



VENDREDI 27 OCTOBRE 1995

No 36099 - 115e année
J.A. 2300 La Chaux-de-Fonds
Fax: 039/210 360
Fr. s. 2.- / FF 6,00
(TVA incluse)

Administration: 039/210 310
Rédaction: 039/210 210
Abonnements: 039/210 311
Annonces Publicitaires: 039/210 410

L'Impartial

Italie

Dini sauve sa peau

Le gouvernement de Lamberto Dini a échappé hier à la motion de censure présentée par le bloc de droite conduit par Silvio Berlusconi. Celle-ci a été rejetée par la Chambre des députés italienne par 310 voix contre 291, les communistes «réfondateurs» ayant renoncé à provoquer le départ immédiat du chef du gouvernement.

Page 2

Moscou

Elsine mal en point

Boris Eltsine a été hospitalisé jeudi à Moscou pour des troubles cardiaques, a annoncé Viktor Ilouchine, un des principaux collaborateurs du président russe. Il s'agit apparemment d'une nouvelle crise cardiaque, la deuxième en quatre mois, qui relance les interrogations sur son aptitude à gouverner.

Page 2

BNS

Nouveau chef

Hans Meyer succède à Markus Lusser à la tête de la Banque nationale suisse (BNS). Cette nomination couronne une carrière de 30 ans au sein de la banque centrale helvétique, dont dix à la direction générale, où Hans Meyer occupe le poste de vice-président depuis 1988.

Page 4

Assurance-maladie

Supra recalée

La caisse maladie Supra-Fama avait trouvé un ingénieux moyen pour mettre à portée de toutes les bourses les fameuses «franchises à option» de la nouvelle LA-Mal. Las, au nom de l'égalité de traitement, l'Office fédérale des assurances sociales (OFAS) a mis son veto.

Page 4

Budget de la Confédération pour 1996

L'abîme!

Le déficit de la Confédération atteindra 4,3 milliards de francs au budget 1996. Cela même si le Parlement approuve les deux arrêtés fédéraux urgents proposés par le Conseil fédéral dans l'assurance-chômage et la recherche scientifique. Mais les commissions parlementaires ont déjà annoncé leur opposition.

A moins d'une semaine de son départ à la retraite, le conseiller fédéral Otto Stich a présenté hier à Berne le message du gouvernement sur le sixième budget déficitaire consécutif. Les dépenses augmenteront en 1996 de 4,1% à 44,15 milliards de francs et les recettes de 9,8% à 39,86 milliards.

DÉFICIT «CATASTROPHIQUE»

Le déficit est certes nettement inférieur aux 7 milliards du budget 1994. Mais on ne saurait parler de tournant vers des jours meilleurs, averti M. Stich. A ses yeux, un déficit de plus de 4 milliards de francs est «catastrophique» dans un contexte de reprise conjoncturelle. Le déficit s'accroîtrait encore de 2 milliards de francs si on faisait abstraction de l'excédent de recettes de la Caisse fédérale de pensions et si on inscrivait au compte financier les prêts accordés aux CFF.

Le taux de croissance de 4,1% des dépenses est légèrement supérieur à celui de 4,0% escompté pour l'économie, mais beaucoup trop élevé aux yeux des commissions des finances des Chambres. Pour éviter un déficit supplémentaire, le Conseil fédéral propose deux arrêtés fédéraux urgents, mal reçus jusqu'ici par les commissions parlementaires.

RENONCEMENT

Le premier arrêté urgent demande de renoncer pour 1996 à l'octroi de contributions à fonds perdu de la Confédération à l'assurance-chômage, pour une économie de 111 millions de francs. L'autre arrêté permettrait une économie annuelle de 15 millions au chapitre de l'encouragement de la recherche scientifique dans les années 1996 à 1999.

L'augmentation des dépenses, de 1,7 milliard de francs, est entièrement imputable aux domaines social et financier. La plus forte croissance concerne l'assurance-maladie. Les intérêts passifs représentent désormais une part de 7,9% des dépenses.

Les recettes devraient augmenter de 3,5 milliards de francs. Une croissance de 9,6% est prévue pour les entrées de la TVA, à 11,7 milliards de francs. Les hausses des produits de l'impôt fédéral direct et de l'impôt anticipé sont dues au système fiscal lui-même. L'assurance-chômage devrait par ailleurs

CUISINE FINANCIÈRE:
OTTO STICH PROPOSE UNE NOUVELLE
RECETTE À SON SUCCESSEUR!



rembourser en 1996 des prêts pour 1,1 milliard de francs. D'autre part, le compte 1995 de la Confédération va boucler avec environ deux milliards de déficit en moins que prévu. Non seulement les recettes de la TVA et de l'ICHA seront plus élevées, mais également les dépenses vont s'avérer plus modestes que budgétées, a indiqué hier Otto Stich, chef du Département fédéral des finances (DFF).

Le conseiller fédéral Otto Stich a affirmé que le déficit 1995 devrait être nettement inférieur aux 6,1 milliards inscrits au budget. Pour la seconde fois, les comptes de la Confédération seront donc meilleurs que les chiffres inscrits au budget. Il faut toutefois pondérer cette estimation qui repose sur les neuf premiers mois de l'année.

FACTEURS INCONNUS

Le bilan de ces améliorations budgétaires ne pourra en effet être chiffré précisément qu'au début de l'année prochaine. Il existe encore de nombreux facteurs inconnus, notamment en ce qui concerne les recettes dues à la perception de la TVA et de l'impôt anticipé, a souligné Kurt Grueter, vice-directeur de l'administration fédérale des finances.

En outre, les crédits non utilisés restant dans plusieurs rubriques des dépenses peuvent être supprimés, ce qui permettra de réaliser des économies comprises entre un demi et un milliard de francs, a souligné Otto Stich. (ats, ap)

Référendum sur l'indépendance du Québec

La grande peur!

Le premier ministre canadien, Jean Chrétien, s'est livré mercredi soir, lors d'une allocution télévisée, à un vibrant appel à l'unité nationale.

Il a affirmé que les Québécois ne décideront pas seulement de leur avenir lors du référendum de lundi sur la souveraineté,

mais aussi du sort du Canada. M. Chrétien a également promis aux Québécois la poursuite des réformes souhaitées par une majorité de Canadiens, en faveur notamment d'une décentralisation de l'administration.

● Page 2



Une partisane du «oui»

Les piastres pour remplacer le dollar? (Keystone)

OPINION

Et après ?

Catastrophique, de l'aveu même de Otto Stich. Inacceptable en l'état pour les radicaux, démocrates chrétiens et les amis de M. Blocher.

A défaut de soulever l'enthousiasme, le projet de budget de la Confédération pour 1996 a, en quelque sorte, le mérite de faire l'unanimité: contre lui.

Même au lendemain des élections fédérales, il faudrait il est vrai beaucoup de masochisme aux députés pour trouver réjouissant un déficit présumé de plus de quatre milliards. Et surtout la perspective d'une dette dépassant les nonante milliards.

Au-delà des chiffres et du cortège de lamentations qui les accompagne, il faut pourtant rappeler une ou deux données de base. D'abord qu'un déficit, pour une communauté publique, n'est pas un mal en soi, pour autant qu'il s'inscrive dans une politique cohérente à long terme. Ensuite, et surtout, que la situation financière précaire dans laquelle se trouve l'Etat est due à l'imprévoyance et à l'inconséquence de ceux-là même qui aujourd'hui s'en effraient: les parlementaires. Ce sont eux, en effet, qui ont voté les innombrables lois dont découle aujourd'hui l'essentiel des dépenses imposées à la Confédération. Eux encore qui proposent ou refusent les projets de financement, sous forme de taxes ou d'impôts.

Le moins que l'on puisse dire est qu'ils n'ont pas fait preuve d'une très grande cohérence

dans l'exercice de ces deux fonctions essentielles. Une incohérence que l'on cache aujourd'hui sous le pudique et très technique vocable de déficit structurel.

Alors inutile, sous prétexte de descendre sous la barre des 4% de croissance, de tailler quelques millions dans les crédits destinés à la recherche.

Le problème n'est pas là.

Plus intéressant déjà est le projet de frein à l'endettement que propose d'introduire le Conseil fédéral pour, une fois les finances assainies, éviter de nouveaux dérapages. Tous les parlementaires, ou peu s'en faut, expriment leur volonté de s'attaquer au mal financier qui ronge la Confédération. L'état dans lequel ce projet sortira du débat des Chambres permettra donc de juger de leur sincérité.

Du même coup, on pourra évaluer les chances qu'il y a de voir les partis gouvernementaux s'entendre sur un programme minimum cohérent. Quelques points d'accord qui, enfin, permettraient de dégager une vision un peu moins floue du rôle qu'ils entendent confier à l'Etat, des moyens que cela impliquerait, et du système fiscal qui en assurerait le financement à long terme.

C'est le seul intérêt de la «formule magique» que les Chambres s'apprentent sans grand état d'âme à perpétuer en décembre prochain lors de la réélection du Conseil fédéral.

Roland GRAF

TOYOTA



C'est avec les années que l'on remarque que TOYOTA est une valeur sûre à travers le temps.

Venez comparer!

Chez TOYOTA, le juste prix! Alors pourquoi pas TOYOTA?

Au centre de vente Toyota

Grandjean Automobiles

Av. Léopold-Robert 107 et 117
2300 La Chaux-de-Fonds - Tél. 039/23 64 44

132-777236

Le président russe pourra-t-il encore gouverner?

Elsine hospitalisé

Boris Eltsine a été hospitalisé hier à Moscou pour des troubles cardiaques, a annoncé Viktor Illiouchine, un des principaux collaborateurs du président russe cité par l'agence Itar-Tass. Il s'agit apparemment d'une nouvelle crise cardiaque, la deuxième en quatre mois, qui relance les interrogations sur son aptitude à gouverner.

Agé de 64 ans, Boris Eltsine a dominé la Russie post-soviétique. Sa santé est l'objet de spéculations, avec notamment la proximité des élections législatives prévues en décembre, et de l'élection présidentielle en juin.

M. Eltsine, qui a regagné la Russie mardi à l'issue d'une visite en France et aux Etats-Unis, a été hospitalisé d'urgence à l'Hôpital clinique central de Moscou.

Il avait déjà été hospitalisé le 11 juillet pour une ischémie cardiaque (arrêt ou insuffisance de la circulation du sang, avec pour symptômes difficultés respiratoires et douleurs dans la poitrine). Selon les agences de presse russes il s'agirait cette fois encore des mêmes symptômes.

On estimait toutefois hier soir dans son entourage que l'état du malade ne nécessitait pas une intervention chirurgicale, et que Boris Eltsine continuait à gouverner. «Je dirais que son état est moins grave qu'en juillet», a affirmé le porte-parole Igor Ignatiev aux journalistes. «Le président est en fonctions.»

Victor Ilyouchine, proche collaborateur d'Elsine, a évoqué «la pression intellectuelle, morale et physique subie par le président durant son dernier voyage.» Il a annoncé que la visite de M. Eltsine en Chine prévue début décembre était annulée et que d'autres changements étaient apportés au calendrier à court terme du président. Une décision devait être prise aujourd'hui au sujet du sommet, prévu mardi prochain à Moscou, avec les présidents de Bosnie, de Serbie et de Croatie, a ajouté M. Ilyouchine.

Avant son départ de France samedi dernier, le président russe avait expliqué aux journalistes qu'il se sentait suffisamment en forme pour défier Jacques Chirac sur un court de tennis. La santé de Boris Eltsine, âgé de 64 ans, est sujette depuis

ces dernières années à bien des interrogations, en raison notamment des rumeurs concernant son alcoolisme.

Lors de sa crise de l'été dernier, le président Eltsine avait été hospitalisé près d'un mois, puis avait pris de longues vacances. Le président devait révéler par la suite au cours d'une interview télévisée qu'il avait eu une attaque cardiaque, chose que son entourage, qui s'était efforcé de minimiser la maladie, avait auparavant démentie. Boris Eltsine avait voulu montrer que sa santé s'était améliorée en jouant ostensiblement au tennis avec le président de Belarus Alexandre Loukachenko en septembre.

C'est le premier ministre Victor Tchernomyrdine qui assurerait la présidence si Boris Eltsine était empêché. (ap)

Espagne

Gonzalez en difficulté

Le premier ministre espagnol Felipe Gonzalez a annoncé hier à Tunis qu'il ne briguerait pas un autre mandat à la tête du gouvernement si son parti, le Parti socialiste (PSOE), devenait minoritaire au Parlement à la faveur des élections législatives de mars prochain.

«Je ne gouvernerai pas en tant que minorité. Il faut respecter la démocratie et avoir du talent pour voir si le vote sera majoritaire ou minoritaire lors des prochaines élections», a déclaré M. Gonzalez au cours d'une conférence de presse. Interrogé sur la situation politique dans son pays, après le rejet par le Parlement du budget de l'Etat pour 1996, M. Gonzalez a précisé que «des dispositions constitutionnelles» permettraient à son gouvernement de proroger le budget de 1995.

Prenant ensuite la défense de son ancien ministre de l'Intérieur Jose Barrionuevo, accusé de détournement de fonds publics, M. Gonzalez a admis qu'il était «anormal que des ministres profitent de l'argent public pour offrir des bijoux à leurs femmes». «Mais je présume que M. Barrionuevo est innocent... et je ne veux pas anticiper avant que la justice ne se prononce».

La Cour suprême espagnole a demandé hier au Congrès des députés la levée de l'immunité parlementaire de M. Barrionuevo. Elle souhaite pouvoir l'interroger en tant que suspect dans le cadre de l'enquête sur les GAL, a-t-on appris de source judiciaire. (ats, afp, reuter, ap)

Tchéchénie

Représailles annoncées

Les troupes russes vont exercer des représailles après la mort mardi de 19 soldats russes tués dans le sud-est de la Tchétchénie, a annoncé hier un haut responsable russe. Moscou a accusé les forces du chef de guerre Chamyl Bassaïev d'être à l'origine de l'embuscade.

«Il va y avoir des représailles dans un proche avenir», a déclaré Evgueni Riabtssev, porte-parole des forces russes dans la république rebelle du Caucase. «Une action va être entreprise pour nettoyer la région des bandes armées illégales», a-t-il ajouté. Il a conseillé aux habitants de la région concernée de partir. (ats, afp)

Soudan

Offensive

Les rebelles de l'Armée populaire de libération du Soudan ont lancé dans le sud du pays leur offensive la plus importante depuis quatre ans. Ils affirment avoir tué ou blessé environ 3000 soldats des forces gouvernementales.

Selon Steve Wondou, porte-parole de l'APLS, le chef du mouvement, John Garang, a déclaré par radio que ses forces avaient progressé de 16 km au nord du village de Parajok, dont elles avaient pris le contrôle mercredi. «En prenant Parajok, nous avons réduit à néant deux brigades, soit au total 3000 hommes tués, blessés ou en fuite. Il s'agit de notre percée la plus importante depuis 1991», a ajouté Steve Wondou.

L'APLS se bat depuis 1983 contre les forces de Khartoum pour obtenir soit l'indépendance, soit une plus grande autonomie pour le Sud-Soudan, à dominante chrétienne et animiste, face au Nord-Soudan arabisé et musulman. (ats, reuter)

BRÈVES

Kaboul

Ville asphyxiée

Des milliers de civils fuient les tirs d'artillerie sur Kaboul, la capitale afghane, a annoncé hier le CICR. Près de dix mille personnes des districts du sud de la capitale ont abandonné leur foyer en raison du siège de Kaboul par les forces des Talibans. La moitié de la ville est détruite.

Italie:

incident Greenpeace

Chargé d'affaires convoqué

Le ministre italien des Affaires étrangères a convoqué mercredi soir le chargé d'affaires français après l'incident «regrettable» qui a opposé dans la matinée la frégate française Duplex à un navire de l'organisation écologiste Greenpeace dans le port italien de Brindisi.

Beyrouth

Tirs syriens

Des batteries antiaériennes libanaises et syriennes ont ouvert le feu jeudi contre des avions israéliens qui effectuaient une mission de reconnaissance au-dessus de Beyrouth, a-t-on appris auprès des Services de sécurité libanais. Aucun appareil n'a été touché par les canons, stationnés à Baabda et près de Beyrouth.

Parlement européen

La France ne sera pas poursuivie

Le Parlement de Strasbourg a demandé hier à Paris d'annuler ses essais nucléaires dans le Pacifique-Sud, mais a renoncé à entreprendre des poursuites contre la France et contre la Commission européenne.

Sri Lanka

Villageois tués

Les Tigres de libération de l'Eelam tamoul (TLET) ont attaqué hier des hameaux dans le centre-est du Sri Lanka. Ils ont massacré au moins 36 villageois, a annoncé l'armée sri lankaise, mais le bilan pourrait encore s'alourdir.

France

Dans deux ans

En butte à une chute vertigineuse de sa popularité, qu'il juge «inévitables», Jacques Chirac a justifié hier la politique de rigueur mise en place depuis mai, estimant que les Français pourront en «récolter les fruits» dans deux ans.

Italie: échec de la motion de censure

Gouvernement sauvé

Le président du Conseil italien, Lamberto Dini, a sauvé hier son gouvernement. Il a fait échouer une motion de censure dirigée par Silvio Berlusconi grâce au revirement du parti Refondation communiste. Ce parti a décidé de ne pas participer au vote après que Lamberto Dini eut annoncé que son gouvernement allait démissionner avant la fin de l'année.

Peu avant le vote, le parti Refondation communiste avait annoncé qu'il ne soutiendrait pas la motion de censure après l'engagement du premier ministre Dini à démissionner d'ici à la fin décembre 1995, une fois votée la loi des finances pour 1996 par le Parlement. Lors du vote, 310 députés se sont prononcés contre la motion, 291 pour, et un député s'est abstenu.

Le sauvetage in extremis du gouvernement Dini est un cuisant échec pour Silvio Berlusconi, qui avait mis en branle toute une machine de guerre pour faire tomber son ancien ministre du Trésor. Revenu à cette occasion sur le devant de la scène, M. Berlusconi espérait ainsi forcer le chef de l'Etat Oscar Luigi Scalfaro à convoquer des élections anticipées d'ici à décembre.

Dans son discours, le chef du cabinet n'a pas paru préoccupé par la perspective d'éventuelles élections. Il a exprimé son souhait de former un nouveau gouvernement sur une base élargie

lors du premier semestre 1996, quand l'Italie assurera la présidence tournante de l'Union européenne. Le discours de M. Dini a été un plaidoyer pour la politique d'assainissement budgétaire.

Avant le vote des députés, il a averti qu'une censure ouvrirait une crise de confiance financière aux conséquences imprévisibles. Mais Lamberto Dini a aussi coupé plus nettement les ponts que par le passé avec le «Pôle de la Liberté», alliance de droite de Silvio Berlusconi, qu'il a qualifié d'«irresponsable». Il a critiqué le «narcissisme» et la prétention à «l'infailibilité» de son ancien chef de gouvernement.

Pour la première fois, M. Dini a pris nettement position dans le débat le plus chaud aujourd'hui en Italie: le rôle des juges de l'enquête anticorruption «Mains propres». Il a dénoncé son ancien ministre de la justice, Filippo Mancuso. «Il a voulu discréditer une magistrature qui a tant fait pour la lutte contre la corruption dans le pays», a lancé M. Dini.

M. Mancuso, juriste pointilleux, avait multiplié les enquêtes disciplinaires à l'encontre des juges, leur reprochant notamment leur prétendue partialité et leurs indiscretions sur les enquêtes en cours. Il avait semblé vouloir défendre Silvio Berlusconi et les autres personnalités qui font l'objet d'enquêtes pour corruption. (ats, afp)

Turquie: députés kurdes emprisonnés

Condamnations confirmées

La Cour de cassation de Turquie a annulé hier les condamnations de deux des huit députés kurdes condamnés à la prison en 1994 pour collaboration avec la rébellion kurde. Elle a en revanche définitivement confirmé les condamnations des six autres députés, a déclaré un responsable judiciaire.

Sur ces six personnes, deux avaient déjà été libérées, ayant effectué près du tiers de leur peine. Les quatre autres, parmi lesquelles Leyla Zana, pressentie au début du mois pour le Prix Nobel de la paix, purgent une peine de quinze ans de prison.

La plus haute instance judiciaire du pays a ainsi confirmé les peines de quinze ans de détention pour «création et appartenance à bande illégale» infligées en décembre dernier par la Cour de sûreté de l'Etat d'Ankara à Hatip Dicle, Orhan Dogan, Selim Sadak et Mme Zana. La Cour de cassation a égale-

ment confirmé les peines prononcées contre Sirri Sakik et Mahmut Alinak, condamnés à trois ans et demi de prison aux termes de l'article 8 de la loi antiterrorisme.

La Cour a en revanche cassé les sentences prononcées contre MM. Ahmet Turk, condamné à quinze ans de prison, et Sedat Yurttas, condamné à sept ans et demi. Elle a ordonné que leurs cas soient repris par une Cour de sûreté de l'Etat non plus aux termes du code pénal, mais aux termes de la loi antiterrorisme. Une telle mesure devrait entraîner une diminution de leur peine.

La décision de libérer ces deux députés kurdes pourrait aider Ankara en vue de l'application de l'accord d'union douanière avec l'Union européenne, le Parlement européen ayant demandé la libération des députés et une amélioration de la situation des droits de l'Homme dans le pays pour donner son feu vert. (ats, afp, reuter)

Slavonie orientale

Vers un accord

La Croatie et les Serbes contrôlant la Slavonie orientale, à l'est de la Croatie, pourraient parvenir à un accord dès samedi ou dimanche, ont indiqué hier les négociateurs. Par ailleurs, un émissaire américain a été autorisé par les Serbes à enquêter dans la région de Banja Luka, où des massacres auraient été perpétrés.

A l'issue des pourparlers de mercredi soir sur la Slavonie orientale, le médiateur de l'ONU Thorvald Stoltenberg et l'ambassadeur des Etats-Unis à Zagreb Peter Galbraith ont indiqué qu'ils soumettraient aujourd'hui aux deux parties un projet d'accord final. Ce document prendra en compte les objections des deux parties à un projet initial qui leur avait été présenté début octobre.

Le chef de la délégation serbe, Milan Milanovic, a estimé que si les deux parties parviennent à harmoniser leurs positions avant la prochaine réunion, samedi, l'accord pourrait être signé dimanche. «Pour éviter la guerre, nous avons fait un pas en arrière en acceptant d'être une région sous administration de l'ONU», a-t-il dit. M. Milanovic a précisé que la partie serbe était prête à ramener à trois ans cette période transitoire, alors qu'elle insistait jusqu'à présent sur une période de cinq ans.

La Croatie doit accepter, a

déclaré M. Milanovic, que les 80.000 Serbes qui ont fui la Krajina (sud de la Croatie) devant l'offensive croate du mois d'août pour s'installer en Slavonie orientale puissent y rester. Selon Hrvoje Sarinic, chef de la délégation croate dans une interview publiée hier dans un journal de Zagreb, la Croatie réclame que ce soient des troupes de l'OTAN, et non de l'ONU comme le veulent les Serbes, qui soient chargées de la démilitarisation des formations paramilitaires de ce secteur Est.

Ces exigences seront examinées aux pourparlers de paix qui doivent s'ouvrir aux Etats-Unis près de Dayton dans l'Ohio début novembre, ont indiqué des hauts responsables américains hier à Zagreb. Les présidents de Bosnie, de Croatie, de Serbie et les pays du groupe de contact seront présents à ces pourparlers.

Pour sa part, le secrétaire d'Etat adjoint américain pour les droits de l'homme John Shattuck a été obligé de renoncer hier à partir pour Banja Luka en raison du mauvais temps dans la région qui a rendu le vol prévu impossible. Les Serbes l'ont autorisé à se rendre dans des zones où auraient été commis des crimes contre l'humanité, a annoncé le porte-parole de l'ambassade des Etats-Unis à Zagreb. Des milliers de civils musulmans et croates sont portés disparus dans le nord de la Bosnie. (ats, afp, reuter)

Allocution spéciale du premier ministre

Appel à l'unité du Canada

Le premier ministre canadien, Jean Chrétien, s'est livré mercredi soir lors d'une allocution télévisée à un vibrant appel à l'unité nationale. Il a affirmé que les Québécois ne décideront pas seulement de leur avenir lors du référendum de lundi sur la souveraineté, mais aussi du sort du Canada.

«Ce n'est pas seulement l'avenir du Québec qui se décidera lundi», a affirmé M. Chrétien dans une allocution spéciale à la télévision. Les Québécois, a-t-il ajouté, «ont l'avenir de tout le Canada entre leurs mains».

M. Chrétien a également promis aux Québécois la poursuite des réformes souhaitées par une majorité de Canadiens, en faveur notamment d'une décentralisation de l'administration.

Le souverainiste Lucien Bouchard, chef du Bloc québécois, a ensuite pris la parole en vertu du droit de réponse garanti par la loi. «Ce n'est pas un vent de changement qui souffle sur Ottawa, c'est un vent de panique»,

a-t-il déclaré. Selon lui, M. Chrétien demande aux Québécois «un autre chèque en blanc», alors qu'il ne leur donne que de «vagues promesses» et rend «inodore et équivoque» le concept de «société distincte» québécoise.

Mardi, M. Chrétien s'était prononcé pour la reconnaissance du Québec comme «société distincte» par sa langue et sa culture au sein du Canada, sans toutefois répondre aux demandes de certains responsables du camp du «non» qui souhaitent que cette reconnaissance soit inscrite dans la Constitution. Les chefs de file du «non» réclamaient depuis quelques jours une intervention plus «musclée» de M. Chrétien dans le débat référendaire. Peu présent dans la campagne au Québec, où sa popularité est faible, M. Chrétien a été contraint de s'impliquer davantage par la remontée du «oui» dans les sondages, estiment les analystes politiques. (ats, afp)

Prix d'essai

comparé à Migros et à Coop, c'est DENNER qui vend les Napolitains Primess au prix le plus avantageux!

100'000 paquets

Napolitains Primess

au véritable chocolat suisse

300 g

**Nouveau
chez
DENNER!**

Prix d'essai!

2.65

Max. 5 paquets par client

Prix bas permanents!

Napolitains Primess
au véritable
chocolat suisse

1 kg

**Prix bas
15.30
permanents**



COMPARAISON DE PRIX

Jour-test: le 5.10.1995 à Zurich

DENNER Napolitains Primess	1 kg	15.30
MIGROS Napolitains Frey	1 kg	17.50
COOP Napolitains Arni	900 g	17.50

prix calculé pour 1 kg

DENNER	15.30
MIGROS	17.50
COOP	19.44

Noisette
biscuits fins aux noisettes

100 g



**Prix bas
2.25
permanents**

Torcettini con burro
biscuits italiens typiques

150 g



**Prix bas
2.75
permanents**

Mélange de Florentins
biscuits aux amandes et aux noisettes

100 g



**Prix bas
2.60
permanents**

Mandorettes
biscuits tendres au beurre
et aux amandes

125 g



**Prix bas
2.75
permanents**

Crêpinise Antphöler

petites crêpes fines enrobées
de chocolat

100 g



**Prix bas
2.55
permanents**

Gille

biscuits croustillants au chocolat

125 g



**Prix bas
2.60
permanents**

Exquisit

mélange de gaufrettes
au sucre de raisin

400 g



**Prix bas
2.95
permanents**

Ces articles sont également disponibles chez les détaillants indépendants des satellites DENNER! Fr-43/27.10.95

Nous sommes toujours avantageux!

DENNER

SUPERDISCOUNT

Hans Meyer nouveau président de la Banque Nationale

Le franc a son chef

27 octobre 1947 – L'Union romande des agriculteurs proteste vigoureusement contre l'insuffisance du prix du lait, évoquant en outre «la politique malveillante du Conseil fédéral à l'égard des producteurs». La grève devient effective le 2 novembre, mais ne touche que 20% des sociétés de laiterie. L'Union invite les paysans à suspendre le mouvement et prie le gouvernement de revoir sa politique laitière.

BRÈVES

Calida

Mauvaises affaires

Le chiffre d'affaires du groupe Calida a baissé de 7,2% à 137,7 millions de francs pendant les neuf premiers mois de l'année, a annoncé hier le fabricant de textiles. Le processus de concentration et la lente disparition des commerces spécialisés a placé la branche devant de nouveaux défis.

Elections fédérales 95

L'engouement à l'étranger

La participation moyenne des Suisses de l'étranger aux élections fédérales du week-end dernier ne semble pas avoir été très différente de celle des habitants du pays. Des données précises font toutefois défaut, car toutes les communes ne distinguent pas les votes des inscrits résidant à l'étranger.

Lac de Thoune

Pas de danger

Les quelque 3000 tonnes de munitions immergées par l'armée dans le lac de Thoune ne comportent aucun danger pour l'homme et l'environnement, estime le DMF. Un rapport affirme qu'aucune quantité mesurable de matière à risque ne s'en dégage. Les munitions ne seront donc ni traitées, ni repêchées.

Panama

Ambassade fermée

L'ambassade de Suisse à San José (Costa Rica), dont le chef de mission est déjà accrédité auprès du gouvernement de Panama, reprendra les affaires consulaires dans ce pays à partir du 4 novembre. La fermeture de l'ambassade suisse à Panama a été décidée l'an passé. L'ambassade de Suisse à San José assumera aussi les autres tâches à Panama dès le 15 décembre.

Vols de voitures à Fribourg

Jugement sévère

Le Tribunal criminel de la Sarine a rendu hier son verdict dans le procès du gang libano-suisse de voleurs de voitures. Les trois principaux accusés ont écopé entre 24 et 32 mois d'emprisonnement ferme. Deux d'entre eux, de nationalité libanaise, seront expulsés du territoire suisse pendant dix ans. Les dix accusés qui ont comparu devant la Cour devaient répondre notamment de vols en bande et d'escroqueries à l'assurance.

Le Conseil fédéral a nommé Hans Meyer, 56 ans, à la présidence du directoire de la Banque Nationale Suisse (BNS). Ancien vice-président, il succédera en mai prochain à Markus Lusser qui se retire pour raison d'âge.

Le gouvernement a désigné en même temps le Saint-Gallois Bruno Gehrig et le Valaisan Jean-Pierre Roth, tous deux âgés de 49 ans, comme nouveaux membres du directoire, a annoncé hier un communiqué du Département fédéral des finances (DFF).

Jean-Pierre Roth assumera la vice-présidence, à la place de Hans Meyer. Bruno Gehrig remplacera Jean Zwahlen, qui part également à la retraite en avril prochain, à la direction générale.

À LA CFB

Le Conseil fédéral a, le même jour, placé à la tête de la Commission fédérale des banques (CBF) Kurt Hauri, 59 ans, ancien directeur du secrétariat de cette commission. Il reprendra début 1996 la présidence de l'autorité de surveillance des banques. Il succède à ce poste à Silvio de Capitani. Daniel Zuberbuehler prend la relève de Kurt Hauri à la tête du secrétariat.

Le Conseil fédéral a ainsi renouvelé toutes les fonctions clés de la place financière. Il a suivi, à propos de la BNS, le souhait de son Comité de banque.

Pour la Commission fédérale des banques, le choix du gouver-

nement correspond largement aux attentes. Mais la nouveauté réside dans le fait que, pour la première fois, un socialiste, Daniel Zuberbuehler, est élu à une des plus hautes fonctions auprès de la BNS ou de la Commission fédérale des banques.

POUR LA CONTINUITÉ

Hans Meyer, nouveau président de la BNS, va œuvrer à la continuité de la politique monétaire. Lors de sa première prise de position, hier, il a déclaré que «le bateau allait maintenir son cap, quelles que soient les eaux dans lesquelles il naviguera».

À propos de la politique future de la BNS, Meyer se prononce pour la continuité. Il a en effet participé de très près et depuis plusieurs années à la direction de l'institution en tant que vice-président. Il relève par ailleurs que la politique monétaire n'est pas l'affaire d'une seule, ni même de trois personnes, mais de tous ceux qui y travaillent. Cela est valable aussi, selon Meyer, pour la collaboration avec les deux membres du directoire. Le fait que deux des trois membres du directoire soient des nouveaux venus est aussi un événement marquant. Le premier objectif sera donc d'instaurer une bonne entente avec les deux autres membres qu'il connaît du reste déjà fort bien.

À NEUCHÂTEL

Hans Meyer est entré à la BNS il y a trente ans. Il fait partie de son directoire depuis dix ans. Il est proche du PRD.

Le nouveau directeur est né le 20 avril 1936. Après une maturité à l'École supérieure de commerce de Neuchâtel, il obtient

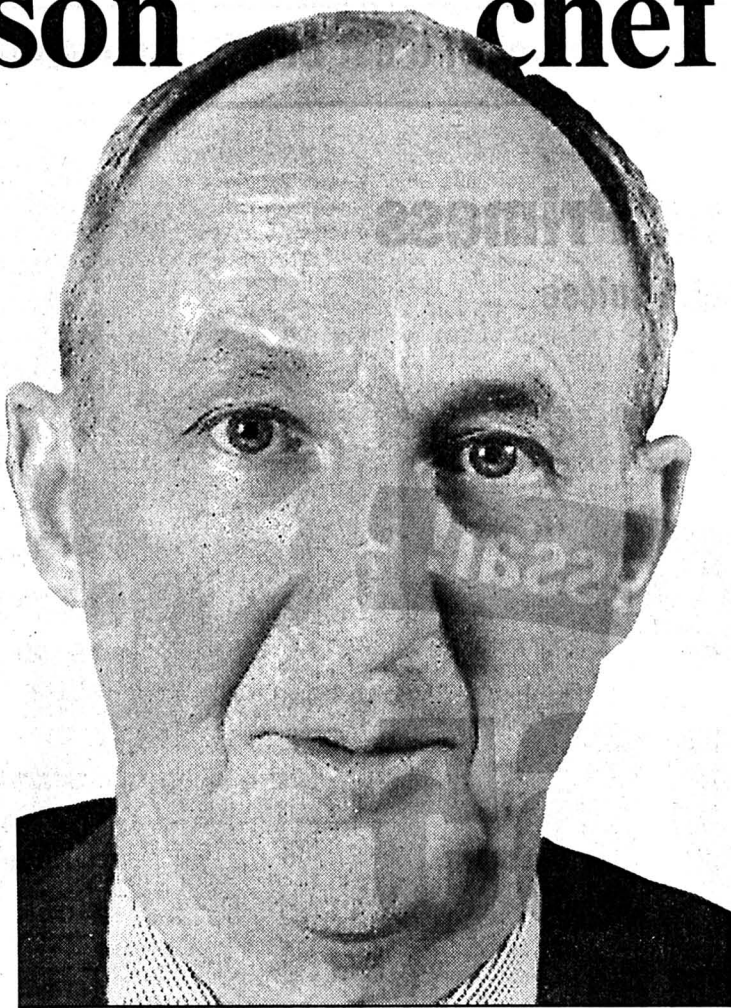

Hans Meyer

Le nouveau président du directoire de la BNS.

(Keystone-a)

un doctorat en sciences économiques de l'École des hautes études de Saint-Gall. Après des séjours à Londres et à Paris, il entre à la BNS. En 1972, il est nommé secrétaire général. Il est alors le collaborateur personnel du président de la BNS de l'époque, Edwin Stopper. En 1974, il devient directeur, en 1977 suppléant du chef du 1er départe-

ment, puis en 1979 du 3e département.

En automne 1984, le Conseil fédéral le nomme, après de longues hésitations, membre du directoire de la BNS.

Hans Meyer est devenu vice-président lorsque Pierre Languetin, alors président de la BNS, a pris sa retraite. (ap)

Poursuite pénale

Procédure à unifier

La Conférence des autorités de poursuite pénale de Suisse exige un renforcement des mesures de lutte contre la criminalité transfrontalière. Elle demande également une unification des différentes procédures pénales en Suisse.

L'existence de dizaines de procédures pénales (Confédération et cantons) empêche souvent une action coordonnée et rapide des autorités de poursuite pénale. Dans une résolution adoptée hier à Bâle, la conférence a demandé une unification des procédures.

La cellule centrale de lutte contre le crime organisé, qui sera mise sur pied au niveau fédéral, doit rapidement devenir un instrument efficace et bien doté en personnel et matériel, demande également la confé-

rence dans sa résolution. Il faut séparer clairement la lutte contre le crime et la protection de l'Etat.

Dans la perspective de l'ouverture de casinos en Suisse, la conférence exige dans sa résolution une intensification de la lutte contre le blanchiment d'argent sale dans ce secteur. Elle regrette en outre de ne pas disposer des moyens nécessaires pour contrôler et empêcher le blanchiment d'argent sale, notamment dans les activités parabanquaires et dans les fiduciaires.

Créée en 1994, la Conférence des autorités de poursuite pénale de Suisse regroupe l'ensemble des procureurs et des autorités de poursuite pénale de tous les cantons. La réunion de Bâle s'est déroulée en présence de Carla del Ponte, procureure de la Confédération. (ats)

Budget 1996 de la Confédération

Les partis râlent

Le budget 1996 de la Confédération ne satisfait pas les partis gouvernementaux. Le PRD, le PDC et l'UDC disent expressément non à une augmentation des dépenses de 4,1%. Les efforts d'économie doivent être poursuivis, dans tous les secteurs.

Une croissance des dépenses de 1,7 milliard de francs, soit 4,1%, est «inacceptable», estime le Parti radical-démocratique (PRD). A l'instar de l'Union démocratique du centre (UDC), les radicaux demandent qu'elle soit ramenée à un taux inférieur à 4%. Le Parti démocrate-chrétien (PDC) va plus loin: la hausse des dépenses doit se situer entre 3 et 3,5%.

Dans cette optique, le PRD n'exclut pas le recours aux mesures d'urgence. Les économies sont à réaliser en priorité dans

les départements de l'Intérieur et des Finances qui enregistrent les hausses des dépenses les plus fortes, selon l'UDC. Le Parti socialiste (PS) penche pour des coupes dans les domaines de la défense et de l'agriculture. «Aucun secteur ne doit être tabou», a déclaré Raymond Loretan, secrétaire général du PDC qui souhaite des économies supplémentaires d'environ 500 millions de francs.

La décision du Conseil fédéral de renoncer à l'octroi de contributions à fonds perdu à l'assurance-chômage et de combler le déficit du fonds de compensation par des prêts est qualifiée de «tour de passe-passe comptable» par les socialistes. Quant à la réduction des crédits en faveur de la recherche scientifique, ils la jugent «irresponsable». (ats)

Zurich

La BCZ réduit son personnel

La Banque Cantonale Zurichoise entend supprimer environ 800 de ses 4000 emplois dans les cinq ans à venir.

Dans la mesure du possible, ces suppressions d'emplois se réaliseront par le biais des départs naturels et des mises à la retraite, a indiqué hier la banque.

Quelques licenciements seront toutefois inévitables. Cette réduction des emplois s'inscrit dans le cadre du programme d'optimisation des résultats de l'institut zurichois. (ap)

SSO

Humanitaire

La Société suisse des officiers (SSO) a organisé cet automne des séminaires sur le droit international humanitaire à Fribourg, Aarau et Kloten.

Outre une centaine d'officiers, des parlementaires fédéraux, des hommes politiques cantonaux et de hauts dirigeants de l'armée y ont participé.

La SSO considère que l'armée suisse devrait donner l'exemple en mettant l'accent sur le droit humanitaire dans l'instruction.

Au besoin, elle pourrait aussi coopérer avec le CICR pour promouvoir la diffusion de cette conception auprès des autres armées. (ats)

Personnel fédéral

Moins de monde!

En 1996, l'effectif du personnel fédéral subira une réduction nette de 200 unités. Cette diminution intervient alors que la Confédération a déjà supprimé 14.500 postes dans l'administration générale et ses entreprises depuis 1992. Les PTT et les CFF ont connu une baisse de plus de 6000 unités chacun.

Dans le budget 1996, publié hier, le Conseil fédéral annonce que 572 postes seront libérés dans l'effectif du personnel de la Confédération. Les postes permanents diminueront de 400 unités au Département militaire fédéral et de 16 unités dans les stations fédérales de recherche

agricole. Le plafond subira une réduction supplémentaire de 156 postes en raison de l'autonomie accordée à l'Office fédéral de la propriété intellectuelle.

DES POSTES À CONSERVER

Le Conseil fédéral indique que la Confédération a besoin de 372 des postes libérés pour l'application de nouvelles lois et l'exécution de tâches prioritaires. La réduction nette serait donc de 200 unités. Depuis plusieurs années, un «personnals-top» bloque peu ou prou l'embauche pour la Confédération. (ats)

Caisse-maladie

Supra: marche arrière

La caisse maladie Supra-Fama avait trouvé un ingénieux moyen pour mettre à portée de toutes les bourses les fameuses «franchises à option» de la nouvelle LAMal. Las, au nom de l'égalité de traitement, l'Office fédéral des assurances sociales (OFAS) a mis son veto.

Au 1er janvier, pour «amortir» l'effet des hausses des primes, les assurances généraliseront le principe de la «franchise à option» dans leurs contrats en plus de la franchise légale de base de 150 francs. La franchise représentant le montant annuel maximum que l'assuré s'engage à prendre à sa charge en plus d'une participation de 10% (600 fr au maximum pour les adultes, 300 pour les enfants) avant que ses factures ne soient remboursées par la caisse-maladie.

Les assurés qui le souhaitent auront ainsi la possibilité de souscrire des franchises plus importantes allant jusqu'à un montant de 1500 fr. par an. Si le procédé permet de réduire considérablement la prime perçue par l'assurance-maladie (jusqu'à 40%), il a le désavantage de nécessiter du «répondant» du côté de l'assuré en cas de réalisation du risque. Pour limiter cet effet, Supra-Fama avait imaginé un système de «réassurance» de la franchise à option. Pour un montant modique, l'assuré avait la possibilité de souscrire une assurance auprès d'un établissement partenaire – le GPFI – lui garantissant le remboursement jusqu'à 90% du montant de sa franchise à option en cas de réalisation du risque.

Las, ce système vient de se voir opposé le veto de l'OFAS. «Même si elle n'enfreint de prime abord aucune base légale, nous avons estimé que cette possibilité limiterait l'effet de responsabilisation des assurés voulu par le système des primes à option et va à l'encontre des principes d'égalité de traitement et de solidarité entre assurés postulés par la nouvelle LAMal», explique Marc Léderrey, juriste à l'OFAS.

Une décision que regrette profondément Guy Mettrailler, directeur général de Supra-Fama: «Chaque fois que nous essayons de trouver quelque chose pour soulager les finances des assurés, l'OFAS trouve prétexte pour dire non. Même si nous étudions la possibilité de recourir contre cette décision, nous sommes pour l'instant obligés de renoncer à cette offre». Supra-Fama – 265.000 assurés en Suisse et près de 11.000 dans le canton de Neuchâtel – devra donc informer prochainement par lettre ceux de ses assurés qui avaient souscrit à cette proposition. (cp)

Monnaie

Au clou!

La police a arrêté cinq autres personnes qui faisaient partie de la bande de faux-monnayeurs mis sous les verrous ces derniers temps. En tout, ce sont maintenant huit étrangers et cinq Suisses qui se retrouvent derrière les barreaux, a déclaré la police cantonale thurgovienne. Ils écoulaient des fausses coupures de 100 dollars. La bande est accusée d'avoir écoulé, durant les dernières semaines, des billets de 100 dollars pour une somme représentant environ deux millions de dollars, a déclaré Alfred Senn, porte-parole de la police cantonale thurgovienne. Ces faux billets, saisis par la police, ne sont pas des photocopies, mais des imprimés de bonne qualité, produits dans une imprimerie de Lucerne. (ap)

Vendredi 27 octobre
à 20 heures précises

Maison du Peuple
La Chaux-de-Fonds

Admis dès 16 ans

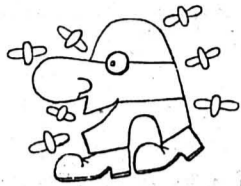

Société du Carnaval de la Tchaux

Tour final:
un séjour pour quatre personnes
de quatre jours à Euro-Disney

Soutenez votre Carnaval

GRAND MATCH AU LOTO

Système fribourgeois: 30 tours
Bons d'achats du CID: Fr. 30.-, 50.-, 120.-

Au 15e tour: une royale **masquée**
Abonnement: Fr. 18.-, Carte supplémentaire: Fr. -.70

DIVERS

FUST ELECTROMENAGERS
CUISINES/BAINS, LUMINAIRES
TV/HIFI/VIDEO, PHOTO, PC, CD

Look attrayant et bronzage toute l'année grâce à votre solarium d'appartement

Nous avons, dans différentes marques, le modèle adapté à vos besoins ... et à votre budget!

Visitez notre grande exposition de solarium d'appartement!

- Garantie des prix les plus bas (votre argent est remboursé si vous trouvez dans les 5 jours un appareil identique à un prix officiel plus bas)
- Location ou achat • Paiement contre facture • En permanence, modèles d'exposition avantageux

5-241041

La Chaux-de-Fonds, Hyper-Fust, bd des Eplatures 44, 039/26 11 50
Bienne, Hyper-Fust, route de Soleure 122, 032/52 16 00



PLÂTRERIE - PEINTURE
Chape liquide, plafonds suspendus

Bernard Rööslì

2300 La Chaux-de-Fonds ☎ 039/26 54 54
Bureau: Cernil-Antoine 14 Fax 039/26 50 20

Maîtrise fédérale

Commerçants, industriels

Profitez de vos vacances pour
rénover vos bureaux, vos ateliers!

Notre entreprise est à votre disposition pour
tous vos problèmes de peinture, plâtrerie
et plafonds suspendus

Devis sans engagement

132-769928

BONNET

BIJOUTIER JOAILLIER
109 av. Léopold-Robert

Des créations UNIQUES...

132-776218

Zuga, Kettiger, Grauert

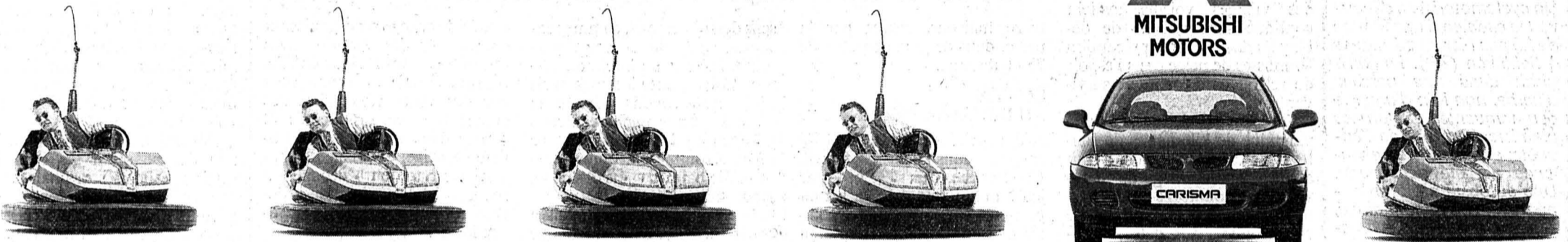

MITSUBISHI
MOTORS



Le plaisir de
conduire en toute
tranquillité.



GLX Cool 115 ch avec équipement haut de gamme: 2 airbags, ABS,
rétracteurs de ceinture, dispositif antidémarrage, 3e feu stop, climatisation. 29'990.-

3 ans de garantie d'usine/100'000 km. TVA comprise dans tous les prix.

Je désire recevoir la documentation Carisma:

Nom/Prénom

Rue/No

NPA/Localité

Envoyer à: MMC Automobile AG, Steigstrasse 26,
8401 Winterthur, 052/208 25 00

Financement et leasing: EFL

INFO-LINE

Demandez notre
documentation Carisma
en appelant le

01/833 44 20

Entièrement nouvelle: Carisma, made in Europe!
Jamais encore, la sécurité n'avait été aussi élégante, la puissance aussi silencieuse,
le luxe aussi avantageux. Découvrez la puissance et le silence de marche
exceptionnel de ses moteurs 16V. Découvrez l'incomparable sensation de conduire
une voiture sûre et généreuse au confort raffiné. Découvrez enfin, en exclusivité
mondiale, sa transmission automatique INVECS II dotée d'un système électronique
intelligent. Votre concessionnaire Mitsubishi vous attend pour en essai routier.
La Mitsubishi Carisma est disponible à partir de 24'990.-.

SILENCE PUISSANCE MITSUBISHI

NOUVEAU
CARISMA

41-175986/ROC

Avalanche en Islande

Morts sous la neige

L'Islande a été frappée hier, pour la deuxième fois cette année, par une avalanche de neige dans le nord-ouest du pays. La coulée de neige a provoqué la mort de 16 personnes et quatre autres sont encore portées disparues.

Tôt hier matin, une coulée de neige, tombée de la montagne, a enseveli ou détruit 17 maisons dans le village de Flateyri, petit port de pêche de quelque 410 habitants situé à 250 km environ de Reykjavik. Les corps de seize personnes ont été retrouvés sous la neige et quatre autres personnes étaient portées disparues, a annoncé la Croix-Rouge islandaise.

CENT SECOURISTES

En début d'après-midi, deux femmes et un homme avaient pu être dégagés sains et saufs. Aidés de trois chiens, les quelque 30 secouristes et 70 volontaires venus des villages voisins avaient continué sans relâche de déblayer à la pelle avec précaution les masses de neige dans l'espoir de retrouver d'éventuels survivants.

En janvier dernier, à une vingtaine de kilomètres de Flateyri, une autre avalanche s'était abattue sur le village de Sudavik, faisant quatorze morts, parmi lesquels huit enfants. Cette catastrophe avait détruit qua-



Les avalanches frappent l'Islande avant la Suisse

Seize personnes ont trouvé la mort hier dans le nord-ouest de l'île.

(ASL-a)

torze maisons, rasées par la neige, dans ce port de pêche de 230 habitants.

SORTIS AU DEUXIÈME ÉTAGE

A Flateyri, les habitants ont été surpris dans leur sommeil. L'avalanche, qui s'est produite jeudi matin vers 4 h 30, a tout bousculé sur son passage. «Notre maison d'un seul coup était

sens dessus dessous, comme renversée, avec de la neige partout», raconte un habitant. «Avec mon épouse et mes trois filles, nous avons dégagé la neige avec nos mains et avons grimpé jusqu'au deuxième étage où nous sommes parvenus à sortir par le balcon, sains et saufs», ajoute-t-il.

Le gouvernement islandais a convoqué d'urgence hier une

cellule de crise pour organiser et coordonner les secours avec toutes les autres régions de l'île, balayée depuis plusieurs jours par des vents violents et des chutes de neige. Pris depuis 48 heures dans une violente tempête de neige, le village de Flateyri était toujours «coupé du monde» jeudi après-midi, a déclaré un porte-parole de la police locale. (ats)

27 octobre 1870 - Assiégé avec l'armée du Rhin, le maréchal Bazaine capitule, livrant tout le matériel de guerre et la place-forte de Metz. En 1873, un conseil de guerre présidé par le duc d'Aumale lui reprocha de ne pas avoir tout entrepris ce que le devoir lui commandait, lors des défaites de la guerre de 1870. Condamné à mort, il vit sa peine commuée en détention perpétuelle. Il s'évada en 1874 et s'enfuit en Espagne.

BRÈVES

Schlieren (ZH)

Découverte macabre

Un cyclomotoriste a découvert le cadavre d'une femme de 29 ans hier vers 7 heures à Schlieren (ZH). Le corps gisait dans une parcelle d'herbe, non loin d'une rue peu fréquentée. Selon les premiers éléments de l'enquête, aucune trace de violence n'a été découverte. Une autopsie a été ordonnée. Dans un communiqué, la police et le juge d'instruction formulent l'hypothèse que la femme n'est pas décédée là où elle a été trouvée.

Nougat français
Sus au chocolat

Le premier fabricant français de nougat s'attaque au marché du chocolat blanc en commercialisant un produit qui a le goût du chocolat, qui ressemble au chocolat mais qui n'est pas du chocolat. La mixture est baptisée «nougat» en français et «nougatate» en anglais.

Jack Lang
Le PS for ever

Jack Lang a catégoriquement démenti hier vouloir quitter le Parti socialiste pour s'installer à la présidence de Radical. «Je suis membre du PS, membre du bureau national du PS», a déclaré l'ancien ministre de la Culture au «Grand O'FM-La Croix». M. Lang a également démenti les informations selon lesquelles il pourrait se présenter à la législative partielle qui aura lieu prochainement dans l'Essonne.

Gendarmerie vaudoise
Sale coup!

Un appointé de la gendarmerie vaudoise a été placé en détention préventive pour culture et commerce de cannabis, ainsi que pour consommation de cocaïne. Il a également donné des renseignements sur des activités de la police cantonale en violation du secret de fonction, a indiqué le juge d'instruction hier.

Autoroute du Gothard
Collision

Un poids lourd grec a embouti par l'arrière mercredi soir un camion français sur l'autoroute N2 au nord du Gothard. Le chauffeur du véhicule grec a été grièvement blessé. Des produits chimiques inflammables se sont répandus sur la chaussée, provoquant une interruption de trafic de plusieurs heures.

Banlieue parisienne

La bombe au collège

Trois élèves, de 14 à 15 ans, ont été placés en garde à vue hier, quelques heures après l'explosion d'un engin dans un collège des Mureaux, a indiqué la police. Cette localité est une des banlieues agitées de la région parisienne.

Tous trois sont élèves de cet établissement où l'explosion, en milieu de matinée, dans la cour de récréation, d'un tube de métal rempli d'un mélange de chlorate de soude et de sucre, avait «choqué» une quinzaine d'adolescents et un surveillant. Treize

d'entre eux souffrant des oreilles ont été soignés à l'hôpital mais ils ont pu en sortir dans l'après-midi. Plusieurs vitres de classes ont volé en éclats, mais aucun enfant n'aurait été blessé. Samedi, un leurre composé d'un colis relié à une pile électrique avait été découvert sur le marché des Mureaux et une bonbonne de gaz vide avait été déposée sur les marches de l'Hôtel de Ville au début du mois. De nombreux incidents se sont produits aux Mureaux ces derniers mois, les derniers opposant en mai des jeunes à des policiers, dont deux ont été blessés. (ats)

Grève à l'Université de Rouen

On ferme!

Au 18e jour de mobilisation, le conflit de l'Université de Rouen a franchi une nouvelle étape hier avec l'annonce par le président de la fermeture de l'université et la rencontre entre étudiants et le secrétaire d'Etat à l'enseignement supérieur Jean de Boishue ce matin à Paris.

Depuis le 9 octobre, date à laquelle devaient reprendre les cours de fac de sciences, les étudiants réclament 12 millions de francs nécessaires selon eux au bon fonctionnement de la faculté. Ce matin, et comme l'a indi-

qué dans une lettre adressée au président de l'université par le secrétaire d'Etat, une réunion entre représentants des étudiants, des enseignants et le secrétaire d'Etat aura donc lieu à Paris. Une convocation plutôt bien reçue par les étudiants qui ont une nouvelle fois manifesté dans le calme jeudi après-midi dans le centre-ville de Rouen. Manifestation calme, avec un long cortège de plus de 5000 manifestants pour dénoncer l'interdiction policière de la veille avec des slogans «étudiants matraqués, étudiants révoltés». (ap)

Pierre Balmain

Une montre pour un jubilé

Il y a cinquante ans, le couturier Pierre Balmain ouvrait son atelier à Paris, au 44 de la rue François-Ier. Une griffe prestigieuse allait marquer le monde de la Haute Couture. Cinq décennies de créations prestigieuses, à l'origine desquelles le «New French Style» des années quarante et cinquante, caractérise déjà l'élégance classique et inventive signée Balmain.

Technologie suisse et élégance parisienne se donnaient la main sous le chaud soleil de la réussite des deux partenaires: la SMH (Société suisse de microtechnique et d'horlogerie S.A.) et Pierre Balmain S.A., qui cédait au plus grand groupe horloger du monde les droits exclusifs de production et de marketing pour toute la planète, en 1987.

C'est dire que dans deux ans déjà, on pourra fêter dix années

de conquête des marchés horlogers menée tambour battant: en 1991 les montres Pierre Balmain Paris, fabriquées à Saint-Imier, sont commercialisées dans une trentaine de pays. Cette année,

la mise est doublée: elles sont présentes dans soixante pays.

NOUVEAUTÉ
Pour le présent donc, en hommage à la société jubilaire et à



La griffe Balmain

Technologie suisse et élégance parisienne.

(sp)

Europe: bouquin

Le «monstre» de Ritt

A l'instar du Dr Frankenstein, le commissaire européen à l'environnement, la Danoise Ritt Bjerregaard, a enfanté un monstre: son livre, «Le Journal d'un commissaire», qui dépeint de façon peu flatteuse les dirigeants européens.

Le commissaire embarrassé a demandé à son éditeur de renoncer à publier le livre, dont le lancement était prévu lundi prochain. Mais la presse s'est emparée du manuscrit, envoyé aux journaux en avant-première. Le quotidien Politiken l'a ainsi publié hier matin sous forme de supplément spécial...

Connue depuis longtemps pour son franc-parler, Ritt, comme l'appellent les Danois, raconte dans son Journal ses six premiers mois au sein de l'Union européenne. Peu de gens trouvent grâce à ses yeux. Jacques Chirac n'a pas la classe de François Mitterrand, écrit-elle; et le nouveau président français, en reprenant les essais nucléaires, a voulu «rouler les mécaniques pour montrer aux gens quel homme fort ils ont élu». Le chancelier allemand Helmut Kohl est toujours «ailleurs» quand on lui parle, le premier ministre espagnol Felipe Gonzalez «semble intéressant» mais «manque d'énergie et de volonté politique».

Poursuivant un tour d'horizon destiné selon ses dires à éclairer le Danois ordinaire sur la vie au sein de l'Union européenne, Ritt Bjerregaard écrit à propos de son patron Jacques Santer, président de la Commission européenne: «les relations entre Chirac et Santer sont mauvaises. Principalement parce que Santer laisse totalement indifférent Chirac, qui le traite avec négligence et superficialité».

Quant au ministre russe des Affaires étrangères Andre Kozzyrev, il «n'a pas l'air d'un décideur mais d'un intellectuel timide». Il est toutefois «impressionnant à la tribune» et son anglais est «riche en vocabulaire».

Ce petit jeu de massacre, dont la presse avait révélé lundi les bonnes feuilles, pourrait en fin de compte coûter à Ritt sa place de commissaire européen. La presse danoise note que ses propos sont susceptibles de gêner la position de Copenhague au sein de l'Union.

A 54 ans, Ritt Bjerregaard n'en est pas à son premier essai. Membre du Parti social-démocrate, elle n'a pas toujours été «dans la ligne», selon l'expression consacrée. Elle avait dû démissionner en 1978 de son poste de ministre de l'Éducation, après avoir voulu se faire rembourser un séjour au Ritz, à Paris...

Au sein de l'UE, elle avait déjà suscité un tollé en déclarant que le Parlement de Strasbourg n'était «pas une véritable» assemblée.

La semaine dernière - avant la parution du livre - Ritt s'est vu reprocher par Jacques Santer d'écrire des articles rétribués pour diverses publications danoises. Les commissaires européens, estime M. Santer, doivent être indépendants et ne percevoir que leur traitement. Mais Ritt Bjerregaard a averti la presse danoise qu'elle continuerait à publier des articles.

Dès huit heures du matin hier, les Danois faisaient la queue devant les marchands de journaux pour se procurer le supplément spécial de Politiken. Ritt Bjerregaard a dénoncé la violation du droit de reproduction et Aschehoug va poursuivre en justice Politiken pour le même motif. Le cas est peu fréquent, disent les juristes, ce qui n'empêchera sans doute pas le journal de perdre son procès.

«Il est selon nous d'intérêt public que les propos de Ritt Bjerregaard soient accessibles à tous», plaide Politiken. (ap)

R. Ca.

Demain samedi
28 octobre 1995
à 20 heures
à l'Ancien-Stand
La Chaux-de-Fonds

GRAND LOTO

DU GROUPEMENT DES JUNIORS

FC La Chaux-de-Fonds, FC Etoile, FC Floria, FC Le Parc
Ski-Club, Musique Les Cadets

132-777828

Abonnement:
Fr. 18.- pour 40 tours
Un tour gratuit
4 cartons
Carte supplémentaire: Fr. -.50
Coin non-fumeurs

Samedi 28 octobre 1995
à 20 h 15
à la Maison du peuple
à La Chaux-de-Fonds

GRANDE SOIRÉE FOLKLORIQUE à l'occasion du 75e anniversaire de Ceux-de-la-Tchaux

GRANDE TOMBOLA
Dès la fin du spectacle: bal
jusqu'à 3 heures avec l'orchestre
Les Galériens (cinq musiciens)
Entrée: Fr. 15.-. Réduction AVS
132-5177856

DIVERS

FUST ELECTROMENAGER

CUISINES/BAINS, LUMINAIRES, TV/HIFI/VIDEO, PHOTO, PC CD
BOSCH Electrolux AEG
NOVAMATIC Bauknecht Miele

• Toutes les grandes marques • Prix bas
• Conseil professionnel • Service de réparation • Prolongation de garantie jusqu'à 10 ans • Livraison à domicile et raccordement

Congélateur

Electrolux EU 1321 T
Contenance 104 l. Consommation d'énergie 1,0 kWh/24 h. 17 h de conservation en cas de coupure de courant.
H 85, L 54,5, P 60 cm.

Loc./m. A-S incl. **32.- 498.-**

Séchoir

Novamatic TA 700
Séchoir à évacuation d'air pour 5 kg de linge sec. Commande électronique. Consom. d'énergie 0,44 kWh/kg.
H 85, L 59,5, P 60 cm.

Loc./m. A-S incl. **54.- 999.-**

Lave-vaisselle

V-Zug Adora 12 S
Encastrable. Pour 12 couverts standard. Très silencieux (49 dB). Consom. d'eau et d'énergie très faible.
H 76, L 54,6, P 57,1 cm.

Loc./m. A-S incl. **83.- 1499.-**

Lave-linge

Miele W 800 - 20
Capacité 5 kg. 13 programmes. Essorage 600/900/1200 tours/min.
H 85, L 59,5, P 60 cm.

Loc./m. A-S incl. **115.- 2222.-**

Cuisinière Bosch HES 502-F

Cuisinière indép. avec 2 plaques de cuisson rapides et 2 normales. Four avec chaleur supérieure et inférieure. 380 V ou 220 V. H 85, L 50, P 60 cm.

Loc./m. A-S incl. **40.- 798.-**

• Nous éliminons vos anciens appareils • Livraison contre facture • Abonnement-service compris dans les mensualités • Toutes les grandes marques livrables immédiatement à partir du stock • Appareils encastrables ou indépendants toutes les normes • Offre permanente de modèles d'occasion / d'exposition • Garantie du prix le plus bas! Votre argent sera remboursé si vous trouvez ailleurs, dans les 5 jours, un prix officiel plus bas.

La Chaux-de-Fonds, Hyper-Fust
bd des Eplatures 44 039 26 11 50
La Chaux-de-Fonds, Jumbo
Bienn, Hyper-Fust 039 26 68 65
Vendredi ouverture nocturne
jusqu'à 21 h, rte Soleure 122 032 52 16 00
Bienn, rue Centrale 36 032 22 85 25
Marin, Marin-Centre 038 33 48 48
Neuchâtel, Torre, rue des Terreaux 7 038 25 51 51
Réparation rapide toutes marques 1559111
Service de commande par téléphone 1555666
05-239621/4x4

et dans toutes les succursales.

Jelmeli

INNOVATION • AUX ARMOURINS

Heureusement
qu'elle existe!

L'Aide suisse aux
montagnards

Demandez notre bulletin de versement
Téléphone 01/710 88 33

OFFRES D'EMPLOI

PARTNER Job

A la hauteur
de vos ambitions

Mandatés par une société de services de la ville, nous recherchons une

secrétaire comptable (50-75%)

de formation commerciale, âgée de 22 à 40 ans, vous maîtrisez parfaitement le français parlé/écrit et l'allemand commercial

naturelle, expressive, indépendante tout en aimant travailler en team, vous êtes très discrète par nature et flexible (50-75%)

outils informatiques logiciels Mac Compta et File Maker Pro (gest. heures)

Intéressée, curieuse?

N'hésitez pas à soumettre votre dossier complet à M. Dougoud.

Av. Léopold-Robert 47/49
2300 La Chaux-de-Fonds
Tél. 039 / 23 22 88

Temporaire
et stable

GRAND HOTEL LES ENDROITS

2300 LA CHAUX-DE-FONDS
1100 m/M

Nous cherchons pour le 1er novembre ou à convenir:

**UN(E) SERVEUR(EUSE)
UN(E) RÉCEPTIONNISTE**

Se présenter ou téléphoner au
Grand Hotel des Endroits
Famille J.-P. Vogt
2300 La Chaux-de-Fonds
☎ 039/250 250 132-777930

PARTNER Job

A la hauteur
de vos ambitions

Mandatés par une importante entreprise horlogère de la région biennoise, nous recherchons un

assistant dépt marketing international

au bénéfice d'une expérience confirmée dans la communication internationale de produits de consommation

le cahier des charges se déploie sur la responsabilité et le développement de l'ensemble des moyens de communication publicitaire et marketing

langues français-anglais et allemand.

Intéressé, curieux?

N'hésitez pas à contacter au plus vite M. Dougoud pour plus d'informations

Av. Léopold-Robert 47/49
2300 La Chaux-de-Fonds
Tél. 039 / 23 22 88

Temporaire
et stable

Répondez s.v.p. aux offres sous chiffres...
Nous prions les personnes et les entreprises qui publient des annonces sous chiffres de répondre promptement aux auteurs des offres qu'elles reçoivent. C'est un devoir de courtoisie et c'est l'intérêt de chacun que ce service fonctionne normalement. On répondra donc même si l'offre ne peut être prise en considération et on retournera le plus tôt possible les copies de certificats, photographies et autres documents joints à ces offres. Les intéressés leur en seront très reconnaissants, car ces pièces leur sont absolument nécessaires pour répondre à d'autres demandes.

DIVERS

BIJOUTERIE - HORLOGERIE

Le diamant

Avenue Léopold-Robert 41
La Chaux-de-Fonds

LONGINES RADO ZENITH
swatch 132-771614

Réservé à votre annonce
La Chaux-de-Fonds - Tél. 039/21 04 10
Le Locle - Tél. 039/31 14 42
PUBICITAS

AUTOS - MOTOS - VELOS

VISITEZ NOTRE EXPOSITION PERMANENTE D'OCCASIONS

AU 1er ÉTAGE, AU SEC ET AU CHAUD!!!

ALFA ROMEO
33 1.7ie 91 Fr. 9 600.-
33 1.7ie 91 Fr. 10 600.-
33 1.4 ie 93 Fr. 12 800.-
155 2.0 TS 92 Fr. 19 800.-
155 V6, T.O. 92 Fr. 22 500.-
155 V6+ options 93 Fr. 26 500.-
164 3.0 V6, cuir, j. alu 88 Fr. 12 900.-

BMW
325i climat. RK7 91 Fr. 26 800.-

CHRYSLER
ES 2.5 turbo climat. 90 Fr. 8 500.-
Grand Voyager LE, ABS, climat. 92 Fr. 33 500.-
Voyager LE 4x4, climat., cuir 92 Fr. 35 900.-

FIAT
Tempra 2.0 ie SX, radio K7 91 Fr. 12 600.-

FORD
Sierra 2.0i CL auto 89 Fr. 7 900.-

JEEP
Grand Cherokee LTD ABS, airbag, clim. 93 Fr. 46 900.-

LANCIA
Delta HF turbo, exclusive 90 Fr. 9 800.-

MAZDA
323 1.8i GT T.O. 90 Fr. 11 900.-

OPEL
Kadett 1.8 Caravan LS 91 Fr. 11 800.-
Vectra 2.0i, Frisco 92 Fr. 17 500.-
Vectra 2.0i, GT, ABS, T.O., jantes alu 94 Fr. 27 500.-

RENAULT
R21 2.0 TXI climat., to. 91 Fr. 14 900.-

SUBARU
Justy automatique 4x4 89 Fr. 9 900.-
Impreza 1.8 break 93 Fr. 18 900.-
Impreza 1.8 break 93 Fr. 19 500.-
Impreza 1.8 Sedan 93 Fr. 19 500.-
Legacy Station Swiss Extra 93 Fr. 18 600.-
Legacy 2.2 Sedan 90 Fr. 16 500.-
Legacy 2.2 Sedan, aut. 90 Fr. 16 900.-
Legacy 2.2 Super Station 91 Fr. 19 500.-
Legacy 2.2 Super Station 92 Fr. 23 800.-
Legacy 2.2 S. Station, aut. 91 Fr. 18 900.-
Legacy Super Station turbo, climat. 92 Fr. 26 500.-

SUZUKI
Swift 1.3 GLI 4X4 91 Fr. 10 900.-

TOYOTA
Corolla 1600 XLI LB, T.O. 93 Fr. 18 500.-

TRIUMPH
TR7 cabriolet 81 Fr. 15 900.-

Echange - Crédit - Leasing
Réservations - Stockage gratuit

CHRYSLER JEEP SUBARU AWD

Alfa Romeo

KIA MOTORS

GARAGE ET CARROSSERIE AUTO-CENTRE LA CHAUX-DE-FONDS

Fritz-Courvoisier 66 ☎ 039/279 277

GASTRONOMIE

Café Restaurant de l'Edelweiss

Ronde 17, La Chaux-de-Fonds
☎ 039/28 76 58
Ce soir: LAPIN, POLENTA
132-777875

Hôtel du Lion d'Or

Fam. J. Vermot-Boudry - ☎ 038/42 10 16
• Truites du vivier
• Spécialités aux champignons
• et toujours nos fameux filets de perche
• Depuis 16 ans à votre disposition 28-17300

Hôtel de la Balance Le Pinocchio RÉOUVERTURE

Balance 8, La Chaux-de-Fonds
☎ 039/28 26 21
132-777890

GRAND PONT

M. et Mme G. Turale
Avenue Léopold-Robert 118
2300 La Chaux-de-Fonds
☎ 039/26 46 88

A partir de vendredi soir: tripes à la neuchâteloise

et toujours notre carte de chasse
Prière de réserver
132-777916

BRASSERIE de la POSTE

Rue des Musées 60, ☎ 039/23 19 22
La Chaux-de-Fonds

Quelques spécialités brasserie de notre carte:

- choucroute
- tripes à la neuchâteloise
- petit salé aux lentilles
- tête de veau sauce rémoulade
- foie de veau à l'anglaise

Pendant la période de chasse
OUVERTE le dimanche à midi
132-777932

SPECTACLES - LOISIRS

Match aux cartes KREUZ

CE SOIR à 20 heures
Fr. 23.- avec collation

au Restaurant des Tunnels

Inscription sur place ou par téléphone: ☎ 039/28 43 45
Chaque jour: Loto Express
132-777821

MARCHÉ AUX PUCES

CENTRE SOCIAL PROTESTANT
Meubles, vaisselle, bibelots, (vêtements, livres)
● A LA CHAUX-DE-FONDS
Rue du Puits 1
mercredi et vendredi de 14 - 18 h
samedi 9 h 30 - 11 h 30
Rue du Soleil 2
du mardi au vendredi 14 - 18 h
samedi 9 h 30 - 11 h 30
● A LA JONCHÈRE (Près de Boudevilliers)
OUVERT samedi de 9 h 30 - 12 h
28-2307



VESTES - BLOUSONS CUIR dès Fr. 299.-

Jeans Bonaventure
Levi's - Lee Cooper - Big Star - Donovan - Wallees

Best Montana
Santiago Sancho
Bottes Harley

STOCK US
Balance 13
La Chaux-de-Fonds
132-777450

UN CRÉDIT - UNE ADRESSE

Service gratuit 24 heures sur 24
155 90 60
Votre CS-Crédit privé.

Comparez, vous avez tout à y gagner!
Appelez ou envoyez le coupon au
Crédit Suisse,
Place Pury, 2001 Neuchâtel

Exemple de tarif:
Montant net: Fr. 5000.-
Frais totaux pour 12 mois: Fr. 351.40
Taux d'intérêt annuel effectif: 13,5%

Crédit désiré Fr. _____
Mensualités env. Fr. _____
Nom: _____
Prénom: _____
Date de naissance: _____
Rue/No: _____
NPA/Localité: _____
Tél. privé: _____
Tél. prof: _____
Nationalité: _____
Domicilié ici depuis: _____
Date: _____
Signature: _____ 002/28L

La banque est autorisée à s'adresser à la centrale d'informations des crédits ou à d'autres services de renseignements. Le crédit à la consommation est interdit lorsqu'il a pour effet de provoquer le surendettement de l'emprunteur (Loi sur la police du commerce du Canton de Neuchâtel).



AUTOS - MOTOS - VELOS

AVIS OFFICIEL

VACANCES - VOYAGES

DIVERS

LA NOUVELLE SUBARU JUSTY 4x4: "J'aime sa sécurité... la direction assistée... les renforts latéraux... l'airbag conducteur... le 4x4 permanent."



Ceux qui disent «le cœur a ses raisons que la raison ne connaît point» n'ont sûrement pas encore vu la NOUVELLE JUSTY 4WD 5 portes. Car son souci de la sécurité et son sens du confort vous donnent mille raisons de l'essayer sans tarder chez nous.

GARAGE ET CARROSSERIE AUTO-CENTRE LA CHAUX-DE-FONDS Fritz-Courvoisier 66. ☎ 039/27 97 77 132-777181



AIDEZ CELUI QUI A BESOIN DONNEZ DE VOTRE SANG SAUVEZ DES VIES



Vente aux enchères publiques

Le vendredi 24 novembre 1995 à 14 heures, il sera procédé au Buffet de la Gare de Saint-Imier à la vente aux enchères publiques (unique séance) de l'immeuble suivant:

Propriété de: Global-Bois-Erguël SA en faillite, Saint-Imier
Situation: commune de Saint-Imier, Sur-le-Pont 6d
Genre de l'immeuble: immeuble industriel sur trois niveaux
Surface globale de la parcelle: 2067 m²
Valeur officielle: Fr. 1 919 100.-
Assurance incendie (indice 172): Fr. 2 956 300.-
Disponible: immédiatement

Les conditions de vente pourront être consultées du 26 octobre au 6 novembre 1995 auprès de l'Office des faillites de Courtelary et auprès de l'administration spéciale de la faillite, FIDUCO, fiduciaire pour l'industrie et le commerce SA, rue des Prés 135, 2503 Bienne.

Une visite des locaux est prévue le mercredi 8 novembre 1995 à 9 heures. D'éventuels renseignements complémentaires peuvent être obtenus auprès de l'administration spéciale de la faillite FIDUCO FIDUCIAIRE SA (☎ 032/25 26 11).

Vente aux enchères publiques

Le vendredi 24 novembre 1995 à 16 heures, il sera procédé au Buffet de la Gare de Saint-Imier à la vente aux enchères publiques (unique séance) de l'immeuble suivant:

Propriété de: J.-C. Richard SA en faillite, Saint-Imier
Situation: commune de Saint-Imier, rue des Noyes 10
Genre de l'immeuble: bâtiment commercial et artisanal
Surface globale de la parcelle: 1808 m²
Valeur officielle: Fr. 1 357 700.-
Assurance incendie (indice 172): Fr. 1 827 500.-
Disponible: immédiatement

Les conditions de vente pourront être consultées du 26 octobre au 6 novembre 1995 auprès de l'Office des faillites de Courtelary et auprès de l'administration spéciale de la faillite, FIDUCO, fiduciaire pour l'industrie et le commerce SA, rue des Prés 135, 2503 Bienne.

Une visite des locaux est prévue le mercredi 8 novembre 1995 à 11 heures. D'éventuels renseignements complémentaires peuvent être obtenus auprès de l'administration spéciale de la faillite FIDUCO FIDUCIAIRE SA (☎ 032/25 26 11).

autocars voyages giger sa
Dimanche 29 octobre Dép.: 13 h 30 Net: Fr. 23.-
Promenade d'après-midi
Dimanche 5 novembre Dép.: 11 h 00 Net: Fr. 63.-
Spécialité de chasse c/Bichon
Dimanche 12 novembre Dép.: 9 h 30 Net: Fr. 72.-
Dans une autre région: Course surprise de Saint-Martin
Inscriptions, renseignements: AUTOCARS - VOYAGES GIGER SA ☎ 039/23 75 24 132-77768

VITRERIE - MIROITERIE
Jost
(039) 26 40 77 Numa-Droz 185
JOUR NUIT

Scierie des Eplatures SA
2300 La Chaux-de-Fonds ☎ 039/26 03 04-04 Fax 039/26 83 90
Notre magasin de vente au détail est aussi ouvert le samedi matin de 8 à 12 heures Débit sur mesure 132-775370

SALLE DE LA MARELLE TRAMELAN

29e

Restaurant

Animation



Concours

Danse

DU 26 OCTOBRE AU 29 OCTOBRE 1995

Table with 3 columns: Ouverture (jeudi, vendredi, samedi, dimanche) and 2 columns of times for Exposition and Restaurant.

BOURSE

Market index section including Swiss Market Index, Indices (S&P 500, Dow Jones, etc.), Dollar US, and Billets.

Main financial data table with columns for 'Taux d'intérêt suisses', 'Bourse suisse', 'Fonds de placements', 'Euro-Marché à partir de Fr. 100'000.-', 'Taux d'intérêt étrangers', 'Avant bourse', 'Amsterdam (HFL)', 'Tokyo (Yen)', 'Paris (FF)', and 'New York (SUS)'.

CS-Actualité

Epargnez avec méthode, pour épargner plus.

Demandez le prospectus CS-Plan épargne «plus». Maintenant disponible dans toutes nos succursales. Pour tout renseignement: CS La Chaux-de-Fonds 039/23 07 23

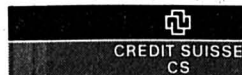

PLAZA 3e semaine 16 ans
Tél. 22 13 55 Chaque jour à 20 h

**UN GRAND FILM D'ACTION
AU CŒUR DU XIIIe siècle**

MEL GIBSON SOPHIE MARCEAU



BRAVEHEART

PLAZA Première vision 16 ans
Tél. 22 13 55 Chaque jour à 18 h

**Passionnément romantique
et follement sexy!...**

MARLON BRANDO · JOHNNY DEPP · FAYE DUNAWAY



Don Juan
De Marco
THE WORLD'S GREATEST LOVER

SCALA 2e semaine 12 ans
Tél. 22 13 66 Chaque jour à 17 h 45, 20 h 30
Sa, di et me aussi à 15 h

CLINT EASTWOOD MERYL STREEP

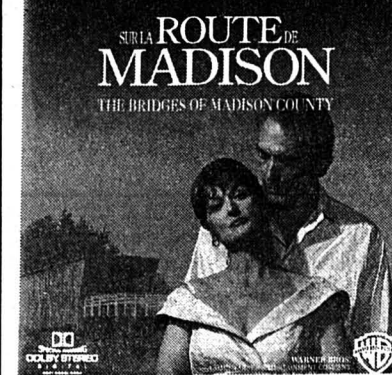

ROUTE DE MADISON
THE BRIDGES OF MADISON COUNTY

CORSO 12 ans
Tél. 22 13 77

En première suisse

Chaque jour à 17 h 45 et 20 h 15
Sa, di et me aussi à 15 h

Pour récupérer des dossiers sensibles qu'elle a interceptés sur Internet «on» va lui modifier son passé et s'occuper de son avenir...

UNE TRAQUE HALETANTE!

Allez voir le film et bénéficiez d'un mois de branchement gratuit sur INTERNET **Internet ProLink**

SANDRA BULLOCK

Fichier
Copier
Coller
Supprimer
Rechercher
Effacer

Un film de IRWIN WINKLER

TRAQUE
Sur Internet
(THE NET)

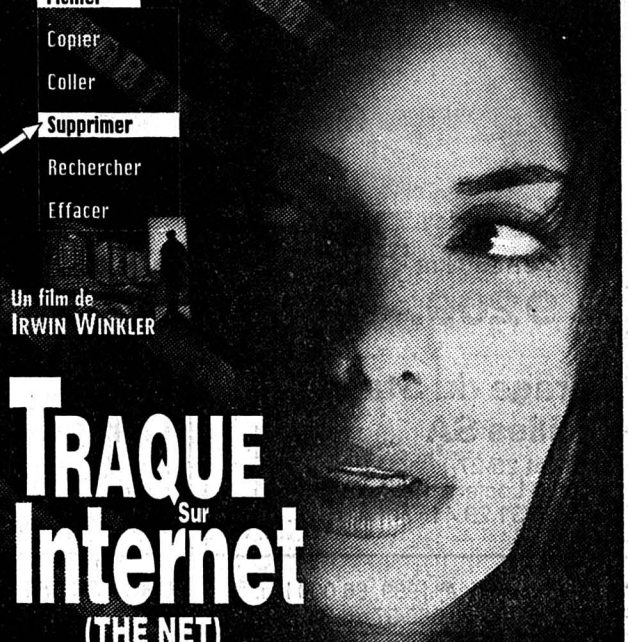

PLAZA Spécial centenaire du cinéma
Tél. 22 13 55

Dimanche 29.10 à 10 h en V.O. s.-t. fr./all.

CINÉMA PARADISO

PLAZA 4e semaine Pour tous
Tél. 22 13 55 Samedi, dimanche et mercredi à 15 h



CASPER

SPECTACLES - LOISIRS
Tél. 23 72 22

abc Cinéma

«LE CÔTÉ OSCUR DU CŒUR»
de Eliseo Subiela
Encore ve 27 à 18 h et 20 h 30



«LE REGARD D'ULYSSE»
de Theo Angelopoulos
avec Harvey KEITEL, Maia MORGENSTERN

Sa 28 et di 29 à 16 h et du lu 30 oct. au di 5 nov. à 20 h 30, di 5 à 16 h et 20 h 30

Grand Prix Cannes 95
Prix de la critique internationale

«PARANO»
Une compilation de courts métrages méchants avec Jacques Villaret, Patrick Bouchitey, Gustave Parking, Alain Chabat et Smaïn

Sa 28 et di 29 octobre à 20 h 30

CINÉMA • Tél. 23 13 79

EDEN 3e SEMAINE POUR TOUS TOUS LES SOIRS à 18 h 15 et 20 h 45



LES ANGES GARDIENS

SAMEDI DIMANCHE MERCREDI aussi à 15 h

Un triomphe comique COLOSSAL!

Après «Les Visiteurs» la nouvelle comédie de JEAN-MARIE POIRÉ avec un **Depardieu** et un **Clavier** des grands moments

ENSEIGNEMENT

L'ANGLAIS EN ANGLETERRE

English and Work Placement
Intensifs, Stages été, Business, One-to-One
Stages longue durée et Examens de Cambridge



Richard Language College
Bournemouth, Angleterre

membre de First agréé par le British Council

Offre examens: rabais 20%

Dates: 15.01 - 8.03 / 25.03 - 17.05 / 30.09 - 22.11.1996
pour Arel, Oxford et London Chamber of Commerce

4 semaines de cours pour le prix de 3
pour cours intensifs, stages d'été et cours Business

Offre spéciale pour chômeurs

Adresse: Secrét. Romandie, Rose-M. Renaud
1867 Antagnes / Ollon, tél. 025 39 10 03.

36-295775/4x4

**Solution du mot mystère
ESQUIMAU**

DIVERS

DU JAMAIS VU!!!

25 CUISINES CHÊNE ou CHÂTAIGNIER
cédées à **Fr. 8350,-**
très beaux appareils inclus
+ **LAVE-VAISSELLE GRATUIT**
faisable encore sur plan ou mesure.
salles de bains de couleurs
Fr. 1295,-

L'HABITAT - 1907 SAXON - ☎ (026) 44 19 19
Téléphoner avant de venir ou
TAVANNES - Grand-Rue 8 - ☎ (032) 91 32 44
Ouvert que le samedi
En cas de non réponse des deux numéros
(089) 220 25 87 36-282948/4x4

**Police-secours:
117**



Photo-Club des Montagnes neuchâtelaises

EXPOSITION 1995

du 27 octobre au 5 novembre

du lundi au vendredi de 16 à 21 heures
le samedi et dimanche de 14 à 21 heures
dimanche 5 novembre de 14 à 17 heures

Vernissage: vendredi 27 octobre à 19 heures

**Collège secondaire Jehan-Droz
Le Locle**

157-717485

D.-JeanRichard 23
2400 Le Locle
Tél. 039/31 21 09

Photo du Temple

Jean-Claude Matthey

DÉVELOPPEMENTS RAPIDES 23 HEURES

matériel de bureau photocopies LASER COULEUR encadrements sur mesure

Grandjean

votre papetier au Locle Temple 3

expert Robert

Votre fournisseur de confiance

audio • telecom vidéo

Temple 21, 2400 Le Locle
☎ 039/31 15 14



PHOTO VISION

Photo Vision du Théâtre
Avenue Léopold-Robert 27
2300 La Chaux-de-Fonds, ☎ 039/23 07 70
Photo Vision Neuchâtel SA
Rue des Moulins 45
2000 Neuchâtel, ☎ 038/21 26 60



Pharmacie de la Poste

Bournot 17 - Le Locle
☎ 039/31 10 76

J.-P. et C. de Cocatrix-Philippin

Fermé le lundi



Horlogerie
Bijouterie
Orfèvrerie

Eric Jossi

Daniel-JeanRichard 1, 2400 Le Locle,
☎ 039/31 14 89

LA GARANTIE D'UN BON CAFÉ



LA SEMEUSE
LE CAFÉ QUE L'ON SAVOURE

Tour Eiffel à 1000m d'altitude. Tél. 039 26 44 88



WINKLER SA
Maîtrise fédérale

Electricité et électronique en automobile

Numa-Droz 132
2300 La Chaux-de-Fonds
☎ 039/23 43 23

Café du Balancier

Chez Ulysse

Toujours la superfondue à Ulysse

Rue du Progrès 65
2300 La Chaux-de-Fonds
☎ 039/23 39 04

GARAGE ET CARROSSERIE
Burkhalter



Jaluse 2
2400 Le Locle
Tél. 039/31 82 80
Fax 039/311 000

PRETOT SA

Maîtrise fédérale

Ferblanterie - Couverture
Étanchéité - Paratonnerres
Revêtements de façades

La Claire 8
Le Locle Tél. 039/31 36 61

Vendredi 27 octobre 1995

L'Impartial

Renault 19 Cabriolet RSI

Décoiffante et décoiffée, mais dans le vent!

Le Renault 19, on le sait, est au crépuscule de son existence, puisqu'elle sera remplacée par la fameuse Mégane. Ce véhicule au bénéfice d'une carrière exceptionnelle est cependant toujours en service. D'ailleurs, on a pu apprécier tout récemment les charmes évidents de la version Cabriolet.

Dessiné par le centre de style Renault, produit par le carrossier allemand Karmann, le cabriolet R19 comporte divers éléments à même de lui conférer un caractère bien distinct.

Des exemples? Figurez-vous qu'aucun arceau arrière ne vient briser la continuité de la silhouette et que les vitres latérales s'escamotent entièrement, à l'avant comme à l'arrière. Enfin, la capote est logée sous un cache métallique. La capote? Des pluies diluviennes et des essais à une vitesse élevée nous permettent d'affirmer que la R19 Cabriolet pourrait affronter sans crainte les rigueurs de l'hiver, mais aussi que ce modèle n'est pas du tout bruyant. Utile précision, c'est le modèle RSI qu'il nous a été possible d'essayer. Par rapport à la version cabriolet de



La Renault 19 Cabriolet RSI

Une ligne agréable et des qualités routières évidentes.

base, la RSI propose un volant sport à trois branches gainé de cuir, une installation radiocassette avec satellite de commande au volant et six haut-parleurs. Ses jantes sont en alliage léger et ses sièges de conception sportive à l'avant.

L'habitacle de la R19 peut accueillir quatre personnes. Mais une de plus ne se sentirait pas véritablement à l'étroit, c'est le

moins qu'on puisse dire. A l'avant, il va de soi que les dimensions sont équivalentes à celles de la Renault 19 trois portes. Comme déjà esquissé plus haut, aucun arceau n'entrave l'accessibilité des places arrière, qui est en outre facilitée par la présence de poignées de maintien.

Nous avons déjà évoqué la capote. Sachez encore à propos

d'elle qu'elle se compose de trois éléments. La couche externe est en tissu, alors qu'une couche isolante limite les influences thermiques. Une couche interne, enfin, complète la finition.

En trente secondes, on peut se retrouver à l'air libre. Notre capote disparaît dans un logement prévu à cet effet et recouvert d'un couvre-capote en tôle rigide. L'intérieur dudit logement est

garni d'un tapis et peut faire office de coffre à bagages supplémentaire lorsque le toit est fermé. Ce qui n'est pas négligeable, dans la mesure où le coffre, le vrai, n'est ni gigantesque ni très élevé.

SÉCURITÉ QUAND MÊME

Afin qu'une construction sans arceau soit possible et qu'elle s'accommode de la puissance élevée des motorisations proposées, la carrosserie du cabriolet a été munie de nombreux renforts.

Les mesures de rigidification prises concernent en particulier cinq secteurs: les montants antérieurs, l'encadrement du pare-brise, les bas de caisse, les portières, les panneaux latéraux et l'ensemble de la poupe.

Et le comportement routier, dans tout ça? Si la tenue de route est impressionnante, la conduite agréable et silencieuse une fois la capote déployée, le moteur de 1800 cm³ procure une accélération suffisante pour un véhicule de ce genre.

Après tout, un cabriolet pousse perpétuellement à ne pas rouler trop vite. Histoire de ne pas geler ou de ne pas être éjecté...

Comme quoi, on ne devient jamais bleu et on conserve son... bleu.

P.-A. Br.

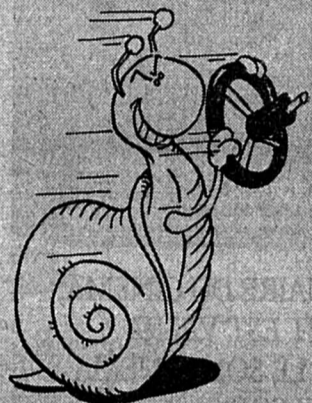

DANS LE CAMBOUIS

Renault 19 Cabriolet RSI

Marque: Renault.

Modèle:

Renault 19 Cabriolet RSI.

Prix: 32.980 fr.

Cylindrée: 1783 cm³.

Puissance: 110 CV.

0-100 km/h:

10,9 secondes.

Poids à vide: 1150 kg.

Sécurité: ABS, airbag conducteur, renfort de portes, antidémarrage électronique, etc.

Direction: assistée.

Injection: multipoint électronique.

Motorisation: traction avant.

Réservoir à carburant:

55 litres.

Vitesse maximale:

190 km/h environ.

COMMENT CIRCULER

DANS UN GIRATOIRE

Les usagers de la route hésitent parfois sur le comportement à adopter dans les giratoires. Une brochure du TCS lève les dernières incertitudes en passant en revue les usages en la matière.

La brochure «Circuler dans un giratoire», éditée par le département de la sécurité routière du TCS, répertorie les différents types de giratoires et les cas de figure auxquels les usagers de la route sont confrontés.

Outre une bonne vue d'ensemble, ce genre de carrefour suppose un comportement spécifique de la part des usagers du trafic, et surtout tolérance et égards réciproques. De plus chacun est tenu de montrer clairement ses intentions. Quelques prescriptions de base à l'intention de tous les conducteurs empruntant un giratoire (véhicule motorisés et vélos):

- réduire la vitesse en entrant dans le giratoire;
- accorder la priorité aux véhicules venant de la gauche;
- bien indiquer son intention avant de quitter le giratoire (clignotant, signe de la main);
- dans les giratoires à plusieurs voies, tout changement de voie doit être indiqué;
- ne pas oublier que le piéton est prioritaire sur les passages jouxtant le giratoire. Une prudence particulière est donc à observer à l'égard des piétons en quittant le giratoire. (TCS-Info)

Opel Frontera trois et cinq portes

Vraies sœurs de sang

En mettant la Frontera sur macadam, Opel n'a pas manqué son rendez-vous avec le tout-terrain. Si la première mouture manquait quelque peu de puissance, la seconde comble cette lacune grâce à un moteur plus musclé sur la version à cinq portes. D'autre part, ce véhicule famille-loisirs-boulot respire la sécurité et le confort par toutes ses toiles.

A traction intégrale enclenchable, la Frontera possède un pouvoir de séduction visuel qui se dément rarement. Sport à empattement court, elle guigne du côté de la famille avec un empattement long. Ces sœurs de sang, qui ont trois, respectivement cinq portes, sont paradoxalement semblables dans leurs différences. Des différences qui font d'ailleurs leur charme. La version Sport cache sous son capot le quatre-cylindres de 115 CV des débuts.

Alors que le «grand» modèle a été équipé d'un nouveau moteur Ecotec de 2,2 litres, quatre cylindres également, à injection, multisoupapes, qui développe 136 CV.

A l'aise sur route, la Frontera fait cependant la différence lorsque l'envie de sortir des sentiers battus empoigne son utilisateur. Partir à l'aventure sur des terrains abrupts permet d'apprécier pleinement un véhicule où

le confort tient une place prépondérante. D'autre part, les moteurs se jouent des déclivités grâce à un couple élevé à bas régime déjà. Reine de la polyvalence, cette voiture-jeep ne néglige pas la garde au sol. A tel point que les passages à gué deviennent une simple formalité. La boîte de vitesses manuelle, à cinq rapports bien étagés, offre en prime une réduction tout-terrain qui permet à la Frontera de s'accrocher à des pentes raides à souhait. Testée dans les Alpes françaises, la version longue s'est comportée de belle manière. Sur des topographies pour le moins mouvementées.

Qui ont permis d'apprécier parfaitement des suspensions bien pensées. Capables de surmonter maints obstacles en douceur. Dans les descentes, en freinage, l'ABS s'est particulièrement distingué en gardant les 1895 kg du véhicule en ligne. Vous avez dit sécurité?

A signaler que lors de l'essai sur deux semaines, le plein d'essence a été fait avec de la 95 octanes et de la 98 super sans plomb. Ce, sans différence majeure constatée dans la performance ou en consommation. Moralité, mieux vaut économiser trois centimes par litre et mettre 80 litres «bas de gamme» dans le réservoir! Précisons encore que la Frontera Sport a consommé une moyenne de 11,2

litres aux 100 km. Alors que sa grande sœur plus gourmande - question de poids - a taquiné les 12,7 litres. En parcours interurbain, il faut compter quelque 9,5 litres. En ville, on arrive sans complexe à 12,5-13 litres. Ce qui n'a rien d'extraordinaire pour ce genre de véhicules.

PAS MAL DE PLACE

Volume oblige, la version à empattement long accueille facilement cinq personnes et de nombreux bagages ou autres instruments de torture sportifs genre vélo, gros sacs de montagne, parapente. Avec la possibilité d'abaisser, si deux personnes seulement occupent l'habitacle, tout ou partie du dossier de la banquette arrière. La version Sport, par contre, est logiquement moins généreuse. Sans pourtant perdre une once de son confort. A tel point qu'on se croirait à l'intérieur d'une limousine. Sur les deux modèles, on retrouve un tableau de bord facile à consulter. Où les instruments, judicieusement disposés, sont à portée de doigt. Assurément, la Frontera ne fait pas dans la demi-mesure. Les prix, quant à eux, n'ont rien d'excessif au vu de l'équipement complet. Qui comprend, en sus, un antivol sophistiqué! La Frontera trois portes revient donc à 32.000 fr. et la cinq portes à 40.900 fr.

A.-H. Ru.



La Frontera cinq portes se sent particulièrement à l'aise hors du macadam.

Votre voiture et l'hiver

Etre bien préparé

L'hiver et son cortège de désagréments étant inévitables, l'automobiliste prévoyant prend les devants: une voiture bien préparée par un spécialiste et bien équipée passera la mauvaise saison sans dommage, conservant ainsi sa valeur, et offrira un maximum de sécurité pour ses occupants.

En Suisse, où les chutes de neige peuvent être aussi soudaines qu'imprévisibles, il est absolument indispensable que les voitures soient équipées de quatre pneus d'hiver de bonne qualité présentant un profil de 4 mm au moins. A ce sujet, rappelons qu'un Helvète sur trois persiste à rouler toute l'année avec des pneus d'été: une déplorable attitude qui met en danger sa sécurité et celle des autres usagers! Parmi les autres préparatifs indispensables figure le contrôle de la batterie, dont la capacité peut diminuer de près de 30% en cas de grand froid alors que c'est précisément en cette circonstance qu'on lui demande le plus de puissance. Une batterie ayant en général une durée de vie de trois à cinq ans (selon les sollicitations auxquelles elle est soumise), il est vivement conseillé de la remplacer après cinq ans, même si elle n'a manifesté aucun signe de fatigue en été. Il y a également lieu de vérifier la protection antigel dans le système de refroidissement et d'adapter le produit de nettoyage des vitres. Faire également contrôler l'éclairage, car les ampoules cassent souvent en automne, lorsque la tombée plus rapide de la nuit contraint d'enclencher fréquemment les phares. Une précaution utile et peu onéreuse est de remplacer les balais d'essuie-glace: ils ont été soumis aux fortes chaleurs de l'été, et le caoutchouc devient alors plus dur et cassant, laissant un «voile» sur le pare-brise.

De petits moyens permettent souvent d'obtenir de grands effets: posé dans la boîte à gants, un dégivreur de serrures ne sera d'aucune utilité! C'est dans la poche du manteau ou dans le sac à main qu'il a sa place. Pour éviter de devoir gratter le pare-brise dans le grand froid du petit matin, il est prudent de couvrir

le pare-brise d'une feuille plastique destinée à cet effet. Si vous ne skiez pas tous les jours, il est conseillé de démonter les porteskis ce qui permet de réduire sensiblement la consommation et les bruits de vent.

PRÉVENIR LE DANGER

La sécurité routière dépend principalement du conducteur lui-même. En hiver, une conduite «coulée» (passer les vitesses à bas régime, ne jamais accélérer vivement) avec maintien d'une bonne distance avec le véhicule qui précède s'impose: freiner brusquement, changer de direction abruptement ou rétrograder vivement les vitesses peut provoquer des parties de glisse intempestives. Les conducteurs de 4x4 croient souvent, et à tort, que la traction intégrale leur permet de rouler plus vite que les autres: c'est totalement faux, leur véhicule étant soumis aux mêmes lois de la physique. Un 4x4 dérape aussi facilement et ne freine pas mieux qu'un véhicule à deux roues motrices: son seul avantage est d'offrir une excellente motricité qui lui permet de gravir des pentes où les deux roues motrices doivent s'équiper de chaînes. De même, l'ABS n'améliore pas forcément la distance de freinage: son avantage réside dans le fait que la voiture n'ayant jamais les roues bloquées reste bien manœuvrable, permettant ainsi d'éviter un obstacle.

Alain MARION/ROC



DU 27 OCTOBRE AU 5 NOVEMBRE
POLYEXPO

OFFRES EXCEPTIONNELLES

**NOUVEAU
50%
PLUS GRAND!**

Prix entrée adulte: 7.-
Enfant 6-16 ans: 4.-
Forfait familial: 17.-
Carte permanente: 25.-

Ligne de bus au départ de la gare toutes les 10 min. Navette "Petit train de fête" parking-expo Frs 2.-

Nouveau à Modhac



FLEURI
un pavillon de 750 m²
avec 11 commerçants
Ambiance
Surprises
Animations
Invité d'honneur:
Parcs et Plantations de la
Ville de La Chaux-de-Fonds

132-777829

MODHAC STAND 304

**LE PLUS GRAND CHOIX AU
MEILLEUR PRIX
BENEFICIEZ DE L'OFFRE MODHAC
CONCOURS**

**PRO SHOP
commerce 79
2300 La Chaux-de-Fonds**

132-77706

VOTRE SPÉCIALISTE EN ÉLECTRO-MÉNAGER

Miele
EN PROMOTION
REPRISE de votre ancien
aspirateur **195.-**
à l'achat d'un nouvel
aspirateur MIELE



132-777186

Stand No 195
ou
Serre 90
La Chaux-de-Fonds
Tél. 039/23 00 55



à **modhac**
stand 309

j'y vais j'y gagne ?

DUBOIS
Ph.-H.-Mathey 3 La Chaux-de-Fonds
039 28 21 40

**Dès 22h
Grand défilé
de mode**

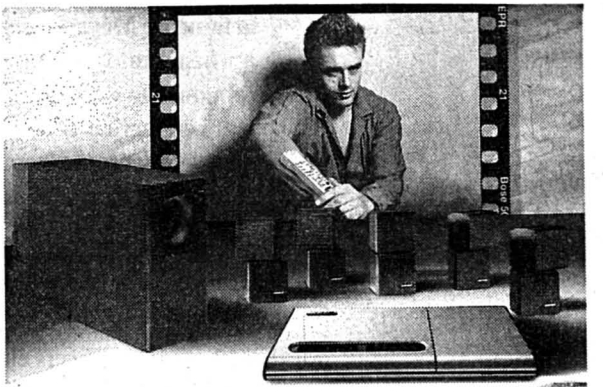

POUR LE CENTENAIRE DU CINÉMA,
LE MOMENT EST VENU
DE DÉCOUVRIR LE SON CINÉMA
CHEZ SOI.

THE NEW BOSE® LIFESTYLE® 12
AUDIO HOME ENTERTAINMENT SYSTEM
FOR CONCERT-LIKE AND CINEMA-LIKE SOUND.

Pour le Centenaire du Cinéma, vous pouvez vous entourer d'un son cinéma impressionnant et d'une musique de concert - il suffit d'appuyer sur un bouton.

Profitez du son réaliste, de l'élégance et de la simplicité de ce système deux-en-un complètement nouveau. N'oubliez pas que notre promotion Centenaire du Cinéma vous offre plus.

plus
La chaîne Home Cinéma Bose® Lifestyle® 12
plus
Un magnétoscope HiFi
plus
Une cassette vidéo Hi-Fi stéréo
plus
Le livre du Centenaire du Cinéma

La Promotion du Centenaire du Cinéma pour :

Fr. 4.980,-

BOSE
Better sound through research.

Demandez une démonstration et notre promotion !

**VAC TV - HIFI
VIDEO - INFO**

à **modhac** Stand N° 345
du 27.10 au 5.11 1995

132-777814

Un nouvel antidote contre les coups de froid.

Le nouveau profil des fenêtres en plastique EgoKiefer, champion de l'isolation.

EgoKiefer
Fenêtres et portes

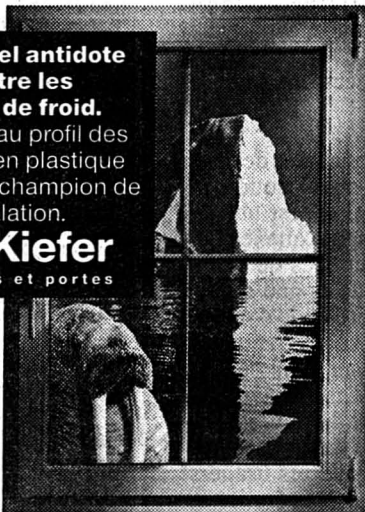

A découvrir au stand 352 chez:

Jean Claude

Menuiserie-ébénisterie, rue du Doubs 154
2300 La Chaux-de-Fonds
☎ 039/23 19 35. Fax 039/23 85 19

132-777220

MEUBLES TAPIS RIDEAUX

Leitenberg

Grenier 14 La Chaux-de-Fonds
Téléphone (039) 23 30 47

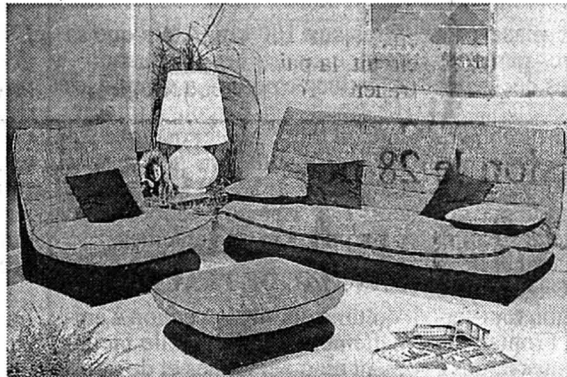

Canapé lit,
Clic-Clac TOKYO
avec fauteuil
et pouf assortis

132-777604

- ainsi que notre gamme de salons en Alcantara -

Le garant d'un bel intérieur **G**

**Vous avez tout
à y gagner...**

LOTÉRIE ROMANDE

2001 NEUCHÂTEL

157-717380

**Plus de 150
exposants...
...des offres
exceptionnelles!**

VOTRE SPÉCIALISTE EN ÉLECTRO-MÉNAGER

Miele
EN PROMOTION

La combinaison idéale pour
espaces limités: la colonne
lave et sèche-linge

**Fr. 4380.- livrée
au lieu de Fr. 5160.-**

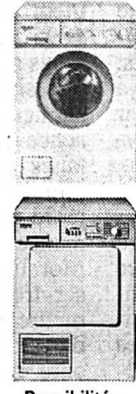

Possibilité
d'achat
séparé

Stand No 195
ou
Serre 90
La Chaux-de-Fonds
Tél. 039/23 00 55



132-777186

Aujourd'hui

19 à 22 heures:

Préparation de fondues

Film vidéo
fabrication du fromage

Parrainé par
**La Maison du Fromage -
Sterchi**
ainsi qu'une animation
piano-bar



132-777829

11 commerçants dynamiques



Atelier mécanique Henry + Netteco
Banque Coop
Confiserie Frischknecht
Coop Neuchâtel-Jura
Croisitur Voyages SA
Müller-Musique SA
Façade Rideau, P.-A. Bozzo SA
HG Commerciale
Kiosque Espacité - Lager
La Maison du fromage - Sterchi
Warteck Brasserie et Boissons SA

Invité d'honneur:
Service des Parcs
et Plantations

132-777829

**Vendredi
27 octobre**
Ouverture
officielle 16h

Garderie d'enfants
gratuite de 16h à 19h.



Démonstrations du
Physic Club Matthey

Concert d'orgue
électronique, M. Wuest

**Orchestre
DACHSTEIN ECHO**

Dès 22h

**Grand défilé
de mode**



j'y vais, j'y gagne!

Tennis - Tournoi d'Essen: Marc Rosset éliminé par Jim Courier

Une immense frustration

Deux doubles fautes consécutives à 4-3 30-30 ont précipité la perte de Marc Rosset (ATP 13) à Essen. Pour la première fois, le Genevois a dû subir la loi de Jim Courier (ATP 8) dans une rencontre disputée en indoor. Battu 7-6 (7-4) 3-6 6-3 en 2 h 14' dans ce huitième de finale par le vainqueur des Swiss Indoors de Bâle, Marc Rosset a quitté Essen avec une immense frustration. Avec un brin de réussite, il aurait très bien pu défier Pete Sampras aujourd'hui.

Le facteur chance, même s'il pèse énormément dans des rencontres aussi serrées où tout s'est joué sur un break, n'explique cependant pas tout. Marc Rosset l'admettait d'ailleurs après coup. A l'échange, il n'a pas témoigné de toute l'agressivité voulue, notamment en revers où il a trop insisté avec le slice. «Marc n'était pas pleine-

ment libéré ce soir, soulignait son coach Stéphane Oberer. C'est compréhensible. Il n'a pratiquement pas joué depuis deux semaines».

Avant ce fatidique huitième jeu du troisième set, le Genevois avait bénéficié de plusieurs occasions de réaliser un break qui lui aurait permis de tenir à distance le coéquipier de Dade City. Avec ses onze «aces» et ses 56 % de réussite en première balle, il a longtemps pu s'appuyer sur son service pour offrir la réplique espérée à son rival.

AGASSI FORFAIT

A la veille de se rendre à Bercy, où il a une place de finaliste et, surtout, 372 points ATP à défendre, un succès sur Jim Courier aurait constitué une belle embellie dans une fin de saison pour l'instant plutôt morose. A Bercy, le dos au mur, dans la mesure où il défendra sa place dans les quinze meilleurs mondiaux, le champion olympique livrera un drôle de quitte ou double.

A Essen, il ne se consolera pas en double avec Andre Agassi. Après son échec contre Washington, le numéro 1 mondial a déclaré forfait pour le double de



Marc Rosset

Les affaires du Genevois ne s'arrangent pas.

(Lafargue)

jeudi tout comme pour le prochain tournoi de Paris-Bercy. Agassi et Rosset devaient rencontrer la meilleure équipe du circuit, la paire formée des Australiens Todd Woodbridge et

Mark Woodforde. Finalement, la seule bonne nouvelle de la journée pour Marc Rosset fut la victoire en trois sets de son camarade d'entraînement Arnaud Boetsch sur Evgueni Kafelnikov.

A la faveur de ses succès sur Wayne Ferreira et Kafelnikov, l'Alsacien de Carouge figurera à nouveau parmi les vingt meilleurs mondiaux dans le prochain classement ATP. (si)

Résultats

Essen. ATP-Tour. 2,1 millions de dollars. Huitièmes de finale du simple messieurs: Washington (EU) bat Agassi (EU/1) 4-6 6-1 6-1. Sampras (EU/2) bat Woodforde (Aus) 6-2 6-4. Bruguera (Esp/11) bat Vacek (Tch) 7-6 (8-6) 7-6 (7-1). Boetsch (Fr) bat Kafelnikov (Rus/6) 2-6 6-3 6-1. Enqvist (Su/9) bat Sinner (All) 6-4 6-3. Courier (EU/7) bat Rosset (S/10) 7-6 (7-4) 3-6 6-3. Krajicek (Ho/13) bat Becker (All/4) 6-4 6-7 (4-7) 6-3. (si)

La garantie de Graf
Steffi Graf, mise en cause dans une retentissante affaire de fraude fiscale, a versé 15 millions de DM pour garantir un éventuel redressement fiscal. Plusieurs millions de DM que l'on disait mis à l'abri sur des comptes à l'étranger par la famille Graf auraient été transférés «en grande partie» en Allemagne après des «recherches effectuées par la défense». (si)

BRÈVES

Football

Nul au Locle

Mercredi soir aux Jeanne-rot, en match avancé du groupe 1 de troisième ligue, Ticino et AS Vallée ont partagé l'enjeu sur le score nul et vierge de 0-0.

Carton des Stelliennes

Face à NE Xamax, les filles d'Etoile n'ont pas fait de détails mercredi soir. En effet, les Chaux-de-Fonnières se sont imposées 6-1 (4-0) à Neuchâtel grâce à cinq buts de Séverine Veva et un de Claudia Bucher.

Neuchâtelois sans le point

Dans la Coupe suisse des sélections régionales des «moins de 15 ans», les Neuchâtelois demeurent toujours sans le point après leur défaite 2-3 face à la formation du Nord-Ouest. Pour leur part, les gens du Berne-Jura ont remporté leur second succès face à Fribourg (1-0) et prennent, avec sept unités, la deuxième place au classement.

Vogel «out»

Touché aux ligaments internes du genou gauche à l'entraînement de jeudi, le jeune international des Grasshopper, Johann Vogel (18 ans), sera indisponible jusqu'à la fin de l'année.

Déficit pour Lucerne

Le FC Lucerne a accusé un déficit de 45.600 francs lors de la saison 94-95. Après cet exercice, la dette du club s'élève à 1.325.300 francs.

Squash

Loclois bien partis

L'équipe de squash du Locle a bien débuté le championnat de deuxième ligue. Mardi à Corgémont, Riccardo Biondi, Daniel Rios et Valerio Osler ont assuré une victoire sur le score de 3-1.

Divers

Décès de Walter Grimm

Grand spécialiste du cyclisme, le journaliste Walter Grimm s'est éteint à Zurich à l'âge de 74 ans. Collaborateur de plusieurs journaux, dont le quotidien «L'Equipe», Walter Grimm avait embrassé le journalisme après la Deuxième Guerre mondiale.

Football - Procès VA-OM: décision le 28 novembre

«Un citoyen comme les autres»

La Cour d'appel de Douai rendra son arrêt le mardi 28 novembre prochain sur l'appel interjeté par Bernard Tapie, suite à sa condamnation dans l'affaire VA-OM. Le procès en appel s'est terminé jeudi après trois jours de débats. La décision de la cour pour les autres protagonistes de l'affaire, notamment Jean-Pierre Bernès, a également été mise en délibéré au 28 novembre.

Bernard Tapie, prenant la parole en dernier à la clôture des débats, a demandé à être traité «ici», dans une enceinte de justice, comme «un citoyen comme les autres».

«Certains hommes politiques

sont jugés en ce moment. On nous demande définitivement de cesser de vouloir être traité différemment des autres, a-t-il déclaré. Mais on ne cesse d'expliquer que, pour moi, c'est plus grave parce que je suis un ancien ministre. Quand on est ici, on est un citoyen comme les autres.»

Auparavant, son avocat Me Jean-Yves Liénard avait remis à la cour les copies certifiées conformes des documents de l'aviation civile prouvant les horaires de l'emploi du temps de Bernard Tapie la veille de la rencontre VA-OM. Selon Me Liénard, M. Tapie n'avait matériellement pas pu donner l'ordre de sortie de l'argent de la corrup-

tion, comme l'affirmait Jean-Pierre Bernès.

Ce dernier, dans une déclaration très sobre, a pour sa part réaffirmé qu'il «avait dit la vérité, la stricte vérité». Puis, s'adressant à l'avocat général Luc Frémont, qui avait parlé de «pacte occulte entre MM. Tapie et Bernès», l'ancien directeur général de l'OM a «juré qu'il n'y a pas de pacte. Je suis rentré dans une ligne de conduite de la vérité». Jean-Pierre Bernès a également confirmé qu'il «ne souhaite pas que Bernard Tapie aille en prison, parce que j'ai connu l'univers carcéral. Même à mon pire ennemi, je ne le souhaite pas.» (si)

Tous les matches de l'Association neuchâteloise

Dans le canton cette semaine

DEUXIÈME LIGUE

Samedi

17.00 Audax Friül - Bôle

Dimanche

15.00 Noiraigue - Font'melon

Hauterive - St-Imier

Boudry - Serrières II

15.15 Marin - St-Blaise

15.30 Corcelles - Deportivo

TROISIÈME LIGUE

Groupe 1

Samedi

15.30 Superga - La Sagne

18.30 Couvet - Pts-Martel

Dimanche

14.30 NE Xamax II - Les Bois

15.00 Le Locle II - Azzurri

Groupe 2

Samedi

15.30 Cortaillod - Lignières

17.30 Bér.-Gorgier - Coffrane

Dimanche

9.45 Cornaux - Hauterive II

10.00 Bôle II - Auvier

15.00 Comète - Dombresson

Groupe 4

Dimanche

9.45 Helvetia Ib - Landeron II

CINQUIÈME LIGUE

Groupe 1

Samedi

17.30 Comète II - Couvet II

AS Vallée II - Môtiers II

Dimanche

10.00 Auvier II - Cornaux II

15.00 C.-Milan - Fleurier IIa

Groupe 2

Dimanche

9.45 Azzurri II - Sonvilier II

15.00 Pts-Martel II - US Villaret

Les Brenets II - La Sagne III

JURA

DEUXIÈME LIGUE

Dimanche

14.30 Reconvilier - Les Breuleux

FRANCE

Metz - Paris St-Germain ... 0-3

CLASSEMENT

1. Metz	15	9	5	1	17	8	32
2. PSG	15	9	4	2	28	12	31
3. Lens	14	8	5	1	20	10	29
4. Auxerre	14	8	1	5	26	17	25
5. Monaco	14	7	3	4	25	18	24
6. Guingamp	14	5	7	2	12	8	22
7. Nantes	14	5	6	3	16	14	21
8. Montpellier	14	6	3	5	19	18	21
9. Bastia	14	6	2	6	21	21	20
10. Nice	14	5	4	5	15	13	19
11. Strasbourg	14	4	6	4	18	14	18
12. Bordeaux	14	5	3	6	16	17	18
13. Rennes	14	5	3	6	16	19	18
14. Lyon	14	3	6	5	13	17	15
15. Le Havre	14	4	3	7	10	21	15
16. St-Etienne	14	3	5	6	19	23	14
17. Gueugnon	14	2	6	6	10	19	12
18. Lille	14	2	4	8	10	20	10
19. Cannes	14	3	1	10	16	27	10
20. Martigues	14	3	1	10	8	19	10

Automobilisme - F1: GP du Japon

Wendlinger, le retour II

Karl Wendlinger est de retour. Pour la seconde fois depuis son terrible accident de Monaco l'an dernier, ses dix-neuf jours de coma et toutes les interrogations sur son avenir, l'Autrichien reprend le volant de la Sauber-Ford cette fin de semaine à Suzuka pour deux Grands Prix.

Des essais concluants la semaine passée à Mugello ont permis au pilote de se voir offrir cette deuxième chance. «J'ai couvert une centaine de tours, réussi de bons temps, tout en me montrant régulier dans les performances. Et puis, dimanche, Peter Sauber m'a appelé à Monaco pour me dire que je conduirais à Suzuka et Adelaide», explique Karl Wendlinger.

Après plusieurs mois de convalescence, il avait repris la compétition, la F1, en début de saison pour quatre Grands Prix. Toutefois, l'Autrichien ne semblait pas avoir récupéré toutes ses qualités. «Lors des quatre premières courses de la saison, mes performances en qualification n'étaient pas assez bonnes par rapport à Heinz-Harald Frentzen. Mais on m'avait dit que je ferais des essais pendant l'été et que, si ces tests se révélaient bons, on me redonnerait une autre chance», précise Wendlinger.

Remplacé par le Français Jean-Christophe Boullion à partir de Monaco, l'Autrichien traversa néanmoins une période de doute. «Dans ces conditions, il n'est pas évident de se motiver. Cela a duré quelques jours, et puis je me suis dit qu'il y avait cette seconde chance», avoue-t-il.

COMPRÉHENSION DE BOULLION

Aujourd'hui, Karl Wendlinger apparaît plus détendu, plus en forme. «Plus confiant aussi. La pression est énorme mais je me

sens capable d'y faire face», notait-il. L'intéressé sait en effet que les Grands Prix du Japon et d'Australie seront d'une importance capitale pour lui. «De cette course et de celle d'Adelaide dépendra mon avenir pour la saison prochaine», reconnaît d'ailleurs Wendlinger.

Boullion n'a été averti que lundi soir au Japon du retour de l'Autrichien. Une nouvelle que le Français a accueillie avec philosophie: «Je comprends la situation et je quitte l'équipe en bons termes. Cela aurait été différent s'il s'était agi d'un autre pilote. Mais quand on connaît les liens qui unissent Karl Wendlinger à Sauber...»

Peter Sauber remercie d'ailleurs le Français. «Il a parfaitement compris la situation de l'équipe et nous lui en savons gré. Jean-Christophe a fait du bon travail en marquant trois points pour Sauber», indique le patron de l'écurie helvétique.

Cachant sa déception, Boullion préfère s'attacher au côté positif de son expérience Sauber. «Je ne dois pas oublier que Peter Sauber m'a permis de débiter en F1. Et j'estime que je n'ai pas trop mal réussi dans la mesure où la différence qu'il y a eue avec Frentzen peut s'expliquer. Il est chez Sauber comme Michael Schumacher chez Benetton», explique Boullion. (si)

«Il était une fois»

Demain, par le biais de notre traditionnelle page mensuelle «Il était une fois», vous aurez l'occasion de (re)faire plus ample connaissance avec Michel Poffet, l'une des plus fines lames que l'escrime suisse ait comptées. (Imp)

DU 27 OCTOBRE AU 5 NOVEMBRE
POLYEXPO

OFFRES EXCEPTIONNELLES

**NOUVEAU
50%
PLUS GRAND!**

Prix entrée adulte: 7.-
Enfant 6-16 ans: 4.-
Forfait familial: 17.-
Carte permanente: 25.-

Ligne de bus au départ de la gare toutes les 10 min. Navette "Petit train de fête" parking-expo Frs 2.-

Rendez-vous avec le futur.
La nouvelle «FantasticLine» de ZUG

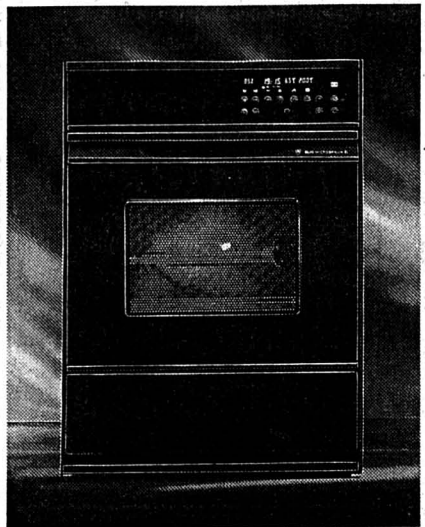

Une beauté fantastique. Une simplicité fantastique. Des économies fantastiques. Conseils, livraison et installation assurés par:

STAND No 195
ou Serre 90
La Chx-de-Fds
☎ 039/23 00 55
132-77782

Skieurs!!! Le spécialiste des sets de skis de marque de votre région vous propose:



Ski Head Hot Junior + Tyrolia 620 dès Fr. 239.-
Ski Head M1 Blau + Tyrolia 660 B Fr. 499.-

Ski Tyrolia Pro + Tyrolia dès Fr. 378.-
Ski Vökl V.S.P. Top Tiger + Tyrolia ou Salomon Fr. 598.-

BRUSA SPORTS
Place du Marché - ☎ 039/31 85 33
LE LOCLE

Av. L.-Robert 72
Tél. 039/23 79 49
La Chx-de-Fonds

Profitez de réserver tranquillement à Modhac nous stockerons volontiers vos skis jusqu'à la venue de la neige.

Avant d'acheter, comparez; ce n'est pas forcément plus cher chez le magasin spécialisé. Le spécialiste des sets de skis de marque de votre région à **Modhac au stand No 318**

157-71757

BOSCH WINKLER SA
Appareils électroménagers
Numa-Droz 132 La Chaux-de-Fonds
Tél. 039/23 43 23/24

Une visite s'impose à **MODHAC** au stand No 310

Participez à notre concours!
1er prix: 1 micro-ondes Bosch

BOSCH
La cuisine de demain



HALLE 8
Stands 802 et 813

Nous vous présentons:

- Une sélection de nos vins réputés
 - Nos spécialités «Au coin gourmand»
 - Une nouvelle gamme d'appareils électroménagers
 - La collection de duvets Müller & Imhoof
- Profitez de nos offres exceptionnelles!**



Coop Neuchâtel - Jura
Jura bernois

Toulefer s.a.

Place de l'Hôtel-de-Ville

NOUVEAUTÉS
À PRIX
IMBATTABLES!
Lave-linge 5 kg
Fr. 595.-



QUEROP SUISSE
132-77488

La nouvelle cuisson par induction signée ZUG

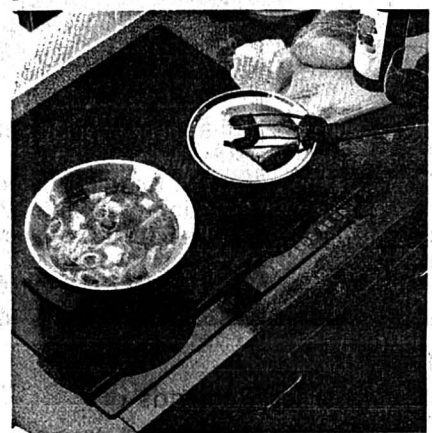

Cuisiner 4 fois plus vite et économiser 24% d'énergie. Si vous voulez tout savoir, visitez notre stand, nous vous ferons volontiers une démonstration.

STAND No 195
ou Serre 90
La Chx-de-Fds
☎ 039/23 00 55
132-77789

elles sont aussi à modhac!
Les fraiseuses à neige
HONDA
TECHNIQUE - QUALITÉ - PRIX
Whooo C'EST DINGUE!



ATELIER MECANIQUE TEL 23 40 05
HENRY
ROCAILLES 15 LA CHAUX-DE-FONDS

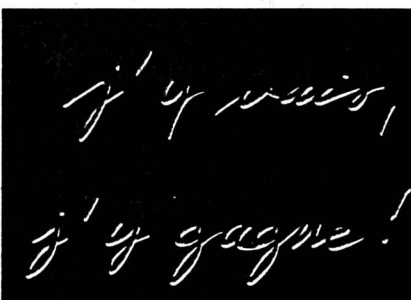

DICARD

vins SA

Le Col-des-Roches

☎ 039/31 35 12

Halle 1, stand No 193

...dégustation gratuite des meilleurs crus suisses et étrangers

157-717334

Jusqu'au
5
novembre

Venez à Modhac

Le service après-vente le plus renommé de la région.

Qualité - prix toujours plus avantageux.

SOMMER SA

Rue Fritz-Couvoisier 62
2300 La Chaux-de-Fonds
☎ 039/28 24 82

Pour vos achats, un bon conseil, achetez chez le spécialiste.

132-777686

Incroyablement silencieux.

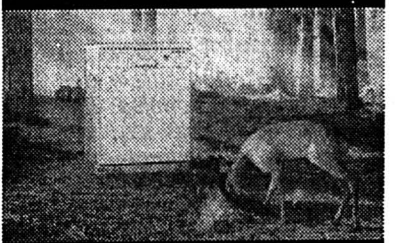

Le lave-vaisselle le plus silencieux du monde:
ÖKO-FAVORIT 7080

AEG
SYNONYME DE QUALITÉ



PLAN-DEVIS GRATUIT
PAR NOS CONSEILLÉS

LE CORDON BLEU DE LA CUISINE

APPORTEZ VOTRE PLAN

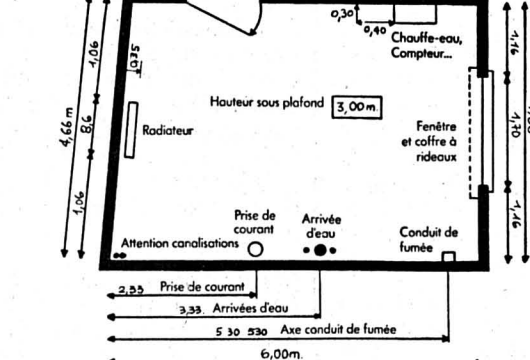

ET LA SURPRISE



Serre 90
2300 La Chaux-de-Fonds
Tél. 039/23 00 55

Commerçant du



Votre sécurité

132-77784

Cyclisme - Feu vert pour la nouvelle fédération suisse

Le Tour de Romandie sauvé

Grand Stade: enquête de la CE - La Commission européenne a décidé d'ouvrir une procédure d'infraction contre la France concernant l'attribution du contrat de construction et d'exploitation du Grand Stade de Saint-Denis. La commission a estimé que les autorités françaises n'avaient pas respecté la procédure de consultation dans l'attribution des marchés publics. Ce Grand Stade doit accueillir la Coupe du monde de football en 1998. (si)

BRÈVES

Tennis

Frieden passe

Rickenbach. Satellite suisse d'hiver (10.000 dollars). Deuxième tour: Frieden (S/6) bat Ardinghi (It) 6-4 6-0.

Décès de Bobby Riggs

L'ancien champion américain Bobby Riggs est mort d'un cancer à l'âge de 77 ans, à son domicile de la banlieue de San Diego (Californie). Bobby Riggs a gagné trois titres du Grand Chelem, ceux de Wimbledon en 1939 et de l'US Open en 1939 et 1941, avant de passer chez les professionnels. Il restera également célèbre pour avoir joué, à 55 ans, et perdu (6-4 6-3 6-3) la fameuse «Bataille des sexes» qui l'a opposé à Billie Jean King, alors meilleure joueuse mondiale et âgée de 29 ans, le 20 septembre 1973.

Billard

Défaite du CAB

En déplacement à Locarno, les joueurs du CAB engagés dans le championnat de libre II ont subi une cinglante défaite sur le score sans appel de 4-14. Armando Florian et ses compères Vo van Liem et Unturk Alpay espèrent faire mieux le 4 novembre prochain sur leur tapis face à Lucerne.

TV-SPORTS

TF1

00.10 Formule foot.

France 3

20.35 Tout le sport.

00.15 L'heure du golf.

ARD

13.00 Tennis. Tournoi d'Essen.

SWF3

23.45 Hippisme.

RTP

21.30 Football.

02.00 Football.

EUROSPORT

04.55 Formule 1. GP du Japon (essais).

06.05 Golf.

08.00 Magazine olympique.

08.30 Formule 1.

09.30 Magazine olympique.

10.00 Tennis.

10.30 Eurofun.

11.00 Triathlon.

12.00 Superbike.

13.00 Formule 1.

14.00 Sports motorisés.

15.00 Golf.

17.00 Courses de camions.

17.30 Boxe.

18.30 Formule 1.

19.30 Nouvelles.

20.00 Monster truck.

21.00 Karting.

22.00 Formule 1.

23.00 Tennis.

01.00 Nouvelles.

En principe, plus rien ne s'oppose à la réorganisation du cyclisme helvétique. Seul pays au monde à posséder deux fédérations nationales, la Suisse s'est vu confronter, au plan olympique comme au niveau du cyclisme international, à l'obligation de simplifier ses structures. Après de multiples et rocambolesques péripéties, on s'achemine vers la création d'une nouvelle fédération. Dès le 12 mai 1996, il incombera à la Fédération suisse de cyclisme (FSC), de gérer et diriger la «petite reine» dans notre pays. Principale pierre d'achoppement dans les pourparlers de fusion, le Tour de Romandie restera acquis aux clubs romands sous forme de fondation.

Si l'UCS (Union cycliste suisse) deviendra, au sein des nouvelles structures, la Ligue romande sous l'appellation de «Union cycliste de Suisse romande et région, son pendant alémanique, le SRB (Schweizerischer Rad und Motorfahrerbund), ne changera pas de nom. Et même ce sigle SRB tiendra lieu de désignation officielle de la nouvelle Fédération suisse de cyclisme, dans la langue de Goethe. Un fait qui indique assez clairement dans quel camp se trouvent les vainqueurs des différentes batailles juridico-politico-sportives qui ont opposé cyclistes alé-

LA PHRASE DU JOUR

«Je suis amer, car je rêvais d'un nouvel esprit.»
Prosper Dubouloz

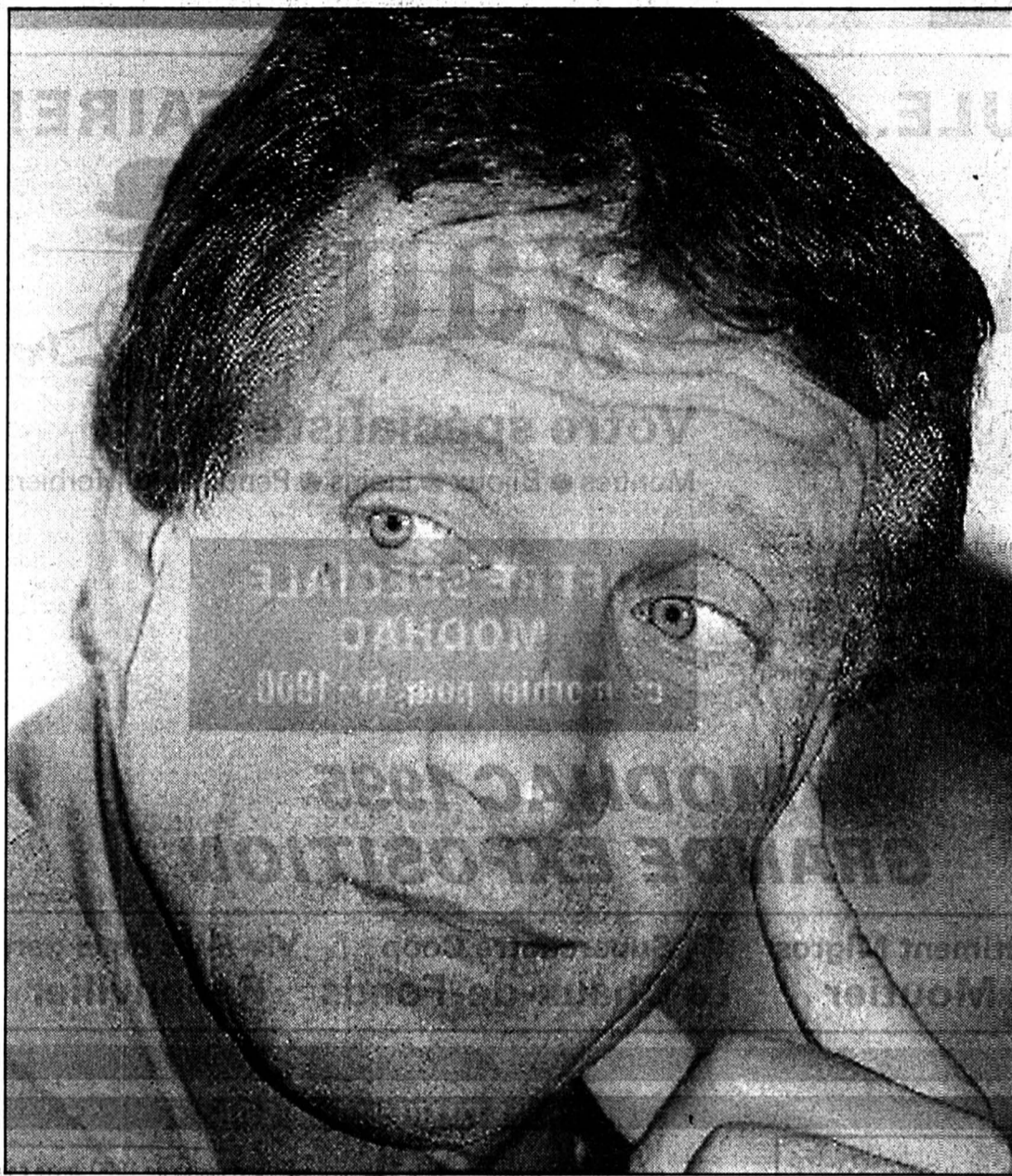

Prosper Dubouloz

«L'avenir nous dira si les Romands ont choisi un enfer paradisiaque ou un paradis infernal.»

niques et romands, sur fond de discussions de fusion, depuis plus de quatre ans. Résultat des courses encore souligné par le

fait que, vraisemblablement, un seul Romand siègera au comité central, qui devrait comprendre neuf membres.

Prosper Dubouloz, élu président de l'UCS (donc la partie romande), lors de l'assemblée extraordinaire d'Yverdon, le 10

juin dernier, et Herbert Notter, président du SRB, sont parvenus à un protocole d'accord - que le président romand qualifiait de «historique» - le 11 octobre dernier. Accord, cependant, rapidement suivi de la démission du président alémanique controversé. Il a donc fallu remettre l'ouvrage sur le métier avec son successeur. Alex Frei est un ancien professionnel cycliste. Aujourd'hui, il est président de tribunal et son travail est reconnu de part et d'autre de la Sarine.

Le pont sur la Sarine est donc jeté. Reste à élaborer les statuts de la nouvelle Fédération. «Ce seront ceux du SRB qui serviront de base», avoue, en guise de capitulation, Prosper Dubouloz. La nouvelle fédération réunira les 38.000 membres du SRB (chiffre contesté par le président romand, qui avance 20.000) et les 2700 sociétaires de l'UCS. Ou encore 600 clubs d'un côté, et 60 de l'autre.

ENFER OU PARADIS?

Jusqu'à la fin de l'année, le comité national (comité paritaire/4 membres de chacune des deux anciennes fédérations) gère les affaires du cyclisme suisse. Dès le 1er janvier et jusqu'à la naissance de la FSC (Fédération suisse de cyclisme), prévue le 12 mai 1996, le SRB sera l'interlocuteur au plan international. Pour l'instant, ces modifications n'entraînent pas le moindre changement dans le déroulement des courses ou la vie des coureurs.

Le 9 décembre, les délégués de l'UCS devront se prononcer quant à l'acceptation de la nouvelle situation, et au mois de mai, l'assemblée du SRB deviendra aussi l'assemblée constituante de la nouvelle fédération SRB/FSC. «L'avenir nous dira si les Romands ont choisi un enfer paradisiaque ou un paradis infernal», conclut Prosper Dubouloz. (si)

Ski - Le Giron jurassien en fête aux Bois

Un vaste programme

Trois ans déjà que les dirigeants actuels du Giron jurassien lançaient l'idée de réunir dirigeants, sponsors, entraîneurs, coureurs et amis du ski de tous horizons pour une fête. La tradition s'est installée et après les succès rencontrés par les deux premières éditions - Les Hauts-Geneveys en 1993 et Chézard l'année passée - la halle communale des Bois deviendra demain le fief du Giron.

Si des ski-clubs s'étaient vu confier les deux premières éditions, l'équipe des skieurs de fond du GJ a retroussé ses man-

ches. Ses membres ont posé leurs bâtons et enlevé leurs skis pour mettre sur pied cette troisième édition.

A chaque fête ses caractéristiques et ses temps forts. L'édition 1995 s'inscrit essentiellement sous le signe des jeux et des retrouvailles. Outre une petite exposition relatant la merveilleuse histoire du ski de fond, l'accent principal sera mis sur les jeux le samedi après-midi. Les différentes activités permettront autant aux petits qu'aux grands de tester leur adresse et leur équilibre, de faire connaissance avec

le ski sur herbe et le ski à roulettes.

Mais le programme ne se limitera pas à ces seules activités. Une vaste campagne d'invitations a été lancée dans le but de réunir un maximum de membres de la grande famille du ski de fond. Mais cette fête n'est pas réservée qu'au secteur nordique. A cette occasion, l'équipe alpine sera également présente. La rencontre se veut décontractée. Elle se veut un lieu d'échange de souvenirs présents comme passés. (comm)

Hockey sur glace - Du côté des sans-grade

A l'affiche

DEUXIÈME LIGUE, groupe 5

Vendredi 27 octobre
20.30 Sarine - Le Locle

Samedi 28 octobre

16.00 Ajoie II - La Brévine
16.45 Université NE - Prilly
18.15 Tramelan - Court
18.30 St-Imier - Franches-Montagnes

TROISIÈME LIGUE, groupe 9

Samedi 28 octobre
18.30 Delémont - Les Ponts-de-Martel

Dimanche 29 octobre

15.45 Corgémont - Tramelan II
17.45 Reuchenette - Moutier

20.00 Court II - Star Chaux-de-Fonds II

Mardi 31 octobre
21.00 Crémines - Courttelle

TROISIÈME LIGUE, groupe 10

Vendredi 27 octobre
20.30 Les Brenets - Université NE II

Samedi 28 octobre
18.15 St-Imier II - Les Breuleux
20.00 Le Landeron - Le Locle II
20.15 Star Chaux-de-Fonds I - Serrières-Peseux

Lundi 30 octobre
20.30 Couvet - Les Ponts-de-Martel

QUATRIÈME LIGUE, groupe 9b

Vendredi 27 octobre
21.15 Saicourt - Courtelary

Samedi 28 octobre
21.00 Corgémont II - Tavannes

Dimanche 29 octobre
20.15 Reconviiler - Courrendlin
20.45 Cortébert - Fuet-Bellelay

QUATRIÈME LIGUE, groupe 10a

Samedi 28 octobre
17.30 Franches-Montagnes II - Savagnier

Dimanche 29 octobre
11.00 Dombresson - Neuchâtel YS II
19.30 Marin - Plateau-de-Diesse

Reproche au COS

L'UCS a adressé une lettre ouverte aux membres du Conseil exécutif du Comité olympique suisse, dans laquelle il est clairement reproché au COS d'avoir reconnu hâtivement le SRB comme seul représentant du cyclisme helvétique dès le 1er janvier 1996. Partant, le cyclisme romand a été manœuvré dans une situation d'infériorité injuste avant les négociations. (si)

OÙ ET QUAND

BADMINTON

● LA CHAUX-DE-FONDS - OLYMPIC LAUSANNE
LNA, mardi 31 octobre, 19 h 30 aux Crétets.

BASKETBALL

● UNION NE - COSSONAY
LNA, samedi 28 octobre, 16 h 30 à la Salle omnisports.

● LA CHAUX-DE-FONDS - PÂQUIS-SEUJET
LNB, samedi 28 octobre, 17 h 30 au Pavillon des sports.

COURSE À PIED

● CROSS DES FOURCHES
Courses neuchâteloises 95, samedi 28 octobre, dès 13 h 30 à Saint-Blaise (Fourches).

FOOTBALL

● NE XAMAX - LUCERNE
LNA, samedi 28 octobre, 18 h 15 à La Maladière.

● COLOMBIER - SERRIÈRES
Première ligue, dimanche 29 octobre, 15 h aux Chézards.

HANDBALL

● LA CHAUX-DE-FONDS - MORAT
Quatrième ligue féminine, samedi 28 octobre, 13 h 30 au Pavillon des sports.

● LA CHAUX-DE-FONDS - BIENNE II
Quatrième ligue masculine, samedi 28 octobre, 14 h 40 au Pavillon des sports.

HOCKEY SUR GLACE

● LA CHAUX-DE-FONDS - OLTEN
LNB, samedi 28 octobre, 20 h aux Mélézes.

● AJOIE - NEUCHÂTEL YS
Première ligue, samedi 28 octobre, 20 h à la Patinoire de Porrentruy.

SKI

● FÊTE DU SKI
Pour tous les amis du ski, samedi 29 octobre, dès 15 h aux Bois (Halle communale).

TENNIS DE TABLE

● ÉCLAIR - THOUNE
LNB, dimanche 29 octobre, 17 h aux Endroits.

VOLLEYBALL

● VAL-DE-TRAVERS - COLOMBIER
Première ligue masculine, samedi 18 octobre, 17 h à Fleurier.

● FRANCHES-MONTAGNES - ECUBLENS
LNB féminine, samedi 28 octobre, 18 h au Noirmont.

● VAL-DE-RUZ - MEYRIN
Première ligue féminine, dimanche 29 octobre, 14 h à Cernier.

● VAL-DE-RUZ - KÖNIZ II
Première ligue masculine, dimanche 29 octobre, 16 h à Cernier.

DU 27 OCTOBRE AU 5 NOVEMBRE
POLYEXPO

OFFRES EXCEPTIONNELLES

**NOUVEAU
50%
PLUS GRAND!**

Prix entrée adulte: 7.-
Enfant 6-16 ans: 4.-
Forfait familial: 17.-
Carte permanente: 25.-

Ligne de bus au départ de la gare toutes les 10 min. Navette "Petit train de fête" parking-expo Frs 2.-

LA PENDULE... C'EST NOTRE AFFAIRE!

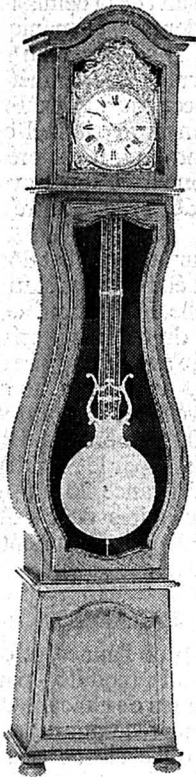

Au Joyau

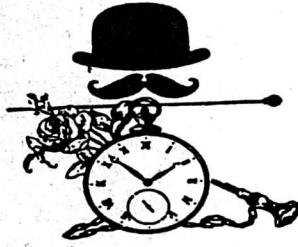

Votre spécialiste pour:

Montres • Bijoux • Etains • Pendules • Morbiers

Mouvement cage fer véritable ou Westminster
Garantie totale de 5 années
Ebénisterie chêne, merisier, noyer
D'autres modèles en exposition

**OFFRE SPÉCIALE
MODHAC
ce morbier pour Fr. 1900.-**

**MODHAC 1995
GRANDE EXPOSITION**

132-777709

Centre Magro Courrendlin Bâtiment Migros Moutier Supercentre Coop La Chaux-de-Fonds Vis-à-vis de la gare Reconvilier

elna

Machines à coudre et à repasser
Stand No 324

G. TORCIVIA

Atelier de couture

Av. Léopold-Robert 53, La Chaux-de-Fonds. ☎ 039/23 89 60
132-777455

Libo ALFA-LAVAL

Service officiel des cantons de Neuchâtel et Jura/BE

Le froid industriel
FREDY MARTI

Appareils ménagers
Tél. 039/23 26 07 Léopold-Robert 83
Fax 039/23 19 89 2300 La Chaux-de-Fonds

**Vente et
réparation
toutes marques
Stand 186**



OFFRES D'EMPLOI

Michel Reverchon
LE VIRTUEUX DU BOIS
SWITZERLAND
cherche pour son atelier de menuiserie
UN GICLEUR EN CABINE
avec expérience
Faire offre par écrit à notre adresse:
Setco La Chaux-de-Fonds SA
Paix 152, 2300 La Chaux-de-Fonds
132-777919

**LE DÉFI
SWISS LIFE**
Envie de réussir? En votre qualité de conseillère ou conseiller en prévoyance, vous représentez Rentenanstalt/Swiss Life, leader des assureurs vie en Suisse. Avec le client, vous développez et élaborez son projet global de prévoyance et d'assurance.

**LES CONSEILLÈRES/
CONSEILLERS
EN PRÉVOYANCE**
ont ■ une attitude positive face aux changements et apprennent rapidement ■ une faculté de communication et de coopération très élevée ■ font preuve de persuasion et de persévérance. Nous apprécions vos prestations et vous soutenons dans votre travail grâce à un programme de formation et de perfectionnement pratique, individuel et moderne. Intéressé/e? Nous attendons votre appel!
Rentenanstalt +
Swiss Life +
L'assurance-vie.
Agence générale de La Chaux-de-Fonds
Christian Gern
Av. Léopold-Robert 23-25,
2300 La Chaux-de-Fonds, ☎ 039/24 30 24
132-777903

MIAUTON
Fondée en 1880, notre entreprise est l'un des leaders en Suisse dans le domaine de la vente de produits sidérurgiques. Nous proposons à notre clientèle plus de 80'000 articles différents. C'est à la qualité et à la rapidité de notre service personnalisé que nous devons notre succès. Afin d'optimiser les 65'000 m2 de nos entrepôts à Villeneuve, ainsi que les surfaces de nos succursales et filiales, nous vous offrons la possibilité de relever cet important défi et de **créer votre poste comme RESPONSABLE LOGISTIQUE**
Vous dirigez votre département en véritable leader

Vos tâches :
Vous êtes directement rattaché au directeur général. Vous analysez et proposez des solutions permettant un meilleur équilibre entre la politique d'achat et la disponibilité des stocks d'une part et un service à la clientèle et son coût d'autre part. Vous définissez les priorités de l'exploitation en relation avec les départements approvisionnement et vente. Vous contribuez à l'amélioration des systèmes informatiques dans votre domaine. Vous réorganisez les transports afin d'optimiser nos tournées de livraisons. Vous gérez l'ensemble du personnel d'exploitation.

Vous-même :
Vous êtes enthousiaste, flexible et bon organisateur. Vous savez distinguer l'important de l'urgent et, sans perdre de vue le long terme, vous arrivez à gérer le quotidien. Vous êtes capable de vous fixer vos propres objectifs et de diriger une importante équipe de collaborateurs. Vous possédez une expérience professionnelle de plusieurs années dans une activité similaire. Idéalement, vous avez un diplôme de logisticien et avez une bonne maîtrise de l'outil informatique. Vous êtes bilingue français-allemand et votre âge se situe entre 30 et 45 ans.

Nous vous offrons :
La chance d'occuper un poste à responsabilités au sein d'une entreprise certifiée ISO 9002. L'opportunité de concrétiser vos talents de logisticien après une mise au courant initiale et une formation continue approfondie. Une équipe dirigeante très motivée qui vous attend avec impatience et qui vous assurera de son soutien. Une grande variété des tâches qui rendra votre activité encore plus enrichissante. Des prestations sociales ainsi que des conditions d'engagement à la mesure de ce poste important.

Nous vous remercions d'envoyer votre candidature à Mercuri Urval SA, Ch. du Joran 1, Case postale 2428, 1260 Nyon 2, sous la référence **482.1587** Pour de plus amples informations, veuillez téléphoner au **022 / 362 19 55**. Nous vous garantissons une discrétion absolue.

Mercuri Urval, experts en évaluation dans les domaines : recrutement et sélection, analyse de potentiel, management development et coaching avec bureaux à Nyon, Zollikon et Bâle ainsi que 62 autres succursales en Europe, USA et Australie.

Mercuri Urval
241-64364/4x4

PRECIFAR SA
Instruments médicaux, dentaires, industrie
cherche pour entrée immédiate ou à convenir
**ouvrier pour l'affûtage
des forets**
ainsi que divers travaux de manutention et d'entretien.
Connaissances en mécanique nécessaires.
Prière d'adresser votre offre avec curriculum vitae et documents usuels à **Precifar SA**, à l'attention de M. H. Chouraqui, Serre 79, 2300 La Chaux-de-Fonds. ☎ 039/23 62 12
132-777887

Nous cherchons une
filie au pair
dans une famille avec deux petits enfants (2 ans et 8 mois), près de Zurich.
Avez-vous de l'expérience avec de très petits enfants et beaucoup d'amour pour eux?
Téléphonez-nous au 01 821 57 78.
242-017520/4x4

**Police-secours:
117**

LE PACHA
Serre 45, La Chaux-de-Fonds
☎ 039/23 94 33 (fermé le dimanche)
cherche
- **SOMMELIER(ÈRE)**
- **EXTRA**
Sans permis s'abstenir
132-777918

Société immobilière de la place recherche pour l'entretien de son parc immobilier
UN HOMME POLYVALENT
Capable de s'occuper de divers travaux. Une préférence sera donnée à une personne ayant de l'expérience dans le domaine de la peinture.
Toutes offres devront être complétées avec les documents usuels et photographie. Réponse assurée.
Sous chiffre G 28-32598 à Publicitas, case postale 1471, 2001 Neuchâtel 1.
28-32598

cti
gestion immobilière sa
Raffinerie 1 2004 Neuchâtel Tél. 038/24 20 07
Vous cherchez un nouvel emploi? Vous souhaitez collaborer avec une petite équipe?
Nous cherchons pour compléter notre effectif
**UN/UNE GÉRANT(E)
TECHNIQUE**
pour son département travaux.
Le ou la candidat(e) devra posséder:
- connaissance du bâtiment;
- permis de conduire indispensable;
- facilités pour la dactylographie et le maniement de Word.
Nous offrons:
- horaire variable;
- frais de déplacement;
- travail varié.
Si ce poste vous tente, n'hésitez pas à nous envoyer votre dossier complet avec une photographie.
UNPI
UNION NEUCHÂTELOISE
DES PROFESSIONNELS DE L'IMMOBILIER

Publicité intensive, Publicité par annonces

Dimanche 29 octobre 1995
à 16 heures

Grande salle
de l'Ancien-Stand
La Chaux-de-Fonds

GRAND MATCH AU LOTO DE LA GYM ANCIENNE

Système fribourgeois
5 supercartons et quines
en marchandises et bons d'achat
Abonnement, 30 tours: Fr. 18.-
(un tour gratuit)
Coupons à Fr. -.70

132-777855



Le pas décisif est
celui que l'on fait.

Bienvenue dans la nouvelle Audi A8:
V8 3.7, 230 ch, tiptronic, fr. 86 000.-



SENN
Automobiles Neuchâtel

Pierre-à-Mazel 25, Neuchâtel
☎ 038/24 72 72

Sporting
Garage SA

Crétets 90 La Chaux-de-Fonds
☎ 039/26 44 26



Audi

28-32619

DIVERS



**Dick
Optique**
Lunetterie
Verres de contact
Av. Léopold-Robert 64
☎ 039/23 68 33
132-770345

Coupe neuchâteloise de jass à l'atout imposé 1995

Samedi 28 octobre à 13 h 30
La Chaux-de-Fonds

Restaurant Le Ticino, rue du Parc 83

Le soir dès 19 h 15: match aux cartes

132-777871

Plantez maintenant les

ROSIERS ET FRUITIERS

Plus de 100 sortes de rosiers

Plus de 15000 fruitiers
basses, mi-, hautes tiges, espalier

Samedi ouvert: 7 h 30 à 12 h et 13 h à 16 h

Visitez-nous. Nous vous conseillerons volontiers.



Pépinière
3235 Erlach
☎ 032/88 10 05
219-66928

VACANCES - VOYAGES



DES PRIX FOUS!

RÉSERVATION À MOINS DE 12 JOURS
AVANT LE DÉPART

Prix par personne valable jusqu'au 12 décembre
Base 2 personnes, sans les taxes d'aéroport
Départ quotidien de Genève, Bâle ou Zurich avec Air France

GUADELOUPE

8 j., Hôtel Golf Marine***

Fr. 1095.-

Vol + 7 nuits
en chambre double, EP à
l'hôtel Golf Marine***
Nuit sup.
Fr. 42.- p.p.

MARTINIQUE

11 j., Domaine de Belfond

Fr. 1195.-

Vol + 10 nuits
en location studio double au
Domaine de Belfond
+ transferts
Nuit sup.
Fr. 39.- p.p.

Agence de voyages

croisitour

GUADELOUPE

8 j., Hôtel Marissol***

Fr. 1335.-

Vol + 7 nuits
en chambre double avec petit-
dej. à l'hôtel Marissol***
+ transferts
Nuit sup.
Fr. 65.- p.p.

MARTINIQUE

8 j., Hôtel Carayou***

Fr. 1335.-

Vol + 7 nuits
en chambre double avec petit-
dej. à l'hôtel Carayou***
+ transferts
Nuit sup.
Fr. 75.- p.p.

Agence de voyages

croisitour

GUADELOUPE

11 j., Hôtel Meridien***

Fr. 1595.-

Vol + 10 nuits
en chambre double avec petit-
dej. à l'hôtel Meridien***
+ transferts
Nuit sup.
Fr. 98.- p.p.

MARTINIQUE

8 j., Hôtel Bakoua***

Fr. 1475.-

Vol + 7 nuits
en chambre double
avec petit-dej. à
l'hôtel Bakoua***
+ transferts

Nouveau!

Pour mieux vous servir
également OUVERT le samedi
de 8 h 30 à 12 heures
à La Chaux-de-Fonds et au Locle

Agence de voyages

croisitour

Les artisans de l'évasion

Serre 65
La Chaux-de-Fonds
Tél. 039/23 95 55

D.-JeanRichard 31
Le locle
Tél. 039/31 53 31

Rue du Dr-Schwab 3
Saint-Imier
Tél. 039/41 45 43

132-77171



Le grand centre du meuble

à voir avant toute
décision!

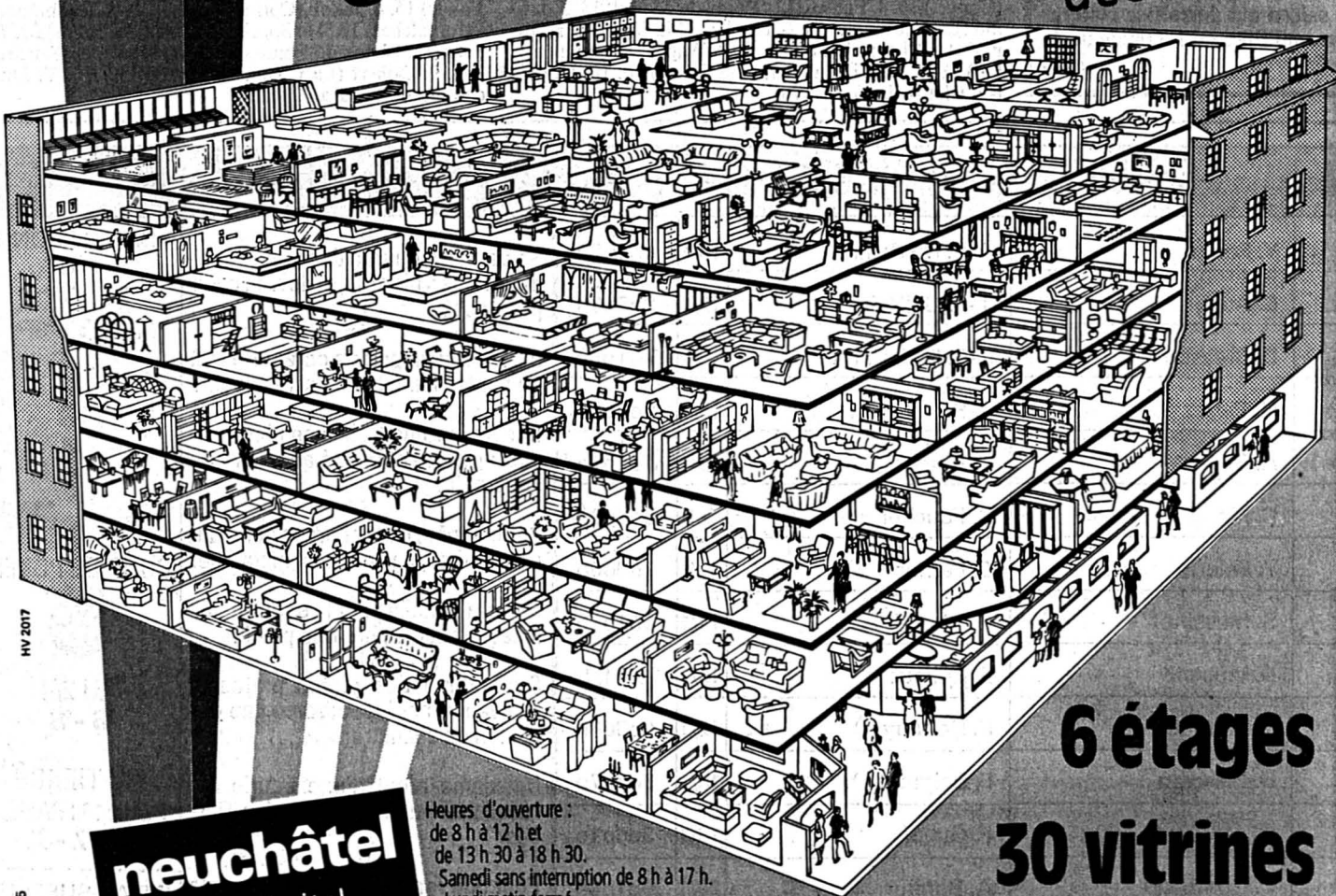

6 étages
30 vitrines

neuchâtel
fbg de l'hôpital
☎ 038/25 75 05

Heures d'ouverture:
de 8 h à 12 h et
de 13 h 30 à 18 h 30.
Samedi sans interruption de 8 h à 17 h.
Lundi matin fermé.

meubles MEYER

HV 2017

28-32335

Portrait - Gontran Sermier, champion romand de tennis

Un enfant de la raquette

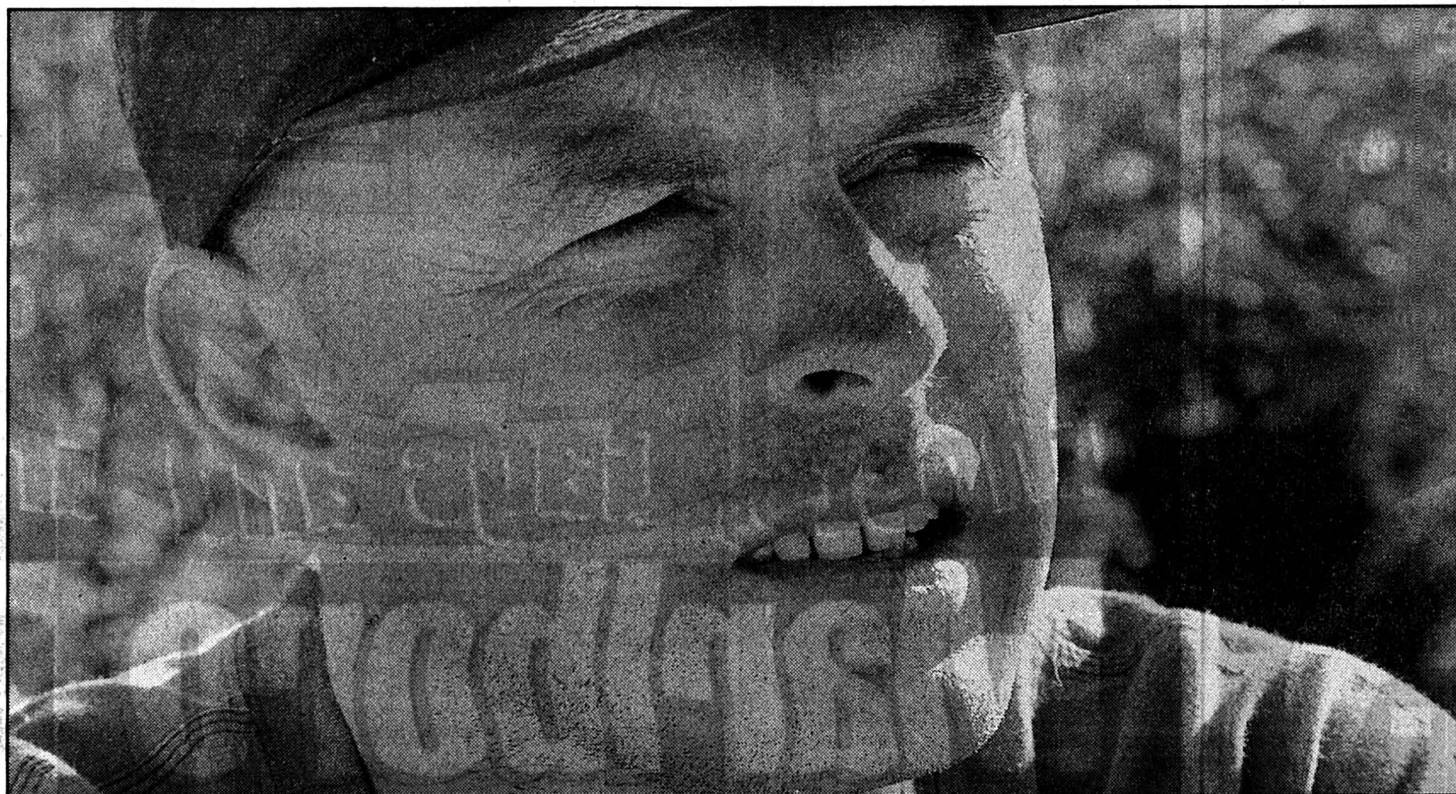

Gontran Sermier
«Je ne me plains pas, j'aime ce que je fais et j'arrive à en vivre.»

(Impar-Gerber)

Le fils aussi? - Tim, le jeune fils de Gontran Sermier, est-il un futur tennisman. «Peut-être, en tout cas il a déjà très envie de commencer à jouer, confie son père. On verra bien après. En tout cas, je veux qu'il pratique aussi un sport collectif pour qu'il ne soit pas trop individualiste comme beaucoup de joueurs de tennis.» Pour ce qui est de sa femme (une Normande), Gontran Sermier lui donne aussi quelques leçons. Quelle famille!

(je)

FICHE SIGNALÉTIQUE

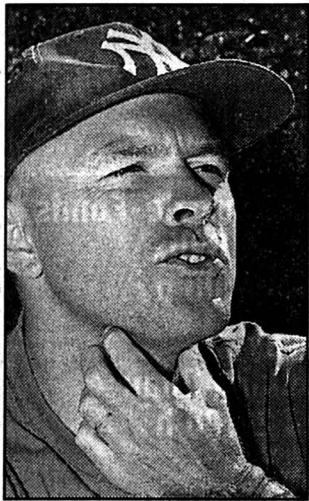

Nom: Sermier.
Prénom: Gontran.
Date de naissance: 8 octobre 1964.
Domicile: le Chauffaud.
Etat civil: marié et père d'un garçon (Tim, 3 ans).
Profession: professeur de tennis.

Taille: 173 cm.

Poids: 68 kg.

Pratique le tennis depuis: 1970.

Palmarès: demi-finaliste du championnat de France juniors. Quart de finaliste du tournoi international juniors de Monte-Carlo. Champion suisse des professeurs de tennis en 1991 et 1992. Joueur de LNA avec Old Boys pendant une saison. Champion romand en 1995 à Morges. Cinq fois champion cantonal de double (4 fois avec Bakaric et 1 avec O. Perroud). Meilleur classement en Suisse: 35e.

Autres sports pratiqués: «Avant, je faisais du football et de la planche à voile, mais maintenant je ne peux plus.»

Hobbies: «Je vais de temps en temps au cinéma. Sinon, je consacre mon temps libre à ma famille.»

Sportif préféré: Eric Cantona.

Sportive préférée: «J'aimais bien Mary Pierce avant, mais maintenant son attitude sur le court m'énerve.»

Qualité première: la patience («Il en faut beaucoup dans mon métier»).

Défaut premier: trop gentil («Je ne suis parfois pas assez autoritaire avec les jeunes»).

Plat préféré: le Macdo.

Boisson préférée: le Pepsi max.

Il est rare de rencontrer Gontran Sermier sans qu'il n'ait une raquette à la main. C'est que ledit instrument lui sert d'outil de travail et pour s'en servir, il s'en sert plutôt bien. Ainsi, le professeur de tennis du TCC (Tennis-club La Chaux-de-Fonds) est devenu dernièrement champion romand de tennis. Un titre qui vient compléter un palmarès plus qu'honnête et qui aurait pu être autrement plus étoffé si cet enfant de la raquette, aujourd'hui âgé de 31 ans, avait mieux exploité son potentiel lorsqu'il était plus jeune.

Par
Julian CERVIÑO

En fait, le tournant de la carrière tennistique de Gontran Sermier se situe en 1978. «Les meilleurs juniors de France avaient été convoqués à un tournoi sélectif afin de désigner ceux qui allaient faire partie d'un programme sport-études, explique ce Bisontin d'origine. Cette compétition se déroulait à Roland-Garros devant tous les entraîneurs na-

tionaux. Alors que je disputais mon troisième match, une personne dans les tribunes m'a interpellé et je lui ai répondu de façon plutôt cavalière. La personne en question n'était autre que l'entraîneur national, Patrice Hagelhauer, qui m'a prié de quitter le court sur le champ et de rentrer à la maison.» Sans le savoir, Gontran Sermier venait de galvauder ce qui allait être son unique chance d'évoluer à haut niveau.

«Parfois, il m'arrive de le regretter, admet-il. Entrer dans le centre de formation national aurait été pour moi le seul moyen de disputer des tournois internationaux car en tennis pour percer il faut de l'argent. Mes parents n'ayant pas les moyens de m'offrir une carrière internationale, ma seule possibilité était de me faire prendre en charge par la fédération.» Et pour n'avoir pas su tenir sa langue Gontran Sermier a dû se «contenter» du niveau régional et de quelques tournois nationaux. Son accession à la demi-finale du championnat de France juniors et aux quarts de finale du tournoi juniors de Roland-Garros furent ses plus probants résultats dans son pays d'origine.

PLUS DE DÉBOUCHÉS

Mais, s'il n'a pas pu atteindre les sommets qui lui semblaient accessibles, Gontran Sermier a tout de même continué à jouer au tennis et il en a fait son métier. Il faut dire que cet enfant de

Besançon, dont le grand-père était suisse, qui possède la double nationalité, était à bonne école, son père exerçant lui-même la profession de professeur de tennis. «J'ai touché ma première raquette à l'âge de 3 ans et j'ai commencé à jouer dès l'âge de 6 ans, précise-t-il. Je pratiquais également le football, mais j'ai finalement opté pour le tennis car j'étais plus fort et parce que ce sport m'offrait plus de débouchés.»

C'est ainsi que Gontran Sermier, après avoir passé deux ans dans le célèbre centre de Pierre Barthès au Cap d'Agde, est devenu, comme son père et son grand frère Johan, moniteur de tennis. Une profession que le sympathique Bisontin exerce dans notre ville depuis 1986. «Je connaissais l'ancien propriétaire du CTMN, M. Clément, qui m'a proposé de venir à La Chaux-de-Fonds, raconte Gontran Sermier. J'ai accepté et je ne regrette pas mon choix.»

TRÈS MOTIVANT

Aussi cordial que compétent, Gontran Sermier n'a pas tardé à se faire une clientèle et une réputation. Maintenant, il est devenu un vrai Chaux-de-Fonnier et il s'occupe de l'école de compétition du TCC. Avec les leçons qu'il donne aux adultes, cela lui fait entre trente et quarante heures passées chaque semaine sur les courts. La compétition est ainsi passée au second plan pour l'actuel champion romand.

«La formation et la compétition ne sont pas compatibles, affirme-t-il. J'ai le temps de disputer trois ou quatre tournois par année et c'est tout.»

Actuellement classé N4-140, le professeur du Grenier trouve tout de même le temps de s'illustrer régulièrement. Cette saison il a ainsi remporté le tournoi du Mail, les cantonaux de doubles avec Olivier Perroud et le championnat romand à Morges, entre autres.

Si ces performances lui font plaisir, c'est surtout sur l'école de compétition que Gontran Sermier se concentre. «Travailler avec des jeunes est très motivant, souligne-t-il. Mon but, maintenant, est que la première équipe du club, qui vient de manquer son ascension en LNB, soit composée exclusivement par des jeunes de l'école de formation d'ici deux à trois ans.» En battant qu'il est, Gontran Sermier va assurément tout mettre en œuvre pour parvenir à atteindre son objectif. Le tout avec l'enthousiasme qui le caractérise. Il est vrai qu'il a la chance d'avoir fait une profession de sa passion. «Je ne me plains pas, j'aime ce que je fais et j'arrive à en vivre, lance-t-il. Il n'y a beaucoup de monde bien plus malheureux que moi. Cela ne m'empêchera pourtant pas d'arrêter le tennis le jour où je m'en lasserai.» A voir la passion qui anime notre homme, ce jour-là n'est pas près d'arriver. J.C.

Gontran Sermier et...

«Je plains les gens du Bas»

Résident depuis bientôt dix ans dans nos montagnes, Gontran Sermier est devenu un vrai Chaux-de-Fonnier, bien qu'il habite depuis peu au Chauffaud, et goûte avec un plaisir non-dissimulé aux joies de l'automne dans le Haut. Avec une pointe de cynisme et de sadisme, il plaint d'ailleurs les gens du Bas qui sont noyés sous le brouillard alors que lui joue au tennis en plein soleil. Gontran Sermier et...

... le tennis suisse: «Il y a de sérieux problèmes de structures. On commence seulement maintenant à faire du tennis-études au niveau romand, mais il en faudrait un dans chaque canton pour assurer la relève. Actuellement, au niveau masculin, après Hlasek et Rosset, il n'y a personne.»

Marc Rosset: «Il n'est pas assez régulier. C'est un gars capa-

ble de battre n'importe qui, mais aussi de perdre contre n'importe qui. Il a les moyens d'entrer dans les dix premiers mondiaux et de remporter un grand tournoi sur surface rapide, mais il devrait encore améliorer son revers et sa volée pour entrer dans le cour des grands. A part ça, je ne suis pas sûr qu'il serait arrivé si haut s'il ne mesurait pas 205 cm.»

... Yannick Noah: «C'est fini. J'ai beaucoup vibré quand il a remporté Roland-Garros, mais maintenant il est hors du coup, il fait simplement du spectacle. Pour ce qui est de la Coupe Davis, il a l'avantage d'être copain avec tous les joueurs, mais je verrais plus un gars comme Georges Deniau assumer son rôle de capitaine.»

... Bernard Tapie: «S'il l'avait fermée, il n'en serait pas arrivé

là. Il y a des magouilles partout dans le football, mais lui il l'a trop ramenée et il le paie cher.»

... Michael Schumacher: «C'est certainement le meilleur pilote du monde, mais il est très individualiste. Je pense qu'en allant chez Ferrari il a fait plus un choix financier que sportif.»

... Miguel Indurain: «Avant il y avait Delgado, maintenant il y a Indurain, après il y aura Olano. Incontestablement, le cyclisme espagnol est le meilleur du monde, tout simplement parce qu'il s'en donne les moyens. Je pense qu'Indurain est un gars très professionnel et le meilleur cycliste actuel qui aurait très bien pu gagner le championnat du monde sur route. De toute façon, pour moi, celui qui gagne le Tour de France est le plus fort.»

... Jacques Chirac: «Moi et la politique, on n'est pas nés le même jour. Cela dit, j'aime bien le personnage Chirac, même si je ne suis jamais allé voter.»

... les élections en Suisse: «Quelles élections...?»

... les attentats terroristes en France: «On a la preuve que le fanatisme mène à tout. Malgré tous les efforts de la police, ces gars-là peuvent mettre une bombe n'importe où et n'importe quand. Mais, cela ne m'empêchera pas d'aller à Paris si je veux y aller.»

... l'automne dans nos montagnes: «J'adore ça. C'est ma saison préférée et je plains vraiment les habitants du Bas.»

... son rêve: «Gagner au Loto. Je pourrais ainsi voyager partout où j'en ai envie et m'acheter plein de voitures de sport.» J.C.

BRÈVES

UNE BELLE

Face à Laurence Hill c'est une belle que Gontran Sermier a disputé lors de la finale du championnat romand. «Je l'avais battu au tournoi du Mail, lui s'était imposé au Grenier lors des cantonaux et à Morges j'ai gagné la belle, précise le Bisontin. J'aurais bien sûr voulu m'imposer chez moi au TCC, mais ce jour-là (réd: le dimanche de La Braderie), j'étais trop tendu.» Comme quoi, en tennis comme dans d'autres sports, ce n'est pas forcément un avantage d'évoluer à domicile.

UN FAN DE FOOT

S'il a finalement opté pour le tennis, Gontran Sermier demeure un grand fan de foot. «A l'époque, j'aurais pu entrer dans le centre de formation du FC Besançon, mais je me suis tourné vers le tennis, narre-t-il. Cela dit, le football est presque mon sport préféré. Je suis capable d'annuler une leçon de tennis pour voir un match de football à la télévision.» Surtout si celui-ci concerne une équipe française...

JUSTE ROLAND-GARROS

S'il manque rarement un match de football devant son petit écran, Gontran Sermier avoue être moins assidu lorsqu'il s'agit de tennis. «Je suis surtout le tournoi de Roland-Garros, indique-t-il. Il n'y a que là que l'on peut voir des points vraiment construits et où la puissance ne prend pas le dessus sur le talent ou la technique. J'estime d'ailleurs que la terre battue est la surface de vérité.» On ne saurait lui donner tort.

L'IDÉAL

«Pour un professeur de tennis, l'idéal est d'apprendre à jouer à un jeune qui n'a jamais touché une raquette, affirme Gontran Sermier. On peut alors faire en sorte qu'il n'ait pas trop de défauts.» Cela dit, le professeur chaux-de-fonnier accueille volontiers les adultes à ses leçons. «Avec les plus âgés, j'essaie surtout de compléter leur jeu plutôt que de tenter de corriger des défauts qui sont pratiquement incorrigibles» glisse-t-il.

PLUS PHYSIQUE

En tant que formateur, Gontran Sermier se doit de suivre l'évolution du tennis moderne. «Incontestablement, ce sport est devenu beaucoup plus physique, note-t-il. Si je le regrette, je dois néanmoins en tenir compte. Actuellement, la puissance est un paramètre primordial. Il faut être grand, servir fort et avoir encore un autre bon coup dans son jeu pour espérer atteindre un certain niveau. En plus, dans le tennis actuel, l'important est de parvenir à rendre la balle le plus tôt possible et c'est ce que j'essaie d'apprendre à mes jeunes élèves une fois qu'ils ont acquis les bases. Mais, le plus important est certainement la mentalité car de nos jours les matches de tennis s'apparentent de plus en plus à des combats et il faut avoir un esprit guerrier pour s'en sortir.» Le tout dit avec une pointe de regret dans la voix.

PAS SI CHER

D'aucuns estiment que le tennis est un sport cher et que les leçons distillées par les professeurs sont hors de prix. «C'est évident que le tennis demeure un sport cher, admet Gontran Sermier. Cela dit, chez nous, c'est moins cher que dans d'autres cantons. Il ne faut pas oublier que quand je demande 60 francs de la leçon, la location du court est comprise dedans.» Alors, préparez la monnaie. J.C.



Région d'hôte:
Neuchâtel

Salon suisse du caravaning Berne

Nouveautés 96

26. - 30. octobre 1995

jeudi - lundi
9.30 - 18.00 h

Présentation des nouveaux modèles:
caravanes, caravanes pliantes,
mobilhomes, accessoires et motorhomes.



BEA bern expo

05-231129/4x4

Le Savour Club

Cave De
Cressier



Visite commentée et
dégustation des vins suisses:

- Genève
- Neuchâtel
- Tessin
- Valais
- Vaud
- Zurich

Samedi 28 octobre
de 9 h à 13 h

Animation
Bienvenue à tous

Cave ouverte du
lundi au vendredi:
9 h à 12 h - 13 h 30 à 18 h 30
Samedi: 9 h à 12 h

Molondin 2
2088 Cressier/NE
038/48 85 20

CONNAISSANCE DU MONDE

GRAND NORD SCANDINAVE

NORVEGE - FINLANDE - LAPONIE

Voyage au Cap Nord
Fjords et soleil de minuit
Laponie:
la saga du peuple lapon
Finlande:
les grands espaces sauvages
Aventure nordique:
la grande migration des rennes

Film et conférence de Yves Lundy

LE LOCLE

Musée des Beaux-Arts
lundi 30 octobre, 20h

LA CHAUX-DE-FONDS

Musée Intern. d'Horlogerie
Mardi 31 octobre, 16h et 20h

service culturel
migros

Billet en vente à l'entrée: Fr. 12.-

28-32341

DIVERS

Découvertes, jeux, etc.
CD-Rom
+
Sega Nintendo
Demandez nos
catalogues gratuits
au (038) 31.70.32 !
PlayVision

Coiffure
Beautiful
**UMBERTO
STYLISTE**
Musée 9
2000 Neuchâtel
Sans rendez-vous
☎ 038/25 64 74
28-30632

**SOS
DETTES**
aide efficace
GESTIFIN sa MEZIERES
021 903 24 45
28-34690

Achète au
plus haut prix
VOITURES
BUS,
CAMIONNETTES
Kilométrage, état
sans importance
Paiement comptant
☎ 077/47 61 89
28-8409

AUTOS - MOTOS - VELOS

Fr. 3000.- en cadeau. De toute façon.



Option: rebardes de pavillon,
antibrouillards, jantes.

NISSAN

Si vous échangez votre voiture actuelle contre un
Terrano II, nous vous offrons 3000 francs de plus
pour votre voiture actuelle. Et si vous optez pour
un Terrano II sans aucune reprise, nous vous offrons 3000
francs sous forme de climatisation. Quant au Terrano II
FunSports, il peut être vôtre pour 29'850 francs net déjà. De-
mandez les clés à votre agent Nissan et faites un essai.

Agence régionale: La Chaux-de-Fonds: Garage Visinand, 039/28 51 88.

Agences locales: Boveresse: Garage R. Napoli, 038/61 34 36. Le Locle: Project- Garage, Michel Liechti, 039/31 15 15 9/95/3

THE PULSE
OF AMERICA
Marlboro
NETWORK

Saturday
October 28

Ghosts, Gags and Grooves

Marlboro Halloween Party



- La Chaux-de-Fonds
Bar Le Bélix
dès 21.00 h
- Vevey
Rocking Chair
dès 22.00 h
- Bâle
Bell Areal
21.00-11.00 h
- Berne
Kornhauskeller
dès 21.00 h
- Zürich
Helvetia Bar
23.59-5.00 h

Esprits de la nuit, êtes-vous là?

Récolte 1995 à la baisse et action gratuite dans les gares

Pom, pom, pommes

Aujourd'hui, c'est la Journée de la pomme. Sur fond de récolte 1995 à la baisse, elle se déroule dans 21 gares du pays mais pas dans la région. Qu'à cela ne tienne: on en profite pour évoquer ce fruit par excellence, ses caprices et ses «enfants».

Si vous passez aujourd'hui en gare de Berne, de Lausanne ou de Fribourg, par exemple, vous recevrez gratuitement une pomme. Pour la troisième année consécutive, l'association de producteurs Fruit-Union Suisse organise une distribution dans 21 gares du pays. L'action a pour but de promouvoir la pomme. En soi, elle est assez sympathique. Le seul problème, c'est qu'elle n'a toujours pas fait son apparition dans les cantons de Neuchâtel ou du Jura. Aujourd'hui donc: pas de pommes ni à Neuchâtel, ni à La Chaux-de-Fonds, ni à Delémont. Fruit-Union, basé à Zoug, explique que ça «pourra peut-être se faire l'an prochain. Cette année, on a déjà introduit le canton de Schaffhouse». Tout se résume donc à un mot: patience.

Dans l'attente, sachez tout de même que la récolte 1995 de pommes n'est pas folichonne. En 1994, la Régie fédérale en a engrangé 147.000 tonnes; cette année, elle table sur 110.000 tonnes, pas plus. La différence, nom d'une pomme, est importante. Que s'est-il passé? La météo du printemps y est pour



Journée de la pomme

L'action a pour but de promouvoir le fruit et d'attirer l'attention du public sur les modes de production. (Henry)

beaucoup. Un temps trop froid et trop pluvieux n'a pas permis aux abeilles de féconder toutes les fleurs. «La fécondation n'était pas formidable, du coup, la nouaison, soit le passage de la fleur au fruit, non plus», explique un spécialiste de la Station fédérale d'horticulture et d'arboriculture des Fougères, en Valais.

LA MÉTÉO N'EXPLIQUE PAS TOUT

Mais la météo n'explique pas tout. Année après année, les ar-

bres fruitiers, et plus particulièrement les pommiers, ont leurs humeurs. C'est le phénomène dit de «l'alternance»: «une année de forte production, comme l'était 1994, fait suite à une année de faible production; si les arbres sont à court de réserve, forcément qu'avec le climat qu'on a eu au printemps, il ne va pas rester grand-chose». Le tout est de «réguler la charge de fruits les années de forte production». Mais le travail est délicat, plus encore que l'égrappage dans les vignes.

Et tout dépend des variétés de pommes. Elles sont plus ou moins régulières. Les pommes Idared et Gala sont les championnes de la stabilité. A l'autre bout du cageot, on trouve la Maigold, la Boscop ou l'Elstar, très irrégulières d'une année à l'autre. Entre deux se place notre amie Golden Delicious, réputée régulière mais qui peut, comme cette année, réserver des surprises.

Cela étant, qu'on la déteste ou qu'on l'adore, la Golden Delicious reste la reine des croise-

ments. «Effectivement, les sélectionneurs ont beaucoup travaillé avec la Golden car elle faisait de beaux enfants», rigole notre spécialiste des Fougères. Cette vieille rombière américaine, créée vers 1890 en Virginie de l'Ouest, répandue sur les marchés dès 1914, a donné naissance aux Jonagold, Rubinette, Gala et autres Elstar, variétés que distribuera aujourd'hui Fruit-Union.

L'invasion Golden est une question de goût mais de goût «moderne». «Les consommateurs recherchent du jus, du croquant, un caractère uniforme dans la grandeur, une peau brillante mais pas trop quand même, et caetera». La nostalgie des pommes d'antan est une chose, mais, faites le test, conseille le spécialiste: «C'est la texture qui compte d'abord, l'arôme vient après. Une pomme farineuse comme l'étaient souvent les anciennes variétés est rejetée en bloc». D'autre part, ces pommes dites de longue conservation supportent mal nos frigos actuels, trop froids.

Par ailleurs, si on a perdu quelques vieilles variétés, on en a gagné d'autres. Chargée de leur introduction dans le pays, la Station des Fougères voit défiler 20 à 50 nouvelles sortes de pommes par année mais, «sur dix ans, il n'y en a que deux à trois intéressantes». Exemples: les Granny Smith, d'origine australienne, qui se cultivent en Valais, et, plus récemment, les Braeburn, venues de Nouvelle Zélande. S. E.

- LA CHAUX-DE-FONDS
- LE LOCLE
- HAUT-DOUBS
- NEUCHÂTEL
- VAL-DE-RUZ
- VAL-DE-TRAVERS
- JURA BERNOIS
- JURA

La Chaux-de-Fonds

Incendie intentionnel

L'incendie qui s'est déclaré dans la nuit de mercredi à hier au rez-de-chaussée du 37 de la rue Numadroz a mobilisé les sapeurs-pompiers jusqu'à l'aube. Alertés à 2 h 30, ils sont arrivés juste à temps pour empêcher les flammes de se propager dans les étages de cet immeuble heureusement inhabité. La police penche pour un acte intentionnel.

Page 22

Lycée cantonal de Porrentruy

Professeur grossier déclassé

Le Département de l'éducation ayant rejeté l'opposition de Jean-Paul Racine, professeur de mathématiques au Lycée cantonal, la sanction disciplinaire qui le frappe devient exécutoire. M. Racine, 60 ans, est rétrogradé de deux classes de traitement.

Page 32

Tramelan, EX-TRA

Les Mérites locaux attribués

Agrémentée par les chants de la Chorale de La Ferrière, localité qui en est cette année l'hôte d'honneur, l'inauguration officielle de l'EX-TRA 95 a vécu hier soir des moments forts.

Page 31

Décharge de Saint-Ursanne

Le verdict des experts

On se souvient des remous qui se sont produits l'été dernier autour de la décharge de Saint-Ursanne.

Un comité franco-jurassien et Greenpeace avaient procédé à des opérations spectaculaires pour dénoncer l'entreposage dans les galeries de l'ancienne usine à chaux de tonnes de boues contenant des métaux lourds.

Cinq experts neutres ont été mandatés pour savoir si ces dé-

chets constituaient une menace pour le Doubs et pour l'environnement. Les conclusions de leur rapport sont aujourd'hui connues. Elles tiennent en trois volets.

D'abord, cet entreposage ne constitue pas un risque aigu pour l'homme et la nature environnante. Du coup, la maison DMS-Fairtec, qui gère ces déchets, reçoit une autorisation provisoire de poursuivre ses travaux de stabilisation.

Deux études complémentaires portant d'une part sur les techniques de stabilisation et d'autre part sur la situation hydrologique (menace sur les nappes phréatiques) devront être faites et diront début 96 si une autorisation définitive peut être octroyée à Fairtec.

Les défenseurs de la nature ont affirmé hier que ce rapport confirmait leurs craintes... (Mgo - photo Impar-Gerber-a)

Page 33



MÉTÉO

Le temps qu'il fait

Prévision jusqu'à ce soir, Jura: nébulosité changeante et temps en partie ensoleillé. Quelques gouttes pas exclues en fin d'après-midi et en soirée. Plateau: formation de brouillard en cours de nuit, limite supérieure vers 700 mètres. Dissipation vers la mi-journée. Un peu de soleil l'après-midi. Températures, 8° en fin de nuit et 14° l'après-midi. A 2000 mètres +7°. Vents modérés du sud-ouest en montagne.

Le temps qu'il faisait hier à...

	min.	max.		min.	max.
Amsterdam Pluvieux	9°	15°	Londres Nuageux	13°	18°
Athènes Nuageux	10°	17°	Madrid Nuageux	12°	19°
Barcelone Nuageux	15°	20°	Moscou Clair	4°	9°
Beyrouth Clair	19°	26°	Oslo Nuageux	8°	12°
Berlin Nuageux	6°	17°	Paris Nuageux	10°	20°
Bruxelles Nuageux	10°	17°	Rome Clair	8°	23°
Copenhague Nuageux	7°	12°	Stockholm Nuageux	7°	11°
Francfort Nuageux	6°	13°	Sydney Nuageux	13°	19°
Genève Nuageux	8°	17°	Tokyo Clair	15°	23°
Jérusalem Nuageux	19°	30°	Vienne Clair	4°	14°
Lisbonne Pluvieux	18°	22°	Varsovie Clair	-2°	12°

Le temps qu'il va faire...

Le courant du sud-ouest d'altitude qui règne entre la péninsule ibérique et les Alpes se renforce quelque peu. Il entraîne de l'air doux et modérément humide vers nos régions. Evolution probable de samedi à mardi: samedi et dimanche au nord, souvent très nuageux. Par moments des pluies, notamment sur le Jura et le Plateau. Plus frais. Lundi et mardi: pour toute la Suisse, assez ensoleillé. Brouillards matinaux sur le Plateau.

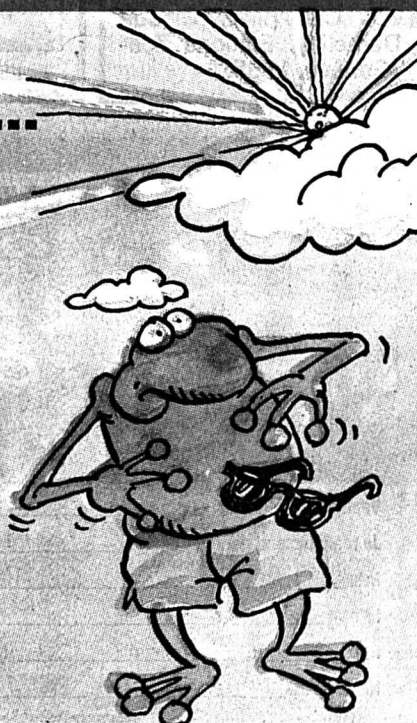

Edouard Brunner, la Suisse et son destin européen

Repartir comme en 48!

«La Suisse et l'Europe de demain». Un thème fondamental largement discuté aux coins des tables. Mercredi, l'un des meilleurs experts du dossier s'exprimait consécutivement à La Chaux-de-Fonds et Saint-Imier, à l'initiative de la Banque Populaire Suisse. Edouard Brunner, actuel ambassadeur de Suisse en France et ancien secrétaire d'Etat aux affaires étrangères, proposait sa vision, limpide, évidemment favorable à l'adhésion.

grie ou de Pologne plébisciteraient à 90% une telle adhésion. Et les Etats baltes, l'Ukraine, pour ne citer qu'eux, feraient également le pas, dans une seconde étape. Selon Edouard Brunner, cette ouverture vers l'Est, Bruxelles la fait passer avant les relations avec la Suisse, la Norvège, ou Malte...

Suite à l'adhésion des anciens pays du bloc communiste, l'Union présentera un autre visage. Une Europe à géométrie variable probablement, puisque certaines règles – monnaie unique, défense commune, circulation des personnes – seront difficilement applicables tout de suite par ces pays. Incertitudes, difficultés: tel sera l'air du temps.

ATTENDRE

Pour Edouard Brunner, «la Suisse doit attendre un certain nombre d'échéances avant de se lancer dans l'aventure». En premier lieu, le résultat des négociations bilatérales actuellement en cours. Ensuite la conférence interministérielle de 1996, qui,

en fonction de l'élargissement, devrait déboucher sur la révision des règles fondamentales découlant des Traités de Rome et de Maastricht. La Suisse doit attendre également l'avancement des négociations entre Bruxelles et l'Europe orientale, et le déplacement du centre de gravité du continent qui s'en suivra.

Au plan Suisse, «la question de l'entrée dans l'Union européenne ne pourra être résolue que par un vote populaire, comme chaque pays adhérent en a montré la voie». Edouard Brunner estime bien sûr nécessaire de convaincre peuple et cantons, et souligne divers éléments à prendre en considération. Par exemple l'inévitable abandon d'une part de nos droits populaires. Ou les adaptations qui touchent les secteurs des transports, de l'agriculture, de la libre circulation des personnes, de la neutralité, notamment.

DÉBATTONS!

Mais, au-delà du bilan avantages-désavantages, les Suisses doivent fonder leur adhésion sur



Edouard Brunner

«J'appelle de mes vœux un débat national honnête l'an prochain». (ASL)

une foi en l'Europe, de l'Atlantique à l'Oural: «Nous devons nous convaincre qu'il ne s'agit pas seulement d'une union économique», estime l'ambassadeur. En adhérent, notre pays fera un pas fondamental, et participera à toutes les décisions

d'ordre politique, militaire, environnemental, etc.

Cela étant, ce qui manque en Suisse, plutôt qu'un supplément d'information, c'est l'instauration d'un débat national honnête, complété de données statistiques, où chacun s'engage. Un débat qui n'a jamais eu lieu!». Edouard Brunner l'appelle de ses vœux, et fixe le moment opportun pour le lancer: «L'an prochain, après les résultats de la négociation bilatérale connus, au moment de la conférence interministérielle».

Ce vaste mouvement d'échanges est incontournable si le pays ne veut pas s'engager dans une voie sans issue: «On ne pourra se permettre de refaire le coup du vote des femmes, refusé trois fois avant d'être inscrit dans la loi!». Pour Edouard Brunner, la Suisse actuelle se fonde sur la Constitution de 1848 portant en elle le résultat du vaste débat national qui eut lieu à l'époque. L'expérience doit être renouvelée, «afin d'être quasiment assurés du oui» le jour du vote. Aide-toi, le ciel... PFB

Rédaction LOCALE

Tél: 039/210 210
Fax: 039/210 360

Alain MEYRAT
Ivan RADJA
Pierre-F. BESSON
Christiane MERONI

BRÈVE

Signé Claude Darbellay
«Ciel plié» baptisé!

Tandis que l'on redécouvre l'œuvre de Monique Saint-Héliar, un écrivain chaux-de-fonnier bien vivant, lui, Claude Darbellay, Prix Bachelin 1994 et Louis-Guillaume en poésie 1995, était fêté hier soir au Musée d'histoire et médaillé pour la sortie de son premier roman, mais pas le premier livre! Entouré d'une foule d'amis, d'étudiants – Claude Darbellay enseigne à l'Ecole supérieure de commerce de la ville –, c'est un auteur parfaitement heureux qui a entendu la présentation de son œuvre par Philippe Marthaler. Lequel ne manquera pas de donner l'envie, aux lecteurs de L'Impartial, de se plonger dans les arcanes d'un roman certes difficile, mais ô combien significatif de l'état de notre société, dans un article à paraître dans notre prochaine page Magazine/Culture. Comme toujours chez Darbellay, «Le Ciel plié» est écrit à la manière d'un entomologiste disséquant au scalpel sa victime qui n'y peut rien. Avant que les premiers amateurs du «Ciel plié» n'eurent assailli l'auteur tout affairé à la jole des délicates, une improvisation de jazz par le Trio Kohler-Jung-Schwab a fait bouillonner les sens et trembler l'édifice. (sg)

● «Le Ciel plié», Claude Darbellay, Editions Zoé-Genève, 1995.

Incendie intentionnel à la rue Numa-Droz

A deux doigts du drame

L'incendie qui s'est déclaré dans la nuit de mercredi à jeudi au rez-de-chaussée du 37 de la rue Numa-Droz (notre photo Impar-Gerber) a mobilisé les sapeurs-pompiers jusqu'à l'aube. Alertés à 2 h 30, ils sont arrivés juste à temps pour empêcher les flammes de se propager dans les étages de cet immeuble heureusement inhabité. La police penche pour un acte intentionnel.

Les logements du bâtiment, loués comme entrepôts, contenaient énormément de combustible potentiel, ou «charge thermique», ce qui explique l'intensité de l'incendie et sa rapidité de propagation.

Les pièces, reconverties en garde-meubles ou stockages pour brocanteurs, étaient en effet emplies d'objets divers: chaises, matelas, téléviseurs, cartons etc...

À TROIS MINUTES PRÈS

«Le feu a pris dans un appartement du rez-de-chaussée est d'une violence telle que les flammes sortaient par les fenêtres situées côté nord et commençaient à lécher l'étage supérieur lorsque nous sommes arrivés sur les lieux», explique le major Monard, chef des sapeurs-pompiers. La chaleur était si forte que les vitres de la façade sud avaient toutes explosé...



C'est alerté par le bruit de ces explosions et le crépitement des flammes qu'un voisin a alerté les pompiers à 2 h 30. «Si nous étions arrivés trois minutes plus tard, nous n'aurions pu éviter l'embrassement total de l'immeuble», commente le major Monard. A 3 h 45, les vingt hommes équipés d'une tonne-pompe, du camion-échelle, du camion-pionnier et du camion-gaz, parvenaient à prendre le contrôle du sinistre. Mais il leur faudra se battre jusqu'à 5 h 30 pour éteindre le feu définitivement.

ACTE DE MALVEILLANCE

Les premiers éléments de l'enquête préliminaire ouverte par la police cantonale font apparaître qu'un acte de malveillance est vraisemblablement à l'origine de ce sinistre et que les causes techniques doivent être exclues. «Il n'est pas possible actuellement de déterminer par quelle méthode précise le feu a été bouté», précise le communiqué. JR

● Toute personne susceptible de fournir une indication utile aux investigations est invitée à se mettre en rapport avec la police cantonale à La Chaux-de-Fonds. Tél: 039/ 28 71 01

Au Théâtre: «La Contrebasse»

A la lumière de la psychanalyse

La pièce de Süsskind «La Contrebasse», jouée mardi soir au Théâtre de la ville par Michel Kullmann, dans le contexte de la 9e Semaine artistique du Rotary, renseigne, définitivement, sur la signification des gestes et des sentiments du musicien d'orchestre!

Petit traité des états d'âme et des passions du contrebassiste, le texte se place à tous les angles d'appréhension du sujet. Du prix d'un archet, à la vie au sein de l'orchestre miroir de la société, jusqu'à l'histoire de la musique: rien ne manque. Un flash sur Mozart, pauvre enfant prodige, d'autres sur Wagner, Furtwängler ou Richard Strauss qui ont flirté avec de dangereuses idéologies.

L'instrumentiste se plaint-il de son statut de cinquième roue du char symphonique? Comment serait-il soliste? Il n'a que des pièces de second ordre à se mettre sous l'archet. Le premier violon se prend-il pour indispensable? Sait-il qu'il ne saurait y avoir d'orchestre sans contrebasse? Bien humiliant le statut de contrebassiste. Et pour déclarer son amour à Sarah, la jeune soprano qui interprète le premier rôle dans l'opéra de Mo-

zart, il va devoir manier une rhétorique tout à fait particulière. Y parviendra-t-il?

L'interprétation de Michel Kullmann – une heure et demie de soliloque face à une contrebasse – est toute de savoureuses subtilités. Une soirée sur le ton de l'humour, proposée en lieu et place de la traditionnelle conférence des Semaines artistiques du Rotary. D. de C.

● Conservatoire, cours Gary Karr, vendredi 27 octobre, dès 9 h 30, et 14 h 30.

● Casino, Le Locle, concert de clôture des cours, samedi 28 octobre, 11 h.

AVIS URGENT

Chœur Cantabile

CONCERT

Samedi 28 octobre à 20 h

Neuchâtel, temple du Bas

Dimanche 29 octobre

à 17 h

La Chaux-de-Fonds

salle de Musique

Locations:

☎ 038/25 42 43

☎ 039/23 94 44

157-717596

FINANCE

1000

Adressez à Banque Procrédit, Av. L.-Robert 25, 2301 La Chaux-de-Fonds (08.00 – 12.15/13.45 – 18.00 heures) ou téléphoner au **039-23 16 12**

BANQUE Xprocrédit

Pour un crédit de fr. 5000 – p. ex. avec un intérêt annuel effectif de 15,0% total des frais de fr. 390.40 pour 12 mois (indications légales selon l'art. 3 lettre I de la LCD). «Le crédit à la consommation est interdit lorsqu'il a pour effet de provoquer le surendettement de l'emprunteur.» (selon Loi sur la police du commerce du Canton de Neuchâtel)

C/m/43/FR

Je rembourse par mots env. Fr. _____

Nom _____

Prénom _____

Rue _____ No _____

NPA/Domicile _____

Date de naissance _____ Signature _____

J'autorise la Banque Procrédit à utiliser les indications précitées pour l'examen de cette demande et pour la ZEK.

Occasions = confiance

Alfa Romeo 33 1.7 IE 4 X 4, 1991, 56 500 km	11 300.-
Alfa Romeo 75 2.0 TS S 1988, 121 000 km	7 500.-
Lancia Delta 1600 1985, 111 200 km	3 500.-
Mazda 323 1.6 I 41 000 km	7 900.-
MG Metro 1300 1986, 60 000 km	3 500.-
Renault 21 Nevada aut., 1990, 80 500 km	11 200.-
Subaru 1800 4WD Super Station AC, 1988, 129 000 km	8 900.-
Suzuki Alto SS80 1984, 82 000 km	2 900.-
Suzuki Swift 1.0 GL 1991, 87 000 km	6 900.-

Garantie – Reprise – Crédit

GARAGE BÉRING & Co
Fritz-Courvoisier 34
Tél. 039/28 42 80
2300 La Chaux-de-Fonds

DIVERS

ANNIVERSAIRE D'OUVERTURE

20 – 30 octobre

CUISINES SCHMIDT

Rabais d'usine

DERNIERS JOURS!

Zone de cuisson gratuite (d'une valeur de Fr 2'400.-)



Venez rencontrer les décorateurs de l'usine qui mettront leur compétence à votre service et apportez-nous vos plans.

ASR SA
Rue des Parcs 46
2002 Neuchâtel
Tél. 038 21 47 60

L'annonce, reflet vivant du marché

Future Fondation des laboratoires des hôpitaux cantonaux

Un projet à analyser

L'année prochaine, les Laboratoires associés cesseront d'exister au profit d'une «Fondation des laboratoires des hôpitaux cantonaux». Un transfert dont le but est de faciliter la gestion de ces laboratoires d'analyses répartis dans les établissements de La Chaux-de-Fonds, du Locle, de Landeyeux, des Cadolles et de Pourtalès. Mardi soir, le Conseil général devra se prononcer sur la cession des appareils qui équipent les laboratoires de l'hôpital de la ville, condition sine qua non de la participation à cette Fondation.

de leur activité de laboratoire, est «sujette à caution du fait des nombreux échanges d'analyses entre ces mêmes laboratoires». Conséquence: leur coût et leur rapport sont «très difficiles à établir».

Par le passé, plusieurs solutions ont déjà été évoquées. En 1986 était posée sur la table une proposition de centralisation des analyses automatisées et spécialisées dans un seul laboratoire, les autres ne couvrant que les analyses nécessaires aux urgences et aux soins intensifs.

Quelques années plus tard, suite au départ en retraite des deux codirecteurs, un appel d'offres de collaboration avec des laboratoires privés était lancé. Tous les intéressés relevaient toutefois la difficulté de maîtriser la gestion des Laboratoires associés, dans leur structure actuelle. En 1993 enfin, le comité des Laboratoires associés renonçait à la privatisation «afin de faire bénéficier le secteur public des économies et des gains possibles».

AUTONOMIE ET TRANSPARENCE

L'idée de créer une fondation, calquée sur les expériences saint-galloise et valaisanne, devrait permettre une exploitation unifiée des laboratoires avec, à la clef, une gestion «autonome, transparente, clarifiée et simpli-



Laboratoire de l'Hôpital de La Chaux-de-Fonds

Si le Conseil général donne son feu vert, il sera à l'avenir intégré dans la nouvelle Fondation des laboratoires du canton. (sp)

fiée». Le Conseil d'Etat a d'ores et déjà accepté ce projet, qui sera soumis d'ici à la fin de l'année aux conseils généraux concernés.

Lors de la séance de mardi

prochain, le législatif devra autoriser – ou non – le Conseil communal à participer au capital de la Fondation. Celui-ci sera constitué du transfert à la Fondation des actifs des Labo-

ratoires associés, soit la valeur résiduelle de l'équipement des laboratoires au 1er janvier 96. Pour La Chaux-de-Fonds, cette somme se monte à 30.950 francs. IR

Rédaction
LOCALE
Tél: 039/210 210
Fax: 039/210 360

Alain MEYRAT
Ivan RADJA
Pierre-F. BESSON
Christiane MERONI

LA CHAUX-DE-FONDS

BRÈVE

La Sagne Cinq blessés

Une automobiliste de La Sagne, Mme C. S., quittait le chemin d'accès de l'immeuble No 108 de la rue du Crêt, hier à 9 h 10. Lorsqu'elle s'engagea sur la route cantonale, son auto heurta celle de M. O. R., de La Chaux-de-Fonds, qui circulait en direction des Ponts-de-Martel. Mme C. S., ainsi que les quatre passagers de la voiture O. R., ont été transportés par ambulance à l'Hôpital de La Chaux-de-Fonds pour un contrôle. (comm)

AGENDA

Au P'tit Paris

Valérie Lou au bord de ses mots

Il n'y a pas si longtemps, la lauréate de la Truffe de Platinée était encore la «chanteuse romande qui monte». Valérie Lou est désormais bien installée dans le petit monde de la chanson française et, comme elle se plaît à le rappeler, n'a plus besoin «du label romand pour exister». Chanteuse tout court, artiste tout court, ses deux premiers CD – «Grain de folie» et «Corrida d'amour» – l'ont propulsée dans la cour des grands auteurs-compositeurs-interprètes. En mai dernier, un troisième opus, intitulé «Au bord de ses mots», lui a fait reprendre le chemin des planches («Un mois sans scène et je suis en manque»), qui la mènera ce soir sur celles du P'tit Paris, où elle a déjà été applaudie à deux reprises. Réservations au 039/ 28 65 33. (ir)

75e de «Ceux de la Tchaïkovski»

Un final en beauté

Pour couronner les festivités marquant son 75e anniversaire, le groupe folklorique «Ceux de la Tchaïkovski» donnera demain samedi à 20 h une «Soirée du 75e» à la Maison du peuple. Seront également invités sur scène la chorale «Primavox», 150 enfants de l'Ecole primaire, l'harmonie des «Armes-Réunies», le Jodler Club, l'ensemble «Mélodfolk», le groupe valaisan «Lè Réchètte de Mountanna» et «L'Onésienne» de Genève. On pourra aussi applaudir ces ensembles au même endroit dès 11 h, lors de l'émission de la RSR «Le kiosque à musique». L'après-midi, les chœurs se produiront place Le Corbusier ou au Centre Métropole par mauvais temps. (ir)

Soirée thématique au Groupe Claire-Voie

Vaincre la codépendance

L'association Claire-Voie, groupe d'accueil pour les proches de toxicomanes, recevait mercredi soir Gisèle Siegenthaler, travailleuse sociale et animatrice indépendante, spécialisée en alcoologie et toxicomanie. La soirée était axée sur le phénomène de codépendance, qui touche l'entourage direct des personnes atteintes et sur le moyen d'y remédier: lâcher prise.

La codépendance englobe les différentes étapes psychologiques traversées par les parents de toxicomanes. La douleur causée par ce drame empêche fréquemment de vivre les personnes concernées. Leur attention étant concentrée sur le malade au point d'en oublier leur propre bien-être.

Cela fait partie d'un phénomène appelé triangle de Kartmann, où les protagonistes occupent chacun à leur tour trois différents rôles. Tout d'abord celui du sauveur qui, prenant gé-

néralement sa mission trop à cœur, devient persécuteur et transforme le souffrant en victime. L'emprise exercée sur le toxicomane appelle une révolte qui finit par culpabiliser le samaritain, inversant les fonctions.

Trop souvent les proches veulent contrôler au lieu de soutenir, bloquant la situation et provoquant des dégâts affectifs parfois irréversibles pour les deux parties. Une main de fer, même habillée d'un gant de velours, incommode et fera fuir d'autant plus la réalité. Gisèle Siegenthaler voulait démontrer le danger d'un tel schéma et sa solution: laisser aller. Mais lâcher prise ne veut pas dire abandonner. Le protecteur doit reprendre le contrôle de sa vie afin de vaincre la dépression, qui est une des multiples conséquences de ce genre de cohabitation.

Ce lâcher prise est incontournable pour reprendre goût aux petits riens de la vie et se donner

les moyens de soutenir affectivement le souffrant. Car il y a également souffrance pour l'autre partie. Les toxicomanes, malgré leur apparent détachement, ressentent une véritable absence d'amour-propre, augmentée par la douleur qu'ils causent autour d'eux.

D'où l'inutilité de leur reprocher leur condition, ils s'en chargent. Seuls l'écoute et le dialogue, qu'ils ne trouvent nulle part ailleurs que dans leur cercle d'amis peuvent changer la situation. Leur redonner de l'espoir et de l'estime pour eux-mêmes au travers de cette démarche n'est pas la panacée. Mais cela promet des enrichissements mutuels. (D.B.)

● **Références utiles:** «Vaincre la codépendance» par Mélodie Beattie, collection *Âge d'être*, aux éditions Press Pocket, Claire-Voie, Case postale 776, 2301 La Chaux-de-Fonds, tél. 039/23.60.81.

Cadeau original au Café du Versoix

Non partant, mais gagnant

C'était jour de fête au Café du Versoix vendredi dernier. Non contents de célébrer sa 19e année d'activité dans l'établisse-

ment, la famille et les amis du patron, Emile Haslebacher, honoraient sa femme «Couky», qui fêtait ses soixante ans. Cette

joyeuse compagnie, connaissant la passion de la dame pour le tiercé et les chevaux, lui a fait une surprise pour le moins originale, en lui déléguant... un cheval pour lui souhaiter bon anniversaire. Autour du cou de l'animal, une pancarte proclamant: «Le 60 non partant!»

C'est sur des tapis disposés sur le carrelage, pour éviter toute glissade, que la bête a fait son entrée. Choisi spécialement par Raymond Finger, du Centre équestre, le cheval, âgé de 24 ans, était d'une extrême douceur. L'équidé resta là environ un quart d'heure, juste le temps «de donner la patte» en échange de quelques carottes, pour ensuite s'en retourner dans son box de La Charrière, inconscient du plaisir qu'il avait prodigué. (db)

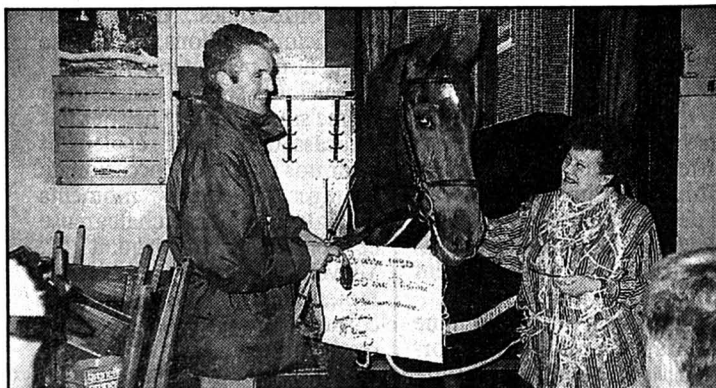

Café du Versoix

Un cheval a souhaité bon anniversaire à Paule «Couky» Haslebacher. (sp)

Concert au P'tit Paris

Groovy night!

C'est à un marathon du groove que se sont adonnés, vendredi et samedi au P'tit Paris, les deux groupes Vintage Machine et Corner Stone, où le rhythm'n blues et le funk se sont ramassés à la pelle. Réussite.

Damned! Du funk dans la cave! Sono accrocheuse, ébranlement général. Pour une fois, l'acoustique a pris la fuite. Vintage Machine met le turbo et se sent très vite comme un poisson dans l'eau. C'est réglé, net et précis. Les explosifs distillateurs de décibels (trio vocal composé de Magalie Holzle, Nathalie Odiet et Corinne Lui; Fred Brandt, rappeur; Renaud De Montmolin, guitare; Martin Jufer, claviers; Daniel Pfister, basse et Gil Reber, batterie) annoncent très rapidement la couleur. On ne va pas badiner, la glace a depuis longtemps fondu.

Derrière une très solide section rythmique, le rap de Fred s'envole. Les arrangements originaux refont la façade de stan-

dards élimés. Un coup de velours vocal et les trois tigresses domptent un public moins félin que d'habitude. La très scénique Magalie Holzle, dont le talent n'est plus à démontrer, donne à l'ensemble une pêche bien méritée.

HAUT VOLTAGE

Musiciens accomplis et rodés, ils ont préparé un chaudron volcanique pour Corner Stone, qui a plus d'un piston dans son moteur. Constitué du même poumon percussif, additionné d'un clavier bien tempéré par Jean-Jacques Schneider, les racines bluesy de Claude Junod, impeccable saxophoniste multistyles, ont permis à la cantabile Magalie Holzle de précipiter les légendaires Aretha Franklin et autres géants dans un flot bluesy à souhait. Le son électrique du très bon guitariste Renaud de Montmolin a permis d'augmenter le voltage sans créer de court-circuit. Une «groovy night» de tempête où le radeau de la fée blues n'a pas coulé. (vkh)

PUBLI-REPORTAGE

De l'ambiance à Modhac 1995

Pendant tout la durée de Modhac 95, chaude ambiance avec les **Dachstein Echo**.

Dès le 28 octobre au 4 novembre tous les soirs, les musiciens autrichiens du **Dachstein Echo** se mettront non pas en quatre mais en six pour vous distraire.

Cet orchestre de six musiciens connu dans toute l'Europe vous charmera tous les soirs à l'heure de l'apéritif et mettra une ambiance du tonnerre dès 22 heures.

Alors, pour passer une soirée agréable, tous à Modhac 95.



Les 75 ans de la FSG des Brenets

Les gymnastes font la fête

La fête fut belle. Placée sous les signes de la simplicité, de la cordialité, de l'originalité et de la fraternité. Un F à ajouter aux quatre qui composent la devise et le sigle de la Fédération suisse de gymnastique. Une réussite totale à mettre à l'actif du comité d'organisation, présidé par M. Pierre Griessen, qui officiait aussi en qualité de maître de cérémonie.

Après un vin d'honneur, offert par la commune des Brenets à la salle de la Grand-Rue 5-7, la bonne centaine de participants à cette journée commémorative se rendait à l'ancienne halle de gym, magnifiquement décorée, où était servi de main de maître le succulent repas de midi.



Une assemblée attentive

Des convives qui ont manifesté autant d'intérêt que de plaisir lors de cette journée commémorative. (dn)

OFFICIALITÉS

C'est M. Gérard Perrin, président de l'Association cantonale neuchâteloise de gymnastique, qui ouvrit les feux de la partie officielle en évoquant, sans aucune note, quelques souvenirs relatifs à ses venues aux Brenets. Il souligna aussi la qualité des nouvelles installations sportives du village, qui provoquent la jalousie de beaucoup d'autres sections. Après avoir relevé combien la section brenassière est vivante, il remit à son président, au nom de l'association, un petit

présent qui contribuera à compléter le matériel des gymnastes.

Le président de commune, M. Michel Rosselet, qui porte aussi les «casquettes» de membre d'honneur de la FSG des Brenets et de membre du comité d'organisation de la manifestation, évoqua ses premiers pas à la gym, marqués par la difficulté pour les athlètes brenassiers de... marcher au pas! Il remarqua en passant, que la halle où avait lieu la fête était la même (et

pratiquement dans le même état) que celle où furent célébrés les cinquante ans (et peut-être aussi les 25 ans et les dix ans!)

Il souligna, par contre, que la nouvelle halle est occupée à cent pour cent. Il conclut en posant la question: «La gym est-elle une histoire ancienne?» Pour constater que des milliers de jeunes y acquièrent une condition physique, même si par la suite ils se tournent vers d'autres sports. La gym est donc tou-

jours d'actualité et elle participe activement à la vie du village.

M. Charles Lesquereux, dit «Minet», apporta ensuite les salutations des vétérans gymnastes du district du Locle et une channe souvenir, tout en lançant un appel à un futur repreneur de sa charge de président.

M. Jean-Claude Duc, président de la section, mit un terme aux officialités en rappelant

brèvement quelques anecdotes qui ont marqué les trois quarts de siècle de la société qui, durant trois générations, soit de 1929 à 1992, «a fait la gym dans la même salle!» Il rappela encore qu'il était le treizième président depuis la fondation de la société.

DIVERTISSEMENTS

Le comité d'organisation avait pris comme option qu'aucun membre de la section ne travaillerait durant ces festivités. Raison pour laquelle il avait fait appel, pour la partie divertissements, au club J.-M. Mélodie, qui fit quelques démonstrations de danses de salon fort goûtées du public et à deux membres chevronnés, titrés sur le plan international, de l'Altempower Club, qui se livrèrent à des exercices et un bref combat de semi-full contact très impressionnants.

Place fut ensuite faite à la danse, avec l'ensemble Evasion, qui prolongea la fête jusqu'en début de soirée. Une fête à laquelle participaient encore au titre d'invités Mme Vanessa Tanner, représentante de l'Association cantonale de gymnastique féminine, MM. Roger Miserez, chef du Service cantonal des sports, Roger Aeschbach, président d'honneur et réalisateur des garnitures de table, René Jequier, président du Conseil général, le curé Pierre Jaquet et des représentants des sociétés amies. Une fête durant laquelle rendez-vous a été pris pour la commémoration du centenaire! (dn)

Rédaction
du LOCLE
Tél: 039/31 33 31
Fax: 039/31 33 32

Jean-Claude PERRIN
Claire-Lise DROZ

AGENDA

Centenaire au Cerneux Apéro offert

Événement au Cerneux-Péquignot, samedi, avec la célébration de l'entrée dans sa centième année de Mme Hélène Marguet. Il s'agit de la première centenaire de cette localité. La commémoration de cet anniversaire débutera à 10h30 à l'Eglise, par une messe dite par un de ses fils, Gilbert Marguet. Vers 11 h 30, l'apéritif prévu à la salle communale sera offert par la commune. Toute la population y est conviée. (Imp)

Les Ponts-de-Martel Portes ouvertes au collège

Après des travaux de rénovation et d'agrandissement qui ont duré huit mois, le collège des Ponts-de-Martel a subi une sacrée cure de jouvence. Bien que la plupart des salles soient opérationnelles depuis la rentrée scolaire d'août, les autorités communales invitent la population à venir voir classes et locaux annexes, dont ceux destinés à l'informatique, l'économie familiale, aux travaux manuels et activités sur textiles, au dessin artistique, aux laboratoires de langues et de sciences. Ceux qui ont connu l'ancienne école seront étonnés des transformations. Cette visite aura lieu ce soir entre 18 h et 21 h. (paf)

Semaine du Rotary La contrebasse au Casino

Les animateurs de la section jeunesse du Rotary n'auraient jamais osé imaginer un tel succès, lorsqu'en 1979 ils coëvoquèrent le pianiste Harry Danyer à diriger le premier cours de maîtrise, organisé sous leur label. Depuis lors, les Semaines artistiques, bienales, à chaque fois consacrées à un autre instrument, font un tabac qui ne sera pas démenti par le concert de clôture, que donneront les participants, internationaux, à la 9e Semaine, consacrée à la contrebasse, samedi au Casino à 11 heures. La manifestation, à laquelle prendra part le maître de stage Gary Karr - qui a laissé un grand souvenir au Locle lors d'un concert de l'ACL - sera suivi de la remise des prix Rotary-Faller et Rotary, aux étudiants méritants. (ddc)

La Chaux-du-Milieu: Bartrek à la Société de jeunesse

Grands classiques personnalisés

Pas franchement inconnu au ba-taillon pour s'être produit assez régulièrement dans la région ces derniers temps, le groupe Bartrek sera l'hôte de la Société de jeunesse de La Chaux-du-Milieu ce prochain samedi à 22 heures dans la salle du collège de la localité, à l'occasion de son traditionnel concert annuel d'automne. Nul doute que cet ensemble bâlois profitera de cette opportunité pour présenter plusieurs chansons de son dernier CD «Caravan to Pompeji».

Cet album professionnel de niveau international témoigne de l'euphorie et de l'amitié qui règnent au sein du groupe. Dès sa parution, il a reçu un très bon écho de la part des médias. Il faut noter la richesse dans les variations, des rythmes poussés, de fines ballades où les passages «durs» sont complètement bannis. Dans ce disque, le hit des hits est sans aucun doute une version originale du «Walking in my shoes» de Depeche Mode.

A propos des récents concerts de Bartrek, on peut lire dans la presse plusieurs articles élogieux. Ils relèvent notamment la surprise, puis l'enthousiasme

des spectateurs à l'égard d'une interprétation personnelle, unique, fraîche et charmante du folk celtique, de grands classiques tels que «All along the watchtower» de Dylan ou de «Sweet dreams» d'Eurythmics, alternant avec des remodelages de Neneh Cherry et Depeche Mode qui conservent leur caractère propre: un savant mélange coloré.



Bartrek

Un savant mélange de remodelages, de folk celtique et de grands classiques. (sp)

Des musiciens et de leurs instruments, parlons-en. A commencer par un gigantesque saxophone-baryton aussi grand que celle qui en joue, Corinne Arnould aussi à la basse. Nadia Leonti à l'accordéon et Jakob Künzel à la guitare produisent les mélodies, alors que les rythmes sont confiés à Dino.

(paf)

La vente-sympa du Club des loisirs

Une rencontre amicale



Maurice Maire

Chaleureux accordéoniste.

(Impar-Perrin)

Tant le président de la vente ponctuelle Roger Thiébaud que celui du Club des loisirs Eric Veuve ne cachaient pas leur satisfaction au soir de la récente vente annuelle de cette association rassemblant les aînés.

Maire égaya cette vente en interprétant des airs entraînants.

Derrière les stands dressés au 1er étage de la Maison de paroisse, les dames bénévoles qui avaient confectionné les pâtisseries et autres douceurs, tricoté de vraies chaussettes en laine ou d'autres vêtements, ou encore créé des arrangements floraux, s'activaient pour vendre tous ces produits. Une journée vraiment sympa pour les aînés du Locle, ponctuée, à midi, par le traditionnel repas de gâteau au fromage. (jcp)

«Financièrement déjà, cette journée n'est pas inintéressante», expliquaient-ils. «Songez au fait que les cotisations annuelles s'élèvent à 10 fr et que, lors de la fête de Noël, nous distribuons à nos membres des cornets qui contiennent de la marchandise pour onze francs... Certes, nous bénéficions de dons, mais cette vente nous permet aussi de mettre quelques sous en caisse». «Et même si les résultats ne sont pas «fracassants», c'est également pour nos membres l'occasion de partager quelques moments dans une ambiance chaleureuse et détendue», remarquait M. Veuve. Chaleureuse, elle le fut. Notamment grâce aux prix des consommations et de la petite restauration défiant toute concurrence. Avec par exemple à l'heure de l'apéritif, un solide verre de blanc cassis vendu 1 fr 50... C'est à ce moment aussi que l'accordéoniste Maurice

Compétence financière de l'exécutif loclois

Elargie à 50.000 francs

Jusqu'ici limitée à 25.000 francs (pour toutes dépenses non prévues au budget), la compétence financière de l'exécutif a été élargie à 50.000 francs lors de la séance du Conseil général de mercredi dernier.

Ce projet d'arrêté du libéral-PPN Pierre-Alain Häslar a finalement été jugé «raisonnable» par les socialistes, «bien fondé» pour la représentante de Droit

de parole. Il a naturellement été défendu par le libéral-PPN Ph. Aubert, qui a estimé normal, «au vu de l'augmentation du coût de la vie», de donner davantage de compétences financières à l'exécutif.

Seuls les populistes, par la voix de Fr. Blaser, ont franchement marqué leur opposition à ce projet d'arrêté. Celui-ci en a fait une question de principe, estimant que le législatif devrait être consulté au-delà d'une dépense

(hors budget) de 25.000 francs. Chiffres à l'appui, il a estimé que le Conseil communal disposait déjà de suffisamment de compétences, par le biais de crédits d'investissements annuellement inscrits dans le budget.

Le président de commune Rolf Graber a remercié les formations qui soutenaient cette augmentation de compétence. Au vote, elle fut acceptée par 18 voix contre quatre oppositions des bancs des populistes. (jcp)

AVIS URGENT



CASINO
LE LOCLE

Samedi
28 octobre
à 11 heures

GARY KARR
et ses élèves
13 contrebassistes

Vente des billets à l'entrée
132-777968

SAMEDI 28 OCTOBRE 1995
à 20 heures

Salle FTMH du Locle

MATCH AU LOTO

Famiglia Bellunese

132-77668

Beaux quines
Abonnements de 30 tours Fr. 15.-
1 tour gratuit - 3 cartons
Possibilité d'être raccompagné
après le match au loto

AVIS OFFICIEL

DIVERS

GASTRONOMIE



Office des poursuites du Locle

ENCHÈRES PUBLIQUES

Le jeudi 2 novembre 1995, dès 14 h 30, rue des Envers 59, à 2400 Le Locle, l'office soussigné procédera à la vente aux enchères publiques des biens désignés ci-après appartenant à des tiers, soit:

1 salle à manger comprenant 1 table ronde, 6 chaises, 1 vitrine, 1 vaisselier et 1 desserte copie anglaise 1900; 1 salon Louis XV copie moderne comprenant 1 canapé, 2 fauteuils, 1 table en fer forgé; 1 TV Mediator; 1 vidéo M Electronic; 1 chaîne Toshiba avec CD; 2 lustres en verre; 1 petit bar; 5 tapis; 4 tableaux signés Simmen; 1 bureau copie Louis XIII avec 1 chaise en chêne, 1 table ronde et 2 fauteuils; 3 tables gigognes; 1 miroir et de 2 consoles; 1 chambre à coucher comprenant 1 lit, 1 coiffeuse, 2 tables de nuit, 1 tabouret copie Louis XV et 1 lampe; 2 lampes d'entrée; 1 congélateur Bosch; 1 lot de bibelots; rideaux et vaisselle; 1 fax-téléphone Philips; 1 machine à café Braun; 1 machine à photocopier Brother; 1 comptoir en orme massif; 2 ponts-roulant (mini-échafaudages); 1 caisse enregistreuse NCR.

Paiement comptant, conformément à la L.P.
Le Locle, le 18 octobre 1995.

OFFICE DES POURSUITES
Le Locle

157-717460

libéral-ppn



District et ville du Locle

Nous désirons sincèrement remercier les électrices et les électeurs qui nous ont fait confiance lors des dernières élections fédérales.

L'augmentation notable du pourcentage des suffrages qui ont été donnés à notre parti dans le district de la ville du Locle, les brillantes élections au premier tour de MM. Béguin et Cavadini, les magnifiques scores personnels de Rolf Graber dans le district et la ville malgré l'insuccès final plus qu'honorable au plan cantonal.

Tout cela constitue pour nous un motif légitime de satisfaction et un encouragement à intensifier notre œuvre utile et efficace en faveur du «Mieux vivre au Locle».

132-777925

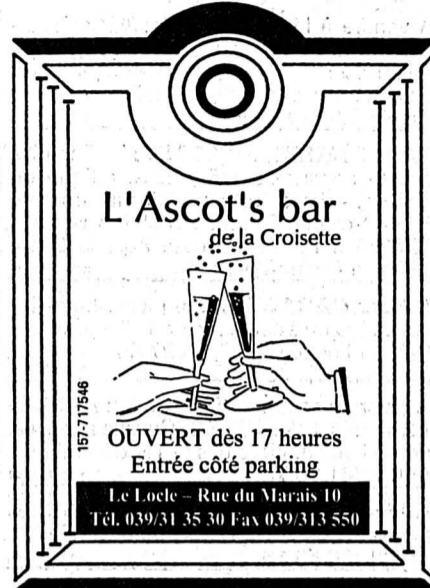

L'Ascot's bar
de la Croisette

OUVERT dès 17 heures
Entrée côté parking

Le Locle - Rue du Marais 10
Tél. 039/31 35 30 Fax 039/313 550

Feu: 118



Tous les jeudis

SOIRÉE KARAOKÉ

avec l'équipe du Club
dès 21 heures

Henry-Grandjean 1, Le Locle
157-717342

LA CHANSON LOCLOISE

sous la baguette experte de M. Christian Fèvre-Roussel renouvelle son répertoire et

fait appel à toute personne aimant chanter

en chœur les refrains aux rythmes actuels. Dans une ambiance amicale, chanteuses et chanteurs seront chaleureusement accueillis tous les lundis soir de 20 h 30 à 22 heures au deuxième étage, rue A.-M.-Calame 5 (ancienne poste), Le Locle.

Renseignements: ☎ 039/31 59 30 ou 039/31 70 76

157-717573

J'ACHÈTE AU LOCLE

SERVICE LABEL DE COMPRIS QUALITÉ

Avec lecteur CD, lecteur
cassettes, récepteur
radio et le technicien.

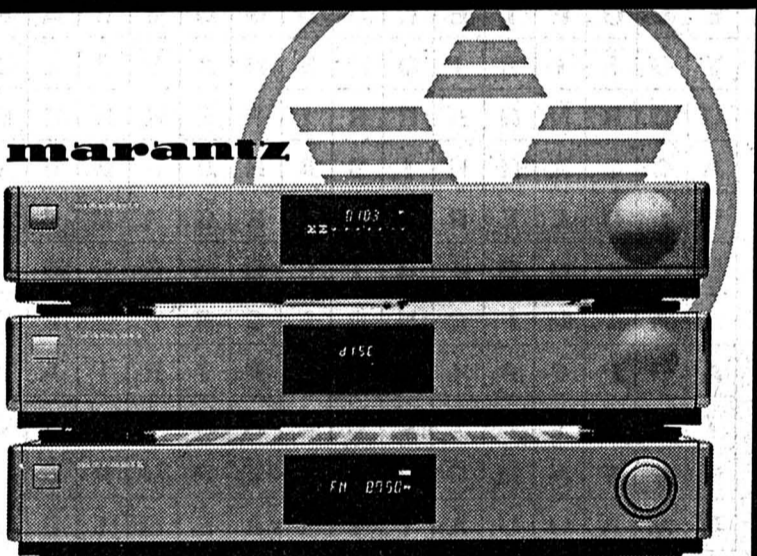

La chaîne Marantz MSR 1040 a tout pour charmer l'oeil et l'oreille: au design slim-line élégant et look titan, elle vous offre deux fois 80 W, cassette auto-reverse, tuner RDS avec 30 mémoires et une commande à distance. Et en prime: le service individualisé Expert. Fr. 2690.- ou Fr. 99.- par mois.

expert Robert

2400 Le Locle, Rue du Temple 21, Téléphone 039/31 15 14

157-717566



Daniel-JeanRichard 15
2400 LE LOCLE
Tél. 039/31 17 20

CONFECTION
«mode de vie...»

Fermé le lundi matin

Un pantalon qui vous sied bien

mobil
elasto

hagman

RITEX
SWITZERLAND

MICHEL ANGELOZ

Grand choix dans toutes les coupes, y compris les tailles basses et sans pinces jusqu'à la 1/2 ceinture 64

157-717567



Frédry Bula
Electricité

Daniel-JeanRichard 35, 2400 Le Locle
Tél. 039/31 30 66

A votre service

157-717564

J. Amstalden

Chocolatier-confiseur

Les délices des moulins
Raisins au cognac
Ecussons loclois
Truffes à la crème

Tea-room - Temple 17 - Le Locle
☎ 039/31 20 21

157-717565



Pour remplir
vos classes, rien de
tel qu'une petite
annonce.
Tél. 039-21 04 10 ou
Fax 039-28 48 63.

PUBLICITAS

Devenez
donneur!

★
Donnez
de votre sang

Sauvez
des vies

Pierre Matthey, horlogerie-bijouterie

Daniel-JeanRichard 31, 2400 Le Locle ☎ 039/31 48 80

Depuis 35 ans à votre service

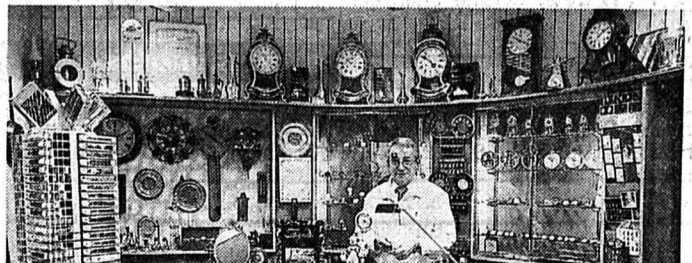

C'est un grand choix de bijoux de qualité et de montres de marques telles que CAMEL, MOVADO, RADO, SCHAFFO, TISSOT et ZÉNITH qui vous attend.

M. Pierre Matthey, fidèle membre de la Guilde de l'Or depuis 1978, vous propose son grand concours jusqu'à la fin de l'année. Venez tenter votre chance!

Le choix, la qualité, l'accueil et le service après-vente assuré font la renommée de cette bijouterie.

157-717569

Prochaine page
CID Le Locle

17 novembre 1995

57 COMMERCES TOUJOURS DÉDÉS DE VOUS SATISFAIRE

Exposition du Photo-club des Montagnes neuchâtelaises

Un autre regard

Rédaction
du LOCLE
Tél: 039/31 33 31
Fax: 039/31 33 32

Jean-Claude PERRIN
Claire-Lise DROZ

CLINS D'ŒIL

Regards coquins
et provocateurs
signés Serge Humair

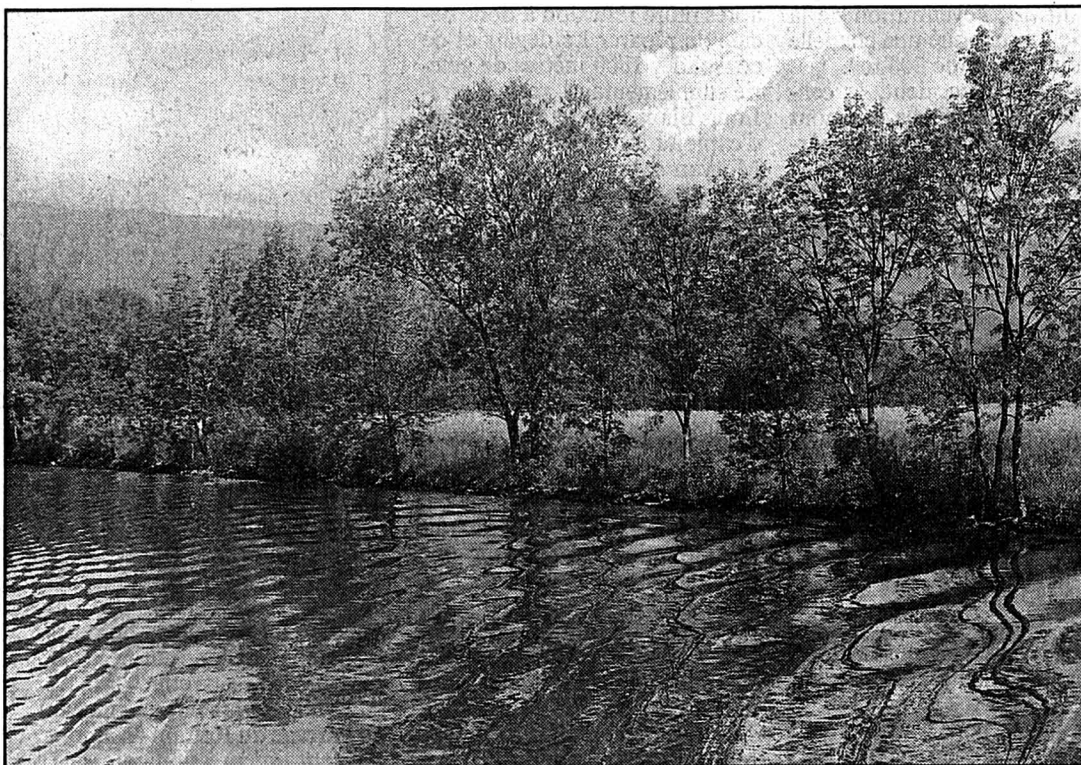

Danielle Martin



Danielle Martin

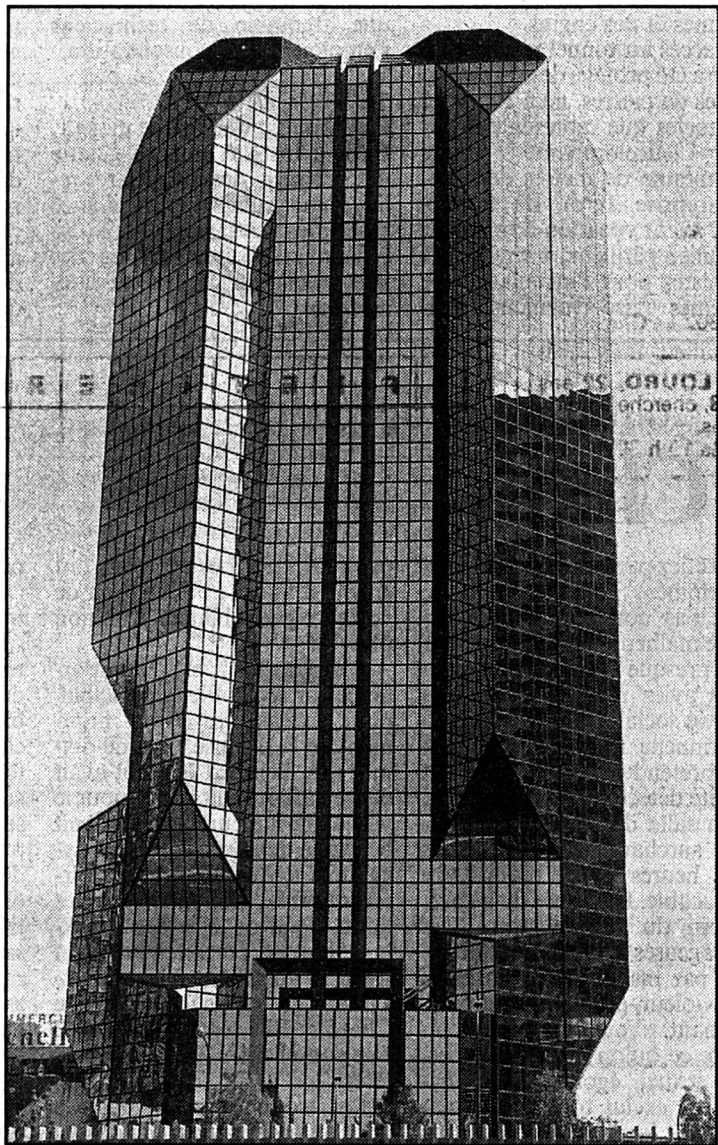
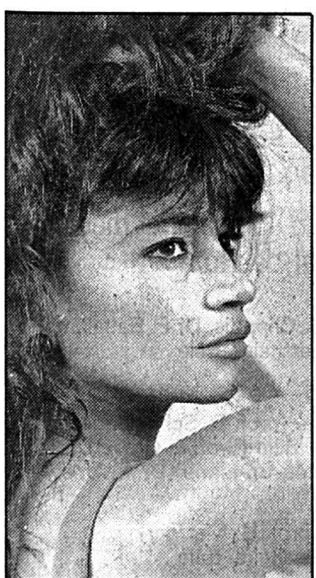
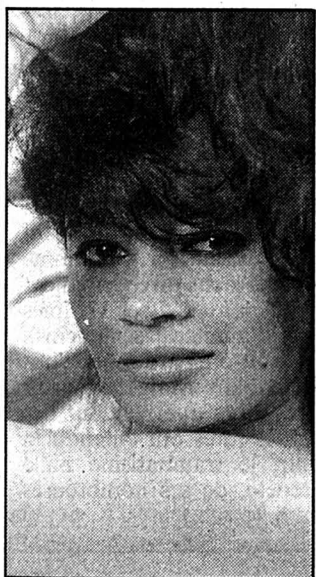

François Mercier.

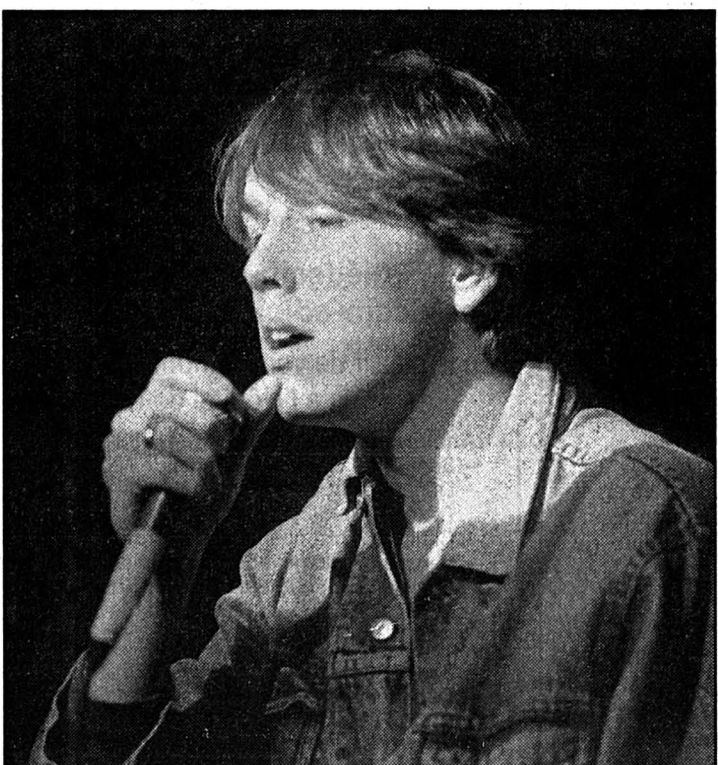

François Mercier

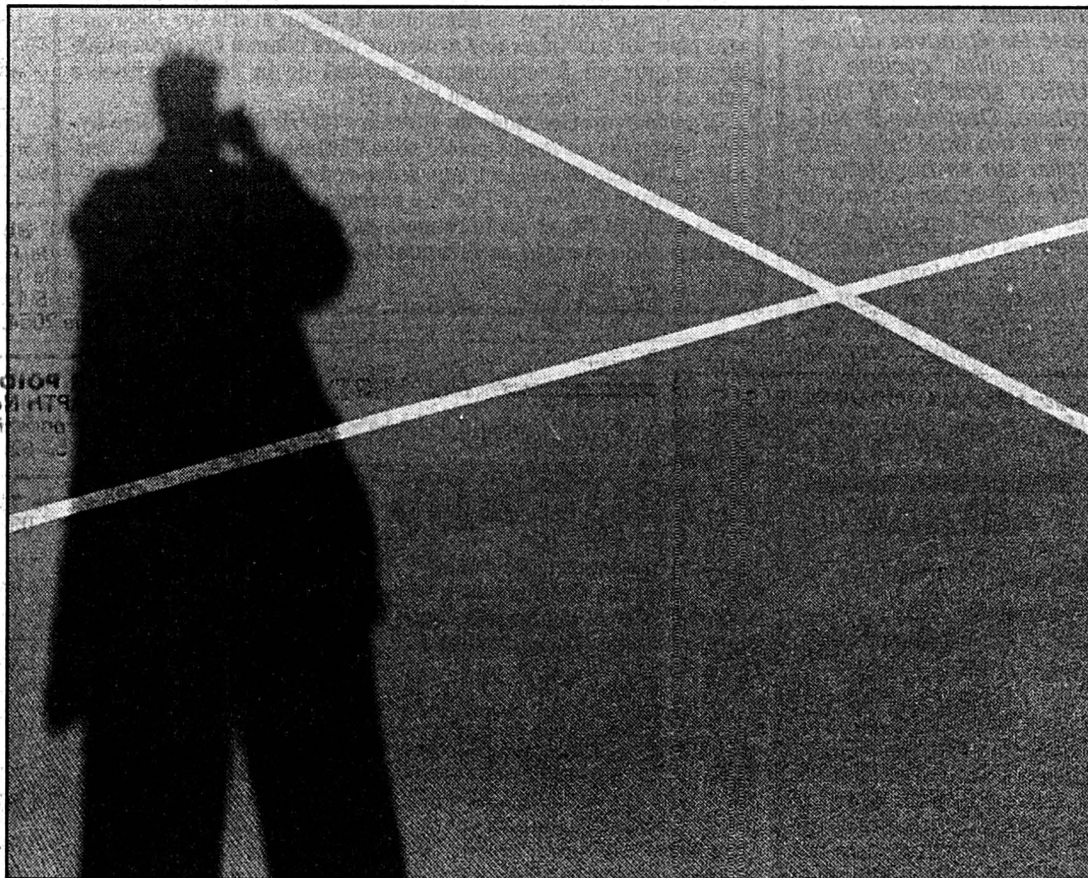

Christian Ehrbar

Collège Jehan-Droz

Jusqu'au 5 novembre

C'est ce vendredi 27 octobre, à 19 heures, que sera vernie la traditionnelle exposition du Photo club des Montagnes neuchâtelaises dont le Loclois, François Mercier, a repris la présidence ce printemps. Cette manifestation aura lieu dans la salle polyvalente du collège secondaire Jehan-Droz au Locle. Sur des thèmes laissés à la liberté de chacun, une douzaine de membres du club exposeront leurs œuvres sur les panneaux dressés dans ce lieu qui se prête fort bien pour une exposition. Jusqu'au dimanche 5 novembre celle-ci sera ouverte au public selon les horaires suivants: du lundi au vendredi de 16 h à 21 h. Samedi 28 octobre, dimanche 29, samedi 4 novembre de 14 h à 21 h. Dimanche 5 novembre enfin, de 14 h à 17 h.

(p)



Fabienne Calame

Le Refrain: gigantesques et périlleux travaux

Tunnel en or massif

D'imposants et périlleux travaux sont engagés dans le tunnel d'irrigation de l'usine hydroélectrique du Refrain, sur le Doubs franco-suisse, au niveau des Echelles de la Mort, victime d'un éboulement en août 1994.

L'incident s'est produit au cœur du tunnel souterrain d'alimentation en eau de la centrale, long de 2700 mètres. La coque d'origine marneuse coiffant la galerie à ce niveau, s'est altérée au contact des eaux d'infiltration et cette gaine protectrice, le tunnel construit en 1907 à partir de matériaux d'excavation peu fiables,

s'est écroulé. Un effondrement suivi d'une projection de pierres contre les turbines de la centrale, sachant que l'éventration de la galerie a provoqué une chapelle d'effondrement de 300 m³.

Depuis cet accident, la centrale du Refrain située en amont de Goumois et en aval du barrage du Châtelot ne fonctionne plus. D'une puissance de onze mégawatts, «cette usine hydroélectrique produit l'équivalent de la consommation annuelle de deux TGV», observe Jacky Mesnier, responsable d'exploitation. Une production qui couvre encore les besoins annuels en électricité d'une ville de 1150 habitants telle que Saint-Hippolyte par exemple. La perte d'exploitation induite par l'arrêt du

Refrain est estimée à environ six millions de francs par an.

EDF (Electricité de France) après mûre réflexion a donc décidé de réparer les dégâts et de consolider 1800 mètres de galerie supplémentaire, mais Pierre-Louis Blaix, directeur du groupe d'exploitation hydraulique Jur-Morvan avoue que l'hypothèse d'un abandon pur et simple de cette centrale avait été aussi envisagée.

HAUTS RISQUES

Le gestionnaire et exploitant de cette centrale s'est ainsi engagé dans un programme de travaux à la fois très complexes techniquement et d'un coût très élevé. «La réfection avoisinera les trente millions de francs, c'est-à-dire que l'amortissement de ces travaux, compte tenu des frais d'exploitation, se fera sur une période de quinze à vingt ans», annonce M. Blaix.

Les travaux ont été confiés à STPL, une société grenobloise spécialisée dans les tunnels sous le contrôle de USI-Est, la division ingénierie d'EDF. Philippe Morgue, responsable du chantier, signale qu'un important dispositif de sécurité a été mis en place avant l'intervention des hommes et des engins.

L'accès au tunnel par une fenêtre a été protégé des risques de chutes de pierres, lié à l'épée de Damoclès que représente la falaise surplombante d'une soixantaine de mètres de haut. L'entreprise Tetra, de Bonnetage, ayant vocation à travailler en milieu périlleux, a envoyé ses alpinistes pour l'installation de systèmes pare-avalanche, grill-

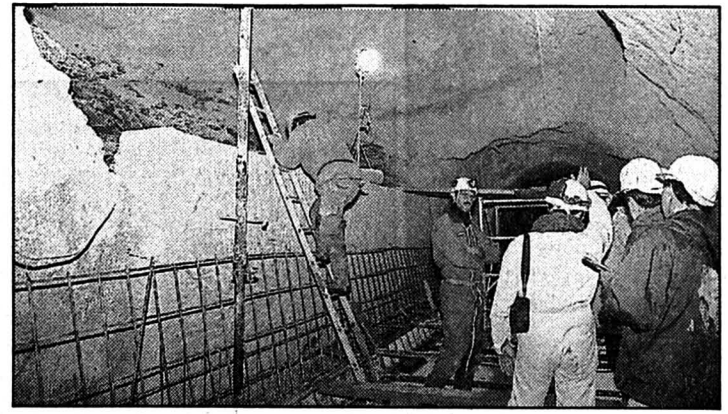

Tunnel du Refrain

L'endroit où l'effondrement s'est produit. (Impar-Prêtre)

lages de protection et autres pièges à cailloux. Une précaution justifiée par le décrochement à la veille du 24 juillet d'un bloc de 19 m³!

EDF s'est assurée par ailleurs de l'étanchéité parfaite de l'entrée de la galerie, des hommes grenouilles ayant renforcé son verrouillage. En effet, les 1,2 millions de m³ retenus au niveau du barrage du Refrain en amont exercent une pression colossale, et l'on imagine les conséquences d'une inondation éventuelle et brutale du tunnel au moment où une trentaine de techniciens s'emploient à sa consolidation.

ZONE D'OMBRE

Pour conjurer ce risque majeur, EDF a installé dans la galerie des sirènes et des gyrophares reliés à un système de surveillance placé près des vannes afin, le cas échéant, d'assurer la fuite des personnels par la fenêtre latérale.

Toutefois, le risque zéro n'existe pas et, finalement, le danger peut-être le plus sérieux vient de la fatigue du tunnel, de surcroît édifié dans un profil géologique inconnu. Philippe Morgue a raison de douter de la résistance de cette galerie dont la structure n'est pas de toute première jeunesse.

«Le béton existant date de 1907 et il est composé d'agrégats calcaires laissant passer l'eau», explique cet expert, précisant toutefois, «qu'en 1923, les Suisses avaient mis des briques réfractaires sur 300 mètres de galerie». Le responsable du chantier relève aussi que l'environnement géologique du tunnel est très imprécis, d'où son intention de procéder à des sondages tous les cent mètres, de manière à prévenir l'éventuelle reproduction du scénario du 24 août, avec la forte probabilité d'avoir trente hommes sous les décombres! (pr.a.)

24.000 tonnes de béton

Les travaux de restauration de 1800 mètres consommeront environ 24.000 tonnes de béton, la clôture du chantier étant prévue pour la fin 1996, si tout se passe bien.

La première tranche démarrée le 24 juillet, pour s'achever en principe à la mi-décembre, consiste à traiter la section éboulée. La thérapeutique a recours à la pose d'un anneau confortatif en béton armé. «Cette phase est un peu un chantier-école pour la poursuite des travaux», expose M. Morgue. Dans un deuxième temps, les techniciens et manœuvres démoliront le béton avarié sur 1800 mètres pour lui substituer une armature dure comme fer, susceptible de garantir un fonctionnement normal de la centrale jusqu'à échéance de la concession en l'an 2032.

L'usine hydroélectrique du Refrain s'inscrit dans une filière hydraulique plus ou moins placée sous l'influence du Châtelot, deuxième ouvrage hydroélectrique franc-comtois après Vouglans, situé en aval de Villers-le-Lac. Ce barrage dominant, qui accumule seize millions de m³ d'eau, impose en quelque sorte le niveau de turbinage du Refrain en fonction de l'eau qu'il restitue en aval. (pr.a.)

BRÈVE

Villers-le-Lac

Brevet d'agilité cycliste

Les quatre-vingts enfants des écoles des hameaux de Villers-le-Lac (Chaillexon, Chauffaud, Bassots) ont passé les épreuves du brevet d'agilité cycliste de l'Union sportive du sport scolaire. Destinées à améliorer la dextérité de chaque écolier sur sa bicyclette et ainsi à favoriser la sécurité des jeunes cyclistes, ces épreuves ont enthousiasmé les élèves. Slalom entre les cônes, passage du pont, de la gouttière, de la bascule, sous les barres, zones de freinage... plus de soixante enfants ont obtenu leur diplôme. Bravo. (dry)

AGENDA

Morteau

Une soirée avec Patrick Gabarrou

Après Ehrard Loretan en 1993, l'Association «Varape et Montagne» aura le plaisir d'accueillir Patrick Gabarrou au Théâtre municipal de Morteau le samedi 28 octobre à 20 h 30. Ce guide de 45 ans enchaîne dans la discrétion les courses les plus étonnantes. C'est loin de tout battage médiatique qu'il a vaincu les plus prestigieux sommets des Alpes. Les voies qu'il a ouvertes sont nombreuses. Cet alpiniste d'exception présentera un diaporama consacré au Massif du Mont Blanc et répondra aux questions de tous les amoureux de la montagne. (dry)

Besançon: le verdict est tombé après quatre jours de procès

Vingt ans pour «Le Chat»

La peine maximale a été demandée, et obtenue, par l'avocat général à l'issue de quatre jours de procès contre le violeur du centre de Besançon.

Après avoir longuement évoqué «la violence inouïe, le machiavélisme et l'organisation méthodique des viols» commis à Besançon par Bernard Jeannot, l'avocat général a requis et obtenu la peine maximale. Vingt ans de réclusion et une peine de sûreté incompressible des deux tiers justifiée par «la mise à l'écart, seul moyen de protection sociale contre lui». Un événement dans la carrière de ce magistrat connu pour sa rigueur et sa verve mais aussi pour son sens de l'équité.

Les réquisitions aussi sévères sont rares, à l'image des crimes commis par l'accusé, et Hubert Bonin a vainement tenté de

trouver une excuse à l'homme qui lui fait face depuis quatre jours. A-t-il agi au hasard de ses pérégrinations nocturnes comme Jeannot a tenté de l'affirmer? «Non, cet argument ne résiste pas à l'analyse la plus élémentaire». Et de citer les témoignages des jeunes femmes qui se sentaient observées, suivies, épiées. «Sur quinze crimes, jamais vous n'êtes tombé sur une présence masculine dans l'appartement où vous vous introduisiez. Tout cela relève de l'organisation et de la préméditation».

Il y a cette violence imparadonnable de l'accusé, «des pluies de coups ou de lampe utilisée comme une arme, qui accompagnent son irruption». L'excuse de l'alcool ou de la drogue? «Ça ne tient pas non plus. La quasi-totalité des victimes disent que

vous étiez parfaitement lucide et déterminé». Hubert Bonin ne croit pas non plus à cette enfance malheureuse invoquée par le presque quadragénaire. Vous aviez réussi à construire une vie sociale, familiale et professionnelle normale. Quant à vos prétendus délires, ils n'ont pas été détectés par les experts».

La salle des assises est bondée, surchauffée, pendant les trois heures de ce réquisitoire implacable. Le silence du public, témoin du respect porté aux courageuses victimes qui affrontent par instant les regards de leur violeur, est lui aussi impressionnant. «Vous êtes sans aucun doute ce qu'on appelle un pervers sexuel, égoïste, égocentrique qui exclut tout de l'autre» lui assène le magistrat droit dans les yeux pour préciser aussitôt. «Mais pas un malade sur le plan

psychiatrique. Les experts n'ont conclu à aucune atténuation de votre responsabilité». Lui non plus.

L'explication est d'importance car se profile le principal, pour ne pas dire le seul argument de la défense. Agé de dix-huit ans, Bernard Jeannot avait déjà eu affaire à la justice pour le viol d'une mineure. Mais il avait bénéficié de l'article 64, les psychiatres le qualifiant alors d'irresponsable au moment des faits. «Peut-on être fou à dix-huit ans et parfaitement sain d'esprit vingt ans plus tard?» s'interroge en substance Me Chardin. Elle semble persuadée que son client n'a pas toute sa tête.

Les troubles psychologiques dont il était victime n'ont pas pu s'atténuer, bien au contraire. Et de citer le témoignage de l'ex-

pert psychologue affirmant que l'accusé se situait «à la limite entre la psychose et la névrose». Et surtout pour l'avocate bison-tine, la prison, quelque soit sa durée, ne règlera pas le problème. C'est de «soins» dont son client a besoin. Pour la première fois depuis le début de son procès, Bernard Jeannot perd de sa superbe et de son arrogance. Le président Gauthier vient de lui demander s'il a quelque chose à dire avant que la Cour ne se retire pour délibérer. L'homme sanglote et lâche qu'il demanderait bien pardon à ses victimes avant d'ajouter sentencieux «mais peut-on pardonner l'impardonnable?» Maigre et tardif remord, alors que pendant des heures les jurés ont entendu la douleur, le traumatisme mille fois répété, de ses nombreuses victimes. (p.sch.)

CALVITIE?

Chevelure clairsemée ? C'est du passé !

Grâce au Laser et à la Micro-Technologie, permettant la transplantation de cheveux, vous retrouverez une chevelure magnifique et des plus naturelles. Les Cheveux seront implantés un par un ou par petites unités. Ils continueront à pousser durant toute votre vie. Dans le monde entier, nous sommes la référence officielle de la Suisse. Les traitements sont effectués par des médecins spécialisés. Nous vous offrons une consultation gratuite et sans engagement ou, sur demande, notre brochure détaillée.

BIENNE	032 23 32 23	MEGGEN-LU
St. Gall	071 24 16 55	041 37 50 00
Bâle	061 312 06 06	
Lausanne	021 311 37 40	FAX
Lugano	091 55 32 79	041 37 50 49

REGENCY CROWN SA
Rue Hugli 3, 2502 Bienne/Biel

Nom: _____ Prénom: _____ 8A95
Adresse: _____ Lieu: _____
Tél.pr.: _____ Tél.prof.: _____

25-19291/4x4

SPECTACLES - LOISIRS

27 octobre
au 5 novembre 1995



SALON DES AMIS
DE LA PEINTURE

36e EXPOSITION

Péristyle de l'Hôtel de Ville
Neuchâtel

27 artistes présentent à cette exposition collective environ 135 tableaux dans diverses techniques picturales: - huile, aquarelle, technique mixte, pastel, encre de Chine, crayon de couleur, etc.

Vernissage: vendredi 27 octobre dès 18 h

Ouverture: tous les jours de 8 à 22 h
dimanche de 10 à 22 h

Clôture: dimanche 5 novembre 1995
à 18 h
précédé du tirage au sort du gagnant
de notre concours

28-31867

DIVERS

Le Dr Charles BECCIOLINI

spécialiste FMH en chirurgie

médecin-chef à l'Hôpital de Landeyeux
médecin-adjoint à l'Hôpital de La Chaux-de-Fonds
a le plaisir de vous annoncer qu'il a ouvert son cabinet médical
à l'Hôpital de Landeyeux, Val-de-Ruz

Ancien médecin-assistant (1983-1990)
- Service de chirurgie, Hôpital de Morges (prof. G. Chapuis, Dr P. Babaiantz)
- Département de chirurgie, Hôpital cantonal universitaire, Bâle (prof. F. Harder)
- Clinique d'orthopédie, Bâle (prof. E. Morscher)
- Service des soins intensifs, Hôpital cantonal, Bâle (prof. D. Scheidegger)
- Service de chirurgie cardiaque, Hôpital cantonal, Bâle (prof. E. Grädel)
- Service de chirurgie, Frimley Parc Hospital, Grande-Bretagne (Dr A. Amery)

Ancien chef de clinique (1991-1995)
- Service de chirurgie, Stadtspital Triemli, Zurich (prof. U. Metzger)
- Département de chirurgie, Hôpital cantonal universitaire, Bâle (prof. F. Harder)

Consultations sur rendez-vous
☎ 038/53 34 44. Fax 038/53 63 93

28-32545

Table ronde à Cescole sur l'année d'orientation

L'école, reflet des valeurs sociales

Organiser une table ronde sur le thème de l'année d'orientation était une initiative vouée au succès. Une foule de parents a écouté puis bombardé de pertinentes questions les six intervenants invités au Centre scolaire secondaire de Colombier, Cescole. Animateur de la soirée, le journaliste Rémy Gogniat n'a pas eu besoin d'alimenter un débat qui, manifestement, touchait chacun de très près.

«Tout peut être amélioré», a reconnu le directeur de Cescole, P.-A. Steiner, mais il n'était pas question, hier soir, de réviser le système scolaire. Tout d'abord, à entendre Fabienne Veuve, enseignante à l'école primaire, il convient d'apprendre à l'enfant à s'organiser (de travailler ses devoirs sur une semaine par exemple) pour lui éviter une situation de stress à son arrivée dans le système scolaire secondaire.

Maroussia Wenger, enseignante en année d'orientation, a toutefois reconnu qu'il faut en



Cescole

Elèves heureux ou élèves malheureux du système scolaire sélectif?

(Henry)

moyenne cinq semaines à l'enfant pour s'adapter. Puis, il est pris dans le rythme ou distancé: «le programme est trop dense pour permettre de s'occuper à satisfaction des élèves en difficulté». Ainsi commence l'orientation, ou la sélection, qui conduira l'enfant vers sa future profession.

SYSTÈME INSATISFAISANT?

Le système est-il satisfaisant? Pierre Ingold, directeur du Centre professionnel des métiers du bâtiment, a déploré l'image qui péjore la scolarité en section pré-professionnelle. N'a-t-il pas entendu un patron se plaindre de

n'avoir pas trouvé d'apprenti, faute d'avoir été contacté par des élèves issus des autres sections? Pierre Ingold assure que le mauvais apprenti n'est pas celui qui a suivi la moins «intellectuelle» des formations scolaires, mais bien celui qui manque de motivation, d'enthousiasme pour la profession qu'il a choisie.

Il insiste sur l'effort à entreprendre pour revaloriser la section pré-professionnelle, un travail auquel enseignants et parents doivent contribuer en priorité, car leurs attentes ne vont pas forcément dans ce sens... Enfin, le directeur du CPMB rappelle toutes les possibilités de formation post-CFC qui sont offertes actuellement: «En 6^e année d'école, tout n'est pas joué!»

Cette affirmation a été reprise par le chef du Service de la jeunesse, Marcel Calame: «On oublie que rien n'est définitif». Une manière de tempérer la sélection, issue aussi d'un constat: «On n'apprend plus pour la vie, actuellement on exerce entre quatre et cinq activités professionnelles différentes.»

«A société impitoyable, école impitoyable!», remarque Pierre Marc, professeur en sciences de l'éducation de l'Université de Neuchâtel. L'école évolue en fonction du développement économique; elle reflète les valeurs sociales. Et quelles sont ces valeurs aujourd'hui? «Argent et prestige...» Les enfants sont donc formés «pour mieux faire tourner la machine» et pour faire changer l'école, il faut que changent les valeurs sociales.

AT

Rédaction
NEUCHÂTEL
Tél: 038/24 34 76
Fax: 038/24 34 67

BRÈVE

Cornaux

Réception des jeunes

La commune de Cornaux a convié, mardi dernier, une vingtaine de jeunes de 18 ans à une réception qui a été suivie d'un repas. (at)

AGENDA

Neuchâtel

Aurora à la Case à Chocs

Sono enorme, lights hallucinants, déco dantesque: attention, Aurora est de retour à la Case à Chocs, vendredi soir. De la Goa Trance au Happy Core, les meilleurs sons du moment. Grâce à Aurora concept et à leurs invités, la soirée s'annonce hors du temps. (comm)

Neuchâtel

Fouilles en Sicile

Le professeur Giuseppe Nenci, directeur de l'École normale supérieure de Pise, présentera «Quinze années de fouilles et de recherches à Entella (Sicile occidentale)» lors d'une conférence organisée par le Cercle neuchâtelois d'archéologie «Archéon». Lundi 30 octobre, à 20h15, à l'auditorium C47 de l'Université (1^{er}-Mars). (comm-at)

Hôtellerie

Permanences de la CRT

Le secrétariat neuchâtelois de la Confédération romande du travail (CRT) ouvre des permanences hôtellerie tous les lundis après-midi, de 15 h 30 à 17 h 30, au local de la Colonne libre italienne, rue du Tertre 32, à Neuchâtel, et au No de tél. (066) 22.87.55. Ces permanences sont l'occasion pour les employés et employés de s'informer, de trouver un appui lors d'un conflit de travail, de parler de leurs conditions de travail. (comm-at)

Neuchâtel

Expo magie

Du lundi 13 au vendredi 17 novembre, de 18 à 22h, le Club des magiciens de Neuchâtel organise une exposition sur la magie qui se tiendra à l'Hôtel Beaufort, à Neuchâtel. Trois thèmes y seront présentés: les cartes, les tours anciens et les illusions d'optiques. (comm-at)

Séminaire pour les investisseurs institutionnels

Rente ou capital?

Entre rente ou capital, que choisir le moment venu de toucher sa prévoyance professionnelle? Et quel portefeuille constituer quand on gère un établissement de prévoyance professionnelle? Pour répondre à ces deux questions et présenter sa stratégie de la gestion institutionnelle, la banque genevoise Lombard Odier & Cie tenait hier à Neuchâtel un séminaire à l'intention des gérants d'institutions de prévoyance.

A la première question, le responsable du département actuariel de l'établissement genevois répond par un discours tranché.

Entre augmentation de l'espérance de vie, fluctuation des marchés ne permettant même pas aujourd'hui de garantir un rendement de 4% et indexation du marché obligataire, les rendements devraient être inférieurs.

Pour ce dernier les analystes genevois gardent toutefois leurs faveurs aux obligations en monnaies étrangères de la zone du Deutsche mark, par rapport aux obligations de débiteurs domestiques suisses qui doivent être souspondérées et celles de débiteurs étrangers en francs suisses qu'ils recommandent d'éviter. (cp)

ropé et dans le bassin Pacifique mais sans le Japon) dans les secteurs industriels, de la santé et de la consommation, au détriment du marché obligataire.

Quant à la stratégie d'investissement, les analystes genevois la voient pour ces prochains mois dans la constitution de portefeuilles de titres et investissements diversifiés privilégiant les actions suisses et internationales (particulièrement en Eu-

Tribunal de police de Neuchâtel

Brigandage manqué: jugement

Le Tribunal de police de Neuchâtel a rendu son jugement dans l'affaire de ces deux jeunes qui, en mars dernier, avaient mijoté un brigandage chez les riches grands-parents d'une copine à Bevaix.

Ils cherchaient de l'argent et, pour réussir leur coup, ils avaient tout préparé: gants de jardinier pour ne pas laisser des traces de leur passage, bas sur le visage pour ne pas se faire reconnaître, outils pour pénétrer dans la maison. Mais surtout: un ami leur avait prêté un pistolet d'alarme qui ressemblait à s'y

méprendre à un «gros colt 357 magnum». Les jeunes étaient prêts à menacer, et même ligoter, cas échéant. Ils l'avaient avoué la semaine dernière, à l'audience. Si le coup a raté, c'est que, cette nuit-là, les jeunes se sont perdus dans la drogue, au hasard d'une rencontre. La police les a arrêtés quand ils tentaient de voler leur quatrième voiture. «Actes préparatoires délictueux», a accusé le procureur. A ces infractions, s'ajoutaient des vols et tentatives de vol de compteur à prépaiement de buanderie commis avec un quatrième larron, des conduites

sans permis, de la consommation de drogue, etc.

Des peines de 3 à 6 mois leur pendaient au nez. Hier, le Tribunal a estimé que le plan du brigandage «était clair». Il a condamné G. T., l'initiateur du coup, à 5 mois de prison, son copain A. B. à 4 mois de prison, P. R. le complice du pistolet à 2 mois, et A. F., à un mois de prison. Vu leur jeune âge (entre 18 et 20 ans), l'absence d'antécédent et le fait qu'ils disent s'être repris depuis ces «erreurs de jeunesse», tous les quatre ont obtenu le sursis avec un délai d'épreuve de deux ans. (se)

Musée d'histoire naturelle de Neuchâtel

Les fourmis champignonnistes

Le spécialiste des fourmis, Luc Gomel, concepteur de l'exposition «La vie des fourmis» a été invité à prononcer une conférence, ce soir (20 h 15), au Musée d'histoire naturelle de Neuchâtel. Il a choisi de parler des fourmis champignonnistes en Amérique tropicale et en Guadeloupe, notamment en matière de biologie, d'écologie, d'impact agronomique et de stratégie de lutte.

Les fourmis champignonnistes, présentes uniquement en Amérique tropicale, cultivent, pour subvenir à leurs besoins alimentaires, un champignon sur un terreau réalisé à l'aide de végétaux qu'elles vont récolter autour de leur nid.

Lorsque ces fourmis s'attaquent aux plantes cultivées par l'homme, celui-ci ne peut que tenter de les détruire, la plupart

du temps à l'aide d'appâts toxiques.

C'est le cas en Guadeloupe, envahie depuis 1954 par la fourmi-manioc (Acromyrmex octospinosus).

Pourtant, quatre années de recherche ont permis la mise au point d'un produit efficace et sans danger pour l'environnement ni pour l'utilisateur... (comm-at)

Nouveau vétérinaire cantonal

P.-F. Gobat nommé

Lors d'une récente séance, le Conseil d'Etat a nommé M. Pierre-François Gobat au poste de vétérinaire cantonal en remplacement de François Du Pasquier, l'actuel tenant du titre qui a fait valoir son droit à la retraite au 1^{er} décembre prochain après douze ans et trois mois passés à la tête du Service vétérinaire neuchâtelois.

P.-F. Gobat est domicilié à Hauterive et est l'actuel ad-

joint du vétérinaire cantonal sortant. Agé de 31 ans, P.-F. Gobat est originaire de Crémone, dans le Jura bernois. Il est marié et père d'un enfant.

Porteur d'un diplôme de médecin-vétérinaire et d'un doctorat de la faculté de médecine vétérinaire de l'Université de Berne, le nouveau vétérinaire cantonal est entré au service neuchâtelois en 1994.

(comm-cp)

Musée de la vigne à Boudry

Bourse à l'étiquette

Les 3 et 4 novembre prochain, le Musée de la vigne et du vin, au Château de Boudry, donne rendez-vous à tous les enosémiophiles... en organisant une bourse à l'étiquette.

Il sera possible de procéder dans les salles mêmes du musée à des échanges d'étiquettes, tant de vins que de liqueurs. A cet effet, le musée tiendra un stand où les amateurs pourront choisir dans un vaste stock d'étiquettes des pièces qui pourraient venir enrichir leurs collections.

Ainsi, tous ceux qui souhaitent venir parler, voir et échan-

ger des étiquettes seront les bienvenus au Musée de la vigne et du vin. Des tables seront à la disposition de tous ceux qui voudraient présenter leurs collections ou des pièces sujettes aux échanges.

Signalons que le Musée de la vigne et du vin de Boudry possède une très riche collection d'étiquettes du XIX^e siècle, dont les exemplaires de vins de Champagne sont visibles dans l'exposition «Et que ça saute!» (comm-at)

● Vendredi 3 novembre, de 16 à 18 h; samedi 4 novembre, de 10 à 12 h et de 14 à 17 heures.

Canton de Neuchâtel

Le mois de la science

Placé cette année sur le thème du «nombre et son ombre», le «Mois de la science» invite à suivre, dès lundi 30 octobre et jusqu'au 15 décembre, quelque 35 manifestations (conférences, expositions, concours, concerts et autres animations) qui auront lieu en différents endroits dans le canton de Neuchâtel.

Ce «Mois de la science» est organisé par la Société des enseignants neuchâtelois en sciences, en collaboration avec plusieurs instituts dont l'Académie suisse des sciences, le Centre professionnel du Littoral, le Gymnase,

Techno Synthetic S.A. et le Club 44 de La Chaux-de-Fonds, la Bibliothèque publique et universitaire, l'Université, etc.

Les manifestations sont gratuites et ouvertes à tous. Elles permettront d'explorer «La mémoire de la matière» ou les «nombres vivants», de participer à des «rallies mathématiques», d'évoquer «l'aspect poétique du Modulor», etc. Lundi 30 octobre, à 20 h 15, au Gymnase Numa-Droz, à Neuchâtel, tout commence avec «Les nombres chinois», conférence d'un professeur de l'Université de Zurich. (se)

Dombresson: le Conseil général sur fond d'eau

Crédit pour faire boire

Amener l'eau aux installations sportives de Dombresson à Sous-le-Mont est un projet que le Conseil communal a divisé en trois étapes. C'est le dernier volet que le Conseil général de la localité devra examiner lundi. Les élus se pencheront également sur l'initiative communale socialiste qui demande la mise sur pied de structures d'accueil pour la petite enfance.

Le Conseil communal de Dombresson entend poursuivre l'équipement des installations sportives de Sous-le-Mont (terrain de football et stand de tir) en les raccordant au réseau d'eau. Le crédit de 215.000 fr qu'il sollicitera lundi des élus s'inscrit dans la continuité du déblocage de deux autres sommes en 1991 et en 1992, pour transformer la station de chlorage d'une part, et pour l'aménagement d'eau sur le site, en bordure de la forêt de Chaumont. Si le Conseil général accède à cette demande, l'eau pourra couler enfin jusqu'aux divers équipements de la zone sportive.

Les travaux prévus sont répartis en cinq secteurs, définis par un bureau d'ingénieurs. Ils concernent tout d'abord l'installation d'une conduite communale, puis de deux autres raccords privés pour le terrain de football et le stand. Ensuite, ils prévoient l'aménagement d'une station de pompage et la motorisation de la vanne des sources de l'endroit.

Parallèlement, une ferme avoisinante, située sur le territoire de Villiers, sera raccordée à ce nouveau réseau. L'exécutif précise encore que le crédit comprend d'éventuelles subventions et participations encore à fixer, et que le prix de l'eau de consommation ne subira pas de modification après la réalisation de ces travaux.

INITIATIVE SOCIALISTE

Le second volet de cette séance de rentrée sera voué au traitement de l'initiative communale socialiste demandant la création de structures d'accueil pour la petite enfance. Cette consultation a été lancée dans onze communes du district, et Dombresson est la deuxième à l'empoi-gner.

Les élus ont le choix entre refuser l'initiative, ce qui conduirait à un scrutin populaire, ou

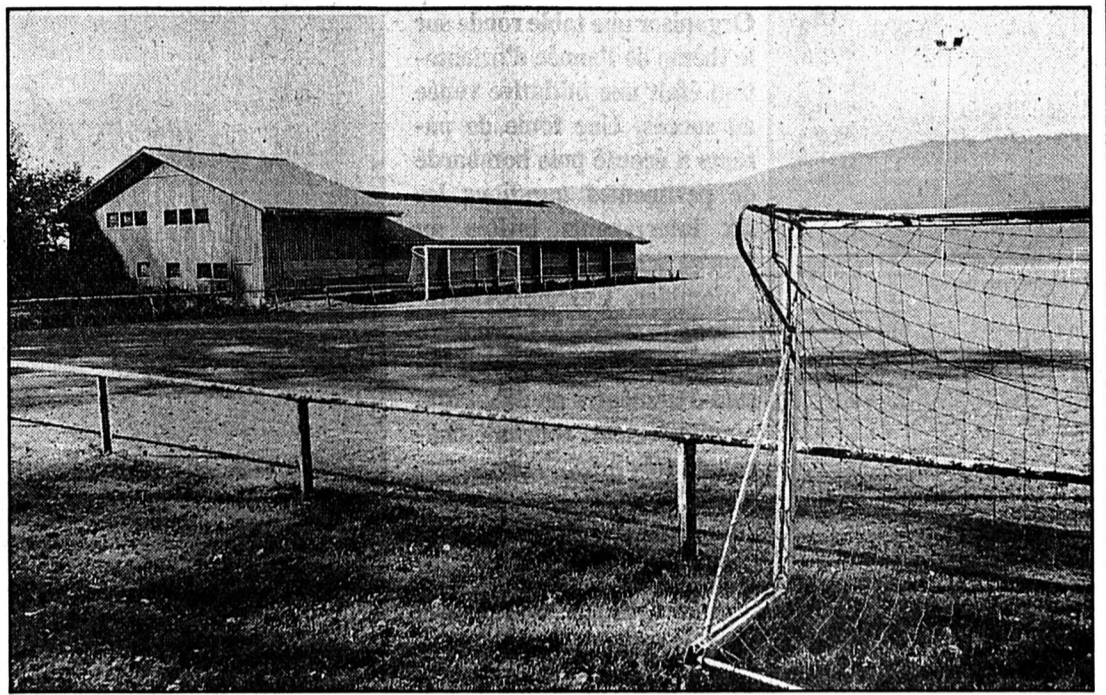

Installations sportives de Sous-le-Mont

L'eau courante pourrait prochainement être installée dans les divers équipements de la zone sportive. (E)

l'accepter. Dans le dernier cas, ils pourront opter soit pour la nomination d'une commission d'examen soit pour, au choix, le report du dossier sur un organisme régional ou l'étude d'un crédit de réalisation.

C'est cette dernière voie que le

Conseil communal recommande. Une enquête a révélé que 23 personnes sont intéressées par la mise sur pied de structures d'accueil à Dombresson.

La séance se terminera par l'examen du règlement général

de commune, document réactualisé par une commission d'élus après un long travail, la réadaptation des statuts de l'Association pour l'épuration des eaux usées du Haut-Val-de-Ruz et quelques points d'information. Ph. C.

Rédaction

VAL-DE-TRAVERS

Tél: 038/53 16 46

Fax: 038/53 43 31

VAL-DE-TRAVERS

Tél: 038/61 38 77

Fax: 038/61 36 82

BRÈVES

Correctionnel à Môtiers Affaire de mœurs

Le Tribunal correctionnel du Val-de-Travers a siégé, hier, en audience préliminaire, à huis clos total. Sur le banc des accusés, un quinquagénaire prévenu d'avoir commis des actes d'ordre sexuel avec un enfant en concours avec des actes d'ordre sexuel sur une personne incapable de discernement ou de résistance. Les faits se sont déroulés entre l'été 1993 et le mois de mai 1994. Il est reproché à l'homme d'avoir fait subir des attachements à une petite fille, née en 1991, à un nombre indéterminé de reprises. Il est également prévenu de lésions corporelles simples, subsidiairement de voies de fait, pour avoir giflé et donné des coups à la mère de la fillette lors d'une altercation. Le prévenu conteste rigoureusement les faits. (mdc)

Fontainemelon

Vente «new-look»

Dans le but d'animer un peu la vente paroissiale des deux foyers réformés des Hauts-Geneveys et de Fontainemelon, le conseil de paroisse a décidé de lui donner une nouvelle orientation. Aussi la vente, qui aura lieu demain à la salle de gymnastique de Fontainemelon, débutera-t-elle déjà à 10 heures pour prendre fin vers 17 heures. Dès l'ouverture et jusqu'à 13 h un brunch sera servi pour la première fois, alors que la fanfare L'Ouvrière, reposée des festivités de son centenaire, donnera un concert dès 11 heures. Un service de taxi sera organisé depuis Les Hauts-Geneveys; il suffit de s'adresser à Mme Gonseth, tél: 53 33 26 (mh)

Les Hauts-Geneveys

Perce-Neige: ateliers ouverts

Les pensionnaires des Perce-Neige peuvent être très habiles de leurs mains, même s'ils souffrent d'handicaps parfois très profonds. Cela les rend utiles dans un circuit économique parfois implacable. Pour montrer leur savoir-faire, les handicapés organisent demain de 9 h à 11 h 45 et mercredi prochain de 14 h à 17 h des portes ouvertes dans leurs ateliers. Cela dans les centres des Plainchis, au-dessus des Hauts-Geneveys, de Neuchâtel (Falaises 21) et de La Chaux-de-Fonds (Crêt 2). (comm)

Commissions du feu et pompiers réunis à Boveresse

Installations électriques: danger!

La réunion annuelle des représentants des commissions de police du feu et des corps de sapeurs-pompiers du Val-de-Travers s'est tenue hier soir à Boveresse. Une assemblée qui aura permis à chacun de se rendre compte de la dangerosité des installations électriques. Un thème d'actualité.

Les installations électriques représentent un danger potentiel d'incendie très important. C'est bien simple: dans le canton de Neuchâtel, les courts-circuits et autres défauts d'appareils électriques arrivent en deuxième

position dans les causes d'incendie. En 1994, sur 528 sinistres, 79 ont eu cette origine; la cause principale reste toutefois la foudre, avec 289 cas.

Les risques liés à l'électricité ne sont pas nouveaux. Mais l'actualité est venue le rappeler. A témoin, deux exemples de sinistres récents: le Papilliorama à Marin (congélateur) et le Centre des Perce-Neige aux Hauts-Geneveys (tableau électrique). Des incendies ayant de petites origines mais responsables de dégâts se chiffrant en millions de francs.

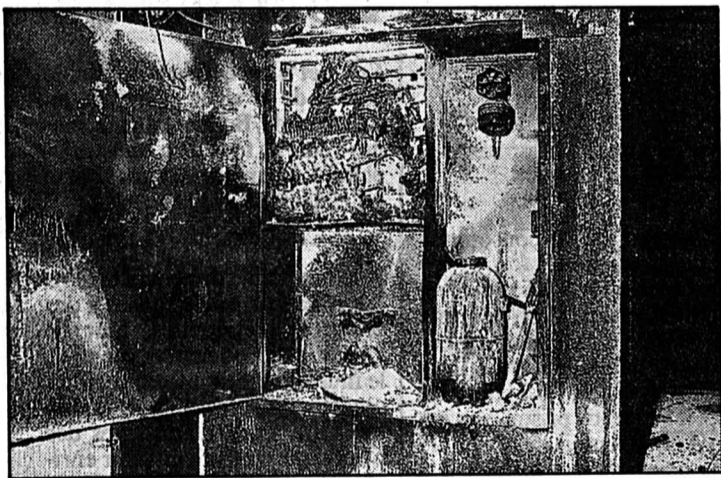

Centre des Perce-Neige aux Hauts-Geneveys

Dans ce cas, comme dans celui du Papilliorama, une déficience électrique est à l'origine du sinistre. (E)

Tourisme rural neuchâtelois

Recherche adresses

L'Association neuchâteloise pour le tourisme rural, dont le secrétariat est assumé par la «Région Val-de-Travers», travaille actuellement, en collaboration avec la Fédération romande, à l'édition du catalogue 1996/1997 des «Vacances à la campagne».

Le tourisme rural a la cote: cinquante mille nuitées ont été enregistrées durant la saison 1995. Chaque année, les demandes de location de logements sont de plus en plus nombreuses et les

quelque 200 possibilités offertes, au niveau romand, sont insuffisantes. Aussi, afin d'étoffer le catalogue 1996/1997, les responsables de cette branche économique sont à la recherche d'adresses.

Un appel est lancé auprès des agriculteurs et des habitants des zones rurales intéressés à mettre à disposition des logements ou des chambres meublées. Les auberges villageoises et les petits hôtels entrent également en considération. En outre, les agriculteurs souhaitant prati-

quer le camping à la ferme ou l'aventure sur la paille peuvent aussi s'annoncer. Les personnes ayant la possibilité d'offrir de tels locaux et aimant les contacts humains peuvent se mettre en relation sans tarder avec l'Office du tourisme du Val-de-Travers, auprès duquel elles pourront obtenir tous les renseignements complémentaires désirés. (mdc-comm)

Pour parler de la sécurité des installations électriques, on avait invité le Fleurisan Philippe Sudan, chef contrôleur à l'Ensa. Après avoir rappelé l'obligation faite aux distributeurs d'électricité de contrôler les installations et esquissé les bases légales, M. Sudan a présenté, diapositives à l'appui, quelques découvertes étonnantes, mais malheureusement courantes, faites lors d'inspections. Un seul exemple: les fusibles entourés d'une feuille d'aluminium.

Les experts de l'Etablissement cantonal d'assurance immobilière (ECAI) ont présenté les nouvelles prescriptions en matière de protection incendie. Deux thèmes ont été plus particulièrement développés: la réglementation relative aux installations des appareils de chauffage et de stockage du combustible, ainsi que les cheminées et conduits d'évacuation. Soit des éléments concernant tous les bâtiments et pour lesquels les commissaires de police du feu doivent être particulièrement attentifs.

Enfin, dans les divers, Fred Besson, directeur de l'ECAI, a parlé du succès de l'opération «coupe-feu» en cours et des velléités des assureurs privés de briser le monopole des établissements cantonaux d'assurance immobilière. (mdc)

En 1935, lors de sa fondation, Ondina comptait 18 accordéonistes. Au cours des années, son effectif a beaucoup varié, passant de plus de 40 membres à une certaine époque à une quinzaine aujourd'hui. Actuellement, bien que quelques «anciens» soient toujours présents, la moyenne d'âge est très jeune. Toutefois, les études et l'apprentissage privent souvent le club de bons éléments. Signalons que les nouveaux accordéonistes, même débutants, sont toujours les bienvenus.

Depuis sa création, Ondina a participé à de nombreuses fêtes romandes et cantonales, organi-

● Office du tourisme du Val-de-Travers, tél. (038) 61 44 08 ou fax (038) 61 33 72.

La Côtière-Engollon

Le bon esprit des tireurs

La revanche du championnat de groupe du Val-de-Ruz à l'arme de poing s'est déroulée samedi au stand de La Côtière-Engollon dans un excellent état d'esprit. Il s'agissait de la dernière manifestation de la saison. Les résultats, ainsi que la participation, montrent qu'une relève est bien présente dans la région et que prochainement, les ténors du district auront plus de rivalité.

La Montagnarde des Hauts-Geneveys, en plaçant deux groupes aux deux premières places, possède toujours une bonne longueur d'avance sur les autres sociétés du Val-de-Ruz. En ce qui concerne le classement individuel, la locomotive de La Montagnarde, Christian Bron, était simplement imbattable avec une première passe à 95 pts et une seconde exceptionnelle à 99 pts sur un maximum de cent.

La seule dame à avoir pris part à cette revanche, Yoni

Leuenerger s'est classée au 13e rang. Une place qui lui portera peut-être chance la prochaine fois.

Gilbert Leuenerger, organisateur et responsable du pistolet pour la Fédération de tir du Val-de-Ruz, s'est montré très satisfait des résultats. Après avoir félicité tous les participants, il leur a donné rendez-vous pour la prochaine édition au printemps 1996. (mh)

RÉSULTATS

Groupes: 1. La Montagnarde I, Les Hauts-Geneveys, 736 pts; 2. La Montagnarde II, Les Hauts-Geneveys, 699 pts; 3. La Côtière I, 692 pts; 4. La Montagnarde III, 599 pts; 5. La Côtière II, 525 pts; 6. Les Sous-Officiers, 502 points.

Individuels: 1. Christian Bron, 194 pts; 2. Pierino Zamparo, 187 pts; 3. Frédéric Brand, 186 pts; 4. Roland Rub, 183 pts; 5. Francis Leuenerger, 182 points.

Accordéonistes des Verrières

Les 60 ans d'Ondina

Le club d'accordéonistes Ondina des Verrières, dirigé par Maya Frankhauser, fête cette année ses 60 ans d'existence. Cet anniversaire sera célébré à l'occasion de la soirée annuelle, prévue demain, dès 20 h 15, à la Salle des spectacles du village-frontière.

sant même celle de 1977. Par trois fois, le club a reçu l'assemblée cantonale aux Verrières. Ondina s'est en outre fait remarquer lors du 1er Août télévisé de 1993 et, dernièrement, au Kiosque à musique de la Première. Enfin, chaque année, quelques jeunes élèves participent à des concours en Suisse ou en France, avec un grand succès. Demain soir, les musiciens d'Ondina interpréteront neuf morceaux variés, de la tarentelle à la valse, en passant par des marches et un allegro de Mozart. En seconde partie, le public pourra applaudir le chœur d'hommes La Concorde, de Fleurier, et Oleg Sharov, un virtuose russe. Un bal, avec l'orchestre Festival, mettra fin à la fête. (mdc-comm)

● Pour tous renseignements: Maya Frankhauser (tél. 66 15 88) et Margrith Burkhalter (66 14 68).

Vendredi 27 octobre 1995

L'Impartial

Tramelan, EX-TRA: les premiers Mérites locaux attribués

Une écrivaine et deux sportifs

Agrémentée par les chants de la Chorale de La Ferrière, localité qui en est cette année l'hôte d'honneur, l'inauguration officielle de l'EX-TRA 95 a vécu hier soir des moments forts: la remise des prix du concours des inventeurs, ainsi que celle des premiers Mérites tramelots, qui sont allés à l'écrivaine Claudine Houriet d'une part, à la cavalière Sandrine Kohli et au coureur à pied Alain Vuilleumier d'autre part.

président de la manifestation, Raymond Geiser, prenait la parole pour l'allocation de circonstance. Il soulignait que «contre vents et marées, l'EX-TRA subsiste en essayant chaque année d'innover et d'apporter un petit plus».

Et en matière de «petit plus», la soirée d'hier partait tambour battant, avec la remise des prix du premier Concours d'invention Tramelan/Arc jurassien (voir ci-contre). Et le président de se réjouir du grand succès remporté par ce concours, succès dans lequel il voit la preuve que le génie inventif existe bel et bien dans la région et que l'on n'y baisse pas les bras, malgré les difficultés de la conjoncture.

l'introduction de plus de vingt terminaux de paiement EC-Direct et Postcard.

La partie officielle, à «huis clos» mais en présence de nombreux invités, était l'occasion pour plusieurs orateurs de prendre la parole. Ainsi s'exprimèrent notamment Bernard Jacot, maire de Tramelan, Antoine Bigler, préfet de district, Heinz Lanz, maire de La Ferrière, et Ronald Ermatinger, député.

Mais le moment le plus attendu se déroulait en public, à savoir la remise des premiers Mérites culturels et sportifs tramelots, offerts par la municipalité, qui va sans aucun doute faire entrer cette sympathique manifestation dans la tradition locale.

Le Mérite culturel, tout d'abord, a été décerné à une personnalité fort connue déjà dans les milieux culturels et artistiques en particuliers, à savoir Claudine Houriet. Cette distinction récompense son activité culturelle en général, mais vise plus particulièrement à souligner son talent d'écrivaine.

Ce Mérite est donc motivé précisément, pour la période

concernée - du 1er septembre 1994 au 31 août 1995 - par la sortie de son quatrième ouvrage. Avec «L'invitation de l'Ange» (Edition Luce Wilquin, Lausanne), Claudine Houriet a effectivement signé un excellent recueil de nouvelles.

On ne saurait pourtant occulter le fait que Mme Houriet est largement connue pour son activité picturale également, elle qui souligne qu'écriture et peinture lui sont deux nécessités et suivent en elle deux chemins parallèles.

DE L'ÉQUITATION À LA COURSE À PIED

Le Mérite sportif 1995, pour sa part, a été attribué conjointement à deux athlètes en vue: Sandrine Kohli, cavalière émérite, et Alain Vuilleumier, infatigable coureur à pied.

Sandrine Kohli a été désignée par le jury pour l'excellence et la régularité de ses résultats en général, mais plus particulièrement pour son formidable titre de championne suisse des jeunes cavaliers (18 à 21 ans). Sans entrer dans les détails, soulignons

cependant encore son 12e rang individuel au Championnat d'Europe des jeunes cavaliers, ainsi que son 4e rang par équipes durant la même compétition.

Quant à Alain Vuilleumier, les autorités tramelotes ont voulu le récompenser également pour tous ses résultats (trois victoires dans Moutier-Raimeux et du bronze à la Juracime 95, notamment), mais plus particulièrement pour son titre de champion suisse vétérans (40 à 45 ans) de course à pied, obtenu l'an dernier. Non sans souligner que le Tramelot a remporté six des treize courses inscrites au programme de ce championnat. (de)

● Aujourd'hui vendredi, l'EX-TRA sera ouverte de 16 h à 22 h, son restaurant demeurant ouvert jusqu'à 3 h. Parmi les attractions principales du jour, soulignons les démonstrations de vélo trial et de VTT trial par Dave Rollier, le jeune champion de Sonvilier, prévues à 18 h, 19 h et 21 h. Quant au tirage de la tombola, il est fixé à 21 h 15, qu'on se le dise! (de)

Rédaction
du JURA BERNOIS
Dominique EGGLEL
Tél: 039/44 18 00
Fax: 039/44 17 07
Nicolas CHIESA
Tél/fax: 039/41 22 22

BRÈVES

Banque Cantonale Bernoise

Bénéfice en hausse

La perspective d'une légère hausse du bénéfice de la Banque Cantonale Bernoise (BCBE) en 1995 se confirme après neuf mois. La banque a précisé hier dans un communiqué être parvenue à réduire de 544 millions de francs ses prêts à Dezennium, société où sont parqués ses anciens crédits douteux.

Canton de Berne
Surveillance centralisée pour les fondations

A partir de l'année prochaine, le canton de Berne centralisera la surveillance des quelque 150 fondations «classiques» dont les activités s'étendent sur plusieurs communes, voire sur tout un district. Cette compétence ne reviendra plus aux préfectures, mais à l'Office des assurances sociales et de la surveillance des fondations. Cet office surveille déjà les fondations déployant leurs activités sur l'ensemble du canton ou sur plusieurs districts. (oid)

Forum social à Tramelan

Chômage et exclusion

L'infrastructure du Centre interrégional de perfectionnement (CIP) se prête idéalement à l'organisation de journées de réflexion. Le groupement d'action sociale du Jura bernois (GAS) en est persuadé. Après avoir consacré son premier forum à définir une politique sociale régionale, il est revenu hier à Tramelan pour parler du chômage et d'une de ses conséquences, l'exclusion sociale. Ce thème a été abordé par de nombreux intervenants dont les propos ont permis de tirer des constantes, d'analyser des conséquences et d'imaginer des perspectives. Nous aurons l'occasion, dans une prochaine édition, de revenir sur les enseignements d'une pareille manifestation. (nic)

Ex-gardien de Hindelbank acquitté

Le Tribunal de district de Berthoud a acquitté jeudi un ancien gardien de la prison pour femmes de Hindelbank (BE) accusé d'avoir eu une relation sexuelle avec une détenue. Malgré l'ensemble des éléments à charge, le tribunal a estimé qu'il n'était pas prouvé que le fonctionnaire ait abusé de la dépendance ou de la détresse de la détenue.



Après les salutations d'usage, prononcées par Roland Pelletier, l'une des principales cheffes ouvrières de l'EX-TRA, le



Tramelan, EX-TRA

La lauréate du premier Mérite culturel, Claudine Houriet, entourée par les deux lauréats du Mérite sportif, Sandrine Kohli et Alain Vuilleumier. (Impar-Gerber)

Les deux inventeurs primés: J.-L. Périnat et F. Vaucher

Composé d'Anne-Marie Cuenot (Fédération romande des consommatrices), de Nicolas Crevoisier (l'inventeur de la fameuse girole) et de Jean-Jacques Schumacher, secrétaire de l'Assemblée interjurassienne, le jury du premier Concours d'invention Tramelan/Arc jurassien, une innovation de l'EX-TRA, a connu bien des difficultés à désigner le lauréat 1995. La preuve du succès remporté par ce concours!

Les projets présentés étant d'un excellent niveau, c'est finalement à deux inventeurs que le jury a décidé d'attribuer le prix, conjointement, à savoir Frank Vaucher, de Cormoret, et Jean-Louis Périnat, de Saint-Imier.

Frank Vaucher, un horloger passionné, présente un système de remontage automatique du poids-moteur des horloges, tourne-broche et autres machines similaires. L'application de son sys-

tème ne demande que de légères modifications aux machines ou horloges existantes. De surcroît, le mécanisme convient aussi bien aux horloges de clochers qu'aux petites pendules d'appartement. Enfin, une panne d'électricité lui est indifférente, ou quasiment, puisqu'il fonctionne pendant quatre heures encore sans être alimenté.

Jean-Louis Périnat, pour sa part, a développé une pompe manuelle destinée avant tout aux hôpitaux. Celui de Saint-Imier utilise d'ailleurs son engin, qui facilite l'injection de produits de contraste, durant les phlébographie et autres artériographies. Avec cette pompe, les soignants n'ont plus à réaliser des injections difficiles, une seringue dans chaque main.

Pour en savoir davantage sur ces deux inventions, une seule adresse: l'EX-TRA! (de)

Berne redistribue les tâches

Avis communal sollicité

Les 401 communes bernoises ont jusqu'à fin novembre pour s'exprimer sur les grandes orientations du projet «Répartition des tâches entre le canton et les communes». Cette réforme débouche, déjà, sur des résultats intermédiaires.

Ce projet, lancé au printemps 1994, est né de la volonté cantonale et communale de partager plus efficacement leurs tâches. Leurs relations futures doivent être basées sur la notion de partenariat. Cette redistribution des cartes devrait, en finalité, aboutir à un allègement des charges pour les deux partenaires.

Cette nouvelle orientation s'est déjà traduite dans les faits, notamment dans le domaine de la fiscalité. La fin de la première étape de la réorganisation a donné l'occasion au conseiller d'Etat Mario Annoni et Hans Lauri, ainsi qu'à Béat H. Koenig, président de l'Association des communes bernoises, d'informer, par lettre, toutes les communes des lignes directrices et des résultats intermédiaires du projet.

Ils rendent également compte en détail de l'avancement des travaux en ce qui concerne les projets concrets de réforme dans les domaines d'activité de la Chancellerie d'Etat et des direc-

tions. Plus de 35 domaines posant problème ont déjà été traités. Citons, la révision des normes cantonales applicables aux améliorations foncières, la construction d'installations solaires ou encore l'élaboration d'une nouvelle réglementation dans les domaines de l'état civil et l'examen d'une réforme en profondeur de l'assistance sociale.

La prise de position des communes, attendue d'ici à fin novembre, doit exprimer un avis sur les grandes orientations retenues et formuler des critiques ou des propositions au sujet des projets concrets de réforme. (oid)

Villeret: gymnastique féminine

Bientôt des pupillettes

La Société de gymnastique féminine de Villeret s'impose un défi. Elle souhaite étoffer ses rangs de pupillettes, voire d'un groupement de gymnastique infantine.

C'est en fait avec une monitrice déjà formée, Mireille Blaser et cinq futures collaboratrices, Anita Marchand, Joëlle Montanaro, Patricia De Crescenzo, Barbara Jeanrenaud et Magali Graf, que la société envisage

d'atteindre son but. Dans un appel lancé à la population, par la voie des écoles, la Société de gymnastique invite les enfants fréquentant le jardin d'enfants de même que celles et ceux de 1re, 2e, 3e et 4e années d'école primaire à répondre à cet appel. Les parents intéressés peuvent d'ailleurs obtenir tous les renseignements voulus auprès de Mireille Blaser à Cormoret. (tél 039/44.14.32).

Les maires en assemblée à Saint-Imier

Des problèmes de fonds

Née de la disparition de la Fédération des communes du Jura bernois, la Conférence des maires du Jura bernois doit encore affiner son fonctionnement pour justifier sa raison d'être. Portée sur les fonds baptismaux, le 1er décembre 1994, elle doit maintenant s'attaquer aux problèmes de fond. La création de commissions internes est envisagée pour lui permettre de faire entendre la position communale régionale.

36 maires, dont Maxime Zuber de Moutier et Daniel Schaer de Reconviiler ont siégé à Saint-Imier. Il ont entendu du président Ulrich Kaempfer, maire de Villeret, que le comité de la Conférence des maires s'était plaint au gouvernement de la manière dont les travaux étaient attribués sur le chantier de la Transjurane.

La parenthèse Transjurane refermée, la Conférence s'est offert deux exposés. Le premier signé John Buchs, membre du comité bernois de Pro Patria, œuvre communautaire fondée en 1910 par des philanthropes. Venu proposer l'aide financière de cette fondation pour des projets culturels et sociaux, John Buchs a été remplacé à la tribune par Francis Kohler, président de la Chambre d'économie publique du Jura bernois.

Cette intervention s'explique par le fait que la CEP est aujourd'hui à la recherche de nouvelles

rentrées financières. La réorganisation de la SEVA a singulièrement réduit sa part du gâteau. Deux chiffres l'attestent. En 1993, le canton par le biais de la SEVA soutenait les activités de la CEP à raison de 400.000 fr par année. Le plafond de sa générosité échoue aujourd'hui à 65.000 fr. En insistant sur le dynamisme d'un organisme que Bienne et le Seeland envisage de singer, Francis Kohler s'est efforcé de faire admettre aux maires le principe d'une aide communale de 2 fr par habitant.

Sans que personne ne s'y oppose farouchement, quelques-uns ont fait remarquer qu'ils craignaient que le rôle de la Conférence des maires se résume à l'avenir uniquement à enregistrer des demandes similaires. Fred-Henri Schnegg, insista longuement sur ce risque.

Pour le maire de Sonceboz, la seule raison d'être de cet organisme est de s'attaquer au problème de fond. Après avoir demandé qu'on étudie la possibilité de doter la Conférence des maires d'un bureau semi-professionnel ou professionnel, il se rallia à l'avis du comité qui préfère opter pour la solution de commissions internes. Le projet de «répartition des tâches entre le canton et les communes», désormais mis en consultation, sert de réflexion toute trouvée à la première de ces études approfondies. (nic)

Lycée cantonal de Porrentruy

Professeur grossier déclassé

Le Département de l'éducation ayant rejeté l'opposition de Jean-Paul Racine, professeur de mathématiques au Lycée cantonal de Porrentruy, la sanction disciplinaire qui le frappe devient exécutoire. M. Racine, 60 ans, est transféré de la classe 6 à la classe 8 de traitement, de sorte que son salaire annuel est réduit d'environ 12.000 francs et est ainsi ramené à environ 118.000 francs brut par an.



Porrentruy

L'affaire du Lycée cantonal a secoué la capitale ajolote.

(sp)

La sanction prise par le département d'Anita Rion peut évidemment faire l'objet d'un recours à la Cour administrative du Tribunal cantonal, dans les trente jours. Alors qu'elle vient d'être rendue, une nouvelle procédure disciplinaire a été ouverte contre ce professeur, à la suite d'une plainte d'un enseignant secondaire de Courrendlin. Celui-ci a appris que M. Racine le dénigrait dans ses cours auprès d'anciens élèves du plaignant.

Rappelons que l'affaire Racine avait éclaté publiquement quand des amis du prévenu avaient tenté de faire croire que le directeur du Lycée cantonal tenait des fiches sur les ensei-

gnants du lycée. A ce titre, le député Jérôme Oeuvery, de Chevignez, avait déposé une question écrite au Parlement jurassien.

L'enquête disciplinaire concernant M. Racine, ouverte à la

suite de plaintes de parents d'élèves ayant fait l'objet de contestations, avait été classée et une nouvelle enquête sur les agissements de M. Racine dans ses cours avait été ouverte. Elle a été menée à chef dans le strict

respect de toutes les règles de la procédure, notamment l'audition régulière du prévenu. Cette nouvelle enquête a abouti à la sanction disciplinaire précitée, vu la gravité des agissements en cause.

L'enquête révèle en effet que le professeur a non seulement découragé ses élèves, émis des jugements négatifs sur des collègues et tenu des propos racistes et xénophobes. Il a aussi eu des écarts de langage blessants, humiliant des élèves. Seize d'entre eux ont témoigné. Il a aussi commis des erreurs de notation de travaux qu'il a dû corriger.

Dans l'ensemble, son comportement porte gravement préjudice à la renommée du Lycée cantonal. Même si M. Racine nie les reproches qui lui sont faits, l'enquête conclut que les élèves interrogés séparément ne peuvent avoir inventé leurs griefs. Entendus comme témoins, ils ont été rendus attentifs aux conséquences d'un faux témoignage. Sous réserve de quelques détails, leurs déclarations concordent et constituent un faisceau d'indices suffisant. Au contraire, bien qu'assisté d'un avocat, le professeur en cause n'a pas apporté d'éléments à sa décharge, ni fait valoir de circonstances atténuantes.

Jean-Paul Racine est donc sanctionné par une mesure disciplinaire grave. Le fait qu'une nouvelle procédure soit engagée sur des reproches récents tend à démontrer qu'il n'a pas (encore) tiré de leçon de cette affaire.

V. G.

Rédactions

JURA
Tél: 039/51 20 51
Fax: 039/51 24 85
Michel GOGNIAT

BRÈVES

Tragique accident à Mervelier

Un enfant

meurt étouffé

Dans une ferme de Mervelier, un enfant de 8 ans qui jouait sur un lot de balles de foin serrées les unes contre les autres, est tombé dans un espace entre elles et est mort par étouffement sur place, malgré les soins prodigués. La police et le procureur se sont rendus sur place. (vg)

Sortie d'une plaquette

«Guisan et les Jurassiens»

Pour marquer le cinquantième anniversaire de la fin de la Seconde Guerre mondiale, la Société des officiers jurassiens, du nord et du sud, publie une plaquette qui dépeint les liens particuliers qui unissaient le général Guisan aux Jurassiens. La sortie de cette publication va coïncider, début novembre, avec l'avant-première à Delémont du film de Claude Champion «Guisan et son temps». Cette plaquette, tirée à 1220 exemplaires, éclairée de nombreuses photos, contient une chronique du général de 1913 à 1953, des témoignages de personnalités jurassiennes et deux études, l'une d'elles portant sur le regard avant-gardiste de Guisan dans les domaines de la conduite et de l'information. Cet ouvrage peut être commandé à Gérard Guenet à Porrentruy. (mgo)

AGENDA

25 ans de Caritas à Delémont

Superbe cadeau

Superbe cadeau pour les 25 ans de Caritas Jura. Le Chœur Vivaldi, dirigé par Pierre Von Gunten, chantera trois morceaux de la liturgie orthodoxe samedi 28 octobre à 20 h 15 à l'Eglise Saint-Marcel à Delémont. La centaine de chanteurs et chanteuses jurassiennes interpréteront à cette occasion des œuvres de Bruckner et une œuvre de Lassus. Pour sa part, Benoît Berberat à l'orgue présentera des pages du compositeur alsacien Boëlmann. Enfin, l'Ensemble de cuivres du Jura, formé d'une trentaine de musiciens jurassiens et bâlois, sous la direction de Blaise Héritier, jouera des œuvres de Rossini, Prokofiev... Concert gratuit. Collecte à la sortie pour la mise en place des réseaux de solidarité et le centre d'accueil LARC. (mgo)

Procès de presse Barras-Maurer

Deux recours au TF

L'affaire du procès de presse engagé par MM. Michel et Gunther Maurer notamment contre l'ancien journaliste Pierre Barras de Porrentruy, condamné pour diffamation à vingt jours d'emprisonnement avec sursis, n'a pas encore connu son épilogue, après la réduction de la peine de 30 à 20 jours prononcée par le Tribunal cantonal du Jura, le 11 septembre dernier.

En effet, l'avocat de Pierre Barras, Me Luc Jacopin, de Neuchâtel, s'est pourvu en nullité auprès du Tribunal fédéral.

L'avocat du secrétaire syndical Pierre-Alain Léchoy, Me Yves Richon, en a fait de même, bien que son client n'ait été condamné qu'à une amende. Quant au défenseur de notre confrère Arnaud Bédât, Me Jean-Marc Gigon, il n'a en revanche pas déposé de recours.

Le dépôt de ces pourvois permettra aux deux défenseurs de recevoir des considérants écrits du jugement, ensuite de quoi ils décideront s'ils maintiennent ou non leur pourvoi dont les chances de succès apparaissent assez minces. (vg)

Porrentruy

Ecole menacée

Les hôpitaux jurassiens ont décidé de ne plus engager d'apprentis dans leurs laboratoires. En conséquence, une lourde menace pèse sur l'Ecole de chimie intégrée à l'Ecole professionnelle des métiers de Porrentruy. La moitié des apprentis, qui en suivent les cours, sont en général employés dans les hôpitaux. La décision de ces derniers risque de porter un coup fatal à l'Ecole de chimie. L'Association des laboratoires jurassiens s'inquiète de cette situation. Son inquiétude est partagée par le groupe démocrate-chrétien qui interpelle le Gouvernement à ce sujet.

Dans une motion, le député chrétien-social Laurent Schaffter relève que les conflits s'accroissent dans l'administration, notamment dans le Département de l'équipement, en raison de l'absence de communication entre les fonctionnaires et le chef du département. Il en est de même au sein du Département de l'éducation, plusieurs enseignants faisant l'objet de plaintes diverses.

C'est pourquoi Laurent Schaffter propose de désigner un médiateur qui serait chargé de vider les querelles opposant des fonctionnaires à leurs employeurs ou au public. Ce médiateur serait nommé par le Parlement. Il jouerait le rôle d'intermédiaire entre les chefs de services et ceux des départements et les employés de la fonction publique. V. G.

Delémont

Incendies criminels?

Jeudi peu avant minuit, trois incendies se sont déclarés à Delémont, dans un local du home La Promenade, à la rue des Sels où le feu a été bouté à du mobilier de jardin, puis à la rue Jean-Prévôt, dans un garage indé-

pendant. Ces sinistres ont pu être maîtrisés assez rapidement. Une enquête a été ouverte.

Il est vraisemblable qu'ils sont dus à des actes de malveillance. (vg)

Fondation «Nez rouge»

Extension en Suisse alémanique

Au cours d'une conférence de presse tenue à Delémont, la fondation «Nez rouge», que préside le médecin cantonal du Jura Jean-Luc Baierlé a présenté son plan des «Opérations Nez rouge (ONR)» de la fin de l'année 1995. Des ONR seront mises sur pied dans sept nouvelles villes: Bâle, Berne, Bienne, Lucerne, Sierre, Winterthour et Yverdon. Elles seront reconduites dans dix-sept autres régions déjà actives les années passées. Seuls le Val-de-Travers et le Val-de-Ruz disparaîtront et seront absorbées par La Chaux-de-Fonds et Neuchâtel.

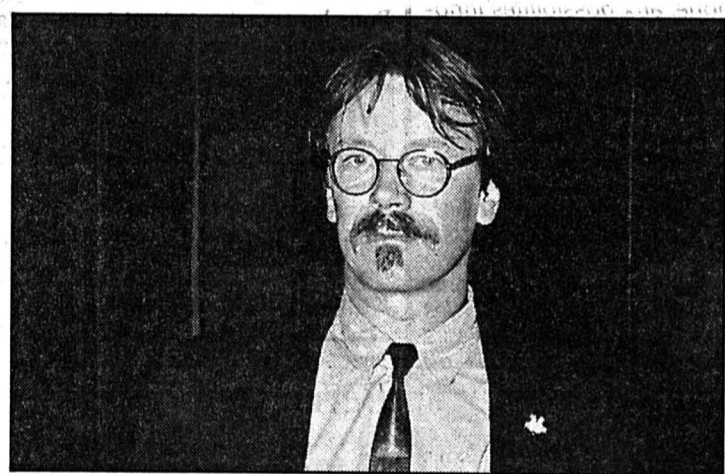

Jean-Luc Baierlé

Il a présenté son plan des opérations «Nez rouge» de la fin de l'année. (Henry-a)

Selon le Dr Baierlé, la Suisse alémanique se lance avec enthousiasme dans ces opérations. La fondation a d'ailleurs le soutien efficace du Fonds suisse de la sécurité routière et de l'Office fédéral de la santé publique qui lui fournissent l'essentiel des fonds de son budget, soit près de 300.000 francs par an.

APPUI FÉDÉRAL

La fondation assume les frais de son secrétariat permanent ouvert à Delémont et livre docu-

ments et matériel publicitaire aux ONR régionales. Celles-ci doivent couvrir leurs frais financiers en trouvant des partenaires. La fondation est elle aussi à la recherche de partenaires, afin de dépendre le moins possible de fonds publics.

Porte-parole de l'Office fédéral de la santé publique, M. Rudolf Gartmann a souligné que cet office soutient ardemment

Nez rouge. Il espère que Nez rouge pourra s'étendre à toute la Suisse. L'OFSP entend d'ailleurs mettre sur pied une journée de prévention de l'alcool, à l'image de celles du tabac et des drogues. S'agissant de l'efficacité de Nez rouge dans la prévention de l'alcool au volant, après cinq ans d'activité en Suisse, il est prématuré de tirer des enseignements des statistiques.

Au Québec, où Nez rouge est actif depuis dix ans, la preuve d'une diminution des accidents dus à l'alcool est cependant attestée. V. G.

Institut pédagogique

L'avenir en question

Répondant à l'interpellation du député Roger Jermann, PLR, le Gouvernement relève que l'Institut pédagogique devra satisfaire aux recommandations de la Conférence des directeurs cantonaux qui se réunit en fin de semaine aux Bois.

Dans la collaboration probable entre les cantons de Berne, Neuchâtel et du Jura, chacun doit trouver son compte. Les établissements existants peuvent travailler en réseau, sans devoir disparaître. Le coût d'une telle collaboration ne peut être évalué, pas plus que les économies possibles. La réflexion sur l'ave-

nir de la formation des enseignants est donc largement amorcée.

PERMIS D'ARTISTES

Répondant à la députée socialiste Ursula Yersin, le Gouvernement relève que 239 permis d'artistes de cabaret ont été délivrés en 1994 dans le canton du Jura. Plus de soixante femmes venant de pays hors du recrutement traditionnel ont été autorisées à prendre un emploi dans le canton. Les demandes sont examinées attentivement, notamment quant aux conditions de travail et de salaire. (vg)

PUBLICITÉ

pour 25



La carte journalière en promotion.

Pour Fr. 25.- avec l'abonnement demer-tarif. Tous les jours du 28 octobre au 30 novembre 1995. Valable les samedis et les dimanches sans restriction et du lundi au vendredi dès 9h00.

439 CFF

Rapport des experts sur la décharge de Saint-Ursanne

Un feu vert provisoire

A la suite des coups de boutoir de Greenpeace et d'un comité franco-jurassien (CESDMS) l'été dernier, l'exécutif jurassien s'était décidé à confier à cinq experts neutres le soin de dire si le site de Saint-Ursanne, ses galeries en particulier, était propre à accueillir des tonnes de déchets spéciaux. Le rapport des experts est tombé confirmant les informations de «L'Impartial» d'il y a un mois. Les conclusions tiennent en trois points. Primo, à ce jour, cet entrepôt ne représente pas un risque aigu pour l'homme et le Doubs. Secundo, DMS, l'entreprise gérant ce site, pourra poursuivre ses travaux de stabilisation. L'accord est toutefois provisoire. Des études plus fouillées diront début 96 si une autorisation définitive peut être octroyée.

Examinons les conclusions des experts de plus près. Il est dit d'abord que les risques de pollution du Doubs par les boues entreposées (il s'agit essentiellement d'hydroxydes métalliques ou métaux lourds qui proviennent pour l'essentiel de la galvanoplastie) sont «exclus même en cas d'accident majeur». Voilà qui est net.

DEUX INCERTITUDES

Pour les experts, il s'agit toutefois de poursuivre les études sur

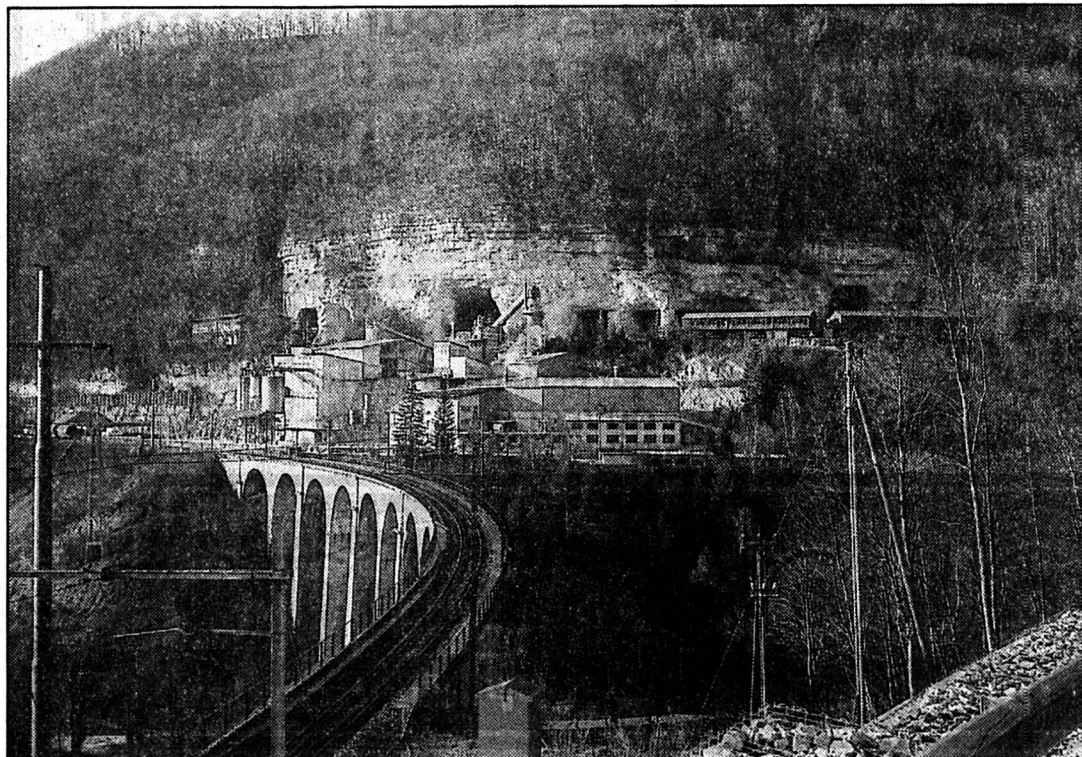

Les galeries de l'ancienne usine de four à chaux

Une étude plus fouillée dira si elle peut accueillir des déchets ad vitam aeternam.

(Impar-Gogniat-a)

deux points avant de délivrer une autorisation définitive. D'abord, il s'agit de savoir s'il existe un lien hydrologique entre la décharge et la nappe phréatique des Champs-Fallat qui se trouve en contrebas et d'en évaluer les risques au vu d'une exploitation à long terme des galeries.

La seconde prospection va porter sur la technique de stabilisation de ces déchets et leur stockage dans les galeries. Il s'agit en effet de respecter les normes émises par Berne alors

même que les techniques de stabilisation ne sont pas encore totalement maîtrisées. Ce n'est qu'au début 96, à la suite de ces études complémentaires, qu'une autorisation définitive pourrait intervenir.

En attendant, DMS (filiale de Fairtec Delémont) a l'autorisation provisoire de continuer ses travaux pour stabiliser au moins la moitié des 8000 tonnes du stock provisoire. Cette stabilisation doit se faire dans de grandes enveloppes appelées «big bag» qui évitent tout écoule-

ment et permettent, le cas échéant, de les transporter dans une décharge agréée.

GROS SOUS ET GREENPEACE

Les experts conseillent aussi d'améliorer l'étanchéité des galeries dans les ateliers où s'effectue la stabilisation de ces boues. Le reste des déchets de ces galeries devra être évacué. Le dépôt effectué en son temps par l'entreprise Thécla (1049 tonnes) devra être assaini. Cette maison avait bénéficié d'une autorisation bernoise. Si l'on sait qu'il en

coûte 700 francs la tonne, on se demande aujourd'hui qui va payer l'assainissement de cette masse!

Derrière le problème écologique, il y a en effet un problème économique. Ce qui était autorisé hier ne l'est plus aujourd'hui. Si DMS ou Fairtec partent en faillite, c'est le canton de Jura qui va rester avec des tonnes de déchets sur les bras. Pour les traiter, il lui en coûtera, selon CESDMS, entre 8 et 10 millions. Seule solution: laisser DMS poursuivre ses activités pour éviter à cette entreprise (épaulée par la BCJ) de plonger.

Pour le comité d'action CES-DEMS, on assiste ici à un «second Courgenay» qui avait vu le Centre de traitement cantonal être débordé et accumuler les dettes. Pour le comité d'action régional, le permis provisoire tend à sauver une société dans une situation précaire sans affronter le fond du problème.

LA CHARRUE DEVANT LES BŒUFS

Pour notre part, nous voyons que le canton – dans plusieurs dossiers sensibles (celui de Courgenay, de Saint-Ursanne ou carrière de Glovelier...) – fonce puis met en garde les citoyens sur les frais que cela comporte si le projet vient à capoter. C'est une tactique du fait accompli qui n'est pas admissible. On met la charrue devant les bœufs.

De son côté, Greenpeace, dans un communiqué, a indiqué hier que le rapport intermédiaire des experts confirme les craintes du mouvement écologiste au sujet de la qualité du projet de décharge, sa technique de stockage et de surveillance. Mgo

Rédactions

JURA

Tél: 039/51 20 51

Fax: 039/51 24 85

Michel GOGNIAT

AGENDA

Jazz au Soleil

Ilg-Copland-Hirshfield

Jazz au Soleil à Saignelégier samedi 28 octobre à partir de 21 heures. Au menu: le trio Ilg-Copland-Hirshfield. Il s'agit d'un «trio passionné et engagé, très progressiste dans le domaine de l'accord instrumental et de la coopération congénitale». Dieter Ilg est l'un des plus illustres bassistes européens, le New-Yorkais Marc Copland est l'un des pianistes les plus importants des dernières années alors que Jeff Hirshfield est un batteur très doué, aux possibilités innovatrices illimitées. Bref, un trio de choc. (mgo)

A Fornet

Rebetez - Tissot - Marzo-Mart

Comme chaque automne, les deux peintres complices, Sylvère Rebetez, de La Courtine, et le Prévôtois Roger Tissot accrochent leur travail de l'année aux cimaises de la colonie de Fornet-Dessus. Le vernissage de cette exposition aura lieu samedi 28 octobre à 16 heures alors qu'il sera possible de découvrir ces toiles jusqu'au 19 novembre. Comme chaque année, les deux peintres invitent un sculpteur à se joindre à eux. Il s'agit cette fois de Marzo-Mart. Nous reviendrons sur cette exposition. (mgo)

Porrentruy

Lecture dramatique

Le comédien et metteur en scène parisien Jean Gillibert interprétera une lecture dramatique d'extraits d'un dialogue poétique entre un âne et un philosophe, écrit par Victor Hugo. Ce spectacle inédit aura lieu ce soir, dans la salle des Hospitalières à Porrentruy, dès 20 h 30. La création d'une Académie du théâtre à Porrentruy sera discutée après la représentation. (comm-vg)

Pro Jura

Avec Chevènement

La 92e assemblée de Pro Jura se déroulera le 18 novembre à Bassecourt. A cette occasion, Jean-Pierre Chevènement, bien connu des Jurassiens et député-maire de Belfort, fera un exposé sur un sujet qui lui tient à cœur: «Le TGV Rhin - Rhône porteur d'espoir et d'espérance pour le Jura et la Franche-Comté». Jean-Pierre Chevènement est le président de l'association «TransEurope TGV Rhin - Rhône Méditerranée». (mgo)

Centre pour alcooliques du Prédame

Le traitement trop cher?

Inauguré officiellement il y a quelques semaines après son ouverture voici une année, le Centre Clos-Henri au Prédame, destiné à soigner les alcooliques, est en mal de patients. Une interpellation de la députée du PCSI, Françoise Cattin met peut-être le doigt sur le fond du problème. Est-ce que le coût à supporter – 95 francs par jour – n'est pas trop lourd pour la famille du pensionnaire?

Clos-Henri est dans ses meubles au Prédame et l'ancienne école du lieu a même été transformée en ateliers de travail. Toutes les conditions sont donc réunies pour traiter des personnes dépendantes de l'alcool de manière idéale. La députée de Bassecourt en convient. Elle voit aussi, en matière de traitement,

l'équipe du centre s'engager efficacement dans un chemin qui est parfois long et difficile.

COÛT JOURNALIER

Françoise Cattin estime que le Jura avait besoin d'un tel centre. «Auparavant, les patients jurassiens étaient soignés et réinsérés dans diverses institutions de Suisse romande, notamment neuchâtelaises, valaisannes et vaudoises, ce qui engendrait des frais conséquents pour le canton», note-t-elle. Si le traitement est de longue durée, il s'agit d'épauler les familles qui sont confrontées à ce genre de problème, car l'entourage est essentiel.

Et de relever que la charge de 95 francs par jour relève de l'inégalité de traitement. Certaines communes (sous forme de prêts)

offrent certes une aide financière mais ce n'est que reporter le problème. Il est impossible pour une famille d'assumer une charge aussi importante, ce qui réduit à néant tout espoir de guérison. L'institution est elle-même pénalisée par cette baisse des patients. On sait en effet que Clos-Henri arrive péniblement à un 50% d'occupation et que les autorités fédérales veulent, dans les années à venir, que ce taux monte à 80%.

Aussi Françoise Cattin demande-t-elle au Gouvernement jurassien si des tractations sont en cours avec les assurances-maladie pour une prise en charge plus conséquente de ce genre de patients et si canton et communes sont prêts à offrir des prestations plus souples? Mgo

Fronde à l'assemblée du Noirmont

Rejet des boues trop lourdes

Présidée par Marcel Boillat, l'assemblée extraordinaire du Noirmont a été suivie par 60 citoyens hier soir. Quatre points étaient à l'ordre du jour mais l'un d'eux, celui des boues de la Step, a cristallisé les passions.

En effet, la station du village a connu bien des problèmes ces dernières années. Elle n'a jamais fonctionné à satisfaction et il a fallu, dans un premier temps, que le citoyen vote une rallonge de 100.000 francs pour améliorer son rendement. Hier soir, la question était tout autre. Les boues que dégage cette Step ne peuvent être répandues dans

l'agriculture en raison de leur haute teneur en métaux lourds. Il a fallu évacuer ce matériau sur la décharge contrôlée de Boécourt. Avec l'achat d'une pompe, il est aujourd'hui question d'une facture de 55.000 francs. De nombreuses questions et des interventions ont été faites sur cet objet de la part des citoyens.

Dans l'esprit du Conseil communal, qui a eu beaucoup de mal à faire bouger l'Office cantonal des eaux et de protection de la nature dans cette affaire, la lettre adressée aux industriels avait valeur de sommation. Les citoyens ne l'ont pas entendu de

cette oreille. Ils en appellent aux pollueurs payeurs en refusant de payer ce montant de 55.000 francs pour des boues... qui sont déjà évacuées. On le voit, le Conseil communal du Noirmont ne se trouve pas en bonne position. On ignore comment il va négocier ce faux pas.

Les trois autres points soumis au souverain ont facilement passé la rampe: 310.000 francs vont à la réalisation de la viabilisation du lotissement des Perrières. 17.000 francs vont à l'éclairage public de trois rues. Enfin, 75.000 francs permettront l'élargissement de la route conduisant au Centre cardiovasculaire. Mgo

Carrière de Glovelier

Arrêt des travaux

Le président de la Cour administrative cantonale Pierre Broglin a décrété sur recours l'interruption des travaux d'aménagement de la carrière de La Petite Morée, ouverte par l'entreprise Louis Lachat S. A. à Asuel, conformément à la décision de l'Assemblée communale de Glovelier du 24 avril dernier. Une plainte a été déposée contre cette assemblée et la prétendue inexactitude des informations publiées par la commune avant l'assemblée.

Le Service de l'aménagement ayant levé l'effet suspensif de ce recours, la Cour cantonale de-

vra décider de rétablir ou non cet effet suspensif.

Est en cause le passage d'une centaine de camions par jour dans le village de Glovelier, ce qui est jugé insupportable. Le transport de la pierre de la carrière par rail est trop coûteux et ne peut fournir le volume nécessaire. Pourtant, les chantiers de la Transjurane ont un besoin urgent de pierres. De plus, l'entreprise Lachat a engagé des montants importants dans ce projet. Elle devrait en outre mettre quatre ouvriers au chômage, si l'exploitation de cette carrière devait être ajournée. V. G.

Au Noirmont dimanche

Concert de gala



L'Ensemble de cuivres valaisan donnera un concert de gala dimanche 29 octobre à 17 heures à la Halle de spectacle du Noirmont. Cette formation est l'une des meilleures de Suisse. Elle interprétera, outre un répertoire copieux, le morceau imposé lors

du championnat suisse des «brass-band» dans la catégorie «excellence». On notera que l'entrée à ce spectacle est libre, la fabrique d'instruments Courtois et la maison Jemmely Musique à Saignelégier le patronnant. (mgo-photo Bonnardot)

meublorama

SUPERMARCHÉ DU MEUBLE

DEMAIN SAMEDI

c'est le jour idéal pour vos achats de meubles à prix réduits
Un choix gigantesque !
Exposition sur 2 étages avec ascenseur

Vente directe du dépôt (8500 m²)
 Sur demande, livraison à domicile

AUTOMOBILISTES : dès le centre de Bôle, suivez les flèches «MEUBLORAMA»

OUVERT de 8 à 12 h et de 13 h 30 à 17 h
 Autres jours de 9 à 12 h et de 13 h 45 à 18 h 30. Lundi matin fermé

GRAND P GRATUIT

meublorama

MEUBLES-DISCOUNT
BÔLE (près de la Gare CFF de Boudry)

28-30714

100 km La Cure dans village jurassien

Maison de week-end habitable

5 pièces, salle de bains, WC, garage. Terrain attenant.

Fr. 69000.-
 ☎ 0033/84 47 15 15
 18-270212

A louer, Léopold-Robert 165, pour le 1er janvier
APARTEMENT 3 PIÈCES
 Avec grand balcon, ascenseur, conciergerie. Loyer: Fr. 680.-, plus Fr. 110.-, charges.
 ☎ 039/26 93 68 ou 039/26 11 20
 132-77792

Placement de sécurité de privé

Belle propriété dans le Jura français, environ 60 km de la frontière, discret, en face d'un lac, environ un hectare, possibilité de pratiquer tous les sports dans les environs, aéroport privé à proximité.

- maison complètement rénovée, toit et charpente neufs, façades isolées
- installation de sécurité (vol, feu, gel)
- source privée, gaz, électricité
- chauffage à huile avec thermostat extérieur

- Rez:**
- studio indépendant
 - cuisine, chambre de bain
 - séjour, chambre à coucher avec lavabo
- Premier:**
- cuisine, chambre de bain
 - salle à manger
 - grand salon, vue sur le lac
 - 2 grandes chambres à coucher
 - sortie indépendante

Entretien du parc assuré. Possibilité de maintenir surveillance sur place.
 ☎ 0033/84 25 74 20, le soir
 132-777861

IMMOBILIER

Domaine de Beaumont
 Boulevard des Endroits
 A vendre (bâtiment côté sud)
 à louer (bâtiment côté forêt)

MAGNIFIQUES APPARTEMENTS

du studio de 38 m²
 au 5 1/2 pièces de 130 m²
 Documentation et visite sur demande

Pierre Grandjean
 Immobilier
 ☎ 039/24 16 40. Fax 039/24 16 45
 132-777403

A louer à Saint-Imier
Appartement 2 1/2 pièces (rénové)
 Loyer: Fr. 460.-, plus charges Fr. 100.-
 Tous renseignements: Mme Gertrude Russo, ☎ 039/41 18 08 (pendant les heures de repas)
 6-93533

Tout de suite ou date à convenir,
rue de la Fiaz, La Chaux-de-Fonds,
 À LOUER
Studios meublés ou non
 Dès Fr. 390.- + charges.
 Tél. 038/24 22 45
 28-51144

Vallon de Saint-Imier. Idéal pour jeunes retraités aimant les chiens. A louer, centre village: **APPARTEMENT 2 1/2 PIÈCES RÉNOVÉ.** Grande cuisine, dépendances et jardin. Location très attractive moyennant gardiennage et petits travaux d'entretien.
 ☎ 032/97 18 56
 296-721613

A VENDRE à La Chaux-de-Fonds PETIT IMMEUBLE
 Bien centré. Composé de: un bureau et 4 appartements avec confort. Cinq places de parc. Pour renseignements et notice, sans engagement, s'adresser à:
GÉRANCE CHARLES BERSET S.A.
 Jardinière 87, La Chaux-de-Fonds
 ☎ 039/23 78 33 - Fax 039/23 77 42
 132-776702

HSC IWS 12
 A vendre au Noirmont (JU) proche du village avec beau dégagement

FERME TRANSFORMÉE

de 3 appartements + combles, écurie et dépendances, sur une parcelle d'environ 5000 m².
 Prix de vente: Fr. 400 000.-

HERZOG & CIE SERVICES
 Tél. 038/24 77 40 - Fax 038/24 77 04

en collaboration avec Göhner Merkur SA
 249-164838

IMMOTEL 157 0 300

600 autres offres de logements et de locaux professionnels à acheter ou à louer

AU LOCLE Appartement de 3 pièces
 Entièrement refait à neuf
 Bloc cuisine moderne: vitrocérame, lave-vaisselle, sanitaires neufs
 Votre mensualité: dès Fr. 589.- + ch.
 ☎ 038/24 57 31
 28-31428

A vendre à Saint-Imier, quartier calme et ensoleillé, **MAISON RÉNOVÉE**, 4 chambres à coucher, séjour avec cheminée, terrasse et verger. Prix: Fr. 420 000.-
 ☎ 039/41 39 32
 6

A louer à Renan, Seignette 6 (immeuble neuf)
Appart. 4 1/2 pièces Fr. 885.- + ch.
Appart. 2 pièces Fr. 520.- + ch.
BEAU-SOLEIL SA, ☎ 033/51 19 90
 5-246251

GÉRANCE CHARLES BERSET SA LA CHAUX-DE-FONDS
 ☎ 039/23 78 33
 Fax 039/23 77 42

À LOUER POUR DATE À CONVENIR
APPARTEMENTS
 de 2 pièces. Tout confort. Rues Croix-Fédérale, Numa-Droz, Parc et Collège. Loyers entre Fr. 495.- et Fr. 605.-, charges comprises.

MAGASIN
 de 77 m² avec vitrine. Quartier des Forges.

BEAU LOGEMENT
 de 2 pièces dans immeuble résidentiel. Cuisine agencée, cheminée de salon. Parking à disposition.

LOGEMENT
 de 3 pièces sous les toits. Fr. 614.50, charges comprises. Rue du Parc.

GARAGES INDIVIDUELS
 Rue Numa-Droz.
 132-777690

Centre industriel et commercial 2400 Le Locle/NE

Le Canton de Neuchâtel offre de nombreux avantages pour l'implantation de nouvelles industries et commerces.

A louer: Fr. 105.- le m²/année
 1er étage, 450 m², hauteur 3,25 m charge 500 kg/m²

Libre tout de suite ou à convenir

- construction récente
- possibilité reprise des installations
- possibilité de division

Convient pour industrie, commerce de meubles, machines, etc.

Renseignements:
All-Diffusion SA
 case postale 56, 2034 Pesex
 ☎ 038/31 50 22
 28-32611

A LOUER
 La Chaux-de-Fonds
GRENIER 32
Appartement 4 1/2 pièces

Cuisine agencée. Libre de suite.
 Pour de plus amples renseignements, n'hésitez pas à nous appeler et n'oubliez pas que notre liste est à votre disposition.
 132-777383

GECO GÉRANCE ET COURTAGE SA
 75 RUE JARDINIÈRE - 2300 LA CHAUX-DE-FONDS
 Tél. 039/23 26 55-56
 UNPI

TORGON (VS)

A vendre **appartement de 2 pièces**
 garage. Fr. 120 000.-.
 Tél. 025 81 29 42.
 36-296009/4x4

VAL D'HÉRENS
 chalet et appartement
 4 à 10 lits
 435.-/860.- la semaine.
 (Noël 2 semaines).
 021 312343
 Logement City.
 300 logements vacances!
 22-435605/4x4

Publicité intensive, Publicité par annonces



Vous désirez faire paraître une annonce? Au guichet Publicitas, vous pouvez désormais aussi payer avec la carte EC et la Postcard.

PUBLICITAS

Place du Marché, 2302 La Chaux-de-Fonds

Mary Higgins Clark

Recherche jeune femme aimant danser

Roman

(Droits réservés: Sciaky Presse et Albin Michel)

- Il était parti, fit Nona. Nye écarquilla les yeux.
 - Comment le sais-tu?
 - Parce que tu n'es pas la première à me raconter cette histoire. Ne le prends pas pour un affront personnel. Nous ferions mieux de nous dé-

pêcher, maintenant.
 A la porte, Nona dit par-dessus son épaule:
 - Donne-moi la contravention. Je m'en occuperai.

Dans le taxi qui les emmenait à leur rendez-vous avec Erin, Darcy se demanda ce qui pouvait inciter quelqu'un à se comporter aussi bizarrement. Nye était naturellement séduisante. Ce type l'avait-il trouvée trop jeune? Pourtant, elle lui avait certainement annoncé son âge, lorsqu'elle avait répondu à l'annonce. Avait-il une image à l'esprit à laquelle Nye ne correspondait pas?

Cette pensée la troubla. Tandis que le taxi cahotait, se faufilant dans les encombrements de la soixante-douzième rue, elle fit observer:

- Nona, lorsque nous avons commencé à répondre à ces annonces, j'ai

pris ça comme une plaisanterie. Je n'en suis pas si sûre aujourd'hui. C'est comme une rencontre arrangée sans la sécurité de savoir qu'il s'agit du meilleur ami du frère d'un copain. Peux-tu imaginer un homme de ton entourage se comportant de cette manière? Même si pour une raison ou pour une autre, le type qui avait rendez-vous avec Nye a détesté la façon dont elle était habillée, ou coiffée ou je ne sais quoi, il n'avait qu'une chose à faire, prendre un verre en vitesse avec elle et raconter qu'il avait un avion à prendre. De cette manière, il s'en tirait rapidement sans lui donner l'impression d'être plantée là comme une andouille.

- Darcy, regardons les choses en face, dit Nona. D'après tous les rapports dont j'ai eu connaissance, la plupart des individus qui font passer

ces annonces ou y répondent sont des anxieux. Mais le plus effrayant est qu'aujourd'hui même j'ai reçu une lettre d'un agent du FBI qui a entendu parler de l'émission et désire me parler. Il aimerait que nous avertissions le public que ces annonces sont une manne pour des psychopathes sexuels.
 - Exquise pensée!

Comme à l'habitude, Bella Vita leur offrit un accueil chaleureux. La même merveilleuse odeur de cuisine à l'ail flottait dans l'air. Conversations et rires créaient un léger brouhaha. Adam, le propriétaire, vint au-devant d'elles.

- Bonjour mes beautés. Je vous ai réservé votre table, dit-il en leur désignant le coin près de la fenêtre.

(A suivre)

PARUTION MENSUELLE...

OFFICE DU TOURISME DES MONTAGNES NEUCHÂTELOISES: Espacité 1, Place La Corbusier, lundi-vendredi 8-17 h 30, samedi 10-14 h. Dès le 1er novembre: lundi-vendredi de 8 h à 12 h et de 13 h 30 à 17 h 30; samedi de 9 h à 12 h. ☎ 24 20 10. Fax 24 20 14.

BOIS DU PETIT CHÂTEAU: tous les jours, 6 h 30-17 h.

PISCINE DES ARÊTES: lu 9-18 h; ma 9-19 h; me 10-21 h; je 9-18 h; ve 10-21 h; sa 10-12 h, 14-20 h; di 9-18 h.

ADC, Association pour la défense des chômeurs: Serre 90, ☎ 23 96 33. Permanence avec café-contact, lundi-vendredi, 14-17 h; dîner tous les mardis dès 12 h.

SERVICE D'AIDE FAMILIALE: Collège 11, ☎ 28 22 22, lundi-vendredi 8-12 h, 14-16 h.

PLANNING FAMILIAL: Sophie-Mairet 31, ☎ 27 20 91, lundi 12-18 h, mardi, vendredi 15-18 h, mercredi 15-19 heures.

CONSULTATIONS CONJUGALES: ☎ 28 28 65.

ÉCOLE DES PARENTS: Jardinière 15. Inscriptions pour garderie du mardi, ☎ 26 63 52; du vendredi, 26 72 12 ou 26 41 13.

PARENTS ANONYMES, Groupe entraide pour parents: ☎ 26 89 94.

PARENTS-INFORMATION: ☎ 23 56 16, lundi 18-22 h, mardi + mercredi 9-11 h, jeudi 14-18 h.

MCPJN, Mouvement de la condition parentale du Jura neuchâtelois: aide en cas de séparation ou de divorce, case postale 337, 2301 La Chaux-de-Fonds. Tous les mardis 18 h 45-20 h, rue du Collège 9 (rez-de-chaussée).

ASSOCIATION DES SAGES-FEMMES NEUCHÂTELOISES: permanence téléphonique pour tout le canton, ☎ 28 53 54.

GROUPE ALLAITEMENT: ☎ 28 22 82 et 28 26 82, 038/53 44 15.

CRÊCHES: de l'Amitié, Manège 11, lundi-jeudi, 6 h-18 h 30, vendredi, 6-18 h, ☎ 28 64 88; Beau-Temps 8, lundi-jeudi, 6 h 30-18 h 30, vendredi 6 h 30-18 h, ☎ 26 87 77; garderie La Farandole, Numa-Droz 155, lundi-vendredi, 6 h 30-18 h, ☎ 23 00 22; halte garderie Les petits loups Progrès 13, lundi-vendredi 7 h-18 h 30, ☎ 28 12 33; Kid club Béat, Chapeau-Rablé 50, ☎ 26 84 69; NURSÉRIE: Petit Nounours Nurserie, Jardinière 91, ☎ 23 77 37.

MAMAN DE JOUR: Marché 4, ☎ 28 27 48; lundi, mardi et jeudi 9-11 h.

CENTRE DE LOISIRS pour enfants: ferme Gallet, lundi-mardi-jeudi-vendredi 16-18 h, mercredi 15-18 h, ☎ 23 96 44.

SERVICES CROIX-ROUGE: Paix 71, ☎ 23 34 23. Conseils diététiques et service de garde de malades, 7 h 30-11 h 30. Consultations pour nourrissons lundi-mardi et vendredi 13 h 30-16 h 30. Garde d'enfants malades à domicile, ☎ 23 35 77. Baby-sitting, Paix 71, ☎ 23 34 23, de 7 h 30 à 11 h 30.

SOINS À DOMICILE: tous les jours, ☎ 27 63 41.

STOMATHÉRAPIE: soins à domicile, Collège 9, ☎ 28 44 80.

LIGUE CONTRE LA TUBERCULOSE: Serre 12, ☎ 28 54 55, lundi-vendredi.

INFORMATION DIABÈTE: Paix 75, lundi et vendredi après-midi; secrétariat lundi-vendredi 14-17 h 30, ☎ 23 13 55.

PRO INFIRMIS: Marché 4, ☎ 28 83 28, lundi-vendredi.

SEREI: Service d'entraide pour handicapés. Moyens auxiliaires et vacances, tous les jours, ☎ 26 04 44.

GROUPE DE MAINTENANCE CARDIO-VASCULAIRE: entraînements: lundi 17 h, mercredi 12 h, au Centre Numa-Droz. Renseignements: ☎ 23 65 13 ou 31 30 93.

BOUTIQUE 3e ÂGE: Serre 69, lundi-vendredi 14-17 h.

VESTIAIRE CROIX-ROUGE: Paix 73, mercredi 14-18 h 30, jeudi 14-18 h.

CSP: ☎ 28 18 19. Habillerie, Soleil 2, mercredi et vendredi 14-18 h, samedi 9-11 h. Vieux puits: Puits 1, mercredi et vendredi 14-18 h, samedi 9-11 h. Boutique du Soleil, angle Versoix-Soleil, mardi-vendredi 14-18 h, samedi 9-11 h. Bouquiniste, Soleil 2, mardi-vendredi 14-18 h, samedi 9-11 h.

PRO SENECTUTE: lundi-vendredi, Service social, gymnastique, natation, Léopold-Robert 53, ☎ 23 20 20, le matin. Repas à domicile: ☎ 23 20 53, le matin.

AVIVO: ☎ 26 53 48 ou 23 50 85.

CLUB DES LOISIRS: pour personnes du 3e âge, ☎ 28 23 02.

ACCUEIL DU SOLEIL: Serre 67, lundi, mardi, mercredi, vendredi (après-midi).

TOXICOMANIE, CENTRE DE PRÉVENTION ET DE TRAITEMENT: Hôtel-de-Ville 27, ☎ 28 01 28, lundi à vendredi 8-12 h, 14-18 h. Urgences: s'adresser au médecin de service.

LE SEUIL: Industrie 22, ☎ 28 52 42, lieu d'accueil pour personnes toxicomanes. Permanences: lundi, mercredi et jeudi de 17 h à 19 h; mardi et vendredi de 14 h 30 à 19 h.

CLAIRE-VOIE: groupe d'accueil pour les proches de toxicomanes. Réunions tous les mercredis à 19 h 45, rue des Fleurs 15, permanence téléphonique ☎ 23 60 81, rens. C.P. 776, 2301 La Chaux-de-Fonds.

SERVICE MÉDICO-SOCIAL: Parc 117, information, prévention et traitement de l'alcoolisme, ☎ 23 16 23, lundi à vendredi.

ALCOOLIQUE ANONYMES: ☎ 23 24 06.

GROUPE FAMILIAL AL-ANON (aide aux familles d'alcooliques): ☎ 24 15 35, 24 heures sur 24.

AIDE AUX VICTIMES D'ABUS SEXUELS: Serre 12, lundi à vendredi 8-11 h; lundi 16-20 h; mardi, jeudi 14-18 h, ☎ 28 79 88.

CONSOMMATEURS-INFORMATION et Conseils en budget: Grenier 22, lundi 14-17 h, ☎ 23 37 09.

CONSULTATIONS JURIDIQUES: Serre 67, jeudi 16-19 h.

CENTRE SOCIAL PROTESTANT: Temple-Allemand 23, consultations sociales, juridiques, conjugales, pour toute nationalité, matin: lundi à vendredi 8-12 h, après-midi: lundi à jeudi 13 h 30-17 h 30, vendredi 14-17 h 30, ☎ 28 37 31.

CONFÉDÉRATION ROMANDE DU TRAVAIL: permanences syndicales, lundi 19-20 h, Léopold-Robert 83, ☎ 23 30 50.

ENTRAIDE-CHÔMAGE-SERVICES: Jaquet-Droz 12, 1er étage, salles 11 et 18, C.P. 658, 2301 La Chaux-de-Fonds, ☎ 23 56 24 (répondeur). Permanence lundi à vendredi, de 14 à 17 h.

PERMANENCES DE CONSULTATION ET INFORMATION: pour ressortissants de langue turque, tous les vendredis 16-18 h, Parc 11, Neuchâtel; langue portugaise tous les mercredis 17 h 30-19 h 30, Vieux-Châtel 6, Neuchâtel, tous les jeudis 17 h 30-19 h 30, Cure 2, La Chaux-de-Fonds; Europe de l'Est, tous les jeudis 17-19 h, Gare 3, Neuchâtel.

SOCIÉTÉ PROTECTRICE DES ANIMAUX: Hôtel-de-Ville 9d, ☎ 28 64 24, 23 32 70, 28 57 35, 26 48 78, 28 17 06 tous les jours.

OFFICE DU TOURISME DES MONTAGNES NEUCHÂTELOISES: Daniel-JeanRichard 31, lundi à vendredi, 8 h 30-12 h, 14-18 h 30, samedi de 8 h 30 à 12 h. ☎ 31 43 30. Fax 31 45 06.

SERVICE AIDE FAMILIALE: ☎ 31 82 44, lundi, mardi, jeudi et vendredi 8-11 h 30, 14-16 h; mercredi 8-11 h 30.

PLANNING FAMILIAL: ☎ 28 56 56, lundi à vendredi.

SERVICE MÉDICO-SOCIAL: France 14, information, prévention et traitement de l'alcoolisme, ☎ 31 28 15, lundi à vendredi.

OFFICE SOCIAL: Marais 36, ☎ 31 62 22, lundi 8-12 h, mardi à jeudi 14-18 h.

SERVICES BÉNÉVOLES LOCLOIS: SBL: Eliane Wehrli, F.-W. Dubois 17, ☎ 31 50 58.

SOINS À DOMICILE: 16 h 30-18 h 30, lundi-vendredi ☎ 31 20 19, 17-18 h 30, mardi, mercredi et jeudi ☎ 31 11 49.

CRÈCHE POUAPONNIÈRE: garderie tous les jours, ☎ 31 18 52.

GARDERIE: Marie-Anne-Calame 5, ☎ 31 85 18; vendredi 14-16 h 30.

AVIVO: ☎ 31 28 10.

VESTIAIRE CROIX-ROUGE: Envers 1, jeudi 14-17 h.

SOCIÉTÉ PROTECTRICE DES ANIMAUX: ☎ 31 13 16 ou 31 41 65.

DÉPÔT ET LOCATION D'OBJETS SANITAIRES, des samaritains: Poste de Police, ☎ 31 10 17, 24 heures sur 24.

DÉPANNAGES URGENTS: eau, gaz, électricité (en dehors des heures de travail), ☎ 31 10 17.

SERVICE AIDE FAMILIALE: ☎ 31 13 41, lundi à vendredi, 9-11 h.

SOS FUTURES MÈRES: ☎ 31 77 88, 24 h sur 24.

LA CHAUX-DE-FONDS ☎ (039)

LE LOCLE ☎ (039)

MONTAGNES NEUCHÂTELOISES ☎ (039)

... À CONSERVER

SIDA-INFO: Peseux, ☎ 31 13 13 (test anonyme sur rendez-vous). Secrétariat: ☎ 31 49 24.

INFORMATION DIABÈTE: Passage Max-Meuron 6, sur rendez-vous, ☎ 24 68 01.

ASSOCIATION ALZHEIMER SUISSE: ☎ 25 24 89, lundi à vendredi, 14-16 h 30.

SOS ALCOOLISME: ☎ 25 19 19.

ALCOOLIQUE ANONYMES: ☎ 42 23 52.

SOS FUTURES MÈRES: ☎ 42 62 52, 24 heures sur 24.

CENTRE SOCIAL PROTESTANT: rue des Parcs 11, consultations sociales, juridiques, conjugales; lundi à vendredi ☎ 25 11 55.

MCPN: Mouvement de la condition paternelle de Neuchâtel et environs, soutien et conseils dans les cas de divorce, case postale 843, 2001 Neuchâtel, ☎ 31 12 76.

PARENTS-INFO: ☎ 25 56 46, lundi 18 h-22 h, mardi et mercredi 9-11 h, jeudi 14-18 h, ou ☎ 039/23 56 16.

PRO SENECTUTE: Côte 48a. Service social, activités sportives, vacances, ☎ 24 56 56. Repas à domicile, ☎ 25 65 65 le matin. Service animation, ☎ 25 46 56 le matin.

LIGUE CONTRE LA TUBERCULOSE et soins à domicile: lundi à vendredi 11-12 h, 17 h 30-18 h, ☎ 53 15 31.

AIDE ET SOINS: à domicile: ☎ 531 531, lundi à vendredi 10-12 h, 15 h 30-17 h.

MAMAN DE JOUR: ☎ 53 24 78.

PROTECTION DES ANIMAUX: ☎ 53 11 65.

POLICE CANTONALE: ☎ 61 14 23.

SOINS À DOMICILE: lundi à vendredi 14-16 h; Aide familiale 8-10 h, ☎ 63 20 80.

OFFICE DU TOURISME: place de la Gare 16, ouvert lundi à vendredi de 8 h à 12 h et de 14 h à 18 h, ☎ 61 44 08 (7 jours sur 7).

BABY-SITTING: ☎ 61 17 29.

CENTRE DE RENCONTRE: ☎ 61 35 05.

PRO SENECTUTE: Grand-Rue 7, lundi et jeudi matin, ☎ 61 35 05, repas à domicile.

MINES D'ASPHALTE DE LA PRESTA: dimanche et jours fériés, visites à 14 h. Groupes: visites toute l'année sur rendez-vous. Dès le 5 novembre: Groupes, visites tous les jours sur rendez-vous, 63 30 10. Dimanche 14 h et 16 h, pour tous. Atelier Bourquin, démonstration sur rendez-vous. Renseignements ☎ 63 30 10.

ÉCOMUSÉE DE LA HAUTE-AREUSE: circuit didactique jusqu'à la source de l'Areuse jusqu'à fin octobre. Visites sur rendez-vous des anciennes et de la nouvelle centrale hydraulique, ☎ 61 33 16 ou 155 09 00.

OFFICE DU TOURISME: avenue de la Liberté, Moutier, lundi à vendredi 9-12 h, 14-18 h, samedi 9-11 h 45, ☎ 032/93 64 66.

SERVICE SOCIAL (information, renseignements et conseils): Courtelary, rue de la Préfecture, ☎ 039/44 14 24. Corgémont, Centre village, ☎ 032/97 14 48. Court, rue du Temple 1, ☎ 032/92 97 50. La Neuveville, place du Marché 3, ☎ 038/51 53 46.

SERVICE PSYCHOLOGIQUE pour enfants et adolescents et service pédo-psychiatrique: consultations St-Imier, ☎ 039/41 13 43; Tavannes, ☎ 032/91 40 41.

CENTRE SOCIAL PROTESTANT: service de consultation personnelle, conjugale, sociale et juridique sur rendez-vous, ☎ 032/93 32 21.

PRO SENECTUTE: service d'information et d'action sociale pour personnes âgées, rue du Pont 4, Tavannes, lundi à vendredi 8-12 h, 14-17 h, ☎ 032/91 21 20.

«CONTACT»: Service d'aide et de prévention pour questions de drogue et d'alcool: Grand-Rue 36, Tavannes (concerne aussi Tramelan, St-Imier, Moutier, La Neuveville). Accueil, lundi à vendredi 8-12 h, 14-18 h, ☎ 032/91 15 16.

ACCORD SERVICE accompagnement et relève auprès des personnes handicapées ou malades: ☎ BIS Courtelary ☎ 039/44 14 24.

CENTRE DE CULTURE ET DE LOISIRS: lundi et mardi 14-18 h, mercredi 9-12 h, 14-19 h, jeudi 14-19 h, vendredi 9-12 h, 14-18 h.

SYNDICAT D'INITIATIVE D'ERGUEL (SIE): bureau officiel de renseignements, Rue du Marché 6 (pour les horaires, voir C.C.L.), ☎ 41 26 63.

POLICE CANTONALE: ☎ 41 50 00.

POLICE MUNICIPALE: ☎ 424 433.

SOINS À DOMICILE: du Haut-Vallon: ☎ 41 31 33. Permanence au local de la Pelouse, lundi à vendredi 13 h 30-14 h 30.

PLANNING FAMILIAL: Les Fontenayes 27, ☎ 422 455. Entretiens sur rendez-vous.

AIDE FAMILIALE: ☎ 41 33 95, 15 h 30-17 h 30 et 41 38 35 (urgences).

A.A. ALCOOLIQUE ANONYMES: 032/97 27 97 et 039/23 24 06.

POLICE CANTONALE: ☎ 44 10 90.

ADMINISTRATION: district: ☎ 44 11 53.

SOINS À DOMICILE: ☎ 44 18 88.

BUREAU DE RENSEIGNEMENTS: Grand-Rue, ☎ 97 57 09.

POLICE CANTONALE: ☎ 97 40 69.

POLICE MUNICIPALE: ☎ 97 41 21 jour et nuit.

SERVICE D'AIDE ET DE MAINTIEN À DOMICILE: ☎ 97 68 78; permanence aide familiale, lundi à vendredi 9-10 h; soins à domicile, tous les jours 14-15 h.

LANDAU-SERVICE: ☎ 97 62 19 et 97 45 12.

SOS TOX: aide aux parents de toxicomanes, Grande-Rue 36, ☎ 91 15 17, tous les lundis de 19 h 30 à 21 h 30.

OFFICE DU TOURISME des Franches-Montagnes, Saignélégier: lundi à vendredi 9-12 h, 14-18 h, samedi 9-12 h, 15-17 h, ☎ 039/51 21 51. Fax ☎ 039/51 22 69.

SERVICE SOCIAL des Franches-Montagnes: puériculture, soins à domicile, aide familiale, planning familial, aide aux alcooliques (mercredi après-midi), permanence Pro Infirmis. Le Noirmont, rue du Pâquier, ☎ 039/53 17 66/67.

TRANSPORT HANDICAPÉS service «Kangourou»: Delémont, ☎ 066/22 85 43 ou 22 77 15.

DÉPÔT-ATELIER de réparation de moyens auxiliaires pour handicapés: Ch. de l'Etang 5, Delémont, ☎ 066/22 60 31.

SOS FUTURE MAMAN: ☎ 066/22 26 26, 24 heures sur 24.

MUSÉE DE L'AUTOMOBILE: lundi à vendredi de 10 h à 12 h et de 13 h 30 à 18 h. Week-ends 10 h à 18 h.

MUSÉE INTERNATIONAL DE L'UNIFORME: Auberge du Peu-Péquignot, ouvert tous les jours sauf le mardi.

PISCINE: lundi 13 h 30-21 h; mardi à vendredi 10-21 h; samedi et dimanche 10-18 h.

SYNDICAT D'INITIATIVE et Pro Jura: renseignements ☎ 51 21 51.

PRÉFECTURE: ☎ 51 11 81.

POLICE CANTONALE: ☎ 51 11 07.

SERVICE SOCIAL tuberculose et asthme: ☎ 51 11 50.

BABY-SITTING Croix-Rouge: ☎ 51 17 62, 032/91 93 35.

SERVICE DE TRANSPORT Croix-Rouge: ☎ 51 17 62 ou 51 16 78.

FONDATION LES CERLATEZ, étude, information et protection des tourbières: mercredi à dimanche, 13 h 30-17 h 30; visites guidées pour groupe sur demande.

NEUCHÂTEL ☎ (038)

VAL-DE-RUZ ☎ (038)

VAL-DE-TRAVERS ☎ (038)

FLEURIER ☎ (038)

TRAVERS ☎ (038)

SAINT-SULPICE ☎ (038)

JURA BERNOIS

SAINT-IMIER ☎ (039)

COURTELARY ☎ (039)

TRAMELAN ☎ (032)

TAVANNES ☎ (032)

CANTON DU JURA

MURIAUX ☎ (039)

LE NOIRMONT ☎ (039)

SAIGNÉLÉGIER ☎ (039)

Voyage-lecteurs dans l'univers des peintres impressionnistes

L'Impar au pays des merveilles!

Cinquante lecteurs de L'Impartial ont voyagé durant six jours dans l'univers des impressionnistes. Un périple dont chacun est revenu la mémoire pleine de merveilles et l'esprit enrichi de connaissances sur la vie, la technique, les difficultés à faire admettre leur art de ces peintres, qui suscitent aujourd'hui l'engouement des foules, bien qu'une minorité du public sache ce que ce mouvement représente et a représenté dans l'histoire de la peinture!



Chez Claude Monet à Giverny

Une promenade dans le jardin fleuri en toutes saisons, agrémenté du fameux étang aux nymphéas enjambé du célèbre pont japonais, tout cela conçu par le peintre pour lui servir de modèles

Le but de ce voyage était donc d'apprendre ce qu'est l'impressionnisme, de visiter quelques lieux où les Boudin, Manet, Monet, Pissaro, Courbet, Sisley, Renoir, Van Gogh ou Caillebotte, entre beaucoup d'autres, ont planté leur chevalet. D'admirer ensuite sur toiles leurs visions de ces lieux, qu'ils ont immortalisés. Un programme qui a enthousiasmé les participants.

Les commentaires d'Evelyne Touch, professeur d'histoire de l'art, mêlant habilement anecdotes et explications techniques, ont largement contribué à ce que ce voyage soit à la fois didactique et divertissant.

Il faut dire que la région visitée ne manque pas de charmes. Honfleur, Deauville, Trouville,

Etretat au moment où le soleil perce la brume comme pour ajouter une atmosphère impressionniste au site, la cathédrale de Rouen, Giverny, lieu de résidence de Claude Monet avec ses jardins, son étang aux nymphéas, sa maison et ses ateliers, les bords de la Seine et de l'Oise, Asnières, Bougival, Port-Marly, Pontoise, Auvers, où mourut Van Gogh, enfin Montmartre et Ornans.

Un voyage ponctué de visites des musées Boudin, des beaux-arts de Rouen, américain de Giverny, d'Orsay où fut commentée l'évolution picturale entre les XIXe et XXe siècles et Courbet

lors du retour. Un véritable bain dans le monde fascinant et le temps des impressionnistes, illustrés par leurs chefs-d'œuvre et par un extraordinaire kaléidoscope vivant et passionnant présenté au château d'Auvers-sur-Oise. Les cinquante participants à ce voyage sont maintenant incollables sur l'impressionnisme!

Si l'on ajoute à cela l'ambiance chaleureuse et conviviale qui régna tout au long de ces six jours, le confort du car et des hôtels, la qualité de l'accueil et des tables de la région, le soleil qui fut (presque) omniprésent - il parvint fort heureusement à

chasser le brouillard qui dissimulait malencontreusement l'immense Pont de Normandie lors de notre premier passage! - le charme de la ville d'Honfleur expliquée par des guides passionnés, un rythme soutenu mais offrant des plages de liberté, on comprend la satisfaction enthousiaste des participants.

Une satisfaction qui doit déjà se réjouir de connaître ceux qui vont vivre le même voyage en avril prochain et pour lequel il ne reste que quelques places. Ne tardez pas à les retenir! (dn)

● Renseignements, inscriptions: ☎ 039/210.314.

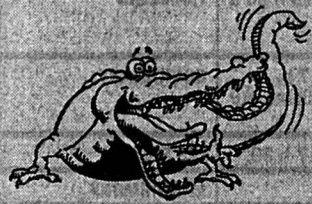

ARCHÉOLOGIE

Sacrifiée, mais bien conservée

Des archéologues ont retrouvé la dépouille gelée et bien conservée d'une jeune femme, qui semble avoir été sacrifiée aux dieux incas du Pérou voici 500 ans. L'alpiniste et archéologue américain Johan Reinhard a découvert le corps de la femme à 6300 mètres d'altitude dans la glace, sur un sommet des Andes, le mont Amapato, ces dernières semaines. Selon les archéologues, le corps de la femme était enveloppé dans une laine fine et elle portait une coiffe en plumes. Des objets de céramique, des statuettes ont été découverts autour d'elle. Les scientifiques espèrent, grâce à cette découverte, en apprendre davantage sur la civilisation des Incas. Au moment de la conquête espagnole, leur empire s'étendait sur la majeure partie des Andes et de la côte pacifique de l'Amérique du Sud.

En 1991, le corps momifié et gelé d'un homme de la préhistoire, datant approximativement d'il y a 5000 ans, avait été découvert dans un glacier des Alpes à la frontière austro-italienne. (ats/reuter)

CHIC'CHOC

Pour prolonger l'accord

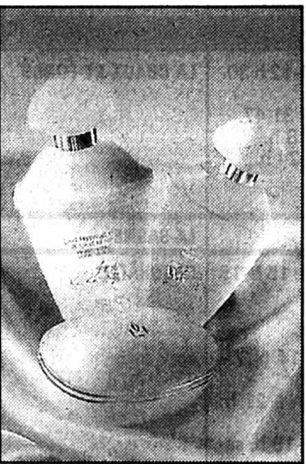

En lait, en eau et en savonnnette tout doux et exhalant les délicieuses senteurs du santal et du jasmin, trois petites notes de fraîcheur soyeuse complètent cet automne le charmeur Air de Samsara, lancé par Guerlain ce printemps. De quoi prolonger l'accord, respirer léger et discrètement parfumé toute la journée, dans une peau parfaitement soignée et à l'aise. (sg)

Elisabeth Pérusset aux Amis des arts de Neuchâtel

Bleu nostalgie, rouge énergie

Le travail d'Elisabeth Pérusset est une recherche affolée d'équilibres, équilibre chromatique, équilibre des forces, de la matière picturale face au geste et au dessin.

Sur toile et sur papier, l'artiste recourt à des techniques mixtes - on sent fortement la pratique de la gravure - pour créer des paysages mentaux très reposants. Elle ajoute à la peinture, dont les fonds sont de véritables mémoires des champs chromatiques précédents, longuement travaillés, aux pigments purs, des papiers peints, découpés ou collés, des morceaux de papier à musique, des échiquiers récupérés dans des magazines, des morceaux de toile intégrés comme élément pictural, des papiers légèrement froissés, des pièces de fer quelquefois. En résultent, dans des atmosphères à dominante bleue, suie ou terre, des univers propres à la contemplation, dus à l'intuition et au geste du moment, denses, qu'un trait de craie structure, met en perspective, ouverte sur des es-

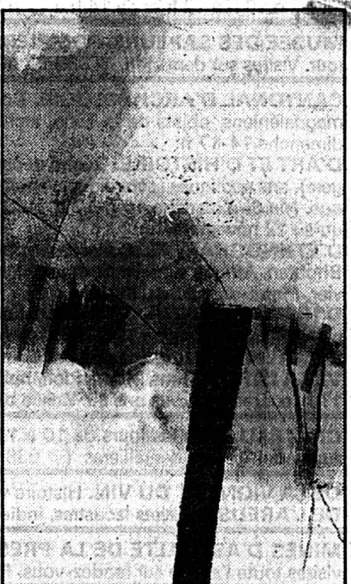

Elisabeth Pérusset. Technique mixte, 100 x 100 (fragment).

paces plus profonds et mystérieux. Parfois, un noyau capte le regard, interrompt la méditation par un flux d'énergie concentrée.

Les recherches d'équilibres d'Elisabeth Pérusset sur des gammes noir-blanc, accentuées par des éclairs de rouges qui peuvent aussi jouer le rôle de séparation de zones contraires et complémentaires, ont quelque chose de très asiatique. Comme le large coup de pinceau spontané, qui rappelle le geste du calligraphe. Originale, soignée, l'œuvre de cette artiste qui se présente en photos grand format et au moyen d'un autoportrait à l'entrée de la galerie est intéressante et plaisante.

Elisabeth Pérusset est née en 1939 à Lucerne. Elle vit et travaille à Genève, où elle s'est formée aux Beaux-Arts et au Centre de la gravure. Elle expose ses travaux depuis 1987. S. G.

● Neuchâtel, Galerie des amis des arts, jusqu'au 19 novembre.

MOTS-CROISÉS No 688

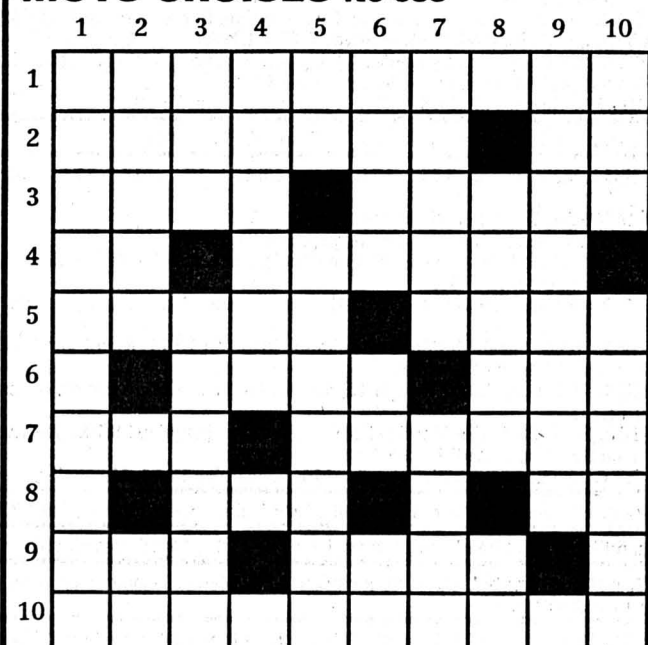

Solution dans la prochaine édition

Solution du numéro 687:

Horizontalement: 1. Expédition. 2. Avides. 3. Hé - Etés - Su. 4. Ite - Sa - Ait. 5. Bacs - Lober. 6. Ilote - Saga. 7. Tet - Ça - Tel. 8. Ir - Boni - Si. 9. Palans. 10. Neurologie. Verticalement: 1. Exhibition. 2. Etaler. 3. Pa - Ecot - Pu. 4. Eve - St - Bar. 5. Dits - Ecolo. 6. Idéal - Anal. 7. Tés - Os - Ino. 8. Is - Abat - SG. 9. Sièges. 10. Neutralisé.

ROC 483

La LSCC en campagne

Cancer sans douleur

Les douleurs dues au cancer font souvent plus mal que les autres et il faut beaucoup plus de connaissances et de capacités pour les atténuer. La Ligue suisse contre le cancer (LSCC) lance aujourd'hui vendredi sa campagne annuelle sur le thème «Vivre avec le cancer, sans douleur».

Durant la maladie, les trois quarts des personnes atteintes par le cancer ressentent des douleurs. Pourtant, les possibilités actuelles de traitement permettent d'éliminer ou d'abaisser à un niveau supportable au moins 90% des douleurs provoquées par le cancer. Mais seul un tiers des malades bénéficie des meilleurs moyens de lutter contre la douleur. La peur de la dépendance et des effets secondaires des traitements, à base d'opiacés notamment, constitue la raison de cette défiance, remarque

la LSCC. La campagne de la Ligue s'adresse donc d'abord aux médecins et au personnel soignant. Une journée d'information, ce vendredi à Berne, est en particulier consacrée aux possibilités d'application et à l'efficacité des différents traitements. Afin de donner un prolongement à cette journée, la LSCC met en service un bus d'informations qui sillonnera les hôpitaux dès le mois prochain. Un matériel de formation continue est mis à disposition des professionnels qui en font la demande. Dans un deuxième temps, la LSCC prévoit d'informer également le public, les malades et leurs proches plus spécialement. Ceux-ci doivent en effet mieux connaître les possibilités existantes pour les soulager. Ils pourront ainsi collaborer plus étroitement avec leurs médecins. (ats)

Livre

Un dimanche avec Cézanne



Tandis que les foules se pressent au Grand-Palais à Paris pour (re)découvrir l'œuvre de Cézanne, que des dizaines d'ouvrages ont paru à l'occasion de cette grande rétrospective, proposant une relecture du monumental artiste, Skira enrichit sa collection, invitant les jeunes à passer un dimanche avec le peintre.

Par l'entremise de la plume d'Alain Madeleine-Perdrillat, le mal-aimé d'Aix-en-Provence,

dont les habitants chuchotaient sur son passage «Regardez, c'est lui, le soi-disant grand peintre», Paul Cézanne, l'homme aux baigneuses, aux pommes et aux montagnes Sainte-Victoire, explique sa trajectoire. Ouvrant son atelier, il s'arrête devant quelques tableaux, les explicite, parle du regard porté sur les choses, la nature. Puis, Paul Cézanne emmène le lecteur à l'extérieur, en ville, lui susurre des confidences sur ses peintres préférés qu'il allait voir au Louvre, sur son amour du proche pays.

Cette excellente introduction à l'œuvre, sa mise en perspective par rapport à son époque, est complétée par des indications sur les lieux où sont conservés les tableaux (beaucoup sont en Suisse) ainsi que par une courte biographie. En bref, un dimanche à rêver et à s'instruire. (sg)

● «Un dimanche avec Cézanne», Editions Skira Jeunesse/Genève, 1995.

CINÉMAS	
DU CÔTÉ OSCUR DU CŒUR (de E. Subiela avec D. Grandinetti), 16 ans, tous les jours à 20 h 30, vendredi aussi à 18 h. PARANO (de Piquer, Robak, Flèche, Assal, Hudson), 12 ans, samedi et dimanche à 20 h 30. LE REGARD D'ULYSSE (de T. Angelopoulos), 16 ans, samedi et dimanche à 16 h et dès lundi, tous les jours à 20 h 30.	LA CHAUX-DE-FONDS ABC ☎ (039) 23 72 22
TRAQUE SUR INTERNET (de I. Winkler avec S. Bullock), 12 ans, tous les jours à 17 h 45 et 20 h 15, samedi, dimanche et mercredi aussi à 15 h.	CORSO ☎ (039) 22 13 77
LES ANGES GARDIENS (de J.-M. Poiré avec G. Depardieu et C. Clavier), pour tous, tous les jours à 18 h 15, 20 h 45, samedi, dimanche et mercredi aussi à 15 h.	EDEN ☎ (039) 23 13 79
CASPER (de B. Silberling avec C. Ricci), pour tous, samedi, dimanche et mercredi à 15 h. DON JUAN DE MARCO (de J. Leven avec J. Deep), 12 ans, tous les jours à 18 h. BRAVEHEART (de M. Gibson avec S. Marceau), 16 ans, tous les jours à 20 h.	PLAZA ☎ (039) 22 13 55
SUR LA ROUTE DE MADISON (de et avec C. Eastwood), 12 ans, tous les jours à 17 h 45 et 20 h 30, samedi, dimanche et mercredi aussi à 15 h.	SCALA ☎ (039) 22 13 66
LES ANGES GARDIENS (de J.-M. Poiré), pour tous, tous les jours à 15 h, 17 h 45, 20 h 15, vendredi et samedi aussi à 23 h.	NEUCHÂTEL APOLLO 1 ☎ (038) 28 10 33
SUR LA ROUTE DE MADISON (de et avec C. Eastwood), 12 ans, tous les jours à 15 h, 17 h 30 et 20 h 15. DESPERADO (de R. Rodriguez), 16 ans, vendredi et samedi à 23 h.	APOLLO 2 ☎ (038) 28 10 33
LA COLLINE AUX MILLE ENFANTS (de J.-L. Lorenzi), tous les jours à 18 h en V.O. CASPER (de B. Silberling), tous les jours à 15 h et 20 h 30, vendredi et samedi aussi à 23 h.	APOLLO 3 ☎ (038) 28 10 33
BRAVEHEART (de M. Gibson), 16 ans, tous les jours à 15 h et 20 h.	ARCADES ☎ (038) 28 10 44
LA FLEUR DE MON SECRET (de P. Almodovar), 12 ans, tous les jours à 15 h, 18 h en V.O., 20 h 30, vendredi et samedi aussi à 23 h.	BIO ☎ (038) 28 10 55
TRAQUE SUR INTERNET (de I. Winkler), 12 ans, tous les jours à 15 h, 17 h 45, 20 h 15, vendredi et samedi aussi à 23 h.	PALACE ☎ (038) 28 10 66
DOLORES CLAIBORNE (de T. Hackford avec K. Bates), 12 ans, tous les jours à 17 h 30 en V.O., 20 h 15, vendredi et samedi aussi à 23 h. SAUVEZ WILLY 2 (de D. Little avec J. James), pour tous, tous les jours à 15 h.	REX ☎ (038) 28 10 77
NELLY ET M. ARNAUD (de C. Sautet avec E. Béart), 12 ans, tous les jours à 15 h, 17 h 45 et 20 h 15, vendredi et samedi aussi à 23 h.	STUDIO ☎ (038) 28 10 88
USS ALABAMA (de T. Scott), 12 ans, vendredi à 20 h 30, dimanche à 15 h. PIÈGE À GRANDE VITESSE (de G. Murphy), 12 ans, dès samedi, tous les jours à 20 h 30, dimanche aussi à 17 h 30.	COUVET COLISÉE ☎ (038) 63 16 66
BAB-EL-OUED CITY (de M. Allouache), vendredi à 22 h 30, samedi à 21 h, dimanche à 17 h 30 et 20 h 30.	SAINT-IMIERS ESPACE NOIR ☎ (039) 41 35 35
DON JUAN DE MARCO (de J. Leven), 14 ans, vendredi à 20 h 30, samedi à 21 h, dimanche à 17 h. LE REGARD D'ULYSSE (de T. Angelopoulos), 14 ans, samedi à 17 h et dimanche à 20 h.	TRAMELAN CINÉMATOGRAPHE ☎ (032) 97 45 61
JUDGE DREDD (de D. Cannon avec S. Stallone), 14 ans, vendredi et samedi à 20 h 30, dimanche à 16 h et 20 h 30.	BÉVILARD PALACE ☎ (032) 92 14 44
PULP FICTION (de Q. Tarantino), vendredi à 20 h 30, samedi à 20 h 45, dimanche à 20 h 30.	LE NOIRMONT CINÉLUCARNE ☎ (039) 53 11 84
UNE JOURNÉE EN ENFER (de J. McTiernan avec B. Willis), 14 ans, vendredi et samedi à 20 h 30, dimanche à 15 h 45 et 20 h.	LES BREULEUX LUX
AU PROGRAMME	
BOIS DU PETIT-CHÂTEAU : tous les jours de 6 h 30 à 17 h. Vivarium: tous les jours 10 h-12 h, 14 h-17 h; fermé mercredi matin. CÉSAR'S DISCOTHÈQUE : vendredi et samedi, 22 h-4 h. CONTRÔLE DES CHAMPIGNONS : Service de l'hygiène et de l'environnement, Serre 23, ☎ 27 63 91, lundi à jeudi de 11 h à 12 h et de 16 h 30 à 17 h 30; vendredi de 11 h à 12 h et de 16 h à 17 h. Kiosque place du Marché, samedi de 10 h 30 à 11 h 30; dimanche de 18 h 30 à 19 h 30. MODHAC : Polyexpo: ouv. des stands jusqu'à 22 h. Ouverture officielle à 16 h. En soirée, démonstration du Physic Club Matthey; concert orgue électronique M. Wuest et grand défilé de mode.	LA CHAUX-DE-FONDS
DISCOTHÈQUE LA PYRAMIDE : mercredi à dimanche, 22 h-4 h. CONTRÔLE DES CHAMPIGNONS : local Société mycologique, A.-M. Piaget 12, samedi et dimanche de 20 h à 21 h; mardi de 20 h 30 à 21 h 30 ou sur appel téléphonique mercredi et vendredi de 18 h 30 à 19 h, Chs.-H. Pochon, ☎ 31 31 71 ou 077/37 63 08. SPECTACLE : Gustave Parking, la Grange, à 20 h 30.	LE LOCLE
EXPOSITION : Art et artisanat, collège, de 14 h à 17 h et de 19 h à 21 h.	MARTEL-DERNIER
OPÉRA : «Elegie pour jeunes amants», de Hans Werner Henze, Théâtre, à 20 h 30. SPECTACLE : «Angel, paysan des Andes», Ecole supérieure de commerce, à 20 h 30. THÉÂTRE : «Sarah B», Théâtre du Pommier, à 20 h 30.	NEUCHÂTEL
THÉÂTRE : «Ce que voit Fox», par la Claque, la Tarentule, à 20 h 30.	SAINT-AUBIN
EX-TRA : Salle de la Marelle; ouv. des stands de 16 h à 22 h. Démonstration de vélo-trial et VTT-trial, à 18 h, 19 h, 20 h et 21 h. Soirée dansante avec Disco Gerou, à 22 h.	TRAMELAN
URGENCES	
PHARMACIE D'OFFICE : Centrale, L.-Robert 57, jusqu'à 19 h 30. Ensuite police locale, ☎ 23.10.17. PERMANENCE MÉDICALE ET DENTAIRE : ☎ 23.10.17. HÔPITAL : ☎ 272.111 CLINIQUE LANIXA : ☎ 200 400.	LA CHAUX-DE-FONDS (039)
PHARMACIE D'OFFICE : Mariotti, Grand-rue 38, jusqu'à 20 h. Ensuite police locale, ☎ 117 PERMANENCE MÉDICALE : ☎ 31.10.17. HÔPITAL : ☎ 34.11.44	LE LOCLE (039)
PHARMACIE D'OFFICE : Espace santé, pharmacie Coop, rue du Seyon, jusqu'à 20 h. Ensuite ☎ 25.10.17 HÔPITALS : Cadolles, ☎ 22.91.11; Pourtalès, ☎ 27.11.11; Providence, ☎ 20.31.11.	NEUCHÂTEL (038)
SERVICE DE GARDE : pharmacie et médecin, urgence ☎ 111 ou gendarmerie ☎ 24.24.24 HÔPITAL ET MATERNITÉ : Landeyeux, ☎ 53.34.44	VAL-DE-RUZ (038)
HÔPITAL ET MATERNITÉ : urgences, Couvet, ☎ 63.25.25 AMBULANCE : ☎ 117	VAL-DE-TRAVERS (038)
PHARMACIE D'OFFICE : ☎ 111. HÔPITAL : ☎ 422.422 URGENCE ET AMBULANCE : ☎ 422.360 MÉDECIN DE SERVICE (Saint-Imier et Haut-Vallon): ☎ 077/37.33.37, 24 heures sur 24.	SAINT-IMIERS (039)
MÉDECINS : Dr Bernacki-Dziewiecka, ☎ 44.11.42; Dr Ruchonnet, ☎ 44.10.10 MÉDECINS : Dr Ennio Salomoni, ☎ 97.17.66; Dr de Watteville, ☎ 97.11.67	COURTELARY (039)
MÉDECIN : Dr Ivano Salomoni, ☎ 97.24.24	CORGÉMONT (032)
PHARMACIES : H. Schneberger, ☎ 97.42.48; J. von der Weid, ☎ 97.40.30 MÉDECINS : Dr Graden, ☎ 97.51.51; Dr Meyer, ☎ 97.40.28; Dr Geering, ☎ 97.45.97.	SONCEBOZ (032)
PHARMACIES : des Franches-Montagnes, ☎ 51.12.03 HÔPITAL : ☎ 51.13.01. AMBULANCE : ☎ 51.22.44 MÉDECINS : Dr Rossel, ☎ 51.12.84; Dr Meyrat ☎ 51.22.33; Dr Anker, ☎ 51.22.88.	TRAMELAN (032)
MÉDECIN : Dr Bosson, ☎ 53.15.15.	SAIGNELÉGIERS (039)
MÉDECIN : Dr Tettamanti, ☎ 54.17.54.	LES BREULEUX (039)
INTOXICATION : En cas d'urgence, ☎ (01) 251.51.51. POLICE SECOURS : ☎ 117. FEU: ☎ 118. LA MAIN TENDUE : ☎ 143.	

BIBLIOTHÈQUES	
DE LA VILLE : lundi, 14 h à 20 h; mardi à vendredi, 10 h à 20 h, samedi 10 h à 16 h. Exposition Monique Saint-Hélière-Lucien Schwob, une correspondance électorale, jusqu'au 26 novembre, lundi à vendredi de 14 h à 18 h; samedi de 10 h à 16 h et sur demande. DES JEUNES : Président Wilson 32 et Ronde 9, lundi à vendredi, 13 h 45-18 h. Samedi 10 h-12 h. LUDOTHÈQUE . Serre 16: lundi, jeudi 15 h 30 à 18 h, mardi 15 h 30 à 19 h.	LA CHAUX-DE-FONDS
CHOUETTE-LUDOTHÈQUE Collège: tous les vendredis de 15 h à 17 h 30.	LA SAGNE
DE LA VILLE : lundi-vendredi 14 h 30 à 18 h 30, samedi 10 h à 12 h. DES JEUNES : M.-A.-Calame 15: lundi-vendredi 13 h 30 à 18 h, samedi 10 h à 12 h. LUDOTHÈQUE : Crêt-Vaillant 37, lundi-mardi-jeudi-vendredi 15 h 30 à 17 h 30, samedi 9 h à 11 h.	LE LOCLE
PUBLICQUE ET UNIVERSITAIRE : Collège latin. Prêt du fond d'étude: lundi à vendredi de 10 h à 12 h et de 14 h à 18 h, jeudi jusqu'à 20 h; samedi 9 h à 12 h; lecture publique: lundi fermé; mardi à vendredi de 10 h à 20 h, samedi 9 h à 17 h. Salle de lecture, lundi à vendredi 8 h à 22 h, samedi 8 h à 17 h. DES PASTEURS : Fbg de l'Hôpital 41, lundi-vendredi 14 h à 17 h 30 (ouverte au public).	NEUCHÂTEL
DES JEUNES : tous les jeudis 15 h 30 à 17 h.	LES GEN.S/COFFRANE
COMMUNALE : Pavillon scolaire, lundi 17 h à 19 h, mercredi 15 h à 17 h, vendredi 14 h à 16 h. LUDOTHÈQUE : Vieux collège, lundi 17 h à 18 h 30, mercredi 14 h à 16 h.	COUVET
COMMUNALE : Collège primaire Longereuse, lundi, mardi 17 h à 20 h, jeudi 15 h à 18 h.	FLEURIER
MUNICIPALE : Relais culturel d'Erguel, mercredi 15 h à 18 h, jeudi 16 h à 19 h, vendredi 9 h à 10 h, 15 h à 18 h. LUDOTHÈQUE + BJ : mercredi et vendredi de 15 h à 18 h.	SAINT-IMIERS
COMMUNALE : tous les mardis de 9 h 30 à 11 h; tous les mercredis de 16 h 30 à 18 h.	VILLERET
MÉDIATHÈQUE : Lovières 13, lundi, mardi et jeudi de 13 h 30 à 18 h; mercredi de 13 h 30 à 20 h; vendredi et veilles de jours fériés de 13 h 30 à 17 h. LUDOTHÈQUE : mardi et jeudi 15 h à 17 h.	TRAMELAN
COMMUNALE : collège, mardi de 16 h à 17 h et de 19 h à 20 h; jeudi, de 15 h à 17 h. JEUNESSE : collège, mardi de 16 h à 17 h; jeudi de 15 h à 17 h. (Pour classes ou étudiants: sur demande).	COURTELARY
LUDOTHÈQUE : halle de gymnastique, 1er étage, 1er lundi du mois, de 14 h 30 à 17 h 30.	LES BOIS
LUDOTHÈQUE : salle sous l'église, 3e mercredi du mois, 14 h à 17 h.	LE NOIRMONT
LUDOTHÈQUE : ancienne école primaire, 4e mercredi du mois, 13 h 30 à 16 h 30.	LES BREULEUX
LUDOTHÈQUE : rue Bel-Air, mardi de 15 h à 16 h 30 et jeudi de 16 h à 17 h 30.	SAIGNELÉGIERS
DE LA VILLE : lundi, jeudi 15 h à 19 h, mardi 16 h à 20 h 30, mercredi 15 h à 20 h 30, vendredi 14 h à 18 h, samedi 10 h à 12 h.	DELÉMONT
MUSÉES	
PAYSAN ET ARTISANAL . Intérieur paysan typique, dentelles. «Promenons-nous dans le bois...» et «Sauvez les toits en tavillons et en bardeaux», jusqu'au 26.2.96. Samedi à jeudi 14 h-17 h. D'HISTOIRE NATURELLE . Collections permanentes de faune régionale et africaine. Dioramas. Faune marine. Collection Boillat. Jeux. Mardi à samedi de 14 h à 17 h; dimanche de 10 h à 12 h et de 14 h à 17 h. «La chauve-souris et l'homme», jusqu'au 18.2.96. INTERNATIONAL D'HORLOGERIE . «L'Homme et le Temps», horlogerie ancienne et moderne, instruments, centre de restauration, mardi-dimanche 10 h-12 h et 14-17 h. DES BEAUX-ARTS . Collections permanentes (artistes locaux - Léopold-Robert, Le Corbusier, L'Eplattenier -, collection Junod - Delacroix, Matisse, Rouault, Soutine -, Ecole de Paris, contemporains suisses). Monique Saint-Hélière, peinture, jusqu'au 26.11 et Charles de Montaigne, sculpture, peinture, jusqu'au 19.11. Mardi-dimanche 10-12 et 14-17 h, mercredi jusqu'à 20 h. D'HISTOIRE ET MÉDAILLIER . Intérieurs et objets neuchâtelois, portraits, gravures, armes, monnaies. Mardi à vendredi de 14 h à 17 h; samedi de 14 h à 18 h; dimanche, de 10 h à 12 h et de 14 h à 18 h. «Les chemins de fer dans les Montagnes neuchâteloises hier et aujourd'hui», jusqu'au 10 mars 96.	LA CHAUX-DE-FONDS
RÉGIONAL (Maison communale) . En permanence, chambre neuchâteloise, objets début de siècle, oiseaux et mammifères de la région. 1er dimanche du mois 13 h 30-17 h.	LA SAGNE
DES BEAUX-ARTS . Collections permanentes (peinture neuchâteloise et suisse, cabinet des estampes). De mardi à dimanche de 14 h à 17 h. 2e Triennale de l'estampe originale, Prix de la Ville du Locle, jusqu'au 5 novembre. D'HORLOGERIE (Château des Monts) . Collections permanentes (évolution de la montre, pendules, automates, film). Mardi-dimanche 10 h-12 h et 14-17 h. MOULINS SOUTERRAINS DU COL-DES-ROCHES . Individuel: de mai à octobre, tous les jours de 10 h à 12 h et de 14 h à 17 h 30. Groupe dès 15 personnes: sur rendez-vous.	LE LOCLE
MUSÉE DES SAPEURS-POMPIERS . Collection d'objets divers datant du XIXe siècle à ce jour. Visites sur demande, ☎ 038/53 40 77.	CERNIER
CANTONAL D'ARCHÉOLOGIE . Collections permanentes, stations lacustres, campements magdaléniens, objets de la Tène, archéologie classique et préhistorique européenne. Mardi-dimanche 14-17 h. D'ART ET D'HISTOIRE . Quatre départements: arts plastiques (neuchâtelois, suisses et étrangers), arts appliqués (céramique, verrerie, orfèvrerie), cabinet de numismatique et section historique. Mardi-dimanche 10 h-17 h, jeudi entrée libre. Toto Meylan, sculptures 1960-1990, jusqu'au 12 novembre. D'ETHNOGRAPHIE . Collections permanentes (Egypte pharaonique, collection royale du Bhoutan, Afrique saharienne et sahélienne, Zaïre, Angola, etc.). «La différence», jusqu'au 7 janvier. Mardi-dimanche 10-17 h. D'HISTOIRE NATURELLE . Collections permanentes (mammifères, oiseaux, poissons, dioramas). Mardi-dimanche 10-17 h. «Tombé du ciel...», météorites et catastrophes, jusqu'au 29 octobre. «Le monde des fourmis», et «Instants d'insectes», jusqu'au 29 octobre. VILLA LARDY . Aimé Montandon, huiles, gravures encre de Chine. Mardi à vendredi de 14 h à 17 h, sur rendez-vous pris au Musée d'art et d'histoire de Neuchâtel, ☎ 038/20 79 20.	NEUCHÂTEL
CHÂTEAU . Tous les jours de 10 à 12 h et de 14 à 17 h sauf vendredi après-midi et lundi. Animation par les dentellières, ☎ 038/572 383.	VALANGIN
DE LA VIGNE ET DU VIN . Histoire vigneronne neuchâteloise. Jeudi-dimanche 14-17 h. DE L'AREUSE . Objets lacustres, indiennes. Dimanche 14 h-18 h.	BOUDRY
MINES D'ASPHALTE DE LA PRESTA . Dimanche et jours fériés, visite à 14 h. Groupes: visites toute l'année sur rendez-vous. Renseignements ☎ 038/63 30 10.	TRAVERS
MUSÉE DE L'UNIFORME . Auberge du Peu-Péquignot, tous les jours sauf mardi.	LE NOIRMONT
D'HISTOIRE . Art nouveau en cartes postales. Dimanche 14 h-17 h, jusqu'au 29 octobre.	LA NEUVEVILLE
GALERIES	
J.-C. MEIER . Philippe Wyser, jusqu'au 11.11. Lundi-vendredi 14-18 h 30, samedi 10-12 h 30. DU MANOIR . Mardi-vendredi 15 h-19 h, samedi 10 h-17 h. VILLA TURQUE . Armand Avril, jusqu'au 30 novembre. Sur rendez-vous, ☎ 039/22 31 47. SONIA WIRTH-GENZONI . De L. Schwob à Chs. L'Eplattenier. Lundi-samedi 14-18 h. CLUB 44 . Marie-Claire Meier, jusqu'au 31.10. Lundi-samedi, 11 h-15 h et 18 h 30-24 h. UBS . Roger Jeanneret-Gris, aquarelles, jusqu'au 1.12. LES ARBRES . Tous les jours 10 h-17 h. Patchwork, jusqu'au 18.11.	LA CHAUX-DE-FONDS
LE FOYER . J.-D. Fankhauser, peinture, jusqu'au 31.10. 10-18 h.	LA SAGNE
DITESHEIM . Mardi-vendredi 14 h-18 h 30, samedi 10 h-12 h et 14 h-17 h, dimanche 15 h-18 h. DE L'ORANGERIE . Mardi à dimanche 14 h-18 h 30. DU POMMIER . René Guerdat, peinture, jusqu'au 31.10. DU PEYROU . Robert Aellen, huiles-aquarelles, jusqu'au 26.10. Mercredi-samedi 14 h 30-18 h 30, dimanche 15-17 h 30. CENTRE D'ART NEUCHÂTEL . Mercredi à samedi de 14 h à 19 h; jeudi de 14 h à 21 h; dimanche de 14 h à 17 h. AMIS DES ARTS . Elisabeth Pérusset, peinture, jusqu'au 19.11. Mardi-vendredi 14-18 h, samedi-dimanche 10-12 h et 14-17 h. ARCANE 1 . Mardi-vendredi 13-16 h 15, samedi 14-17 h. Denise Emery, tapisserie, gravure, jusqu'au 11.11. ARCANE 2 . Sonia Paillard et Maurice Kalbfuss, peinture, jusqu'au 28.10. Mardi-vendredi 10 h-12 h et 16 h 30-19 h, samedi 14 h-17 h. MDJ ART CONTEMPORAIN . Sebastian Muniz, jusqu'au 19.11. Mercredi-dimanche 14-18 h.	NEUCHÂTEL
2016 . Mercredi-dimanche, 15 h-19 h. Rolf Blaser, peinture, dessin, jusqu'au 12.11.	HAUTERIVE
COÏ . Jean Pierre, peinture, dessin, totems, jusqu'au 29.10. Mardi-samedi 15 h 30-18 h 30.	PESEUX
JONAS . Natasha Krenbol, peinture, jusqu'au 5.11. Mercredi-samedi 14 h 30-18 h 30, dimanche 14 h 30-17 h.	PETT-CORTAILLOD
NUMAGA . Mardi-dimanche 14 h 30-18 h 30. Jean Mauboullès, sculpture, jusqu'au 19.11.	AUVERNIER
LE LOUVERAIN . Béatrice Leu, aquarelles, linogravures, jusqu'au 30.10.	LES GENEVEYS-S/COFFRANE
ATELIERS SYLVAGNIENS . Pierre Kuenzi, bois, jusqu'au 29.10. Jeudi à dimanche 14 h-18 h.	SAVAGNIER
RELAIS CULTUREL . Comment, jusqu'au 29.10. Mardi-samedi 14 h-18 h, dimanche 14 h-17 h.	SAINT-IMIERS
CHÂTEAU . Marco Lupi, peinture, jusqu'au 31.10. Mardi-dimanche 10-21 h.	MÔTIERS
NOELLA G. Bram Van Velde, lithographies; B. Dejonghe, sculpture, jusqu'au 12.11. Lundi, jeudi, vendredi, samedi 14-18 h.	LA NEUVEVILLE

FAITS DIVERS

Le Cerneux-Péquignot

Passager blessé

A 12 h 20 hier, M. R. F., de Besançon, circulait en voiture de la frontière française en direction du carrefour sis à proximité de l'Hôtel du Moulin. Au carrefour précité, il est entré en collision avec l'auto de M. T. S., de La Châtagne, qui circulait sur la route principale en direction de La Brévine. Blessé, M. S. F., pas-

sager de l'auto R. F., a été transporté par ambulance à l'Hôpital du Locle qu'il a pu quitter après avoir reçu des soins.

Neuchâtel

Collision en chaîne

Une collision en chaîne impliquant quatre voitures s'est produite à la hauteur de la place du Port, sur l'avenue du Premier-Mars, en direction est, mercredi à 18 h 20. Dégâts.

Neuchâtel

Automobiliste blessé

Un automobiliste de Cressier, M. E. J., descendait le tunnel de Prébarreau, hier à 14 h 40. Lorsqu'il s'est engagé rue de l'Évole, il a heurté la borne lumineuse au centre de la chaussée. Blessé, le conducteur a été transporté par ambulance à l'Hôpital des Cadolles.

LE LOCLE

Dieu a tant aimé le monde, qu'il a donné son fils unique afin que quiconque croit en Lui ne périsse point, mais qu'il ait la vie éternelle.
Jean 3, v. 16

Madame et Monsieur Frédéric Piazza-Dubois aux Bayards:
Monsieur et Madame Dominique Piazza-Montandon et leurs enfants Fabien, François et Florian, à Travers;
Monsieur Henri Lauber, à La Chaux-de-Fonds;
La famille de feu Edouard Lauber;
La famille de feu Ernest Dubois,

ainsi que les familles parentes et alliées ont le chagrin de faire part du décès de

Madame Frieda DUBOIS

née LAUBER

leur très chère maman, belle-maman, grand-maman, arrière-grand-maman, sœur, belle-sœur, tante, cousine et amie, enlevée paisiblement à leur tendre affection, dans sa 94^e année.

LE LOCLE, le 26 octobre 1995.

Le culte sera célébré le lundi 30 octobre, à 14 heures, à la Maison de Paroisse du Locle suivi de l'incinération sans cérémonie.

La défunte repose à la chambre mortuaire de La Résidence, Côte 24.

Domicile de la famille: Case postale 1 - 2127 Les Bayards

Les personnes désirant honorer la mémoire de la défunte, peuvent penser au Home médicalisé La Résidence, ccp 23-1573-6.

IL NE SERA PAS ENVOYÉ DE LETTRE DE FAIRE-PART, CET AVIS EN TENANT LIEU.

Madame et Monsieur Rolf et Nadia Riesen, leurs filles Deborah et Rebecca
Madame Mireille Riesen et Monsieur Lombardi, leur fils Ari
Madame Irène Riesen, ses enfants et petits-enfants et beau-fils, Pascal avec Anne-Lise, Myriam et Paul-Bernard avec Aurore et Alex, Nicolas,
Madame et Monsieur Rudolf Mühlemann et famille,
Madame et Monsieur Ernst Mühlemann et famille
Madame Rosalie Bonsaver-Mühlemann et famille
Madame et Monsieur Hans Mühlemann
Madame et Monsieur Frieda Mühlemann-Leibacher et famille
Monsieur Ulrich Mühlemann
Madame Jeanne Riesen, veuve Alfred et famille
Madame Yvonne Riesen, veuve Willy et famille
Madame Liliane Mollard et famille

ainsi que les familles parentes ont la douleur de faire part du décès de

Madame Martha RIESEN

née MÜHLEMANN

survenue le 25 octobre 1995 à Faido dans sa 82^e année.

La cérémonie aura lieu au Centre funéraire de La Chaux-de-Fonds, lundi 30 octobre à 10 heures.

La défunte repose au Pavillon du cimetière.

Domicile de la famille: Mireille Riesen
6780 Airolo-Valle

Le présent avis tient lieu de lettre de faire-part.

ÉCOLE TECHNIQUE DES MONTAGNES NEUCHÂTELOISES CIFOM

LA COMMISSION, LA DIRECTION,
LE CORPS ENSEIGNANT, LE PERSONNEL ADMINISTRATIF
ET LES ÉLÈVES DE L'ÉCOLE TECHNIQUE
ont la plus grande tristesse de faire part du décès de

Jérémy FAVRE-BULLE

élève horloger de 4^e année.

Nous garderont de lui le souvenir d'un homme courageux,
franc et volontaire, d'un élève passionné.

La famille de

Monsieur Marc BENOIT

exprime sa profonde reconnaissance à toutes les personnes qui ont pris part à son deuil, par les présences, les messages, ou les envois de fleurs lui apportant le réconfort de leur amitié et de leur sympathie.

LA SAGNE, octobre 1995.

LE LOCLE



Dieu vous connaît et ce ne sont pas vos paroles qui l'intéressent, mais l'attitude de votre cœur.

Madame Odette Gardet-Myotte:

Monsieur et Madame Christophe et Laura Gardet-Salvi et leurs enfants Andrea et Nilda, à Bevaix;

Monsieur et Madame Frédéric et Catherine Gardet-Montandon, et leur fils Benjamin, à La Chaux-de-Fonds;

Madame et Monsieur Nathalie et Tony Fiore-Gardet et leurs enfants Valentin et Marie, au Prévoux;

Madame Paulette Schmid-Gardet et ses enfants, à Besançon;

Madame et Monsieur Janine et Jean Molard-Gardet et leurs enfants, à Besançon;

Madame Denise Bertin-Denis - Gardet et ses enfants, à Besançon,

ainsi que les familles parentes et alliées ont la grande douleur de faire part du décès de

Monsieur Jean-Pierre GARDET

leur très cher époux, papa, beau-papa, grand-papa, frère, beau-frère, oncle, parrain, neveu, cousin et ami, enlevé à leur tendre affection, dans sa 58^e année, des suites d'une très longue et pénible maladie supportée avec un courage exemplaire.

LE LOCLE, le 25 octobre 1995.

Un office religieux sera célébré le samedi 28 octobre, à 9 h 30 en l'Église catholique du Locle suivi de l'inhumation au cimetière du Locle dans l'intimité de la famille.

Le défunt repose à la chambre mortuaire de l'Hôpital du Locle

Domicile de la famille: Tertre 4 - 2400 Le Locle

Prière de ne pas faire de visite.

Les personnes désirant honorer la mémoire du défunt, peuvent penser à la Fondation Sandoz, c.c.p. 23-3337-9 ou à la Fondation des Billodes, c.c.p. 23-317-4.

IL NE SERA PAS ENVOYÉ DE LETTRE DE FAIRE-PART, CET AVIS EN TENANT LIEU.

157-717598

LA STATION SERVICE PNEUS FIORE LE PRÉVOUX

a le pénible devoir de faire part du décès de

Monsieur Jean-Pierre GARDET

papa et beau-papa de Nathalie et Tony Fiore-Gardet

La station sera fermée samedi 28 octobre, pour cause de deuil.

157-717597



LE CLUB DE PÉTANQUE LE LOCLE - LE COL-DES-ROCHES

a le pénible devoir de faire part du décès de

Monsieur Jean-Pierre GARDET

président d'honneur
et membre actif

L'ACNP ASSOCIATION CANTONALE NEUCHÂTELOISE DE PÉTANQUE

a le regret de faire part du décès de

Monsieur Jean-Pierre GARDET

membre

dont elle gardera un excellent souvenir.

LA DIRECTION ET LE PERSONNEL DU GROUPE DIXI S.A.

ont le regret d'annoncer le décès de

Monsieur Jean-Pierre GARDET

chef du personnel

Pour les obsèques, se référer à l'avis de la famille.

157-717595

Jérémy nous a quittés

La profonde tristesse qui nous a envahis n'enlève rien à la solidarité vécue et à l'espoir partagé.

Association
«Opération Jérémy»

Madame Edouard BOSQUET-BAERISWYL:

Riccardo et Ulla BOSQUET-MALMHEDEN et leurs enfants,
Sandra et Eduardo ORTEGA-BOSQUET et leurs enfants,

très touchés par l'hommage rendu à

Monsieur Edouard BOSQUET

expriment leur profonde reconnaissance à toutes les personnes qui ont pris part à leur deuil, par les présences, les messages, les envois de fleurs ou les dons, leur apportant le réconfort de leur amitié et de leur sympathie.

SAUGES SAINT-AUBIN et LA CHAUX-DE-FONDS, octobre 1995.

132-777883

Kuoni, Bucher, SMH, Surveillance, Orior très sains

La délicieuse légèreté d'un faible endettement

Bien qu'évoluant dans un secteur de plus en plus concurrentiel, Kuoni affiche le meilleur ratio endettement net/capital propre, donc s'avère très saine de même que le transitaire Kühne & Nagel par exemple. En revanche, Motor Columbus et Mikron sont plutôt mal à l'aise sur ce plan.

La rubrique économique de
Philippe REY



Nicolas Hayek
Sa société, la SMH, est fort bien placée au palmarès des «liquidités nettes»
(photo archives Impar-Gerber)

Les apparences sont souvent trompeuses. Des sociétés reléguées, d'une certaine façon, aux oubliettes peuvent se révéler une bonne surprise sous certains aspects. Ainsi Bucher, Orior, bucherer, Swisslog, Publicitas, Danzas et Moevnick appartiennent-elles aux 20 sociétés qui ont le plus faible endettement net rapporté aux fonds propres. Ce ratio ou taux d'endettement net se détermine en prenant les dettes financières (portant intérêts) moins les disponibilités (les liquidités et les titres négociables) d'un groupe. Kuoni, Bucher, Surveillance, Orior et Bucherer affichent le meilleur taux d'endettement net, en l'occurrence négatif, des entreprises prises en compte dans un classement établi par les analystes de la Banque privée zurichoise Vontobel.

Etant donné la nature de leurs activités, les producteurs et distributeurs d'énergie se trouvent diamétralement opposés aux meilleurs élèves en terme de liquidités nettes.

APTITUDE À DÉGAGER DU CASH

Les entreprises qui sont dotées d'un faible taux d'endettement, voir négatif, disposent d'un «net cash», ce qui signifie qu'elles sont très saines et aptes à dégager des liquidités au lieu d'en consommer. Cela veut dire qu'elles sont capables de dégager une rentabilité de leur capitaux investis au-dessus de la moyenne, du moins qu'elles l'ont pu jusqu'à un certain moment pour certaines d'entre elles. En

effet, tant Mövnick que Danzas, par exemple, sont devenus des consommateurs de liquidités en concomitance d'une détérioration de leur rentabilité.

LES GROUPES RENTABLES

Les groupes qui atteignent une rentabilité élevée de leur fonds propres (ROE ou return on equity), sans avoir sensiblement réduit leur capital propre par amortissement de goodwill, sont justement Surveillance (19,4%), Kardex (21,5%), ESEC (19,3%), Kühne & Nagel (19,3%) et SMH (14,5%). Des sociétés comme Phoenix Mecano (27,3%), Sandoz (25,2%), Zehnder (23,9%), Merck (20,6%) et Roche (17,4%) ont aussi un ROE élevé. La rentabilité moyenne du capital propre s'est élevée sur le marché suisse des actions (à l'exclusion des banques et des assurances) à 8,9% en 1994, contre 6,9% en

1993, 7,8% en 1992 et 7,8% en 1991.

L'AVENIR NE REPRODUIT PAS FORCÉMENT LE PASSÉ

L'évolution boursière d'une société est fortement corrélée à la rentabilité des capitaux investis et celle des fonds propres, de même qu'à l'aptitude à générer du cash. La situation actuelle donne, en quelque sorte, une photographie reflétant le passé. Or, il n'est pas sûr que l'avenir reproduise le passé. Il est bon ici d'essayer de séparer le «bon grain de l'ivraie», soit de cerner les entreprises qui pourront procurer des liquidités élevées à leurs actionnaires dans les 5 à 10 années à venir. A cet égard, les groupes les mieux placés nous semblent être Surveillance, Hilti, Roche, SMH, Ciba et Kühne & Nagel.

A l'opposé, la situation de Mikron reste très précaire jusqu'à ce que ce groupe atteigne une structure financière normale. On peut voir dans les malotus (par leur faute, car, il n'existe pas de fatalité en affaires!) Konsumverein Zurich, Maag, Interdiscount, Walter Meier Holding, Sihl, Hügli, Usego-Trimerco Holding et Agie. Usego, en particulier, qui contrôle le discounter Pick Pay, a des besoins élevés en capitaux pour financer la forte expansion de cette participation.

LES PLUS FORTES LIQUIDITÉS EN VALEUR ABSOLUE

Les groupes qui possédaient les plus fortes disponibilités à la fin 1994 étaient Roche (avec 14,3 milliards de francs), Ciba (8,2 milliards), ABB (7,6 milliards), Nestlé (5,1 milliards), Sandoz (4,4 milliards), Swissair (2,5 mil-

liards), Electrowatt (1,5 milliard), Hilti (1,3 milliard), Surveillance (1,2 milliard), ainsi que Sulzer (1,16 milliard). Le groupe SMH avoisine, pour sa part, 1 milliard de francs. Les groupes qui ont les dettes financières les plus élevées sont les suivants, toutes proportions gardées naturellement: Nestlé (11,7 milliards de francs), Roche (9,9 milliards), Sandoz (8,1 milliards), ABB (8,1 milliards), Michelin (7,4 milliards), Electrowatt (7,1 milliards), Ciba (6,9 milliards), Holderbank (4,97 milliards), Swissair (3,4 milliards), Motor Columbus (3,4 milliards).

LE PALMARÈS DES LIQUIDITÉS NETTES

En ce qui concerne les liquidités nettes (soit le cash moins les dettes financières), Roche figure en tête en valeur absolue avec 4,4 milliards de francs, suivie par Ciba (1,3 milliard), Surveillance (871 millions), Hilti (630 millions), SMH (562 millions), Kuoni (467 millions), Schindler (388 millions), Bucher (321 millions), Bucherer (187 millions) et Danzas (174 millions). Roche conjugue à merveille un endettement élevé en valeur absolue, mais petit en valeur relative, de manière à abaisser le coût moyen pondéré des capitaux investis. D'autres groupes opèrent dans ce sens, particulièrement Ciba et Surveillance.

Les groupes qui ont l'endettement net le plus important en valeur absolue sont Nestlé (6,6 milliards), Michelin (6,6 milliards), Electrowatt (5,6 milliards), Holderbank (4 milliards), Sandoz (3,7 milliards), Motor Columbus (3,2 milliards), CKW (1,9 milliard), Alusuisse (1,7 milliard), EG Laufenburg (1,4 milliard) et Oerlikon-Bührle (1,25 milliard).

En termes absolus, l'endettement net ou le cash net, aussi bien que les dettes financières et le «net cash» (liquidités nettes), ne sont pas vraiment significatifs, à moins qu'ils ne soient mis en rapport avec d'autres mesures, ce que nous avons montré au début de cet article. Le niveau de liquidités nettes indique, cependant, la marge de manœuvre d'une entreprise pour effectuer une acquisition sans recourir à l'endettement. Ph. R.

UN PEU DE MONNAIE

En cette nouvelle semaine, les marchés des changes auront mis au grand jour leur extrême fragilité. En effet, lundi le billet vert faisait preuve d'une faiblesse notable suite à un regain de forme du mark allemand qui trouve son origine dans les incertitudes politiques majeures qui affectent une nouvelle fois la lire et dans une certaine mesure aussi le franc français. C'est ainsi que lundi le dollar s'affichait en repli jusqu'à Fr. 1,1210 et DM 1,3750. Dans le même temps, la lire et le FRF sombraient face au mark, s'inscrivant à ITL/DEM 1175.- et FRF/DEM 353,60. Et notre franc suisse dans l'histoire? Vous l'avez facilement deviné, il demeure encore et toujours «l'As des As»...

Le dollar

Après son naufrage du début de semaine, le billet vert voyait briller une petite lueur d'espoir suite aux propos du président de la Buba, M. Tietmeyer, prêchant pour des interventions concertées des banques centrales sur les marchés des changes. Jeudi matin, la devise américaine s'inscrivait donc en très légère amélioration à CHF 1,1340/50, DEM 1,3925/35 et Yen 101,35/45. L'incertitude persiste cependant toujours.

La livre anglaise

En milieu de semaine la livre aussi était à la traîne, s'affichant à Fr. 1,7870/90, reflétant ainsi une économie bien languissante. Il n'y a vraiment pas de quoi être optimiste.

Le deutsche Mark

Dans le SME, le mark tient toujours le devant de la scène. Jeudi matin, il cotait CHF 81,45/50, FRF 351,90/352.- et ITL 1149.-. Il n'est pas impossible que la devise allemande confirme durant les semaines à venir ses bonnes dispositions actuelles.

Le franc français

A Fr. 23,11/12 jeudi en matinée, la devise française reste à la merci des spéculateurs de tout poil. Le feu couve toujours...

La lire italienne

Le gouvernement Dini vieux de plus d'une année, a du plomb dans l'aile. Ce n'est d'ailleurs pas tellement nouveau et donc, irrémédiablement, le flou politique affecte évidemment la lire, laquelle s'inscrivait à Fr. -0703/-0704 en milieu de semaine.

Sans aucun doute, force est de constater que la politique en général, avec son lot d'événements imprévisibles, implante de plus en plus son influence sur les marchés des changes. Dans ces conditions, on en vient à se demander qui peut bien actuellement tirer profit de ces turbulences monétaires. Quelque part, l'odeur de la mafia se fait sentir...

Par Georges Jeanbourquin de la Société de Banque Suisse

A la corbeille

Un flottant de 341 milliards à la bourse suisse

A la fin septembre, la capitalisation de la Bourse suisse se montait à 429 milliards, ce qui veut dire un flottant de 79%, si l'on fait abstraction des actionnaires principaux des différentes sociétés cotées.

Chronique boursière de
Philippe REY

La nouvelle loi sur le droit des sociétés anonymes est entrée en vigueur le 1er juillet 1992. Elle oblige les sociétés cotées à la Bourse ayant des actions nominatives à divulguer leurs actionnaires majeurs et leurs parts respectives, en vertu de l'article 663c. Le terme majeur recouvre ici des actionnaires individuels, aussi bien que des groupes d'actionnaires associés en termes de droits de vote, dont la part dépasse 5% des voix ou un plus faible pourcentage, si celui-ci est stipulé par la société. A la fin

septembre 1995, la capitalisation boursière du marché helvétique des actions s'élevait à 429 milliards de francs. Si l'on exclut de celle-ci les intérêts des principaux actionnaires (familles, etc), le flottant («free float» en anglais) se chiffrait alors à 341 milliards, soit 79% du total de la cote des sociétés suisses, selon une étude de la Banque Vontobel.

DES SOCIÉTÉS NON CONFORMES

Plusieurs sociétés ne satisfont pas ou seulement partiellement l'article 663c. Les analystes de la Banque Vontobel mentionnent à cet égard: Accu-Oerlikon, Bossard, COS, Interdiscount, Schlatter, Schindler, Sunstar, Tecan et Villars Holding.

DES CAS INTÉRESSANTS

Différentes entreprises affichent un faible flottant. Plusieurs cas s'avèrent intéressants, car soit la

société pourrait être retirée de la cote au moyen d'une offre sur la totalité du capital par son actionnaire majoritaire, soit faire l'objet d'un rachat par un nouveau larron. Par exemple, le flottant de Netstal valait 11 millions de francs à fin septembre, le groupe allemand Kraus-Maffei détenait 89,8% du capital et des droits de vote de cette firme. Celui de Cementia s'élevait à 21 millions, comme Lafarge Coppée possède 96,6% du capital et 98,2% des voix de cette société.

Michelin, France possède, pour sa part, 91,6% du capital de la Compagnie Financière Michelin, qui valait en bourse 3,536 milliards de francs à fin septembre. Ainsi le flottant de ce holding était-il alors de 297 millions. De son côté, Helvetia faisait état à cette période d'une valeur boursière de 922 millions de francs, dont le flottant ne représentait que 281 millions. En effet, Patria détient officielle-

ment 34% du capital et des droits de vote, Alte Leipziger Lebensv., 10%, Münchener Rückversicherung 10%, Suisse Ré 7,4%, le fonds de pension Helvetia 4,7%, la Banque Populaire Suisse 3,4%. A noter aussi le cas particulier de la Vaudoise Assurances, dont les mutualistes détiennent 90,9% des droits de vote et 66,6% du capital, ce qui ramenait alors le «free float» à 119 millions.

Quant à la Bâloise, son flottant se chiffrait à 1,945 milliard à la période sous revue sur une valeur boursière totale de 2,516 milliards. La SBS détient officiellement 9,1%, Employee-Trust Bâloise 4,6% et le fonds de pension Bâloise 9%.

CINQ MILLIONS POUR HALDENGUT

Un autre cas, pour ainsi dire aberrant, concerne le brasseur Haldengut, contrôlé à hauteur de 80,9% par Heineken et

11,4% par Calanda, de sorte que le flottant de cette firme s'élevait à 5 millions à la fin septembre. Celui de Calanda valait 12 millions sur une capitalisation totale de 69 millions, Haldengut et Heineken en contrôlant respectivement 46,8% et 35,8%.

ESEC: LE DOUBLE D'ASCOM

Esec, une des plus belles histoires boursières de ces deux dernières années, pèse aujourd'hui le double d'Ascom en valeur boursière, soit 956 millions contre 491 millions de francs. Comme Karl Nicklaus possède 75% du capital, le «free float» d'Esec valait 239 millions à la fin du mois passé. En comparaison, la valeur boursière de Walter Meier Holding vaut aujourd'hui plus de dix fois moins (72 millions!) Grandeur et servitude du temps!

Ph. R.