



VENDREDI 22 JANVIER 1993

No 35260 - 113e année
 J.A. 2300 La Chaux-de-Fonds
 Fax: 039/210 360
 Fr. s. 1,50 / FF 6,00

Administration: 039/210 310
 Rédaction: 039/210 210
 Abonnements: 039/210 311
 Annonces Publicitas: 039/210 410

L'Impartial

Irak

Nouvel accrochage

Au lendemain de l'entrée en fonctions du président Bill Clinton, avec qui Bagdad a affirmé vouloir «tourner la page», un nouvel accrochage s'est produit hier dans la zone d'exclusion aérienne située dans le nord de l'Irak: deux appareils américains ont ouvert le feu contre une batterie irakienne de défense anti-aérienne après avoir été «accrochés» par son radar.

Page 2

Un coup de fil

Pas si facile

L'une des plus graves pannes de téléphone dans l'histoire des PTT suisses a paralysé hier matin la plus grande partie du canton de Vaud, plus précisément les réseaux 021 (Lausanne), 024 (Yverdon) et 025 (Aigle). En début d'après-midi, la direction des télécommunications annonçait que les communications avaient été progressivement rétablies.

Page 6

Formation agricole de Cernier

Sévères critiques

La Chambre neuchâtelaise d'agriculture et de viticulture (CNAV) n'a pas beaucoup aimé la décision du Conseil d'Etat de ne pas nommer un successeur au directeur sortant de l'Ecole d'agriculture de Cernier (voir «L'Impartial» du 15 janvier). Dans un texte à paraître aujourd'hui dans Agri-Hebdo, la Chambre qualifie la décision de l'Etat de «grave erreur». Elle exprime également de vives inquiétudes face à l'avenir de l'Ecole de Cernier. A regarder le paysage romand de la formation professionnelle agricole, cette crainte n'est pas infondée.

Page 17

Ex-Yougoslavie: les Serbes de Bosnie seront consultés par référendum

La paix mise aux voix

Radovan Karadzic, le chef des Serbes de Bosnie, a déclaré hier que son peuple ne pouvait accepter la division de la Bosnie en dix provinces sans tenir un référendum à ce sujet. D'autre part, Serbes, Croates et Musulmans de Bosnie se retrouveront demain à midi au Palais des Nations.

«Nous devons être très patients pour adopter les cartes et nous devons recourir à un moyen démocratique de définir les frontières entre les nouvelles provinces», selon les propos de M. Karadzic rapportés par l'agence de presse SRNA.

M. Karadzic estime en effet que la division de la république devra être acceptée par référendum par les Serbes de Bosnie qui contrôlent actuellement 70% du territoire alors que selon l'accord signé à Genève il ne devrait leur revenir qu'environ 40% de la Bosnie-Herzégovine.

LA PAIX, PEUT-ÊTRE!

D'autre part, Serbes, Croates et Musulmans de Bosnie se retrouveront demain à midi au Palais des Nations. L'acceptation par les Serbes du projet de constitution des coprésidents de la Conférence sur l'ex-Yougoslavie donne un certain élan au processus de paix. Mais les problèmes encore à résoudre sont trop complexes pour prédire quand il se conclura, a déclaré hier Fred Eckhard, porte-parole des coprésidents, Cyrus Vance (ONU) et David Owen (Communauté européenne).

Le plan est en bonne voie d'application! Je n'ai plus qu'à en expliquer les subtilités aux combattants!



Les protagonistes vont discuter, pendant tout le week-end et peut-être au-delà, de la deuxième partie du plan de paix de MM. Vance et Owen. Il porte sur le dessin des frontières de dix provinces interethniques largement autonomes qui s'inséreront dans un Etat bosniaque décentralisé.

LIBERTÉ DE MOUVEMENT

Les Serbes insistent en particulier pour le maintien d'un «corridor» (serbe) entre l'ouest de la Bosnie et la Serbie. Selon le plan de MM. Vance et Owen, ce «corridor» doit être coupé par la création d'une province à majorité croate. Sur un plan général, les coprésidents proposent la liberté de mouvement entre les provinces et des voies de passage garanties internationalement.

Mais ils sont opposés, en principe, à tout «corridor», comme le souhaitent les Serbes.

A l'ouverture de la réunion, demain, Serbes, Musulmans et Croates devront formellement approuver le projet de constitution en neuf points des coprésidents. Cette acceptation doit être «inconditionnelle», a rappelé M. Eckard.

AMNESTY DÉNONCE

De son côté, Amnesty a dénoncé les pratiques des belligérants yougoslaves. «Tous les camps en guerre» en Bosnie-Herzégovine ont commis des violences contre les femmes, estime Amnesty International (AI). Mais toute donnée sur le nombre exact de femmes violentées doit être appréhendée «avec prudence», a indiqué l'organisation, au cours

d'une conférence de presse, hier à Genève.

Un premier rapport établi par une mission de la Communauté européenne (CE) a évoqué, par exemple, le chiffre de 20.000 femmes violées en Bosnie. Amnesty a souligné «l'extrême difficulté» d'estimer l'ampleur exacte des violences commises dans ce pays contre les femmes. Nombre d'entre elles ont «honte» de parler de leur détresse.

Toutefois, estime AI, «les femmes musulmanes sont les principales victimes» de violences sexuelles et «des principaux auteurs en sont les membres des forces armées serbes». Selon «des preuves disponibles», «des viols de femmes ont été, dans certains cas, commis de façon organisée et systématique». (ats, afp, ap)

OPINION

Paix en Bosnie, deuxième service...

Arraché sous la pression d'une éventuelle intervention militaire étrangère et d'un renforcement du blocus économique en Bosnie, l'accord des députés serbes au premier acte du plan de paix proposé par MM. Vance et Owen a décidément bien peu de crédit et ne donne aucune indication quant aux intentions définitives et réelles du clan de Radovan Karadzic.

Suspendu à un référendum populaire, la décision apparaît déjà fortement dévalorisée dans la mesure où il ne sera pas évident de convaincre une population qui a soutenu l'effort d'une guerre particulièrement odieuse, cruelle et sanglante, que l'on prévoit de lui concéder 40% du territoire de la Bosnie-Herzégovine, alors que son armée en contrôle 70%!

Pire, le prédecoupage de la Bosnie en 10 provinces empêche de fait la constitution d'un véritable Etat et impose une discontinuité territoriale entre la Serbie bosniaque et la Mère patrie.

Les négociations qui débiteront demain à Genève ne s'annoncent dès lors pas sous les meilleurs auspices, les cartes n'étant ni favorables aux souhaits serbes, ni à ceux des Bosniaques musulmans, eux qui ont sans doute payé le plus lourd tribut au conflit.

Pourquoi, dans ces conditions, le Parlement serbe a-t-il accepté l'inacceptable? Sans doute pour figer ses positions stratégiques et... politiques, et ainsi négocier une option maximaliste qu'une intervention armée aurait irrémédiablement ruinée. Menace d'autant plus probable que le nouveau président des Etats-Unis, Bill Clinton, n'a jamais eu l'ombre d'une hésitation pour appuyer la politique interventionniste préconisée par son prédécesseur. Même si, dans ce cas particulier, la Maison-Blanche aurait hésité à faire le travail dévolu aux Européens...

La fragilité de cette ébauche de solution de paix est évidente, d'autant plus que la question de la démilitarisation de la Bosnie sera traitée ultérieurement, alors que les conditions du retour des réfugiés ne sont même pas évoquées. Mais comme une mauvaise paix vaut toujours mieux qu'une sale guerre, ne faisons pas la fine bouche!

Mario SESSA

Hockey sur glace - LNA: Ajoie perd à Bienne

Dernier tiers fatal



Kohler et Ajoie

Les Jurassiens ont perdu plus qu'une bataille.. (Impar-Galley)

● Lire en page 9

L'action sur le terrain

La délégation de l'opération «Causes communes» est revenue de l'ex-Yougoslavie. Elle entend mener une action sur le terrain, à l'échelon des communes. Notre but est de créer des oasis de paix, des exemples de cohabitation destinés à se multiplier, a déclaré à la presse le maire de Delémont, Jacques Stadelmann, président de «Causes communes» pour la Suisse. Une trentaine de communes, dont celle de La Chaux-de-Fonds, participent à l'opération.

La délégation s'est concentrée sur le Sandjak, région à la frontière-ouest de la Serbie avec la Bosnie-Herzégovine. Nous avons choisi des communes à la frontière des conflits, avec une population mélangée qui accueillent un nombre élevé de réfugiés, a expliqué le maire de Delémont.

Les participants de «Causes communes» entendent mener à bien personnellement l'opération jusqu'au bout. Ils donneront la préférence où des efforts concrets sont faits pour la paix. La délégation entend privilégier l'action sur le terrain. Chaque commune devra définir ce qu'elle peut mettre à disposition: argent, camions, dons de firmes alimentaires ou pharmaceutiques. Un convoi devrait être acheminé avant Pâques.

Parmi les quelque trente communes qui participent à l'action humanitaire, on trouve Delémont, La Chaux-de-Fonds, Fribourg, Courroux, Tramelan, Onex, St-Prex et Pully. (ats)

Réfléchissez bien... le plus de TOYOTA! TOYOTA!

Une voiture sans problèmes, 3 ans de garantie... plus des reprises au meilleur prix.

Ne réfléchissez pas plus longtemps venez nous voir!

Centre de vente TOYOTA

Av. Léopold-Robert 117

La Chaux-de-Fonds 039/23.64.44

132-12003

Irak: les experts de l'ONU arrivent, tandis que les Américains bombardent

Nouvel accrochage

Une cinquantaine d'experts en armes chimiques de l'ONU sont arrivés à Bagdad pour reprendre les missions d'inspection de l'arsenal de l'Irak, a-t-on annoncé de source onusienne. Cette reprise des activités coïncide avec l'entrée en fonction du président Clinton. Alors que la situation semblait normalisée, deux chasseurs américains ont attaqué hier une batterie de missiles dans le nord de l'Irak.



Les experts de l'ONU débarquent à Bagdad. L'arsenal irakien sera passé au peigne fin.

(EPA-Keystone)

tre ces zones, dont la création n'a pas fait l'objet d'une résolution spécifique du Conseil de sécurité de l'ONU.

NOUVELLE ATTAQUE

Comme pour confirmer le fragile équilibre de la situation dans la région, un nouvel incident a éclaté hier en Irak. Deux appareils américains escortant un Mirage français ont attaqué une batterie anti-aérienne irakienne située dans la zone d'interdiction aérienne au nord

du 36e parallèle. Des responsables du Pentagone ont ajouté qu'il était impossible de dire avec certitude si la batterie irakienne visait le Mirage français ou les appareils américains, un F4-G et un F-16.

Le F4-G a riposté en tirant un missile tandis que le F-16 lâchait des bombes à fragmentation sur le site. Dee Dee Myers, porte-parole de la Maison Blanche, a indiqué que la nouvelle administration, dont c'est le premier jour de présidence, «examine» la

situation. «Les Etats-Unis sont déterminés à protéger leurs pilotes dans la zone d'interdiction aérienne», a de son côté déclaré le nouveau secrétaire d'Etat, Warren Christopher.

Cet incident constitue le premier accrochage connu depuis l'annonce de l'arrêt des tirs décrété unilatéralement par l'Irak. Les forces de la coalition estiment que lorsque les batteries irakiennes les «accrochent» avec leurs radars, il s'agit d'une provocation et d'un acte hostile.

L'ONU a pour sa part décidé le maintien de ses projets en Irak. La participation d'un Mirage français à l'accrochage qui a opposé hier dans le nord de l'Irak, deux appareils américains à une batterie anti-aérienne irakienne restait peu claire en fin de soirée.

Dans un premier temps, un porte-parole du SIRPA avait affirmé qu'aucun appareil français n'a été impliqué dans cet accrochage. Toutefois, ce porte-parole est revenu sur cette première déclaration un peu plus tard en déclarant que le «premier communiqué n'était pas complètement exact».

Selon lui, des Mirages F-1 français participent quotidiennement à des missions de surveillance au nord du 36e parallèle dans le cadre de l'opération «Provide confort», a-t-il dit ajoutant qu'il ne pouvait pas affirmer avec certitude si un Mirage se trouvait ou non avec les deux appareils américains.

CESSEZ-LE-FEU

De son côté, le gouvernement irakien a affirmé avec insistance hier que le cessez-le-feu proclamé mardi soir «en signe de bonne volonté» à l'adresse de Bill Clinton restait en vigueur malgré l'accrochage au cours duquel deux appareils américains ont tiré sur une batterie anti-aérienne près de Mossoul au nord du 36e parallèle. Selon un communiqué d'un porte-parole du ministère irakien des Affaires étrangères diffusé par l'agence INA, le radar de la batterie anti-aérienne n'avait pas été activé pour «accrocher» les deux appareils américains.

(ats, afp, ap)

22.1.1517 - Les forces turques s'emparent du Caire.
22.1.1760 - Victoire de l'Angleterre sur la France à la bataille de Wandewach, en Inde.
22.1.1711 - L'Espagne accepte de céder à l'Angleterre les îles Malouines (Falkland) dans le Pacifique sud.

BRÈVES

Sonde Galilée

La NASA n'y peut rien

La NASA n'a pas réussi à déployer l'antenne principale de la sonde Galilée qui fait route vers Jupiter, malgré plus de 13.000 interventions. La sonde ne pourra en conséquence remplir probablement qu'environ 70% du programme scientifique prévu.

Pérou

Candidat assassiné

Pour la dixième fois en moins d'un mois, un candidat aux élections municipales qui se dérouleront le 29 janvier a été assassiné au Pérou par un commando présumé du Sentier lumineux. Felix Santiago Gonzales, candidat à la mairie de Paramonga, un village situé au nord de Lima, a été abattu par un commando de quatre personnes devant la porte de son domicile.

New York

Volours de bennes

Les autorités sanitaires de New York s'expliquent mal pourquoi les volours s'en prennent aux bennes à ordures municipales: 11 bennes de 18 tonnes chacune ont disparu ces cinq derniers mois. Dans le passé, seuls deux ou trois camions par an disparaissaient, a souligné un porte-parole. Le dernier vol s'est produit lundi dans le Bronx.

Commerce sino-français

Mauvais mirage

Les liens commerciaux et la coopération économique entre la Chine et la France ont été sérieusement affectés par la décision de Paris de vendre 60 Mirage à Taïwan. De son côté, l'agence Chine nouvelle écrit jeudi que Chinois et Français envisageaient auparavant la vente de blé français et la construction avec participation française d'un métro à Canton, ainsi que l'édification d'une centrale nucléaire dans la province de Guangdong.

Conférence islamique

Force défensive

La conférence internationale islamique a clôturé hier au Caire trois jours de travaux en appelant à la création d'une force «défensive» pour intervenir en cas de conflits entre pays membres de l'Organisation de la Conférence islamique (OCI).

En provenance de Bahrein, l'avion transportant les experts a atterri sur la base militaire de Habbaniya, à l'ouest de Bagdad. Un deuxième groupe de 18 aujourd'hui chargés de poursuivre le programme de destruction des armes chimiques entreposées sur le site d'Al-Mouthanna, à 130 km de Bagdad. La dernière mission d'experts en armes chimiques de l'ONU s'était achevée le 14 décembre.

La reprise des vols de l'ONU vers l'Irak a été rendue possible à la suite de la décision des autorités irakiennes de cesser le feu, depuis mercredi, sur l'ensemble du territoire, plus particulièrement dans les zones d'exclusion aérienne imposées aux Irakiens par les alliés. Mais Bagdad refuse toujours de reconnaître

Collision entre deux pétroliers au large de Sumatra

Crainte d'un désastre écologique

Une collision entre deux pétroliers a provoqué une marée noire hier au large de la pointe nord de l'île de Sumatra, en Indonésie. Du pétrole s'échappe d'un supertanker en feu à la dérive, le Maersk Navigator, un navire de plus de 250.000 tonnes chargé d'environ deux millions de barils de brut dans ses soutes.

Mercredi soir, le Maersk Navigator, un pétrolier géant de 254.000 tonnes, est entré en collision avec un autre pétrolier de près de 100.000 tonnes, le Sanko Honour, juste avant de doubler la pointe nord de Sumatra pour pénétrer dans le détroit de Malacca. Les deux navires battant pavillon singapourien ont aussitôt pris feu.

On ignorait encore hier les circonstances de cet accident survenu entre les îles Nicobar (Inde) et Sumatra, dans la mer d'Andaman. Les 24 membres d'équipage du Maersk Navigator, qui se rendait à Oman au Japon, ont été recueillis à bord d'un navire allemand. La car-

gaison de pétrole appartient à la firme japonaise General Sekiyu, une filiale du géant américain Exxon.

SPECTACLE DANTESQUE

Hier, le spectacle était dantesque: selon le capitaine d'un remorqueur français, le Provençal, le pétrolier géant, abandonné à la hâte par son équipage, ressemblait à une torche colossale, dérivant sans contrôle et perdant du pétrole, aussitôt enflammé. Si l'équipage du Maersk Navigator n'a dû son salut qu'à la fuite, les matelots de l'autre navire, qui n'était pas chargé de pétrole, ont lutté cinq heures durant pour éteindre l'incendie.

La compagnie propriétaire du navire, A.P. Moller Singapore, rapporte que du pétrole brûle près du navire. Mais, a-t-elle ajouté, «il est impossible à l'heure actuelle de connaître l'étendue de la marée noire». Le ministre malaisien de l'Environnement, Law Hieng Ding, a dit craindre une catastrophe de

grande ampleur si tout le pétrole qui est dans les soutes du pétrolier se répandait dans la mer. «Si la nappe atteint les côtes malaisiennes, on peut craindre un désastre», a-t-il dit. A Singapour, certains experts ont dit écarter une grave pollution des côtes, parce que l'accident s'est produit loin au large (le navire était jeudi à 60 milles nautiques de Sumatra) et que le type de brut transporté est très volatil.

Il est donc trop tôt pour évaluer l'étendue réelle de la catastrophe, mais elle n'est que la dernière d'une inquiétante série noire. Le dernier accident grave remonte au 20 septembre dernier quand à 10 milles nautiques des côtes nord de Sumatra un pétrolier de 96.000 tonnes battant pavillon libérien, le Nagasaki Spirit, et un porte-conteneur panaméen de 22.600 tonnes, l'Ocean Blessing, se sont heurtés. Au début du mois, le Braer s'était échoué dans le nord des Shetland (Ecosse), dégageant des milliers de tonnes de pétrole en mer du Nord. (ats)

Khmers rouges au Cambodge

La paix dans l'impasse

Les Khmers rouges ne participent à aucune élection au Cambodge dans les conditions actuelles, a déclaré hier, devant la presse à Bangkok, le ministre indonésien des Affaires étrangères Ali Alatas. M. Alatas avait rencontré peu auparavant le dirigeant Khmer rouge, Kieu Samphan.

«Je regrette de vous informer que M. Kieu Samphan maintient sa position que dans les conditions présentes, particulièrement du fait de la non-mise en œuvre des accords de Paris (sur le Cambodge), les Khmers rouges ne pourront se joindre au

processus de paix ni participer aux élections», a ajouté M. Alatas. Il a déclaré que la faction marxiste n'avait pas accepté la proposition faite par l'Association des Etats du sud-est asiatique (ASEAN) de tenir une élection présidentielle au Cambodge juste avant les élections législatives, prévues pour mai. Les Khmers rouges qui ont signé en 1991 les accords de paix de Paris, ont cependant continué à se battre contre des troupes de Phnom Penh et refusé aux Casques bleus de l'ONU l'accès aux régions qu'ils contrôlent. (ats)

Clinton à la Maison-Blanche

Journée portes ouvertes

Bill Clinton a dû renoncer hier à son idée de serrer la main de tous ceux qui ont profité de la journée portes ouvertes à la Maison Blanche. A la place, le nouveau président a enfilé un pardessus et est sorti devant l'édifice pour saluer toutes les personnes présentes.

Plus de 2500 Américains ont quand même réussi à passer un bref moment avec Bill Clinton pour son premier jour à la Maison Blanche. Beaucoup de ceux qui avaient fait le déplacement avaient une idée de ce qu'ils voulaient dire au nouveau président.

Plus sérieusement, le Sénat a confirmé hier dans leurs fonctions 13 membres de l'administration Clinton au lendemain de la prestation de serment du nouveau président américain. D'autre part, le nouveau secrétaire d'Etat américain, Warren Christopher, a eu son premier entretien officiel hier avec le président

du Congrès national africain (ANC) Nelson Mandela.

M. Mandela a été «un tel symbole d'espérance pour le monde pendant des années» qu'il était normal qu'il soit mon premier interlocuteur étranger, a déclaré M. Christopher à propos du leader de la lutte contre l'apartheid en Afrique du Sud. Au lendemain de son élection, un des premiers appels téléphoniques du président Bill Clinton avait été pour M. Mandela.

Enfin, un représentant démocrate du Massachusetts a affirmé hier que Bill Clinton prendrait très rapidement une décision pour lever, en deux temps, l'interdiction qui vise les homosexuels dans l'armée américaine. La porte-parole de la Maison Blanche Dee Dee Myers a rappelé l'engagement pris par M. Clinton avant et après son élection. Elle a ajouté que la politique dans ce domaine de la nouvelle administration serait annoncée «d'ici une semaine». (ap)

Message de Yasser Arafat à la télévision israélienne

Pour une paix des braves

La télévision israélienne a interrompu hier soir ses programmes pour passer un message téléphonique du chef de l'OLP Yasser Arafat «au peuple et au gouvernement d'Israël». Pour sa part, l'envoyé spécial des Nations Unies, M. Chinnmaya Garekhan, a quitté Israël sans être parvenu à faire revenir les quelque 400 Palestiniens expulsés le 17 décembre vers le Liban.

Dans ce message qui a été transmis par le pacifiste israélien

Abie Nathan au terme de sa rencontre à Tunis avec M. Arafat, ce dernier appelle le gouvernement israélien à «réparer l'erreur» de l'expulsion des quelque 400 Palestiniens renvoyés le 17 décembre dernier vers le Liban.

Il a également appelé le premier ministre israélien Yitzhak Rabin à «une rencontre des braves pour faire une paix des braves». Il a souligné «la nécessité de faire des gestes, de part et d'autre, pour instaurer une paix véritable et solide sur cette terre

qui a connu tant de souffrances». D'autre part, la rencontre entre l'émissaire spécial de l'ONU et Yitzhak Rabin s'est terminée sans accord, a indiqué un haut fonctionnaire israélien.

De son côté, la Haute Cour israélienne a prié mercredi le gouvernement de préciser avant lundi prochain si les Palestiniens bannis au Liban auraient le droit de revenir en Israël pour faire appel de la décision d'expulsion. Les juges ne statueront qu'ensuite. (ats)

SOLDES - SOLDES - SOLDES - SOLDES - SOLDES - SOLDES - SOLDES - SOLDES - SOLDES - SOLDES - SOLDES - SOLDES - SOLDES - SOLDES

COMPAREZ!!! VOTRE GAIN PEUT ATTEINDRE Fr. 13 000.- PROFITEZ DE NOS SOLDES DE VOITURES NEUVES ET OCCASIONS

JETTA Pacific	51 100 km	13 000.-	12 000.-
BMW 324 T.D.	44 400 km	20 000.-	18 800.-
GOLF GL A3	13 000 km	21 500.-	19 900.-
AUDI 80 1,85	66 600 km	16 000.-	14 000.-
GOLF Plus Ultra	1990	12 900.-	11 500.-
GOLF GTI 16V	41 900 km	16 500.-	15 000.-
AUDI 90 2,3 E	1988	17 500.-	16 000.-
NISSAN Prairie SLX	1989	13 500.-	12 500.-
VOLVO 360 GLS	62 500 km	5 500.-	4 200.-
AUDI 90 20V ABS	21 500 km	26 000.-	23 900.-
FORD Escort 1,8 Diesel	25 500 km	13 500.-	12 300.-

TOYOTA Corolla GL	1988	9 500.-	8 400.-
DAIHATSU Appl. XIE	1991	17 000.-	15 500.-
ALFA 33 16V	1991	17 500.-	15 500.-
GOLF CL A3	1992	19 500.-	17 500.-
MAZDA 323 GT Turbo	1988	11 000.-	9 900.-

VOITURES DE PRESTIGE			
PORSCHE 928 S4	33 000 km	65 000.-	57 000.-
ROVER 827 Vitesse	55 000 km	27 000.-	24 000.-
DAIMLER 4.0 A ABS	1990	62 000.-	49 000.-
CORRADO Estoril G60	7 900 km	30 000.-	27 500.-
AUDI V8 Quattro	60 000 km	47 000.-	39 000.-

4x4 ET UTILITAIRE			
FORD Scorpio Ghia 4x4	1989	18 900.-	16 900.-
VW LT 35 Pick-Up	1989	18 500.-	15 500.-

NEUVES ET DÉMONSTRATION			
FOURGON T4 84 CV	Démons.	31 920.-	23 000.-
FOURGON T4 Diesel	Neuf	27 600.-	22 900.-
AUDI Cabrio ABS	Neuve	53 880.-	44 000.-

CRÉDIT - LEASING - QUALITÉ - GARANTIE SÉCURITÉ

Autorisés du 11 au 30 janvier 1993

... stockage GRATUIT jusqu'au printemps

SPORTING GARAGE SA



Crêtets 90, 2300 La Chaux-de-Fonds
☎ 039/26 44 26

132-12001

SOLDES - SOLDES - SOLDES - SOLDES - SOLDES - SOLDES - SOLDES - SOLDES - SOLDES - SOLDES - SOLDES - SOLDES - SOLDES - SOLDES

Vendredi 22 janvier 1993 à 20 heures à L'ANCIEN STAND	<h1>Grand match au loto</h1>	Abonnement Fr. 18.- pour 40 tours Premier tour gratuit Coupon à 50 ct
Badminton Club La Chaux-de-Fonds	1 carton, Magnifique corbeille garnie d'une valeur de Fr. 250.- 1 carton, bon pour deux VOLS, valeur de Fr. 700.- 1 carton, bon pour deux VOLS, valeur de Fr. 1500.- Magnifiques quines en marchandises et bons (max. autorisé)	

132-12810

Notre **NOUVEAU** défi
 Nous vous proposons d'être notre
REPRÉSENTANTE
 dans votre canton. **NOUS OFFRONS:** salaire de base, frais, commission et gratification; **formation** pour débutante assurée. Véhicule et permis indispensables.
 Pour plus d'informations, téléphoner au **037/82 20 20.**

17-4136

Société suisse cherche
AGENT INDÉPENDANT
 dans la branche **HORLOGERIE-BIJOUTERIE** (produits accessoires).
 Faire offre sous chiffres 534-29 à ASSA Annonces Suisses, case postale 1033, 1700 Fribourg.

534-100707

Morgins, à proximité du centre et des remontées mécaniques
BEAU CHALET
 living, cuisine, 2 salles de bains, 5 chambres, balcon au sud, très ensoleillé. Prix: 390 000 fr.
Tél. 022 793 46 11.

241-438653/4x4

IMMOBILIER

Nous louons à La Chaux-de-Fonds
GRAND STUDIO
 avec entrée séparée. Fr. 590.- charges comprises.

3 1/2 PIÈCES

rénové, grand et confortable. Fr. 980.- charges comprises.
 Gérance Nyffenegger,
 ☎ 063/76 23 01.

9-1331

A louer à La Chaux-de-Fonds, rue Jacob-Brandt 6
GRAND APPARTEMENT 3 1/2 PIÈCES
 entièrement rénové, balcon, cuisine agencée, lave-vaisselle, vitrocéramique, 2 salles d'eau. Entrée à convenir.
 Fr. 1200.- c.c.
 ☎ 039/31 16 16
 Gérance Peruccio
 Mlle Huguenin
 ☎ 077/23 28 36

440-3090

A louer tout de suite ou à convenir à l'avenue Léopold-Robert 31
 2300 La Chaux-de-Fonds
LOCAL de 90 m²
 au 2e étage, conviendrait comme bureau d'administration, cabinet médical, etc.
 Loyer: Fr. 900.- plus les charges Fr. 99.-
 Pour visiter: M. Da Nave (concierge)
 ☎ 039/23 12 03
 Pour renseignements et location:
DEVO Société immobilière et de gérances SA
 Seidenweg 17, 3000 Berne 9
 ☎ 031/24 34 61

5-1622

FS **STAMPFLI SA, CH-2610 SAINT-IMIER**
 36, RUE DU MIDI, TÉL. 039/41 18 58, FAX 039/41 32 94
 Gravure - Décoration - Diamantage - Polissage

Pour renforcer notre équipe de spécialistes, nous souhaitons engager au plus vite:

● programmeur/régleur «CNC»
 sur commandes FANUC, FAGOR et autres.

Nous demandons une très grande expérience avec si possible de bonnes connaissances sur les machines à fraiser **CNC «CORTINI»** et tours divers.

Nous souhaitons également des connaissances sur la **digitalisation** et la programmation des machines **CNC** à graver.

Ces postes sont offerts à personnes consciencieuses et dynamiques sachant travailler de manière indépendante.
 Age idéal 30 à 45 ans - expérience professionnelle 5 ans.

Les candidat(e)s intéressé(e)s, de nationalité suisse ou en possession d'un permis de travail valable sont prié(e)s d'adresser leur offre manuscrite à l'adresse ci-dessus.

132-12614

Le Groupe

Girard-Perregaux

Manufacture de montres d'exception depuis 1791

engage
pour son département administration-vente

une collaboratrice bilingue français-italien

Attachée essentiellement au marché italien, cette future collaboratrice devra être capable de gérer l'ensemble des opérations traitant des commandes de nos clients et de l'enregistrement de celles-ci sur ordinateur, assumant le suivi jusqu'aux formalités d'exportation (confirmation, contrôle des mises en travail, gestion, facturation et expédition).

Ce poste requiert, indépendamment d'une gestion administrative attentive et rigoureuse, un goût particulier pour les contacts internes et externes à l'entreprise.

Entrée en fonction: 1er avril 1993

Veuillez adresser vos offres de service avec C.V. à la Direction Générale de Girard-Perregaux SA, 1, Place Girardet, CH-2301 La Chaux-de-Fonds

132-12254

Skis de marque... à demi-prix

Skis de piste

ELAN N.R.C. 779 ~~250.-~~ **125.--**

ROSSIGNOL E473 ~~295.-~~ **147.50**

«KASTLE» MEGA ~~295.-~~ **147.50**

Skis enfants

HEAD® SCORPIO (dès 100 cm) ~~94.-~~ **47.--**

ELAN R.C. CUP (dès 80 cm) ~~119.-~~ **59.50**

... notre super offre

Set de skis de fond

(skis Fischer avec fixations et chaussures Salomon ainsi que bâtons)

269.--

132-12081

Super Centre Ville

Trentième anniversaire du traité d'amitié franco-allemand

L'Europe avant tout

Helmut Kohl et François Mitterrand ont célébré hier à Bonn les 30 ans du traité d'amitié franco-allemand et ont souligné que l'Union européenne était un rempart face au réveil des nationalismes à l'Est.

Lors d'une cérémonie dans une des vastes salles du nouveau Musée fédéral d'art moderne où flottaient au plafond les drapeaux allemand, français et européen, les deux hommes ont rappelé les succès de la coopération franco-allemande et son rôle décisif dans l'élaboration du Traité de Maastricht.

«La poursuite systématique de la politique d'unification européenne est (...) une réponse porteuse d'avenir au problème du nationalisme qui est en train de réapparaître, notamment dans certaines parties de l'Europe», a souligné le chancelier. «L'Europe occidentale n'est pas non plus définitivement à l'abri des démons du passé, de la pensée nationaliste ou d'un retour de l'intolérance et du chauvinisme», a ajouté Helmut Kohl.

François Mitterrand a souligné qu'au lendemain de la dernière guerre, Français et Allemands, à travers le Traité de l'Élysée signé le 22 janvier 1963 par Charles de Gaulle et Konrad Adenauer, avaient choisi «la voie inédite de la coopération» plutôt que de perpétuer les antagonismes.

Faisant écho à Helmut Kohl, le chef de l'État français a mis en garde contre les tentations du



MM. Mitterrand et Von Weizsäcker devant la garde d'honneur

Depuis trente ans, les ex-ennemis réconciliés se sont unis pour bâtir l'Europe.

(EPA-Keystone)

repli national en France, en Allemagne, et dans l'ensemble de la Communauté européenne. «Le drame traversé par les peuples de l'ancienne Yougoslavie fait ressentir plus que jamais le danger que nous avons rencontré, le danger qui surviendrait sûrement si nous nous séparions», a-t-il dit.

«Le seul fait, a-t-il ajouté, que le drame yougoslave n'ait pas réveillé les rivalités ancestrales (...) montre bien que nous avons déjà franchi un long chemin».

«En toute autre époque, imaginiez les déchirements qui s'en seraient suivis entre les principales puissances de l'Europe.»

Helmut Kohl et François Mitterrand ont réaffirmé leur volonté de faire en sorte que le Traité de Maastricht soit mis en œuvre cette année. Ils ont vanté les mérites de la future monnaie unique européenne prévue par le Traité de Maastricht et leur attachement au Système monétaire européen qui permettra d'y parvenir.

François Mitterrand a remercié l'Allemagne d'avoir soutenu récemment le franc contre la spéculation et Helmut Kohl a dit que les «turbulences artificielles» n'affecteront pas sa volonté de préserver le SME. Les deux dirigeants ont également fait un vibrant plaidoyer en faveur d'une politique étrangère et de sécurité commune des Douze, prévue elle aussi par le traité d'union européenne, et en particulier en direction de l'Europe centrale et orientale. (ats)

Comité sur la défense de la CEI

Nucléaire encombrant

Le comité sur la défense stratégique de la CEI s'est réuni à huis clos hier à Minsk pour tenter de trouver une position commune à la veille du sommet des chefs d'État de la communauté, a indiqué l'agence Interfax. Le comité est composé des ministres de la Défense des quatre pays nucléaires (Russie, Ukraine, Kazakhstan, Belarus) et du maréchal Evgueni Chapochnikov, commandant en chef des forces armées de la CEI.

«Jusqu'à présent le problème de la propriété des forces nucléaires

n'est pas réglé» en raison des divergences entre les États concernés, a souligné le chef d'état-major adjoint de l'armée russe.

Le ministre de la Défense russe, le général Pavel Gratchev, a affirmé que toutes armes nucléaires de l'ex-URSS devaient revenir à la Russie. Le ministre ukrainien, le général Ivan Bijan, a indiqué qu'il allait demander une séparation des niveaux de direction des forces stratégiques, l'Ukraine souhaitant garder la direction administrative des forces stratégiques stationnées sur son territoire. (ats)

Bundesbank

Taux inchangés

La Bundesbank a décidé de ne pas modifier ses taux directeurs, à l'issue de la réunion hier de son Conseil, a annoncé un porte-parole. Le taux d'escompte reste à 8,25% et le lombard à 9,50%. La prochaine réunion du Conseil se tiendra le 4 février. Le projet de pacte de solidarité élaboré par la coalition du chancelier Kohl pour faire face aux problèmes issus de l'unification a été «très bien reçu» par le Conseil central de la Bundesbank, a indiqué le ministre des Finances. (ats)

Bade-Wurtemberg

Non au racisme

Plus d'un million de personnes se sont mobilisées hier à travers tout l'État du Bade-Wurtemberg pour protester contre les violences xénophobes qui secouent l'Allemagne depuis plusieurs mois, a-t-on appris de source policière.

La journée d'action, organisée à l'appel du Parlement régional, a rassemblé diverses initiatives, avec notamment des chaînes lumineuses au lever du jour, puis des chaînes humaines dans les villes ou l'observation d'une minute de silence dans les entreprises. Une chaîne lumineuse entre Mannheim et Ludwigs-hafen, sur les deux rives du Rhin, s'est formée hier soir, ainsi que plusieurs dizaines d'autres chaînes à travers tout le Land. Tous les partis politiques ont appelé à la journée d'action régionale, à l'exception du parti d'extrême droite des républicains, présent au Parlement régional. Les syndicats et les organisations patronales ainsi que de nombreuses associations se sont également associés à l'opération. (ats)

Exécution de Louis XVI

Commémoration

Plusieurs milliers de personnes ont manifesté hier sur la place de la Concorde à Paris pour commémorer deux siècles plus tard, de manière radicalement opposée, la mort du roi Louis XVI. Celui-ci avait été guillotiné sur l'ancienne Place royale, le 21 janvier 1793. Si les monarchistes priaient, les républicains riaient, alors que la majorité des Français ne songent plus à tourner en dérision l'image d'un monarque souvent présenté comme un médiocre. (ats)

22 janvier 1936 - Sept mois après son accession à la présidence du Conseil français, Pierre Laval voyait son gouvernement renversé. Les radicaux et radicaux-socialistes allaient rejoindre la gauche en vue des élections du printemps 1936 qui allaient conduire à la victoire le Front populaire. Laval poursuivit sa dérive droitiste qui le mena au pouvoir à Vichy sous l'Occupation et finalement au poteau d'exécution à Fresnes, à la Libération.

BRÈVES

Premier ministre luxembourgeois

L'après-EEE

«Le non à l'Espace économique européen (EEE) ne doit pas conduire à un isolement de la Suisse», a affirmé hier à Berne le premier ministre luxembourgeois Jacques Santer. L'issue négative du scrutin doit au contraire conduire la Suisse et la Communauté européenne (CE) à redoubler d'efforts pour nouer des relations plus étroites.

OTAN

Accord sur l'Eurocorps

Le commandant suprême de l'OTAN, le général John Shalikashvili et les chefs d'état-major français, l'amiral Jacques Lanxade, et allemand, Klaus Naumann, ont signé hier l'accord qui régit les relations entre l'OTAN et l'Eurocorps.

Danemark

Echec pour la coalition

Le chef des sociaux-démocrates danois, Poul Nyrup Rasmussen, n'a pas réussi hier à former une coalition pour donner au Danemark son premier gouvernement majoritaire depuis 1971.

Albanie

Quatorze ans de prison

Le procureur a demandé hier une peine de quatorze ans de prison pour Nexhmije Hoxha (72 ans), veuve d'Enver Hoxha, fondateur de l'Albanie communiste qu'il a dirigée de 1946 à sa mort en 1985. Elle est jugée à Tirana pour «détournement de fonds publics, corruption et abus de pouvoir».

Tchernobyl

Besoin d'être réparé

Les deux réacteurs en fonctionnement à Tchernobyl en Ukraine nécessitent d'importantes réparations de toute urgence pour prévenir les risques d'incendie, selon une étude commanditée par la CE.

An 1993

«L'Année des personnes âgées»

Le commissaire européen aux Affaires sociales a lancé hier «l'Année des personnes âgées» avec un appel aux douze États membres de la Communauté pour qu'ils luttent contre la discrimination à l'égard des plus âgés.

Asile en Allemagne

Limitation acquise

Un compromis restreignant le droit d'asile conclu début décembre après des mois de querelles entre la coalition du chancelier Helmut Kohl et l'opposition sociale-démocrate (SPD) a fait l'objet d'un large consensus hier matin au Bundestag, où il était examiné en première lecture.

Faisant écho à l'inquiétude des organisations de défense des droits de l'homme, dont le HCR (Haut commissariat aux réfugiés des Nations Unies), quelques dissidents sociaux-démocrates et libéraux (membres de la coalition) ont cependant critiqué l'amendement constitutionnel destiné à endiguer le flot de demandeurs d'asile qui déferle sur l'Allemagne, notamment depuis la chute du Rideau de fer. «Nous avons accueilli l'an dernier 440.000 demandeurs d'asile», a rappelé le ministre de l'Intérieur Rudolf Seiters, précisant que seuls 4,3% d'entre eux ont obtenu le statut de réfugié politique. Pour M. Seiters, empêcher les «faux demandeurs d'asile» d'entrer en Allemagne est le meilleur service à rendre aux «vrais» demandeurs, que la Constitution allemande continue à protéger.

C'est d'ailleurs l'argument qu'a mis en avant le chef du groupe parlementaire SPD Ulrich Klose pour justifier son adhésion au projet. Malgré la compréhension que l'on peut avoir pour les réfugiés économiques, a déclaré M. Klose, «il faut donner la priorité aux persécutés politiques et aux victimes des guerres».

Parlant au nom des opposants SPD au projet, le député Detlev von Larcher a accusé le gouvernement d'avoir mené «durant des années une campagne honteuse contre les demandeurs d'asile» faisant le jeu de l'extrême-droite, qui utilise cet argument, il est vrai, pour justifier son discours xénophobe.

Selon M. Larcher, une large majorité de la population, qui a fait entendre sa voix lors des récentes manifestations de masse contre la violence raciste, refuse que l'on restreigne le droit d'asile absolu garanti par la Constitution de 1949, qui indique simplement: «Les persécutés politiques jouissent du droit d'asile». Comme le souhaitent les sociaux-démocrates, cette phrase restera inscrite dans le texte fondamental. Mais elle sera complétée par quatre nouveaux paragraphes. Le plus important prévoit que les ressortissants des pays de la CE ou d'autres pays considérés comme «sûrs», soit ne pourront plus demander le droit d'asile, soit devront apporter eux-mêmes la preuve qu'ils sont persécutés. De même, les réfugiés arrivant en Allemagne après avoir transité par un pays «sûr» y seront renvoyés.

Tous les pays frontaliers étant considérés a priori comme sûrs, les opposants au projet accusent l'Allemagne de s'être entourée d'un «cordon sanitaire» pour ne plus accueillir les réfugiés. Ils s'inquiètent aussi de la définition des pays dits «sûrs», qui seront désignés par une loi. Le ministère de l'Intérieur a publié en décembre une liste de pays qu'il considère comme libres de persécutions, comprenant notamment la Turquie, la Bulgarie, la Roumanie, le Pakistan et plusieurs pays africains, qui figurent dans le dernier rapport annuel d'Amnesty International au chapitre des pays ne respectant pas les droits fondamentaux. Pour être adoptée, cette révision de la Constitution, dont chaque terme a été à l'apremet débattu puis approuvé par les grands partis, doit obtenir une majorité des deux tiers dans les deux chambres du Parlement. (ats)

PARTI PRIS

Le Pen: la panne?

Dans la foule nombreuse et émue qui, hier matin, à Paris, manifestait dans le calme, place de la Concorde, pour célébrer le bicentenaire de l'exécution de Louis XVI, les bannières de la Vendée royaliste l'emportaient sur les fleurs de lys du Front national...

Le mouvement de Jean-Marie Le Pen est-il ailleurs ou... nulle part? Il est d'abord en état de déclin et c'est son président qui, lui-même, qualifiait, cette semaine, 1992 d'«annus horribilis», comme pour partager les déboires de la cour d'Angleterre. La radicalisation du discours de Le Pen, à la veille des législatives de mars où il maintiendra ses candidats au 2e tour, n'a d'autre explication que le reflux de son électoral. La progression du mouvement est régulière de 1981 à 1988 qui voit Le Pen «rafler» près de 15% des suffrages au premier tour des présidentielles. Mais il retombe à 13,9% aux régionales de mars 1992 et, depuis, c'est la descente aux enfers: alors qu'une série d'élections cantonales partielles le voyaient gagner quatre points et obtenir 14% des voix, avant les régionales, il retombait à moins de 6% dans une série de 27 cantonales partielles suivant ces mêmes régionales.

La France a-t-elle réglé son compte à l'extrême droite? Le mouvement lepéniste est en forte

hausse de 1981 à 1986, date des premières élections régionales au suffrage universel. L'explication est simple: l'application du programme de gauche par le gouvernement Mauroy, tout particulièrement dans le domaine de la justice, joue le rôle de chiffon rouge sur le coq gaulois. L'extrême droite renaît de ses cendres aux municipales partielles de Dreux et aux Européennes. Le recentrage du parti de Jacques Chirac renvoie un certain nombre d'électeurs de droite vers le Front national. Le déclin enregistré après les régionales de 1992 sanctionne trois facteurs: l'échec personnel de Le Pen en Provence-Côte d'Azur où il annonce 40% pour sa liste et ne récolte que 22%, l'absence de groupe parlementaire à l'Assemblée nationale, enfin, le scrutin majoritaire à deux tours, meurtrier pour une extrême droite sans alliance, donc condamnée à disparaître au 2e tour.

Le déclin de Jean-Marie Le Pen est-il irréversible? L'extrême droite est un serpent de mer de la vie politique française, plus encore une cour des miracles où cohabitent les monarchistes, fascistes et autres nostalgiques de l'autorité. On les enterre. Ils renaissent: dimanche dernier, dans une cantonale partielle, le candidat du Front national est passé, en quatre ans, de 10 à 19% des voix... Pierre LAJOUX

A vendre
matériel de bureau et d'horlogerie
 - 4 armoires métalliques;
 - 2 éléments à tiroirs pour dossiers;
 - 1 machine à régler les montres quartz;
 - 1 machine à régler les montres automatiques;
 - divers outils et fournitures.
 ☎ 039/54 11 23 36-535682

MINI-ANNONCES

● demandes d'emploi

Je cherche du **TRAVAIL AVEC MON BUS.** ☎ 039/23 27 27 132-506608

JEUNE FILLE, permis B, cherche emploi, sommelière ou vendeuse (ayant expérience). ☎ 0033/81 64 18 38, après 13 heures. 132-507701

INFIRMIÈRE DIPLÔMÉE cherche travail à temps partiel. Etudie toutes propositions. Ecrire sous chiffres R 132-734333, à Publicitas, case postale 2054, 2302 La Chaux-de-Fonds 2.

TRADUCTIONS-CORRESPONDANCE français, allemand, anglais, italien. Ecrire sous chiffres V 132-734332 à Publicitas, case postale 2054, 2302 La Chaux-de-Fonds 2.

Jeune homme (30 ans), responsable d'un petit groupe, cherche changement de situation: **HORLOGERIE** (à former) **OU AUTRES.** Etudie toutes propositions. ☎ 039/21 04 20. 132-506425

● immobilier

Vieille ville, à louer **APPARTEMENT DE 4 PIÈCES**, confort, cachet, meublé ou non. Faire offres sous chiffres S 132-734084 à Publicitas, case postale 2054, 2302 La Chaux-de-Fonds 2.

A louer, La Chaux-de-Fonds, centre ville **APPARTEMENT DE 2 1/2 PIÈCES**. Immeuble rénové. ☎ 039/23 26 55 (heures de bureau). 132-12083

A vendre à Fontaines **SUPER VILLA.** ☎ 038/53 22 13 132-508181

Couple infirmier, cherche **APPARTEMENT 3 1/2 PIÈCES**, cuisine agencée, possibilité garage, à La Chaux-de-Fonds. Loyer maxi Fr. 900.- c.c. ☎ 039/31 73 50 heures repas. 132-508187

Cherche à louer **REZ-DE-CHAUSSÉE, 2 1/2 - 3 PIÈCES**. Loyer modéré. ☎ 039/28 82 58 132-505376

Les Ponts-de-Martel, à louer tout de suite **GARAGE**. Fr. 115.-. ☎ 038/51 32 22 28-1082

A louer, à La Chaux-de-Fonds, pour fin avril **APPARTEMENT DE 3 PIÈCES**, dans maison familiale, quartier hôpital, à couple tranquille et stable. Jardin et garage à disposition. Loyer Fr. 870.-. ☎ 039/28 60 90 132-508196

Jeune couple cherche **APPARTEMENT 4 PIÈCES ET PLUS**, avec cheminée, jardin ou terrasse. ☎ 039/23 65 49 132-508199

A louer à Saint-Imier **APPARTEMENT DE 3 PIÈCES**, prix modéré. Libre dès mars ou avril. ☎ 039/41 12 89 470-102389

A louer, 1er avril, La Chaux-de-Fonds, **BEL APPARTEMENT 1 PIÈCE**, tranquille, plein sud, cuisine séparée. ☎ 039/26 96 25 (soir). 132-508128

A louer au Locle, **APPARTEMENT 2 PIÈCES**, Fr. 450.- charges comprises. Libre tout de suite. ☎ 039/32 12 45, midi ou 039/31 80 54, soir. 132-508208

A louer **GRAND STUDIO** avec poutres apparentes, tout confort, Fr. 440.- + charges au Locle. ☎ 077/37 28 31 157-800641

A louer, La Chaux-de-Fonds, **3 PIÈCES, ET 7 PIÈCES.** ☎ 038/53 22 13 132-508181

A louer, centre Le Locle, **APPARTEMENT 2 PIÈCES.** ☎ 039/23 26 55, heures de bureau. 132-12083

A louer, **3 1/2 PIÈCES, CENTRE VILLE** cuisine agencée, cave. Fr. 850.- + Chauffage. ☎ privé 039/28 08 00, prof. 039/257 236 132-508148

A louer à La Chaux-de-Fonds, av. Léopold-Robert, **STUDIO** Fr. 500.- tout compris. ☎ midi 039/23 49 38, soir 032/96 18 85 132-508172

Loue au Locle, Jeanneret 19, tout de suite, **2 PIÈCES** + un hall meublable, balcon, cave. Fr. 483.-, charges comprises. ☎ 039/31 15 13 157-902082

● à vendre

Vends **2 TRUIES** portantes, pour début février. ☎ 039/31 80 26 157-902117

A vendre **PAROI, SALON + CHAMBRE À COUCHER** en chêne massif. Excellent état, bas prix. ☎ prof. 039/276 222 470-102102

● divers

DÉMÉNAGEMENTS-TRANSPORTS avec grand bus, prix intéressants (aussi pour l'étranger) Teen P.d.t. Service. ☎ 038/25 01 67 28-501510

● nos amies les bêtes

A placer, **JEUNE CHIEN DE 10 MOIS**, croisé, affectueux, tatoué, vacciné. SPA ☎ 039/31 13 16 157-902117

Tarif Fr. 1.- le mot (min. 10 mots)
 Rubrique réservée uniquement aux particuliers, annonces commerciales exclues

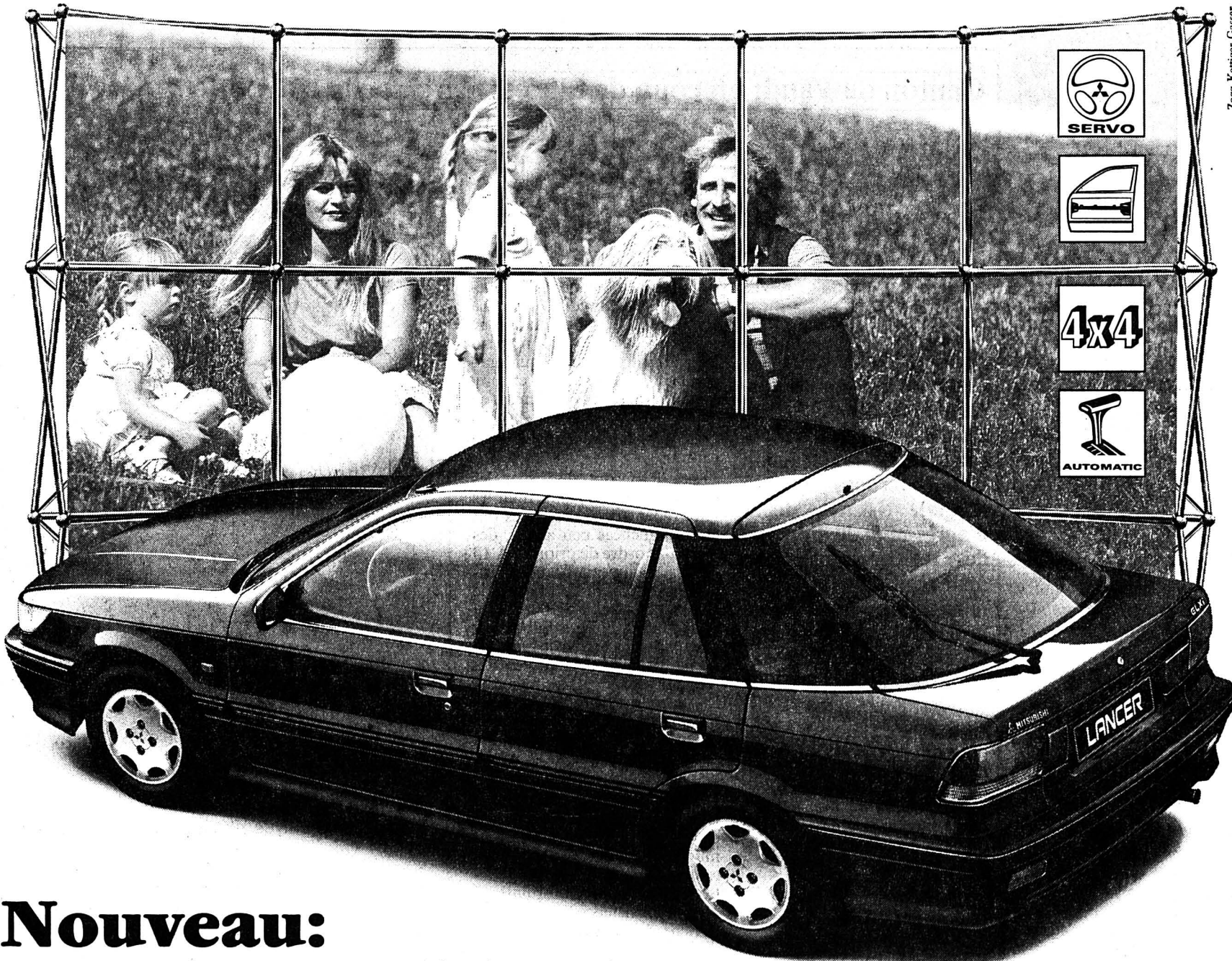

**Nouveau:
 Lancer Hatchback.
 Familialement vôtre. Pour 19'990.-**

La nouvelle Lancer Hatchback, dotée d'un pratique hayon, ne vous offre pas seulement de nouveaux moteurs multisoupapes, mais aussi un **fabuleux rapport prestations/prix.**

Prenez la 1300 GLi: aussi familiale qu'avantageuse en RC, avec son sobre moteur à injection ECI de 1.3 litre, elle possède un habitacle variable, des flancs renforcés et tous les attributs du vrai luxe: **direction assistée**, verrouillage central, radiocassette, vitres teintées, volant et siège du conducteur réglables en hauteur. **Tout cela pour 19'990.-!**

Vous désirez plus de punch? Parfait: les Lancer 16V de **113 ch** (GLXi, GLXi avec boîte automatique) ou **140 ch** (GTi) vous attendent! Et pour doubler votre plaisir: la **Lancer Hatchback GLXi 4x4** à traction intégrale permanente. **Lancer Hatchback: un ami de famille comme on n'en fait plus.**

Prix:	Lancer GLi	1.3/12V	75 ch (55 kW)	19'990.-
	Lancer GLXi	1.6/16V	113 ch (83 kW)	22'790.-
	Lancer GLXi 4x4	1.6/16V	113 ch (83 kW)	25'790.-

Autres modèles Lancer Hatchback 16V avec boîte automatique, ABS, toit ouvrant électrique.

Consommation:	Lancer 1.3i, selon norme OEV-1:	
	Circuit routier	5.2 l/100 km
	Circuit urbain	7.3 l/100 km
	Circuit mixte	6.4 l/100 km

6 ans contre la corrosion perforante
 3 ans de garantie d'usure
6/3/3 GARANTIE
 3 ans Inter-Euro Service dans toute l'Europe, 24 h sur 24

Financement: Mitsubishi-EFL - votre partenaire pour le financement et le leasing.

Coupon: Documentez-moi à fond sur la Lancer Hatchback:

Nom _____
 Prénom _____
 Adresse _____
 NPA/localité _____
 Remplissez ce bon, découpez-le et renvoyez-le à:
 MMC Automobile AG, Steigstrasse 26, 8401 Winterthur

SILENCE PUISSANCE MITSUBISHI



L'annonce, reflet vivant du marché

DIVERS

GRANDE SOIRÉE DES AMIS DU FC LA CHAUX-DE-FONDS

Chaque année est organisé le désormais traditionnel souper du FC La Chaux-de-Fonds

**Vendredi 29 janvier
 dès 19 h 30**

petite salle de l'Ancien Stand à La Chaux-de-Fonds

Menu:

- Apéritif
- ***
- Choucroute garnie à volonté
- ***
- Salade de fruits
- ***
- Café

Fr. 29.- par personne



BULLETIN D'INSCRIPTION

Nom: _____
 Prénom: _____
 Adresse: _____
 NPA Localité: _____
 Nombre de personnes: _____

A remettre à: FCC, case postale 607, 2300 La Chaux-de-Fonds, délai 26 janvier 1993.

FINANCE

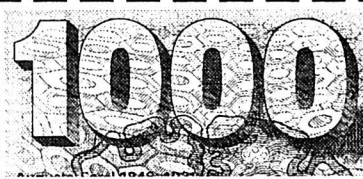

Veuillez me verser Fr. _____
 Je rembourserai par mois env. Fr. _____
 Nom _____
 Prénom _____ Date de naissance _____
 Rue _____ No _____
 NP/Domicile _____
 Signature _____

A adresser dès aujourd'hui à Banque Procrédit, 25, Avenue L.-Robert, 2301 La Chaux-de-Fonds (08.00 - 12.15 / 13.45 - 18.00 heures) au téléphone:

039 - 23 16 12
Xprocrédit

Taux d'intérêts jusqu'à 18,5% maximum par année inclus assurance solde de dette, frais administratifs et commissions

J'offre emploi
 A domicile: démonstration par vidéo d'un appareil simple, utile et indispensable à tous les ménages. Brevet européen. Pas de vente en magasin
 Renseignements: ☎ 039/23 27 27 132-506608

novoptic
 tout pour la vue...
 2300 La Chaux-de-Fonds
 Av. Léopold-Robert 51
 Immeuble Richemont
 ☎ 039/23 39 55

Publicité intensive, Publicité par annonces

132-12756

Zogg, Koeniger, Gasser

D/im/3/Fr

Canton de Vaud: un coup de fil c'est pas si facile

Terrible pagaille

L'une des plus graves pannes de téléphone dans l'histoire des PTT suisses a paralysé hier matin la plus grande partie du canton de Vaud, plus précisément les réseaux 021 (Lausanne), 024 (Yverdon) et 025 (Aigle). En début d'après-midi, la direction des télécommunications annonçait que les communications avaient été progressivement rétablies.

pompiers, ambulances, dérangements) ne répondaient plus. La police municipale de Lausanne a mis à disposition son numéro central de sept chiffres, qui fonctionnait heureusement encore. Des ambulances ont été mises en état d'alerte et des patrouilles de police organisées dans tout le canton.

Les PTT ont dû isoler les deux centraux en panne pour les faire redémarrer. Les lignes ont été rebranchées peu à peu, dès midi, par ordre de priorité. A 13 heures, annonçait Claude Gisiger, porte-parole de la régie, le trafic était rétabli à 100 %. La police lausannoise a fait savoir que, par chance, rien de grave ne s'était produit pendant ce dérangement général. De même, si les entreprises ont été grandement entravées dans leur activité, le silence téléphonique n'a pas eu de conséquences catastrophiques.

La cause première de la panne n'est pas encore éclaircie, a déclaré la direction des télécommunications. Elle est due vraisemblablement à un dysfonctionnement dans l'informatique ou à la coexistence toujours plus difficile de systèmes techniques différents et parfois vieillissants.

Les PTT sont actuellement dans une phase transitoire de numérisation de l'ensemble de leurs réseaux en Suisse, a expliqué M. Gisiger. Les installations des centres de transit devraient être renforcées dans le courant de l'année.

Une panne de même nature s'était produite en septembre dernier à Lausanne, mais elle avait été moins grave parce que la station de secours avait bien fonctionné. (ats)

Un peu après 9 heures, le central de transit de Préville, à Lausanne, qui assure le trafic téléphonique avec la Suisse et l'étranger, est tombé en panne à cause d'une surcharge. Puis le central de secours chargé de prendre le relais n'a pas réussi à le faire et a sauté à son tour.

Il en est résulté, pendant trois heures, une paralysie presque complète des communications par téléphone et par fax dans toute l'agglomération lausannoise, à La Côte, dans le Gros-de-Vaud, dans le Nord vaudois et dans le Chablais vaudois et valaisan. Des centaines de milliers de personnes ont été touchées et de graves perturbations se sont produites dans les bureaux, commerces et administrations.

CATASTROPHIQUE

Plus grave, les numéros d'urgence à trois chiffres (police,

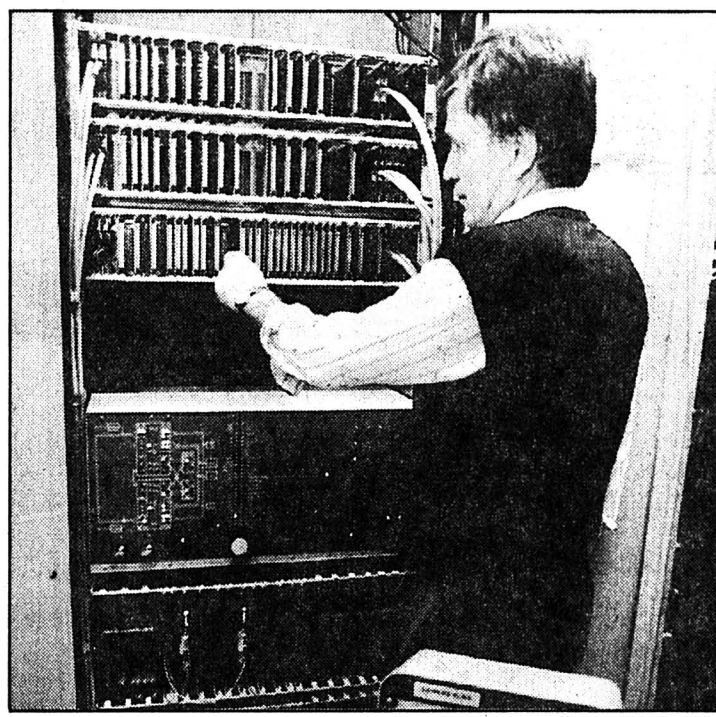

Le standard téléphonique du 021 a sauté. La pagaille a paralysé plusieurs régions lémaniques hier. (Keystone)

Le 117 ne répond plus

Si la panne téléphonique d'hier matin a pu réjouir les téléphonistes momentanément désœuvrées, elle a occasionné des inconvénients et engendré des dommages financiers qu'il n'est pas possible d'évaluer pour l'heure. Tous les numéros de service, y compris le 117 de la police et le 118 du service du feu, sonnaient occupé. La panne n'a toutefois pas provoqué de panique, car la radio romande a assez rapidement informé la population.

De leur côté, les entreprises ont dû renoncer à utiliser le téléphone, le télex ou le telex. La Société de Banque Suisse n'a pas pu chiffrer les conséquences, les clients ne pouvant donner d'ordres. Le trafic des devises avec Genève a été assuré par des lignes propres à l'entreprise. Les ordinateurs fonctionnaient également. (ap)

Cinquante conseillers d'Etat en séminaire

Renforcer les cantons

La participation des cantons à la formation de la volonté fédérale doit être améliorée «dans les plus brefs délais». C'est ce qu'ont réclamé 50 membres de gouvernements cantonaux, réunis de lundi à hier à Gerzensee (BE) à l'occasion du 5e séminaire pour conseillers d'Etat de la Fondation suisse pour la collaboration fédérale. Le rôle des cantons dans l'Europe en devenir a également fait l'objet de discussions, indique un communiqué diffusé hier.

Les cantons ne disposent d'aucune possibilité institutionnelle leur permettant de participer efficacement à l'élaboration des décisions fédérales les concernant, ont estimé les participants au séminaire. Or ce sont eux qui doivent en assurer l'exécution. (ats)

Foire de l'horlogerie à Bâle

Sans Cartier!

Le groupe Cartier (Cartier, Baume & Mercier et Piaget) ne participera pas à Basel 93! L'automne passé déjà, la direction de la Foire de Bâle a signalé à l'entreprise parisienne qu'elle ne saurait tolérer à l'avenir l'organisation d'un salon à Genève durant la Foire européenne de l'horlogerie et de la bijouterie. Cartier a été mis devant l'alternative de continuer à organiser son propre salon à Genève ou de rester à Bâle.

Cette situation est née du désir formel des autres exposants genevois qui se sont explicitement prononcés en faveur de la Foire de Bâle et n'apprécient

pas les tentatives de dislocation de Cartier.

En son temps, Cartier avait voulu mettre sur pied un salon genevois pour concurrencer la Foire européenne de l'horlogerie et de la bijouterie, mais n'avait pas réussi à trouver l'appui d'autres horlogers. Aujourd'hui, on peut s'étonner que Cartier prenne prétexte de raisons budgétaires pour ne pas participer à Basel 93; dès le début, l'importance de son engagement financier pour son cavalier seul à Genève lui avait causé d'énormes soucis qui l'ont déjà contraint à rechercher - en vain - une solution plus économique pour Genève. (comm-imp)

Politique agricole suisse

Nouvelle orientation

La nouvelle orientation prise par la politique agricole helvétique axée sur les paiements directs est conforme aux exigences du GATT. L'idée des paiements directs est, notamment, d'atténuer les effets sur l'agriculture suisse d'un possible accord trouvé dans le cadre des négociations commerciales de l'Uruguay Round, a indiqué hier Rudolf Horber, chef des affaires internationales à l'Office fédéral de l'agriculture (OFA).

Les paiements directs non liés à la production ainsi que les versements à caractère écologiques envisagés par la Confédération ne sont en effet pas soumis à réduction dans le projet d'Acte final de l'Uruguay Round présenté en décembre 1991 par Arthur Dunkel, directeur général du GATT (Accord général sur les tarifs douaniers et le commerce).

Les paiements directs prévus entrent dans la fameuse «catégorie verte» du programme de M. Dunkel, déclare Tony Stampfli, directeur adjoint de l'Union suisse des paysans

(USP). Selon le projet d'acte final, seules les mesures ayant des effets de distorsion sur les échanges (subventions, soutien de prix, etc), soit la catégorie dite «orange», feraient l'objet d'engagements de réduction. Bien que le programme de M. Dunkel ait eu une influence sur le projet de paiements directs élaboré par la Confédération, l'idée de ce type de soutien est bien plus vieille, précise M. Horber. Dans le projet d'acte final de l'Uruguay Round, l'ensemble des mesures de soutien interne à l'agriculture ayant des effets de distorsion sur les échanges devra être réduit de 20% d'ici 1999.

Les nouveaux paiements directs que souhaite accorder la Confédération à l'agriculture ne vont pas compenser les pertes de revenus liées au GATT, vu l'état des finances fédérales, s'inquiète toutefois l'Union suisse des paysans. L'organisation estime cependant que l'écart entre les prix des produits agricoles suisses et étrangers ne peut plus s'agrandir. (ats)

Publicitas/OFA/ASSA

Nouvelle structure

Publicitas Holding S.A., dont le siège est à Lausanne et qui détient aujourd'hui 98% du capital-actions d'Orell Füssli Publicité S.A. et 100% de celui d'ASSA Annonces Suisses S.A., a annoncé hier les nouvelles structures d'organisation de ses filiales.

Deux sociétés indépendantes et complémentaires, Publicitas S.A. et OFA/ASSA, sont re-

groupées au sein de Publicitas Holding S.A.

Ces deux sociétés, «des intermédiaires universels au service de toute la presse suisse», seront dotées chacune de leur conseil d'administration et de leur direction propres.

La nouvelle société OFA/ASSA réalisera un chiffre d'affaires de plus de 600 millions de francs avec 60 points de vente. (ats)

Abonnement demi-tarif

Passage à 150 francs!

L'abonnement demi-tarif coûtera 150 francs au lieu de 125 dès le 1er mai prochain. Le Conseil d'administration des CFF a décidé cette augmentation pour des raisons financières, selon un communiqué publié hier. Même après l'augmentation, cinq trajets entre Berne et Zurich suffiront pour amortir l'abonnement, soulignent les CFF. Le conseil a en outre encore décidé d'introduire un nouveau titre de transport, la «Railcard».

Le Conseil d'administration des CFF a relevé le prix de l'abonnement demi-tarif principalement en raison de la situation financière «tendue» de la régie. L'abonnement, qui coûtait 360 francs en 1986, a été subventionné par la Confédération pendant six ans. Son prix a ainsi été abaissé à 100 francs en 1987. Actuellement, l'abonnement est vendu 125 francs, et il continue d'avoir beaucoup de succès.

Le conseil d'administration a également décidé de lancer un nouvel abonnement, en collaboration avec Eurocard. La «Railcard» sera en même temps une carte de crédit et un abonnement demi-tarif. Dotée d'une photo, elle coûtera 185 francs par année.

Deux crédits ont en outre été acceptés. L'un, de 62,4 millions de francs, permettra de doubler la ligne Berne-Bienne entre Schüpfen et Lyss, en vue d'étoffer l'horaire dans le cadre de Rail 2000. Le second, 15,1 millions de francs, sera attribué au renouvellement du réseau téléphonique des CFF. (ats)

Cote d'amour

Jurassiens mal aimés

Les Zurichois et les Jurassiens passent pour les Suisses les moins sympathiques aux yeux des Confédérés, alors que les Tessinois sont les plus appréciés. C'est ce qui ressort d'un sondage publié hier à Zurich. Les autres cantons romands sont plutôt bien vus, surtout le Valais.

Ce sondage a été réalisé par l'Institut Isopublic auprès de 1100 personnes pour le compte de «Sélection du Reader's Digest» qui a dressé un «hit-parade» de popularité par cantons.

Le Tessin arrive largement en tête grâce notamment à la joie de vivre et la facilité de contact attribuées par les Confédérés à ses habitants. Tous comme les habitants de Suisse centrale, les Bernois sont considérés comme bornés. Ils décrochent toutefois la seconde place grâce à leur caractère consciencieux.

A l'exception du Jura, avant-dernier, tous les cantons romands se classent parmi les dix premiers. Les Valaisans arrivent en quatrième position, les Neuchâtelois sont sixièmes, suivis par les Vaudois, les Fribourgeois et les Genevois. Ce sont les Zurichois qui ferment la marche. Bien que dynamiques et appliqués, ils passent pour être arrogants, bavards et roublards. (ap)

PUBLICITÉ

Un rendez-vous à ne pas manquer

SALON DE L'AGRICULTURE PARIS 28 février au 4 mars

3 jours, 2 au 4 mars, dès Fr. 395.-
4 jours, 27 février au 2 mars, dès Fr. 455.-

Autres voyages pour agriculteurs
ROYAL SHOW: 6 au 8 juillet
CANADA: 15 au 26 septembre
FLORIDE: janvier 1994

Demandez notre brochure spéciale des voyages agraires.

1004 LAUSANNE - 88 rue de Genève (021) 25 76 75

LAVANCHY VOYAGES

Membre de l'Union des Voyagistes

AU BONHEUR DES COULEURS



Minil Color concentré
2 kg (rendement équivalent
à 3 kg de poudre ordinaire)

11.50
(1 kg = 5.75)

Chaussettes rouges, shorts verts et blouse jaune font désormais lessive commune. Car notre produit de lessive complet Minil Color concentré (système intégré antidécoloration, exempt

d'agents de blanchiment et d'azurants optiques) sait distinguer parfaitement la couleur de la saleté à 30°, 40° et 60°. Avec tous les égards pour les couleurs, bien sûr! Celles-ci gar-

dent leur fraîcheur plus longtemps malgré l'efficacité de son pouvoir lavant. Idéal aussi pour le linge fin. Essayez Minil Color concentré. Vos couleurs seront éclatantes de bonheur!

MIGROS
LESSIVES

Nouveau: le CS-Compte privé. Vous appréciez des conseils personnalisés pour tout ce qui touche à l'argent? Et vous souhaitez effectuer vos paiements ainsi que les principales opérations bancaires sans frais? Appelez-nous au 155 8 155. Nous vous présenterons les multiples avantages du nouveau CS-Compte privé, la relation personnelle avec votre banque.

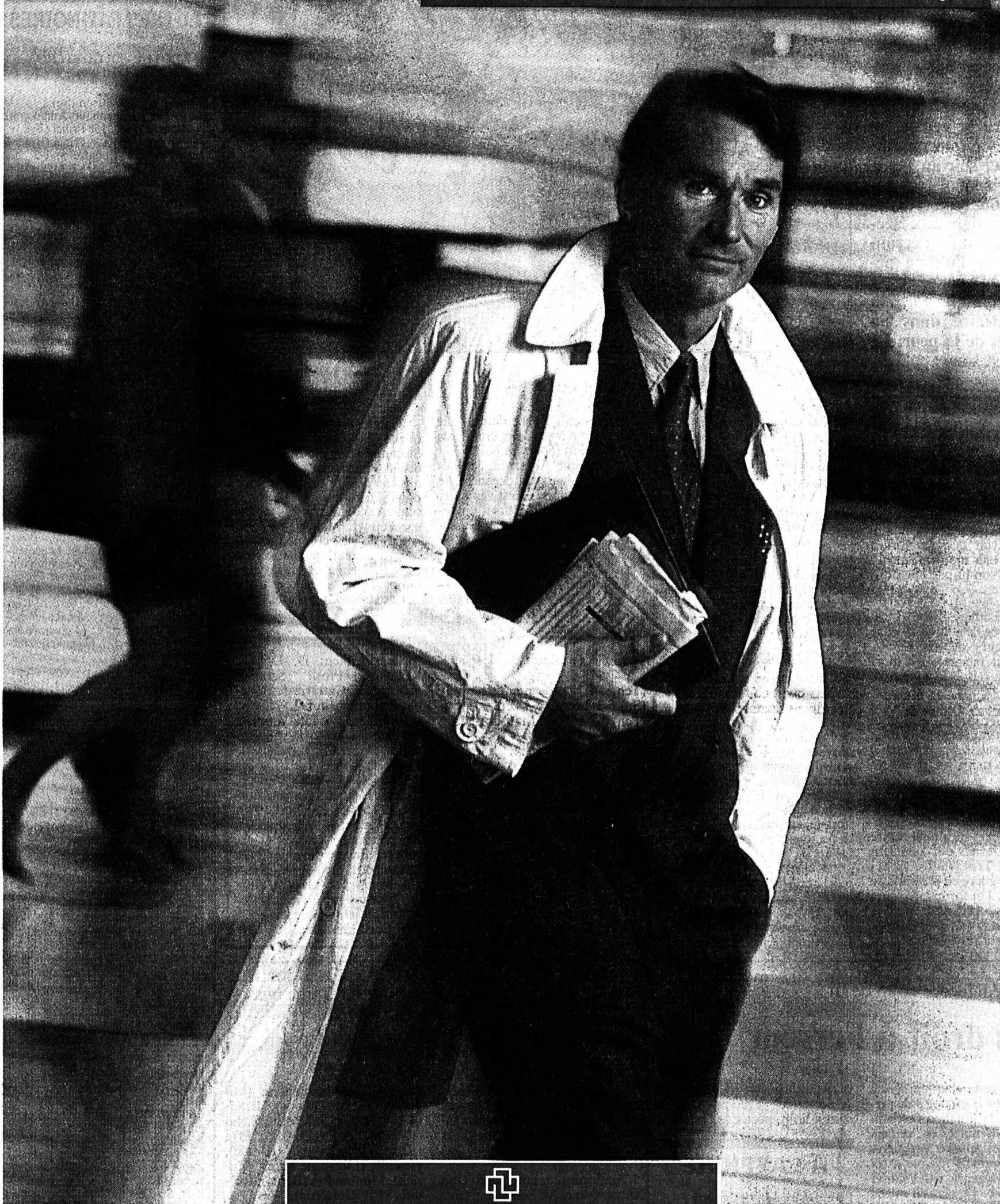

CREDIT SUISSE
CS

252-273210/4*4

**autocars
voyages giger**

Dimanche 31 janvier Dép.: 7 h 00
NET Fr. 45.-

**MARCHÉ ARTISANAL
DE SAINT-OURS À AOSTE**
Repas de midi libre. Carte d'identité.

Voyage de 4 jours du vendredi 26 février
au lundi 1er mars 1993

PARIS - Beaune - Dijon
Salon International de l'Agriculture «SIMA»
Fr. 480.- par personne en chambre à deux
lits

Compris dans ce prix:
Le voyage en autocar très confortable.
Le logement en ch. à deux lits Hôtel***
Café - croissants du 1er jour
Trois petits déjeuners
Deux repas de midi
Le tour de ville de PARIS
Le Transfert à SIMA
Le Transfert à EURODISNEY - entrée en
supplément
L'entrée à SIMA
La visite du Caveau à Marsannay y compris
un tastevin
Guide tout au long du voyage.

Un programme détaillé est à disposition
sur demande.

Inscriptions:
AUTOCARS - VOYAGES GIGER SA
2300 La Chaux-de-Fonds
☎ 039/23 75 24
Fax ☎ 039/23 47 82
132-12184

Feu: 118

OFFRES D'EMPLOI



Le Centre Professionnel
«LES PERCE-NEIGE»
des Hauts-Geneveys,

cherche

**UN MONITEUR
D'ATELIER (MSP)**

titulaire d'un CFC technique, si
possible avec une formation de
maître socio-professionnel.
Cette formation peut toutefois
être acquise en emploi.

Age: 25 à 35 ans.

Entrée en fonctions: 1er avril 1993.

Conditions de travail selon Convention
Collective de Travail neuchâtoise.

Les offres manuscrites, accompa-
gnées d'un curriculum vitae, sont à
adresser à la direction du Centre «Les
Perce-Neige», 2208 Les Hauts-Geneveys.

450-36



Poste Fixe

Nous cherchons
pour une impor-
tante entreprise,

UN HORLOGER CFC

Responsable d'une ligne de pro-
duction.

Expérience souhaitée du HAUT
DE GAMME.

Age de 30 à 45 ans.

Suisse ou permis valable.

Appelez dès maintenant Edio
Calani ou Nicole Kolly, afin de
fixer un rendez-vous. A bientôt.

MANPOWER SA
Rue de l'Hôpital 20
2000 Neuchâtel
☎ 038/21 41 41

28-7040

MANPOWER

Votre Réseau de l'Emploi

IMMOBILIER

URGENT

Cherche à louer ou à acheter

**Halle de 1500 à
3000 m²**

Paiement comptant.

Faire offres à:

**Meubles du Vieux Battoir,
Daniel Bettex, 1438 Mathod,
☎ 024/59 17 48.**

196-14638

A remettre
**commerce
spécialisé**

Pour en savoir plus, écrire sous
chiffres C 132-734334 à Publici-
tas, case postale 2054, 2302 La
Chaux-de-Fonds.

Pour vos vacances
Mayens-de-Riddes (VS),
(4 vallées)

chalet ancien rénové
avec cachet, vue impre-
nable, confort, tranquillité,
nature. Entre-saison =
miniprix. Libre dès le
7 mars.
Renseignements
au 027 8624 76.

36-535744 4x4

DIVERS

**Meubles d'occasion
à vendre**

Chambres à coucher, salons, divans, fauteuils, salles à manger, parois
murales, tables, chaises, lits, armoires, étagères, tapis, tours de lit.

Prix très bas. Paiement comptant.

S'adresser à Meublorama, Bôle/NE (près gare CFF Boudry).

Heures d'ouverture: de 9 à 12 heures et de 13 h 45 à 18 h 30.

Samedi de 8 à 12 heures et de 13 h 30 à 17 heures.

Fermé le lundi matin. Grande place de parc.

28-159

Restaurant du Théâtre

PIZZERIA

Avenue Léopold-Robert 23 - 2300 La Chaux-de-Fonds
☎ 039/23 88 88

RÉOUVERTURE

Nous sommes à la recherche d'un(e)

GÉRANT(E)

qualifié(e) pour ce restaurant important (130 places)
en plein milieu de la ville.

Entrée tout de suite ou à convenir.

Veuillez adresser votre demande à:

DPS Hôtels & Restaurants AG

Luzernstr. 19 - 6208 Oberkirch - ☎ 045/21 01 24.

25-511385

Tennis - Internationaux d'Australie: Manuela Maleeva-Fragnière se qualifie pour le troisième tour

Une promenade de santé

Trois jours après son premier tour bien difficile devant la Mexicaine Angelica Gavaldon (WTA 114), Manuela Maleeva-Fragnière n'a pas tremblé une seule seconde pour assurer sa qualification pour les seizièmes de finale. En 62 minutes seulement, la Vaudoise d'adoption a dominé 6-4 6-1 la Belge Sandra Wasserman (WTA 145).

première balle de son adversaire, Manuela Maleeva-Fragnière a aisément pris le contrôle du match.

«Après le gain du premier set, je mesuis cependant relâchée, précis-t-elle. J'étais cependant méfiante. Lors de mes deux premiers matches contre elle, les deux fois à Roland-Garros, nous tions allées à la limite des trois sets.»

Elle avoue qu'il lui manque encore une victoire pour se sentir tout à fait à l'aise à Melbourne. «Entre le tournoi de Zurich en octobre et cet Open, je n'ai pu que trois rencontres: une aux Masters et deux à la Hopman Cup, précise-t-elle. Je n'ai pas encore tous mes repères sur le court.»

CARIATI: FRAYEUR

Très brillante la semaine dernière à Sydney, Jennifer Capriati est retrouvée à deux points de la défaite lors de son deuxième match contre l'Argentine Flórencia Labat (WTA 46). La championne olympique a opéré un tonnant retournement de situation. Menée 7-6 5-3, elle s'est finalement imposée 6-2 au troisième set après 2 h 17 de match. (si)

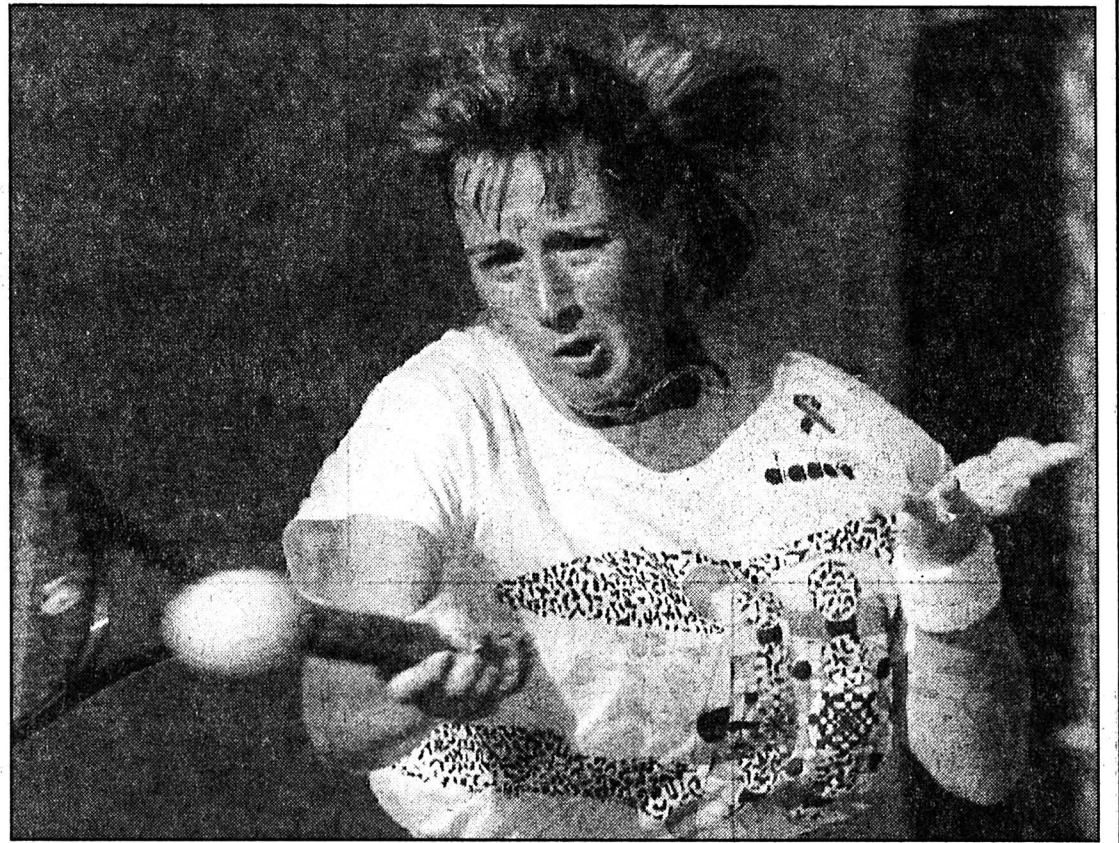

Manuela Maleeva-Fragnière

La Suisse n'a pas rencontré de véritable opposition.

(Keystone)

Le CSCA Moscou jouera à Berlin - Le CSCA Moscou pourra jouer à Berlin ses deux prochains matches de la Ligue des champions, prévus à domicile face à l'Olympique Marseille (3 mars) et au FC Bruges (7 avril). Le club moscovite avait demandé à déplacer les deux matches du stade de Leverkusen à celui de Berlin, leur transfert permettant peut-être au CSCA Moscou de disposer d'un meilleur soutien populaire. (si)

Hockey - Elites

Le HCC muet

● LA CHAUX-DE-FONDS - OLTEN 0-6 (0-2 0-1 0-3)

Non contents de perdre tous leurs matches, les juniors élites du HCC se mettent à ne plus marquer!

Il est vrai qu'hier au soir, le HCC avait affaire à forte partie. Mais le malaise qui règne dans l'équipe ne semble pas vouloir disparaître...

Après le départ de plusieurs joueurs, le moral de l'équipe est au plus bas.

Mélèzes: 60 spectateurs. Arbitre: M. Galley.

Buts: 6e Luthy (Aebi) 0-1. 16e Von Rohr 0-2. 39e Anegger (Kertudo) 0-3. 55e Siegwert 0-4. 57e Burkhardt (Studer) 0-5. 58e Zürcher 0-6.

Pénalités: 3 x 2' plus 10' contre La Chaux-de-Fonds, 6 x 2' plus pénalité de match contre Olten.

La Chaux-de-Fonds: Carache; Christen, Wutrich; Vuillemin, Perinetti; Viret, Neining, Buetscher; Emmenegger, Braillard, Boillat; Ferrari, Marolda, Aubry.

Notes: La Chaux-de-Fonds sans Cattin (raisons professionnelles) ni Huguenin (malade). (ph)

Tournoi Pee-Wee

Des Romands au Canada

Le tournoi international des Pee-Wee au Québec, épreuve pour jeunes joueurs, se déroulera du 9 au 21 février prochain.

C'est l'un des plus grands tournois du monde et les matches se disputent devant une moyenne de 10.000 spectateurs! La Suisse y sera très bien représentée puisqu'elle a délégué trois équipes: Lugano, Team Zurich et une sélection romande.

La sélection romande. Gardiens: Thonney (Lausanne) et Zufferey (Ajoie). **Défenseurs:** Berger (Ajoie), Borloz (Villars), Claivaz (Martigny), Gabus (Lausanne), Hetzel (Sierre), Nicolai (GE Servette), Vauclair (Ajoie). **Attaquants:** Barroud (Laysin), Broquet (Bienne), Burkhalter (La Chaux-de-Fonds), Cadieux (FR Gottéron), Clavien (Sierre), Conne (GE Servette), Demuth (Martigny), Guerne (Bienne), Louvrier (GE Servette), Meyer (Ajoie), Micauts (Ajoie), Migy (Ajoie), Serra (Sierre).

Au troisième tour, elle affrontera l'Américaine Ginger Helgeson (WTA 67). «J'aborderai ce match avec une très grande prudence. Je l'ai jouée ici au premier tour, l'an dernier, et j'avais été menée 6-4 2-1 40-15 avant de l'emporter» souligne la Suisse.

MÉFIANCE

Après un petit quart d'heure de flottement, le temps de s'habituer au vent et à la vitesse de la

Championnats cantonaux de double

Premiers services

Ainsi que le veut la tradition, les championnats cantonaux de double se disputent une semaine après ceux de simple. Et dès aujourd'hui, c'est au Centre du Vignoble de Colombier que les compétitions commenceront.

Le spectacle sera de qualité à Colombier. En double messieurs N-R3, par exemple, bien malin qui peut dégager une paire favorite entre Bakaric-G. Sermier, Schlaepply-J. Sermier, B. Niklès-M. Niklès et Streit-Hill.

En double dames N-R3, on se dirige vers une finale Labourey-Favre - Aiassa-Widmer qui promet. Et en double mixte N-R3, si J. Bregnard-Labourey ont les faveurs de la cote, les tandems Streit-Rybyzar, Nicod-Widmer et Bakaric-Favre s'annoncent redoutables.

Les tableaux R4-R9 semblent

très équilibrés, de même que la compétition de simple jeunes seniors messieurs, le multiple champion cantonal Jean-François Endly ne s'étant pas inscrit.

LES TÊTES DE SÉRIE

Doble messieurs N-R3: 1. Bakaric-G. Sermier. 2. Streit-Hill. **Doble messieurs R4-R9:** 1. Alben-Bui. 2. Doleys-Schenkel. 3. Jendly-Piccolo. 4. Brandt-Guot. 5. A. Landry-B. Landry. 6. Nallet-Gruhl. 7. Bors-Capuzzi. 8. Perroud-Bonnet.

Doble dames N-R3: 1. Labourey-Favre. 2. Aiassa-Widmer.

Doble dames R4-R9: 1. Rusca-Uebersax. 2. Jaques-Prétôt. **Doble mixte N-R9:** 1. J. Bregnard-Labourey. 2. Streit-Rybyzar. 3. Nicod-Widmer. 4. Bakaric-Favre.

Simple jeunes seniors messieurs R1-R9: 1. Guillet. 2. Bürki. 3. Stut. 4. Bors. R.T.

OÙ ET QUAND?

BADMINTON

● TOURNOI DE NEUCHÂTEL
Catégorie D, samedi 23 janvier (dès 14 h) et dimanche 24 janvier (dès 9 h), à la Salle omnisports.

COURSE À PIED

● 21e CROSS NATIONAL DU CEP
Championnat cantonal hors stade (toutes catégories), samedi 23 janvier, dès 13 h à Colombier (Planeyse).

HALTÉROPHILIE

● LA CHAUX-DE-FONDS - BESANÇON
Match amical, samedi 23 janvier, 17 h 30 au Collège des Forges.

HOCKEY SUR GLACE

● MOUTIER - WIKI
Première ligue, samedi 23 janvier, 17 h 30 à la Patinoire prévo-toise.

● AJOIE - KLOTEN
LNA, samedi 23 janvier, 20 h à la Patinoire de Porrentruy.

● BIENNE - AMBRI-PIOTTA
LNA, samedi 23 janvier, 20 h au Stade de Glace.

● NIUCHÂTEL YS - UIERSEEN

Première ligue, samedi 23 janvier, 20 h au Littoral.

● STAR CHAUX-DE-FONDS - CAMPÉRY
Première ligue, samedi 23 janvier, 20 h aux Mélèzes.

TENNIS

● CHAMPIONNATS CANTONAUX
Doubles et simple jeunes seniors, du vendredi 22 au dimanche 24 janvier, à Colombier (Centre du Vignoble).

TENNIS DE TABLE

● CTT ÉCLAIR - ZZ LANCY
Ligue nationale C, samedi 23 janvier, 18 h 30 au Collège des Endroits.

VOLLEYBALL

● FRANCHES-MONTAGNES - BÂLE II
Première ligue féminine, samedi 23 janvier, 18 h au Noirmont (Salle communale).

● TGV-87 - PLATEAU-DE-DIESE
LNA masculine, samedi 23 janvier, 16 h 30 à La Marelle.

● LA CHAUX-DE-FONDS - BULLE
Première ligue masculine, samedi 23 janvier, 17 h 30 au Bois-Noir.

Principaux résultats

Simple messieurs. Deuxième tour: Ferreira (AUS-10) bat Karbacher (All) 6-3 4-6 6-2 7-5. Boetsch (Fr) bat Svensson (Su) 5-7 2-6 6-3 7-6 (7-5) 10-8. Costa (Esp-12) bat Kultti (Su) 6-3 6-7 (4-7) 6-4 6-3. Volkov (Rus-16) bat Pioline (Fr) 2-6 6-7 (5-7) 6-2 7-5 8-6. Washington (EU-13) bat Vacek (Tch) 6-2 7-5 6-1. Sampras (EU-3) bat Larsson (Su) 6-3 3-6 6-3 6-4. Edberg (Su-2) bat Prinosil (Tch) 6-2 6-0 6-1. Mansdorf (Isr) bat Champion (Fr) 7-6 (7-3) 6-1 7-5. Simian (Fr) bat Borwick (Aus) 6-4 7-6 (7-4) 6-1.

Simple dames. Deuxième tour: Maleeva-Fragnière (S-9) bat Wasserman (Bel) 6-4 6-1. Graf

(All-2) bat Santrock (EU) 6-1 6-1. Huber (All-11) bat Martinek (All) 6-2 6-4. M. Maleeva (Bul-15) bat Langrova (Tch) 6-1 6-0. K. Maleeva (Bul-14) bat Monami (Bel) 6-1 6-4. M.J. Fernandez (EU-5) bat Wang (Tai) 7-6 (7-1) 6-4. Sanchez-Vicario (Esp-4) bat Gildemeister (Pér) 6-0 6-1. Capriati (EU-7) bat Labat (Arg) 6-7 (8-10) 7-5 6-2.

Double messieurs. Premier tour: Jones-Leach (EU-3) battent Evernden-Pereira (NZ-Vén) 7-5 6-4. Müller-J. Sanchez (AUS-Esp) battent Woodbridge-Woodforde (Aus-1) 6-7 (6-8) 7-6 (7-4) 6-2.

Football - L'équipe nationale suisse est arrivée à Hong Kong

Une température hivernale

Après un vol direct depuis Zurich/Kloten, la délégation helvétique est arrivée hier à 15 h (heure locale), soit 8 h (heure suisse), à l'aéroport international de Hong Kong avec, en prime, un atterrissage toujours impressionnant entre les buildings de la baie de Kowloon.

A la veille du Nouvel-An chinois, les joueurs suisses ont découvert tout à la fois le grouillement urbain et une température quasi hivernale. Les formations

invitées à cette «Carlsberg Cup» logent toutes dans le même hôtel, à Kowloon.

La sélection danoise des «moins de 21 ans», que dirige Jan B. Poulsen, ne comprend aucun mercenaire. Trois joueurs ont participé au tournoi olympique à Barcelone: Michael Hansen (Silkeborg), Michael et Martin Johansen (FC Copenhagen).

Le Japon, que dirige l'entraîneur hollandais Johan Ooft, aligne huit éléments qui prennent part à la victoire en finale de la

Coupe d'Asie. Enfin Hong Kong est représenté par une sélection de ligue où figurent des professionnels venus des quatre coins du monde.

A 19 h, Roy Hodgson a emmené ses joueurs dans un stade relativement proche de l'hôtel, Kowloon Bay Ground, pour une séance de dégrassage. Le sélectionneur helvétique a annoncé qu'il donnerait, ce vendredi après-midi, la composition de l'équipe appelée à affronter le Japon samedi. (si)

Hockey sur glace - Du côté des sans-grade

A l'affiche ce week-end

DEUXIÈME LIGUE, groupe 5

Samedi 23 janvier
17.00 Les Ponts-de-Martel - Allaine
18.30 St-Imier - Unterstadt/Etat FR
20.00 Le Locle - Tramelan
20.15 Fr.-Montagnes - Univ. NE

Dimanche 24 janvier
18.00 Crémises - Court

TROISIÈME LIGUE, groupe 9

Samedi 23 janvier
17.30 Les Breuleux - Tavannes
20.15 Moutier II - Tramelan II

Dimanche 24 janvier
15.45 Corgémont - Courrendlin (à Saint-Imier)
17.30 Courtételle - Reuchenette (à Saignelégier)
20.30 Court II - Reconvilier

TROISIÈME LIGUE, groupe 10

Vendredi 22 janvier
20.30 Les Brenets - Couvet (aux Ponts-de-Martel)

Samedi 23 janvier
16.45 Serrières-Peseux - Le Locle II
20.15 La Brévine - Le Landeron (à Fleurier)

Dimanche 24 janvier
17.30 Star Chaux-de-Fonds II - Franches-Montagnes II
18.15 Savagnier - Saint-Imier II (à Saint-Imier)

QUATRIÈME LIGUE, groupe 9a

Dimanche 24 janvier
15.15 Crémises II - Glovelier
20.00 Bascourt - Court III (à Porrentruy)
20.15 Courtételle II - Courrendlin II (à Saignelégier)

QUATRIÈME LIGUE, groupe 9b

Samedi 23 janvier
18.15 Fuet/Bellelay - Corgémont II (à Tramelan)
21.00 Sonceboz - Fr.-Montagnes III (à Saint-Imier)

Dimanche 24 janvier
20.45 Cortébert - Saicourt (à Saint-Imier)

QUATRIÈME LIGUE, groupe 10a

Vendredi 22 janvier
20.15 Couvet - Plateau-de-Diesse (à Fleurier)
21.00 Les Breuleux II - Univ. NE II

Samedi 23 janvier
19.45 Marin - Savagnier II

Dimanche 24 janvier
10.00 Dombresson - Pts-de-Mart. II (à Saint-Imier)

Stock limité

pour ce que nous vous présentons ici...

AV 202-93

1 Glaoua berbère
450.-*
170.-*

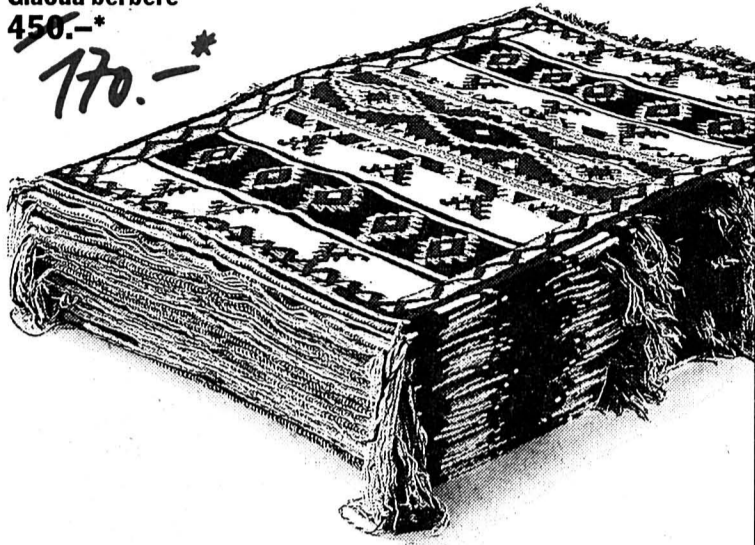

2 Torba béloutche
240.-*
120.-*



3 Chinois, soie
1350.-*
980.-*

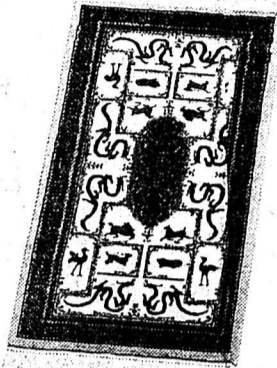

4 Gabeh chouli
980.-*
575.-*



5 Top
14.50*
9.50*

5 Strato I
26.50*
17.50*



5 Medina Forte
69.-*
49.-*

6 Restes de moquettes
50%

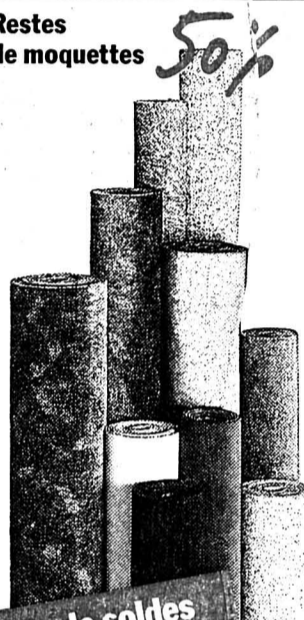

Vente de soldes off. autorisée
0%
11-30 janvier 1993

1 Glaoua berbère
tapis de nomade marocain
env. 135/176 cm

2 Torba béloutche
Afghanistan occidental
env. 60/100 cm

3 Chinois, soie
env. 720 000 nœuds/m², 260 LS
env. 47/93 cm

4 Gabeh chouli
Iran méridional
env. 100/200 cm

5 Top
100% polyamide,
larg. orig. 400 cm

5 Strato I
100% polyamide,
larg. orig. 420 cm

5 Medina Forte
100% pure laine de tonte
larg. orig. 420 cm

6 Restes de moquettes
avec 50% de remise sur les prix
déjà réduits

* retiré en succursale
* prix au m² en larg. orig.

Marin-Centre - Neuchâtel - 038 350 350



...et 1000 autres offres alléchantes

DIVERS

Fr. 15.-

Pantalons hommes, Lois dégriffés.
Taille 38. Boutique du Bois-Noir,
Bois-Noir 48
2300 La Chaux-de-Fonds. 132-508155

Prêts personnels
Intérêts dès 16,5%
Agence
H. Minary
☎ 039/23 01 77
470-11

BOUTIQUE JACADI
Av. 1er-Mars 6 - Neuchâtel
vous offre des prix exceptionnels
jusqu'au 30 janvier
50% SUR TOUS LES ARTICLES
Vente aut. du 11 au 30 janvier 1993
28-509097

Nous louons à Saint-Imier
4 pièces rénové
Loyer: Fr. 1100.- charges comprises.
2 pièces très tranquille
Loyer: Fr. 650.- charges comprises.
Gérance Nyffenegger,
Téléphone 063/76 23 01
9-1331

Christine Arnothy

Vent africain

Roman

Droits réservés: éditions Bernard Grasset
et Siciaky presse, à Paris

A la réception, l'employé qui enregistra notre arrivée nous conduisit vers notre chambre, au long d'une galerie au sol couvert de tapis d'Orient et aux murs décorés de masques africains. A droite, une salle à manger s'ouvrait sur une terrasse. L'éblouissante clarté de l'extérieur me fit croire au passage d'une silhouette. Je frissonnai.

- Qu'est-ce que tu as? demanda

Annie.

Une femme aperçue de dos s'éloigna pour se dissoudre dans l'horizon.

- Tu viens, Eric?

La chambre était belle, avec un coin-salon et une cheminée. Une petite terrasse devant, et, en décor frontal, le mont Kenya.

Annie sortit et contempla le paysage. J'eus pitié d'elle.

Quand le bagagiste fut parti, je la pris dans mes bras. Elle tremblait. Peut-être devrais-je partir avec elle au bout du monde? Sur une autre planète? En Australie?..

- A quoi penses-tu?

- A nous deux, plus tard.

- Il n'y aura pas de plus tard, dit-elle. Je le sens.

Elle me tendit ses lèvres, je l'embrassai, presque friand de la mort.

- Eric, avant de nous séparer...

Je l'interrompis:

- Pas tout de suite, il y a le séjour ici, ensuite New York, ce n'est pas encore la fin du voyage...

- Mais si, dit-elle. Dans la tête, c'est fini depuis longtemps.

Je la repoussai délicatement.

- Là-bas, dit-elle, dans la belle maison, tu m'as promis...

- Quoi?

- Une rencontre avec ta femme.

- Elle se fera.

- Eric?

- Oui.

- Tu sais quoi?

- Non.

- S'il fallait choisir...

- Choisir entre quoi et quoi?

- Toi et ta femme.

- Alors?

- Je te le redis: je choisirais ta femme.

- Merci.

- Comprends-moi, si c'était le prix pour rester en Afrique, dans la belle maison... je préférerais vivre en Afrique auprès d'elle qu'à Los Angeles avec toi.

Limpide, elle soutenait mon regard. Elle prit cet air de sacrifice que les femmes empruntent comme un chapeau, elle souffrait déjà de son acte «héroïque», elle était heureuse de l'idée de cette future abnégation que personne ne réclamait.

Je n'ai jamais bien supporté les effusions, les confessions, les moments dits dramatiques me répugnent. Je devais me défendre contre tout agacement psychique. Arrivé dans notre chambre, je n'avais qu'une seule envie, me réchauffer dans un bain et m'allonger. Muet, je commençai à me préparer, j'entraî dans la salle de bains et je fis couler l'eau.

(A suivre)

SOLDÉS CUISINES ET BAINS

autorisés du 11 au 30 janvier 1993

Super-rabais exceptionnel
Sur une foule de cuisines agencées, salles de bains et appareils électroménagers de toutes les marques!
Apportez-nous vos plans, nous créerons avec vous la cuisine ou la salle de bains de vos rêves. Possibilité de commande pour montage jusqu'au printemps 1993.

FUST CUISINES BAINS

ELECTROMENAGER, LUMINAIRES, TV/HIFI/VIDEO

Neuchâtel, rue des Terreaux 5

038 25 53 70

Bienne, rue Centrale 36

032 23 88 77

Yverdon, rue de la Plaine 5

024 21 86 16

05-2569-11 4x4

IMMOBILIER

Retraités! sécurisez votre logement

Bénéficiez des subsides de l'aide au logement en achetant votre appartement à SAINT-IMIER.

Exemple: 3 pièces, grand balcon, 2 caves.
Mensualité dès **Fr. 653.-** + charges.

☎ 032/91 25 45

28-440

À VENDRE

MAGNIFIQUE VILLA

dans quartier Est de la ville.
Cuisine agencée, terrasse, cheminée de salon.

Pour tous renseignements, s'adresser à:
Géranica & Bolliger SA, avenue Léopold-Robert 12
2300 La Chaux-de-Fonds, ☎ 039/23 33 77

MEMBRE UNPI

132-12057

Au centre de
La Chaux-de-Fonds,
avenue Léopold-Robert 47/49
près de la Migros, nous
louons pour date à convenir.

bureaux commerciaux au 2e et 3e étage

environ 320 m².

Pour de plus amples détails
et renseignements,
demandez:

Frey Mode,
La Chaux-de-Fonds

☎ 039/23 52 00,

M. Fernandez

☎ 062/34 31 31,

M. Lüscher

514-8150

Automobilisme - Formule 1: Williams-Renault et Prost sur liste d'attente

Le courrier de Frank...

Williams-Renault et Alain Prost devront encore patienter pour savoir s'ils pourront être au départ du championnat du monde de Formule 1, le 14 mars prochain sur le circuit de Kyalami en Afrique du Sud. La Fédération internationale (FISA) a en effet publié une liste des engagés au sein de laquelle l'écurie anglo-française, le pilote britannique Damon Hill et le triple champion du monde ne figurent pas.

Exit les numéros 1 et 2... Tyrrell ouvre cette liste avec les 3 et 4, le Japonais Ukyo Katayama et l'Italien Andrea de Cesaris. Cette situation ubuesque est née d'une erreur commise par Frank Williams. Au lieu de transmettre sa demande d'inscription à la FISA sept jours après le Grand Prix d'Australie, dernière épreuve de la saison disputée le 8 novembre dernier à Adelaïde, soit le 15 novembre à minuit, le patron de l'équipe championne du monde a destiné le courrier... à l'Association des constructeurs (FOCA), c'est-à-dire à Bernie Ecclestone. Probablement après la date de clôture.

Dans ce cas, le règlement est clair. Il faut l'accord unanime des autres écuries engagées pour que le «fauteur» soit réintégré. Malheureusement, la réussite de Williams-Renault fait des jaloux. Les prises de position de Frank Williams dans les réunions FOCA n'ont pas toujours été du goût de certains de ses pairs. Il n'est pas étonnant dans ces conditions que trois écuries n'aient pas donné leur feu vert, afin que Williams-Renault ne



Nigel Mansell - Frank Williams
Deux absents de marque sur les circuits en 1993?

(epa)

prenne place dans la liste officielle de la FISA.

«La FISA ne porte aucune responsabilité dans cette affaire, déclarait Martin Whitaker, porte-parole de la Fédération internationale à Londres, en l'absence du président Max Mosley. C'est aux constructeurs de trouver un accord dans le respect des règlements.»

Cet accord a sans doute encore été recherché dans une ultime tentative de conciliation, hier matin. La liste, prête depuis la veille au soir, devait être communiquée à 11 h (10 h GMT) après un feu vert de Londres. Elle ne l'a été qu'une heure plus tard.

Maintenant, les écuries opposées à la réintégration de Williams-Renault vont sans doute «monnayer» leur acceptation. Une «aide», un peu plus de compréhension dans les discussions sur les changements de règlements en F1 lors des réunions FOCA? Tout paraît possible dans un monde où l'on se place de plus en plus souvent loin du sport.

Un championnat du monde sans Williams-Renault serait sportivement dévalué, même si certains peuvent estimer qu'une saison sans les grandissimes favoris pourrait redonner de l'intérêt à la course, déjà privée du tenant du titre, le Britannique

Nigel Mansell, parti pour les Etats-Unis courir en Indy Car, et probablement du Brésilien Ayrton Senna, autre triple champion du monde.

Mais Williams-Renault n'est pas la seule écurie à devoir attendre pour être fixée sur son sort. Pacific Racing et l'équipe

espagnole Bravo, elles aussi, n'apparaissent pas dans la liste alors qu'elles avaient fait part de leur intention de courir en F1. Nul doute que, d'ici à l'ouverture de la saison en Afrique du Sud, le 14 mars à Kyalami, beaucoup d'événements peuvent survenir... (si)

Daley Thompson pilote chez Peugeot - Le Britannique Daley Thompson, double champion olympique du décathlon, va faire ses débuts en sport automobile après avoir abandonné l'athlétisme l'année dernière. Agé de 34 ans, il vient en effet de signer un contrat en tant que pilote d'usine chez Peugeot et participera à la Coupe de Grande-Bretagne des voitures de série, en mars. (si)

BRÈVES

Bob à quatre
Double helvétique

Les équipages Suisse I et Suisse II ont à nouveau fait preuve d'une forme éclatante lors de l'ultime séance d'entraînements en vue du championnat d'Europe de bob à quatre, qui aura lieu aujourd'hui et demain à Saint-Moritz. Très proches l'un de l'autre dans les deux manches du jour, Gustav Weder et Christian Meili ont en effet réussi par deux fois le doublé en tête du classement.

Hockey sur glace
Brodmann à Zoug

Zoug a engagé Mario Brodmann (FR Gottéron). Brodmann a porté à 34 reprises le maillot de l'équipe nationale suisse. L'aïlier de 27 ans, d'origine grisonne, a signé pour deux ans. Avec Samuel Balmer (à Lugano) et Ivan Griga (Zurich), voici donc un troisième capé qui quitte le club fribourgeois.

PMUR

Hier à Vincennes
Prix d'Agen
Tiercé: 5 - 15 - 18
Quarté+: 5 - 15 - 18 - 3
Quinté+: 5 - 15 - 18 - 3 - 4

Rapports pour 1 franc

Tiercé dans l'ordre:
307,40 fr.
Dans un ordre différent:
31,00 fr.
Quarté+ dans l'ordre:
983,20 fr.
Dans un ordre différent:
32,00 fr.
Trio/Bnus (sans ordre):
8,00 fr.

Rapports pour 2 francs

Quinté+ dans l'ordre:
53.717,00 fr.
Dans un ordre différent:
558,00 fr.
Bonus 4: 11,40 fr.
Bonus 3: 3,80 fr.

TV-SPORTS

DRS (chaîne sportive)

11.10 Ski alpin.
Descente dames.

TSI

22.40 Vendredi sport.
Ski alpin, bob à 4.

Eurosport

10.30 Ski alpin.
Courses des légendes.
11.10 Ski alpin.
Descente dames.
13.30 Basketball.
15.00 Patinage artistique.
18.00 Ski alpin.
19.00 Sports motorisés.
20.00 Football.
22.00 Boxe.
23.30 Ski alpin.

Ski alpin - Descente de Veysonnaz: les favoris en forme

Runggaldier devant les Suisses

Les descendeurs qui ont dominé les trois dernières courses de la spécialité se sont mis en évidence lors du premier entraînement chronométré sur la piste de l'Ours de Veysonnaz.

L'Italien Peter Runggaldier (24 ans) a signé le meilleur chrono, en 2'01"25, devant les Suisses Franz Heinzer et Daniel Mahrer, distancés de 19 et 32 centièmes.

En réalisant nettement le meilleur temps de l'ultime séance d'entraînement en vue des deux descentes de Coupe du monde prévues aujourd'hui et demain à Haus (Aut), l'Allemande Katja Seizinger a largement justifié son statut de favorite.

Du côté helvétique, les performances ont été très modestes avec Heidi Zeller (16e à 1"51), Heidi Zurbruggen (21e à 1"74) et Céline Dätwyler (32e à 2"41).

Aujourd'hui (11 h 30), première descente de Haus (Aut): 1. Zelenkaïa (Rus). 2. Zeller (S). 3. Wallinger (Aut). 4. Bournissen (S). 5. Haas (Aut). 6. Gladichiva (Rus). 7. Ginther (Aut). 8. Sadleder (Aut). 9. Lindh (EU). 10. Häusli (All). 11. Zurbruggen (S). 12. Merle (Fr). 13. Lee-Gartner (Can). 14. Seizinger (All). 15. Vogt (All). **Puis les autres Suissesses:** 36. Dätwyler. 48. Heubi. (si)

CITRON PRESSÉ

L'hiver, chaudement

Il n'y a pas que les skieurs de la Coupe du monde qui sont perturbés dans leur programme. La douceur de ce mois de janvier dérange aussi les araignées. Les grosses noires, velues, poucettes comme un cauchemar quittent bien trop prématurément ce qui leur tient lieu de cinq étoiles de repos hivernal. C'est l'horreur. Et c'est l'horreur beaucoup trop tôt pour qui, comme moi, a une peur plus que panique de ces insectes.

Dans la remise à skis, on ne les voyait pas agiter leurs pattes avant le moment où l'on rangeait précisément les lattes pour le long sommeil printano-estival. Cette année chaleureuse, elles ont l'œil vif, j'imagine, l'oreille aux aguets, sûrement, pour traquer l'éventualité d'une nourriture alors que ce n'est vraiment pas le moment de bouger de leur coin d'ombre et de repli. Aller quérir les bâtons, les lattes et les chaussures de ski devient une aventure domestique périlleuse. C'est la forêt vierge présumée des placards. Et puis, effets pervers de la frousse, elles ont l'air, ces araignées, d'être deux fois plus grosses maintenant que quand on les croise, de loin, en plein mai ou juillet.

Vivement la neige, regrets éternels si le Jura ne devient pas un paysage de carte postale d'une

blancheur immaculée ces prochaines semaines. Parce que la noirceur poilue de mes grosses ennemies, je ne l'ai encore jamais vue se détacher artistiquement des amas de jolis flocons. Mais bon, reste quand même la vérité historique: c'est l'hiver jusqu'à la presque fin du mois de mars. Et cela est confirmé année après année par les hockeyeurs suisses. Le championnat national est un des spectacles hivernaux les plus courus. Les gradins des patinoires sont noirs de monde. L'ambiance est chaude, l'enthousiasme des hordes de supporters ne faiblit pas. Et dire qu'ils sont convoqués à la patinoire plusieurs dizaines de fois par saison! Ajouter que le hockey sur glace, un sport très très populaire, est une boutade tant il semble ressembler à l'envers de notre mentalité toute d'helvétique retenue. Le défoirer, c'est cela aussi qui motive les fans de FR Gottéron ou d'Ambri-Piotta, à venir se ranger comme des sous-caisses emballées sous vide plus de trois heures durant. Sûrement, mais l'important en ce bas monde est de pouvoir exulter de temps à autre. Et comme les fan's-clubs ont pris les devants - en appelant leurs troupes à la modération - on espère voir ce délire collectif délier encore longtemps mais gentiment.

Ingrid

Les engagés

Ecuries

1. Tyrrell Yamaha
4. Tyrrell Yamaha
5. Benetton Ford
6. Benetton Ford
7. McLaren International
8. McLaren International
9. Footwork Mugen-Honda
10. Footwork Mugen-Honda
11. Lotus Ford
12. Lotus Ford
14. Jordan Hart
15. Jordan Hart
16. March Ilmor
17. March Ilmor
19. Larrousse Lamborghini
20. Larrousse Lamborghini
21. Lola BMS Ferrari
22. Lola BMS Ferrari
23. Minardi Ford
24. Minardi Ford
25. Ligier-Renault
26. Ligier-Renault
27. Ferrari
28. Ferrari
29. Sauber
30. Sauber

Pilotes

- Ukyo Katayama (Jap)
- Andrea de Cesaris (It)
- Michael Schumacher (All)
- Riccardo Patrese (It)
- Michael Andretti (EU)
- à désigner
- Aguri Suzuki (Jap)
- Derek Warwick (GB)
- Mika Hakkinen (Fin)*
- Johnny Herbert (GB)
- Rubens Barrichello (Bré)*
- à désigner
- à désigner
- à désigner
- à désigner
- Michele Alboreto (It)*
- Luca Badoer (It)*
- à désigner
- à désigner
- Martin Brundle (GB)
- Mark Blundell (GB)*
- Jean Alesi (Fr)
- Gerhard Berger (Aut)
- Karl Wendlinger (Aut)*
- J.J. Lehto (Fin)*

* Sous réserve d'attribution de la super-licence.

Rallye de Monte-Carlo: c'est parti!

Tous contre deux

Ils sont deux. Deux Français, Didier Auriol (Toyota) et François Delecour (Ford), qui s'imposent comme les grands favoris du Rallye de Monte-Carlo, première épreuve du championnat du monde dont le départ a été donné hier soir de Turin (Italie), Reims (France), Bad Hombourg (Allemagne), Lausanne (Suisse) et Barcelone (Espagne) pour un parcours de concentration de plus de 1000 km.

Si Auriol, battu sur le fil pour le titre mondial malgré ses six succès en 1992, a inscrit son nom à deux reprises (1990 et 1992) au palmarès de l'épreuve monégasque, Delecour est encore à la recherche de sa première consécration dans un Rallye du «Mondial».

Particulièrement véloce, l'un et l'autre connaissent parfaitement les petites routes de l'ar-

rière-pays niçois et leurs pièges. «Même si le temps reste au beau, le parcours est très glissant et ce sera du vrai pilotage, comme je l'aime» disait Auriol après un énième test au volant de sa Toyota.

«La Ford Escort Cosworth me met immédiatement en confiance, je peux attaquer d'entrée» notait Delecour. Les deux hommes se promettent un beau duel et paraissent bien difficiles à battre. Plusieurs pilotes, pourtant, espèrent être en mesure d'y parvenir, à commencer par le tenant du titre mondial, l'Espagnol Carlos Sainz.

Autres pilotes prétendants à la victoire, le Finlandais Juha Kankkunen (Toyota), le Suédois Kenneth Eriksson (Mitsubishi Lancer) et l'Italien Mikki Biasion (Escort Cosworth), ne se retrouveront cependant pas sur un terrain idéal. (si)

NOUVEAU

20 - 21 - 22 janvier 1993,
13 h 30 - 18 h 30
Samedi 23 janvier 1993,
10 à 17 heures

EXPO \$ OLDES

Radio - TV - Hi-Fi - Vidéo - Natel (Dubois)
Vélos - VTT - Moto - (Singelé)
Outillage électrique - Habits Helly Hansen
Tondeuses - Ménage, etc. (Oswald)

FLEURS 24 - La Chaux-de-Fonds

Tél. (039) 28 23 20

Meubles, sièges de bureau (Oppliger)
Carrelage - Acces. de cheminée (H.K.)
Meubles de cuisine - Appareils -
Acces. d'agencement (Michaud)

20 - 70%

132-12372

CINEMAS

CINEMA • Tél. 23 19 18

SCALA

**EN GRANDE
PREMIERE
SUISSE**

● 16 ans ●

Tous les jours à
**15 h - 18 h
et 20 h 30**

*Dracula est aussi une
histoire captivante,
fruit de la synthèse de
deux univers: celui
d'un mythe éternel et
celui d'un cinéaste
brillant, qui donne à
ces deux heures
d'éblouissant specta-
cle une tonalité très
personnelle.
La rencontre Coppo-
la-Dracula crée un très
grand film, qui va cer-
tainement marquer
l'histoire du cinéma
contemporain.*

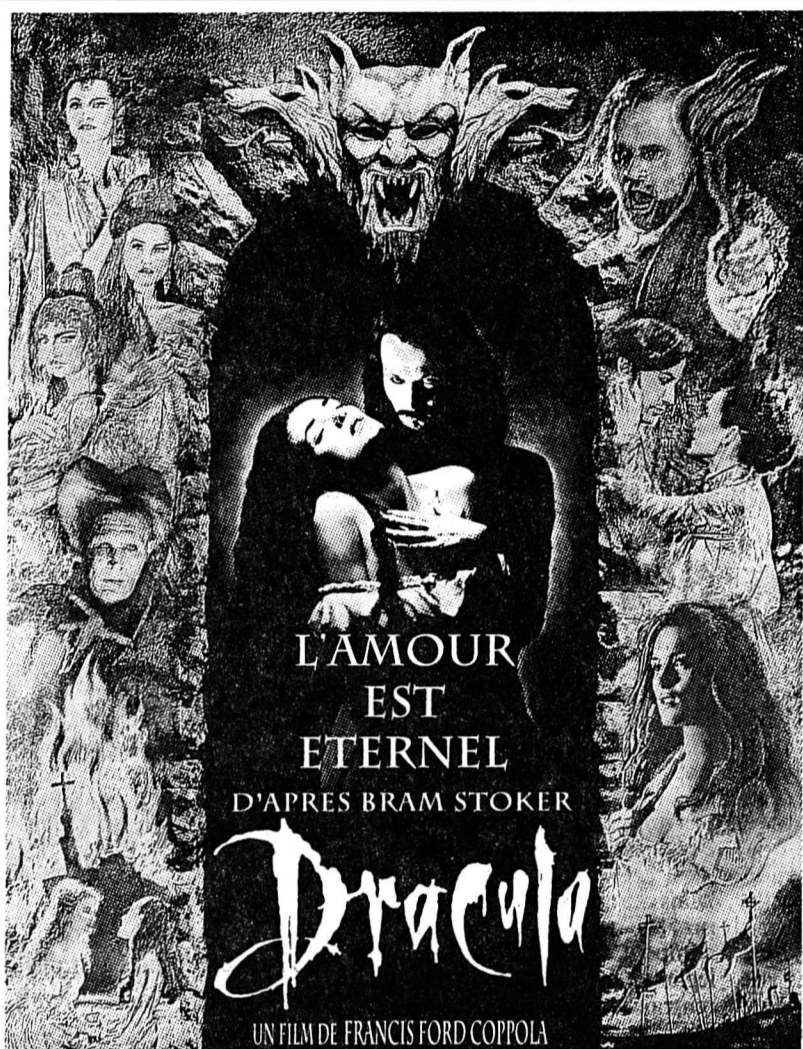

UN FILM DE FRANCIS FORD COPPOLA

CINEMA • Tél. 23 19 55

PLAZA

**3e semaine
POUR TOUS
Le hit-parade
des succès
en Suisse**

Tous les jours
**16 h 30, 18 h 45,
et 21 h**

**WHOOPI
GOLDBERG**
(„Ghost“)



**SISTER
ACT**

CINEMA • Tél. 23 28 88

CORSO

**ATTENTION:
changement de salle**

**2e semaine
● 12 ans ●**

Tous les jours
18 h 30, 21 h
Samedi, dimanche
mercredi
à **16 h**



UN FILM DE ROB REINER
DES HOMMES D'HONNEUR

CINEMA • Tél. 23 13 79

EDEN

2e semaine

● 18 ans ●

**TOUS
LES SOIRS
à 18 h et 20 h 45**

**SAMEDI
DIMANCHE
MATINÉES
à 15 h**

*Polanski brave tous
les interdits et
adapte avec succès
le sulfureux roman
de Pascal Bruckner*

**Une histoire
d'amour, de désir
et de passion
érotique**



**LUNES
DE FIEL**
BITTERMOON

abc

Tél. 23 72 22

théâtre / création

VOIR ET ÊTRE VU de Botho Strauss

avec 17 comédiens amateurs
Mise en scène de Dominique BOURQUIN

Ve 22 à 18 h et 19 h;
Sa 23 à 11 h et 12 h; Je 28 à 19 h et 20 h 30;
Ve 29 à 18 h, 19 h, 20 h 30; Sa 30 à 11 h, 12 h, 20 h 30

Durée du spectacle: 30 min. / Réservations: 23 72 22



oo

**Dick
Optique**

Lunetterie
Verres de contact
Av. Léopold-Robert 64
☎ 039/23 68 33

132-12367

**Publicité
intensive,
Publicité
par annonces**

A vendre cause changement de modèles
**IL NOUS RESTE
5 modèles de CUISINES
EN CHÊNE MASSIF
ET CHÂTAIGNIER**

avec les appareils garantis au prix excep-
tionnel de Fr. 7890.-
Possibilité de faire sur mesures et plan.

**MAGNIFIQUES SALLES
DE BAINS**

complètes, tous coloris, Fr. 1350.-
L'HABITAT ☎ 032/91 32 44
Grand-Rue 8 TAVANNES
Ouvert uniquement le samedi. 243-102476

«RESTAURANT LE CHALET»

Anciennement DSR

Chemin de Fer 7,
2300 La Chaux-de-Fonds,
☎ 039/23 03 03

**Vendredi
22 janvier 1993**

Soirée dansante avec:
Marcel Salvi

**Vol-au-vent Fr. 5.-
toute la soirée.**

470-857

Restaurant de l'Aéroport

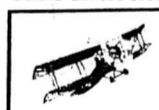

Aimé Bongard-Sedjan
Bd des Eplatures 54
La Chaux-de-Fonds
☎ 039/26 82 66

**La vraie fondue
gruyérienne**

(moitié/moitié)

Fr. 12.-

Toujours nos truites à Fr. 8.-
et la carte habituelle

132-12636

PIERRE AUBRY

Pierre Aubry
LITS
MEUBLES
DÉCORATION
NUMA-DROZ 27 - LA CHAUX-DE-FONDS

FINANCE

dès à présent

6%

**obligations
de caisse**

Durée: 7-8 ans

5¾%

Durée: 5-6 ans

Titres de Fr. 1'000.-, 5'000.-, 10'000.-

Banque Procrédit
25, Av. L.-Robert, 2301 La Chaux-de-Fonds
Chèques postaux 23-921-0
Téléphone 039 - 23 16 12

Aarau, Baden, Bâle, Berne, Bienne, Dubendorf, Fribourg, Genève, La Chaux-de-Fonds, Lausanne,
Lucerne, Lugano, Neuchâtel, Olten, Sion, Soleure, St. Gall, Thoun, Winterthur, Zurich

BANQUE Xprocrédit

Filiale de la Société de Banque Suisse

5½%

Durée: 3-4 ans

OFFRES D'EMPLOI

Restaurant de
La Chaux-de-Fonds, cherche

**aide de cuisine
extra**

Horaire: 8 h 30 - 11 h 30 ou plus,
pour le service.

plusieurs extra

pour banquets, match au loto, etc.
Tout de suite ou à convenir.
☎ 039/23 10 88 de 11 h 30 à
14 h 00

470-860

MISE À L'ENQUÊTE PUBLIQUE

Le Conseil communal, vu les arti-
cles 64 et suivants de la loi sur les
constructions du 12 février 1957

Met à l'enquête publique

le projet présenté par les bureaux
d'architecture G.-H. Haefeli &
R. & P. Studer SA, à La Chaux-de-
Fonds, au nom de **BIERI & GRI-
SONI SA** pour la construction de
deux bâtiments de villas-terrasses,
avec ascenseur et garage souterrain,
situé sur les articles 3502 et 3503
du cadastre des Eplatures, chemin
de Flore 5-7-9.

Les plans peuvent être consultés au
bureau de la Police du feu et des
constructions, 3e étage, passage
Léopold-Robert 3, La Chaux-de-
Fonds, du 22 janvier au 5 février
1993.

Toute personne estimant son droit
d'opposition justifié, adressera par
lettre recommandée sa réclamation
au Conseil communal dans le délai
mentionné ci-dessus.

CONSEIL
COMMUNAL
132-12406

VILLE DE LA CHAUX-DE-FONDS

Portrait - Véronique Beuret est devenue la skieuse la plus rapide du Giron jurassien

Une femme de terrain



Véronique Beuret

Une demoiselle qui sait où elle navigue.

(Photos Impar-Galley)

Vive les voyages! - Véronique Beuret a un petit faible pour les voyages. «J'ai envie d'en faire le plus possible. Tout comme j'ai envie un jour de participer à la Patrouille des Glaciers et de disputer en Suède la fameuse Vasaloppett. Ça me tente vraiment.» Allez, allez, il ne faut surtout pas se gêner! (gs)

FICHE SIGNALÉTIQUE



Nom: Beuret.
Prénom: Véronique.
Date de naissance: 4 janvier 1972.
Etat civil: célibataire.
Domicile: Saignelégier.
Taille: 178 cm.
Poids: 64 kg.
Profession: maîtresse de sport; étudiante en sciences économiques avec option gestion d'entreprise à l'Université de Neuchâtel (3e année).
Pratique le ski nordique depuis: l'âge de 10 ans.
Palmarès: trois fois championne jurassienne individuelle OJ; deux fois championne romande individuelle OJ; plusieurs titres en relais OJ lors des championnats du Giron jurassien avec le Ski-Club Saignelégier; plusieurs titres en relais avec le Giron jurassien; vainqueur de la MegaMicro 1992 (40 km); troisième des championnats suisses universitaires 1993 (7,5 km, style classique); troisième du relais des championnats suisses universitaires 1993 (3 x 5 km, style libre); championne jurassienne individuelle dames 1993.
Autres sports pratiqués: tennis, natation, ski alpin, VTT.
Hobbies: «J'aime bien me retrouver en famille et être avec des amis. Je vais aussi au cinéma.»
Sportif préféré: Jakob Hlasek.
Sportive préférée: «J'apprécie beaucoup Vreni Schneider pour sa rage de vaincre, sa détermination. Corinne Rey-Bellet également. A travers ses interviews, je me sens très proche d'elle.»
Qualité première: «J'ai beaucoup de volonté. J'aime bien relever les buts que je me suis fixés, les défis. J'aime me battre contre moi-même.»
Défaut premier: «J'ai la fâcheuse tendance à négliger l'essentiel, à me laisser aller sur certaines choses. Certaines fois, je m'attarde sur des détails.»
Plat préféré: «J'adore le saumon fumé avec les petits pains «maison» préparés par ma maman.»
Boisson préférée: «Je bois beaucoup d'eau et du thé aux fruits.»

Que ce soit en sport, en musique, en littérature, bref, dans tous les domaines, il y a des gens qui sont doués à la base. On dit d'eux qu'ils ont ça dans le sang. Si la Franc-Montagnarde Véronique Beuret n'est pas née avec des lattes de ski de fond aux pieds, elle n'en demeure pas moins douée pour ce sport de glisse qui l'a consacrée samedi dernier à Zinal femme la plus rapide du Giron jurassien. Respect. Portrait de cette «femme de terrain» comme elle se plaît à se définir.

Par Gérard STEGMÜLLER

Après une année quasi sabbatique - durant laquelle elle n'a disputé «que» quelques marathons et la MegaMicro qu'elle a d'ailleurs remportée - Véronique Beuret a décidé de faire à nouveau parler d'elle. Et les choses n'ont pas traîné. Au nez et à la barbe des skieuses du cadre du Giron jurassien, cette affable et char-

mante demoiselle a mis tout le monde d'accord samedi à Zinal sur le 10 km style classique, reléguant sa poursuivante, Marianne Cuenot, de La Brévine, à trente secondes. Et vlan! «Si, l'an dernier, je n'avais pas de grandes prétentions, relève-t-elle, j'avais toutefois battu certaines filles faisant partie du cadre du Giron. Cette année, je me suis alors dit: fonce! Mon but est de parvenir à gagner ma place au sein desdits cadres. Ce n'est pas chose aisée, étant entendu que les places sont chères (réd: trois filles, cinq à six seniors et dix juniors).»

DU RECU

Mais lorsqu'on sait ce que l'on veut, on arrive bien souvent à ses fins. D'autant que Véronique Beuret fait partie de ces gens qui ne font pas les choses à moitié. «Si je me fixe un but, je fais le maximum pour l'atteindre» clame la Jurassienne. Ou l'art de relever un défi.

C'est en suivant à la trace - c'est le cas de l'écrire - sa maman que cette étudiante à l'Université de Neuchâtel a goûté aux joies du ski de fond. Elle avait alors 10 ans. «C'était un sport qui me convenait bien. J'affectionne tout particulièrement les sports d'endurance et j'ai toujours été impressionnée par les sports de glisse. Dans le même temps, je pratiquais également le ski alpin, mais c'était le fond qui primait.»

Petit à petit, l'oiseau a fait son nid. Les titres OJ, individuels comme en relais, se sont succédés. Et puis, et puis... «Après ma scolarité obligatoire, j'ai opté pour la maturité. J'avais le choix entre Porrentruy et La Chaux-de-Fonds. J'ai finalement choisi Porrentruy, parce que je gagnais une année et qu'il n'y avait pas de cours le samedi matin (rires). Mais durant ces trois ans, j'ai dû prendre un peu de recul avec la compétition. Je quittais Saignelégier à six heures du matin et je rentrais le soir à dix-huit heures. Difficile dans ces conditions de s'astreindre à un entraînement sérieux.»

On efface tout et on repart à zéro. Ou presque. «Ma maturité en poche, je ne savais pas trop sur quelle voie m'engager. J'ai entendu parler de cette formation de maîtresse de sport à l'Université de Neuchâtel. J'ai donc choisi cette option, en parallèle avec des cours d'économie. J'adore le sport à travers la pratique et l'enseignement.»

UN TRAIT SUR LES JO

Or, ce virus de la compétition, qui ne l'avait jamais vraiment quittée, l'a repris de plus belle. Et l'on reparle des championnats du Giron jurassien: «Le jeudi soir, j'ai appris que ces championnats, qui devaient d'abord se dérouler au Locle et qui avaient été reportés à Jaun à cause du manque de neige, étaient annulés. Le vendredi,

alors que je me trouvais aux Diablerets où j'ai pris part aux championnats suisses universitaires de ski de fond, on m'a communiqué en début de soirée que, finalement, on déplaçait tout à Zinal.

«Le «hic» était que je n'avais pas de véhicule à disposition. Après un véritable parcours du combattant, je me suis retrouvée au portillon de départ. Avec l'espoir de ramener une médaille, mais pas forcément en or.»

On connaît la suite. «J'ai dû me réhabituer au style classique, vu que cela faisait cinq ans que je ne le pratiquais plus. J'avoue préférer le style libre, surtout si la neige est glacée et par conséquent plus rapide. J'ai pu remarquer à cette occasion que je devais améliorer ma technique» affirme Véronique Beuret. Question: qu'est-ce que cela va donner le jour où elle sera au top..?

Aujourd'hui à La Fouly, la Jurassienne dispute les 15 km style classique des championnats suisses. «Si j'arrive parmi les quinze premières, ce sera fantastique. Quoi qu'il advienne, prévient-elle, je ne vise pas les cadres nationaux. A 21 ans, il est trop tard pour espérer participer un jour aux Jeux olympiques. D'ailleurs, j'ai opté pour un autre choix. Je me fais plaisir ailleurs, et c'est ce qui compte.»

Et comment!
G.S.

BRÈVES

LE BEURRE ET L'ARGENT DU BEURRE

Si elle poursuit ses études d'économie, Véronique Beuret a néanmoins un diplôme de maîtresse de sport en poche. Elle enseigne d'ailleurs au niveau secondaire. «C'est une expérience fabuleuse, raconte-t-elle. J'adore avoir des contacts avec les jeunes. De plus, cela me permet de gagner un peu d'argent, sans devoir «bosser» dans un restaurant où ailleurs pour dix balles de l'heure.»

C'est ce qui s'appelle avoir le beurre et l'argent du beurre, en quelque sorte.

CHAUDE AMBIANCE

«Ce que j'apprécie surtout dans le ski de fond, c'est l'ambiance. Les gens sont vraiment chaleureux. Rien à voir avec le milieu du tennis.» Concrètement? «Les uns comme les autres restons modestes» relate la Franc-Montagnarde.

On s'en serait douté.

«RIEN DE TEL QUE LE TENNIS»

Reste que Véronique Beuret n'est pas de celles qui crachent dans la soupe dans laquelle elles mangent. «Je pratique toujours le tennis, dévoile-t-elle. A un moment donné, je marchais plutôt bien. Actuellement, je me situe entre le niveau R3/R4. A mes yeux, le tennis demeure une sacrée école pour le sport. C'est un excellent apprentissage. Il n'y a rien de tel pour se forger un mental de fer. En tennis, on apprend vraiment à lutter contre soi-même. C'est psychique.»

SAVOIR S'ADAPTER

Amoureuse de la nature - «Il me fallait un sport d'endurance, individuel et de plein air...» - la Jurassienne n'est pas tombée sur la tête. «Je ne suis pas du genre à faire quatre heures de voiture pour aller m'entraîner. Je m'adapte aux conditions locales. Dans les Franches-Montagnes, j'ai tout à disposition. L'hiver, à Neuchâtel, j'avoue avoir un peu de peine avec le brouillard. Heureusement, je rentre le week-end dans le Jura. Il me faut cette ambiance familiale (réd: Véronique, l'aînée, a deux frères et une sœur). J'ai besoin d'eux et eux ont besoin de moi.»

Comme ça, tout le monde il est content!

BUTS

Plutôt à l'aise sur les longues distances, Véronique Beuret entend à nouveau accrocher la MegaMicro à son tableau de chasse. «Et l'année prochaine, je vais prendre part avec l'équipe de Suisse aux championnats universitaires. Il paraît que ma place est déjà réservée.» Et ce n'est pas un hasard. Le week-end dernier, aux Diablerets, pour sa première participation à des joutes universitaires, cette sympathique jeune fille a flambé (voir son palmarès).

Qui a parlé de graine de championne?

SECRET

Le but principal de Véronique Beuret? Se faire plaisir, toujours se faire plaisir. Et le plus possible. Pour cela, elle possède son petit secret. «En sport comme ailleurs, il faut savoir gérer ses journées. C'est indispensable pour s'éclater. De plus, chez un sportif, l'hygiène est un domaine primordial. La récupération est très importante. Le week-end passé, j'ai effectué trois courses en autant de jours. Et je n'ai pas ressenti la moindre des courbatures. Mon remède? Je bois beaucoup d'eau et après l'effort, hop, une bonne douche chaude. Je fais aussi attention à la nourriture. Je ne me mets pas forcément à l'écart, mais je mange de la qualité.»

C'est aussi simple que cela!

G.S.

Véronique Beuret et...

«Effacer l'affaire Kopp»

Fille du ministre jurassien Jean-Pierre Beuret, Véronique a grandi dans un monde où la politique s'est taillé la part belle du gâteau. Bien qu'elle avoue ne pas vouloir en faire, la Franc-Montagnarde est en admiration devant les femmes qui font de la politique. Et verrait d'un bon œil l'arrivée d'une femme au Conseil fédéral, histoire d'effacer l'affaire Kopp. Véronique Beuret et...

... la succession de René Felber: «Je pense que Christiane Brunner est tout à fait capable d'exercer une fonction au sein du Conseil fédéral. Elle est enthousiaste. Reste que le choix sera difficile, car Francis Matthey est lui aussi un politicien de grand talent.»

... difficile, d'être la fille d'un ministre: «Plus je m'éloigne de la maison, plus c'est facile. Lorsqu'elle quitte le Jura, j'ai l'im-

pression que j'ai moins d'yeux braqués sur moi. J'ai de la chance d'avoir un papa comme lui. Il est très ouvert et possède beaucoup d'humour. Il faut en profiter, car il n'est pas souvent à la maison. Ma maman est aussi extraordinaire. Les deux se complètent à merveille.

... l'affaire Pascal Hêche: «Je me range du côté du Gouvernement. C'est avec le dialogue et la concertation que l'on fera avancer les choses. C'est malheureux à dire mais les événements qui ont marqué le Jura ces derniers jours donneront peut-être un coup d'accélérateur pour la suite.»

... un golf aux Bois: «Je suis pour un développement touristique dans les Franches-Montagnes, mais pas de n'importe quelle manière. Un golf, c'est une bonne chose, mais je ne pense pas que le site choisi par

les initiateurs du projet, soit aux Bois, représente la meilleure des solutions.»

... la damassine: «J'en ai apporté un litre à Neuchâtel, vu qu'on me l'avait demandé. J'apprécie un petit verre de temps en temps, mais avec modération.»

... Saddam Hussein: «C'est un tyran! Ce qui me dérange le plus dans cette crise, c'est que lorsqu'il y a des enjeux économiques, les grandes puissances se mobilisent. Par contre, je trouve très malheureux la situation en ex-Yougoslavie.»

... le Paris-Dakar: «Je ne suis pas tellement sports motorisés. Disputer une course à travers le désert ne m'intéresse pas. Mais chacun a ses goûts - heureusement - et je les respecte.»

... le Marché-Concours de Saignelégier: «C'est super. C'est notre fête à nous, les Francs-

Montagnards. Depuis sept ans, je donne un coup de main à l'organisation de cette importante manifestation.»

... votre prochain lieu de vacances: «Je rêve d'effectuer un tour en vélo en Scandinavie. J'adore le paysage de ces pays. Il ressemble un peu à celui de l'Etang de la Gruère.»

... la musique: «J'écoute surtout de la chanson française. J'aime bien aussi le reggae. D'après un de mes copains, c'est au Guatemala, à Livingston, qu'il y a le meilleur reggae.»

... les hommes en général: «Ils sont indispensables (rires). En principe, je me fais bien accepter par les hommes. Parfois, ils ne sont pas très tolérants avec les idées des femmes. En sport comme dans la vie de tous les jours.»

G.S.

Cuir 100%



Exemple: Modèle CANNES. Canapé 3 places cuir bionaturel Fr. 4213.- soldé **2106.-**

Prix 50%*

LE 1^{ER} SPÉCIALISTE MONDIAL DU SALON CUIR



BEVAIX

Chemin des Maladières 2022 Bevaix Tél. 038 46 19 22

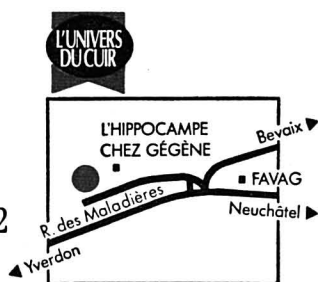

Ouverture: Lundi 13 h 30 - 18 h 30
Mardi-vendredi 10 h - 12 h / 13 h 30 - 18 h 30 Samedi 9 h - 17 h.

36-4665

OFFRES D'EMPLOI

Café-Restaurant de La Chaux-de-Fonds, engage
sommelière
immédiatement ou pour date à convenir.
☎ 039/28 38 04 132-507606

FAVRE & PERRET S.A.
Manufacture de boîtes de montres
Fondée en 1865
Rue du Doubs 104, 2300 La Chaux-de-Fonds
☎ 039/23 19 83

Nous cherchons à engager de suite ou date à convenir

un mécanicien CNC

pour le réglage de fraiseuses et tours, connaissant si possible la boîte de montre. Etre apte à diriger un groupe.

Les personnes de nationalité suisse ou en possession d'un permis C uniquement sont priées de téléphoner au 039/23 19 83 pour prendre rendez-vous.

132-12967

132-12244

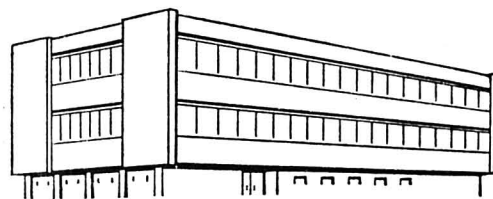

FEHR & Cie SA cadrans soignés
engage
responsable du département mécanique
mécanicien
faiseur d'étampes

avec connaissances dans la fabrication du cadran.

Entrée: tout de suite ou à convenir.

Faire offre: **FEHR & Cie SA**
Rue des Gentianes 53
2300 La Chaux-de-Fonds
☎ 039/26 41 32

132-12293

IMMOBILIER



Un financement exceptionnel pour être chez soi

LA CHAUX-DE-FONDS

Bel ensemble de petits immeubles neufs. Environnement très agréable et ensoleillé

Magnifique appartement
4 pièces
avec cheminée de salon, balcon-terrasse, 2 salles d'eau.
Mensualité "Propriétaire":
Fr. 1'718.- + charges.

Appartement «de caractère»
3 pièces mansardées
Mensualité "Propriétaire":
Fr. 1'330.- + charges.

28-440

381

HABITATIONS POUR TOUS

13, av. Léopold-Robert
2300 La Chaux-de-Fonds
Tél. 039/23 83 68



GÉRANCE
CHARLES BERSET
LA CHAUX-DE-FONDS
☎ 039/23 78 33

AU LOCLE

À LOUER

POUR DATE À CONVENIR

DANS GARAGE INDIVIDUEL

4 places de parc. Il y a possibilité de louer à 2 locataires différents.

TRÈS BEAUX APPARTEMENTS
de 2½ pièces, dans immeuble entièrement rénové, cuisine agencée, rue du Progrès.

APPARTEMENT

de 2½ pièces, chauffage central, salle de bains, service de conciergerie, rue des Cardamines.

MAGNIFIQUES

APPARTEMENTS

de 4 et 5 pièces, entièrement remis à neuf, cuisines agencées, deux salles d'eau, rue des Billodes.

470-119
L'IMMOBILIER DEPUIS 100 ANS

Autorisé du 11 au 30 janvier 1993



Logements neufs

LES GENEVEYS S/COFFRANE, 1er-Mars 33

2½ pièces, 58 m², cuisine agencée, véranda, disponible tout de suite ou à convenir.

4½ pièces, 94 m², cuisine agencée, véranda, disponible tout de suite ou à convenir.

VILLIERS, La Champey

4½ pièces, 112 m², cuisine entièrement agencée, loggia, avec garage.

Fr. 1860.-, charges comprises. Disponible tout de suite ou à convenir.

CERNIER, Bois-du-Pâquier 3

4½ pièces, au centre de Cernier dans immeuble neuf à proximité des commerces et transports publics, cheminée, cuisine entièrement agencée.

Fr. 1880.-, charges comprises. Disponible tout de suite ou à convenir.

LE LOCLE, rue des Envers 48-50

3 pièces, dans ancien immeuble entièrement rénové, cuisine agencée, ascenseur.

Dès Fr. 1190.-, charges comprises. Disponible tout de suite ou à convenir.

4½ pièces, 92 et 106 m², dans ancien immeuble entièrement rénové, cuisines agencées, ascenseur.

Dès Fr. 1440.-, charges comprises. Disponible tout de suite ou à convenir.

☎ 038/31 90 31

Régie F. Bernasconi & Cie
Clos-de-Serrières 31
2003 Neuchâtel

28-486

Publicité intensive, Publicité par annonces

LA CHAUX-DE-FONDS

LE LOCLE

HAUT-DOUBS

NEUCHÂTEL

VAL-DE-RUZ

VAL-DE-TRAVERS

JURA

JURA BERNOIS

Haut-Doubs

Syndrome de la sidérurgie

Les heures du Haut-Doubs horloger sont-elles comptées? L'industrie de la montre, longtemps prospère, souffre d'une hémorragie que rien ni personne ne semble plus pouvoir endiguer. «Sous les pavés la plage», disait-on en mai 68, mais derrière l'horlogerie le désert, car la diversification est réduite dans ce bassin d'emploi.

Page 22

Neuchâtel

Mille litres à retrouver

Après avoir craint le pire mercredi, lors de l'accident du camion-citerne à la rue de l'Ecluse, on respirait nettement mieux hier du côté des autorités et des différents services d'intervention. Manque cependant un millier de litres au décompte.

Page 24

Golf des Bois

Conditions posées

En décembre dernier, les promoteurs du golf des Bois déposaient publiquement leur projet. Suivant les exigences du Tribunal cantonal, ce 18 trous se veut paysager c'est-à-dire intégré dans le site de la région. Deux oppositions sont tombées au terme du délai légal.

Page 28



Météo:

Temps encore en partie ensoleillé avec des passages nuageux, plus importants le long du Jura.

Demain:

Au nord, nuageux et plus frais. Quelques pluies pas exclues samedi. Eclaircies dimanche sur l'ouest.

Lac des Brenets
750,17 mLac de Neuchâtel
429,05 m

Fête à souhaiter vendredi 22 janvier: VINCENT



7°

Lever: 8 h 09
Coucher: 17 h 18

-1°

Lever: 7 h 40
Coucher: 17 h 22

4°

2000 m



L'Impartial

La formation agricole de Cernier mise à mal par les Vaudois

Vivement la récolte d'idées

La Chambre neuchâteloise d'agriculture et de viticulture (CNAV) n'a pas beaucoup aimé la décision du Conseil d'Etat de ne pas nommer un successeur au directeur sortant de l'Ecole d'agriculture de Cernier (voir «L'Impartial» du 15 janvier). Dans un texte à paraître aujourd'hui dans Agri-Hebdo, la Chambre qualifie la décision de l'Etat de «grave erreur». Elle exprime également de vives inquiétudes face à l'avenir de l'Ecole de Cernier. A regarder le paysage romand de la formation professionnelle agricole, cette crainte n'est pas infondée.

La réaction de la CNAV, signée par son président Roger Stauffer, n'est pas seulement virulente parce que l'un des siens n'a pas été nommé à la tête de l'Ecole de Cernier. La Chambre est surtout inquiète parce que, dit-elle, cette situation place Cernier «en position de faiblesse face à d'autres établissements de Suisse romande, à l'heure où des réorganisations sont en discussion.»

Cette situation aurait pourtant pu s'inscrire, dès 1990, dans une bonne perspective. L'Ecole avait alors introduit des cours spéciaux lui donnant de fait un statut d'Ecole professionnelle supérieure en agriculture (EPS-A). Il s'agit de cours de base nécessaires pour raccorder les élèves aux écoles supérieures de type technicum (Zollikofen, Changins, Lullier). C'est le niveau du futur baccalauréat professionnel. Cernier a pris ainsi une belle avance, la Confédération ne voulant subventionner qu'une seule école de ce type en Suisse romande.

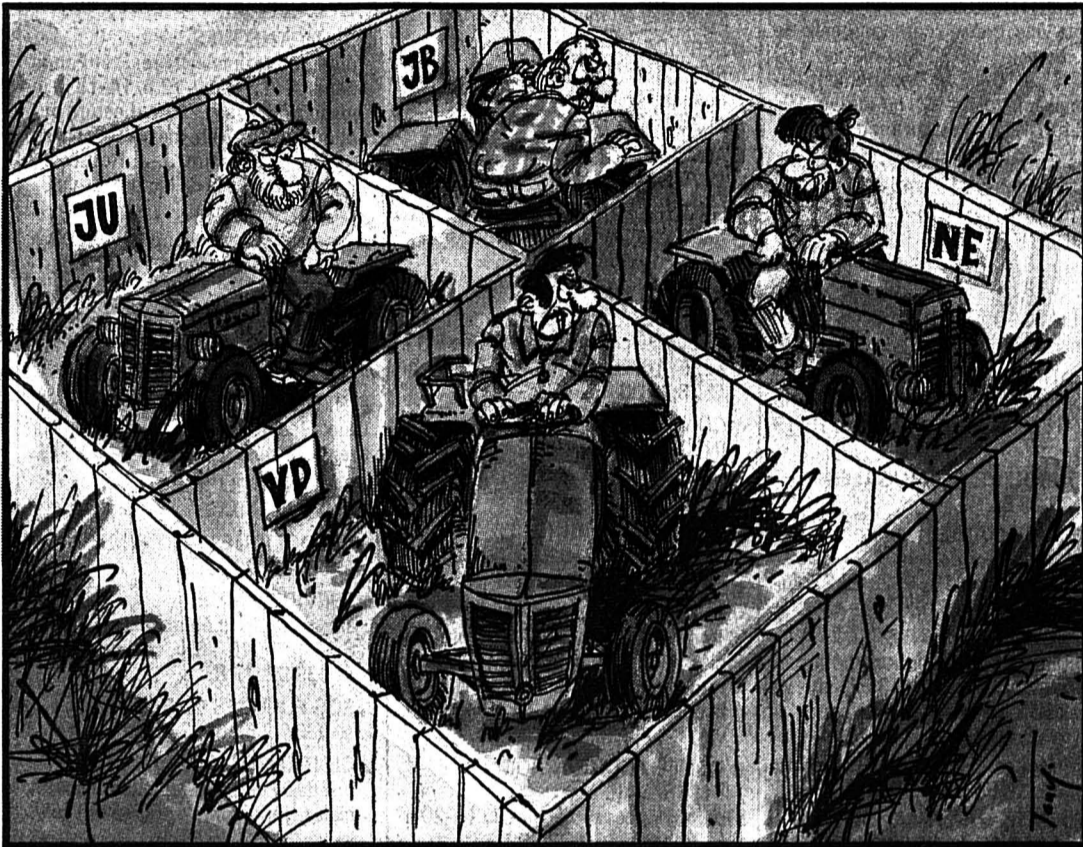

Mais on dit au Château que l'école a commis l'erreur de ne pas demander l'officialisation de cette formation à Berne avant

l'automne passé et de s'être fait dépasser entre-temps par les Vaudois. Faux, rétorque Cernier, on a déjà obtenu des sub-

ventions fédérales pour ces cours, ce qui équivaut, de fait, à les reconnaître. A l'Office fédéral de l'agricul-

ture, c'est le mur. On ne veut répondre sur ce sujet qu'à des questions écrites, tant le dossier est délicat. Pourquoi? Parce qu'en effet le canton de Vaud souhaite absolument obtenir ce statut d'EPS pour son école de Marcellin (Morges), ceci pour des raisons purement internes au canton. De plus, la question de cette formation doit aussi être débattue avec l'OFIAMT. «Mais rien n'est fait, ni pour les Vaudois, ni contre les Neuchâtelois». C'est tout ce que l'Office fédéral consent finalement à dire.

A Courtemelon, le Jura réfléchit aussi à cette formation. Il se demande par exemple si certains cours de base ne pourraient pas être donnés dans son école, quitte à envoyer les jeunes agriculteurs jurassiens ailleurs pour compléter leur formation EPS.

L'agriculture se trouve donc dans une phase d'autant plus cruciale pour redéfinir ses formations que le nombre des élèves est stagnant, vu notamment la diminution des exploitations et que les finances publiques tirent la langue. Or, former un paysan coûte plus cher à l'Etat que former un avocat! Mais c'est notamment parce qu'on additionne globalement le coût annuel d'une école (Cernier: 3,8 millions après déduction des revenus) et qu'on divise par le nombre d'élèves sans tenir compte des nombreux services hors enseignement (vulgarisation, cours spéciaux, etc). A l'école d'agriculture du Jura bernois à Loveresse, par exemple, la part d'enseignement ne dépasse pas un tiers du budget.

Trouver des solutions régionales? Les chefs de Département de l'agriculture de Suisse romande en ont convenu le 7 janvier dernier. Ce ne sera pas facile sur l'Arc jurassien, notamment en raison des problèmes politiques entre Courtemelon et Loveresse. On se trouve dans la même situation que pour les formations des professions de la santé (trois écoles pour NE, JU et JB).

R. Gt.

RÉGARD

Charrue à bras

Il y avait deux candidats de bonne valeur. La Commission de gestion de l'Ecole d'agriculture de Cernier, composée en majorité d'agriculteurs, voulait voir le radical Walter Willener à la direction de l'école.

Mais le Conseil d'Etat préférerait un autre ingénieur agronome, le socialiste Pierre-Ivan Guyot, du Département de l'agriculture. La position du directeur de la Chambre d'agriculture contre l'EEE a vraisemblablement élargi la majorité de gauche du Conseil d'Etat. Mais plutôt que d'imposer son choix, le gouvernement a choisi l'attente.

Se braquer sur la déception légitime des deux hommes ou critiquer la décision chichement

motivée du gouvernement, cela revient à tirer la charrue avec les bras. C'est vrai que l'Ecole risque de vivre des turbulences, surtout qu'elle sera probablement rattachée à un nouveau conseiller d'Etat (le patron de l'économie, si remaniement des départements il y a).

Les conditions sont néanmoins réunies pour redynamiser la formation agricole par des innovations intéressantes: Eric Beuret, mandaté pour l'analyse, a des idées. Puisse-t-il faire vite. Reste à savoir si les particularismes locaux continueront de bloquer des développements régionaux. Si tel est le cas c'est que les écoles d'agriculture ne coûtent pas encore assez cher.

Rémy GOGNIAT

10e anniversaire des Archives audiovisuelles cantonales

Le charme des vieilles images

Les vieilles images ont toujours du charme et quand elles dévoilent un coin de pays cher au cœur, c'est l'émotion à coup sûr. Les Archives audiovisuelles cantonales regorgent de telles merveilles, précieusement conservées au Département audiovisuel (DAV) de la Bibliothèque de La Chaux-de-Fonds. La chasse au trésor se mène depuis 10 ans.

La conservation de ce patrimoine d'images et de sons découle de la «Loi concernant l'aide à la lecture publique et aux bibliothèques» votée en 1981. Installées à la BV de La Chaux-de-Fonds, les Archives audiovisuelles cantonales sont chargées de rassembler et conserver ces supports audiovisuels provenant du canton ou ayant trait à son histoire. Une convention renouvelable lie l'Etat et la ville du Haut.

«Notre mémoire audiovisuelle se constitue petit à petit» précise Caroline Neeser, responsable. Si nécessaire, les documents sont restaurés, puis catalogués et stockés dans un dépôt conforme. L'évolution et la complexité des supports compliquent la tâche de l'archiviste, parfois contraint de conserver avec les documents audio ou visuels les machines qui permettent de les lire.

Dans les collections s'agrandissant au fil des ans, on trouve des films publicitaires et touristiques, des réalisations d'amateurs et de professionnels, des grands succès qui voisinent avec les documents inconnus. Les images les plus anciennes remontent au début du siècle: le port de Neuchâtel en 1910, une course de voitures à la Vue-des-Alpes, des élégantes vêtues de tricots «Dubied», la construc-

tion du barrage du Chatelôt sont autant de souvenirs précieux. Les temps actuels défilent aussi sur ces écrans comme le chantier de la N5 et des vidéos publicitaires.

Parmi les documents sonores, de vieux disques 78 tours font revivre des fanfares et des musiciens, des textes en patois neuchâtelois, des spectacles enregistrés, des voix de personnalités, etc.

Chercheurs et historiens, ethnologues et sociologues consultent de plus en plus souvent de telles sources. Mais les Archives sont avant tout à disposition des citoyens intéressés qui peuvent demander des projections sur place ou itinérantes, et assister à celles organisées régulièrement au DAV, rue du Progrès 33, La Chaux-de-Fonds. La prochaine a lieu lundi 25 janvier, à 17 h 30 et 20 h. (comm-ib)

Canton de Neuchâtel

Population en hausse!

Quelle que soit l'importance des corrections de données qui seront apportées aux chiffres du recensement 1992 communiqués par les 62 communes du canton au service de statistiques, on peut d'ores et déjà annoncer que la population neuchâteloise a encore augmenté entre 1991 et 1992.

Selon la nouvelle norme utilisée - tenant compte des permis F et L d'une durée d'un an au moins, ainsi que des demandeurs d'asile, mais plus des saisonniers - la barre des 163.000 habitants a été fran-

chie, alors que selon l'ancienne formule, on reste légèrement en deçà.

Dans l'absolu, bien qu'il manque le résultat exact de La Côte-aux-Fées, estimé à hauteur du chiffre de 1991, le canton comptait 163.616 habitants au 31 décembre 1992. Ou 162.935 (+641), selon l'ancienne méthode de calcul, seul chiffre permettant la comparaison avec 1991 où la population résidente était de 162.294 habitants. (ms)

● Tableaux et commentaires en pages régionales

Statistique de la population du district au 31 décembre 1992

La Chaux-de-Fonds: + 86

Malgré la crise, la population de la ville – et du district – est en légère augmentation. Les Chaux-de-Fonniens se retrouvent désormais à 37.229. Mais si la barre des 37.000 est ainsi passée, c'est parce que les critères de recensement ont changé. La hausse réelle est relativement faible: 86 unités seulement. Les Planchettes enregistrent une baisse de 9 habitants, alors que La Sagne compte désormais 11 âmes de plus.

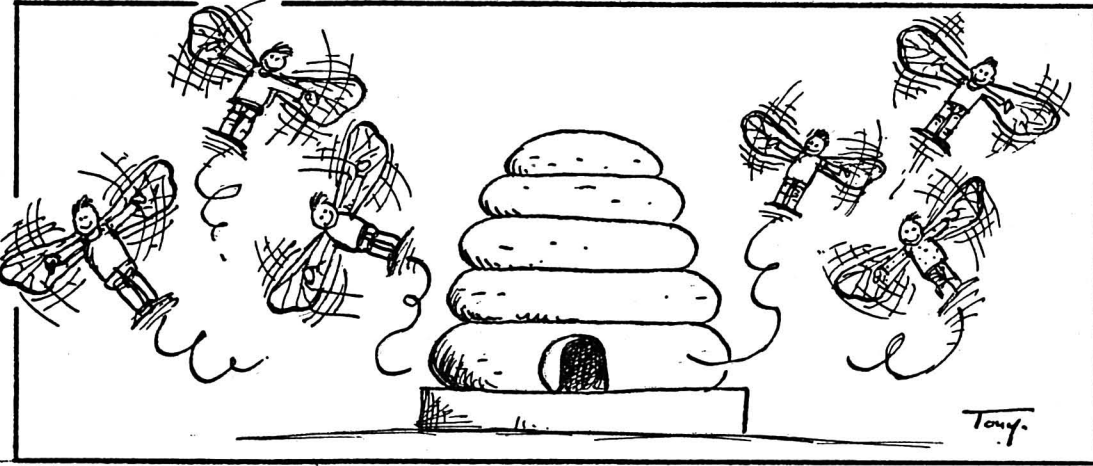

La Chaux-de-Fonds	Neuchâtelois	Confédérés	Etrangers	TOTAL 92 (critères 92)	TOTAL 92 (critères 91)	Différence par rapport à 1991
La Chaux-de-Fonds	9797	18207	9225	37229	36880	+ 86
Les Planchettes	86	127	10	223	223	- 9
La Sagne	509	368	32	909	909	+ 11
Total en 1992	10392	18702	9267	38361	38012	+ 88
Chiffres de 1991	10440	18720	8764	38238	37924	
Différence	- 48	- 18		+ 123	+ 88	

Désormais, les demandeurs d'asile résidant depuis un an au moins, ainsi que certains permis de courte durée, sont inclus dans le total. Ce tour de passe-passe statistique fait gagner à La Chaux-de-Fonds 435 habitants d'un coup. En fait, une grande partie de ceux-ci y vivaient déjà une année auparavant, mais n'étaient simplement pas pris en compte. En revanche, les saisonniers et les 1773 frontaliers ne sont pas compris dans l'ensemble.

L'augmentation de la population résulte tant du mouvement migratoire que du mouvement naturel. L'année dernière, 1786 personnes (786 Suisses et 1000 étrangers) se sont installées dans la localité, alors que 1703 (857 Suisses et 846 étrangers) la quittaient.

En 1991, on avait enregistré près de deux fois plus de départs de Suisses que d'étrangers (904 contre 521). Parmi les nouveaux arrivants, on compte 1022 célibataires.

La nature a également bien fait les choses, si l'on ose dire. Les naissances ont été au nombre de 445 (dont 313 Suisses), alors qu'on enregistrait 407 décès, d'où un solde positif de 38 personnes. La tendance s'est donc inversée depuis l'année dernière, qui avait connu un nombre plus important de décès.

La proportion d'étrangers parmi les nouveau-nés reste sensiblement la même (environ un quart).

QUI SONT-ILS, D'OU VIENNENT-ILS?

Battu par les flots, le mariage ne sombre pas: 46,6% des Chaux-de-Fonniens sont mariés et 37,1% sont célibataires. Les mariés-séparés sont 2,4%, les divorcés représentent 6,4% du total et les veufs 7,5%. Ces chiffres ont varié dans des proportions minimes par rapport à 1991.

Les catholiques romains creusent l'écart avec les protestants: les premiers représentent 46,6% (+62) de la population, les seconds 43,1% (-192). Six pour cent de Chaux-de-Fonniens s'annoncent sans confession (+129) alors que les adeptes d'autres religions forment 4,3% de la population (+122).

Dans la répartition par origine, les Confédérés restent les plus nombreux: ils sont 18.207, contre 9797 Neuchâtelois et 9225 étrangers. Parmi ces derniers, les Italiens (en baisse de 71

personnes) sont toujours au premier rang (2906), talonnés par les Portugais (2397), qui augmentent leur représentation de 217 unités. Viennent ensuite les 1245 Espagnols (-89) et les 1119 Français (sans changement). Les résidents d'autres nationalités sont 1558, soit 132 de plus. A noter que dans cette dernière catégorie, la plus forte augmentation (107 unités) concerne les citoyens de l'ex-Yougoslavie. La population helvétique diminue de 68 unités, alors que les étrangers sont 189 de plus qu'en 1991.

La natalité tend à remonter tout doucement depuis 1985. Les moins de 20 ans ne forment encore que 21% de la population. Le gros des Chaux-de-Fonniens appartient à la catégorie des 20 à 60 ans (55%). Les plus de 60 ans sont, eux, plus nombreux que les mineurs (24%).

LES PLANCHETTES À LA BAISSE

Les Planchettes ont perdu 9 habitants. La commune compte désormais 223 âmes, dont 119 hommes et 104 femmes. Les mariés y sont au nombre de 113, les célibataires 95, les veufs 12 et les divorcés 3. On compte 83 ménages. Seuls 86 Planchettiers sont originaires du canton de Neuchâtel. Les Confédérés sont 127 et les étrangers 10.

Les chiffres de La Sagne avaient déjà été publiés dans notre édition du 13 janvier. Rappelons simplement que ce dernier village a connu une légère augmentation de 11 habitants, portant sa population totale à 909 âmes. A.M.

Rédaction
LOCALE
Tél: 039/210 210
Fax: 039/210 360

Irène BROSSARD
Alain MEYRAT
Denise de CEUNINCK

BRÈVES

Centre de perfectionnement des enseignants

A. Aubry nommé directeur

Le Conseil d'Etat a nommé André Aubry, né en 1936 et domicilié à Corcelles-Cormondrèche, en qualité de directeur du Centre de perfectionnement du corps enseignant, situé à La Chaux-de-Fonds. A. Aubry est titulaire d'un certificat pédagogique et a occupé un poste d'instituteur durant 23 ans; depuis 1981, il est inspecteur d'écoles au service de l'enseignement primaire. Au Centre de perfectionnement du corps enseignant, il succède dès maintenant à François Bourquin, nommé récemment chef du service de la formation technique et professionnelle. (comm/Imp)

La classe 4S1 à Engelberg

Patin sur le Trübsee

Hier, jeudi 21 janvier, la journée fut riche en événements. Nous avons commencé par skier (ou surfer puisqu'il y a trois pratiquants de ce sport dans notre classe). Ensuite, nous avons fait un slalom qui nous a réservé bien des frayeurs... Mais le clou de la journée, ce fut le patin à glace sur le lac de Trübsee (station qui mène au Titlis). Cette occasion exceptionnelle ne se présente qu'une fois tous les cinquante ans car habituellement ce lac est recouvert de neige. Le soir nous sommes allés à Genschnialp manger la spécialité de la région, le gratin de pâtes et pommes de terre, accompagné de purée de pommes. Après cela, nous avons fait une descente aux flambeaux, fort sympathique.

Steve, Basile, Olivier et Michaël

AGENDA

Concert de Psalmodia
Musique religieuse

Les élèves de Psalmodia donneront concert samedi 23 janvier, 10 h 30, à l'Eglise du Réveil, rue du Nord 116. Cette école de formation musicale chrétienne, de Neuchâtel, est au service des musiciens désirant se former pour animer musicalement et artistiquement les célébrations des églises du canton. (Imp)

Attentat à la pudeur au Tribunal correctionnel

La dernière chance

Son avocat l'a dit: le prévenu souffre de troubles sexuels et apparaît inguérissable. Il était renvoyé devant le tribunal pour avoir commis des attentats sur une personne faible d'esprit et sur des enfants. Le tribunal l'a condamné à 6 mois de prison ferme, peine suspendue au profit d'un traitement médical. Si enfin ce prévenu récidiviste veut bien se faire soigner...

D'emblée le prévenu a contesté la majeure partie des faits. Pédophile reconnu, il avait des antécédents, ayant déjà été condamné précédemment. Il a récidivé en septembre et octobre 1991, faisant subir des attouchements réprouvés à un jeune homme présenté comme IMC léger. Le prévenu a prétendu hier ne pas avoir remarqué les facultés

diminuées de sa victime, alors qu'il l'avait déjà rencontrée à plusieurs reprises. La cour et le ministère public ne l'ont pas suivi. Après avoir entendu la victime, citée comme témoin, le substitut du procureur a estimé que «chacun peut s'apercevoir qu'il n'est pas un homme comme les autres». La prévention aggravante de l'attentat à la pudeur d'une personne faible d'esprit est retenue.

Quant aux autres faits répréhensibles, soit des caresses prodiguées à deux jeunes garçons, les témoignages des victimes ont également entraîné la conviction du tribunal que ces actes ont bien eu lieu. Une troisième prévention pour publications obscènes remises à des personnes de moins de 18 ans n'a pas été retenue. Fort heureusement, les dé-

lits reprochés n'avaient pas la gravité de ceux commis il y a quelques années.

Mais le prévenu ne montrant aucune volonté à se faire soigner, le tribunal a suivi la requête du ministère public et a prononcé une peine ferme de 6 mois d'emprisonnement, dont à déduire 30 jours de préventive. Une dernière chance lui est donnée et la peine peut être suspendue au profit d'un traitement ambulatoire. Les frais ont été fixés à 2.400 francs et l'indemnité due à l'avocat d'office s'élève à 1'584,50 francs. (ib)

Composition du tribunal: Frédy Boand, président, Gabrielle Châtelain et Christiane Scheurer, jurées; Daniel Blaser était substitut du procureur général, et Patricia Joly, greffière.

Le canton tel qu'il s'est manifesté à Séville

Cocorico!

Sur les remparts de Séville, de mai à octobre 1992, ils ont été les ambassadeurs culturels du Pays de Neuchâtel. Dans pareil contexte la scène chaux-de-fonnière devient pour les quatre troupes, la voie royale qui mène à la reconnaissance.

Pas prétentieux pour un sou, Wiesmann et Steiger, du duo «Angklung», et pourtant ils ont une sérieuse base de connaissances techniques et harmoniques. Ils ajoutent l'humour à la musique, donnent son tonus à la soirée, font passer le courant entre le public et les artistes, le but étant que tout le monde s'amuse! Et là «Angklung» ex-celle, sur les gling-gling et les casseroles, dans Rossini comme dans le jodel.

Objets-Fax, avec «Stride la vampa» sur la musique de Carmen (!) de Bizet et Sinopia, avec

«Underground 2» sur celle de Tom Waits, ont, tour à tour, brûlé les planches. Chaque compagnie a défendu avec panache son individualité. On décèle, ici et là quelques lignes de force commune. Le public a pu mesurer la réelle dimension de ce qui se passe, au niveau professionnel, en chorégraphie dans le canton.

Quel est cet étrange pays qui retient ses habitants? Et cette eau serait-ce le Styx? «Le déséquilibre du patineur» présenté par le Théâtre de La Poudrière en création à Séville – hier soir au théâtre – plonge le spectateur dans un univers marginal où s'agitent des personnages – marionnettes géantes – dans le contexte poétique signé Pierre Gattoni et Jean-V. Huguenin. D. de C.

Théâtre de la ville, vendredi 22 janvier, 20 h

PUBLICITÉ

Taxe des chiens

Rappel pour le paiement de la taxe

Délai: 31 janvier 1993

Bureau de perception des taxes
Hôtel de Ville
Rez-de-Chaussée

Direction de police
132-12406-110



Collision sur la Numa-Droz

Deux blessées

Hier à 7 h 30, une voiture, conduite par M. E. S., de la ville, circulait rue Numa-Droz en direction ouest. A l'intersection avec la rue Pouillerel, le conducteur n'a pas été en mesure d'immobiliser sa machine derrière la voiture, conduite par Mme M. W., aussi de la ville, qui était en présélection afin de bifurquer sur la rue de Pouillerel en direction nord. Blessées, Mme M. W.

et sa passagère Mlle M. W., de La Chaux-de-Fonds également, ont été transportées à l'hôpital de la ville par ambulance.

NAISSANCE

Coucou, je m'appelle
ALEXANDRE Julien

J'ai montré le bout de mon nez le 20 janvier 1993 à la Maternité de l'Hôpital Pourtalès, à Neuchâtel, pour la grande joie de mes parents.

Martine et Pierre-André SAAS - SAUTEUR
Chapeau-Râblé 50
2300 La Chaux-de-Fonds

132-508219

AUJOURD'HUI

LA CHAUX-DE-FONDS

THÉÂTRE

«Voir et être vu», texte de Botho Strauss, mise en scène Dominique Bourquin
abc
18 h et 19 h.

PUBLI-REPORTAGE

Rencontre avec...



Josephine MEUNIER, chef d'agence JELMOLI VOYAGES

On ne parle que de recession et vous, Jelmoli Voyages, vous avez agrandi l'agence? – C'était devenu nécessaire pour faire face à la demande et améliorer notre structure d'accueil. Cela se traduit par un meilleur service et une offre accrue avec, toujours, des voyages de qualité. Vous savez, le marché du voyage a beaucoup évolué et il faut sans cesse s'adapter, se renouveler et puis le client a aussi le droit d'être exigeant. – Depuis combien de temps êtes-vous dans le métier? – Chez Jelmoli, c'est ma troisième année. Avant j'étais agent de voyage à New-York. Mais depuis toujours, j'ai été en contact avec le tourisme. Je viens d'une famille d'hôteliers-restaurateurs et j'ai aussi travaillé comme guide et hôteesse à l'étranger. Un diplôme de traducteur en poche, j'ai sillonné l'Amérique, du nord au sud. Les voyages c'est un virus. Quand on est en Afrique, on prévoit déjà l'Asie et ainsi de suite. Je connais bien l'Europe aussi. En voyage ce que j'aime, ce sont les contacts avec les gens. Les échanges. – Ca doit faire un sacré changement de New-York à La Chaux-de-Fonds? – Bien sûr, mais j'aime bien les Chaux-de-Fonniens et j'adore mon métier, alors... Jelmoli Voyages SA, 54, av. Léopold-Robert CH-2300 La Chaux-de-Fonds, tél. 039/23 40 40

132-508200

Recensement du district: l'informatique joue des tours

A qui perd gagne

Selon les chiffres présentés sur le tableau, Le Locle aurait perdu 68 habitants, et le district, au total, 51 habitants. En réalité, la Mère-commune a gagné 124 âmes, et le district a augmenté de 90 unités, selon les chiffres communiqués à la fin 1991.

unités, si l'on tient compte des chiffres corrigés, soit 11.304 à la fin décembre 91. Par contre, se référant aux 11.112 habitants effectivement recensés à la fin 91, on voit que la Mère-commune a en fait augmenté de 124 habitants. Une comparaison que l'on peut faire sans trop se risquer, tout en notant que la différence constatée (de 192 unités) s'est distillée sur plusieurs années.

Ces 11.236 habitants se composent de 3962 Neuchâtelois, 4695 Confédérés et 2579 étrangers (y compris 34 demandeurs d'asile, c'est-à-dire ceux d'entre

eux qui résident en ville depuis plus d'un an). Pour l'état civil, les 5617 personnes mariées précèdent 4156 célibataires, 940 veufs et 523 divorcés.

Côté confession, la tendance remarquée pour la première fois l'année dernière se confirme: les 5267 catholiques viennent en tête, suivis de 5978 protestants, 16 catholiques chrétiens, 4 Israélites, 322 «divers» et 549 personnes sans confession.

Ne sont pas inclus dans ces chiffres les 251 personnes qui ont un domicile secondaire au Locle. On comptait aussi, au 30

novembre passé, 1278 frontaliers.

Indiquons encore que l'on a recensé 566 arrivées, dont 148 naissances, et 642 départs, dont 134 décès. Le mouvement naturel est donc positif, comme l'année dernière.

CHÔMAGE PARTIEL ET ESPOIRS

Quant aux considérations générales, le plus gros problème reste bien sûr de maintenir l'emploi. Les statistiques du personnel employé dans les entreprises à la fin décembre ne sont pas encore connues. Mais le conseiller com-

munal Rémy Cosandey signale qu'il y aura une diminution par rapport à septembre 92.

On compte grosso modo 6000 emplois et 320 chômeurs au Locle; une moyenne de 5,5 environ (la moyenne cantonale est de 5,8). M. Cosandey rappelle aussi que certaines grandes entreprises du lieu ont introduit le chômage partiel. M. Cosandey estime cette démarche positive, si cette solution est choisie plutôt que des licenciements, car elle tendrait à prouver que ces entreprises «croient à la reprise».

NOUVELLES BASES STATISTIQUES

Ce recensement de décembre 92 s'est effectué selon de nouvelles bases statistiques pour définir la population résidente permanente. Par exemple, les demandeurs d'asile résidant depuis un an au moins sont maintenant pris en compte, ainsi que certains permis F (admissions provisoires).

Au niveau des vallées, cette nouvelle donne provoque des différences de quelques unités selon les cas (voir tableau). Aux Brenets, elles sont dues aux permis de courte durée, et aux Ponts-de-Martel et Brot-Plamboz, à des demandeurs d'asile.

CLD

Rédaction
du LOCLE
Tél: 039/31 33 31
Fax: 039/31 33 32

Jean-Claude PERRIN
Claire-Lise DROZ

AGENDA

Chorale Supernova à la Résidence
Des concerts fort prisés

On continue d'organiser des concerts au bénéfice des aînés, à la Résidence. Après le quatuor de la Béroche, qu'ils ont entendu récemment, les aînés pourront écouter la chorale Supernova, demain samedi 23 janvier à 14 h, aux Billodes 40. Cet ensemble, dirigé par Marie-José Doebelin, a été fondé à Corcelles en 1990. Il compte actuellement trente membres (20 filles et 10 garçons) et est ouvert à tous les genres, du classique au folklore, de la musique spirituelle à la chanson moderne. A préciser que ce concert n'est pas réservé aux pensionnaires exclusivement. Les gens de l'extérieur, parents et amis, sont les bienvenus. (Imp)

Musée des beaux-arts
Graveurs jurassiens

Le Musée des beaux-arts du Locle a consacré sa traditionnelle exposition de Noël à plusieurs graveurs jurassiens, sous le label «JU 6+1». Cette expo regroupe les œuvres de Sylvie Aubry, André Beuchat, Jean-Marie Meister, Jean Peti, Christian Henry, Angi et Bryan Cyril Thurston. Initialement prévue jusqu'au 16 janvier, elle est prolongée jusqu'au 31 janvier prochain. Le musée est ouvert chaque jour sauf le lundi de 14 h à 17 heures. (Imp)

Bâtiment Dixi 4
Portes ouvertes sur l'apprentissage

Une journée portes ouvertes est organisée aujourd'hui de 14 h à 21 h au Centre d'apprentissage des Montagnes neuchâteloises, dans le bâtiment Dixi 4, avenue du Technicum. Occasion de voir sur le terrain les diverses formations dispensées par ce centre, c'est-à-dire, mécanicien de machines, mécanicien de précision, conducteur de machines-outils et opérateur en mécanique. (Imp)

La Bourdonnière
Club jurassien en assemblée

Les membres du Club jurassien, section Col-des-Roches, se réuniront aujourd'hui à 17 h 15 à la Bourdonnière, au Locle, pour y tenir leur assemblée générale annuelle. (Imp)

Explication: la ville s'est dotée d'un nouveau système informatique. Au moment du transfert, on s'est aperçu que les chiffres officiels donnés à la fin 1991, à savoir une population de 11.112 habitants, étaient faux. En fait, Le Locle comptait 11.304 habitants au 31 décembre 1991. Les 192 unités «volatilisées» résultent d'une accumulation de petites erreurs datant de l'introduction de l'informatique, au début des années 80.

BAISSE

Le Locle compte donc 11.236 habitants, d'où une baisse de 68

Le Locle	Neuchâtelois	Confédérés	Etrangers	TOTAL 92 (critères 92)	TOTAL 91 (critères 91)	Différence par rapport à 1991
Le Locle	3962	4695	2579	11236	11236	- 68
Les Brenets	462	559	142	1163	1167	+ 3
Le Cerneux-Péqui.	195	114	10	319	320	+ 5
La Brévine	383	224	15	622	622	- 11
La Chaux-du-Milieu	239	174	11	424	424	- 5
Les Ponts-de-Martel	729	429	70	1228	1221	+ 27
Broz-Plamboz	175	65	4	244	240	- 2
Total en 1992	6145	6260	2831	15236	15030	- 51
Chiffres de 1991	6170	6205	2720		15095	
Différence	- 25	+ 55				

Les élèves de l'Ecole primaire du Locle aux Collons

A côté des meilleurs skieurs du monde

Pistes libres! Dévalant depuis lundi dernier les pistes du domaine skiable de Thyon - Les Collons, les élèves de l'Ecole primaire du Locle ont de la chance. D'abord parce que le soleil est au rendez-vous. Ensuite, car les conditions d'enneigement sont tout à fait acceptables. Enfin parce que les pistes leur appartiennent presque entièrement, tant leur fréquentation est faible. Mais ce n'est pas tout. Ils côtoient les meilleurs skieurs du monde!

En raison du manque de neige du côté d'Adelboden et de Wengen, le cirque blanc, soit les acteurs de la Coupe du monde de ski avec sa suite (entraîneurs, servicemen, personnel médical, encadrement technique, médias) s'est déplacé à Veysonnaz. Avec, après le géant de mardi, la descente de ce samedi. Deux compétitions organisées sur la piste de l'Ours.

Mais, lundi d'abord, puis mercredi dernier, tous ces fameux noms du ski mondial se sont entraînés sur la piste de la Muraz, au-dessus des Collons. L'occasion pour les jeunes Loclois de les croiser, avec la difficulté toutefois de pouvoir les reconnaître. N'empêche que les plus chanceux ont repéré Franz Heinzer, William Besse, Marc

Girardelli ou Alberto Tomba. Moment d'émotion pour certains de ces élèves, lorsqu'ils étaient pris dans la même file que ces cracks, afin d'utiliser la même installation de remontée mécanique.

Et surtout lorsque hier, sur les bords de la vertigineuse piste de descente qui débute au sommet d'Etherolla pour ensuite s'engager sur l'Ours, ils ont vu leurs idoles filer à toute allure lors des entraînements. Impressionnés, car impressionnant. «Ils sont fous», ont lâché plus d'un gosse, en découvrant les réalités d'une descente pas forcément bien rendue par la télévision.

BIEN SERVIS AUX DIABLOTINS

Mais cette animation supplémentaire n'a fait que s'ajouter à la réussite de ce camp, auquel 50 élèves, encadrés par dix adultes, ont participé. Logés à proximité immédiate des principales installations de remontée mécanique, c'est au chalet des Diablotins qu'ils ont été accueillis. Tout comme le seront leurs camarades, en mars prochain. Avec traditionnellement, Michel aux fourneaux, secondé par Mado et Nathalie, dont la petite Manon (14 mois) est rapidement devenue la coqueluche des élèves. Ceux-ci n'ont pas tari

d'éloges à l'égard des prestations de l'équipe de cuisine. C'est donc l'estomac bien garni qu'ils ont quotidiennement chassé les lattes. Pour la première fois d'ailleurs, en ce qui concerne une quinzaine de gosses.

Tous ont réalisé d'énormes progrès, à l'étonnement de leurs moniteurs. Instables au plat le premier après-midi, les débutants maîtrisaient en fin de semaine les pentes déjà difficiles et chaque type d'installation de remontée mécanique était devenu familier. Après une bonne tranche de ski, voire de promenade (avec connaissance de l'environnement) ou de piscine, s'organisaient les soirées.

Des moments consacrés aux divertissements créés sous diverses formes: chants, activités manuelles, contes, concours, dessins, jeux... Autant dire qu'il n'y avait pas de quoi s'ennuyer. Puisque, par ailleurs, avec nombre de livres, bandes dessinées, jeux et table de ping pong, la salle du premier étage du chalet a également rencontré un vif succès.

En résumé, une semaine formidable, dont les participants à ce premier camp de l'Ecole primaire se souviendront. En rentrant au Locle avec un teint joliment hâlé. (jcp)

Amis des concerts d'orgue du Locle

Orgue et voix sur une portée

L'affiche, régulièrement remodelée, des Amis des concerts d'orgue du Locle, annonce, dimanche au Temple, un concert de l'ensemble vocal Michael Kobelt, de Jakob Wittwer, organiste et Isabelle Anderfuhren, soprano.

L'Association des Amis des concerts d'orgue du Locle, fondée par M. André Bourquin, est un édifice consolidé aujourd'hui par Marie-Madeleine Imhof Laubscher, présidente et cotulnaire, avec Maryclaud Huguenin, de l'instrument du moulier.

Deuxième du cycle 1992-93, le concert met en scène l'ensemble vocal Michael Kobelt de Zurich (trente choristes) réputés loin à la ronde.

Jakob Wittwer, organiste, a fait ses études au conservatoire de Zurich, jusqu'au prix de virtuosité, qui lui fut décerné, avec distinction, en 1967. Isabelle Anderfuhren interviendra en soliste. La jeune soprano a travaillé à la Guildhall School of Music and Drama de Londres.

Le programme, pour chœur, soprano et orgue, orgue seul, chœur a cappella, ou soprano et orgue, met en évidence les

XVIIe et XIXe siècles. Heinrich Schütz et Johann Froberger y sont représentés par un Kyrie, des «Geistliche Konzerte», des «Fantaisies». Le chœur a cappella interprétera «Les 7 paroles du Christ sur la croix» de Gounod. Mendelssohn, en sonate, Lied et hymne, rassemblera les interprètes en fin de concert. DdC

● Temple du Locle: dimanche 24 janvier, à 17 heures.

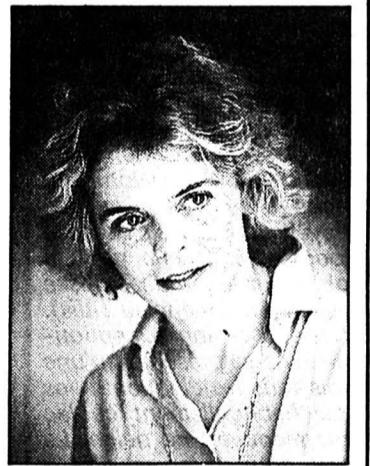

Isabelle Anderfuhren
Elle est soprano. (sp)

Croix-Rouge locloise

Aide aux plus pauvres

La pauvreté existe au Locle. Pour la première fois depuis la création du vestiaire, la Croix-Rouge section locloise a distribué des denrées de première nécessité en décembre passé, par l'entremise des services sociaux et de l'aide familiale.

68 personnes ont été aidées, dont 18 enfants: des vieillards qui n'ont que l'AVS, des familles où le père arrive en fin de droit au chômage... «Des cas comme ceux-là, je pense qu'il y en aura de plus en plus», commente Nicole Vermot, présidente de la section. Celle-ci est toujours en quête de bénévoles, qui voudraient bien aller visiter les personnes âgées isolées. Avis aux amateurs.

Par contre, bonne nouvelle, le stand des services bénévoles dressé à Expol a permis de recruter trois nouveaux chauffeurs, tous des messieurs. Ce service peut donc «rouler» normalement. Il est désormais placé sous la responsabilité de M. René Pipoz (lui-même ancien chauffeur bénévole), qu'on peut atteindre au tél. 31.37.48. (Imp)

AUJOURD'HUI

LE LOCLE

● THÉÂTRE

«Du vent dans les branches de Sassafras», par Comoedia Local Comoedia, Combe-Girard 20 h 30.

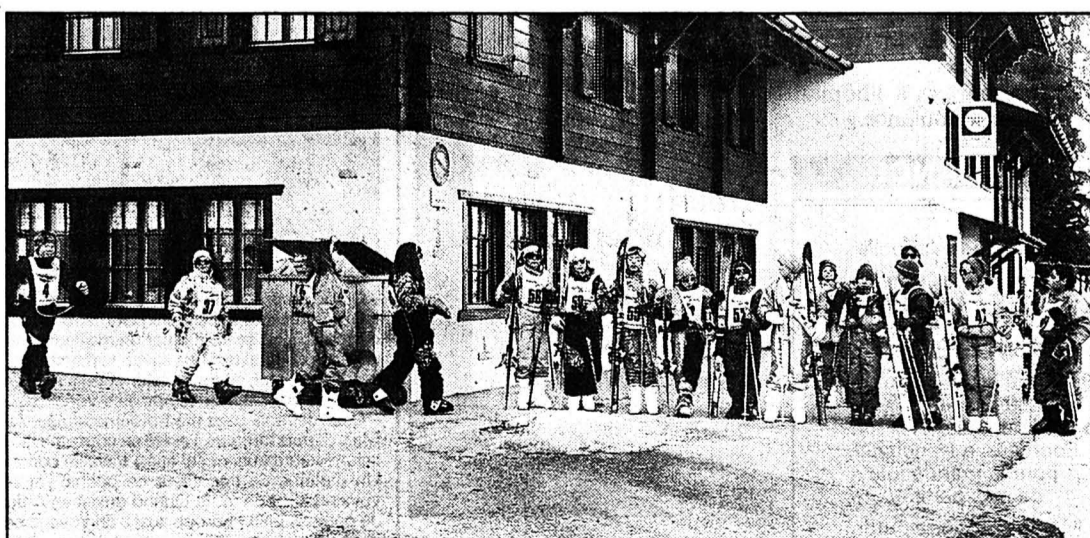

Devant le chalet des Diablotins

Retour de ski après une journée bien remplie et pleine de satisfactions pour les élèves. (Impar-Perrin)

Vendredi 22 janvier
à 20 h 15
Salle Dixi
Le Locle

Match au loto du FC Le Locle

Marchandise en jambons = 4 porcs

Pendule neuchâteloise, corbeilles garnies

Abonnement Fr. 20.-
pour 35 tours
+ 2 tours gratuits
6 cartons dans la soirée
157-800120

Samedi 23 janvier
à 20 h 15
Salle FTMH
Le Locle

MATCH AU LOTO

Club de quilles «Les Amis» Le Locle

Abonnement 30 tours Fr. 15.-
1 tour gratis
7 cartons: 3 à l'abonnement,
4 aux tours supplémentaires.
2 abonnements = 3 cartes
157-800627

IMMOBILIER

A LOUER À LA SAGNE
un appartement de
3 1/2 pièces et un magnifique
appartement rénové de 2 pièces.
avec cachet exceptionnel, bénéficiant
du calme propre à la campagne, vue
plongeante sur la vallée, ensoleillement
privilegié.
Composé d'un spacieux living avec
poutres apparentes, 1 chambre à
coucher, 1 cuisine agencée avec lave-
vaisselle, 1 salle de bains avec W.-C.,
tout confort.
Libres: tout de suite ou à convenir.
132-12083

GECO GÉRANCE ET COURTIAGE SA
75, RUE JARDINIÈRE - 2300 LA CHAUX-DE-FONDS
Tél. 039/23 2655-56

L'annonce, reflet vivant du marché



Ah! une cheminée
Obrist!
**Tubage
et construction
de canaux
de cheminées**

Obrist & co

Tél. 038 31 31 20
Fax 038 30 55 01

Rue des Parcs 112
2006 Neuchâtel

28-424/4x4

Offre spéciale: duvets nor-
diques 160 x 210 cm, plu-
mettes duveteuses neuves
d'oise blanche à Fr. 120.- ou
200 x 210 cm à Fr. 166.-
ou 240 x 240 cm à
Fr. 279.-. Envoi rapide jus-
qu'à épuisement du stock.
Duvet Shop SA
Frontenex 8
1207 Genève
☎ 022/786 36 66
Fax 022/786 32 40
18-3784

Grande salle - LA BRÉVINE - Samedi 23 janvier 1993 à 20 h 15

match au loto des Samaritains

30 tours, Fr. 16.-

157-800503

3 pour 2

IMMOBILIER

Famille
cherche à louer
au Locle ou environs
de préférence en campagne
**un appartement
de 4 pièces**

avec jardin. Dès le 1er avril 1993.
Ecrire sous chiffres 157-975277 à Publi-
citas, rue du Pont 8, 2400 Le Locle.

OFFRES D'EMPLOI

Garage de la Prairie

R. Robert
2316 Les Ponts-de-Martel
cherche

**un très bon
mécanicien
en automobile**

désirant prendre des responsabilités.
Place stable, bon salaire.
Téléphonez au 039/37 16 22.

157-14414

POST BAR MUSIC LIVE

2405 La Chaux-du-Milieu
039 36 11 16

présente

**2e Tournoi de
BRAS DE FER**

Samedi 23 janvier dès 20 heures
Inscriptions sur place
157-14107

AVIS OFFICIEL

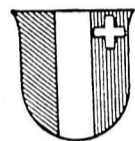

**OFFICE
DES POURSUITES
DU LOCLE**

Enchères publiques de trois petits immeubles locatifs et d'une parcelle de terrain au Locle

Le mercredi 17 février 1993, à 14 heures, à l'Hôtel Judiciaire du Locle, Salle du Tribunal, 1er étage, l'Office des Poursuites du Locle procédera à la vente aux enchères publiques, sur réquisition du créancier hypothécaire en premier rang, les immeubles désignés ci-dessous, appartenant à PONT Yves, actuellement domicilié en France et ayant élu domicile auprès de l'Etude de Me A.-M. Jacot, au Locle; savoir:

cadastre du Locle

Article 7312 - AVENUE DE L'HÔTEL DE VILLE, RUE DU CHÂTELARD,
bâtiment et place-jardin de 299 m²

Le bâtiment transformé et rénové en 1991 est situé à la rue de l'Hôtel-de-Ville No 19, au Locle.

Distribution de l'immeuble: ascenseur; sous-sol, caves avec couloir central; rez-de-chaussée, 1er, 2e et 3e étage, par étage 2 appartements de 3 pièces avec cuisine et locaux sanitaires; 4e étage, 2 appartements en duplex de 2 pièces avec cuisine et locaux sanitaires ainsi qu'une grande pièce mansardée.

Estimation cadastrale (1991): Fr. 481 500.-
Assurance incendie (1991): Fr. 1 522 500.-
immeuble volume 3376 m³
Estimation officielle (1992): Fr. 920 000.-

Article 1056 - RUE DU COLLÈGE, place-jardin de 463 m².

Parcelle de terrain située à la rue Daniel-JeanRichard No 8, au Locle.

Aspect général: parcelle située en bordure de la rue Daniel-JeanRichard au Sud et la rue Marie-Anne-Calame au Nord. De forme presque rectangulaire. Vestige d'un petit immeuble locatif dans la partie Sud et terrain vague dans la partie Nord.

Estimation cadastrale (1983): Fr. 150 000.-
Estimation officielle (1992): Fr. 53 000.-

Article 3902 - RUE DANIEL-JEANRICHARD, bâtiment et place-jardin de 271 m².

Le bâtiment transformé et rénové en 1991 est situé à la rue Daniel-JeanRichard No 10, au Locle.

Distribution de l'immeuble: ascenseur; sous-sol, caves, local technique avec couloir central; rez-de-chaussée, 1 appartement de 6 pièces avec cuisine et locaux sanitaires, entrée indépendante; 1er, 2e, 3e et 4e étage, par étage 1 appartement de 5 pièces avec cuisine et locaux sanitaires; 5e étage, 1 appartement de 2 grandes pièces avec cuisine et locaux sanitaires ainsi qu'une grande pièce mansardée.

Estimation cadastrale (1991): Fr. 956 000.-
Assurance incendie (1989): Fr. 1 426 300.-
immeuble volume 4079 m³
Estimation officielle (1992): Fr. 1 080 000.-

Article 1837 - RUE DANIEL-JEANRICHARD, bâtiment et place-jardin de 334 m².

Le bâtiment transformé et rénové en 1991 est situé à la rue Daniel-JeanRichard No 12, au Locle.

Distribution de l'immeuble actuellement en transformation, sous-sol, caves; rez-de-chaussée et entre-sol, surfaces commerciales; 1er étage, 1 appartement de 5 pièces; 2e et 3e étage, par étage 1 appartement de 3 1/2 pièces et 1 studio; 4e étage, 1 appartement de 5 pièces; 5e et 6e étage, par étage 1 appartement en duplex de 2 1/2 pièces avec surcombles; annexe nord avec garages et à l'étage, locaux disponibles.

Estimation cadastrale (1991): Fr. 622 000.-
Assurance incendie (1989): Fr. 1 531 300.-
immeuble volume 4369 m³
Estimation officielle (1992): Fr. 480 000.-

Les quatre articles seront vendus séparément.

Pour les servitudes grevant les immeubles à réaliser ou constituées à leur profit, ainsi que pour une désignation plus complète, on se réfère au Registre Foncier du district du Locle, dont les extraits sont déposés à l'Office.

Les conditions de vente, les états des charges et les rapports de l'expert seront déposés à l'Office soussigné, à la disposition des intéressés, dès le 15 janvier 1993.

Les ventes seront définitives et les adjudications prononcées en faveur des plus offrant et derniers enchérisseurs. Les enchérisseurs devront se munir d'un acte d'état civil ou, pour les sociétés, d'un extrait récent du Registre du Commerce. Les intéressés sont rendus attentifs aux dispositions légales concernant l'acquisition d'immeubles par des personnes domiciliées ou ayant leur siège à l'étranger, ou par des sociétés suisses considérées comme étrangères en raison d'une participation étrangère prépondérante (éventuelle autorisation militaire réservée).

Les immeubles mis en vente pourront être visités le lundi 8 février 1993, à 14 heures.

Renseignements: Office des Poursuites du Locle, Grand'Rue 11, ☎ 039/31 10 13 Le Locle, le 15 février 1993.

OFFICE DES POURSUITES
LE LOCLE
Le préposé: R. Dubois.

157-14182



À VENDRE

Les Brenets

magnifique propriété

situation tranquille et ensoleillée,
comprenant: 3 appartements
dont 2 duplex et 4 garages.

Excellente affaire.

Notice détaillée à disposition.

S'adresser à:

GÉRANCE CHARLES BERSET
La Chaux-de-Fonds
Jardinière 87, ☎ 039/23 78 33

470-119
L'IMMOBILIER DEPUIS 100 ANS

À LOUER

à Boudevilliers, rue du Collège 1
dans immeuble ancien, entièrement
rénové, au centre du village.

2 1/2 pièces de 55 et 60 m²
Dès Fr. 980.- + charges.

3 1/2 pièces de 83 m²
Dès Fr. 1400.- + charges.

3 1/2 pièces de 80 et 85 m²
en duplex
Dès Fr. 1400.- + charges.

4 1/2 pièces de 112 m²
en duplex
Dès Fr. 1750.- + charges.

disponible immédiatement ou à
convenir.
28-486



Régie Immobilière
F. Bernasconi & Cle
2003 Neuchâtel
Clos-de-Serrières 31
Tél. 038 31 90 31

A louer locaux dans bâtiment
industriel à Fleurier

1 local de 280 m²
à Fr. 1850.- par mois

2 locaux de 220 m²
à Fr. 1430.- par mois

1 local de 112 m²
à Fr. 728.- par mois

1 bureau de 50 m²
à Fr. 325.- par mois

Possibilité d'obtenir l'air comprimé et d'avoir l'usage d'un monte-charge. (Toutes activités possibles). Libres tout de suite. Faire offres sous chiffres 450-3336 à ASSA Annonces Suisses SA, 2, faubourg du Lac, 2001 Neuchâtel.

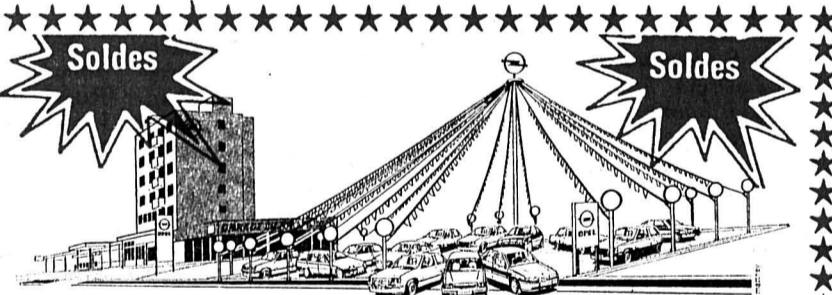

GARAGE DU RALLYE SA

Distributeur OPEL et GM OFFICIAL DEALER Le Locle



Vu la situation économique,
tout le marché de l'occasion est à la baisse.
Les boursiers le savent... et achètent!

Opel Corsa GS/1.6i	1989	11 300.-	10 000.-
Opel Corsa GS/1.6i, T.O.	1990	12 900.-	11 800.-
Opel Kadett GL 1.3i, 4 p.	1987	9 900.-	8 900.-
Opel Kadett LS 1.6i, 5 p.	1990	13 600.-	12 300.-
Opel Kadett GS/1.6V	1989	19 700.-	17 700.-
Opel Ascona GL, 5 p., aut.	1987	11 900.-	9 900.-
Opel Ascona 2.0i, Excl.	1988	9 800.-	8 500.-
Opel Vectra GLS, 4 p.	1989	15 900.-	14 800.-
Opel Vectra GL, 5 p.	1989	16 500.-	15 500.-
Opel Vectra GT, 4 p.	1991	17 000.-	15 800.-
Opel Vectra GT, 5 p.	1989	17 900.-	16 500.-
Opel Vectra GL, 4x4	1991	22 900.-	19 900.-
Opel Calibra 16V	1991	28 800.-	24 900.-
Opel Omega GLS 2.4i, aut.	1989	18 200.-	16 900.-
Opel Omega GLT 2.4i, aut., T.O.	1990	19 500.-	17 900.-
Opel Omega Montana ABS 2.6i	1991	25 500.-	24 000.-
Opel Omega Montana CAR 2.6i	1991	23 500.-	21 600.-
Opel Omega Caravan ABS, clim.	1991	26 800.-	24 900.-
Fiat Uno 55	1986	6 900.-	6 000.-
Ford Sierra Leader 2.0i, ABS	1988	13 900.-	12 500.-
Ford Taunus 2.0, 4 p.	1989	3 500.-	3 000.-
Ford Escort Saphir	1990	12 900.-	11 500.-
Lada Samara 1.3	1988	6 500.-	5 300.-
Nissan Sunny Break 1.5	1986	6 900.-	5 900.-
VW Jetta Pacific 1.8, 4 p.	1989	14 100.-	13 900.-

Toutes nos voitures sont fraîchement expertisées et garanties
Voyez notre parc. Essai - Crédit - Echange
Service de ventes: P.-A. Dumont, ☎ 039/31 33 33

157-14001

Crise sans précédent dans le Haut-Doubs horloger

Le syndrome de la sidérurgie

Les heures du Haut-Doubs horloger sont-elles comptées? L'industrie de la montre longtemps prospère, occupant jusqu'en 1990 44% des actifs, souffre d'une hémorragie que rien ni personne ne semble plus pouvoir endiguer. «Sous les pavés la plage», disait-on en mai 68, mais derrière l'horlogerie le désert, car la diversification est réduite à sa plus simple expression dans ce bassin d'emploi.

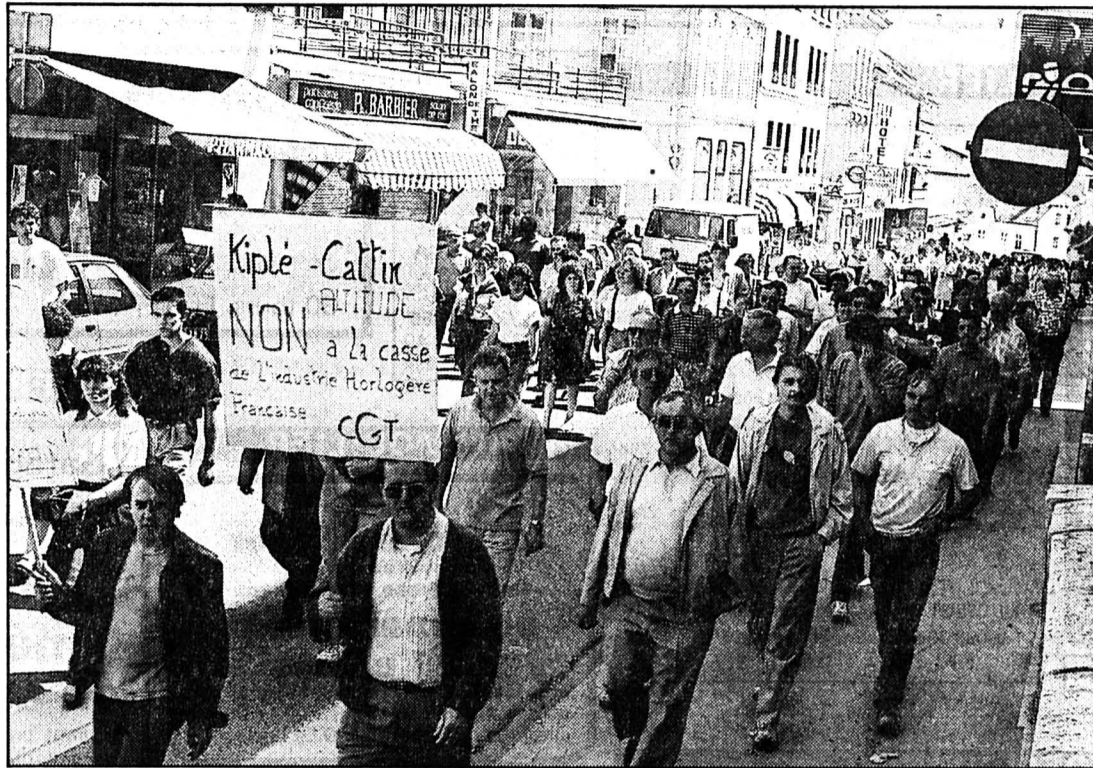

1989 à Morteau

Le personnel horloger descendait dans la rue.

(Impar-a-Prêtre)

Et comme un malheur ne vient jamais seul, le bois et la terre, sources de richesse, débauche à tour de bras pour le premier et déprime à l'envie pour le second. Il reste heureusement les travailleurs frontaliers, représentant un emploi sur trois, mais les nuages s'amoncellent au-dessus du pays à la croix blanche et le franc suisse n'en finit pas de s'effriter. Une main-d'œuvre qui maintient artificiellement et provisoirement le Haut-Doubs sous perfusion, mais le spectre de la cité dortoir pointe à l'horizon dans cette région sinistrée qui, toutes proportions gardées, subit un traumatisme industriel comparable à celui de la Lorraine des hauts-fourneaux.

Les faits sont là avec toute leur dureté: le secteur a perdu

400 emplois horlogers de 1987 à 1991, environ 300 l'an dernier ce qui le place aux deuxième rang (derrière Dole) des bassins d'emplois les plus touchés en Franche-Comté avec une augmentation du chômage de 18,2% en un an (7,1% pour la Franche-Comté, 5,1% pour la France). Plus préoccupante sans doute et plus significative encore de la dégradation du tissu industriel, est la hausse de près de 40% du chômage partiel durant la même période.

LIP ET MATRA

A l'exception d'une ou deux années relativement fastes (88 notamment), les quatre cantons composant le Haut-Doubs horloger, avec ses deux pôles du Val de Morteau et du Plateau de Maîche, ont connu un recul constant de l'emploi depuis l'affaire LIP en 1973. Ce conflit révélateur des faiblesses structurelles de la branche ouvrit une ère d'instabilité et de difficultés, qu'accentua encore à l'aube des

années 80 la cession au groupe Hattori-Seiko du département horlogerie de Matra pour lequel de nombreux sous-traitants du secteur travaillaient.

Ainsi, «le lent déclin du bassin de Morteau» se mesurera dans toute sa tragédie, lorsqu'en 1988, l'état des pertes subies depuis dix ans se chiffra à 2400 postes, consigne dans un rapport Christophe Bobillier, ancien étudiant en économie de l'Université de Dijon.

Louis Munnier, industriel horloger à Damprichard et président du syndicat national des fabricants de composants horlogers, considère que «l'horlogerie connaît une crise d'une violence inouïe», redoutant «qu'il y ait encore beaucoup de chômage, beaucoup de licenciements, beaucoup de dépôts de bilan». «On est quasi asphyxié», diagnostique ce responsable, avertissant que «si les banques nous lâchent, on est foutu».

ENIÈME SOS

Ce n'est pas autre chose que déclare Guy Cheval, président du comité professionnel de développement de l'horlogerie, lorsque dans un énième SOS, il attend «qu'on lui dise si on ne veut plus d'horlogerie». Les pouvoirs publics ont-ils déjà fait leur choix? En tout cas force est de constater, que les réponses se font attendre et les décisions plus encore. Au niveau des élus locaux, on prend bien la mesure du drame qui se joue.

Claude Vermot, maire de Vilers-le-Lac parle de «problème national» ajoutant, comme si le destin du Haut-Doubs horloger était définitivement scellé, «que des solutions, il semble qu'il n'y en ait pas». Pour autant il est permis encore d'espérer car, jusqu'à présent, l'horlogerie a toujours réussi à rebondir, de crise en dépression. Souvenons-nous qu'en 1827 déjà, le comte de Milon, alors préfet du Doubs adressait un rapport confidentiel au ministre de l'Intérieur pour lui décrire «les souffrances de l'horlogerie!»

Alain PRÊTRE

BRÈVES

Pontarlier

Handicap électoral

Dans la circonscription de Pontarlier, Yves Lagier, maire socialiste de la capitale du Haut-Doubs forestier engage la campagne des législatives avec le handicap d'avoir contre lui les 58 maires des communes satellites opposés à la fermeture des abattoirs de Pontarlier, décidée par la municipalité. A noter que René Emile, adjoint au maire de Pontarlier en désaccord avec Yves Lagier sur ce problème, lui disputera la circonscription sous la bannière du Mouvement des radicaux de gauche (MRG). (pr.a)

Maîche

Six points en moins

Un automobiliste de Saint-Hippolyte, passablement éméché a quitté la route mercredi soir, sur la commune de Mancenans-Lizerne. Sa voiture s'est immobilisée sur le toit, et au vu des infractions relevées, il risque de perdre six des douze points de son permis. (pr.a)

AGENDA

Morteau

Marauder's au Surabaya

Soirée chaude en perspective, samedi 23 janvier dès 22 h, au Surabaya Café de Morteau qui accueille les Maraudeurs. Quatre musiciens qui, faisant éclater les limites sectaires des styles, tirent leur énergie d'un tapis d'influences «patchwork», dans une optique résolument «rock-songs». (Imp)

Présidence départementale des défenseurs de la nature

Gilles Robert démissionne

Gilles Robert, adjoint au maire du Russey et professeur au collège Montmiroir à Maîche abandonne ses fonctions de président de la Fédération départementale de protection de la nature.

Il passera le flambeau à l'occasion de l'assemblée générale de sa fédération qui se déroulera au Russey le 13 février prochain. Mais pour l'heure aucun candidat ne s'est manifesté pour succéder à Gilles Robert, en fonction depuis un an. Il quitte cette présidence pour convenance personnelle. En fait, la responsabilité de cette fédération rassemblant trente-six associations, exige de fréquents déplacements à Besançon, au siège, et éloignait trop souvent et pour trop longtemps un homme assumant par ailleurs de multiples mandats et engagements dans le Haut-Doubs horloger.

A 35 ans, Gilles Robert est donc conseiller municipal au Russey, secrétaire de la section locale du Parti socialiste, militant tiers-mondiste, membre du groupe de réflexion franco-suisse Haute-Région, adhérent du groupe Doubs travaillant sur la protection du Doubs franco-suisse etc... Il a donc décidé de se décharger de cette tâche de président départemental afin de consacrer davantage aux problèmes multiples du Haut-Doubs horloger.

Un choix et l'expression d'une priorité accordée à sa région natale au détriment de questions plus larges et départementales. Il s'expliquera largement sur les raisons de sa démission au cours de l'assemblée générale du 13 février qui marquera aussi le dixième anniversaire de la fédération. (pr.a)

Frontaliers

Du nouveau pour la C.S.G.

L'Association nationale des frontaliers de France et l'Amicale des frontaliers viennent d'être informées par Antoine Faesch, secrétaire confédéral de Force ouvrière, chargé de défendre les intérêts de ses adhérents auprès des instances nationales que le syndicat luxembourgeois O.G.B.L. (Onofhängege Gewerkschaftsbond Lëtzebuerg) avec l'appui des autorités luxembourgeoises, a obtenu «que les frontaliers français travaillant au Grand Duché de Luxembourg ne payent pas la contribution sociale généralisée». Ils n'ont donc pas besoin de renvoyer les formulaires adressés par l'U.R.S.S.A.F.

On voit mal comment cette exonération encore limitée à cet Etat ne serait pas étendue à l'ensemble des frontaliers sur toute la frontière française. (comm)

Double casse sur le Plateau

Maîche et Le Russey: cambriolages musclés

La fin justifie les moyens! Les cambrioleurs qui se sont attaqués dans la nuit de mercredi à jeudi au magasin de confection «Toutaby», à Maîche n'y sont pas allés par quatre chemins, enfonçant la porte blindée de la boutique avec une voiture de grosse cylindrée blanche, type Mercedes. Une méthode expéditive et brutale mais qui n'a pas l'avantage de la discrétion style Arsène Lupin.

«J'ai entendu de ma chambre comme un volet qui tape, mais il n'y avait pas de vent», témoigne Henri Feuvrier, le propriétaire, habitant la maison attenante. Intrigué, il se lève d'un bond et déplace légèrement le rideau de la fenêtre

en surplomb. L'un des deux malfrats flaire la présence de M. Feuvrier et prend la fuite avec son complice. Pour faire diversion, la voiture part en direction du centre-ville mais, «trois minutes plus tard» (il est 3 h 30 du matin) revient sur ses pas, direction Le Russey. A 5 heures du matin, les deux compères récidivent, s'introduisant cette fois à la librairie-cadeaux Vuillemin.

De cette deuxième tentative, ils ne repartiront pas bredouilles, emportant du tabac, des peluches, des jouets, bien que surpris par les appels au secours des résidents de l'immeuble. Ils ont pris ensuite la direction de Besançon, ayant été aperçus à Valdahon. (pr.a)

RAMASSAGE GRATUIT

Meubles, vêtements, bibelots, vaisselle, livres en bon état.

CSP
CENTRE SOCIAL PROTESTANT
039 / 28 37 31

CASTEL REGIE

038/31 78 03

A louer à La Chaux-de-Fonds rue de la Balance 6

APPARTEMENTS 3 PIÈCES

cuisine agencée. Loyer: Fr. 990.- plus charges. Libre tout de suite.
Château 23 UNPI 2034 Peseux

UNION NEUCHÂTELLOISE
DES PROFESSIONNELS DE L'IMMOBILIER
450-628

L'annonce, reflet vivant du marché

QUEL ARCHITECTE?

Achèterai ma ferme à rénover contre le mandat de 2 petites villas jumelées à Neuchâtel.
Ecrire sous chiffres 450-3368 à ASSA, Annonces Suisses SA, Fbg du Lac 2, 2001 Neuchâtel.

À VENDRE à Maîche (centre ville), frontière suisse

magasin de sport

refait à neuf en février 1992.

Bon chiffre d'affaires.

0033/81 64 10 87.

132-508188

IMMOBILIER

A louer à RENAN (près de Saint-Imier), libre tout de suite
bel appartement de 2½ pièces

- rénovation récente
- situation calme et ensoleillée
- au 4e étage
- loyer: Fr. 544.- + charges
Pour tous renseignements: Agence immobilière Béatrice Paoluzzo, Bellmund, 032/51 23 80

Vente

Les Bois

A La Large-Journée, nous louons un joli appartement de 3 chambres à la campagne après convention.
Loyer: Fr. 700.- plus charges.
Intéressés s'annoncent.

Visura Société fiduciaire Burenstrasse 5a 4501 Soleure 065/24 64 82

37-13

A louer à RENAN (près de Saint-Imier), libre tout de suite
bel appartement de 4½ pièces

- renové, avec cheminée
- situation calme et ensoleillée
- au 4e étage
- loyer: Fr. 1042.- + charges
- garage: Fr. 90.-
Pour tous renseignements: Agence immobilière Béatrice Paoluzzo, Bellmund, 032/51 23 80

6-3190

A LOUER

NEUCHÂTEL

Joli

appartement de 3 pièces avec cuisine agencée dans immeuble calme

★ Rue des Fahys 59
★ Libre à convenir
★ Loyer Fr. 1170.- + charges

LIVIT

LIVIT S.A. RÉGIE IMMOBILIÈRE
RUE ST-PIERRE 4
1003 LAUSANNE 021/312 28 15

22-3092

Les technologies actuelles de l'industrie automobile permettent de conduire mieux. Les moteurs sont plus souples et fournissent des performances égales avec un nombre de tours inférieur: ils permettent d'économiser un plein de carburant sur 5 ou 6. C'est rentable. Les pros roulent autrement, en pensant à l'énergie.

■ **Rouler en 4ème ou 5ème dans les localités**

C'est possible. Les moteurs modernes tournent parfaitement à 2000 ou 2500 tours et supportent une conduite en 4ème ou 5ème dans les localités. Si votre voiture n'a pas de compte-tours, conduisez à «l'oreille». Conduire à bas régime n'économise pas seulement le carburant, mais fait moins de bruit. Les usagers et les gens qui habitent près des routes à forte circulation vous en seront reconnaissants.

■ **Respecter les limitations de vitesse**

Le respect des limitations de vitesse assure une circulation plus régulière et plus fluide. Les dépassements de vitesse sur l'autoroute ne vous font pas gagner beaucoup de temps, mais consomment plus de carburant. Au-delà de 100 km/h, la consommation augmente 4 fois plus vite que la vitesse!

■ **Energie 2000: stabiliser la consommation**

L'énergie est un besoin essentiel. Son utilisation a doublé en 20 ans: c'est un luxe que l'on ne peut plus se permettre. Le programme Energie 2000 du Conseil fédéral vise à réduire de moitié l'augmentation de la consommation de carburant, puis à la stabiliser. C'est faisable, sans mesures répressives, si nous y travaillons ensemble. Le principe: stabiliser notre propre consommation et exploiter au maximum les ressources actuelles.

ROULER À BAS RÉGIME, PASSER RAPIDEMENT LA VITESSE SUPÉRIEURE, FREINER MOINS SOUVENT

■ **Passer rapidement la 2ème vitesse**

Démarrez décidément, mais pas sur les chapeaux de roue. Enclenchez la 2ème vitesse après quelques mètres, la longueur de votre voiture, puis accélérez doucement afin de passer à la vitesse supérieure. Evitez de monter les tours avant de changer de vitesse: c'est le comportement d'un conducteur débutant.

■ **Pas de frein au plaisir de conduire**

Des freinages fréquents sont synonymes de conduite maladroite. Les pros roulent autrement: leur conduite est souple, fluide: ils anticipent. Freiner constamment est une perte d'énergie: accélérer une voiture en marche coûte presque autant d'énergie que de la faire démarrer. Rétrograder n'est pas nécessaire: des tests sur des routes de montagne ont démontré que les pros usant peu du levier de vitesse économisent jusqu'à 40% de carburant...

Energie 2000 - Groupe d'action carburants

Une information de l'Association des importateurs suisses d'automobiles AISIA, l'Union professionnelle suisse de l'automobile UPSA et l'Union Pétrolière UP.

■ **Une nouvelle façon de bouger**



Groupe d'action carburants

L'énergie est précieuse: exploitons-la mieux!

44-9601/4x4

OFFRES D'EMPLOI



Nous sommes une société d'assurances sur la vie de renom. Avec des produits innovateurs et des collaborateurs qualifiés, nous allons de succès en succès. Pour consolider et renforcer notre présence sur le marché, nous cherchons

un leader naturel et extraverti qui deviendra

AGENT GENERAL

pour le canton de Neuchâtel

Vos tâches :

Vous menez de front les activités externes de votre agence. Vous élargissez activement le réseau des partenaires et entraînez vos collaborateurs vers la réussite. Nous désirons que vous recrutiez et intégrez de nouveaux membres dans votre équipe. Vous êtes responsable pour tout le canton. Vous surveillez les activités internes de l'agence et déléguez un maximum de tâches administratives. Pour atteindre vos ambitieux objectifs, vous collaborez étroitement avec le responsable de vente régional.

Vous-même :

Vous êtes un entrepreneur; enthousiasme, initiative et vente sont les mots-clés qui vous décrivent. Vous avez une expérience réussie dans la gestion de collaborateurs. Idéalement, vous avez déjà travaillé dans la branche, comme, par exemple, inspecteur d'organisation, agent principal ou agent général. Vous êtes ambitieux, positif et savez que le succès se forge à travers l'investissement personnel.

Nous offrons :

Une équipe externe et interne efficace qui attend le nouveau patron. La volonté d'investir pour rapprocher notre volume des primes au potentiel réel du marché. Beaucoup de responsabilités et de compétences qui vont de pair. Une introduction soignée et adaptée à vos besoins spécifiques. Des produits attrayants avec la volonté de sortir des sentiers battus. Une rémunération correspondant à l'importance de cette fonction.

Nous vous remercions d'envoyer votre candidature à MERCURI URVAL SA, Ch. des Plantaz 36, 1260 Nyon sous la référence 472.1080. Pour de plus amples informations, veuillez téléphoner au 022/362 19 55. Nous vous garantissons une discrétion absolue.

Agences Mercuri Urval à Nyon, Zollikon et Bâle et 64 autres succursales: Allemagne, Angleterre, Australie, Belgique, Danemark, Espagne, Finlande, France, Hollande, Italie, Norvège, Suède, USA.

Mercuri Urval

241-172829



Intermedics S.A.
A company of **SULZERmedica**

Entreprise d'un groupe international de premier plan dans le domaine des technologies médicales, Intermedics produit les plus petits stimulateurs cardiaques du monde.

Distribués dans plus de 45 pays, nos produits se caractérisent par leur niveau élevé de fiabilité.

Nous cherchons un(e)

secrétaire de direction

Notre futur(e) collaborateur(trice) se verra attribuer divers travaux inhérents à la direction administrative et financière.

Vous connaissez l'anglais et les techniques informatiques, alors vous êtes le(la) candidat(e) de valeur répondant à nos exigences. Les personnes intéressées sont priées d'adresser leur offre munie des documents usuels à:

**Intermedics S.A.,
ressources humaines,
Mlle Ariane Nicolet
Chemin-Blanc 36, 2400 Le Locle**

157-14300



**Pas d'abandon:
les malades comptent sur nous.**

● **Les maladies ne disparaissent pas comme par magie.**

La recherche médicale a permis d'apporter des remèdes à nombre de maladies jadis incurables ou d'alléger les souffrances qui en découlent.

● **Des vaccins performants, des médicaments plus efficaces, des nouvelles méthodes de traitement protègent notre santé.**

Les vaccinations contre la scarlatine, les oreillons et la rubéole ont assuré l'éradication presque totale de ces maladies.

● **La recherche médicale a besoin de l'expérimentation animale.**

Les expériences sur les animaux sont en constante régression, de mieux en mieux contrôlées et exécutées avec autant de ménagement que possible. Mais la suppression totale de l'expérimentation animale est actuellement illusoire.

● **La nouvelle initiative contre l'expérimentation sur les animaux est totalement déraisonnable. Elle veut interdire totalement toute l'expérimentation animale en Suisse.**

**Le 7 mars NON
à l'interdiction totale de
l'expérimentation sur les animaux.**

Une information du Comité Recherche et Santé, case postale, 1225 Chêne-Bourg

1955 1960 1965 1970 1975 1980 1985 1987
En 1955, 12 572 personnes ont contracté la scarlatine, les oreillons ou la rubéole en Suisse. En 1987, 1128 seulement. Compte tenu de l'accroissement de la population, cela représente un recul de 93%.

253-295013/4x4

Trois millions de francs pour les hôpitaux devant le Conseil général de Neuchâtel

L'urgence commande

On les avaient différés dans la perspective de l'avènement du Centre hospitalier de Neuchâtel (CHN)... Désormais, on ne peut plus attendre, il faudra passer à la caisse. A la clé, trois millions de francs de crédits pour des investissements urgents dans les hôpitaux des Cadolles et de Pourtalès, qui seront soumis le 1er février prochain au législatif.



Hôpital des Cadolles à Neuchâtel

Les hôpitaux de la ville requièrent trois millions d'investissements urgents.

(Impar-Galley-a)

Le CHN, c'est pour demain ou... après-demain. La ville de Neuchâtel n'échappera donc pas aux travaux nécessaires pour maintenir en état les hôpitaux des Cadolles et de Pourtalès et assurer à la population des prestations hospitalières de qualité. Il en coûtera 3,096 millions de francs, le montant total des crédits qui seront soumis au législatif lors de sa prochaine séance.

ENTRETIEN DIFFÉRÉ

Le premier crédit (1,751 million) concerne des travaux d'entretiens lourds qui ont été différés, certains depuis 1985, dans la perspective de la réalisation du CHN. Avec cette somme, on remplacera les groupes de secours des deux hôpitaux, le central téléphonique de Pourtalès, des fenêtres et des stores aux Cadolles, ainsi que l'installation de traitement de l'air du bloc opératoire et de la radiologie des Cadolles qui bat singulièrement de l'aile depuis quelque temps.

Le second crédit (610.000 fr) est destiné au remplacement d'appareils au département d'imagerie médicale: le mammographe, l'appareil de radiologie de la salle des urgences, ainsi que le générateur à haute fréquence. Enfin, le troisième cré-

dit (735.000 fr) devra servir à la transformation de la polyclinique et de l'hôpital de jour des Cadolles.

L'ensemble de ces investissements figure à la planification financière 1993. Les charges financières qui en résulteront grèveront les comptes annuels d'exploitation, dont l'excédent de charges est supporté selon la loi sur l'aide cantonale à raison de 11,5% par la ville, soit un montant de l'ordre de 50.000 francs. Le Conseil d'Etat a déjà ratifié les trois crédits au début de cette année.

Encore au menu «financier» du législatif, un autre crédit de 832.000 fr pour la rénovation d'un bâtiment communal en très mauvais état à la rue Saint-Nicolas. Il s'agira ici d'aménager cinq appartements à loyer modéré.

TARIFS DE L'IMPÔT

Une modification du règlement communal concernant les tarifs de l'impôt sera ensuite soumise au législatif. Modification qui propose le remplacement de la surtaxe de 2% appliquée aux retardataires, 44 jours après l'échéance, par un intérêt moralatoire dû dès l'échéance. Une mesure qui devrait ramener 100.000 francs supplémentaires dans la caisse communale.

Les conseillers généraux auront aussi à se pencher sur un rapport d'information de l'exécutif relatif aux examens radioscopiques et sur un autre rapport concernant la végétalisation des zones d'habitation.

Parmi les 13 autres points figurant à l'ordre du jour, deux interpellations concernent les chômeurs. La première, socialiste, demande au Conseil com-

munal, outre d'établir le nombre de chômeurs en fin de droit, ce qu'il entend faire dans le cadre des mesures de crises pour occuper ces chômeurs ne touchant pas d'indemnités de chômage et ce qu'il advient de ceux qui ne peuvent plus bénéficier ni des unes, ni des autres. La seconde, radicale, demande à l'exécutif d'étudier la possibilité de mettre des locaux vacants à la disposition des associations bénévoles s'occupant de chômeurs.

A relever encore une motion libérale demandant d'étudier la possibilité, pour la ville, d'appliquer une politique salariale basée sur les qualifications ainsi qu'une autre motion, d'Ecosol, demandant l'introduction d'une surtaxe du prix de l'électricité pour alimenter un fonds de promotion des économies d'énergie. C. P.

Rédaction
de NEUCHÂTEL
Tél: 038/21 26 08
Fax: 038/21 38 34

Claudio PERSONENI

Anouk ORTLIEB
Tél: 038/41 35 15Annette THORENS
Tél: 038/51 19 07

BRÈVE

Musée d'ethnographie Affluence record

Le musée d'ethnographie de Neuchâtel vient d'enregistrer un record d'affluence avec «Les Femmes», expo qui prend fin dimanche. Quelque 24.000 visiteurs et visiteuses ont suivi le parcours proposé par le conservateur du musée, Jacques Hainard, et ses collaborateurs. La prochaine exposition, intitulée «Si...» tentera d'éclaircir les mécanismes de pensée, dès le 5 juin prochain.

AGENDA

Impar... donnable Médecine tibétaine

La soirée que la section neuchâteloise du Comité de soutien au peuple tibétain consacre à la médecine tibétaine aura lieu vendredi 29 janvier à 20 h, à l'aula des Jeunes Rives à Neuchâtel, et non ce soir comme indiqué hier par erreur dans nos colonnes. (Imp)

Bôle

Voilà la «capra»

La délégation bôloise se souvient avec émotion du Nouvel-An vécu dans «ses» villages roumains. Les habitants de Fundoia, en gage d'amitié, lui ont offert une «capra», chèvre mythique de la «Turda»... Toutes les familles qui correspondent avec Fundoia, Larga et Glajarie sont invitées à partager avec la délégation «villages roumains» l'installation de la «capra», samedi matin à 11 h à Champ-Rond. (ao)

AMN Neuchâtel

Case à chocs

La Case à chocs (Tivoli 30, à Serrières) abrite ce soir, dès 21 h, une «Deep South and Swamp Blues Night». Avec Chicago Bob Nelson, Rock Bottom et Tomcat Blake, accompagnés par le trio américano-helvétique Blue Kerosene. Demain soir, la case accueille Another Tractor, un groupe de hip-hop bernois.

Neuchâtel

Bal de Pro Senectute

Ce dimanche à 14 h 30, Pro Senectute organisera, à l'Eurotel de Neuchâtel, un «Bal des boules de neiges». Les danseurs et danseuses tourbillonneront dans une ambiance de flocons de neige. Renseignements: Pro Senectute, tél. (038) 25.46.56. (comm)

Recensement du district de Boudry

Les Neuchâtelois nous quittent

Neuf communes sur quinze ont connu une augmentation de leur population dans le district de Boudry. Des bonds parfois considérables comme à Cor-

celles (+110), à Boudry (+96), à Peseux (+75) et à Cortaillod (+66).

Au niveau des pertes, les dégâts sont plus limités: Bevaix ac-

cuse une baisse de 37 âmes, Colombier de 24, Bôle de 12... Et si Montalchez ne compte que dix habitants de moins, il s'agit quand même, proportionnelle-

ment, d'une différence importante. Enfin, globalement, le district peut se montrer très satisfait: le total laisse un solde positif de 328 habitants!

Mais, à regarder derrière les chiffres, on remarque que cette augmentation est à imputer essentiellement aux étrangers. Ils sont 1247 de plus (selon les anciens critères) qu'une année plus tôt. Les Confédérés sont 106 de plus, tandis que les Neuchâtelois ont déserté: 1025 Neuchâtelois perdus entre le 31 décembre 1991 et le 31 décembre 1992... Une hécatombe enregistrée aussi dans le district de Neuchâtel, où elle a été partiellement compensée par un afflux de Confédérés. (ao)

AUJOURD'HUI

NEUCHÂTEL

● MUSIQUE
B.D.M.
Plateau libre
22 h.

MARIN

● THÉÂTRE
«Les idées noires de Martin Luther King», par le Théâtre de La Marelle
Espace Perrier
20 h 15.

Boudry	Neuchâtelois	Confédérés	Etrangers	TOTAL 92 (critères 92)	TOTAL 91 (critères 91)	Différence par rapport à 1991
Boudry	1377	2438	1322	5137	5153	+ 96
Cortaillod	1303	2004	898	4205	4226	+ 66
Colombier	1436	2343	827	4606	4614	- 24
Auvernier	572	702	167	1441	1445	- 3
Peseux	1557	2315	1237	5109	5113	+ 75
Corcelles-Cormondr.	1285	1681	541	3507	3522	+ 110
Bôle	625	913	191	1729	1728	- 12
Rocheport	359	440	67	866	862	+ 1
Brot-Dessous	50	62	6	118	118	+ 2
Bevaix	1102	1588	620	3310	3317	- 37
Gorgier	591	895	276	1762	1760	+ 37
Saint-Aubin-Sauges	652	1029	581	2262	2262	+ 26
Fresens	98	66	14	178	178	- 1
Montalchez	74	79	9	162	162	- 10
Vaumarcus	69	93	24	186	186	+ 2
Total en 1992	10150	16648	6780	34578	34646	- 87
Chiffres de 1991	11175	16542	6601			
Différence	- 1025	+ 106			+ 328	

Accident à l'Ecluse 1000 litres à retrouver

Après avoir craint le pire mercredi, lors de l'accident du camion-citerne à la rue de l'Ecluse, on respirait nettement mieux hier du côté des autorités et des différents services d'intervention.

D'abord parce que la quantité qui s'est échappée de la remorque accidentée «est moins importante que ce que nous avions estimé au début», explique le capitaine Alain Spitznagel, du SIS. Ensuite parce que sur les 6500 litres qui se sont finalement déversés sur la chaussée et dans les canalisations, 4000 ont pu être récupérés dans le décanter primaire de la STEP et 1500 par des produits absorbants directement sur la rue ou dans les caves de l'immeuble du restaurant de l'Ecluse.

Manque cependant un millier de litres au décompte. Se seraient-ils infiltrés dans la nappe phréatique? «Nous pensons qu'ils sont encore dans les canalisations de la rue de l'Ecluse et nous avons bon espoir de tout récupérer», expliquait hier Didier Burkhalter, directeur des Travaux publics.

De fait, une équipe des TP a procédé durant la journée au curage des canalisations et continuera vraisemblablement aujourd'hui encore.

Du côté du lac, on est aussi soulagé. Seule une dizaine de litres de mazout a finalement atteint la baie de l'Evole, en passant très probablement par des conduites électriques puis des canalisations de récupération des eaux de pluies du tunnel de Prébarreau. Le barrage flottant établi sur le lac sera cependant maintenu, par mesure de précaution, tant que les TP procéderont à leurs travaux.

D'une manière générale, D. Burkhalter a tenu à relever l'excellente coordination qui avait prévalu entre les différents services à l'occasion d'une intervention considérée, dans son genre, comme la plus importante à laquelle la ville de Neuchâtel ait été confrontée. (cp)

Tribunal de Neuchâtel

Proposition malhonnête

Pour avoir fait des propositions «douteuses» à un adolescent de moins de 16 ans, un quadragénaire s'est retrouvé hier devant le Tribunal de police de Neuchâtel, prévenu d'attentat à la pudeur des enfants. Il risque 45 jours d'emprisonnement.

Le prévenu avait accosté le jeune homme et l'avait invité à monter sur son bateau. Là, après avoir pris une photographie de sa victime à torse nu, il lui avait proposé, contre rémunération, de se déshabiller complètement pour pouvoir le caresser. Le jeune homme s'était enfui.

Hier en audience, le «plaisancier indélicat» ne s'expliquait pas son geste qu'il admettait, par ailleurs, entièrement. Les trois verres de vin qu'il avait bus? La chaleur étouffante d'une journée d'août? Et d'exprimer ses regrets pour ce geste qui ne lui était encore jamais arrivé auparavant et qui l'avait grandement affecté au point de le pousser à se faire suivre par un médecin.

Pour le défenseur, il n'y avait eu que tentative d'attentat: «C'était un court-circuit. Mon client est instituteur dans la même école depuis 22 ans et il n'a jamais connu aucun problème de ce type». Le tribunal s'est accordé un délai de réflexion de trois semaines pour rendre son jugement. (cp)

La rue du Temple à Fleurier source d'inquiétudes

Au paradis perdu

Paradis des mômes il y a moins d'une vingtaine d'années, la rue du Temple à Fleurier est devenue source d'inquiétudes. La circulation automobile ne fait pas bon ménage avec la présence d'une école et de nombreuses familles. En attendant de véritables mesures de modération du trafic, les agents de la police locale veillent au grain.

présence sécurisante. Et les agents en profitent pour donner des leçons d'éducation routière, expliquant aux gosses les dangers de la circulation et comment traverser le passage piétonnier. Ils n'hésitent pas, non plus, à répéter la manœuvre pour bien faire comprendre le message.

La seule présence des agents devant le collège du Temple suffit à réfréner l'ardeur des automobilistes et les incite à laisser la priorité aux enfants. Pas toujours évident... «Depuis que nous sommes là, c'est fou comme les conducteurs ralentissent et sont prudents», souligne M. Rupil. Il n'hésite d'ailleurs pas à faire la leçon aux récalcitrants.

MODÉRATION ET BUDGET

Une étude de modération de trafic, à l'échelle de la localité, est en cours. Un bureau spécialisé et une commission y travaillent. Mais les restrictions budgétaires donnent un coup de frein au projet. En fait, tout dépendra des priorités qui seront établies. Ainsi, la réfection totale de la rue du Temple - caisson, canalisations et tutti quanti - pour un montant de 2,3 millions, prévue pour cette année, est reportée en 1994.

ILÔT CENTRAL

En conséquence, les premières mesures de modération, qui auraient pu être prises suite à ces travaux, sont également différées. Mais les autorités ne demeurent pas les bras croisés. On planche sur une solution provisoire.



Devant le collège de Fleurier

Quatre fois par jour, un agent de la police locale veille au grain. Prévention et éducation routière priment.

Celle-ci pourrait consister en la pose d'un îlot au centre du passage piétonnier devant le collège. La rue du Temple étant une route cantonale, l'Etat a son mot à dire. L'inspecteur de la signalisation routière était d'ail-

leurs dernièrement à Fleurier et le cas lui a été soumis. Cette façon de faire devrait être admise par le canton, les précédents étant nombreux. A Couvet, par exemple, la commune a obtenu le feu vert pour procéder

de la sorte sur le passage piétonnier situé devant l'hôpital.

Mais, avec cette solution, la commune de Fleurier ne résoudra qu'une partie des problèmes posés par la rue du Temple.

MDC

Rédaction
du VAL-DE-RUZ
Tél: 038/21 26 03
Fax: 038/21 38 34

Simone ECKLIN

Rédaction du
VAL-DE-TRAVERS
Tél: 038/61 38 77
Fax: 038/61 36 82

Mariano
De CRISTOFANO

BRÈVES

Landeyeux

Alzheimer, section neuchâteloise

La section neuchâteloise de l'Association Alzheimer Suisse a officiellement vu le jour hier soir, à Landeyeux (voir «L'Impartial» du 19 janvier). Une cinquantaine de personnes, toutes concernées de près par cette étrange maladie puisqu'un de leur proche en souffre, sont venues s'informer, témoigner, échanger leur expérience, leur vécu. Formé de huit personnes, le comité de la section est présidé par le Dr. Michel Gugisberg, responsable du Centre psycho-gériatrique de l'Hôpital cantonal de Perreux. Un groupe d'entraide fonctionne déjà et une liste de possibilités d'accueil en foyer de jour a été établie. Renseignements: Sonia Maire, tél: (038) 31 49 91, lundi, mercredi, vendredi, de 13 h à 14 h 30. (se)

Tribunal du Val-de-Ruz

Le sursis pour une saisie impayée

Mardi dernier, le Tribunal du Val-de-Ruz a traité une affaire de détournement d'objet sous main de justice. Travailleur indépendant, R. D. n'a pas payé à l'Office des poursuites la saisie (300 francs par mois) effectuée sur son revenu d'août à novembre 1992. Mardi, il n'a pas comparu à l'audience. Compte tenu d'un casier judiciaire vierge, le tribunal a condamné R. D., par défaut, à 14 jours d'emprisonnement avec sursis pendant 2 ans et à 60 francs de frais. Le Tribunal était placé sous la présidence de Daniel Jeanneret, assisté de Patrice Philot, substitué au greffe. (pt)

AGENDA

Noiraigue

Thé de paroisse

Le Conseil paroissial de Noiraigue organise, dimanche 24 janvier dès 14 heures à la Salle des spectacles, son traditionnel «thé de paroisse». La fanfare L'Espérance assurera la partie musicale. Une tombola et deux tours de loto compléteront les divertissements. (mdc)

Recensement 92 au Val-de-Ruz

On passe le cap des 13.000 habitants

13.197 habitants recensés à la fin 92, selon l'ancien système de recensement, 13.192 conformément au nouveau mode... En passant la barre des 13.000 habitants, le Val-de-Ruz marque une nouvelle augmentation de sa population: toutes les communes y participent à l'exception d'Engollon et Montmollin, qui enregistrent une baisse, tandis que Coffrane stagne.

Le nouveau mode de recensement n'influence les chiffres qu'au niveau des étrangers: les saisonniers disparaissent de la statistique tandis qu'elle inclut désormais les demandeurs d'asile (on en recense 12 au total dans le district, répartis dans les

communes de Boudevilliers, Cernier, Fontainemelon, Les Geneveys-sur-Coffrane et Valangin). Rien ne change pour les permis C; par contre permis B et L, groupés en une seule catégorie jusqu'en 91, sont maintenant recensés séparément. Selon le nouveau mode, le district compte 1954 étrangers contre 1959 conformément aux anciens critères. D'où cette différence de 5 unités constatée au niveau de la population totale.

A la fin 92, recensée selon l'ancien système (le seul qui permette la comparaison), la population du Val-de-Ruz affiche 13.197 habitants, soit une augmentation de 274 personnes

(+2,1%). Même si la progression est moins marquée qu'en 91 (3%, avec 370 habitants de plus), elle atteste une tendance: depuis 1984, le district ne cesse de «grossir», confirmant son rôle dans l'absorption du trop plein à Neuchâtel et sur une partie du Littoral.

Globalement et comparés à 91, les étrangers marquent la plus forte augmentation: +6,2%, selon les critères 91, contre 1,6% pour les Confédérés et 1,1% chez les Neuchâtelois. On les rencontre dans les communes économiquement plus développées, soit Les Geneveys-sur-Coffrane (33%), Fontainemelon (21,6%) ou Cernier (14,6%).

La plus forte fluctuation s'enregistre à Boudevilliers (+7,7%), suivi du Pâquier (+6,6%), Chézard-Saint-Martin (+5,2%) et Les Hauts-Geneveys (+4,1%). Le cas de Boudevilliers n'est - contrairement à Chézard-Saint-Martin, Le Pâquier ou Dombresson - semblé-t-il pas lié à la construction ou la rénovation d'immeubles mais à une meilleure occupation des logements disponibles dans le village. En plus, durant l'année 92, 11 petits ont vu le jour dans la commune, qui n'a pas enregistré un seul décès!

Avec une proportion de seulement 8,4% de personnes âgées de 62 ans, la palme de la plus «jeune» revient encore et toujours à Villiers. La moyenne du district s'établit à 14,2% et à l'opposé de Villiers, on trouve Engollon (21,2%) talonné par Cernier (17,8%), Fontainemelon (17,7%) et Valangin (16%).

Enfin, si le chef-lieu garde sa position de «plus grosse commune du district», Les Geneveys-sur-Coffrane perdent encore du terrain pour se retrouver maintenant au quatrième rang, devant Fontainemelon et Chézard-Saint-Martin.

S. E.

Couvet

Ça baigne pour la SCI!

La Société immobilière de Couvet (SCI), qui a racheté les immeubles appartenant à la caisse de retraite de Dubied et à la Société immobilière Dubied, a tenu, hier soir à Couvet, son assemblée générale. L'occasion de présenter des comptes 91 bénéficiaires et d'annoncer le versement d'un dividende de 5% sur les parts sociales.

Les comptes 1991 de la SCI, présentés avec retard en raison de différents problèmes, bouclent avec un bénéfice de près de 33.000 francs. Ce qui permettra de verser un dividende sur les parts sociales acquises jusqu'à fin 1991.

Le comité ayant rencontré quelques difficultés avec les anciennes gérances héritées de Dubied, il a décidé de confier à une entreprise du Vallon la gestion de son parc immobilier. La nouvelle gérance fera un rapport technique sur l'état de tous les bâtiments, ce qui autorisera le comité à prévoir un plan pour les réfections.

TRAVAUX DE PEINTURE

Les coopérateurs ont également accepté l'engagement d'une ou deux personnes, des chômeurs en principe, qui seront chargées des travaux de peinture. Une solution peu onéreuse. Signalons que les travaux ne renchéiront en rien le prix des loyers. A moins, par exemple, que le locataire ne souhaite l'installation d'une cuisine agencée.

Enfin, les coopérateurs ont entériné quelques changements au sein du comité. Claude Pugin, président, cède sa place à Madame Johner mais demeure au comité. La salle a réservé une longue ovation à Claude Pugin qui s'est dépensé sans compter pour la SCI. (mdc)

Val-de-Ruz	Neuchâtelois	Confédérés	Etrangers	TOTAL 92 (critères 92)	TOTAL 92 (critères 91)	Différence par rapport à 1991
Cernier	714	928	282	1924	1924	+ 2
Chézard-St-Martin	587	782	103	1472	1472	+ 73
Dombresson	509	587	149	1245	1245	+ 42
Villiers	144	190	22	356	356	+ 8
Le Pâquier	94	129	2	225	225	+ 14
Savagnier	375	314	45	734	734	+ 8
Fenin-Vilars-Saules	248	255	34	537	538	+ 9
Fontaines	278	404	106	788	792	+ 12
Engollon	47	19	0	66	66	- 2
Fontainemelon	482	703	329	1514	1518	+ 24
Les Hauts-Geneveys	323	441	71	835	835	+ 33
Boudevilliers	264	219	73	556	557	+ 40
Valangin	154	156	91	401	400	+ 5
Coffrane	261	251	91	603	603	-
Les Gen.-s/Coffrane	385	592	479	1456	1451	+ 11
Montmollin	177	226	77	480	481	- 5
Total en 1992	5042	6196	1954	13192	13197	+ 274
Chiffres de 1991	4985	6094	1844		12923	
Différence	+ 57	+ 102			+ 274	

NAISSANCE

CAROLINE
est heureuse d'annoncer
la naissance de sa petite sœur

EMILIE

le 21 janvier 1993

Maternité de Landeyeux

Les parents:
Marylène et Gilles-Alain
SCHUMACHER-COSANDIER
Rue des Forgerons 8
2065 Savagnier

28-514631

Votre marché

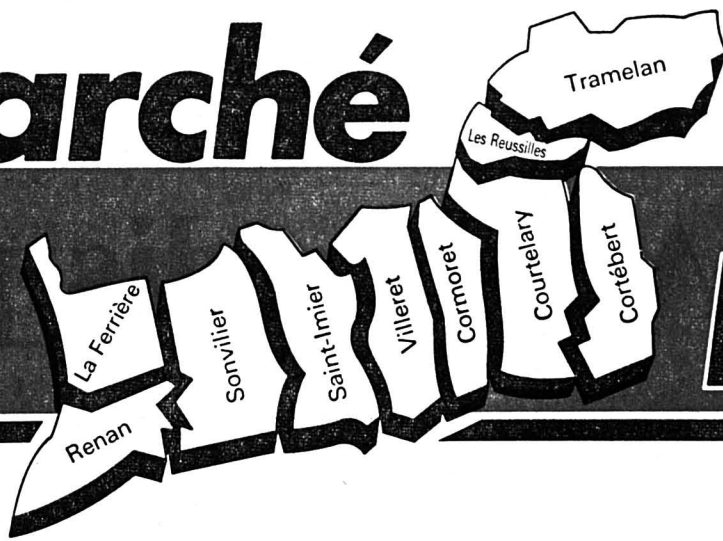

Le Vallon

à la Grand'Rue

BOUTIQUE COCOTTE
Vente d'articles culinaires émaillés
Prix très intéressants

Vendredi 29 janvier 1993
15 à 19 heures

Prochaine vente:
vendredi 26 février 1993, 15 à 19 heures

emalco
Emalco SA, Corgémont

LONGINES

Apprenti/ apprentie de commerce

Nous offrons une place d'apprentissage pour la formation d'employé/employée de commerce.

Début d'apprentissage: août 1993

Durée de l'apprentissage: 3 ans.

Formation théorique: Ecole Professionnelle Commerciale à Tramelan.

Formation pratique: Stages de 4 mois dans 9 secteurs de l'entreprise.

Prenez rendez-vous au 039/425 425

Notre adresse:
Compagnie des Montres LONGINES
Francillon SA, 2610 Saint-Imier

175-12303

Une entreprise de SMH

V.A.G Garage-Carosserie TOURING St-Imier



L. Fiorucci
Baptiste-Savoie 16
039/41 41 71



Votre partenaire de confiance:
vente achat échange
Réparations - Dépannages

LAVAGE AUTOMATIQUE - SELF-SERVICE

6-12062



Un plaisir évident...

manger à
l'HÔTEL ERGUEL

6-12255

IMPRIMERIE

FAVRE SA

2610 SAINT-IMIER
Téléphone 039/41 22 96

Tous travaux d'impression pour le commerce et l'industrie

6-12076

SOLDÉS

autorisés légalement du 11 au 30 janvier 1993

Grandes réductions 30 - 40 - 50%

Par exemple:

1 salle à manger GRANGE SHAKER'S, couleur crème, comprenant 1 table ronde avec 2 rallonges, 4 chaises, 1 crédence.
Prix catalogue Fr. 5241.- **NET Fr. 3200.-**

1 salle à manger en merisier blanchi, comprenant 1 table octogonale à rallonge, 6 chaises rembourrées, 1 crédence.
Prix catalogue Fr. 6125.- **NET Fr. 3950.-**

1 table 140 x 90 cm, + 5 chaises, en pin massif huilé.
Prix catalogue Fr. 2590.- **NET Fr. 1700.-**

1 chambre à coucher en chêne teinté, complète, sans literie, comprenant 1 armoire 6 p./ tiroirs/miroirs, 1 lit 190x200 cm, 1 commode avec miroir
Prix catalogue Fr. 4990.- **NET Fr. 3500.-**

1 chambre à coucher en chêne rustique en chêne faces massives, complète, sans literie, comprenant 1 lit 180x200 cm avec 2 chevets, 1 armoire 4 portes, 1 commode avec miroir
Prix catalogue Fr. 5870.- **NET Fr. 3950.-**

1 salon d'angle en cuir véritable beige avec fauteuil pivotant et basculant
Prix catalogue Fr. 8247.- **NET Fr. 5990.-**

1 salon tissu moderne comprenant 1 divan 3 pl. et 2 fauteuils
Prix catalogue Fr. 3480.- **NET Fr. 2450.-**

1 paroi moderne en chêne blanc/noir
Prix catalogue Fr. 4066.- **NET Fr. 2900.-**

1 salle à manger comprenant 1 table rectangulaire massive, 6 chaises, 1 crédence faces massives
Prix catalogue Fr. 4540.- **NET Fr. 3400.-**

1 salon en rotin Grange comprenant 1 divan 2 places, 2 fauteuils, 1 table basse
Prix catalogue Fr. 4262.- **NET Fr. 3400.-**

AINSI QUE DIVERS AUTRES
MEUBLES à des prix
super intéressants!

Livraison gratuite franco domicile

6-12693

meubles
geiser sa

2720 TRAMELAN
Grand-Rue 13 + 17
Tél. 032 97 45 76

me
ge
is
u
ble
s
er
sa

Corinne's



EXCLUSIVE
SECOND
HAND SHOP
RUELLE
DU BAS 5
BIENNE
VIEILLE VILLE
TÉL.
032 23 23 61

ARGENT
TROP CHER!

Robes de mariée

- grand choix de modèles de location
- vente de modèles d'occasion

Pour vous Mesdames

- habits de soirée à louer gr. 36-50
- reprise et vente de vêtements «boutique»

6-1318

ERGUEL
VOYAGES

POUR Fr. 999.-

NEW-YORK: inclus vols et 4 nuits d'hôtel, au centre

LA FLORIDE: inclus vols et une semaine de location de voiture.

Prix valable par personne, départ jusqu'au 30 avril, tous les jours, exceptés 9-17.04.1993.

Inscriptions et renseignements, conditions de voyage:

Appelez le 039/41 22 44

Fax 039/41 27 43

Rue de la Gare 24

2610 Saint-Imier

6-12008

Traditionnel
**MATCH
AUX CARTES**

par équipes
Vendredi 22 janvier à 20 heures
Halle de gymnastique
DOMBRESSON

Organisation:
Société de Tir «Patrie»
Inscriptions sur place

28-506688

A louer locaux dans
bâtiment industriel
à Tavannes.

80 m² à Fr. 560.- par mois
110 m² à Fr. 770.- par mois
220 m² à Fr. 1540.- par mois

Possibilité d'obtenir l'air comprimé et d'avoir l'usage d'un monte-charge. (Toutes activités possibles).

Libre tout de suite

Ecrire sous chiffres 450-3337 à ASSA Annonces Suisses SA, Fbg du Lac 2, 2001 Neuchâtel.

IMMOBILIER

K.BRUN

Immobilien und Verwaltungen
Agence immobilière
TH.-Kocher-Strasse 11, rue Th. Kocher
2501 Biel-Bienne ☎ 032/28 84 74

LES BREULEUX, rue du Midi 8
Nous louons pour date à convenir, bel

APPARTEMENT DE 3½ PIÈCES

Situation ensoleillée.

Loyer: Fr. 760.- + Fr. 90.- charges acc. + 23.- TV
Conciergerie: ☎ 039/54 14 34

6-2938

A louer

A l'est de la ville de Neuchâtel
(dans ancien immeuble Favag)

**SURFACES
COMMERCIALES**

(bureaux, industrie, exposition-vente, atelier, dépôt)
de 300, 500, 1200 m² ou plus

Quai de chargement, monte-charge, places de parc, transports publics, accès direct au réseau autoroutier.

Libres tout de suite ou date à convenir.

FIDIMMOBIL NEUCHÂTEL
Rue de l'Hôpital 7 ☎ 038/24 03 63

28-1464

MEMBRE
UNPI

DIVERS

FUST SOLDÉS

(autorisés du 11. au 30. 1. 1993)

• Toutes les marques immédiatement livrables à partir du stock • Occasions et modèles d'exposition en permanence • Durée minimale de location 6 mois * / Droit d'achat • Paiement contre facture • Garantie du prix le plus bas (votre argent sera remboursé si vous trouvez ailleurs, dans les 5 jours, un prix officiel plus bas)

Des milliers d'articles avec un rabais de ??? %

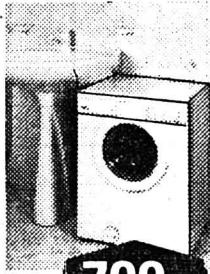

799.-

Lave-linge d'appartement automatique Novomatic Aquamat 3 3 kg. Automate à un bouton. Simple à utiliser. H 69, L 51, P 42 cm Location 47.-/m.*

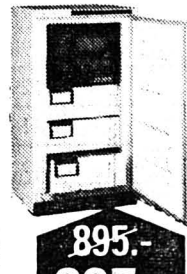

895.-
695.-

Congélateur-armoire Philips AFB 951 Congélateur à faible consommation d'énergie d'une contenance de 163 l. H 123, L 66, P 66 cm Location 39.-/m.*



598.-

Réfrigérateur encastrable Novomatic EK-15 135 l, dégivrage automatique. Réfrigérateur encastrable norme suisse au prix le plus avantageux. H 76, L 55, P 57,5 cm Location 28.-/m.*



498.-
398.-

Rasoir Braun Micron 2014 Rasoir avec tondeuse pour cheveux longs. Cassette universelle rigide à miroir.



129.-
89.-

Aspirateur-traineau Miele S 255 i Réglage électronique de la force d'aspiration. 250 - 1200 W. Tube télescopique.

Friteuse Kenwood FR 403 189.- 149.-

FUST - Electroménager
FUST - Cuisines/Salles de bains
FUST - Luminaires
FUST - TV/HiFi/Vidéo

La Chaux-de-Fonds, Jumbo
Bienné, rue Centrale 36
Neuchâtel, rue des Terreaux 7
Marin, Marin-Centre
Réparation rapide toutes marques
Service de commande par téléphone

039 61 68 65
032 22 85 25
038 25 51 51
038 33 48 48
021 311 13 01
021 312 33 37
05-2569-110-4/4

Saint-Imier: un «voyage» avec neuf artistes au relais culturel d'Erguël

Jazz tzigane en ouverture

Le centre de culture et loisirs prépare actuellement une exposition qui ne réunira pas moins de neuf artistes, photographes, dessinateurs, peintres ou musiciens. Placée sous le thème du voyage, cette collective investira le relais culturel d'Erguël tout entier. Et le concert inscrit en prolongement du vernissage constituera un voyage à lui seul.



Saint-Imier

Pour un véritable voyage, la musique se devait d'être tzigane. Elle le sera, le soir du vernissage, avec le «String Jazz Quartet».

vois Francis Traunig, photographe, présente une partie des clichés intitulés «Benidorm» et qui ont fait l'objet d'une exposition du Musée de l'Elysée; Jörg Müller, avec les illustrations de «Les deux Iles», un ouvrage réalisé avec Jörg Steiner, prix du plus beau livre suisse 1976 et médaille d'or à la Foire internationale de Leipzig 1977; Tony Marchand - est-il besoin de le présenter ici? - dessinateur-graphiste de 23 ans, auteur de BD

et illustrateur à «L'Impartial»; Marc Jurt, artiste neuchâtelois qui donne essentiellement dans la gravure; Claude-Alain Bouille, autre Neuchâtelois, peintre autodidacte qui vit et travaille aux Brenets; le Chaux-de-Fonnier Mauro Frascotti, graveur de formation, mais qui se consacre à la BD, sa passion; Jean-Daniel Stampfli, le musicien de cette collective, qui a étudié la basse et la batterie, puis le piano, pour tourner avec divers

groupes et composer la musique de nombreux spectacles notamment.

RICHESSÉ GARANTIE

Une liste plutôt indigeste, ainsi libellée, mais gage, pour cette exposition, d'une grande richesse de sensibilités, de voies d'expression, de «couleurs».

Parallèlement aux contributions de ces neuf artistes, le thème du voyage sera illustré encore plus largement, grâce à la

collaboration que le CCL a pu s'assurer de la part d'autres institutions. C'est ainsi qu'il a obtenu et présentera des prêts accordés par La Maison d'ailleurs, d'Yverdon, le Théâtre populaire romand, le Musée de Saint-Imier et Mémoire d'Erguël.

Et ce n'est pas tout, puisque des animations sont prévues dans le cadre de l'exposition, dont un concours qui permettra bien évidemment de gagner un voyage.

Mais immédiatement après le vernissage de l'exposition, le dernier samedi de ce mois, l'événement sera tout d'abord musical, avec un concert de jazz tzigane.

VOUS AVEZ DIT GRAPELLI?

Le «String Jazz Quartet» (Urs Wäckerli au violon, Roberto Ammann à la guitare rythmique, Rolf Cizmek à la contrebasse et Eric Nussbaum à la guitare solo) donne dans un genre né grâce au légendaire «Hot Club de France», formation emmenée par le guitariste Django Reinhardt et le violoniste Stéphane Grappelli. Au programme de ce concert, des standards du swing de l'époque, mais marqués profondément par des influences tirées du musette et du folklore tzigane. (de)

● «Le Relais vous invite au voyage», exposition ouverte dès le samedi 30 janvier (14 h). Concert du «String Jazz Quartet» le même samedi 30 (20 h 30), à la salle Reine Berthe; réservation conseillée au 039 41 44 30, du lundi au vendredi (14-18 h).

Rédaction
du JURA BERNOIS
Tél: 039/44 18 00
Fax: 039/44 17 07

Dominique EGGLEER

BRÈVES

Canton de Berne 225.000 fr pour la FJB

Le gouvernement vient d'approuver les comptes 91 et le budget 93 de la Fédération des communes du Jura bernois (FJB). Pour l'année en cours, le canton soutient cet organe à raison de 225.000 fr. En attendant l'adoption du budget cantonal 1993, seul un quart de cette contribution sera versé au premier trimestre. (oid)

Radios locales 180.000 francs

Radio Jura bernois Horizon 9 (Tavannes) et Radio Canal 3 (Bienna) obtiennent chacune, du gouvernement cantonal, une subvention de 180.000 fr. Un quart seulement de cette somme sera versé, tant que le Parlement n'aura pas adopté le budget 93 de l'Etat. (oid)

Moutier Nouveau visage à l'exécutif

Suite à la démission de Ronald Lerch, un nouvel élu agrarien fait son entrée au Conseil municipal de Moutier: Jean-Michel Carnal, jusqu'ici membre du législatif prévôtal et deuxième des viennent-ensuite sur la liste UDC aux dernières élections municipales. Rappelons que le premier de ces viennent-ensuite était le conseiller national Walter Schmied. (de)

Nette diminution des déchets ménagers

La taxe au sac, introduite le 1er janvier dernier, a eu des effets immédiats en ville de Moutier: le poids total des déchets ménagers récoltés, par ramassage bi-hebdomadaire, est inférieur d'environ 40 à 45%, par rapport à l'an passé. (de)

AGENDA

Loveresse Course d'hiver de VTT

La Fédération jurassienne de cyclisme et le Vélo-Club Tramelan organisent, ce dimanche 24 janvier, une course d'hiver de VTT ouverte à tous, licenciés ou non (port du casque obligatoire). Départ et lieu de rencontre à l'Ecole d'agriculture de Loveresse à 14 heures. Le circuit prévu est une boucle de 2,7 km environ. La durée de la course est de 50 min, plus un tour. Inscription sur place. (comm-vu)

Vingtième anniversaire du Moto-sport Tramelan

Avec un titre de champion de Suisse

A peine étaient-ils remis des festivités marquant le 20e anniversaire du Moto-sport Tramelan que ses membres se sont réunis pour préparer l'avenir du club, avec en point de mire le 25e anniversaire. La famille des motards était représentée par plus de 60 membres.

Avec quinze admissions, l'effectif du Moto-sport de Tramelan s'élève à plus de 100 membres. Malgré une légère diminution de fortune les finances du club restent saines. Cependant en raison de charges toujours plus importantes l'assemblée accepte une augmentation des cotisations.

Dans son rapport présidentiel, Dominique Knutti a rappelé les diverses manifestations qui ont toutes remporté un grand succès (Trial Indoor, sortie du club en Alsace, foire de Tramelan, trial des Reussilles, le ren-

dez-vous du mardi, gymkhana et sortie des dames, etc.) Cependant, la présidente lance un vibrant appel pour que la participation soit encore plus élevée à l'avenir. Le gros morceau de 1992 fut sans conteste les festivités du 20e qui resteront en mémoire des nombreux invités.

A la suite des démissions de Stéphane Rastelletti, Laurent Voirol et Rudi Geiser, le comité se présente comme suit: Dominique Knutti, présidente; Alex Strahm, vice-président; Pierre-Michel Farron, secrétaire; Catherine Knutti, caissière; responsable trial Cédric Monnin; Journal Info: Siegfried Scheidegger; cross enduro: Philippe Domeniconi et Yves Zwahlen. Membre: Pierre-André Vuilleumier.

CHAMPION DE SUISSE

Pour la première fois dans ses annales, le Moto-sport peut fê-

ter un titre de champion de Suisse en Trial Indoor, grâce à Cédric Monnin, qui, avec son frère Didier, laisse augurer de nombreuses autres satisfactions.

Plusieurs autres pilotes se sont distingués lors de diverses courses et coupes, notamment: Aprilia Cup 125: Alex Vuilleumier; Monobikes: Frank Strahm et Yves Voumard; Cross: Alex Steiner et Richard Vuilleumier; Enduro: National: Philippe Domeniconi, Inter: Melchior Küng; Trial Indoor: Didier Monnin (champion de Suisse); Inter: Cédric et Didier Monnin; Junior: Rudi Geiser, Initiation: Jérôme Monnin (12 ans), Christian Geiser, Grégory Strahm, Frédéric, Steve et Christian Lauber, Pierre Boegli, Siegfried Scheidegger.

CONCOURS DE TOURISME

Le «Challenge bijouterie Pelletier» est remporté par Jean-

Charles Droz, suivi par Dominique Knutti, Jean-Paul Christen, Catherine Knutti, Pierre-Michel Farron, Rudi Geiser, Pierre-André Vuilleumier, Daniel Gyger, Nelly Geiser et Siegfried Scheidegger.

Jouissant d'une très grande notoriété, et malgré un immense succès, le Trial Indoor ne sera pas organisé cette année. Son président Rudi Geiser ayant émis le désir de quitter son poste, le comité propose de ne mettre sur pied cette grande manifestation que tous les deux ans. Les pilotes, qui trouvaient à Tramelan l'une des meilleures places de concours, devront donc patienter.

Mais si l'on doit attendre 1994, on peut se réjouir que les organisateurs n'aient pas envoyé aux oubliettes l'une des plus grandes manifestations de ce genre dans la région. (vu)



Moto-sport Tramelan

Le nouveau comité du Moto-Sport (à gauche) et les lauréats du concours de tourisme: J.C. Droz, D. Knutti et J.P. Christen.



Paroisse de La Ferrière

Hausse de l'impôt

Une faible assistance s'est réunie à la dernière assemblée de paroisse de La Ferrière, présidée par M. Jacob Zahnd.

Après la lecture du dernier procès verbal, le Conseil de paroisse proposa d'augmenter le taux de l'impôt de 1%, passant ainsi de 10% à 11% de l'impôt d'Etat.

De nombreux travaux d'entretien à la cure et au temple sont nécessaires et ce nouveau taux permettrait d'obtenir des subventions plus élevées, tout en augmentant également la recette fiscale. Les membres présents ont accepté à l'unanimité cette hausse, ainsi que le budget qui présente des totaux équilibrés de 46.900 francs.

L'assemblée a réélu, pour une nouvelle période, Mmes J. Hohermuth, S. Stauffer et M. R. Graber en tant que membres de la commission paritaire pour la section protestante des Bois. (jo)

Canton de Berne

Cher renchérissement!

A la suite de la décision du Tribunal administratif, le canton de Berne a dû verser, au personnel de l'Etat et au corps enseignant, la compensation intégrale du renchérissement à la fin de l'an dernier. Ces versements n'ayant pas été pris en compte dans le budget 92, le Conseil exécutif soumet à l'approbation du Parlement un crédit supplémentaire de 51,43 millions de francs. Les sommes supplémentaires versées au personnel des entreprises subventionnées ne sont pas comptabilisées dans ce montant. (oid)

Projet de golf des Bois: le WWF et les riverains s'expriment

Les conditions sont posées

En décembre dernier, les promoteurs du golf des Bois déposaient publiquement leur projet. Suivant les exigences du Tribunal cantonal, ce 18 trous se veut paysager c'est-à-dire intégré dans le site franc-montagnard. Deux oppositions sont tombées au terme du délai légal. L'une émane du WWF Jura et l'autre des riverains du terrain de jeu. Les opposants n'émettent pas d'opposition de principe mais entendent obtenir certaines garanties.

Deux oppositions sont tombées contre ce projet. Elles émanent du WWF Jura et des riverains-agriculteurs des Bois. Une séance de conciliation est prévue ce mois encore. Il ne s'agit pas d'opposition de fond, tout semblant être dit à ce sujet. Il s'agit plutôt d'une série de garanties. Le WWF Jura souhaite tout d'abord qu'il y ait un suivi dans l'élaboration de ce «golf vert».

C'est le bureau Natura des Reussilles qui a conçu l'intégration du projet dans le cadre naturel en prévoyant notamment des haies, des plantations d'arbres indigènes, la création de surfaces d'eau, de murgiers et la réservation de surfaces naturelles. Le WWF aimerait donc que ce mandat se poursuive dans les faits.

GARANTIES PAYSANNES

La seconde opposition émane du monde paysan, des agriculteurs qui exploitent les terres autour du golf. Il est ici question de droit de passage pour le bétail, de prise en charge dans l'aménagement des barrières. Il y a aussi les risques de voir le bétail entrer dans la surface de jeu et piétiner les pelouses. Il y a enfin les risques dus aux balles perdues. Qu'arrivera-t-il si les vaches ou les machines se font percuter par ces balles, si les bêtes broutant les avalent...? Autant de problèmes à régler. Mgo

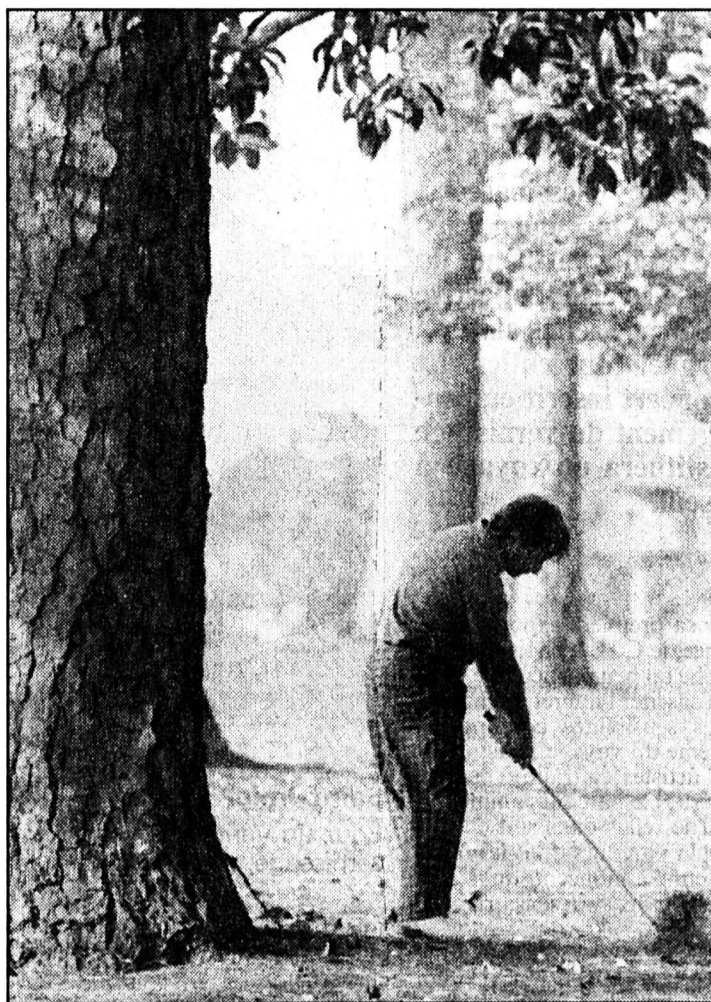

Golf et nature

A Augusta (Etats-Unis), Ian Woosnam, golfeur de haut vol, a pu goûter aux joies de la nature... (Keystone-a.)

Rédaction du JURA

Tél: 039/51 20 51
Fax: 039/51 24 85

Michel GOGNIAT

BRÈVES

Fours Electriques Quinze emplois supprimés

Les Fours Electriques de Delémont n'échappent pas à la mauvaise conjoncture actuelle. La faible rentrée de commandes a conduit la direction à procéder à un redimensionnement de l'appareil de production ce qui a conduit à la suppression d'une quinzaine d'emplois sur les 130 que compte l'entreprise. La FTMH Jura a négocié avec la direction de mesures concrètes pour les personnes touchées. (mgo)

Dentiste du scolaire Gel du tarif

Après discussion avec le Service de la Santé, la société d'odontostomatologie du Jura a décidé d'apporter sa contribution aux mesures d'économie prises par les collectivités publiques. C'est ainsi que le tarif dentaire scolaire appliqué par les dentistes du canton, qui est déjà de 10% inférieur au tarif de référence suisse, ne sera pas adapté au renchérissement. Signalons que tous les enfants du Jura en bénéficient alors que, dans certains cantons, ce tarif n'est appliqué qu'aux enfants de condition modeste. (mgo)

AGENDA

Fanfare du Régiment 9
CD et concert



Dirigée par Dominique Marquis de Mervelier, la fanfare du Régiment 9 a acquis une large renommée notamment par l'interprétation de morceaux de brass band. La voilà aujourd'hui qui sort un CD qui est tiré à mille exemplaires (800 déjà par souscription!). Ce CD comprend autant de marches militaires que de jazz. La fanfare du Régiment 9 se produira en outre en concert le vendredi 22 à la maison des Oeuvres de Coeuve et le mercredi 27 à la halle de Prêles. Début des concerts: 20 h 15. (mgo)

Les naturalistes francs-montagnards se battent

L'avenir du pâturage boisé

En 1991, les cantons de Neuchâtel, Berne, Vaud et du Jura unissaient leurs efforts pour réaliser une étude sur l'avenir du pâturage boisé du Haut-Jura. Les résultats de cette étude devraient être dévoilés en mai 1995. Cette recherche, menée par l'Institut de botanique de l'Université de Neuchâtel, s'inscrit dans un projet de niveau européen nommé Intégral qui tente de cerner les écosystèmes forestiers et sylvo-pastoraux de montagne.

Est-ce que le pâturage boisé de l'Arc jurassien est menacé? Vers quel mode d'exploitation sylvo-pastorale nous dirigeons-nous? Comment concilier les intérêts de l'exploitation forestière, l'utilisation pastorale et un tourisme

respectueux de l'environnement? Autant de questions auxquelles cette étude va tenter d'apporter une réponse.

Les naturalistes francs-montagnards ont décidé de lever le voile sur une partie de cette recherche «Pâtubois» en invitant

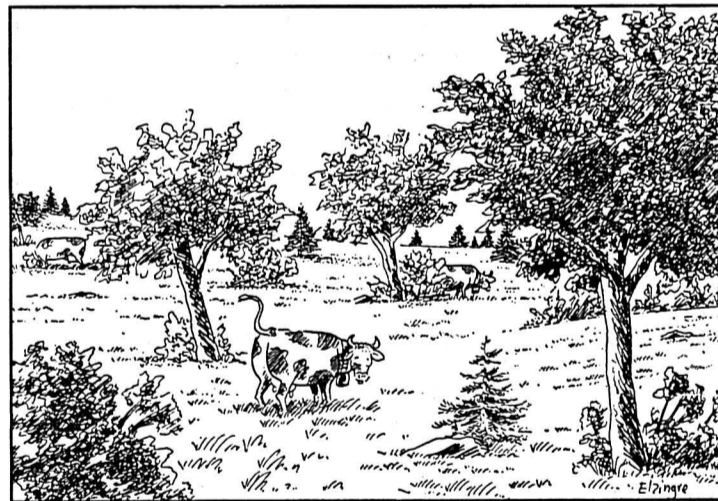

trois conférenciers à Saignelégier. S'exprimeront J.-D. Gallandat, professeur à l'Université de Neuchâtel et coordinateur du projet, J.-B. Wettstein, ingénieur agronome qui a déjà réalisé des études d'aménagement sylvo-pastorale aux Franches-Montagnes ainsi que Noël Buchwalder, l'ingénieur forestier du Haut-Plateau.

Cette conférence, agrémentée de diapositives, est ouverte aussi bien au public qu'aux responsables communaux, forestiers et paysans désireux de sauvegarder ce joyau qu'est le pâturage boisé. Mgo

● Conférence des Naturalistes francs-montagnards: Avenir du pâturage boisé du Haut-Jura. Vendredi 29 janvier à 20 h 15 à l'hôtel Bellevue à Saignelégier.

Les agriculteurs devront tenir une comptabilité

Nouvelle exigence

Découlant autant d'exigences fédérales que d'une volonté cantonale d'égalité, l'obligation faite désormais aux agriculteurs de tenir une comptabilité de leur exploitation et de fonder leur déclaration d'impôt sur les résultats comptables de leur activité est entrée en vigueur au début de cette année. Elle a été précédée d'un large effort d'information. Cela n'exclut pas que bien des exploitants ont le sentiment d'être floués.

Précédemment, les contribuables-agriculteurs étaient taxés sur la base de normes de rendement. Ces normes ont fait l'objet de continuelles contestations, de nombreux récalcitrants étant d'avis qu'elles ne correspondaient pas aux résultats effecti-

vement enregistrés. Le grand avantage de la comptabilité est en tout cas de permettre à l'agriculteur d'être taxé fiscalement sur le produit réel de son travail. Il y a donc un progrès évident par rapport aux normes, car la rigidité de celles-ci ne pouvait pas prendre en compte tous les cas particuliers.

Sur les quelque 1300 exploitants agricoles, près de 500 ont suivi les cours de formation à la comptabilité agricole, durant cinq demi-journées. C'est beaucoup et peu tout à la fois. Comment feront les 800 autres?

NAISSANCE

Simultanément est née la Fiduciaire agricole qui emploie six personnes. Celles-ci devront aider les paysans à tenir leur comptabilité. Cette fiduciaire a ses bureaux à Glovelier. Du côté

de la Chambre d'agriculture, si on accepte le nouveau système, on fait comme souvent des réserves. Il est question de surcroît de travail pour les exploitants - auquel sont d'ailleurs soumis tous les autres corps de métier. Il faudra aussi éviter les fraudes dans la fixation de la valeur comptable des actifs de l'exploitation. Ce sera la responsabilité du fisc. La comptabilité prendra mieux en compte les coûts bancaires - intérêts, amortissements - et les amortissements du matériel d'exploitation.

Grâce aux comptabilités, on pourra avoir des indications beaucoup plus fiables sur les activités agricoles, leur rendement et la fiscalité qui les frappe. Selon les plus récentes données fiscales, on constate en effet que le revenu moyen des agriculteurs se montait, en 1990, à 36.260

francs, alors que la moyenne des indépendants était de 55.200 francs et celle des salariés de 41.930 francs sans tenir compte des apprentis et des étudiants. Il s'agit bien sûr de moyenne dont le niveau est affaibli par les agriculteurs qui ne tiennent qu'une exploitation partielle, mais ces données montrent que le rendement fiscal agricole n'est pas élevé.

La tenue de comptabilités permettra de dire s'il s'agit effectivement d'une rentabilité faible ou si elle découle plutôt des avantages fiscaux que constituait le système des normes. Selon certains experts, c'est plutôt le second terme de l'alternative qui est vrai. Si tel est bien le cas, le rendement fiscal agricole devrait donc s'accroître ces prochaines années. V. G.

Projet du Gouvernement Fonctionnaires plus souples

Décidément, même le fonctionnaire cantonal, en ces périodes de turbulences, ne connaît plus la sérénité. Il s'est fait ponctionner d'une partie de son salaire. Voilà aujourd'hui que l'exécutif jurassien vient devant le Parlement pour qu'il soit possible de le déplacer d'un service à l'autre...

La souplesse du fonctionnaire vise un triple but. C'est d'abord une question de rationalisation, d'efficacité. Si un service est débordé, pourquoi ne pas lui envoyer des forces vives de services moins chargés. Ce transfert, temporaire ou définitif, pourrait se faire d'un service dans un autre au sein d'un même département voire d'un département dans un autre si la rationalisation des tâches l'exige.

Le second motif est d'ordre budgétaire. Les charges du personnel représentent 41% du budget. Le Gouvernement a examiné les mesures visant à faire des économies. Le transfert de personnel entre dans ce catalogue. Il permet aussi d'économiser sur l'engagement de personnel auxiliaire. Enfin, et c'est là que la mesure risque de faire mal, la mesure de souplesse préconisée pourra s'appliquer à des fonctionnaires aux aptitudes insuffisantes...

L'exécutif propose également une mesure qui touche à la gratification d'ancienneté, à savoir au salaire mensuel versé après 20, 30 et 40 ans de service. Contrairement à ce qui se passait avant, la gratification d'ancienneté ne sera plus versée automatiquement à un fonctionnaire qui a quitté sa fonction pour y revenir. Les années antérieures ne compteront plus s'il y a coupure. Mgo

Le Noirmont

La médaille du Carnaval

Elle est sortie et circule déjà dans le public la troisième médaille du Carnaval commandée à l'artiste peintre Jürg Gabele. Elle ne manque pas d'humour et rappelle les victuailles de la Fête carnavalesque.

On peut l'obtenir en bronze ou argentée, celle-ci donnant droit à l'entrée gratuite à toutes les manifestations. Une manifestation qui marquera le 30e anniversaire. Cela va commencer avec la sortie des sauvages à la pleine lune du début de février et on commencera plus vite cette année, afin de marquer l'événement, soit une grande soirée disco le vendredi 19 février!



(Texte et photo Z)

Après le Festival de Fribourg, cinq films du Sud à l'abc

Le regard des autres

Le septième Festival du film de Fribourg, traditionnellement dévolu aux films d'Asie, d'Afrique et d'Amérique du Sud, s'achève ce dimanche... mais ne se termine pas pour autant! En effet, une sélection de ces «Films du Sud» se déplacera ensuite dans toute la Suisse romande pour faire escale du 2 au 8 février à l'abc, à La Chaux-de-Fonds, et du 10 au 18 février au cinéma Rex à Neuchâtel.

Ce festival qui, il fut un temps s'intitulait encore «des films du tiers monde» a, depuis lors, changé de nom; car il est tout à fait improbable d'associer sous ce même label ethnocentriste des films aussi différents.

(IN)DIFFÉRENCES

Comment, et pourquoi, comparer l'Inde, où le cinéma est élevé depuis longtemps au rang d'industrie, à la modeste production

de la Guinée-Bissau? Il n'y a pas moins de différence entre l'humour noir parfaitement irrespectueux du Cubain Daniel Diaz Torres (*Alice au village des merveilles*) et la rigueur inspirée du Taiswanais Edward Yang (*Une belle journée d'été*) qu'entre les films de Fassbinder et de Angelopoulos... si ce n'est leur qualité.

Ce qui rassemble ces films entre eux, c'est uniquement le fait d'être exclu du circuit occidental, très strictement américain et européen, et de n'avoir ainsi pas accès à cet «autre» public: nous. Grâce au Festival de Fribourg et à cette «tournée» désormais annuelle de ces «Films du Sud», c'est enfin chose possible. L'occasion rêvée de voir le monde, d'écouter de nouvelles histoires, et de comprendre l'autre à travers un moyen de communication universel, le cinéma.

MEXIQUE, CHILI

Avant que Neuchâtel ne fasse de même, avec dix films, l'abc proposera au public chaux-de-fonnier, du 2 au 8 février, pas moins de cinq regards différents. Tout d'abord celui du Mexicain Paul Leduc qui, avec *Latino Bar*, esquisse une joyeuse fable politique, dépourvue de dialogues,

parce que, pour lui, «les minorités raciales n'ont plus la parole»

Dans *La frontière*, Ours d'argent au Festival de Berlin, le Chilien Ricardo Larrain évoque l'exil, pendant les dernières années du régime dictatorial de Pinochet, et, de façon également humoristique, les «frontières» que se pose chaque individu pour survivre.

CORÉE DU SUD, SYRIE ET GUINÉE-BISSAU

Le Sud-Coréen Lee Chang-ho, à qui le festival a rendu hommage, réalise quant à lui une radiographie de son pays et de ses métamorphoses abruptes, avec les contradictions que cela suppose: ainsi *Un beau jour de grand vent* fait le portrait de ce pays en décrivant les destins croisés de trois amis.

Dans *Les rêves de la ville*, à travers la vision subjective d'un enfant, le Syrien Mohamed Malas, évoque autant le destin singulier d'une famille – la mort du père, l'humiliation de la mère – que celui d'une ville et d'un pays – la fin d'une dictature (1954), la nationalisation du canal de Suez (1956), l'union entre l'Égypte, la Syrie et le Yémen (1958).

Enfin, Flora Gomes, de la Guinée-Bissau, entend briser

l'image classique d'une Afrique qui pleure: *Les yeux bleus de Yonta* raconte avec bonheur une histoire d'amour et de senti-

ments contrariés, une comédie, presque un proverbe tel que les affectionne Eric Rohmer.

Frédéric MAIRE

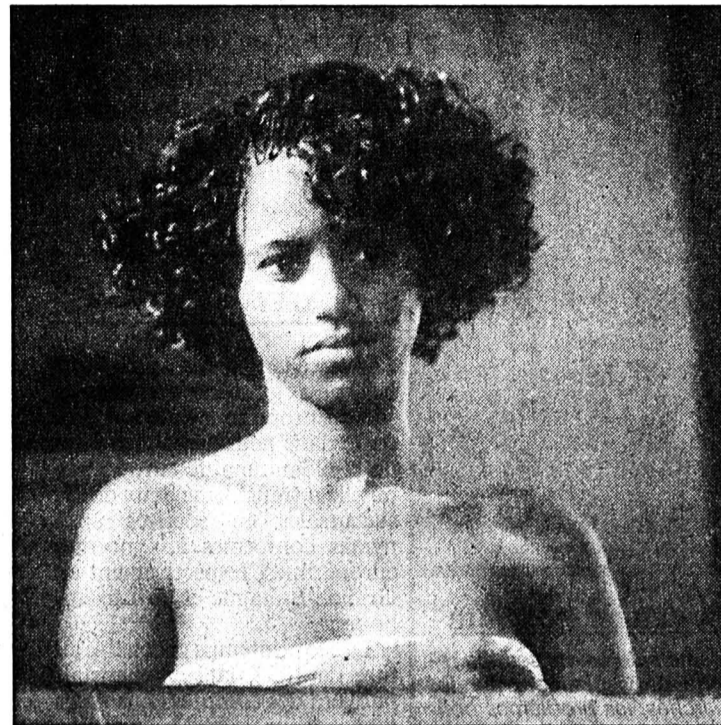

Les yeux bleus de Yonta (Guinée-Bissau)

Le regard du réalisateur Flora Gomes sur son pays – et sur les Occidentaux. (sp)

CINÉMAS

LA CHAUX-DE-FONDS

- ABC (☎ 23 72 22)
Voir sous spectacles.
- CORSO (☎ 23 28 88)
Des hommes d'honneur (de Rob Reiner avec Tom Cruise, Demi Moore), 12 ans, tous les jours 18 h 30, 21 h, sa, di, me aussi 16 h.
- EDEN (☎ 23 13 79)
Lunes de fiel (de R. Polanski avec E. Seigner), 18 ans, tous les jours 18 h, 20 h 45, sa, di, aussi 15 h.
- PLAZA (☎ 23 19 55)
Sister Act (de E. Ardolino avec W. Goldberg), pour tous, tous les jours 16 h 30, 18 h 45, 21 h.
- SCALA (☎ 23 19 18)
Dracula (d'après B. Stoker avec Gary Oldman, Winona Ryder, Anthony Hopkins), 16 ans, tous les jours, 15 h, 18 h, 20 h 30.

NEUCHÂTEL

- APOLLO 1
15 h, 17 h 45, 20 h 45, 23 h, Vieille canaille (de G. Jour'd'hui avec M. Serrault, P. Richard), 16 ans.
- APOLLO 2
15 h, 17 h 45, 20 h 30, 23 h, Fatale (de L. Malle avec J. Binoche), 16 ans.
- APOLLO 3
15 h, La belle et la bête (de Walt Disney), pour tous. 18 h, Le droit du plus fort (de Rainer Werner Fassbinder). 20 h 15, 23 h, Bodyguard (de Mick Jackson avec K. Costner et W. Houston), 12 ans.
- ARCADES
15 h, 18 h, 20 h 30, 23 h, Sister Act (de E. Ardolino, avec W. Goldberg), pour tous.
- BIO
15 h, 18 h, 20 h 30, Qiu Ju, une femme chinoise (de Zhang Yimou avec Gong Li), 12 ans.
- PALACE
14 h 30, 17 h 30 en V.O., 20 h 15, 23 h, Dracula (d'après B. Stoker, avec G. Oldman, W. Ryder), 16 ans.
- REX
15 h, 18 h, 20 h 30, 23 h, La crise (de C. Serreau avec V. Lindon), 12 ans.
- STUDIO
15 h, 18 h, 20 h 30, Des souris et des hommes (de et avec Gary Sinise), 12 ans.

COUVET

- COLISÉE
20 h 30, Bodyguard (de Mike Jackson avec K. Costner, W. Houston), 12 ans.

SAINT-IMIER

- ESPACE NOIR
21 h, 40 m Deutschland (de T. Baser avec O. Fecht).

TRAMELAN

- CINÉMATOGRAFIE
20 h 30, La cité de la joie (de R. Joffé).

Le «Dracula» de Coppola

Vampire, vous avez dit vampire

On peut admirer actuellement sur nos écrans les canines très incisives de Dracula, version Coppola; pour tuer le temps, tout en se préparant à l'événement, revenons sur la fortune cinématographique du vampire – un spécialiste du cinéma fantastique a répertorié en 1978 quelque six mille films comportant un vampire!

Avant que de jeter un œil sur cette exploitation intensive, laborieuse le champ symbolique. Ainsi, le vampire personnifie l'appétit de vivre qui renaît chaque fois qu'on le croit apaisé, et que l'on s'épuise à satisfaire en vain – d'où la fort mauvaise mine de certains vampires.

NOSFERATU LE VAMPIRE

Immortalisé au siècle passé par le romancier Bram Stoker, le vampire a trouvé son premier rédempteur cinématographique en la personne de l'Allemand Murnau: premier chef-d'œuvre du genre, muet mais sans doute inégalé, *Nosferatu le vampire* (1922) prête au prédateur les traits quasi mélancoliques de l'acteur Max Schreck; de fait, Murnau détourne le mythe à des fins visionnaires, préfigurant le désastre politique qui allait fondre sur l'Allemagne.

UN GENRE À PART ENTIÈRE

Traversant l'Atlantique, la figure du vampire trouve refuge à

Hollywood, chez Universal, une société de production, qui va faire du cinéma fantastique un genre à part entière; c'est Tod Browning, l'auteur de l'extraordinaire *Freaks*, qui lance la série avec *Dracula* (1931): interprété par le très théâtral Bela Lugosi, le vampire entreprend alors une belle carrière, de *La fille de Dracula* (1936) au *Fils de Dracula* en passant par *La maison de Dracula* (1945).

LA HAMMER FILMS

Dès 1950, la Hammer Films, une compagnie anglaise, va reprendre le flambeau: sous son impulsion, le sang prend de la couleur et le vampire, qui emprunte les traits de Christopher Lee, une dimension érotique; cinéaste vedette de la compagnie, Terence Fisher réalise en 1958 *Le cauchemar de Dracula*, puis *Les maîtresses de Dracula* (1960) et, enfin, *Dracula, prince des ténèbres* (1965).

A ce qu'on raconte, Coppola aurait tout à la fois produit une adaptation fidèle de l'œuvre de Bram Stoker et conçu une manière de synthèse cristallisant toutes les apparitions cinématographiques du vampire... A suivre.

Vincent ADATTE

¹ Friedrich Wilhelm Plumpé, de son vrai nom. (1888-1931), le grand maître de l'expressionnisme allemand.



Histoires de vampires

Le mythe a inspiré nombre de cinéastes, de Murnau à Kubrick, en passant par Roger Corman. (sp)

Les magazines se suivent...

De la Revue du cinéma au Mensuel du cinéma

Sur le front des revues de cinéma de bon niveau d'exigences cinématographiques, dans la mouvance laïque française, que d'événements depuis quarante ans! «Image et son» coexistait avec «Cinéma» qui changeait chaque année de millésime depuis 1954 pour s'arrêter en 1982. «Image et son» devient «Image et son/Le revue du cinéma/Ecran», le dernier n'ayant existé que pendant quelques années.

C'est à ce «trio» que l'on doit la poursuite de l'édition d'un précieux document, «La saison cinématographique» millésimée. Le titre se simplifia en 1982, en *Revue du cinéma*, excellente du reste, à placer sans hésiter aux côtés de *Positif* et des *Cahiers du cinéma*, loin devant *Première* et *Studio*.

En septembre dernier, la *Revue du cinéma* publiait son nu-

méro 485, un beau score: et puis, plus rien, sinon une information aux abonnés promettant de leur servir les numéros manquants! Or voici qu'apparut en décembre le numéro un du *Mensuel du cinéma*. Un demi-centimètre en largeur, la même chose en hauteur: le *Mensuel* ressemble à s'y méprendre à la *Revue*. On y retrouve la même structure dans les textes, des rubriques identiques, une mise en page toujours sur trois colonnes, des titres en couleurs un peu plus élégants que dans la défunte (provisoirement?) *Revue du cinéma*.

ON PREND LES MÊMES

Pour comprendre ce qui se passe, il faut consulter l'ours. Yves Lemaître était «directeur de publication» de la *Revue*. Mario Renucci porte le même ti-

Fyly

Pour la vingt-huitième fois à Soleure

Dans les souks du cinéma suisse

Principale innovation des Rencontres du cinéma suisse à Soleure de cette année: il n'y a plus l'obligation de voir durant une semaine, dans des conditions de confort éprouvantes dans le local des pompiers de Soleure.

Quatre cinémas de la ville offrent en alternative des projections, et s'il faut être un peu plus attentif et vraiment «faire son programme à la carte», les conditions techniques sont notablement améliorées. Parmi les nouveautés, signalons la présentation d'un panorama de films d'auteurs nouveaux provenant de Hongrie et une sélection de courts métrages suédois. Cette présence constitue-t-elle les prémices d'un développement d'échanges avec ces pays ou d'accords de coproduction à venir? Les réponses à ces questions viendront certainement lors des discussions qui auront lieu elles aussi dans un nouveau lieu et dans les salles de cinéma.

NOMS NOUVEAUX ET VÉTÉRANS

Beaucoup de nouveaux noms au programme, avec quelques blocs de sélections intéressantes provenant des écoles suisses d'arts visuels. Pour le reste, on ressent de plus en plus l'influence des télévisions sur le mode de production et de réalisation, voir le contenu des films. Pour le cinéma suisse allemand, tourné généralement en dialecte, il est bien difficile de trouver des coproducteurs allemands ou autrichiens, ou alors il faut passer au bon allemand. On verra avec intérêt les films de Bruno Moll, «Die bösen Buben», de Ueli Mamin «Rund um die Liebe», de Markus Fischer, «Brandnacht».

DOCUMENTARISTES

Pour leur part, les classiques du documentaire que sont Peter von Guntern, K. Saurer, B. Leuthold et H. Sturm ou Jacqueline Veuve répètent la formule qu'ils ont apprise ou développent les thèmes souvent vis

et revus à la télévision. Il n'y a guère que le regard de R. Dindo et son portrait de l'artiste juive «Charlotte» qui apporte une vision nouvelle. On attend avec impatience son portrait de Che Guevara.

Autre facette de ce panorama, la présentation d'une série d'œuvres coproduites par la Suisse avec divers pays étrangers. Cette manière permet l'accès de ces films sur nos écrans, mais en échange combien de films suisses diffusés en Russie, en Afrique ou au Canada?

Si les présentations culturelles du cinéma suisse sont en général bien faites, il ne reste que «Pro Helvetia», par exemple, qui dépense des sommes énormes pour la promotion à l'étranger et des semaines culturelles qui ne recueillent qu'un succès d'estime, c'est-à-dire une poignée de spectateurs.

Osera-t-on une fois poser à Soleure les vraies questions aussi bien de la promotion de notre cinématographie en Suisse comme à l'étranger?

Jean-Pierre BROSSARD

Swiss Life: la force de frappe de Rentenanstalt

Un goût d'inachevé

Plus importante société suisse d'assurances sur la vie, la Rentenanstalt est peut-être la plus conservatrice, ce qui signifie qu'elle n'exploite pas complètement un formidable potentiel constitué par la marque «Swiss Life».

Par
Philippe REY

Certes, elle s'avère aussi l'une des plus grandes compagnies Vie d'Europe tout en étant présente dans neuf des douze pays de la Communauté européenne où elle a transformé deux de ses succursales en sociétés anonymes conformes aux normes européennes, respectivement en Grande-Bretagne et au Luxembourg.

Dès le printemps prochain, au titre de 1992, la Rentenanstalt publiera des comptes consolidés reposant sur un cercle de consolidation englobant la maison-mère et 22 sociétés filiales. Cette démarche, au demeurant indispensable dès qu'une société est cotée en Bourse, permettra donc de mieux appréhender la capacité bénéficiaire du groupe et d'évaluer le bon de participation qui a été introduit en Bourse en 1988.

Il faut d'abord rappeler que la Rentenanstalt est une coopérative d'assurances fondée sur le principe de la mutualité. Conformément à l'article 4 de ses statuts, les preneurs d'assurances en Suisse sont eux-mêmes membres de la société. Autrement dit, sociétaires et clients sont en quelque sorte identiques. La forme du bon de participation avait alors été choisie, en guise d'ouverture au public, afin de conserver la forme de société mutuelle considérée comme ayant fait ses preuves et de préserver l'étroit rapport existant entre la qualité de sociétaire et celle de preneur d'assurance.

Ensuite, il faut se demander pourquoi la Rentenanstalt avait besoin de constituer des capitaux en 1988 en faisant appel au public qui était, en fait, les preneurs d'assurances. Seul ceux-ci avaient obtenu des droits de souscription afin de ne pas diluer les droits patrimoniaux qui leur appartenaient exclusivement avant l'émission de bons de participation. Une modification des statuts avait été nécessaire. Le but de cette émission était de disposer de fonds propres plus importants, en tout

temps et immédiatement pour un certain nombre d'acquisitions de sociétés d'assurances déjà existantes en Europe.

Or, on constate qu' hormis la Suisse Assurances au secours de laquelle la Rentenanstalt s'était portée comme «chevalier blanc» pour la tirer des griffes du «raid» Tito Tettamanti qui la destinait à un assureur allemand, l'assureur-vie zurichois n'a pas effectué des acquisitions d'envergure.

Cela veut dire que la Rentenanstalt s'est essentiellement développée par croissance interne en Europe, ce qui demande à vrai dire beaucoup d'investissement. Elle va continuer de mettre l'accent sur ses propres forces pour renforcer sa position en Europe, car la croissance interne est plus motivante pour les collaborateurs juge Kurt Rutz, actuel président de la direction générale, lequel prendra sa retraite en mai prochain et sera remplacé par Manfred Zobl, ancien membre de la direction générale de la Vita Assurances, filiale-vie de la Zurich Assurances qui a été modifiée entre-temps en Zurich-Vie.

TRÈS PRUDENTE

En réalité, la Rentenanstalt se montre très prudente à l'égard de l'acquisition de compagnie étrangère. Pourtant, les propositions ne manquent pas puisqu'elle reçoit à peu près une offre chaque semaine! Le risque est grand aux yeux de Kurt Rutz et Manfred Zobl de trouver des «cadavres dans le placard» d'une société rachetée. Il est vrai que Rentenanstalt jouit d'une position enviable et est déjà bien intégrée en Europe.

«Nous sommes le plus grand assureur-vie étranger dans la zone comprenant la France, les Pays-Bas, l'Allemagne et la Belgique», affirme Manfred Zobl. Mais elle pourrait à mon sens faire davantage par des acquisitions et alliances en matière de distribution. Car elle possède avec le nom «Swiss Life» un atout de toute première grandeur au plan international.

Les assureurs suisses appartiennent aux meilleurs assureurs dans le monde, ce qui ne veut pas dire qu'ils doivent dormir sur leurs lauriers, bien au contraire! Surtout la Rentenanstalt qui est leader sur le marché suisse de l'assurance-vie. En 1991, celle-ci détenait une part de 30,05% (contre 29,56% en 1990) au marché helvétique, dont 26,51% (26,30% pour la Rentenanstalt à proprement parler et 3,54% (3,26%) pour la Suisse-Vie.

Elle précède ainsi, sur un marché suisse saturé, la Winterthur

et la Neuchâteloise qui détenaient à elles deux une part de 19,81% (20,19%) et le groupe Zurich-Genevoise avec 13,98% (14,82%).

RÉSEAU INTERNATIONAL

La Rentenanstalt dispose globalement à l'étranger, où elle est mieux connue sous le nom de Swiss Life, d'un réseau de succursales et de filiales très développé, ainsi que de partenaires commerciaux triés sur le volet. Tous ces liens, encore élargis récemment à certains pays de l'Est, lui permettent d'offrir à la clientèle des solutions optimales en relation avec des plans de prévoyance professionnelle et individuelle, nationaux et internationaux. Elle réalise ainsi des affaires avec des multinationales du monde entier. Elle intègre ses filiales étrangères au sein de sa participation Société Suisse Holding, créée en 1987. Les nouveaux Länder sont prospectés par sa succursale allemande, Schweizerische Rentenanstalt à Munich.

La collaboration à l'intérieur de ce réseau vise à réduire les

frais de gestion et les primes de risques; elle permet notamment de transmettre au siège social des firmes multinationales un décompte international annuel des contrats en vigueur dans les divers pays. Toutes les firmes correspondantes acheminent leurs chiffres à la centrale à Zurich d'après des standards communs. On imagine sans peine que la Rentenanstalt recèle encore un potentiel non négligeable au sein de ce réseau pour mieux promouvoir le nom Swiss Life et l'élargir à de nouveaux partenaires en vue notamment de pénétrer de nouveaux marchés. En Suisse, les deux partenaires sont la Suisse et la Mobilière Suisse.

HAUSSE DE 10%

Après un cru qualifié d'exceptionnel en 1991, avec des progressions de 13% de la production d'assurances à 48,5 milliards de francs, de 13% à 6,8 milliards des primes encaissées et de 25% à 1,13 milliard de l'excédent de l'exercice, Rentenanstalt (y compris ses succursales) a

accru d'environ 5% ses recettes de primes en Suisse et à l'étranger globalement, tandis que la production est restée au même niveau qu'en 1991.

La hausse de l'excédent devrait avoisiner 10%. Les recettes de primes, les produits des capitaux et les réévaluations positives constituent une part importante des recettes du compte d'exploitation annuel d'une société d'assurances-vie, desquelles il faut naturellement déduire les dépenses, dont les prestations assurées versées et les parts des excédents crédités.

En comparaison internationale, les assureurs suisses généraient, sur la base des dix dernières années, des revenus des placements de capitaux inférieurs à ceux de leurs concurrents étrangers. Certes, en 1991, le produit des capitaux de la Rentenanstalt avait crû de 13%, soit plus fortement que la croissance du total du bilan (+ 10%) de la maison-mère. On ne connaît pas encore les chiffres de 1992 en la matière. Néanmoins, les gains en capital réalisés ont été nettement plus élevés qu'en 1991 et les amortissements plus faibles, tandis que les intérêts et dividendes ont évolué positivement indique Kurt Rutz. Les prestations pour les cas d'invalidité et de maladie affichent, en revanche, un visage moins favorable du fait d'une tendance haussière.

ÉLÉMENTS MANQUANTS

La part de l'étranger aux résultats de 1991 n'avait pas varié: elle correspondait environ au tiers de l'excédent annuel. En 1992, la proportion est demeurée la même. D'une certaine façon, la Rentenanstalt a préféré mener une politique de petits pas à l'étranger à une véritable stratégie d'expansion. Outre l'absence de transparence, laquelle sera comblée partiellement par la publication de comptes consolidés dorénavant, on ne connaît pas le nombre exact de parts sociales émises, qui permettrait de calculer un bénéfice par titre. De par sa nature juridique, la Rentenanstalt n'est pas «opéable». Un nombre déterminant, voire une majorité de parts sociales (avec droits de vote), appartient à des entreprises ou corporations de droit public formant un «noyau dur».

Compte tenu d'une politique de placement et d'évaluation très prudentes (les immeubles sont notamment évalués à leur valeur d'acquisition), le bon de participation sans droit de vote est sans doute faiblement évalué à un cours de 152 francs le 19 janvier. Conservez-le.

Ph. R.



Rentenanstalt

Les performances sans le goût du risque...

(sp)

DEMAIN:
la BD

UN PEU DE MONNAIE

Même si le calme semble revenu provisoirement sur les marchés, les problèmes politico-économiques demeurent plus que jamais; le chômage ne régresse pas, les faillites s'amplifient un peu partout, les licenciements vont bon train, la récession guette l'Europe. En politique, la guerre civile dans l'ex-Yougoslavie tourne à la honte de la CEE de par son inertie, le problème irakien commence à ne plus faire l'unanimité dans les rangs des alliés nés de la guerre du Golfe, et j'en passe. Un tel décor ne peut que difficilement profiter au dollar, l'investissement du président Clinton étant passé inaperçue sur les diverses places financières. En Europe, les tensions qui affectaient dangereusement le SME se sont atténuées. Cependant une baisse prononcée du dollar pourrait vite raviver les spéculations dans le giron européen. Bien complexe et incertaine la situation monétaire en ce début d'année.

Le dollar

Décidément l'activité économique outre-Atlantique se révèle plus modérée que prévu. En outre, le différentiel des taux d'intérêt \$/DM accable le billet vert. A l'ouverture des marchés jeudi la devise américaine s'affichait ainsi à Fr. 1.4720/30 et DM 1.60/70. Déjà le président Clinton se montre plus prudent que lors de sa campagne électorale quant à la reprise conjoncturelle. La barre des Fr. 1.4480/1.45 pourrait se révéler le cas échéant assez judicieuse pour un achat éventuel de dollars...

La livre anglaise

A Fr. 2.2650/80 et DM 2.4760/90 mercredi soir contre Fr. 2.3050 et DM 2.52 une semaine auparavant, le sterling s'essouffle. Un apaisement prolongé dans le SME pourrait nuire encore plus à la livre.

Le deutsche Mark

Le programme d'austérité des autorités de Bonn prévoyant de taxer à 30% les placements effectués à l'étranger protègent le DM contre tout dérapage éventuel. En milieu de semaine, il s'inscrivait à Fr. 91.52/64. A court terme la barre des Fr. 92.25 est envisageable.

Le franc français

Statu quo contre franc suisse à Fr. 27.03/06, en reprise face au DM à FF. 227/228.20 mercredi soir, sans commentaire notoire.

A Zurich, à Frankfurt comme ailleurs, l'incertitude continue à entretenir le doute dans la rue comme sur les marchés.

Par Georges Jeanbourquin de la Société de Banque Suisse

A la corbeille

En anticipant 1994

Les marchés boursiers européens, plus particulièrement allemand et suisse, continuent sur un rythme soutenu.

Chronique boursière de
Philippe REY

En Suisse, on constate un certain intérêt à l'égard des valeurs secondaires ou plus petites capitalisations boursières, ce qui se traduit par des volumes d'échange plus étoffés. Toutefois, le mouvement vers le haut est rapide pour certains titres, notamment Elco Looser porteur qui a gagné plusieurs centaines de francs en quelques jours. Comme certaines nouvelles ne sont pas encore escomptées au plan microéconomique, le marché helvétique risque de baisser un peu à court terme. Il suffit d'ailleurs d'une nouvelle négative pour susciter

tout de suite des prises de bénéfices sur des titres fortement demandés dans un passé tout récent, à savoir SMH, suite au retrait malheureux de Volkswagen de la joint-venture destinée à développer la Swatch Mobile (le projet n'est pas abandonné pour autant!), ou Roche à cause de la polémique sur deux médicaments.

Comme beaucoup de monde possède ces titres, il y a moins d'acheteurs pour acheter lors d'une vente massive. Je serais acheteur sur la nominative SMH à un prix de 1300 francs. Ceux qui possèdent le titre doivent le conserver avec un premier objectif à 1800 francs. Il est cependant possible que ce titre redescende un peu entre-temps.

PLUS FORTE

D'aucuns attendent désormais une nouvelle baisse des taux d'intérêt allemands à court

terme. Il faut rappeler qu'une sensible diminution est déjà survenue depuis septembre dernier sur l'euro-marché monétaire en particulier mais elle n'est pas suffisante pour provoquer une détente généralisée des taux en Europe. La Bundesbank va desserrer sa politique cette année. Mais peut-être cela se passera-t-il plus tard que prévu et de manière brusque, de telle sorte que les taux à 3 mois en DM pourraient tendre vers 5% rapidement. Un tel mouvement induira une hausse des Bourses, avec en filigrane, une reprise économique en 1994 grâce à une nouvelle impulsion de la demande.

Les Bourses anticiperont-elles de plusieurs mois cette politique, peut-être dès ce printemps? C'est un scénario possible. Quoi qu'il en soit, une réduction des taux d'intérêt en mark profitera aux titres de sociétés helvétiques actives dans la zone mark, sur-

tout en Allemagne. Je pense en particulier à Elco Looser ou à Phoenix Mecano. Il ne faut pourtant pas se leurrer, la demande s'avère faible en ce moment en Allemagne. Le retournement n'a pas encore eu lieu et cela risque de peser sur leur évolution boursière d'ici la fin avril. Ce n'est qu'après que les valeurs secondaires vont véritablement accomplir une reprise durable. On assiste pour le moment à une embellie.

FINANCIÈRES

Depuis quelques jours, le volume journalier de bons de participation BiL GT échangés à la Bourse s'est accru à la hausse, ce qui est un signe positif. Je recommande de conserver ce titre avec un premier objectif de vente à 360 francs. Autre valeur qui a insensiblement monté, c'est-à-dire discrètement: le bon de participation Rentenanstalt

(à 157 francs le 20 janvier). Je suis d'avis qu'il est encore prématuré de vouloir le vendre (voir article ci-dessus), car la société publiera des chiffres consolidés dès le printemps prochain, ce qui permettra d'y voir plus clair en ce qui concerne l'évaluation du bon de participation.

Un objectif à 180 francs voir 200 me semble tout à fait réaliste.

Gardez par ailleurs le porteur Fotolabo, qui a subi quelques désengagements, si bien qu'elle est redescendue aux alentours de 1500 francs. Un objectif de 1800 à 2000 francs reste tout à fait possible. Enfin, j'ai oublié de mentionner tout récemment une autre valeur que l'on peut accumuler lentement dans une optique à deux ans: Saurer Groupe Holding, qui a semblé-t-il accompli un exercice 1992 supérieur au budget.

Ph. R.