



**Aujourd'hui:** le temps sera changeant, souvent très nuageux. Des averses se produiront par moments.  
**Demain:** temps variable et frais, précipitations intermittentes. Un gel faible à modéré probable en fin de nuit.

Lac des Brenets 751,00 m				Lever 6 h 38	Coucher 20 h 25
Lac de Neuchâtel 429,34 m	6°	-2°	800 m	3 h 25	12 h 17

Fête à souhaiter mercredi 18 avril: Valerian

## Béton made in La Vue-des-Alpes?

Utiliser du calcaire excavé pour fabriquer du béton. L'idée a fait son chemin, reste à la tester. Une fois son efficacité démontrée, l'excavation du tunnel principal sous La Vue-des-Alpes pourra être entreprise l'été prochain.

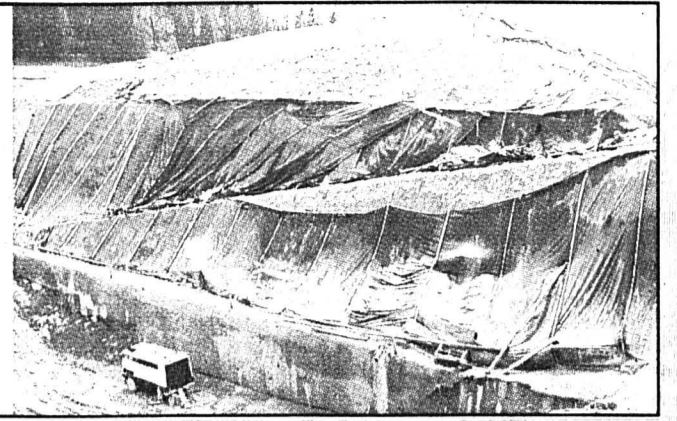

► 19

# L'Impartial

### OPINION

## Aussi d'est en ouest!

Tout à coup on se souvient que les Popofs, eux aussi, ont été baguenauder autour de la Lune. Cela suppose un volume de connaissances et de maîtrise technologiques qui ne sont pas le fait d'un coup de baguette magique! Or donc, trop occupés à nous repaître des effets désastreux du marxisme appliqué à la mode stalinienne, nous avons momentanément oublié que les Soviétiques participent à la conquête de l'espace.

Pour sortir du marasme, Moscou envoie en formation des milliers d'ingénieurs en Allemagne, au Japon et chez les quatre Dragons du Sud-Est asiatique. Ils seront les nouveaux managers chargés de gérer la transition de l'économie d'Etat vers l'économie de marché, afin de permettre à l'URSS de réussir son intégration dans le système économique mondial dans les 15 années à venir.

Un avocat d'affaires américain, Jeffrey Herzfeld, rompu aux négociations industrielles avec l'est dont il connaît le savoir frappé du secret d'Etat, s'est avisé d'informer les Soviétiques qu'en plus de leurs immenses richesses en matières premières, ils disposent aussi d'un formidable potentiel de matière grise dans les 300 instituts de recherches contrôlés par l'Académie des sciences. Au contraire de l'appareil industriel, ces instituts sont très modernes et remarquablement équipés. Leurs chercheurs de haut niveau n'ont rien à apprendre en Occident. C'est de leurs alambics électroniques que sont sorties des technologies qui ont servi aux voyages autour de la Lune.

Malheureusement, le passage à la recherche appliquée pour les biens de consommation n'était guère favorisé. Maintenant que ces instituts devront assurer leur financement, ils ont trouvé en Jeffrey Herzfeld un précieux ambassadeur à l'Ouest pour négocier leur savoir.

Herzfeld vient de créer à Genève une société de management de droit suisse, la «E'West Management S.A.» avec une participation de 24% de... l'Académie des sciences soviétique. Un fonds d'investissement de 50 à 100 millions de dollars sera rassemblé auprès des grandes industries américaines et européennes afin de réaliser le développement et l'application industrielle des connaissances technologiques qui sommeillent dans les instituts soviétiques.

Il faudra observer qui, en Suisse, voudra participer au financement de la recherche appliquée des 31 instituts déjà intéressés à collaborer à un développement conjoint Est-Ouest des technologies du laser, des nouveaux matériaux, de la biochimie et du génie génétique.

Gil BAILLOD

# Moscou passe aux actes

## Livraisons de gaz et de pétrole à la Lituanie réduites

Cette fois, Moscou est passé aux actes: un télégramme adressé mardi à la compagnie du gaz lituanienne l'avertit que les livraisons de gaz à la République sécessionniste seront considérablement réduites, faisant ainsi peser une grave menace sur le pays, totalement dépendant de Moscou pour son approvisionnement en hydrocarbures.

A la suite de cet avertissement, le président des Etats-Unis George Bush a immédiatement déclaré: «Nous envisageons des réponses appropriées si ces menaces sont mises à exécution». Il n'a pas précisé la forme qu'elles prendraient. «Ce dont nous avons besoin, c'est de dialogue, de discussion et d'un règlement pacifique de cette grande difficulté (la question de l'indépendance lituanienne)».

«En vertu de l'application des ordres du gouvernement de l'Union soviétique (...) les approvisionnements de gaz naturel à destination de la République socialiste soviétique de Lituanie seront fortement réduits à partir du 17 avril», annonce ce télégramme, dont le texte a été diffusé par la radio officielle lituanienne.

### À UNE ENTREPRISE

On notait cependant à Vilnius que le télégramme avait été adressé à une entreprise et non au gouvernement de Vilnius, et n'émanait pas des plus hautes instances soviétiques qui restaient silencieuses mardi après-midi. Le message était signé par un haut fonctionnaire soviétique du nom de Mocherniok, identifié comme le directeur général par intérim du réseau soviétique ouest.

Moscou a également averti la Lituanie que les livraisons de pétrole à la raffinerie lituanienne de Mazeikiiai seraient arrêtées à partir d'aujourd'hui, a déclaré hier soir le Premier ministre lituanien Kazimiera Prunskiene.

Les livraisons seront arrêtées entre 7 et 8 h, a déclaré au cours d'une conférence de presse le premier ministre, dont les propos ont été rapportés à Reuter par un journaliste de Radio Vilnius.

La raffinerie de Mazeikiiai fabrique des produits pétroliers destinés tant au marché intérieur qu'à l'exportation.

Dans ce cas, la situation pourrait devenir rapidement dramatique pour la Lituanie qui ne dispose que d'un mois de réserves de gaz et trois à quatre mois de réserves de pétrole. Jusqu'à présent, la république achetait toute sa production à l'URSS à des prix très subventionnés et ne dispose que de peu de devises fortes pour s'approvisionner sur le marché mondial et au cours international.

Hier, le Conseil suprême (Parlement) de Vilnius a commencé à étudier une réponse à l'ultimatum du président Gorbatchev et du premier ministre Nikola Ryjkov formulé vendredi soir et qui a expiré dimanche soir. Prenant prétexte des fêtes pascales, les dirigeants lituaniens avaient refusé de répondre plus tôt. Ce qui n'a d'ailleurs pas empêché les dirigeants du pays de se réunir lundi, jour férié pour la première fois en Lituanie, afin d'examiner les conséquences possibles de ce qu'on appelle à Vilnius des «sanctions», de préférence à «embargo» ou «blocus».

(ap)



# Les habitants de Karlsruhe ont eu chaud

## Collision de deux avions militaires: un mort

Deux chasseurs CF-18 de l'armée de l'air canadienne en RFA sont entrés hier après-midi en collision au-dessus de Karlsruhe (centre de la RFA) tuant un des pilotes et blessant grièvement le second, a-t-on appris auprès de la police locale.

Un des appareils est tombé à 16 h 10 sur une zone industrielle de cette ville d'environ 270.000 habitants. Le pilote a été tué sur le coup, a-t-on précisé de même source.

Le second avion s'est abattu peu après non loin d'une auto-

route. Son pilote a pu s'éjecter à temps mais a été transporté grièvement blessé à l'hôpital, a-t-on indiqué.

Les deux chasseurs, de type McDonnell Douglas CF-18, effectuaient un vol d'entraînement et n'étaient pas armés. Ils se trouvaient à plus de 3000 mètres d'altitude au moment de la collision, a indiqué John Paul MacDonald, porte-parole du commandement des forces armées canadiennes en Europe à Lahr (sud de la RFA).

La police locale n'a pas confir-

mé que des civils aient été blessés par des pièces des appareils, contrairement à des premières indications des services de secours. «C'est un miracle que rien de pire ne se soit produit», a lancé un porte-parole de la police de Karlsruhe.

Les débris des deux avions ont été éparpillés dans un rayon de plus de dix kilomètres, provoquant plusieurs incendies qui ont été rapidement maîtrisés.

Un réacteur d'un des deux appareils s'est directement écrasé

sur une station-service, ont indiqué des témoins. Des restes ont également été trouvés sur le site de la gare de marchandise de Karlsruhe et quelques véhicules en stationnement ont été détruits.

Une immense fumée noire s'est élevée au-dessus de la ville après la collision, selon des témoins.

Cet accident risque de relancer en RFA la polémique sur les vols militaires d'entraînement à basse altitude au-dessus des zones habitées. (ats, afp)

La plus luxueuse  
● Lire en page 6



JACQUES DESSANGE  
DIFFUSION  
Place de l'Hôtel-de-Ville 6  
Tél. 039/28 75 55

# Une première sous le signe du désaccord

## Ouverture de la session du Soviet suprême de Moldavie

Le Soviet suprême de Moldavie, issu des élections de février et mars, s'est réuni hier pour la première fois dans un climat de tension latent entre nationalistes d'expression roumaine et minorités favorables à Moscou.

La session a débuté par des appels au calme et au consensus, mais a rapidement dégénéré par de vifs échanges, certains députés mettant en doute le nouveau système de vote électronique. Le Front populaire (nationaliste) et le mouvement fédéraliste Interdviénie ont déclaré que le rapport des forces au Soviet suprême n'était d'ailleurs pas encore très clair.

«Au moment des élections, nous pensions que nous contrôlions près de la moitié des députés, maintenant nous n'en avons presque aucun», a plaisanté un haut responsable du Front populaire. Une réunion de députés partisans du Front s'est terminée lundi soir sur un constat de désaccords. «Un bon nombre de candidats que nous avons soutenus sont désormais plus intéressés par les problèmes agricoles ou autres», a estimé Iouri Plougarou, membre du Conseil directeur du Front.

Le nouveau premier secrétaire du Parti communiste (PC), Piotr Loutchinski, a embrassé la cause des nationalistes et semble avoir volé ses arguments à l'organisation nationaliste. Plus de

quatre cinquièmes des députés sont membres du PC.

Les Moldaves d'expression roumaine représentent 65% de la population totale (4,5 millions d'habitants). Toutefois, les

dirigeants du Front populaire ne sont pas encore allés jusqu'à proposer que la Moldavie proclame son indépendance, à l'instar de la Lituanie.

De graves tensions ethniques

avaient éclaté en novembre dernier. Lors d'une manifestation, des éléments nationalistes avaient investi le bâtiment du ministère de l'Intérieur à Kichinev.

### MANIFESTATION DE SOUTIEN À MOSCOU

Par ailleurs, des dizaines de milliers de personnes ont manifesté hier soir à Leningrad et à Moscou afin de soutenir deux juges d'instruction devenus célèbres pour avoir poursuivi des grands du régime accusés de corruption.

Le cas de Telman Gdlyan et Nikola Ivanov était entendu au même moment par le Soviet suprême (parlement) de l'URSS qui pourrait lever leur immunité parlementaire.

Environ 10.000 personnes se sont rassemblées à Moscou devant le Kremlin et plusieurs dizaines de milliers - de 100.000 à 200.000 manifestants selon des journalistes sur place - étaient réunies aux pieds du Palais d'hiver à Leningrad. Les manifestants réclamaient la démission de Mikhaïl Gorbatchev, accusé de «fermer les yeux sur les activités de la mafia».

(ats, ap, reuter)



Quelques dizaines de milliers de personnes ont manifesté hier soir à Moscou pour dénoncer la corruption existante en Union soviétique. (AP)

## Que de promesses

Les buts à de Klerk

Le président sud-africain Frederik de Klerk a réaffirmé hier devant les trois Chambres du Parlement que son but était l'établissement par la négociation d'une Afrique du Sud nouvelle et juste», mais n'a annoncé aucune nouvelle mesure dans sa politique de démantèlement de l'apartheid, contrairement à ce que prévoient les milieux politiques.

Ouvrant le débat sur le budget de la présidence, M. de Klerk a de nouveau critiqué le Congrès national africain (ANC), qui continue selon lui à prôner la «lutte armée» tout en affirmant être en faveur d'un règlement négocié. M. de Klerk a indiqué que ce problème serait soulevé lors de sa rencontre officielle avec l'ANC, du 2 au 4 mai au Cap.

Le chef de l'Etat a aussi lancé une attaque féroce contre le leader du Parti conservateur (CP, opposition d'extrême-droite), Andries P. Treurnicht, qu'il a accusé d'«irresponsabilité grossière» pour avoir rendu public un prétendu document secret selon lequel l'ANC préparerait l'assassinat de personnalités d'extrême-droite. Or, les informations sont fausses, a-t-il affirmé. (ats, afp)

### ÉVÈNEMENT

## Veillée en Mazurie

Dans les hôtels de Mazurie (ex-Prusse orientale), de bien étranges conciliabules en langue de Goethe se tiennent au coin du feu, au crépuscule.

Bons et mauvais souvenirs y sont égrenés. En effet, ces touristes particuliers ont un passé, avant ou après-guerre, au pays des mille lacs. Au cours des années septante encore, des familles de paysans ou propriétaires terriens allemands franchissaient la frontière vers l'ouest. Sans perspective de retour sans doute.

Mais aujourd'hui, alors que l'unification germanique s'est inexorablement mise en marche, certains Polonais habitant la Mazurie ont peur. Non sans raison. Ces vieux Prussiens orientaux reviennent tels des propriétaires chez leurs locataires. Sans dissimuler leurs prétentions. La nostalgie, en tout cas, n'est pas leur seule motivation.

Dans le contexte actuel de l'Allemagne, les larges espaces verdoyants entre forêts de pins et boulaux et lacs argentés de Mazurie ont en effet de quoi attirer l'attention et susciter certains appétits. Les porteurs de titres de propriété se pressent déjà en Allemagne de l'Est, revendiquant leurs biens d'avant-guerre. Où vont-ils s'arrêter? Nul ne le sait, d'autant plus que toutes les garanties qui ont pu être formulées à l'égard de l'intangibilité des frontières en Europe n'ont toujours pas abouti à un accord de paix en bonne et due forme entre Varsovie et Bonn.

Toucher à un seul fragment de frontière équivaldrait, par effet de synergie, à bouter le feu à un baril de poudre. Majoritaires dans la région de Lwow (Ukraine), perdue en 1945 par Varsovie, où il a été nécessaire d'ouvrir un consulat il y a quelques années pour mieux y servir leurs intérêts, des Polonais pourraient revendiquer. De même, les Russes blancs majoritaires dans certaines localités à l'est de la Pologne, où les communautés orthodoxes appellent à s'organiser en vue des élections communales dans quelques semaines. Deux exemples à l'appui de l'urgence de la construction européenne, dans le respect des particularités régionales.

Pour éloigner la menace d'un nouveau cataclysme.

Sonia GRAF

## Coup dur pour le Sentier lumineux

### Une centaine de guérilleros tués au Pérou

Plus de cent guérilleros de l'organisation maoïste du Sentier lumineux ont été tués lors d'un affrontement avec les forces gouvernementales vendredi dernier près de la localité amazonienne de Palo de Acero, au nord-est du Pérou, a annoncé un porte-parole militaire hier à Lima.

Une vingtaine de soldats ont été blessés, dont quatre grièvement, a ajouté le porte-parole, qui a estimé que l'armée venait de porter l'un des coups les plus sévères infligés au mouvement maoïste.

Selon le porte-parole, des unités de l'armée, appuyées par deux hélicoptères, ont attaqué une colonne composée de plus de 150 guérilleros qui s'apprétaient à s'emparer de Palo de Acero, petite localité de 2500 habitants située à 50 km de la ville de Tingo Maria (à 800 km au nord-est de Lima).

Au total, l'armée a tué ou blessé 112 guérilleros et en a capturé 20 autres qui ont été transférés vers la capitale, a précisé le porte-parole.

L'un des hommes de confiance du président péruvien

Alan Garcia, Felipe Santiago Salaverry, a été assassiné hier près de Lima par un commando du Sentier lumineux.

M. Salaverry, qui était il y a encore quelques temps président de l'Institut péruvien de sécurité sociale, a été attaqué par 6 à 8 hommes armés dans sa propriété à 30 km de Lima, en bordure de la route panaméricaine.

Les guérilleros l'ont criblé de balles, lui ont fracassé la tête avec un objet contondant et se sont enfuis après avoir laissé sur son corps des tracts du Sentier lumineux.

### ÉLECTIONS PRÉSIDENTIELLES

Par ailleurs, l'écrivain Mario Vargas Llosa, après une semaine de doute et de réflexion, a renoncé à retirer sa candidature aux élections présidentielles péruviennes et décidé de se lancer dans la difficile bataille du second tour.

Bien qu'ayant réalisé le score le plus élevé, avec environ un tiers des suffrages, le 8 avril dernier, Vargas Llosa n'a terminé qu'avec une faible avance de 2 à

3% sur Alberto Fujimori et aborde, en fait, la deuxième manche en ballottage défavorable.

Déçu par ce résultat, loin de correspondre au «mandat clair» demandé pour appliquer son programme néo-libéral de transformation et de modernisation du pays, l'écrivain a longtemps hésité, s'imposant une longue «cure de silence» pendant la semaine de Pâques, dont il n'est sorti que lundi soir pour confirmer sa participation au 2e tour.

Pour Vargas Llosa, il s'agit maintenant de refaire le terrain perdu et reconquérir l'électorat populaire, qui lui accordait encore la préférence début mars, avant de voter en masse pour le modéré Fujimori, en position beaucoup plus favorable pour recueillir les voix s'étant portées sur d'autres candidats au premier tour. Il disposera pour cela d'un mois et demi, d'ici au second tour, qui devrait avoir lieu, si le dépouillement officiel des résultats se termine comme prévu avant la fin du mois, le dernier dimanche de mai ou le premier dimanche de juin. (ats, afp)

## «Colons» malsains

Expulsion de juifs à Jérusalem-Est



Des Palestiniens manifestant dans une église à Jérusalem. (ap)

Le Tribunal de Jérusalem a confirmé mardi l'ordre d'expulsion signifié à une communauté religieuse juive qui s'était installée dans d'anciens locaux de l'Eglise grecque orthodoxe dans le quartier chrétien de la vieille ville de Jérusalem.

L'implantation de la communauté juive sous protection policière quelques jours avant Pâques avait provoqué des affrontements dans la vieille ville, où musulmans, juifs et chrétiens vi-

vent traditionnellement dans des secteurs séparés.

L'avocat de l'Eglise grecque orthodoxe, dernier propriétaire de l'immeuble, a annoncé qu'il comptait obtenir l'exécution du jugement, mais sans certitude quant au délai.

Le tribunal a estimé que la suspension du précédent jugement obtenue vendredi dernier était illégale. Les expulsés prévoient de faire appel. (ap)

### LE MONDE EN BREF

**NATAL.** - Des affrontements entre factions noires rivales ont fait quelque 33 morts et plusieurs dizaines de blessés durant le week-end de Pâques, malgré le déploiement des forces de sécurité.

**EXÉCUTÉS.** - L'Afghanistan a démenti avoir exécuté deux anciens ministres et en a limogé deux autres dans le cadre de l'épuration faisant suite à la tentative de coup d'Etat du 6 mars dernier qui visait à renverser le président Najibullah.

**ORDRE.** - Le président irakien Saddam Hussein a ordonné à son armée d'utiliser sans attendre les ordres l'arme chimique contre Israël en cas d'attaque nucléaire israélienne, rapporte mardi la presse officielle irakienne.

**RÉSERVE.** - Au Tibet, une haute plaine située à 4800 mètres d'altitude, battue par les vents et désertée par les hommes mais peuplée de plantes, d'oiseaux et autres animaux inconnus ailleurs, pourrait bientôt devenir la plus grande réserve naturelle au monde.

**LOI.** - Les députés français ont adopté à l'unanimité un projet de loi assurant la protection des personnes handicapées ou malades, en particulier les séropositifs, contre les discriminations visant leur condition physique.

**VIOLENCES.** - Huit policiers ont été tués hier dans une embuscade tendue par des rebelles communistes de la Nouvelle armée du peuple (NPA) dans la localité d'Igbaras, dans la province d'Iloilo au centre des Philippines.

**LIVRAISON.** - L'entreprise métallurgique britannique Walter Somers a révélé hier qu'elle avait livré à l'Irak un mécanisme de recul hydraulique qui pourrait éventuellement équiper un canon géant.

**ISRAËL.** - Le premier ministre israélien désigné, Shimon Peres, pourrait présenter la semaine prochaine un gouvernement minoritaire s'il ne parvient pas à réunir une majorité de 61 sièges sur 120 à la Knesset.

**CAMPS.** - La Bulgarie a reconnu hier que 147 personnes étaient mortes dans deux camps de concentration du pays ouverts en 1959 et fermés en 1962. Une commission d'enquête sur les camps de travaux forcés de Lovech et Skravna a annoncé que 1235 détenus, des intellectuels pour la plupart, y avaient été internés.

**ESSENCE.** - Près de 115.000 litres d'essence se sont échappés d'un abri anti-atomique construit, près du parc de Yellowstone, la plus grande réserve naturelle des Etats-Unis, par une secte religieuse en prévision d'une très prochaine apocalypse nucléaire.

**LUTTE.** - Le département américain de la Justice a exigé hier les relevés de plus de 700 comptes bancaires aux Etats-Unis et le gel de 684 autres comptes dans le cadre d'une opération contre le blanchiment de l'argent de la drogue par les barons colombiens portant sur quelque 400 millions de dollars.

## L'extrême-droite interdite

### RDA: élections communales en mai

Le parti d'extrême-droite des Républicains ne sera pas autorisé à se présenter aux élections communales prévues le 6 mai en RDA, a annoncé hier à Berlin-Est l'agence ADN en citant la Commission électorale est-allemande.

Le présidium de la commission chargée d'organiser les élections, qui avait été saisi d'une demande d'autorisation par les Républicains, a répondu que l'interdiction d'activités pronon-

cée à leur rencontre le 5 février par la Chambre du peuple (Parlement) était toujours valable, a ajouté l'agence est-allemande.

Les Républicains, dirigés en RFA par l'ancien sous-officier de la Waffen-SS Franz Schönhuber, tentent difficilement de s'implanter en RDA où ils disent répondre à une attente de la population. Ils n'avaient déjà pas eu le droit de se présenter aux élections générales du 18 mars dernier. (ats, afp)

**● mini-annonces**

**● demandes d'emploi**

**DEUX ÉTUDIANTS** de 19 ans **CHERCHENT EMPLOI** pour la période des vacances (juin, juillet). Ouverts à toutes propositions. ☎ 0033/81 43 75 45 28-461074

Suisse 57 ans, avec formation **ETS EN MÉCANIQUE**, en bonne santé, sportif, cherche travail à plein temps. Ouvert à toutes propositions. Agences s'abstenir. Faire offre sous chiffres 28-461066 à Publicitas, place du Marché, 2302 La Chaux-de-Fonds

Jeune homme cherche place travail comme **INSTALLATEUR SANITAIRE**, libre de suite. ☎ 039/23 14 76 le soir ou aux heures des repas. 28-461073

**● offres d'emploi**

**PERSONNE AVEC PERMIS DE CONDUIRE** pour petites livraisons avant 7 heures. ☎ 039/26 77 10 91-9

Jeune couple habitant Le Locle cherche **PERSONNE CONSCIENCEUSE** pour heures de ménage et repassage. ☎ prof.: 039/23 90 80 interne 6. 28-470272

**● immobilier**

Cherche **APPARTEMENT 1½ OU 2 PIÈCES AU LOCLE**, urgent. ☎ 039/31 39 18 (repas). 28-470269

Urgent! Cherche à louer au Locle pour le 1er mai (ou avant) **APPARTEMENT 1-2 PIÈCES**, cuisine agencée, loyer modéré. ☎ 038/63 22 59 le soir. 28-124421

A vendre **ANCIENNE FERME COMTOISE**, Doubs-France, 40 km Villers-le-Lac, petit jardin, bonne exposition, Fr. 32500.-. ☎ 0033/81 69 21 52 int. 17. 28-470254

A louer au Locle, **APPARTEMENT 2 PIÈCES**, éventuellement meublé, pour une période d'une année, dès juillet-août 1990, Fr. 420.- charges comprises. ☎ 039/31 88 26 28-470251

A vendre à La Chaux-de-Fonds, **BEAU DUPLEX 4½ PIÈCES**, avec garage. Ecrire sous chiffres 28-461043 à Publicitas, place du Marché, 2302 La Chaux-de-Fonds.

A louer, La Chaux-de-Fonds **3½ PIÈCES**. Libre tout de suite. Fr. 1080.-, charges comprises. ☎ 039/28 33 12 dès 16 heures. 28-461071

Récompense de Fr. 200.- pour la personne qui me trouvera selon ma convenance **UN 2 PIÈCES** mi-confort loyer maximum Fr. 500.-. Sous chiffres 28-461070 à Publicitas, place du Marché, 2302 La Chaux-de-Fonds.

A louer **CAP D'AGDE** appartement 4 personnes, grande terrasse, piscine, tennis. ☎ 038/63 10 15 28-001026

A vendre **AUBERGE** 60 couverts, BAR-TABAC, Village Haut-Doubs. ☎ 0033/81 43 31 11 28-461051

**● à vendre**

**20 STÈRES DE FOYARD**, 1000 piquets pelés-taillés 160 cm de long. ☎ 039/36 12 04 28-470267

**ROBE DE MARIÉE «MICENAS»** de Pronovias, taille 36, avec accessoires, Fr. 1200.-. ☎ prof.: 039/23 90 80, interne 6. 28-470271

**BELLE ROBE DE MARIÉE**, Pronuptia 1989, taille 36-38. Prix intéressant. ☎ 038/25 93 69 dès 18 heures. 28-023506

**PLANCHES À DESSIN**, un photocopieur Canon, 2 bureaux. ☎ 039/31 77 01 28-470264

**ACCORDÉON CHROMATIQUE EXCELSIOR** musette, 4 voix. Fr. 3000.-. ☎ 039/28 24 22 28-461050

**● à acheter**

**TRAINS** mécaniques, électriques et à vapeur, avant 1960. ☎ 039/31 33 82, midi et soir. 28-470154

**MANNEQUIN DE COUTURE** est cherché à acheter. ☎ 039/28 76 18 le soir. 28-461068

**MONTRES** bracelet soignées, or, chronographe, calendrier, Patek Philippe, Vacheron, Cartier, Movado. ☎ 038/24 39 60, le soir. 28-461069

**● marché de l'occasion**

A vendre **MAZDA 323 GT TURBO**, 1989, 20000 km, expertisée. ☎ 039/32 11 62 (repas). 28-470268

A vendre **OPEL ASCONA 18E SPORT**, 1984, 90000 km, (radio, toit ouvrant), soignée, expertisée. Fr. 5700.-. ☎ 039/31 89 26 (repas). 28-470266

A vendre **ALFASUD 1.5 TI**, 1984, noire, Fr. 800.- pour bricoleur. ☎ prof. 039/23 90 80 interne 6. 28-470270

A vendre **MOTO SUZUKI TRIAL**, 125 cm<sup>3</sup>, 1984, 2000 km, Fr. 2000.-. ☎ 039/26 53 72 repas. 28-461077

A vendre, cause décès, **BUS CAMPING FIAT 238**, complètement équipé, 1981, 38000 km, Fr. 16000.-, non expertisé. ☎ 039/26 93 32 heures repas. 28-461075

**La promotion-fraîcheur:**

**Poulets frais Optigal**  
Offre spéciale du 18.4 au 28.4



Le kg ~~7.50~~ **6.-**  
(sans abats)

**La super-promotion:**

**Ramequins surgelés**  
Offre spéciale du 18.4 au 24.4



4 pièces 280 g  
~~280~~ **2.-**  
(100 g -71,4)

**La surprise:**

**Chaussure de sport**

Dessus en nylon renforcé de cuir velours, stabilisateur de talon. Semelle intérieure avec absorbeur de chocs, intercalaire multicolore en EVA. Semelle de caoutchouc à profil jogging. Coloris combinés noir ou gris. Diverses pointures.

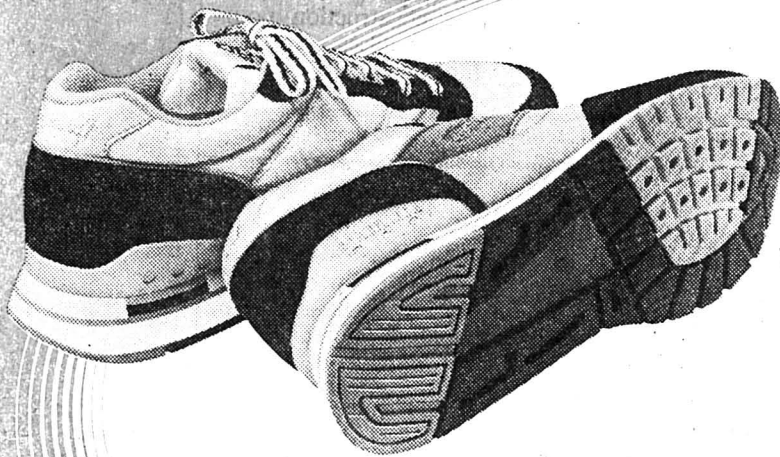

**35.-**

Multipack du 18.4 au 24.4

**Rösti en sachet de 500 g**  
500 g ~~2.30~~ **1.80**  
(100 g -36)

**Rösti à la bernoise en sachet de 500 g**  
500 g ~~3.30~~ **2.80**  
(100 g -56)

A partir de 2 sachets au choix



Offre spéciale du 18.4 au 21.4  
**Bananes de 1ère qualité** Le kg

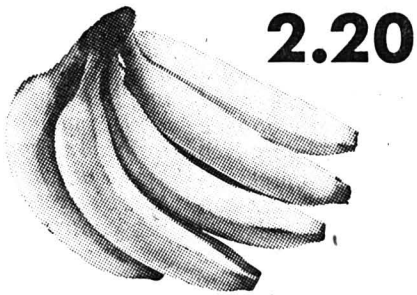

~~2.20~~

Offre spéciale du 18.4 au 28.4  
**Poulets surgelés Optigal** (sans abats)

Le kg ~~6.70~~ **5.50**

Offre spéciale du 18.4 au 24.4  
**Haricots fins surgelés**

1 kg ~~4.90~~ **4.-**

Offre spéciale du 18.4 au 24.4  
**Cafino pour votre café au lait**

550 g ~~8.50~~ **7.-**  
(100 g 1.27,3)

Offre spéciale du 18.4 au 21.4  
**Poires Bosc d'Afrique du Sud** Le kg **2.50**

Multipack du 18.4 au 24.4  
**Tous les flans**  
125 g ~~55~~ **45**  
(100 g -36)  
A partir de 2 gobelets au choix



Multipack du 18.4 au 24.4  
**Toutes les sauces tomate en boîte de 430 g -40 de moins**

Exemple: Napoli  
430 g ~~2.40~~ **2.-**  
(100 g -46,5)

A partir de 2 boîtes au choix

**Cactées fleuries**

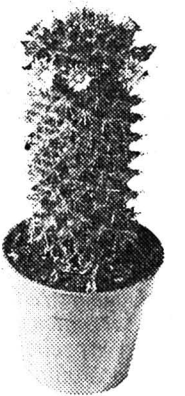

Le pot **6.50**

**MIGROS**

**● mini-annonces**

**● divers**

**ORGANISTE ANIME BALS**, mariages, soirées, etc. ☎ 038/33 35 78 ou 038/25 90 55. 91-35228

**CONSULTEZ, LISEZ «ÉTOILES»** le magazine de la Société d'astrologie neuchâteloise, en vente chez votre libraire ou à défaut, à commander à case postale 1242, 2001 Neuchâtel ou par téléphone au 038/25 56 25 ou 25 59 29 87-40329

**● nos amies les bêtes**

A vendre **2 JEUNES CHIENS**, Berger allemand. ☎ 039/61 13 05 28-461076

**Tarif 85 ct le mot (min. Fr. 8.50)**  
Annonces commerciales exclues

**FOFANA**

grand voyant, médium, résout tous vos problèmes; amour, chance; désenroulement, protection etc.

Reçoit ou correspondance, Tél. 0033/50 49 09 03 307171

A vendre au plus offrant **caravane**

en très bon état, cuisine et avant neufs ☎ 024/41 45 03 à midi ou soir à 18 h du lundi au jeudi 22-471104

**● finance**



44-002706

**procrédit**

4/4x4/16/Me

# La construction au ralenti

## Situation des logements: fléchissement en 1989

Après avoir légèrement progressé en 1988, la construction de logements en Suisse a quelque peu ralenti l'an passé: 40.705 logements ont été construits dans l'ensemble des communes, soit

260 ou 0,6% de moins qu'en 1988, a indiqué hier l'Office fédéral de la statistique (OFS). A noter toutefois que 55.570 logements étaient en construction à fin 1989, soit 2830 de plus qu'un

an auparavant.

Le nombre de logements neufs a diminué de 11,9% dans les villes, mais il a augmenté de 3,8% ans les autres communes. Il s'est toutefois sensiblement

moins accru dans les communes de 2000 à 10.000 habitants (+1,7%) que dans les communes de moins de 2000 habitants (+6,6%).

La construction de maisons individuelles, qui s'était développée en 1988, a marqué un léger recul: 12.350 maisons de ce type ont été construites en 1989, soit 1,4% de moins que l'année précédente. Quant au nombre de maisons à plusieurs logements bâties en 1989 (28.400), il est resté pratiquement inchangé par rapport à l'année précédente.

### DAVANTAGE DE PERMIS DE CONSTRUIRE

Les 50.167 permis de construire délivrés en 1989 représentent une hausse de 0,9% par rapport à l'année précédente, hausse qui n'a toutefois pas touché toutes les catégories. Alors que le nombre de permis délivrés pour les maisons à plusieurs logements s'est accru de 3,8%, celui des permis accordés pour des maisons individuelles (14.138) a accusé une baisse de 6%.

Vu la cherté accrue des crédits, reste à savoir si tous ces projets de construction pourront être réalisés, souligne l'OFS. (ap)

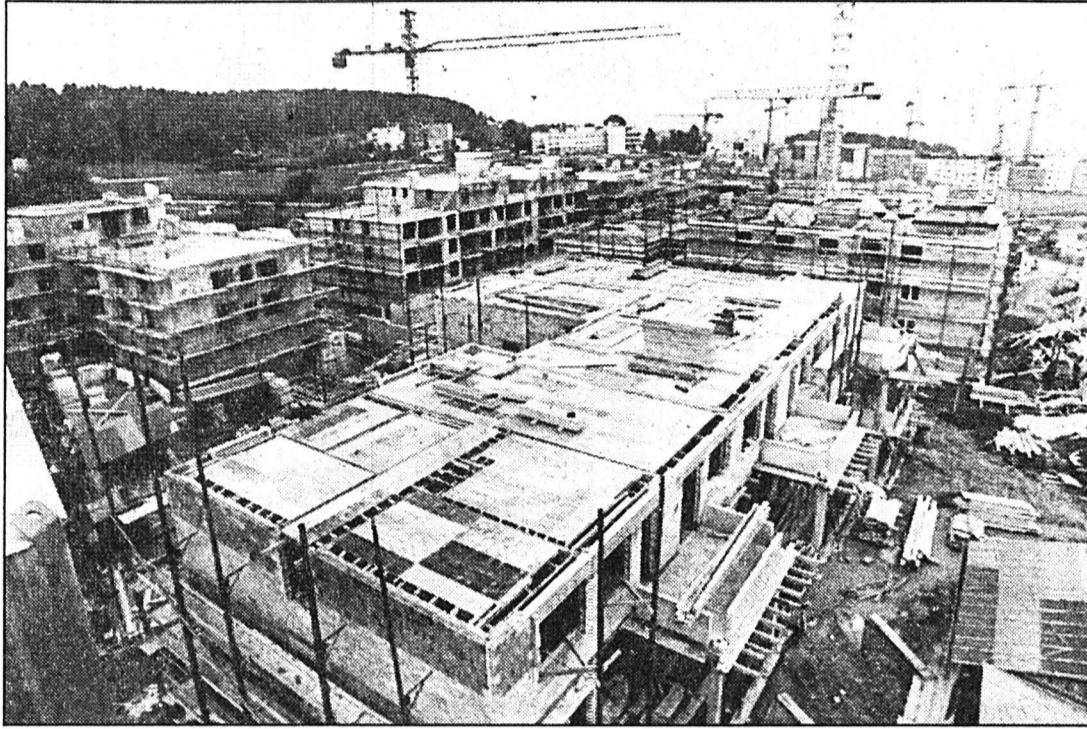

Léger recul de la construction de logements en 1989.

(AP)

### LIBRE OPINION

## Du cyanure à la une...

Dans la récente affaire d'empoisonnement, les médias et plus particulièrement la Télévision romande ont joué un rôle sur lequel il est utile de se poser un certain nombre de questions.

Il est normal que la presse de chez nous aille au-delà d'un entrefilet car nous avons la chance de vivre dans un pays où la criminalité est faible, les assassinats relativement rares et généralement dépourvus de sensationnel. La police et les juges nous apparaissent plutôt comme des fonctionnaires soucieux de faire un travail consciencieux que comme les rusés justiciers de Erle Stanley Gardner et autres Hitchcock. Une mort causée par de la bière additionnée de cyanure dans une bourgade fribourgeoise rappelle trop Simeon pour ne pas faire la une et les circonstances ouvraient une large porte à l'imagination.

Il est normal aussi que les médias ne se cantonnent pas dans un rôle de pure information et aillent au-delà de la simple relation des faits pour prendre position, car derrière les pages d'un journal ou les images de la télévision se cachent des hommes et leur sensibilité.

Dans quelle mesure une réaction personnelle doit-elle entrer dans le compte-rendu que le professionnel livre au public, et dans quelle mesure doit-il faire abstraction de ses sentiments pour sauvegarder la notion d'impartialité?

A quel moment cesse-t-il de donner à l'information une image plus humaine, pour tomber dans le travers de la manipu-

lation de l'opinion. Aux Etats-Unis, les dispositions légales cherchent à soustraire les jurés à l'influence de la presse et il est possible de révoquer un jury s'il est établi que son appréciation du cas n'est plus celle qui relève exclusivement des faits portés à la connaissance du tribunal par les voies légales. La loi veut donc bien séparer les jugements que portent les médias ou le public du jugement légal qui lui seul doit entraîner une condamnation, une peine ou un acquittement. Chez nous la Constitution sépare le pouvoir judiciaire du pouvoir politique, afin de donner à la justice une autonomie aussi large que possible lui permettant de procéder avec un maximum de sérénité et d'équité.

Au cours des siècles, nous avons assisté à une lente mutation du pouvoir qui de droit divin a évolué vers un droit public, au travers de hiérarchies tour à tour ecclésiastiques, féodales et constitutionnelles pour aboutir à la situation actuelle d'une redistribution de différents pouvoirs à différentes instances spécialisées au sein desquelles le consensus public a acquis un poids tel qu'il renverse les gouvernements en Europe de l'Est.

La presse et la télévision sont devenues des moyens privilégiés dans la formation de ce consensus, par une diffusion massive d'informations qui, de surcroît, sont ce qu'on admet souvent comme la source fondamentale de la connaissance. Il faut se garder d'oublier l'empoisonnement que fut pour l'homme l'ac-

cession au fruit de la connaissance et donc ne pas craindre de ne pas savoir, ou d'être dépourvu d'opinion sur certains sujets.

### OSONS-NOUS ÊTRE SANS OPINION?

Aujourd'hui, il est de très mauvais ton de ne pas avoir d'opinion. Il suffisait de voir à quel point ceux qui n'avaient pas de jugement à émettre sur l'affaire de Romont étaient mal à l'aise devant la caméra. De toute évidence, ils se sentaient culpabilisés devant un reproche muet mais évident de la télévision, de n'avoir pas une opinion bien claire et cela malgré une information distribuée largement. Deux ou trois personnes ont eu le courage de dire qu'en toute franchise l'affaire était difficile à juger. En fait, à qui appartenait-il de juger, sinon aux juges, spécialistes en la matière et désignés pour cela.

En quoi le jugement du public pouvait-il contribuer à l'éclaircissement de l'affaire et surtout aux conclusions à lui donner?

Enfin, on a beaucoup parlé de compromis en avançant des jugements sur le jugement des juges fribourgeois. Pour les uns, le mot voulait dire équité, c'est-à-dire équilibre entre différents aspects du cas. Pour d'autres, il était teinté de faiblesse, compromission entre diverses pressions exprimées à la fois par les faits, les plaidoiries, le jury, les différents avis des médias et ce que l'on pouvait percevoir du fameux consensus public auquel tout bon démocrate se doit de sacrifier.

La décision juridique, dans de telles conditions, devenait anormalement difficile et le jugement, certainement passé en toute équité, ne pouvait que prendre l'aspect d'un compromis voire d'une manœuvre destinée à plaire au plus grand nombre.

La question que l'on doit se poser est celle de savoir si les médias n'ont pas joué eux, un rôle d'empoisonneurs, en mettant les gens dans l'obligation d'avoir une opinion et de porter un jugement.

Si le public a le droit d'être informé, il a aussi le droit de rester sans opinion, et notamment sur tous les sujets auxquels il ne peut pas contribuer par son action personnelle. Il doit conserver le droit fondamental et primordial de ne pas juger, ne fût-ce que pour n'être pas jugé lui-même un jour. La presse et la télévision, qui connaissent bien les forces et les faiblesses du consensus populaire qui crie Hosanna un certain dimanche et Barabbas le vendredi suivant, doivent bien mesurer l'ampleur de leur responsabilité. L'information qui doit à la fois être didactique, car il n'est plus question de revenir au Moyen Age, objective car nous avons tous un grand désir d'équité, et humaine, car nous avons besoin de ressentir une vie communautaire, cette information doit être donnée dans la liberté la plus absolue, ce qui implique la liberté de prendre ou de laisser et surtout de rester sans opinion.

Jean Didier BAUER

## Que de remous pour une place

### La police lève un blocus à Neuchlen-Anschwilen

Le conflit se durcit autour de la place d'armes de Neuchlen-Anschwilen (SG). La police cantonale saint-galloise a une nouvelle fois levé hier un blocus instauré par les opposants et arrêté sept personnes. Les manifestants ont tout de même réussi à empêcher la reprise des travaux.

Quelque 200 opposants se sont assis sur les routes menant à la future place d'armes située près de Gossau (SG). Ils voulaient empêcher le redémarrage des travaux interrompus à Pâques. La police a attendu cinq heures avant d'intervenir vers midi.

La situation a dégénéré au cours de l'après-midi. Environ 150 manifestants se sont battus avec une trentaine de policiers. Des plaintes ont été déposées contre de nombreux opposants.

Le conseiller national Paul Guenter (AdI/BE) a par ailleurs indiqué hier qu'il allait proposer à la commission militaire du National de recommander le refus de la seconde étape des travaux.

Le Département militaire fédéral devrait aussi trouver un nouvel emplacement pour la place d'armes, à son avis. (ap)

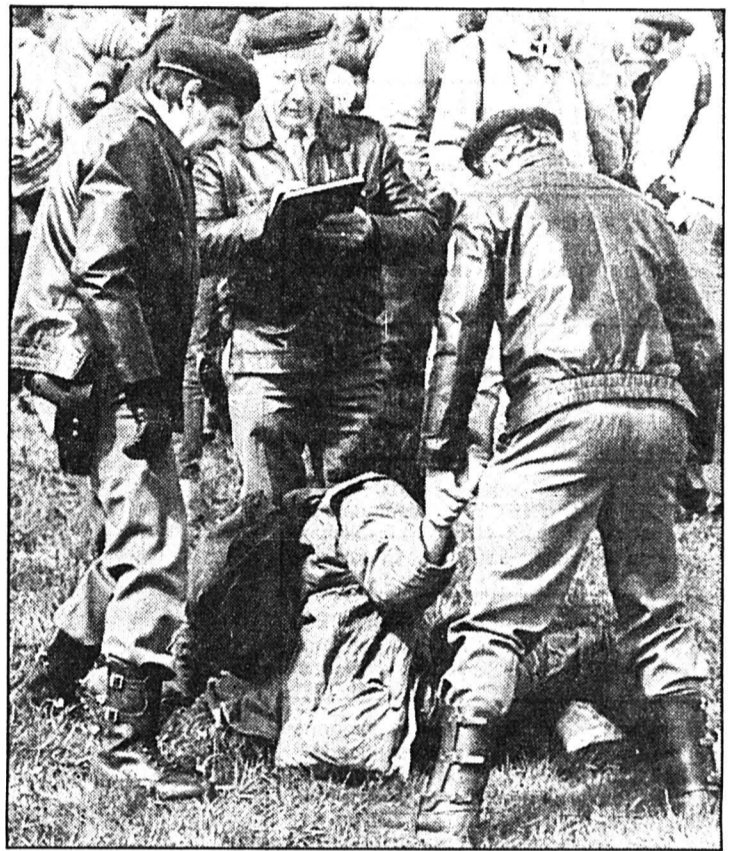

Sept arrestations et de nombreuses plaintes déposées contre les manifestants.

(AP)

## Une affaire tragique

### 1300 fiches disparues à Bâle-Campagne

L'affaire des fiches dans le demicanton de Bâle-Campagne a pris une tournure dramatique. Le gouvernement a communiqué hier la disparition de quelque 1300 des 10.000 fiches enregistrées. Le responsable du service de la protection de l'Etat à la police cantonale, contre qui les soupçons ont porté, s'est suicidé avant même la fin du recensement des fiches.

Sur les 9125 fiches personnelles encore enregistrées en janvier dans le service, 1295 ont disparu, a indiqué, hier, le gouvernement de Bâle-Campagne lors d'une brève conférence de presse. Les représentants des autorités n'ont cependant pas voulu dire de quelle sorte de fiche il s'agissait. 80 autres fiches dans le fichier des matières, qui en comptait 708, ont en outre disparu.

Le recensement a été prévu à la suite d'une discussion orageuse entre l'employé décédé et

le commandant de la police cantonale, début avril. L'employé avait mentionné entre autres des fiches qu'il aurait détruites, a déclaré le chef de la police Hans Suter lors de la conférence de presse. L'employé, désespéré et déprimé par l'affaire des fiches, s'est suicidé deux jours après.

Les résultats du nouveau décompte ont été connus une semaine après. Ils ont incité le commandant de la police à porter plainte auprès de la préfecture de Liestal pour suppression de titres et éventuelle violation des devoirs de fonction.

### DOSSIERS SOUS SCÉLÉ

Le préfet de Liestal a fait ouvrir une enquête et a - le jour même du dépôt de la plainte - fait saisir tous les documents de sécurité d'Etat et fait sceller le bureau du fonctionnaire de police concerné.

(ats)

### LA SUISSE EN BREF

**TRAFIC.** - Durant le week-end des Rameaux et les jours de Pâques, 125.406 véhicules au total ont passé par le tunnel du Gothard. Cela représente 8813 véhicules de plus que l'année précédente. Le bouchon à la porte nord de jeudi au Vendredi-Saint a duré 31 heures.

**AVENIR.** - Une utilisation conséquente de la géothermie permettrait de couvrir environ 7% des besoins en chaleur de la Suisse, a indiqué hier l'Office fédéral de l'énergie dans une brochure destinée à encourager les cantons, les communes et les particuliers à se

lancer dans l'étude des possibilités de cette énergie indigène.

**SANTÉ.** - Les patients suisses pourront bénéficier de traitements plus rapides et plus personnalisés grâce à la carte de santé «Sanacard». La Croix-Rouge suisse (CRS) et un institut de recherche privé ont présenté hier à Berne la nouvelle carte. L'Office fédéral de la santé et le concordat des caisses-maladie suisses se montrent sceptiques.

**RECOURS.** - Les avocats de Marc Achtari, pharmacien condamné à dix ans de réclu-

sion le 3 avril dernier par le Tribunal criminel de la Gruyère, sont depuis hier en possession des considérants de ce jugement qu'ils se refusent à commenter. Ce document, non communiqué à la presse, décrit les mobiles du meurtrier.

**VOTE.** - Si le Conseil national le veut, il pourra bénéficier du vote électronique dès la nouvelle législature en automne 1991. L'expertise technique étant achevée, reste maintenant à modifier le règlement du Conseil et à préparer la demande de crédit. Ces nouvelles installations devraient coûter 1,5 million de francs.

## Soigner son haleine

### Alcool au volant: l'odorat suffit pour punir

A supposer qu'un automobiliste se refuse à se soumettre à une prise de sang, il peut être condamné pour conduite en état d'ivresse sur la base de l'analyse de son haleine. Le Tribunal fédéral a rendu un jugement hier dans lequel il indique que les indices d'alcoolémie ainsi recueillis ont valeur de preuve.

La Cour de cassation du Tribunal fédéral a ainsi reconnu le bien-fondé d'une décision de la Cour suprême du canton d'Argovie qui avait condamné un automobiliste pour conduite en

état d'ivresse à une peine ferme de prison de quatre semaines et à une condamnation de 700 francs. L'automobiliste avait refusé de se soumettre à une prise de sang. Son recours en nullité n'a pas été admis.

Au passage de la frontière, à Koblenz (AG), un fonctionnaire des douanes avait remarqué que l'homme était pris de boisson. Il l'avait remis à la police. Cette dernière avait constaté un taux d'alcoolémie de 1,8 pour mille. Le conducteur avait alors refusé une prise de sang. Dans son re-

cours, il prétendait que le taux d'alcoolémie relevé dans son haleine ne constituait pas un moyen de preuve valable pour prouver son incapacité de conduire un véhicule. Le Tribunal n'a pas partagé ce point de vue et estimé que l'haleine de l'intéressé comme le témoignage des personnes qui s'en sont saisis constituent des preuves suffisantes. Les appareils actuellement utilisés, en particulier «l'alcomètre S-D II» sont des moyens assez fiables pour permettre une inculpation. (ap)

**SUPER PRIX!**  
Colt GL EXE  
Modèle spécial



**Fr. 16'290.-**  
3 ANS DE GARANTIE D'USINE

SILENCE PUISSANCE  
**MITSUBISHI**  
MITSUBISHI MOTORS

Garage  
**TARDITI**

Fritz-Courvoisier 95  
La Chaux-de-Fonds - ☎ 039/28 25 28

● immobilier

**cti**

gestion immobilière sa

Raffinerie 1 2000 Neuchâtel Tél. 038/24 22 44

A louer pour date à convenir  
Numa-Droz 47, à La Chaux-de-Fonds  
Dans immeuble entièrement rénové  
avec ascenseur

**magnifiques appartements  
de 3 pièces**

dès Fr. 930.- + charges  
Cuisine agencée, confort.

Possibilité d'assurer dans cet immeuble  
(9 appartements) le service de conciergerie.

Renseignements et visites:  
s'adresser à la gérance

**SNGCI**

MEMBRE DE LA SOCIÉTÉ NEUCHÂTOISE  
DES GÉRANTS ET COURTIERS EN IMMEUBLES

28-000152

espace  
& habitat

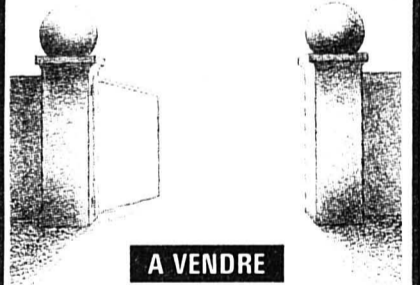

**A VENDRE**

au Locle

Situé au sud-est de la ville, dans un  
quartier tranquille, près du centre  
ville

**immeuble**

comprenant 2 grands appartements  
rénovés et un appartement de 3  
pièces à rénover avec possibilité de  
transformer les combles.

Dans un immeuble rénové, situé au  
Communal, dans un cadre tranquille  
et ensoleillé

**appartement 2½ pièces**

57 m² avec garage et place de parc,  
terrain aménagé.

France: Cernay-L'Eglise  
(près Maiche)

(30 min. de La Chaux-de-Fonds),  
une situation agréable dans un petit  
hameau sans bruit

**ferme rénovée**

5½ pièces avec garage, terrasse, jar-  
din de 1076 m², datant de 1763.  
FF 650 000.-

France: La Chaux-de-Gilley  
(près Morteau)

(40 min La Chaux-de-Fonds), une  
situation calme et ensoleillée dans  
un petit village

**maison familiale**

de 7 pièces, sur 2 niveaux de 140 m²,  
avec garage, terrain clôturé de  
1044 m². FF 700 000.-

France: Belfays  
(près Damprichard)

(30 min. de La Chaux-de-Fonds),  
une situation calme et ensoleillée,  
près de la forêt

**villa de 5 pièces**

avec garage, terrain de 1834 m².  
FF 680 000.-

Renseignements et visites:

Ld-Robert 67, ☎ 039/23 77 77/76

28-012185



11.50

La première: parce que rien  
ne vaut une bonne douche  
après le stress du déménagement.  
(Double jet - tout confort.)

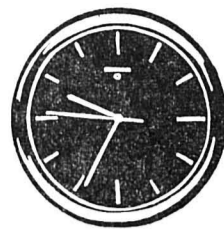

24.50

La deuxième: parce  
que l'heure du change-  
ment a sonné.

5.90

La troisième: parce  
que vous mettrez  
de la couleur dans  
votre vie.

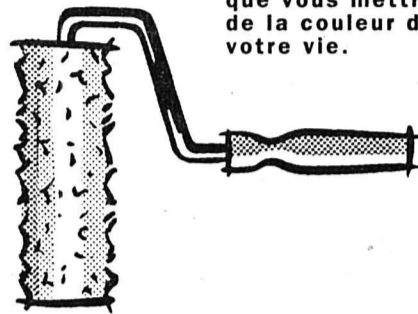

**Dix bonnes raisons pour  
changer de cadre de vie.**

29.-

La quatrième: parce que  
cette nouvelle dispersion  
ne dégouline pas sur  
votre nouvelle moquette.

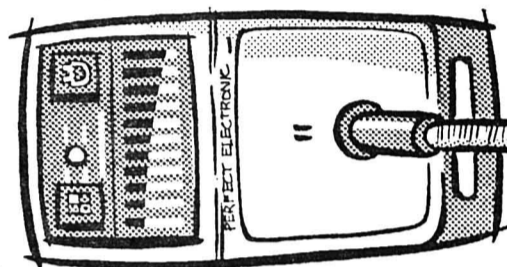
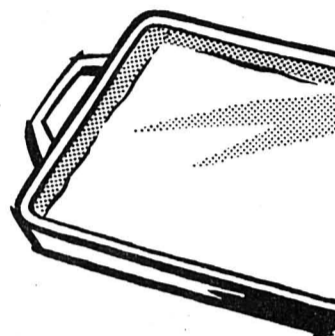

168.-

La cinquième: parce que le  
'Perfect Electronic' simplifie  
considérablement le débarras  
de votre appartement.  
(Réglage progressif de 400 à  
1000 Watts.)



4.90

La sixième: parce que quatre  
nouvelles parois sont là pour  
qu'on y plante des clous.

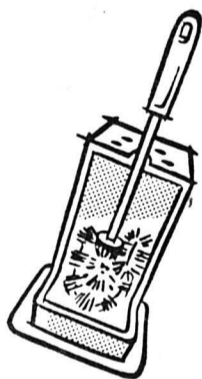

5.90

La septième: parce qu'en  
déménageant, on laisse  
toujours certaines choses  
derrière soi.

268.-

La huitième: parce que c'est  
amusant de se construire un  
nouveau nid. (De 160 x 210 cm,  
avec 60% de duvet de canard.)

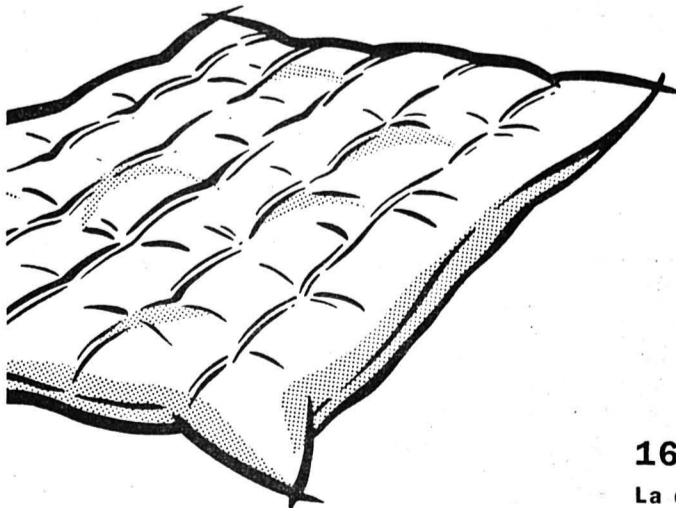

3.90

La neuvième: parce  
que, grâce à notre rayon  
jouets, le déménage-  
ment du piano devient  
un jeu d'enfant. (Set  
de jouet comprenant  
7 meubles pour maison  
de poupées.)



168.-

La dixième: parce que  
cette lampe halogène  
ferait très joli à côté  
du canapé. (Avec  
réflecteur pivotant et  
luminosité réglable.)



**EPA**

Passez d'abord à l'UNIP





**Intégrité, exactitude, sens des responsabilités et esprit d'initiative** sont les traits de caractère que notre fiduciaire recherche chez

## UN COMPTABLE

Ses principales responsabilités engloberont:

- contentieux;
- contrôle comptabilité générale;
- les rapprochements des comptes;
- contact avec la clientèle.

La rémunération est **intéressante** et notre groupe offre de **grandes perspectives aux hommes de valeur.**

Faire offre manuscrite avec documents usuels à case postale 460, 2301 La Chaux-de-Fonds.

28-012318

Henri Cattin SA  
Retraite 16, La Chaux-de-Fonds  
cherche

## ouvrier consciencieux

pour frappe à chaud, serait formé.

☎ 039/28 30 40

28-124422

Nous cherchons

## ouvriers/ ouvrières

Suisses ou permis C.  
Pour travaux d'atelier.

☎ 039/26 97 60

91-661

### Votre avenir nous passionne

Nous engageons pour plusieurs entreprises de La Chaux-de-Fonds:

## aides électriciens

expérimentés pour missions temporaires pouvant déboucher sur des engagements fixes.

91-584

**OK PERSONNEL SERVICE**  
Placement fixe et temporaire  
Votre futur emploi sur VIDEOTEX \* OK #  
Av. Léopold-Robert 65 • 2300 Chaux-de-Fonds • 039/23 04 04

Pour un client de la ville, nous cherchons:

## des couvreurs ou aides

avec bonne expérience.  
Entrée immédiate.  
Permis B ou C.  
Mme Perret se réjouit de votre visite.

(039) 27 11 55

## regularis

TRAVAIL FIXE ET TEMPORAIRE

POUR  
GAGNER

91-713



## Home médicalisé de Clos-Brochet

cherche

## infirmier(ère) assistant(e)

Nous demandons une personne

- ayant de l'intérêt pour les contacts avec les personnes âgées;
- aimant donner les soins de base.

Adresser offres écrites détaillées avec curriculum vitae et copies de certificats à Mme C. Fallet, infirmière-chef du Home médicalisé de Clos-Brochet, Clos-Brochet 48, 2000 Neuchâtel.

28-000602

Pour compléter notre team, nous cherchons pour tout de suite ou à convenir

## VENDEUR

expérimenté et aimant son métier.  
Prestations et avantages d'une grande entreprise.

Ecrire sous chiffres 28-950391 à Publicitas, place du Marché, 2302 La Chaux-de-Fonds.



## Centrale laitière Neuchâtel

cherche pour son laboratoire

## une laborantine

ou éventuellement une aide de laboratoire avec expérience à temps partiel (60% concentrés sur le matin) à qui nous confierons les analyses du contrôle de qualité de nos produits.

Nous demandons:

- une personne consciencieuse et ponctuelle, acceptant de travailler un samedi sur trois (jusqu'à 15 heures).

Nous offrons:

- un travail intéressant et varié;
- des prestations sociales modernes;
- 13e salaire.

Les offres écrites accompagnées des documents usuels sont à adresser à: Centrale laitière Neuchâtel, M. D. Gasser, Mille-Boilles 2, 2006 Neuchâtel.

28-000423

## Hélio Courvoisier S.A.

Maître-imprimeur de timbres-poste

cherche pour son département impression

## jeune homme

très consciencieux et ayant une bonne vue pour travaux soignés. Nationalité suisse ou permis C.

Ecrire ou téléphoner à:

Hélio Courvoisier S.A.  
Rue Jardinière 149a  
2300 La Chaux-de-Fonds  
☎ 039/26 45 45

28-124396

### Votre avenir nous passionne

Nous recherchons pour l'entretien d'une importante entreprise horlogère de La Chaux-de-Fonds:

## un peintre

Les personnes intéressées, au bénéfice d'une bonne expérience et désirant un emploi indépendant sont priées de prendre contact avec M. G. Forino.

91-584

**OK PERSONNEL SERVICE**  
Placement fixe et temporaire  
Votre futur emploi sur VIDEOTEX \* OK #

Av. Léopold-Robert 65 • 2300 Chaux-de-Fonds • 039/23 04 04

Für ein leistungsstarkes Unternehmen der Luxusuhren-Branche mit weltweiten Aktivitäten suchen wir zur Verstärkung des Verkaufsteams

## Verkäufer- persönlichkeit international

Was Sie mitbringen sollten:

- Erfahrung aus der Schmuck- oder Uhrenbranche;
- Verkaufserfahrung auf internationaler Ebene;
- mehrsprachig (Deutsch, Englisch, Französisch ein Muss);
- reisegewohnt (ca. 6 Monate im Jahr);
- überdurchschnittliche Einsatzbereitschaft und Flexibilität.

Wir bieten:

- anerkannte Prestige-Marke;
- Mitarbeit in einem erfolgsorientierten Team;
- die Möglichkeit, ein Einkommen zu verdienen, das weit über dem Durchschnitt liegt.

Senden Sie bitte Ihre handschriftliche Bewerbung mit Lebenslauf an

William Zahner & Associés,  
2, chemin des Mésanges, 2503 Bienne,  
Tel. 032/25 86 81.

80-378

Nous engageons pour début août 1990:  
**une apprentie  
employée  
de commerce**  
Faire offre manuscrite à l'attention de M. Boillat.  
28-012083



**GECO GÉRANCE ET  
COURTAGE SA**  
75, RUE JARDINIÈRE - 2300 LA CHAUX-DE-FONDS  
Tél. 039/23 26 55-56



LA CONVENTION PATRONALE  
DE L'INDUSTRIE HORLOGÈRE  
SUISSE



ayant pour but la coordination des efforts des employeurs au point de vue social, cherche à engager un

## chargé de relations publiques

**Formation:** universitaire ou équivalente, si possible avec diplôme fédéral de conseiller en relations publiques ou carte RP; bonne culture générale; langue maternelle française ou allemande, et excellente connaissance et pratique de l'autre langue.

**Expérience:** dans les relations publiques et/ou dans la presse. Connaissance pratique de l'industrie horlogère et des médias suisses.

**Profil:** sens de la communication; bon rédacteur; organisateur et administrateur; créatif; sens de l'entregent; capable de concevoir et de mettre en œuvre des mesures de relations publiques internes et externes très diverses; capable de traiter, dans tout l'arc horloger, aussi bien avec des associations professionnelles, des chefs d'entreprises, qu'avec des enseignants, des orienteurs professionnels; intéressé par la gestion des ressources humaines et le recrutement des collaborateurs.

Age idéal: 30-35 ans.

Entrée en fonction: tout de suite ou à convenir.

Veillez faire offre manuscrite avec curriculum vitae, copie de certificats et prétentions de salaire au secrétariat général de la Convention patronale, avenue Léopold-Robert 65, 2300 La Chaux-de-Fonds.

91-251

VAC René Junod SA  
Av. Léopold-Robert 115  
Rue des Crêtets 130  
2300 La Chaux-de-Fonds  
Tél. (039) 21 11 21

# VAC

Cherche pour son département après-vente

## UNE EMPLOYÉE

consciencieuse et habile pour le traitement et l'acheminement aux fournisseurs ainsi qu'aux clients des réparations qui nous sont confiées.

**Qualifications souhaitées:**

- capable de tenir une conversation téléphonique en allemand, (de préférence suisse-allemand);
- connaissance en dactylographie (pour travaux simples);
- précise et rapide dans son travail.

Cherche pour son département de publicité

## UNE JEUNE EMPLOYÉE DE COMMERCE

**Profil idéal:**

- formation commerciale;
- facilités de rédaction en français;
- bonnes connaissances de l'allemand pour pouvoir assurer des traductions de l'allemand en français;
- dactylographie rapide et soignée (sur ordinateur PC avec traitement de texte).

**Nous offrons:**

- travail intéressant et varié au sein d'une petite équipe;
- salaire en rapport avec les qualifications et compétences;
- avantages sociaux d'une grande entreprise.

Entrée en service: tout de suite ou à convenir.

Veillez faire vos offres à:

VAC RENÉ JUNOD SA,  
Service du personnel  
Avenue Léopold-Robert 115  
2300 La Chaux-de-Fonds, tél. 039/21 11 21

012072





# Aucune voiture de classe moyenne n'offre plus que les nouvelles Corolla multisoupapes à injection. Comparez!

La palette des modèles Corolla	Moteur multisoupapes	Injection	Puissance maxi. DIN	Consommation (OEV-1, en circulation mixte)	Garantie totale de 3 ans ou 100 000 km	6 ans de garantie contre la corrosion perforante	Prix
Corolla 1300 Compact XLi (3 portes)	■	■	60 kW (82 ch)	6,7	■	■	fr. 16 890.-
Corolla 1300 Compact XLi (5 portes)	■	■	60 kW (82 ch)	6,7	■	■	fr. 17 490.-
Corolla 1600 Compact XLi	■	■	77 kW (105 ch)	7,4	■	■	fr. 18 490.-
Corolla 1600 Compact GTS	■	■	77 kW (105 ch)	7,4	■	■	fr. 18 990.-
Corolla 1600 Compact GTi S	■	■	92 kW (125 ch)	7,4	■	■	fr. 23 990.-
Corolla 1300 Liftback XLi	■	■	60 kW (82 ch)	6,7	■	■	fr. 18 490.-
Corolla 1600 Liftback GLi	■	■	77 kW (105 ch)	7,4	■	■	fr. 20 190.-
Corolla 1600 Liftback GLi autom.	■	■	77 kW (105 ch)	7,9	■	■	fr. 21 190.-
Corolla 1600 Liftback GTi	■	■	92 kW (125 ch)	7,4	■	■	fr. 24 790.-
Corolla 1600 Sedan GLi	■	■	77 kW (105 ch)	7,4	■	■	fr. 20 490.-
Corolla 1600 Sedan GLi 4WD	■	■	77 kW (105 ch)	7,5	■	■	fr. 24 590.-
Corolla 1300 Sportswagon XLi	■	■	60 kW (82 ch)	6,7	■	■	fr. 18 490.-
Corolla 1600 Sportswagon XLi	■	■	77 kW (105 ch)	7,4	■	■	fr. 19 690.-

Modèles de la concurrence selon votre choix

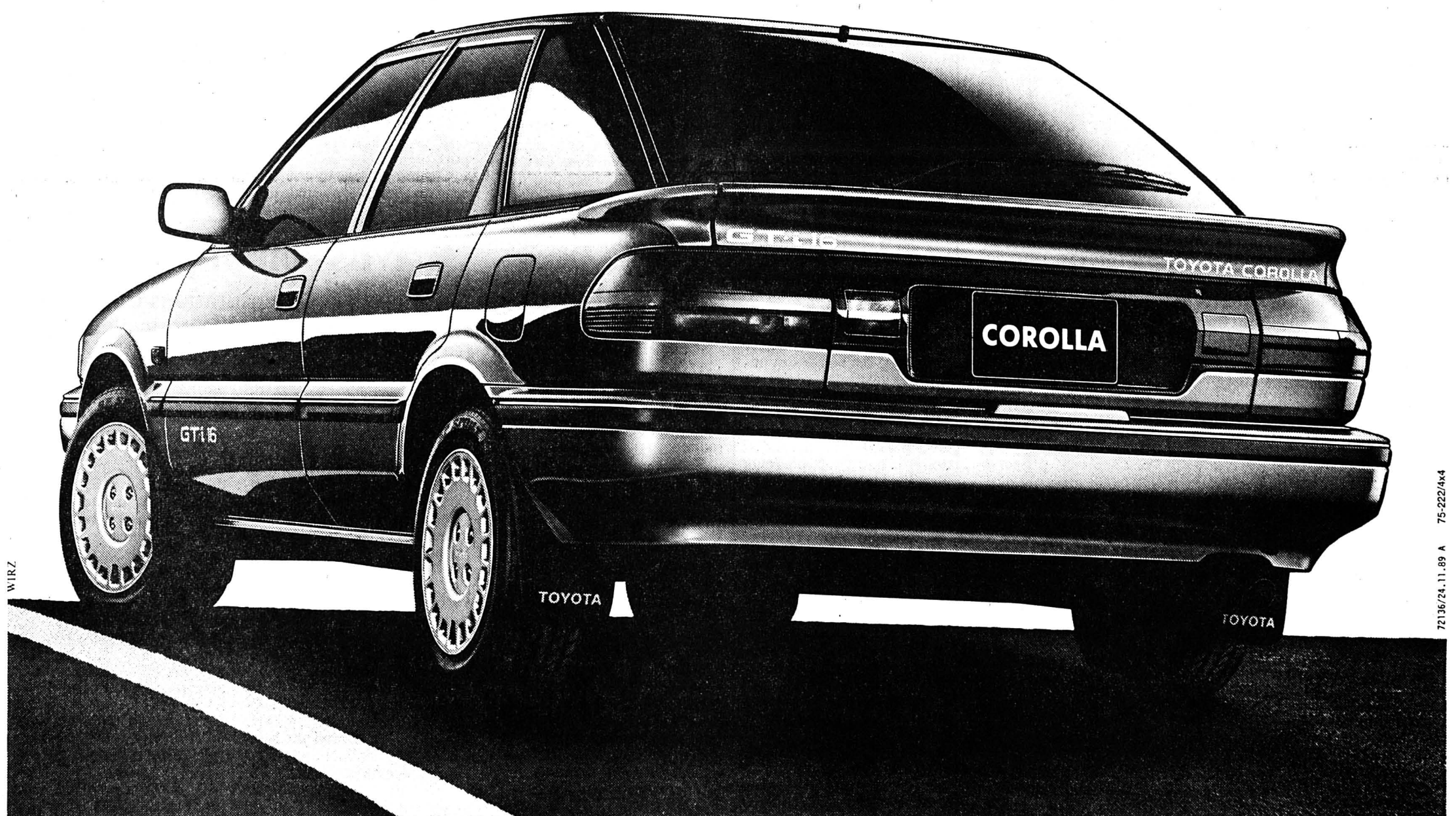
Corolla 1300 Liftback XLi, 60 kW (82 ch) DIN, 5 portes, fr. 18 490.-; 1600 GLi, 77 kW (105 ch) DIN, 5 portes, fr. 20 190.-; 1600 GLi automatique, fr. 21 190.-; 1600 GTi, 92 kW (125 ch) DIN, 5 portes, fr. 24 790.- (illustr.).

Dans le domaine de la haute technologie appliquée à l'automobile, Toyota occupe une position de pointe. L'un des plus éminents exemples en est fourni par les nouvelles Corolla: les quatre versions, livrables en 13 variantes, sont désormais toutes dotées d'un moteur multisoupapes à injection. Toyota introduit ainsi une

toute nouvelle dimension dans la classe moyenne. Les nouvelles Corolla multisoupapes à injection brillent par leur puissance et leur sobriété supérieures, à quoi elles allient une absolue fiabilité et un proverbial équipement ultra-complet. Livrez-vous donc à un essai comparatif! Vous ne manquerez pas

de constater qu'une Corolla vous en offre plus pour votre argent: une voiture à la pointe de la technique, une automobile d'une qualité exceptionnelle, assortie d'une garantie totale de 3 ans ou 100 000 km et d'une garantie de 6 ans contre la corrosion perforante. Sans compter un équipement qui a vraiment de quoi combler

tous les vœux. Dans cette classe, aucun autre constructeur automobile n'offre un aussi bon rapport qualité/prix. Dans la gamme des Toyota Corolla, qui comprend le plus vaste choix de multisoupapes à injection, vous trouverez certainement la voiture taillée sur vos besoins. Elle englobe en effet toutes

les versions: Compact, Liftback, Sportswagon, Sedan et Sedan 4WD. Essayez-les pour savoir laquelle vous convient le mieux!

Toyota Leasing: téléphone 01-495 2 495  
TOYOTA SA, 5745 SAFENWIL, 062-999 311.

 **TOYOTA**  
LE NO 1 JAPONAIS

Agence principale: La Chaux-de-Fonds: Centre de vente, Garage des Montagnes, Léopold-Robert 107 et 117, 039/23 64 44/45

Agences locales: Corgémont: Garage Moderne, 032/97 10 61 - Le Locle: Garage du Crêt, 039/31 59 33 - Saignelégier: Ch. A. Frésard + S. Cattin, 039/51 12 20



**EXIGEZ LE LUXE ABSOLU: CROMA VIP ABS.**

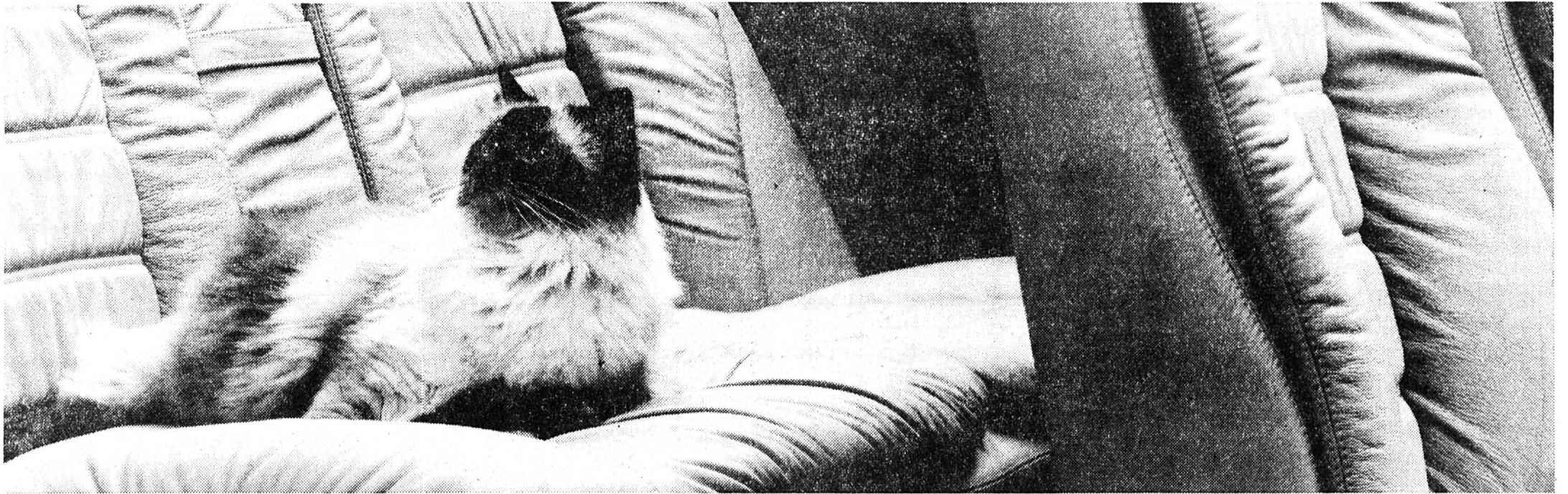

*A un certain niveau, l'argent devient accessoire. Voilà pourquoi nous avons décidé de vous offrir une climatisation et d'autres équipements VIP pour votre confort absolu, le tout d'une valeur de Fr. 3000.- gratis pro Deo!*

Le modèle spécial Croma VIP ABS, c'est la perfection de la Croma S, de son ABS et de son moteur de 2 litres à injection électronique, alliée au grand luxe. Sièges en cuir noble, climatisation, pneus larges et jantes en alliage léger, voilà la forme la plus accomplie de la grande classe. A un prix qui vous fera comprendre toute l'étendue du bénéfice que vous réaliserez.

**VIP**

**Fr. 31400.-**

**CROMA**

**ABS**

Autres modèles à partir de Fr. 23 200.-.

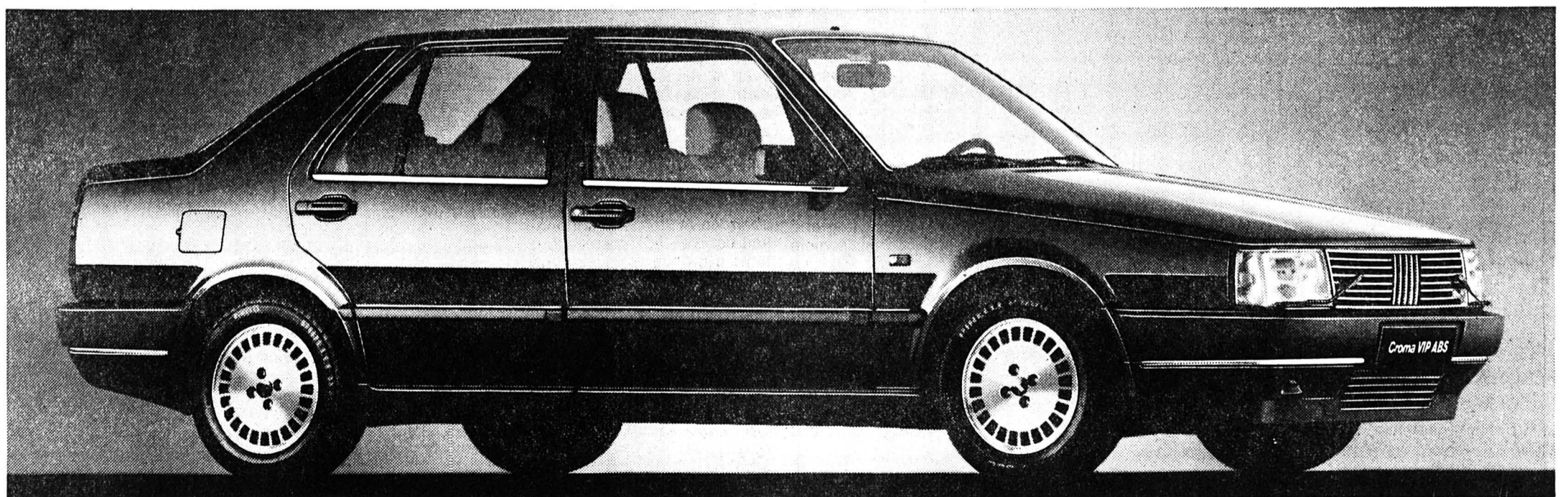

**CROMA. LA RAISON DE LA PASSION.**

6 ans de garantie anticorrosion. Financement et leasing avantageux par Fiat Crédit SA.

**FIAT**



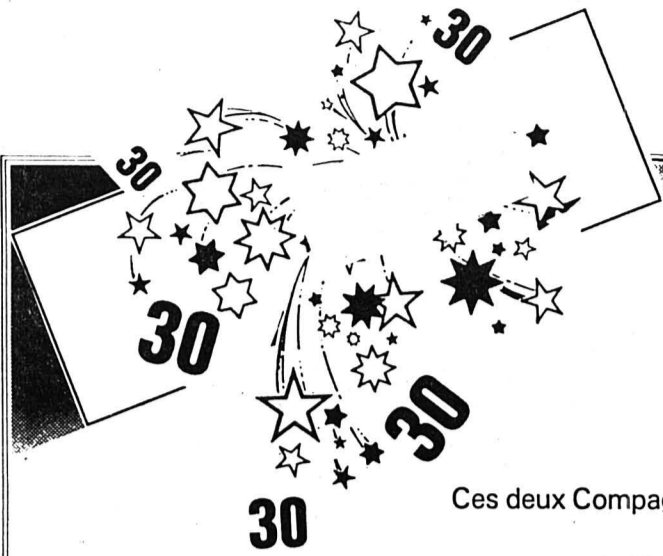

Pour marquer d'une pierre blanche le 30<sup>e</sup> anniversaire de son entreprise

**Villat** Meubles s'est octroyé la collaboration de deux

ébénistes Compagnons du Tour de France pour vous présenter la superbe collection de Christian Pigeon... 100% chêne massif. Chaque meuble numéroté et signé au fer rouge.



Ces deux Compagnons d'Art de la Tradition du Tour de France, vous démontreront, les

**19, 20 et 21 avril 1990 jusqu'à 21 heures**

dans notre vieille ferme à Buix, la passion de leur façonnage comme le faisaient les Maîtres Ebénistes d'il y a 300 ans!

Du 19 au 28 avril, en parcourant l'exposition entièrement renouvelée chaque visiteur aura l'occasion de participer à notre

**GRAND CONCOURS GRATUIT**

Chaque jour, tirage au sort d'un CADEAU, valeur Fr. 450.—

**A Buix  
du 19 au 28 avril**

**Heures d'ouverture:**

- Chaque jour, jusqu'à 21 h
- Dimanche 22 avril: FERMÉ
- Samedi 28 avril, jusqu'à 17 h

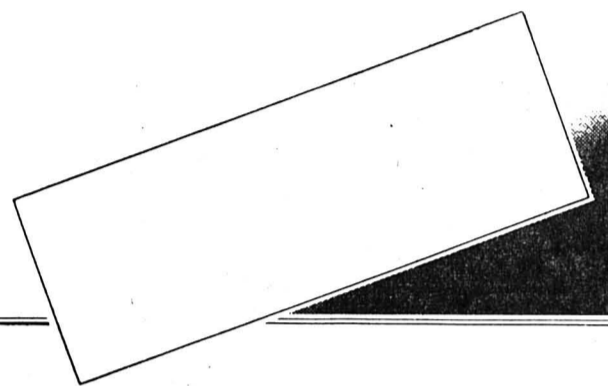

14-14517/4x4

Emprunt en francs suisses



**Inter-American  
Development Bank**

(Banque Interaméricaine de Développement)

**7 3/8%** Emprunt 1990-2002  
de fr.s. 125 000 000

Cet emprunt a obtenu la qualification «AAA» par Standard & Poor's ainsi que de «Aaa» par Moody's.

Fin de souscription:  
**20 avril 1990, à midi**

Les principales de cet emprunt sont les suivantes:

- Taux:** 7 3/8% payable annuellement le 8 mai
- Prix d'émission:** 101,5% net
- Libération:** le 8 mai 1990
- Durée:** 12 ans ferme
- Remboursement:** 8 mai 2002
- Titres:** Obligations au porteur de fr.s. 5000 et fr.s. 100 000
- Restrictions de vente:** USA
- Cotation:** sera demandée aux bourses de Zurich, Bâle et Genève.
- Numéro de valeur:** 880.721

Union de Banques Suisses Banque Leu SA	Société de Banque Suisse Banques Cantoniales Suisses	Crédit Suisse Groupement des Banquiers Privés Genevois
Banque J. Baer & Cie SA Wegelin & Co. Banque Cantrade SA	Banque Sarasin & Cie Banque Suisse de Crédit et de Dépôts	PBZ Privatbank Zurich Banque Hofmann SA
Banque de la Suisse Italienne Banque Hypothécaire et Commerciale Suisse - HYPOSWISS CBI-TDB Union Bancaire Privée Deutsche Bank (Suisse) SA	La Roche & Co.	Banque Privée Edmond de Rothschild SA
Citicorp Investment Bank (Switzerland) J. P. Morgan Securities (Switzerland) Ltd.	Commerzbank (Switzerland) Ltd.	Dresdner Bank (Switzerland) Ltd.
	Algemene Bank Nederland (Suisse) Nomura Bank (Switzerland) Ltd.	HandelsBank NatWest Dai-Ichi Kangyo Bank (Schweiz) AG

44-004201



**A. TOMAT**

Maçonnerie - Carrelages - Peintures  
Crépis synthétiques - Rénovations



LA CHAUX-DE-FONDS  
Doubs 155

☎ 039/23 95 32

28-012578

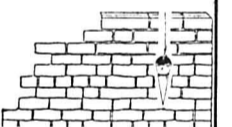

● offres d'emploi

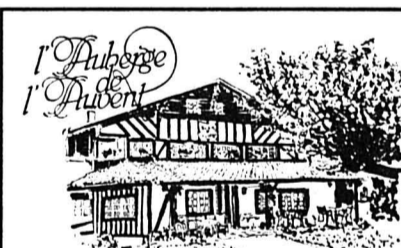

Engagerait pour le 1er mai

**jeune cuisinier**

Place à l'année.  
Sans permis s'abstenir.

Se présenter ou téléphoner

**Auberge de l'Auvent**  
2043 Boudevilliers. ☎ 038/57 23 43

28-000575

Si vous êtes:  
**DÉCALQUEUR(EUSE)  
CFC**

ayant de bonnes références  
dans le métier - cadrans haut de  
gamme,

**N'Hésitez pas à nous contacter - Postes stables**

28-012093



039/23 55 23

L.-Robert 64,  
La Chaux-de-Fonds.



**La Chaux-de-Fonds**

Implantée dans les cantons de Neuchâtel, Jura et Berne, notre société de distribution forte de ses 750 collaborateurs, connaît un constant développement. Pour y faire face, nous sommes à la recherche

d'une **vendeuse** qualifiée, à plein temps  
pour notre CENTRE COOP Le Locle

Vous souhaitez mettre en pratique vos connaissances professionnelles dans un magasin moderne où les mots ambiance, dynamisme et efficacité ont toute leur signification.

Date d'entrée: 1er mai 1990 ou date à convenir.

Nous vous offrons les moyens de votre réussite grâce à une infrastructure efficace, la sécurité de l'emploi au sein d'une entreprise leader, des prestations sociales au-dessus de la moyenne, un salaire à la hauteur de ce poste et de ses responsabilités.

Faire offre à: COOP LA CHAUX-DE-FONDS, service du personnel, rue du Commerce 100, ☎ 039/25 11 61 ou passer au magasin du Locle.

Notre gérant, M. P. Denest, ☎ 039/31 16 57 vous y accueillera et vous donnera tout renseignement complémentaire.

28-012081







# 1<sup>re</sup> EXPOSITION-VENTE DE MACHINES ET OUTILS AGRICOLES

## NEUFS ET OCCASIONS

Samedi 21 et dimanche 22 avril, de 9 h à 22 h

Manège des Franches-Montagnes - Saignelégier

14-70346

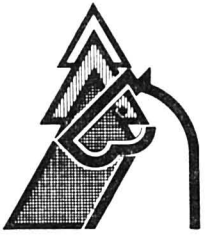

## SERVICE D'ORIENTATION UNIVERSITAIRE

Bienne, Seeland, Jura bernois

Rue Theodor-Kocher 6,  
2502 Bienne

Information et consultations gratuites pour les gymnasiens(nes), étudiants(es), diplômés(ées) universitaires et adultes concernant les professions, les formations et les spécialisations de niveau universitaire.

Salle de lecture et service de prêt ouverts au public: mardi de 14 à 18 heures et jeudi de 18 à 19 h 30.

Consultations individuelles sur rendez-vous:  
☎ 032/22 37 34,  
(8 h 30 - 11 h 30, sauf mardi).

06-001563

### vacances-voyages

**BURRI**  
VOYAGES SA  
MOUTIER

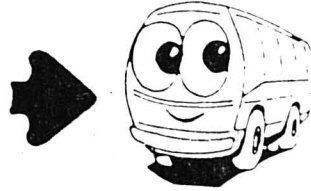

### Courses de plusieurs jours

Lugano du 23 au 29 avril 7 jours dès Fr. 435.-  
Haute-Auvergne - Gorges du Tarn (F) (Ascension) du 24 au 27 mai 4 jours Fr. 365.-  
Provence - Camargue (F) (Ascension) du 24 au 27 mai 4 jours Fr. 395.-

### Croisière sur le M.V. Orient-Express

du 31 mai au 9 juin  
- 5 jours en car et 5 jours en bateau -  
Italie - Yougoslavie - Bulgarie (Sofia) - Turquie (Istanbul) - retour avec le bateau de croisière/ferry M.V. Orient-Express par Kusadasi - Patmos - Katakolon (Olympie) - Venise et retour en Suisse  
Prix: dès Fr. 1680.-

Corse - Sardaigne (F-I) du 1<sup>er</sup> au 9 juin 9 jours dès Fr. 1230.-  
Venise - Desenzano (I) (Pentecôte) du 2 au 4 juin 3 jours Fr. 295.-  
Haute-Auvergne du 4 au 10 juin 7 jours dès Fr. 745.-  
Lourdes - Fatima - Santiago de Compostela du 6 au 17 juin 12 jours Fr. 1295.-

### Ouverture de saison en Espagne

Calafell Playa - Costa Dorada du 11 au 19 mai 8 1/2 jours Fr. 435.-  
Lloret de Mar - Costa Brava du 18 au 25 mai 7 1/2 jours Fr. 395.-  
Pension complète en Espagne

Départs des principales localités de Suisse romande  
Demandez nos programmes détaillés et inscriptions chez:  
BURRI VOYAGES S.A., rue Centrale 11, 2740 Moutier, tél. 032 93 12 11, ou auprès de votre agence de voyage habituelle.

06-16005/4x4

économiser sur la publicité c'est vouloir récolter sans avoir semé

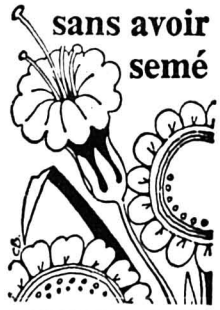

### Prêts personnels

jusqu'à Fr. 40 000.- en 24 heures.  
Discretion absolue. Sans aucune garantie, reprise de crédit en cours possible, Frontaliers exclus.  
Tél. (039) 23 01 77 de 8 h à 20 h 30

A remettre au centre de Neuchâtel, pour date à convenir

### salon de coiffure

dames et messieurs.  
Faire offres sous chiffres  
D 28-61 6830 à Publicitas,  
2001 Neuchâtel.

### divers

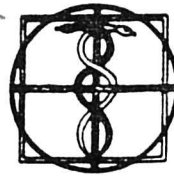

Association de sophroprophylaxie  
Début de nouveaux cours de

## sophrologie

### LA CHAUX-DE-FONDS

Débutants: dès lundi 23 avril à 20 h 15, au Collège des Endroits  
dès jeudi 26 avril à 18 h 30, au Collège des Foulets  
degré II, dès lundi 23 avril à 18 h 30, au Collège des Endroits  
degré III, dès jeudi 26 avril à 20 h 15, au Collège des Foulets

Avancés:

### NEUCHÂTEL

Débutants: dès mardi 24 avril à 18 h 30, à Hauterive  
Avancés: degré IV, dès mardi 24 avril à 20 h 15, à Hauterive

### SAIGNELÉGIER

Avancés: degré II, dès mardi 1<sup>er</sup> mai à 18 h 30, Ecole secondaire  
degré III, dès mardi 1<sup>er</sup> mai à 20 h 15, Ecole secondaire

### SAINT-IMIER

Débutants: dès mercredi 25 avril à 19 h 30, Ecole primaire  
Pour enfants: dès mercredi 25 avril à 18 heures, Ecole primaire

### TAVANNES

Débutants: dès mardi 15 mai à 20 h 00, Ecole secondaire  
Pour enfants: dès mardi 15 mai à 18 h 30, Ecole secondaire

Cours pour adultes, 6 leçons de 1 h 30, Fr. 120.- par personne, Fr. 200.- par couple.  
Cours pour enfants, 6 leçons de 1 heure, Fr. 80.- par enfant.

Renseignements et inscriptions: ☎ 039/26 55 96 ou 039/23 86 73.

28-124423

### autos-motos-vélos

## NISSAN PRAIRIE 4x4

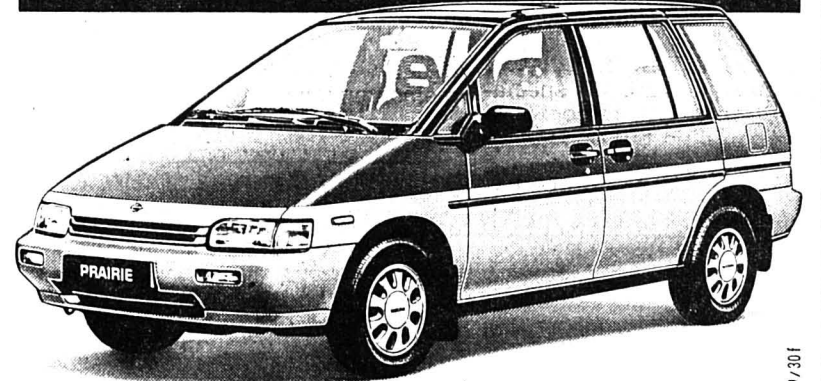

### Traction permanente sur les 4 roues pour toute la famille.

Moteur 2 litres 4 cylindres en ligne, 98 CV (72 kW), cat., traction permanente sur les 4 roues.  
Boîte 5 vitesses avec direction assistée, 5 portes, 5 places.  
Version SLX Fr. 27 950.-, version SGX avec équipement de luxe Fr. 30 900.-, Transmission automatique Fr. 32 400.-.

*Urs Willmann* Automobiles

### GARAGE DU STAND SA

27, RUE GIRARDET ☎ 039/312 941  
2400 LE LOCLE FAX 039/312 942

28-012570



**NISSAN**  
Le no 1 japonais en Europe

Mary Higgins Clark

## Le démon du passé

Roman traduit de l'américain par Anne Damour

Droits réservés Sciaky presse et Ed. Albin Michel, Paris

Pat grimaça un sourire pour adoucir le reproche implicite contenu dans ses paroles.

Luther la regarda partir, notant le tailleur de tweed bordeaux et gris, sans aucun doute un modèle de couturier; les bottes de cuir de la même teinte avec la petite marque dorée Gucci; le sac en bandoulière assorti; le Burberry sur le bras.

L'argent. Patricia Traymore venait d'une famille fortunée. C'était évident. Amer, Luther pensa à ses humbles origines dans une

ferme du Nebraska. Ils n'avaient pas eu de sanitaires à l'intérieur de la maison avant qu'il n'eût dix ans. Qui mieux que lui pouvait comprendre qu'Abigail refuse de faire resurgir les premières années de sa vie?

Avait-il eu raison de laisser Pat Traymore poursuivre son idée? Abigail serait fâchée - mais elle le serait sans doute encore davantage en découvrant qu'on lui avait caché ce voyage.

Luther appuya sur l'interphone. «Appelez-moi le bureau du sénateur.» Puis, il hésita. «Non. Laissez tomber.»

Il raccrocha et haussa les épaules. «Pourquoi commencer à s'attirer des ennuis?»

6

Pat sentit les regards la suivre dans les salles de rédaction lorsqu'elle quitta le bureau de Pelham. Un demi-sourire délibéré sur les lèvres, elle marcha d'un pas vif. Il s'était montré très aimable; il avait risqué d'encourir la colère du sénateur Jennings en lui permettant de se rendre à Apple Junction. Il lui faisait confiance pour monter l'émission en un temps record.

Alors, où est le problème? s'interrogea-t-

elle. Je devrais me sentir en pleine forme.

Dehors, il faisait froid et clair. Les rues étaient vides et elle décida de rentrer à pied. Il y avait trois kilomètres jusqu'à chez elle, mais elle avait envie de prendre de l'exercice. Pourquoi ne pas l'admettre? Elle était troublée par ce que Pelham venait de dire sur Dean Adams et l'épouvantable gâchis dont il était responsable; par ce que Toby avait raconté hier; par l'impression que tout le monde avait un mouvement de recul en entendant prononcer le nom de Dean Adams, et que personne ne désirait avouer l'avoir connu. Qu'avait dit Luther à son propos? Ah oui - il pensait que l'enfant était morte, et c'était mieux ainsi; elle avait probablement une lésion cérébrale.

Je n'ai aucune trace de lésion cérébrale, se dit Pat en essayant d'éviter une éclaboussure de neige boueuse. Mais je garde une trace à jamais. Ma jambe, ce n'est pas le principal. Je déteste mon père pour ce qu'il a fait. Il a tué ma mère et a tenté de me tuer.

Elle était venue ici, croyant vouloir uniquement découvrir les raisons qui avaient fait craquer Dean Adams. Maintenant, elle savait qu'il s'agissait d'autre chose. Elle de-

vait affronter la colère qu'elle avait refoulée pendant toutes ces années.

Il était une heure moins le quart lorsqu'elle arriva chez elle. Une certaine sensation de bien-être se dégageait à présent de la maison. La table ancienne en marbre et le tapis mexicain dans l'entrée faisaient oublier la couleur passée de la peinture. Les boîtes en fer égayaient le comptoir de la cuisine; la table ovale en fer forgé et les chaises de bistrot assorties occupaient exactement l'espace entre les fenêtres, dissimulant les marques d'usure sur les vieux carreaux.

Elle se prépara rapidement un sandwich et du thé pendant qu'elle téléphonait pour réserver une place d'avion. On la laissa sept minutes en attente à écouter un choix musical particulièrement pauvre, avant qu'un employé ne prit la communication. Elle réserva un vol à seize heures quarante pour Albany et une voiture de location.

Pendant les quelques heures dont elle disposait avant le départ de l'avion, elle allait commencer à examiner les affaires de son père.

(A suivre)

# Façade MURFILL

Revêtement souple pour façade: **garantie 10 ans.**

S'applique chez nous depuis 14 ans avec succès.

Plus de 75 000 m<sup>2</sup> sont déjà sous garantie.

Liste de références à disposition.

Façade minérale KEIM

Devis et conseils sans engagement chez:

*Frascotti*  
*Team*

GYPSERIE - PEINTURE  
DÉCORATION

☎ 039/28 24 42 ou ☎ 039/28 58 79 - Nord 9 - 2300 La Chaux-de-Fonds  
28-124298

Cherchons à acquérir un

## atelier de terminage

Faire offres sous chiffres 06-350920  
à Publicitas, case postale,  
2501 Bienne.

Couple cherche à acheter

## petite maison

(ou maison de vacances)  
dans les Franches-Montagnes.

☎ 042/21 90 75, après 18 heures.

25-123152

COMPACT  
disc

Toutes les nouveautés  
à des prix avantageux.

*Jean Marc*

Numa-Droz 4

La Chaux-de-Fonds

28-012035 Tél. 039/28.79.28

A louer à Neuchâtel

## appartements de 4 1/2 et 5 1/2 pièces

Cuisine aménagée, cheminée de salon,  
grande terrasse.

Dès Fr. 1825,- + charges.

Pour tous renseignements, téléphonez  
au ☎ 021 20 08 48.

22-11536/4x4

SPONSORING D'ENTREPRISE, MÉCÉNAT, DONATION,  
QU'EN EST-IL?

## THÉÂTRE POPULAIRE ROMAND

UN THÉÂTRE DE CRÉATIONS, DE TOURNÉES, D'ACCUEILS,  
D'ANIMATIONS, DE CONFÉRENCES, DE STAGES.  
NOUS AVONS BESOIN DE SOUTIEN PRIVÉ POUR MENER  
À BIEN NOS ACTIVITÉS.

VOUS AVEZ PEUT-ÊTRE BESOIN DE NOTRE SOUTIEN  
POUR MENER À BIEN VOS ACTIVITÉS.

DE QUELS MOYENS DISPOSONS-NOUS LES UNS ET LES  
AUTRES?

QUELLES PROPOSITIONS, QUELLES OFFRES RÉCIPROQUES  
POUVONS-NOUS NOUS FAIRE?

TOUT PEUT ÊTRE MIS À L'ÉTUDE.

ESSAYONS!

PRENEZ CONTACT AVEC NOUS AU 039/23 74 43, DAVID-  
PIERRE-BOURQUIN 33, 2300 LA CHAUX-DE-FONDS.

28-012427

## LA CLASSE D'UNE CHAMPIONNE DU MONDE. SÉRIE SPÉCIALE LANCIA DELTA HF EXCLUSIVE.



L'exclusivité réservée aux véritables connaisseurs prompts à la décision: couleur gris quartz métallisée. Jantes en alliage léger. Lave-phares. Phares anti-brouillard. Sièges RECARO en cuir noir. Ceintures de sécurité rouges. Volant cuir MOMO à trois branches. Moteur turbo à injection de 132 ch. Suspension indépendante. Attention: édition limitée!

**27 350.-**

**LANCIA DELTA**   
HF EXCLUSIVE

DÈS MAINTENANT  
DIRECTION ASSISTÉE DE SÉRIE

GARAGE  
DES **3** ROIS SA

**GO**  
*Auto*

LA CHAUX-DE-FONDS - LE LOCLE - NEUCHÂTEL

28-012007

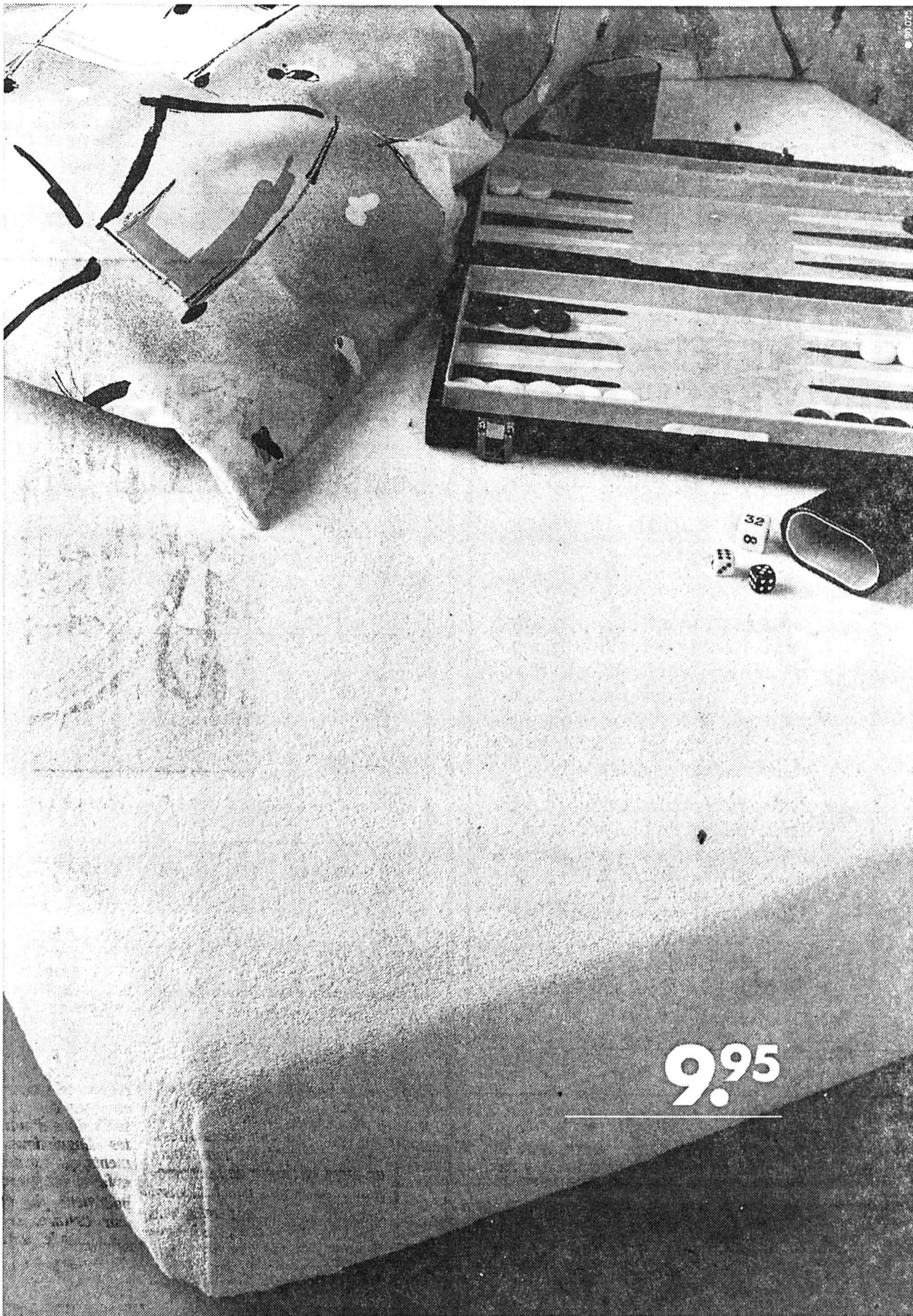

**9.95**

Drap-housse éponge, nombreuses combinaisons de couleurs gaies. 90/190 x 100/200 cm 9.95, 140 x 200/160 x 200 cm 17.95, 180/200 x 200 cm 24.90

 **PLACETTE**

03-011725

## La parade contre les fins de mois difficiles: un compte personnel à la SBS.



LINTAS:ZÜRICH SBVN 2090 F

Votre porte-monnaie étant parfois soumis au régime de la douche écossaise, rien de tel qu'un compte personnel à la SBS qui vous fait crédit quand votre salaire se fait attendre. Notez que le plus souvent, vous aurez de l'argent en excédent qui, chaque mois, peut être viré automatiquement et sans frais sur un compte d'épargne. Facilités sur toute la

ligne, aussi, pour effectuer vos paiements sans frais à la clé: vous inscrivez le nombre de bulletins de versement et le montant total sur l'ordre de paiement easy, vous signez, vous postez et c'est parti! Vous recevez ensuite un relevé détaillé et c'est terminé. Fini le temps des douches froides! Le compte personnel multiplie les embellies.



**Société de  
Banque Suisse**

**Une idée d'avance**

44-005820

# L'Impartial

Régions

La Chaux-de-Fonds	Première mondiale	21
Le Locle	OVNI dans le ciel	22
Neuchâtel	Vol à Marin	24
Jura bernois	Drôle de sondage	31
Jura	Un «Trésor» au Noirmont	32

## Lignièrès à l'heure anglaise

### Ouverture prochaine d'une école internationale

Neuchâtel aura son école internationale de langue anglaise. Elle s'ouvrira le 3 septembre prochain dans les locaux des «Pipolets», à Lignièrès. Une situation provisoire, car les responsables devront chercher un autre toit dans trois ans.

Le hasard fait parfois bien les choses, dit-on. Ainsi, en donnant sa démission pour la fin de l'année scolaire 1990, le directeur des «Pipolets», Willy Amstutz, ne se doutait pas que «son» institution allait se muer en école anglaise. Il ne soupçonnait même pas que sa lettre allait précipiter la fermeture de la maison d'accueil temporaire et que la prise en charge des pensionnaires serait assumée par les autres maisons pour enfants du canton.

De son côté, le délégué aux questions économiques, Francis Sermet, devait franchir quelques obstacles avant de chercher un toit pour l'école anglaise qu'il espérait créer. Il lui fallait tout d'abord convaincre le Conseil d'Etat, et plus particulièrement le Département de l'instruction publique, de la nécessité de cette réalisation. Enfin, la loi sur la scolarité faisant obstacle au projet, une révision devait encore franchir le cap du législateur.

Mis à part l'éloignement tout relatif de Lignièrès, Francis Sermet ne pouvait guère trouver de structure d'accueil plus adéquate que celle des «Pipolets».

Aménagé en internat, avec notamment une classe de jardin d'enfants, l'institution est située un peu en retrait du village dans un cadre champêtre permettant de multiples activités de loisirs.

L'école sera dirigée par John Kidner, ancien directeur de l'Ecole internationale de Berne où six enfants se rendent quotidiennement depuis Neuchâtel. Huit degrés d'enseignement y seront dispensés pour des filles et des garçons de 6 à 14 ans. Les parents pourront choisir entre l'internat ou l'école de jour.

Totalement indépendante du système scolaire neuchâtelois, l'école anglaise ne recevra pas de subsides de l'Etat. Quinze à vingt enfants pourront y être accueillis à raison de 28.000 francs d'écologie par an pour les internes et 11.000 francs pour les externes. Trois enseignants ont été engagés, ainsi qu'un professeur de français à temps partiel.

Pour l'instant, il est difficile de présager du succès de l'école car la campagne d'inscriptions ne débute que ces prochains jours.

Installée pour trois ans à Lignièrès, l'Ecole anglaise devra céder le bâtiment aux «Perce-Neige» qui vont y créer un nouveau foyer. D'ici là, il sera possible de faire un bilan et de chercher, ou de construire, un bâtiment qui répondra précisément aux besoins.

A.T.



La maison d'accueil des «Pipolets» va se muer dès le mois de septembre en une école anglaise. (Photo Comtesse)

### REGARD

#### Un privilège ou un ghetto?

Les enfants de langue maternelle anglaise auront donc la faveur de pouvoir suivre leur scolarité en dehors du système scolaire cantonal (encore faudra-t-il que leurs parents aient les moyens financiers nécessaires). Cette ouverture est sans doute un atout en faveur de la promotion économique neuchâteloise. Elle est aussi une percée vers l'Europe qui se crée, mais soulevée de multiples questions.

Sans contrôle aucun, l'école va pouvoir dispenser l'enseigne-

ment qui lui plaira. Les parents lui feront-ils confiance? Les professeurs engagés sont sans doute très qualifiés, mais si cela ne devait pas être le cas, qui en fera les frais?

Créée pour de «justes motifs», l'Ecole internationale de Neuchâtel ne va-t-elle pas déclencher des velléités d'«apartheid» dans d'autres communautés linguistiques? Les arguments, qui ont démontré que des enfants de langue anglaise ne pouvaient pas être coupés de leur culture, sont admissibles pour tous les autres.

Par ailleurs, on peut s'interroger sur une question où les

avis de personnes compétentes sont très divergents: la scolarisation dans une école de langue étrangère est-elle un réel handicap ou un superbe avantage à long terme?

Enfin, en regroupant les enfants de langue anglaise dans un établissement, très isolé de surcroît, ne va-t-on pas créer une espèce de ghetto?

La société a des devoirs envers les enfants. Leur octroyer des privilèges est naturel. Mais, lorsqu'ils sont aptes à dire s'ils en ont fait bon ou mauvais profit, il est trop tard pour changer d'option...

Annette THORENS

## Coup dur pour Morteau

### Dépôt de bilan de la manufacture Cattin

Pressenti depuis plusieurs semaines, le dépôt de bilan de la SA Cattin, dernière manufacture horlogère de l'Hexagone, employant encore 250 personnes à Morteau, est enregistré depuis hier après-midi au Tribunal de commerce de Besançon.

La poursuite de l'activité est autorisée pour une période probatoire de six mois sous le contrôle du Syndic, Me Guignon. Ce dépôt de bilan remet les compteurs à zéro mais il est difficile de se prononcer sur l'avenir de l'entreprise et sa filiale, la CFBM à Damprichard, qui emploie encore 75 personnes.

Des repreneurs, au nombre de trois, dont deux Français et un Suisse, seraient, dit-on, sur les rangs, tandis que M. Cheval, maire de Morteau, assure que «les actionnaires seraient prêts à faire de gros sacrifices.»

Pour sa part, M. Ortiz, délégué au comité d'entreprise, devine une volonté de sauver l'entreprise mais constate que «les banques coupent les vivres.» Les salaires de mars doivent par exemple être versés incessamment par les ASSÉDIC (Caisse de chômage).

#### UN SYMBOLE

Ce dépôt de bilan frappe en tout cas un symbole à travers cette manufacture fondée en 1929, et la dernière en France à fabriquer la montre de A à Z. Dans l'attente d'une éventuelle opération de sauvetage ou de reprise, outre les 250 emplois directement menacés, on estime que plus de 450 autres emplois indirects seraient compromis en cas de cessation complète d'activité.

Un rude coup pour Morteau, déjà affecté récemment par le dépôt de bilan de Kiple. La SA Cattin éprouvera sans doute des difficultés à se relever de cette situation, le président du Tribunal de commerce de Besançon estimant entre 17 et 20 millions de FF le montant des dettes exigibles à ce jour.

Hier soir, le personnel de l'usine se réunissait en assemblée générale afin de décider des actions éventuelles à mettre en œuvre afin d'assurer la pérennité de Cattin. Pr.A.

## Béton made in La Vue-des-Alpes?

### Projet d'utilisation des roches excavées dans les tunnels

L'énorme construction des tunnels sous La Vue-des-Alpes draine des idées. Celle d'utiliser du calcaire excavé pour fabriquer du béton a fait son trou. Les premières analyses faites sur la base d'échantillons sont plus qu'encourageantes. Reste à mener à bien les essais dans le terrain. Avant que l'on attaque sérieusement l'excavation du tunnel principal l'été prochain.

Le percement des trois tunnels sous La Vue-des-Alpes - du Mont-Sagne (1,61 km), de La Vue-des-Alpes (3,25 km) et des Hauts-Geneveys (0,81 km) - va produire un sacré volume de matériaux excavés. A vue de nez, les constructeurs vont retirer quel-

que 450.000 m<sup>3</sup> de roches de qualité inégale de la montagne.

Que va-t-on en faire? Les utiliser en mieux. Le dépôt en décharge coûte cher en effet, l'achat de gravier pour fabriquer le béton nécessaire aux constructions des ouvrages aussi.

M. Jean-Jacques de Montmolin, ingénieur cantonal du Service des ponts et chaussées, résume l'idée qui devrait permettre d'alléger la facture: «Pour faire du béton dans le canton, nous utilisons d'habitude du gravier du lac. Mais nous construisons beaucoup et devons donc diversifier nos sources d'approvisionnement. Pourquoi

ne pas considérer le futur tunnel comme une carrière?»

L'idée a fait son chemin. Une étude préalable a été confiée à l'Ecole polytechnique fédérale de Lausanne sur la base d'échantillons. «Son rapport est favorable, il y a de très fortes chances pour qu'une partie des matériaux soient utilisables pour du béton», note un autre ingénieur qui suit le dossier de près.

Il va de soi qu'une partie seulement des roches de La Vue-des-Alpes devraient pouvoir entrer dans la composition de ce béton. Pour la construction du tunnel du Mont-Sagne par exemple, on prévoit de sortir 130.000 m<sup>3</sup> de matériaux. De

cette masse, grosso modo 45.000 m<sup>3</sup> de déchets marneux ou marno-calcaire seront de mauvaise qualité.

Des 85.000 m<sup>3</sup> restants, du bon calcaire, les deux tiers seront utilisés comme matériaux de remblai routier, un tiers seulement (moins de 30.000 m<sup>3</sup>) pourra - si l'étude est définitivement concluante - être finement concassé au diamètre du gravier à béton (0 à 32 mm) et servir, par exemple, au revêtement intérieur des voûtes des tunnels.

«La plus grande partie de l'ensemble des matériaux excavés pourra être utilisée», conclut le responsable du service d'information de la J20, M. Jean-Marie

Bidet. Les importantes aires de stockage actuelles, vers Boudevilliers et au bas du Reymond, sont donc provisoires. L'aménagement de la jonction de Fontainemelon (entre les tunnels des Hauts-Geneveys et de La Vue) seule réclame 155.000 m<sup>3</sup> de ces roches...

Pour le béton, une décision devrait être prise rapidement pour fixer la période d'essai de fabrication. S'il est trop difficile d'extraire des mètres-cubes nécessaires de la galerie-pilote actuellement en perce, il faudra attendre le début de l'été. Au moment où l'on attaquera le tunnel de La Vue-des-Alpes en pleine section. R.N.

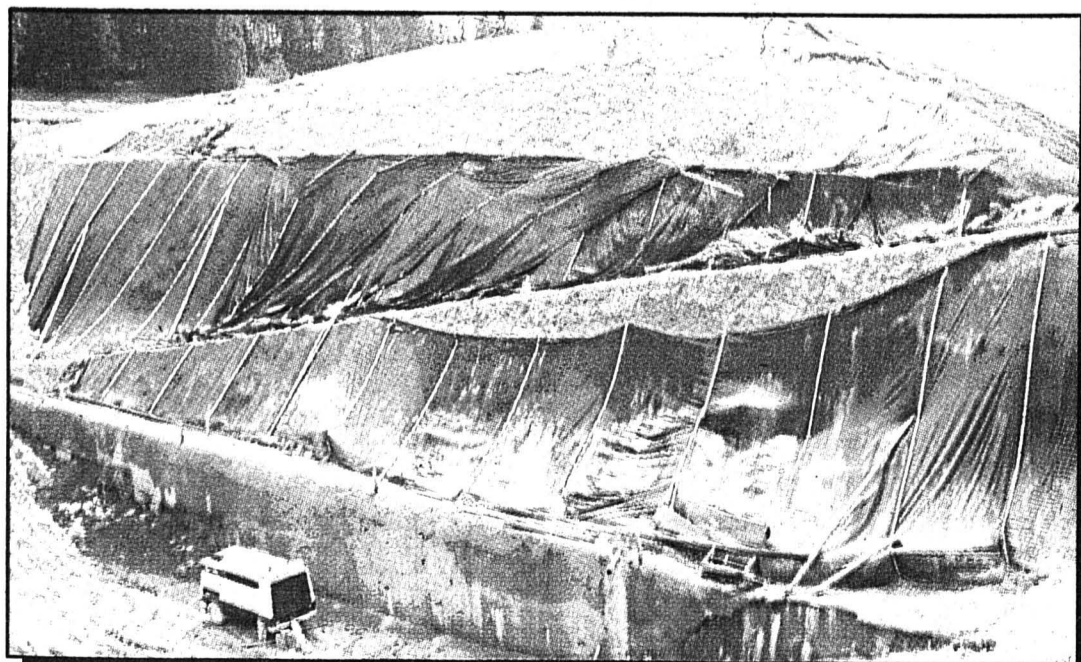

La plupart des matériaux excavés seront utilisés.

(Photo Impar-Gerber)

### BULLETIN POLLINIQUE

pollens	montagnes		littoral	
	pollinisation	tendance	pollinisation	tendance
Frêne	Faible	↘	Faible	↘
Bouleau	Faible	→	Faible	→

La pluie entraîne les pollens vers le sol; les allergies liées au bouleau sont donc très atténuées ces jours.

Données communiquées grâce à la collaboration du Département de l'Intérieur et de l'Université de Neuchâtel.

# GRANDE EXPOSITION RENAULT

Du vendredi 20 avril au samedi 21 avril 1990

Garage du Midi S.A. · Saint-Imier

F. Grosclaude & Fils



**Avec un super tirage au sort.**

Vos trois chances de gagner ne seront pas les seules raisons de visiter notre grande exposition! Car les atouts ne manquent jamais chez RENAULT: que se soit en examinant le remarquable rapport prix/performances ou en vivant une véritable expérience automobile lors d'un essai. Dans tous les cas, une visite s'impose. Ne laissez pas passer votre chance. Participez!



**NOUVEAU: RENAULT 21 TXI**  
Technologie multisoupapes. 136 ch.

**En vedette à notre exposition:**

- Renault Alpine V6 Turbo
- Renault Espace Quadra
- Renault 25 Baccara
- Renault 21 TXI 12 soupapes
- Renault 19 Chamade etc. etc.

Nous nous réjouissons de votre visite les vendredi et samedi de 9 à 20 h

★ Le verre de l'amitié vous sera offert



**RENAULT**  
DES VOITURES A VIVRE

44-002444

## ● spectacles-loisirs



TROUPE THÉÂTRALE

**VOL AU DESSUS D'UN NID DE COUCOU**

de DALE WASSERMANN  
adaptation de JACQUES SIGURD  
tirée du roman de KEN KESEY

mise en scène: ANDRÉ UMMEL

BEAU-SITE D.P. BOURQUIN 33 LA CHAUX-DE-FONDS

JEUDI 19 & 26 AVRIL 1990 à 20 h 30  
VENDREDI 20 & 27 AVRIL 1990 à 20 h 30  
SAMEDI 21 & 28 AVRIL 1990 à 20 h 30  
DIMANCHE 22 & 29 AVRIL 1990 à 17 h

Location: Société de Banque Suisse, POD 2000

AVEC LE SOUTIEN DE



## Exposition

Home médicalisé La Sombaille, La Chaux-de-Fonds.

Exposition de découpages aux ciseaux de Nicole Duperex et de pyrogravure de Gilbert Mermod jusqu'au 5 mai 1990.

Heures d'ouverture: 8 h à 20 heures sans interruption.

28-012280

Conservatoire de Musique de La Chaux-de-Fonds, Le Locle

Jeudi 19 avril 1990 à 20 h 15

Récital de piano

**Matthew Koumis**

Œuvres de F. Schubert, F. Chopin, L. Janacek, S. Rachmaninov, M. Hadzithakis, Y. Konstantinidis

28-012253

## ● divers

A vendre d'occasion **caméra de reproduction Eskofot 5000 D**

A4 - A3 avec développeur + diverses boîtes films A3-A4.

Même adresse recherche

**Caméra Polaroid MP 4**

☎ 038/31 30 80

Bureau dès 10 h jusqu'à 17 heures

87-60214

Il fait bon vivre dans cette

**fermette**

cuisine/séjour, chambre, dépendances, eau, électricité. Sur 8600 m<sup>2</sup> de terrain.

Prix: SFr. 62 500.-, 90% crédit possible.

I.S.A.,

24, Grande-Rue,

71500 Louhans

☎ 0033/85 76 02 64

18-306577



LUNETTES LENTILLES DE CONTACT

Maîtres opticiens

Diplôme fédéral

91-433

## ● avis officiels



VILLE DE LA CHAUX-DE-FONDS

## Mise à l'enquête publique

Demande de dérogation au règlement d'urbanisme

En application du règlement d'exécution de la loi cantonale sur l'aménagement du territoire (RELCAT) du 15 avril 1987, articles 10 et suivants, le Conseil communal met à l'enquête publique la demande de dérogation suivante:

Art. 138 RU: dépassement de l'indice d'utilisation au sol 131% au lieu de 120%.

présentée pour le projet de construction d'un immeuble de 10 logements, sur l'article 1259 du cadastre des Eplatures. Rue du Nord 210.

Les plans peuvent être consultés à la Police des constructions, passage Léopold-Robert 3, La Chaux-de-Fonds, pendant 20 jours soit jusqu'au 30 avril 1990, délai durant lequel tout intéressé peut adresser une opposition écrite et motivée au Conseil communal.

CONSEIL COMMUNAL

28-012406

Toujours la meilleure solution pour vos problèmes de déchets

**Fer Fonte**

Déchets industriels

Dépôt de bennes de 5 à 13 m<sup>3</sup>

(Exclusivement pour déchets industriels)

91-670



☎ 26 43 45

Avenue Léopold-Robert 125

(Grand-Pont)

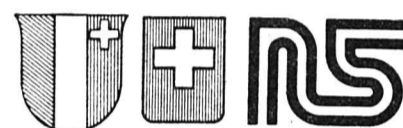

Routes nationales suisses

République et Canton de Neuchâtel  
Département des Travaux publics

## Soumissions

Dans le cadre des travaux de construction de la traversée de Neuchâtel par la N5, le département des Travaux publics de la République et Canton de Neuchâtel met en soumission les travaux suivants:

**Lot 1683:** Fourniture, tirage et montage de câbles d'énergie HT (8 et 3,3 kV). Pose de 10 km de câbles tripolaires et de 8 km de câbles unipolaires. Cette soumission est réservée aux entreprises habilitées aux travaux de pose de câbles à haute tension.

**Lot 1684:** Fourniture de transformateurs de distribution HT/BT. 14 unités de 250 à 3150 kVA. Cette soumission est réservée aux fabricants.

**Lot 1685:** Fourniture et montage des systèmes de mesure de la qualité de l'air. Mesures du CO, de l'opacité et de la vitesse de l'air en tunnels et galeries (30 stations de mesures). Cette soumission est réservée aux fabricants.

**Lot 1686:** Fourniture et montage du système de détection incendie. Surveillance linéaire de 10 km de tunnels et galeries. Cette soumission est réservée aux fabricants.

**Lot 1687:** Fourniture des luminaires constituant l'éclairage d'adaptation aux entrées des tunnels. Equipement pour 10 entrées. Cette soumission est réservée aux fabricants.

**Lot 1693:** Pose de l'éclairage public à la jonction de Serrières. Pose et raccordement de 75 mâts d'éclairage.

**Lot 1694:** Pose de l'éclairage public à la jonction du Nid-du-Crê. Pose et raccordement de 40 mâts d'éclairage.

Les entreprises intéressées sont priées de s'inscrire jusqu'au mercredi 2 mai 1990 en précisant de quel lot il s'agit auprès de l'Office de construction de la N5, rue Pourtalès 13, case postale 1332, 2001 Neuchâtel.

Le chef du département: Jean-Claude Jaggi

28-000119

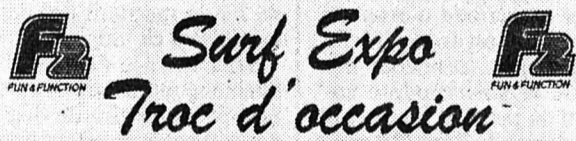

La plus grande exposition permanente de planches à voile du canton

Entrée libre

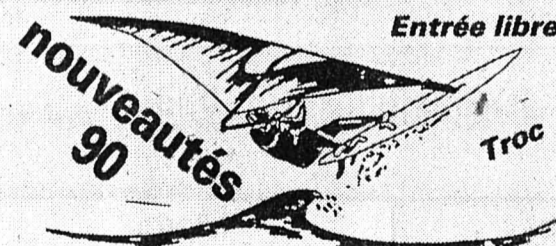

**Samedi 21 avril 1990 de 9 à 19 heures**

au

**PRO SHOP**

Rue du Commerce 79 La Chaux-de-Fonds

☎ 039/26 52 61

Dernier délai pour apporter le matériel d'occasion le vendredi 20 avril à 19 heures



28-012231

**Un prêt personnel de la Banque ORCA: le chemin le plus simple pour l'argent liquide:**

039/23 80 90



A vendre, en France, à 1 h 45 de la frontière,

**ancien presbytère**

5 pièces, grande cheminée, sur 2400 m<sup>2</sup>, région valloignée.

Fr.s. 54 000.-

Crédit 90 %.

Tél. pour visiter 0033 50 66 03 01.

18-1666/4x4

Banque ORCA  
Avenue Léopold-Robert 53a  
2300 La Chaux-de-Fonds

44-007221



Société affiliée de l'UBS





# UNE JAPONAISE QUE MEME LES JAPONAIS COPIERAIENT...

**APPLAUSE**, traction avant ou 4WD permanent

- ABS (XIE/ ABS)
  - Suspension indépendante
  - Dureté variable automatique des amortisseurs par contrôle de fréquence (XI, XIE, XIE/ ABS)
  - 4 freins à disque ventilés à l'avant avec garnitures sans amiante (LI, XI, XIE/ ABS)
  - Sièges arrières rabattables séparément et inclinables vers l'arrière (XIE, XIE/ ABS, ZIE)
  - Air conditionné (XIE, XIE/ ABS, ZIE) en option
  - L'APPLAUSE existe en traction avant 5 vitesses ou automatique. La 4WD existe en 5 vitesses avec différentiel visco-coupleur autobloquant.
- Dès Frs. 19'500.- (Aérokrit en option).

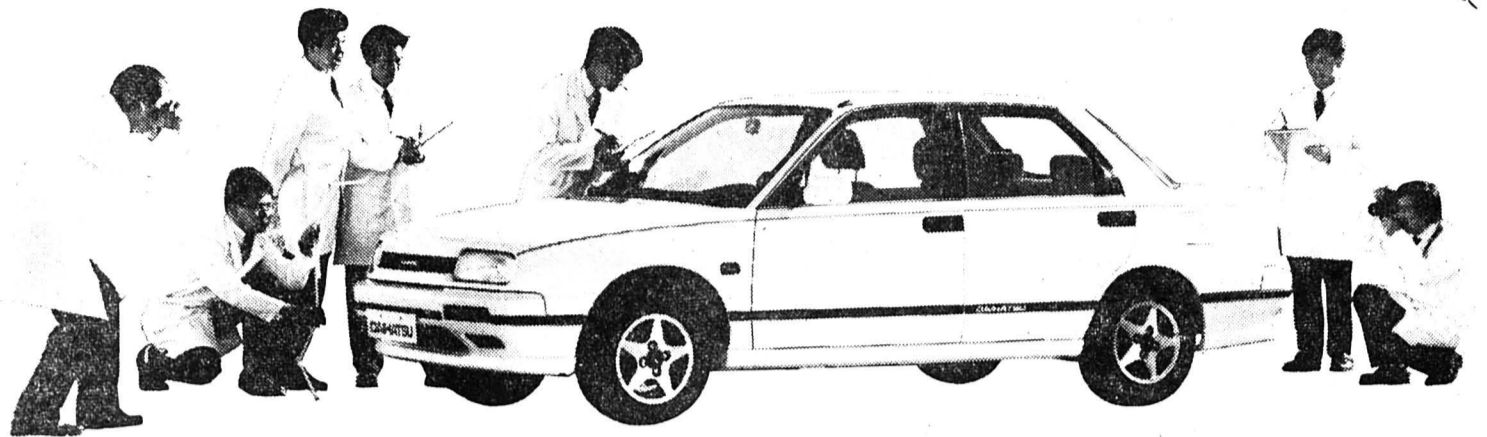

**DAIHATSU**  
TECHNOLOGIE D'AVANT-GARDE

Importateur DAIHATSU pour la Suisse : **REVERBERI SA** - 1964 Conthey - Tél. 027/36 41 21 - Télex 472 728

**Cornol:** Garage Prom Car, ☎ 066 72 29 22; **Courrendlin:** Garage R. Kohler & Fils, ☎ 066 35 56 17; **Grandval:** Garage du Petit Val, ☎ 032 93 97 37; **La Chaux-de-Fonds:** Garage des Stades, ☎ 039 28 68 13; **Malleray:** Carrosserie-peinture Farine, ☎ 032 92 20 26; **Orvin:** Garage Aufranc, ☎ 032 58 12 88; **Porrentruy:** Garage Lucien Vallat S.A., ☎ 066 66 19 13; **Saulcy:** Yvan Gogniat, ☎ 066 58 45 10.

36-2848/4x4

## DAIHATSU TECHNOLOGIE D'AVANT-GARDE **GARAGE des STADES** A.Miche & B.Helbling Charrière 85, La Chaux-de-Fonds, ☎ 039/28 68 13

### Pinte La Petite-Joux



**Vacances annuelles**  
dès le 17 avril  
Réouverture le 8 mai  
dès 9 heures

28-014002

### innovation



LE LOCLE - ☎ 039/31 66 55  
Pour vous, le meilleur.

28-12600(14)

### offres d'emploi



### VILLE DU LOCLE MISE AU CONCOURS

Pour étoffer notre effectif, nous cherchons à engager temporairement

#### un(e) employé(e) de commerce

à 50%, intéressé(e) par les travaux de Police des habitants.

#### Activités:

- réception du public au guichet;
- téléphone;
- contrôle des habitants;
- établissement des cartes d'identité et passeports.

#### Exigences:

- nationalité suisse;
- CFC d'employé(e) de commerce avec expérience professionnelle;
- entregent, facilité de contact;
- âge idéal: 35 à 50 ans.

Obligations et traitement: légaux.

Entrée en fonction: au plus vite.

Pour tout renseignement, s'adresser à: Police des habitants, ☎ 039/31 62 62.

Les places mises au concours dans l'administration communale sont ouvertes indifféremment aux femmes et aux hommes.

Les offres de service manuscrites, accompagnées d'un curriculum vitae, ainsi que des copies de diplômes et certificats, doivent être adressées à: Direction de police, Hôtel-de-Ville, 2400 Le Locle, jusqu'au 30 avril 1990, au plus tard.

CONSEIL COMMUNAL  
28-14003

### COLLECTION

## CUIRS



### GRAND CHOIX

Pour **dames**: blousons - vestes - jupes - pantalons

Pour **hommes**: blousons - vestes

*Super Prix!* **innovation**  
LE LOCLE, ☎ 039/31 66 55  
Pour vous, le meilleur.

28-12600(14)

### immobilier

#### A vendre à SAINT-IMIER

(Rue de la Clef - 4e étage)

**Fr. 136 000.-**

le dernier appartement

de **2 pièces**

50 m<sup>2</sup>, balcon + cave

Pour traiter dès **Fr. 14 000.-**

ou location-vente



Bureau de vente: 28-000440  
Malleray ☎ 032/92 28 82

**HABITATIONS POUR TOUS SA**

Agence pour le canton de Neuchâtel  
et le Jura Bernois: Rue des Moulins 51  
2004 Neuchâtel. Tél. 038/25 94 94

### immobilier

A vendre au Locle

### maison mitoyenne de 2 appartements en duplex

comprenant 5 pièces chacun, poutres apparentes, cheminée de salon, jardin avec barbecue.

Prix: Fr. 650 000.-.

Ecrire sous chiffres 28-23572 à Publicitas, place du Marché, 2302 La Chaux-de-Fonds.

**L'annonce,  
reflet vivant du marché**

### immobilier

#### FERME DE BRESSE

2 pièces, grande écurie, 2000 m<sup>2</sup>, pleine nature.

SFr. 42 500.-. 90% crédit.

☎ 0033/85 74 03 31.

22-352599

#### A LOUER AU LOCLE

Rue de France 23

**1 place de parc pour moto**  
dans garage collectif.

Loyer: Fr. 30.-.

Libre: 1er mai 1990.

28-012083



**GECO GÉRANCE ET COURTAGE SA**  
75, RUE JARDINIÈRE - 2300 LA CHAUX-DE-FONDS  
Tél. 039/23 26 55-56



### PRIMOTEL S.A.

GESTION HÔTELIÈRE - ACHAT - VENTE - COURTAGE

A vendre au Locle

### immeuble locatif

avec bar à café

entièrement rénové, vendu avec fonds de commerce

- bar à café
- un magasin
- 6 appartements

Helvétie 52 - 2300 La Chaux-de-Fonds  
☎ 039/26 69 95

28-012076

# L'autre pompe à chaleur

## Expérience-pilote à l'Ecole des Acacias à Neuchâtel

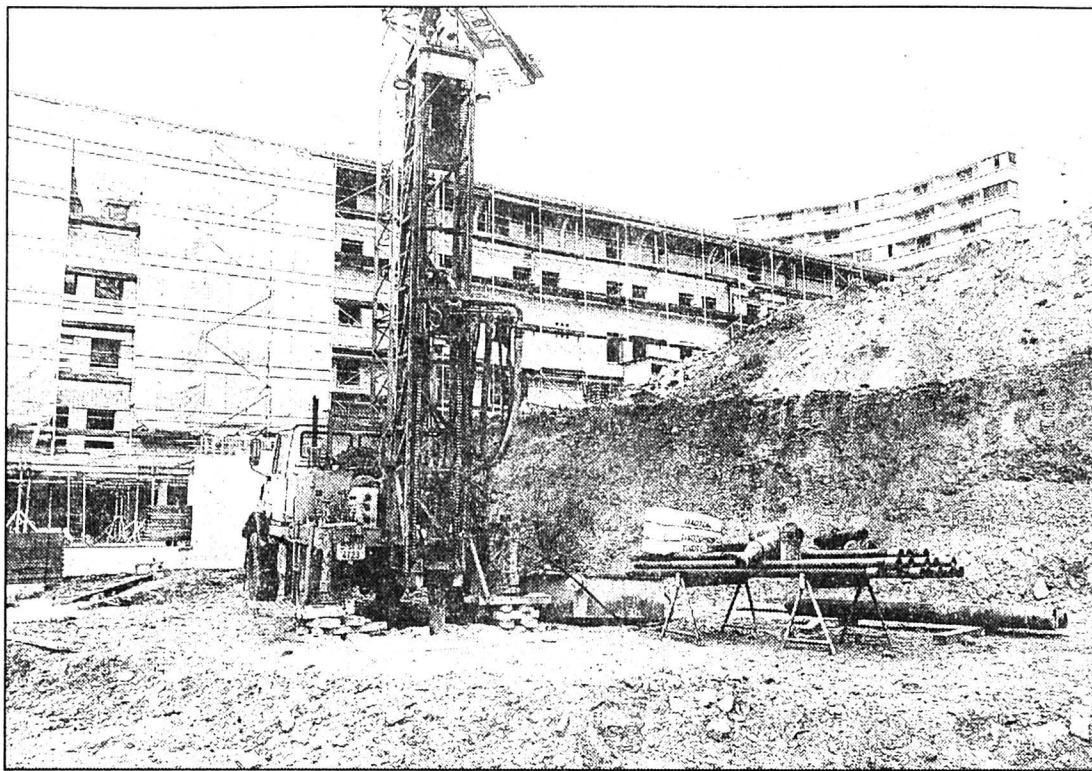

Deux trous de 80 m sont forés dans le calcaire pour récupérer la chaleur en profondeur. (Photo Comtesse)

L'Ecole des Acacias, à Neuchâtel, sera chauffée par la première pompe à chaleur à absorption installée en Suisse romande. Pas vraiment rentable au prix actuel du mazout, mais les communes doivent participer à des expériences-pilote, dit le conseiller communal Claude Frey.

Les pompes à chaleur se répandent en Suisse. Elles ont l'avantage de consommer trois fois moins d'énergie qu'un chauffage conventionnel, et donc de polluer moins. L'inconvénient, c'est qu'elles marchent à l'électricité, une énergie chère. De nouvelles pompes, dites à absorption permettent – pour un rendement un peu inférieur – d'utiliser le gaz, trois fois moins cher.

C'est une de ces pompes qui chauffera les cinq classes de l'Ecole des Acacias, qui doit s'ouvrir à la rentrée 1991. Elle fonctionne sur le même principe que les frigos à gaz utilisés par les campeurs, explique l'ingénieur Bernard Matthey. Ce qui la fait d'ailleurs ressembler davantage à une chaudière qu'à une pompe.

La chaleur, l'école ira la chercher dans le sol. On est en train de forer dans le calcaire deux trous de 80 mètres de profondeur. Dans chacun d'eux, deux tuyaux conduiront de l'eau qui se réchauffera en y circulant.

Les classes ont aussi été conçues pour économiser l'énergie. Bien exposées au sud, elles ont de bonnes caractéristiques solaires passives. D'autre part, leur aération se fera par une ventilation équipée d'un échangeur de chaleur.

La rentabilité? Le surcoût de 65.000 francs devrait être compensé par les économies (6000 litres d'équivalent mazout) au bout de 20 ans au prix actuel du combustible. C'est davantage de patience que ce qu'on peut demander aux particuliers, mais il faut bien que quelqu'un se lance à l'eau. «Il appartient aux collectivités locales de participer à des expériences-pilote», dit le directeur de l'urbanisme Claude Frey. La pompe à absorption des Acacias sera en effet la première de Romandie, et la deuxième seulement à être installée en Suisse. JPA

## Un mois exceptionnel

### Le temps à Neuchâtel en mars

Après janvier et février, mars est à son tour très chaud; les précipitations sont presque inexistantes et l'insolation est excellente. Le 22 mars le thermomètre a atteint 22,6°; une valeur aussi élevée n'avait jamais été mesurée en mars à l'Observatoire cantonal de Neuchâtel!

La moyenne de la température de l'air, 7,7°, est supérieure de 2,9° à sa valeur normale; les moyennes journalières sont comprises entre 14,8° le 22 et 1,7° le 4, et celles prises par pentades ont les valeurs suivantes: 2,6°, 7,7°, 10,2°, 9,5°, 11,0° et 5,6°; on remarque que les 5 premiers jours ont été froids comparativement aux autres jours du mois. L'amplitude absolue de la température, 25,0°, est donnée par les extrêmes lus au thermomètre de 22,6° le 22 et -2,4° le 4; le mois compte 5 jours de gel, du 2 au 6.

L'insolation de 169,5 heures est de 31,5 h supérieure à sa valeur normale (+ 23%); tous les jours ont été ensoleillés à l'exception des 20 et 28, l'insolation journalière maximale étant de 11,4 h le 24.

Les précipitations, qui ne sont que de 14,8 mm, accusent un déficit de 53 mm ou 78%; il a plu au cours de 8 jours avec un maximum de 4,3 mm le 1.

Le temps doux et ensoleillé que nous avons vécu en mars est dû en grande partie à la zone de haute pression qui a régné sur nos régions: cette pression a une moyenne de 727,5 mm, valeur très élevée, sa valeur normale étant de 718,5 mm! Les lectures extrêmes du baromètre sont de 738,4 mm le 4 et 713,9 mm le 1, l'amplitude absolue qui en découle étant donc de 24,5 mm.

La moyenne de l'humidité relative de l'air est faible: 65% (normale 75%); la lecture minimale de l'hygromètre date du 6; 22%; les moyennes journalières s'échelonnent de 44% le 7 à 85% les 27 et 28.

Les vents, assez faibles, ont parcouru 3908 km (vitesse moyenne: 1,5 m/secondes); leur répartition selon les 8 directions principales est la suivante: nord-est 16%, sud-ouest 15%, nord 14%, ouest 14%, est 14%, sud 13%, nord-ouest 9% et sud-est 5%. Les 331 km du 30, de direction est-nord-est, représentent le parcours journalier maximal, tandis que le 12 avec 26 km fut le jour le plus calme. La vitesse de pointe maximale atteinte par le vent est de 90 km/h le 26, de direction nord. (comm)

## Vol dans un nid de cocons

### Le Papiliorama déplore deux disparitions

Deux cocons se sont envolés avant de devenir papillons... Marteen Bijleveld, directeur du Papiliorama, les avait présentés le 28 mars à la presse, alors qu'ils existaient sous forme de chenilles.

Que le superbe Attacus Atlas se reproduise dans le jardin tropical de Marin était un événement! Ce papillon géant – donne de grosses chenilles voraces qui avaient été photographiées comme les vedettes qu'elles étaient, en même temps que Daisy, le boa fraîchement arrivé sous la coupole de Marin.

Ces chenilles ont fait des cocons et les responsables des lieux en avaient compté quatre juste

avant les fêtes de Pâques. Or, lundi dans la journée, un collectionneur ou un vandale ou encore un enfant inconscient, a subtilisé deux des cocons. Et comme il a passé plus de six mille personnes au Papiliorama pendant les jours fériés, allez savoir qui a pu faire ce geste.

Si le Papiliorama procure un grand délassément exotique avec ses centaines de papillons et ses plantes luxuriantes, il a aussi (on pourrait même dire surtout) été créé pour sensibiliser les gens à la nature, à la disparition des papillons et les inciter au respect de l'environnement, donc forcément du jardin tropical et de ses hôtes.

A.T.

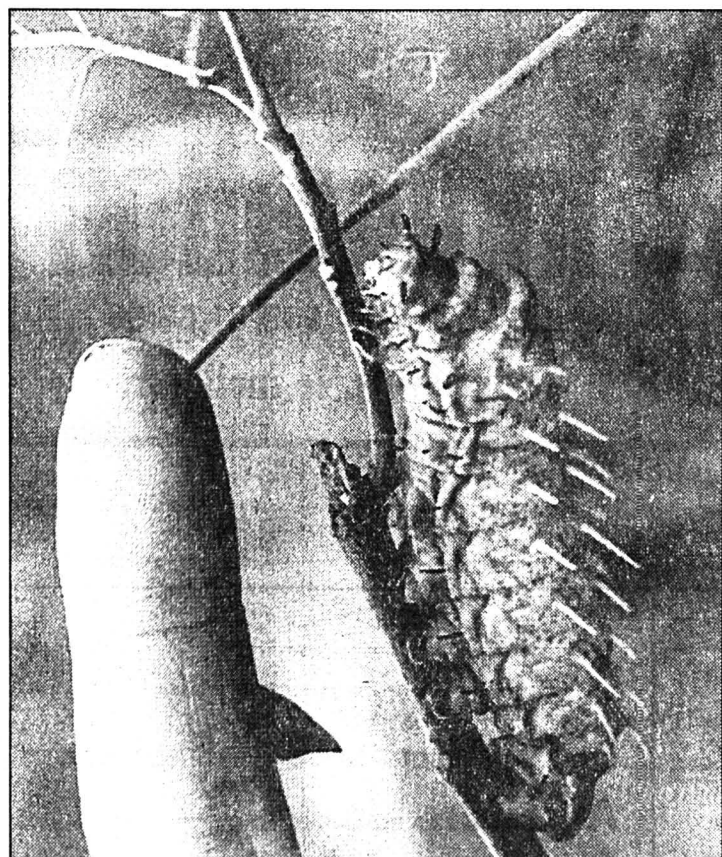

Cette chenille deviendra-t-elle papillon? Pas sûr, après le vol commis durant le week-end pascal au Papiliorama. (Photo Comtesse)

## Sauvegarde du poids public

### Proposition des autorités landeronnaises

Le poids public du Landeron sera-t-il restauré et préservé, comme le souhaitent des villageois? La réponse viendra du Conseil général qui devra se prononcer sur une demande de crédit de 30.000 francs pour sa réfection.

Considéré par certains comme une verrue délabrée et par d'autres comme un témoin du passé à préserver, le poids public du Landeron a déjà passablement fait parler de lui. Il y a environ cinq ans, las de le voir se décrépir, les membres d'un parti avaient promis de se mobiliser pour le remettre en état.

Rien n'a jamais été entrepris, mais on ne saura pas à qui jeter la pierre car les gens qui s'étaient manifestés ont toujours prétendu que les autres conseillers leur avaient promis main forte. Seuls, ils ne se sentaient pas capables de mener les travaux.

Les choses ont donc stagné jusqu'à la pose de nouvelles conduites dans le secteur du poids public. Sentant la menace d'une destruction, les amoureux du passé ont multiplié les interventions pour sauver le monument. Les ingénieurs ont contourné l'obstacle et le Conseil communal, sensibilisé par les demandes formulées dans divers milieux, a pris le dossier en main.

Un atelier d'architecture a élaboré une étude de mise en valeur du poids public en collaboration avec le Service cantonal des monuments et des sites. Le projet proposé joint l'utile à l'agréable.

Si les conseillers acceptent les plans déposés et le crédit de 30.000 francs nécessaire à la réalisation, la partie qui servait à peser les veaux sera démolie. En

revanche la mécanique de pesage sera remise en place dans la fosse et un aménagement spécial préservera le lieu du passage des véhicules. Le petit bâtiment, remis en état, servira d'abri pour les usagers de la ligne de transport Cerlier - Le Landeron - La Neuveville. L'édifice gardera ainsi son aspect tout en rappelant aux anciens Landeronnais le temps où il s'animait pour la pesée des chars. A.T.

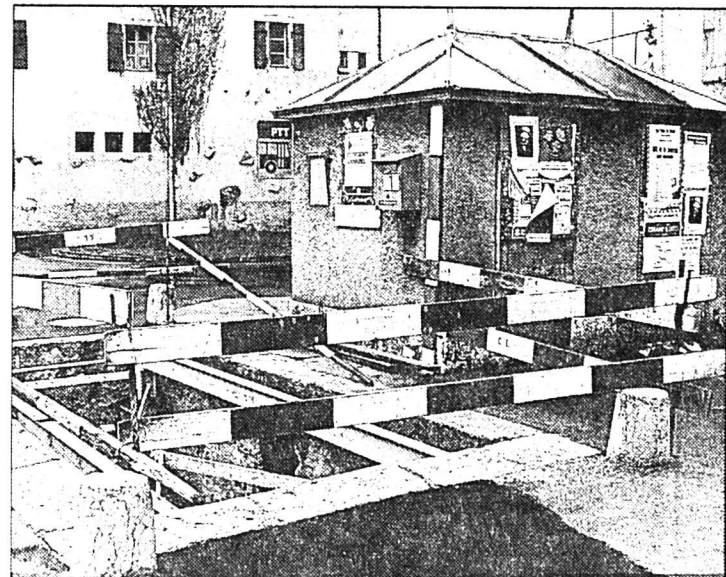

Témoin du passé, le poids public pourrait devenir abri pour les usagers de la ligne Cerlier - La Neuveville. (Photo Comtesse)

## Violent choc

### Cyclomotoriste blessé à Corcelles

Un jeune homme de Corcelles a été blessé, hier vers 7 h 10, lors d'un violent choc avec un véhicule.

En effet, la voiture conduite par M. J. F. M., domicilié à Colombier, descendait le chemin de La Nicole, à Corcelles, son conducteur ayant l'intention de traverser l'avenue Soguel.

Lors de cette manœuvre, une violente collision est survenue

avec le cyclomoteur piloté par M. Giuseppe Castagnoli, 20 ans, de Corcelles, qui circulait avenue Soguel de Cormondrèche en direction de Pesoux. Sous l'effet du choc, celui-ci a été projeté par-dessus le capot de la voiture, avant de retomber sur la chaussée.

Blessé, il a été transporté à l'Hôpital de la Providence à Neuchâtel par une ambulance.

### NEUCHÂTEL

#### Collision

Une auto conduite par M. P. F., de Boudry, descendait hier à 10 h 55 la rue de Grise-Pierre, dans l'intention d'emprunter la rue de Port-Roulant. Au carrefour, le conducteur s'est arrêté au stop puis en est reparti au moment où arrivait l'auto conduite par Mme N. B., de Bevaix, qui circulait rue de Port-Roulant en direction de Serrières. Collision et dégâts.

#### Dégâts matériels

Vers 7 h 25 hier, un automobiliste de La Côte-aux-Fées, M. C. L., circulait rue des Sablons en direction de la gare. A la hauteur de l'immeuble No 8, le conducteur ne fut pas en mesure d'immobiliser sa voiture derrière le véhicule conduit par Mlle I. G., domiciliée à Neuchâtel, qui venait de s'arrêter pour les besoins de la circulation. Collision et dégâts matériels.

## Les sergents-majors en assemblée à Neuchâtel

Samedi 28 avril 1990, l'Association suisse des sergents-majors (ASSGTM) tiendra sa 41e assemblée générale à Neuchâtel, à l'aula des Jeunes-Rives, Faculté des Lettres.

Forte de 6500 membres, répartis en 24 sections regroupées dans quatre régions, l'ASSGTM doit son existence à une poignée de sgtm d'unité de l'ancienne Brig mont 10 qui, lors des premières périodes de service actif en 1940, décidèrent de se réunir pour mettre en commun leurs connaissances et expériences afin de mieux faire face aux difficultés qu'ils rencontraient dans l'accomplissement de leurs tâches.

Ce groupe fut bientôt suivi par d'autres: Genève et Vaud en 1945, Neuchâtel et Fribourg en 1948. La même année, des groupes commencèrent à se créer en Suisse alémanique: l'Associa-

tion suisse des sergents-majors était née.

#### AU PROGRAMME

Lors de leur rencontre du 28 avril à Neuchâtel, les délégués de l'ASSGTM, environ 150 participants, se réuniront sous la direction du président central, l'adj. sof Willy Heider de Regensdorf, en présence de nombreuses personnalités représentatives des autorités politiques et militaires fédérales, cantonales et communales. Après avoir pris connaissance des rapports du comité central et des commissions, les délégués se prononceront sur différents projets en cours tels que les nouveaux statuts de l'ASSGTM et le «concept directeur du sgtm d'unité» qui a été remis au DMF. Les sgtm seront également orientés sur le nouveau projet «Armée 95». (comm)

### SERVICES

NEUCHÂTEL  
Plateau libre: 22 h, Hark the Voice.

Pharmacie d'office: des Beaux-Arts, av. du 1er-Mars, jusqu'à 21 h. Ensuite ☎ 25 10 17.

### DÉCÈS

MARIN  
Mme Bluet Gassiot, 1917  
CORCELLES  
M. Oscar Pfenniger, 1933  
BOUDRY  
M. Robert Mérat, 1910

Publicité intensive, publicité par annonces



Avril 1990

No 2

Paraît 8 fois l'an

circuits

bulletin mensuel  
du touring club suisse  
section  
jura neuchâtelois

28 AVRIL

Cours «Bien conduire No 1»

memento

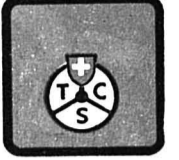

LUNDI 30 AVRIL

Assemblée générale de la  
section à la grande salle Dixi  
au Locle

DÉPANNAGE

En cas de panne en Suisse,  
veuillez composer le No 140

12 MAI

Cours «Bien conduire No 1»

RENSEIGNEMENTS

Section Jura Neuchâtelois  
du Touring Club Suisse,  
88, avenue Léopold-Robert,  
2300 La Chaux-de-Fonds.  
☎ 23 11 25

DU 2 AU 4 JUIN

Course de Pentecôte

# Cyclo - Info



## En selle les deux roues, mais!!!

Un hiver clément, un printemps doux et précoce nous ont laissé un réseau routier libre de résidus neigeux, souvent sec et en bon état. Ce sera là une invite pour tous les cyclistes à ressortir, peut-être hâtivement, leur deux roues et à «enfourcher leur bécane» pour le plaisir d'une balade, la griserie d'une descente acquise à la force du molet mais également pour leurs déplacements en ville. Quoi de plus aisé, en effet, qu'un vélo pour se faufiler entre les voitures, pour remonter les files et se retrouver premier devant les feux! Mais quoi de plus vulnérable qu'un cycliste perché sur ses deux roues. Rien ne le protège, ni carapace, ni habitat ni carrosserie.

Aussi pensons-nous utile de rappeler ci-dessous quelques règles de circulation le concernant et les obligations qu'il a d'équiper correctement son véhicule.

**Règlement:** «Tous les cycles et cyclomoteurs doivent être munis, à demeure, à l'avant d'un feu de croisement, à l'arrière d'un feu rouge et d'un catadioptré. Les pédales auront des catadioptrés à l'avant et à l'arrière. Exception pour les cycles de moins de 11 kg et les BMX. Ces derniers, cependant, s'ils circulent de nuit, doivent être équipés d'un feu avant et arrière et munis de catadioptrés (OCE art. 73)».

C'est pourquoi les «mountain bikes» qui n'ont pas d'éclairage et qui roulent sur routes, ne sont pas conformes aux prescriptions. Hélas, il y en a de plus en plus.

Les cyclistes ne peuvent rouler de front que si la route est large d'au moins 8 mètres et qu'ils circulent en formation de plus de 10 cycles ou cyclomoteurs (LCR art. 46).

Trop souvent les cyclistes et les cyclomotoristes ont ou risquent d'avoir des accidents par leur manière de rouler:

- Inobservation des priorités et des présélections, circulation en sens interdit ou sur les trottoirs.

- Circulation à deux sur les cyclomoteurs (les freins devenant moins efficaces par surcharge du véhicule, il y a danger d'éclatement des pneumatiques, de rupture du cadre, de la fourche et des axes). Si le poids est reconnu trop élevé selon la garantie du constructeur, le propriétaire du vélo peut perdre ses prestations d'assurance.

Il est trop fréquent de rencontrer, de nuit, des cyclistes dont le véhicule n'a pas d'éclairage conforme, ce qui est très imprudent et dangereux car il faut voir **mais aussi être vu** par les autres usagers de la route. Tout système d'éclairage manquant ou défectueux devrait être, ou installé, ou remplacé.



Les enfants doivent être mis en garde par les parents ou les enseignants.

Car, Cyclistes, en cas de collision, vous serez toujours «le pot de terre contre le pot de fer».

## Convocation à l'assemblée générale

Chers Sociétaires,

Nous avons le plaisir de vous convoquer à la 62e Assemblée Générale ordinaire de la section Jura neuchâtelois du Touring Club Suisse,

Lundi 30 avril 1990, à 18 h 30,  
à la Salle Dixi au Locle.

### ORDRE DU JOUR

1. Salut aux invités
2. Approbation du procès-verbal de l'Assemblée générale du 24 avril 1989.
3. Rapport de gestion du Président sur l'exercice 1989.
4. Rapport du caissier sur les comptes 1989.
5. Rapport des vérificateurs de comptes
6. Discussion des rapports et décharge au comité et au caissier.
7. Budget 1990.
8. Elections statutaires.
9. Divers.

Pour être valablement discutées, les propositions personnelles doivent parvenir au président au plus tard 15 jours avant l'Assemblée (art. 12 alinéa 4 des statuts).

Dès 20 h, la traditionnelle choucroute sera servie aux membres ayant pris part à l'assemblée. Afin de couvrir une partie des frais d'organisation, une modeste contribution de 5 francs sera perçue à l'entrée.

La présentation de la **carte de sociétaire 1990** est indispensable (la possession d'une carte Touring-Secours ne donne pas ces droits). Seuls les membres du TCS ont le droit d'assister au repas pour autant qu'ils soient présents à l'assemblée.

Le comité de votre section compte sur une très nombreuse participation et vous remercie de l'intérêt que vous portez à la vie de votre Club! En espérant vous rencontrer lors de notre assemblée, nous vous prions de croire, chers Sociétaires, à nos sentiments les meilleurs.

Le Président  
D. Diacon

La Secrétaire  
H. Gallet

**VELO-ASSISTANCE**  
la casco des deux-roues pour  
**Fr. 15.-\*** seulement  
RC et vignette comprises.

Nouveau au TCS



Voici les prestations les plus importantes dont vous pouvez bénéficier. En cas d'accident fâcheux, en Suisse ou dans les pays limitrophes, VELO-ASSISTANCE est là pour vous aider: ● paie les frais de transport à l'hôpital, même par voie aérienne ● rembourse les frais pour regagner votre domicile avec votre vélo (Suisse Fr. 200.-, étranger Fr. 500.-) ● paie la réparation de votre vélo jusqu'à Fr. 500.- (franchise Fr. 50.-) ● avance les frais en cas d'hospitalisation à l'étranger.

L'assurance responsabilité civile obligatoire jusqu'à Fr. 1'000.000.- par cas est aussi comprise, tout comme la vignette vélo! Pour Fr. 15.-\* seulement.

Vous pouvez obtenir votre VELO-ASSISTANCE en passant à votre office TCS, ou en versant directement Fr. 15.-\* à TCS ASSURANCES SA, Genève, CCP 12-1190-0, sans oublier d'indiquer la marque et le numéro de cadre de votre vélo dans la case «Communications».

\* plus l'impôt cantonal dans les cantons ZH Fr. 2.-, SO Fr. 4.-, AR Fr. 5.-

Tout acheteur d'un vélo neuf des marques Allegro Alpina, Cilo, Condor, Mondia, Tigr et Villiger, reçoit automatiquement un Livret Velo-Assistance, RC et vignette comprises.

VELO-ASSISTANCE  
une production TCS



TOURING CLUB SUISSE  
La différence

La jeune et sympathique Peugeot 205 série spéciale

# Look



Le modèle spécial Peugeot 205 Look avec toit relevable en verre est vraiment super-sympa: let the sun shine in! La Look est animée par un moteur musclé de 1124 cm<sup>3</sup> à injection monopoint développant 44 kW/60 cv (CEE). Sa consommation: 5,8 petits litres aux 100 km (mixte FTP 75/HDC). Des sièges tendus de tissu mode, des bandes latérales élégantes et une garniture de pare-chocs rouge lui confèrent un look résolument jeune. Son équipement de série comprend entre autres un avertisseur de phares restés allumés, une lunette arrière chauffante et un essuie-glace arrière. Nous vous attendons pour un essai routier de la Peugeot 205 Look. Peugeot 205 Look, 3 portes, Fr. 13 995.-. Financement et leasing avantageux par Peugeot Talbot Finance.

**PEUGEOT 205 LOOK**  
UN SACRÉ NUMÉRO VRAIMENT SYMPA.

## L'important, c'est vous



**idealjob**

TEMPORAIRE & FIXE

La Chaux-de-Fonds 039/23 63 83  
31, av. Léopold-Robert (Tour du Casino)

Beau choix permanent de voitures d'occasion

Réparations toutes marques

DÉPANNAGE NUIT ET JOUR 080/22 43 84

J.-F. STICH

# SPORTING SA

GARAGE-CARROSSERIE

La Chaux-de-Fonds - Crêtets 90  
039/26 44 26

## RENAULT 21



## La nouvelle NEVADA.

5 ou 7 places, 1721 cm<sup>3</sup>/95 ch ou 2165 cm<sup>3</sup>/110 ch (catalyseur US 83), A partir de Fr. 20 650.-.

### Garage P. Ruckstuhl SA La Chaux-de-Fonds

Fritz-Courvoisier 54 - ☎ 039/28 44 44

Le Locle: Garage Cuenot, rue du Marais, tél. 039/31 12 30

Les Ponts-de-Martel: Garage du Carrefour, Montandon G.-A., tél. 039/37 11 23

Saint-Imier: Garage du Midi, tél. 039/41 21 25.

**RENAULT**  
DES VOITURES  
A VIVRE

## ENTILLES SA Garage et Carrosserie

La Chaux-de-Fonds ☎ 039/26 42 42  
Le Locle ☎ 039/31 37 37

CONCESSIONNAIRE

PEUGEOT TALBOT

### Nouveau: Honda Civic Sedan 4WD automatique.



**HONDA**  
AUTOMOBILES

Carrosserie et Garage des Eplatures  
**Jean-Denis Haag SA**

Bd des Eplatures 25-27  
2304 La Chaux-de-Fonds  
Tél. 039/26 04 55

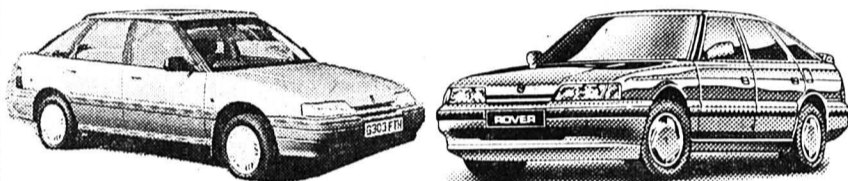

216 GSi

Vitesse

### Les nouvelles Rover



**GARAGE BÉRING & CO**  
Fritz-Courvoisier 34  
La Chaux-de-Fonds  
Tél. 039/28 42 80



2400 LE LOCLE  
JEANNERET 18

## CARROSSERIE OES

Tôlerie - Peinture au four  
Remise en état de tout véhicule



Vos réparations  
toujours  
bien  
soignées  
chez  
l'artisan

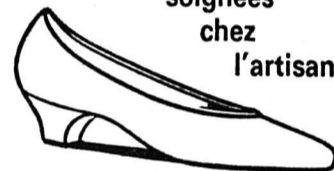

Serre 9, tél. 039/28 63 89,  
La Chaux-de-Fonds

**FALZONE**  
BOTTIER

## Un travail bâclé. Une facture salée.



Et alors?

Une fuite d'eau! Et déjà la tranquillité de votre ménage est compromise. D'autant plus qu'on vous demande le prix fort pour une réparation mal faite.

Dans la vie quotidienne, les litiges peuvent être épuisants pour les nerfs et le portefeuille. Voici quelques exemples. Votre employeur vous licencie, sans motif valable. Une assurance refuse de vous accorder ce que vous estimez vous être dû. Un contentieux apparaît entre vous et votre voisin. Un contrat d'achat ou de vente donne lieu à un litige...

Que faire alors pour ne pas être accablé de soucis? C'est simple: assurez-vous la protection juridique privée d'Assista. Assista se bat pour faire valoir votre bon droit. Dès le début du litige, vous pouvez librement choisir votre avocat. A moins que vous ne préfériez confier vos intérêts à un spécialiste

d'Assista. Et les frais? N'avez aucune crainte! Assista prend en charge les frais d'avocat, de procédure et d'expertise, jusqu'à Fr. 250 000.- par cas.

Pour une prime annuelle modique: dès Fr. 73.-, offrez-vous, offrez à votre famille une protection étendue. Dès le lendemain du versement de votre prime, vous et les vôtres êtes couverts par Assista dans votre vie privée, pour les litiges à venir. Vous obtenez tous les renseignements voulus à votre office TCS.

**ASSISTA**  
Votre protection juridique privée

Au Locle  
votre spécialiste  
pour

**SUBARU**  
4 x 4

**CITROËN**

## Garage et carrosserie Burkhalter

Jaluse 2 - Le Locle - ☎ 039/31 82 80



Compte Prévoyance INVEST

La voie royale de notre  
prévoyance: INVEST.  
Avec taux d'intérêt  
préférentiel et avantage  
fiscal.

**Société de  
Banque Suisse**  
Une idée d'avance



**RANGE ROVER**

LA LIMOUSINE DE LUXE  
TOUTE DIFFÉRENTE.



**GARAGE BÉRING & CO**  
Fritz-Courvoisier 34  
La Chaux-de-Fonds  
Tél. 039/28 42 80



## NOUVEAU

avec ABS

Moquette - Milieux - Berbères - Parquets - Linos - Plastiques

**Jucommun sa**

2300 La Chaux-de-Fonds  
Av. Léopold-Robert 53  
(sous les arcades)  
☎ 039/23 11 04

**GALERIE  
DU TAPIS  
D'ORIENT**

## On ne change pas le succès... On l'enrichit!

La nouvelle  
**Hiace 4 x 4**  
vous attend  
pour un essai.



La nouvelle Hiace possède des reprises époustouflantes, dès les bas régimes. Elle offre un gigantesque volume utile et un maximum de confort à ses occupants.

Hiace Wagon 4 x 4: 9 places, 4 cylindres à essence, avec catalyseur, 2438 cm<sup>3</sup>, 88 kW (120 ch) DIN, 5 vitesses et transmission intégrale enclenchable, fr. 31 350.-;

Hiace fourgonnette 4 x 4, fr. 28 550.-;

Hiace commerciale 4 x 4, fr. 28 700.-.

La Hiace existe en plus de 30 variantes, à partir de fr. 23 950.-.

Sensationnel pour des utilitaires.

**GARANTIE TOTALE: 3 ANS OU 100 000 KM.**  
**6 ANS DE GARANTIE CONTRE LA CORROSION PERFORANTE.**

## Garage et carrosserie des Montagnes

Michel Grandjean S.A.

CENTRE de VENTE  
**TOYOTA**

Av. Léopold-Robert 107-117  
La Chaux-de-Fonds

**Des spécialistes  
pour répondre à  
vos attentes:  
essais, vente,  
entretien.**

Leasing  
FIAT PANDA 1000 Lie  
Fr. 149.-/mois

## Garage de la Ronde SA

☎ 039/28 33 33

## HEUS ELECTRICITÉ SA

Electricité-Téléphone

☎ 23.81.88

Daniel-Jeanrichard 11  
LA CHAUX-DE-FONDS

# Le Cours TCS-Juniors 1989-1990, c'est terminé...

Ce sont 37 jeunes gens, filles et garçons, qui ont suivi le cours «TCS-Juniors» 1989-1990. Durant les quelque 4 mois de sa durée, ils ont été initiés aux différents domaines touchant au monde et à la conduite automobile, à savoir:

- la théorie et les règles de la circulation
- les problèmes juridiques
- la mécanique auto
- le cours «Sauveteurs» obligatoire pour l'obtention du permis de conduire.

Dans la bonne humeur et avec intérêt, ils ont vécu la séance de clôture de leur cours, organisé pour eux au Centre de la Police cantonale de Marin. Cette séance était agrémentée d'une visite du centre et d'une causerie de M. J.-B. Huguenin sur l'alcoolisme et ses répercussions au volant.

La partie récréative de ce cours 1989-1990 fut, certes, la sortie du 1er mars à Mulhouse avec visite du Musée national de l'automobile et du Centre de production des usines Peugeot.

Une des participantes à cette sortie, Mlle Sandra Wermeille de La Chaux-de-Fonds, évoque pour vous, ci-après, le déroulement de cette journée et ses impressions.

Mais, avant de lui céder «la plume», nous désirons remercier tous ceux qui, bénévolement, ont collaboré à la réalisation de ce cours et les Juniors, également, pour l'intérêt qu'ils y ont pris. hg

«Nous sommes une trentaine à nous être donnés rendez-vous, ce jeudi 1er mars à 6 h 50 à la gare de La Chaux-de-Fonds. Notre destination? Mulhouse et son Musée national de l'automobile suivie d'une visite de l'usine Peugeot.

»A 8 h environ, le car Giger, assurant notre transport, s'arrête à Delémont où nous apprécions un bon café-croissant. Après cette pause, direction Bâle-Mulhouse où nous arrivons vers 10 h 15. Le Musée national de l'automobile est impressionnant. Près de 500 véhicules, rutilants, sont exposés, en passant de la Bugatti à la Rolls-Royce.

»A midi, du haut des 100 mètres de la Tour de l'Europe, dans le cadre de son restaurant panoramique, nous dégustons un repas bienvenu avec dessert!!! Après le dîner, nous nous rendons à l'usine Peugeot. L'un des cadres de l'entreprise, après nous avoir fait passer des films, dont un sur les performances Peugeot au dernier Paris-Dakar, nous fait visiter l'usine. Le complexe étant immense, nous ne voyons que les parties principales de la fabrication d'une voiture. Et quel effet de voir 3000 Peugeots 205 parqués les uns à côté des autres!!!

»Au retour, nous faisons une dernière halte à Porrentruy. A 19 h nous sommes de retour au bercail pour raconter notre journée. Et quelle journée!!!

»Tous les Juniors ayant participé à cette sortie remercient les accompagnants pour leur gentillesse et la direction du TCS pour la mise sur pied de cette journée ainsi que pour le cours de futurs conducteurs». S. Wermeille

## NOS CONTRÔLES TECHNIQUES



STATION DE TESTS  
TCS  
POUR VOTRE SECURITE

Dates : du 11 au 22 juin 1990  
Lieu : Parking de POLYEXPO  
149, rue des Crêtets, La Chaux-de-Fonds.

Membres : ces contrôles sont gratuits à raison d'un véhicule par carte de membre ou carte TOURING-SECOURS. Véhicule supplémentaire Fr.15.-  
Non-membres : Fr. 20.- par véhicule.

Inscriptions: DU 1er MAI AU 15 JUIN 1990, à l'Office TCS ou par téléphone. Présentation de la carte de membre indispensable.

Renseignements : à l'Office TCS ou, sur place, durant les contrôles à notre centre de réception.

## TCS - VOYAGES

TCS VOYAGES REISEN VIAGGI

### NOS VOYAGES INÉDITS ET EXCLUSIFS! ANATOLIE FÉERIQUE

CIRCUIT DE 10 JOURS EN TURQUIE DU 31 MAI AU 10 JUIN 1990

NOTRE OFFRE: 10 jours de circuit en pension complète, logement dans

des hôtels de catégorie moyenne - supérieure - Cocktail de bienvenue - Repas typiques - Soirées folkloriques - Dîner d'adieux.

PRIX: Fr. 1770.- par personne incluant un maximum de prestations au départ du Locle et de La Chaux-de-Fonds.

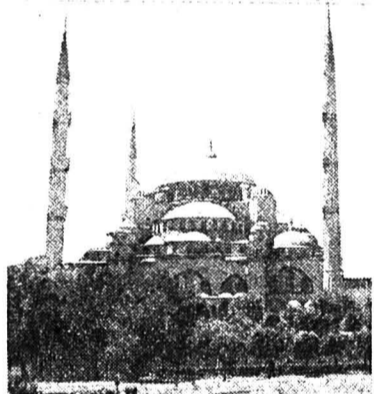

### THAÏLANDE

BANGKOK - GHIANG MAI - PATTAYA UN VOYAGE DE RÊVES AU «PAYS DES HOMMES LIBRES»

Circuit de 14 jours en Thaïlande du 10 au 24 novembre 1990.

Vol de ligne avec la Thai Airways au départ de Zurich.

Fr. 3490.- incluant un maximum de prestations.



Membre de la Fédération suisse des agences de voyages

TCS VOYAGES REISEN VIAGGI



Paraît huit fois l'an, en principe le 3e mercredi de chaque mois, sauf en janvier, mars, juillet et novembre

Régie des annonces

Mathey-Publicité Avenue de l'Hôpital 18, 2400 Le Locle ☎ 038/31 42 83

Photographe du bulletin

Uniphot Schneider 2053 Cernier

Editeur

Section Jura Neuchâtelois du Touring Club Suisse 88, avenue Léopold-Robert ☎ 039/23 11 25

Rédaction-Administration

Commission du bulletin de section Rédacteur responsable: H. Gallet

Prochaine parution

Mercredi 16 mai 1990

En voiture... plus de soucis ! téléphone



## TCS-EUROCARD

La carte de crédit des banques suisses et de votre club!

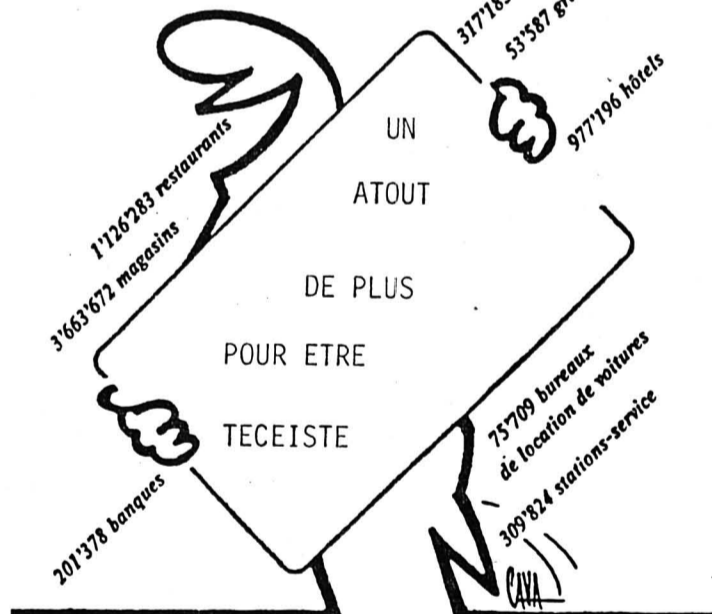

Exclusif pour les membres TCS: EUROCARD/MasterCard du TCS Fr. 30.-/an Carte supplémentaire sans frais pour le conjoint.

Un moyen de paiement universel sans argent liquide: plus de 7.2 millions de partenaires dans 170 pays. Retraits d'argent liquide dans le monde entier. Accès aux Bancomat et aux stations-service ec-Direct (avec code NIP personnel).



TOURING CLUB SUISSE La différence

Renseignements et inscription: TCS Biel/Bienne, Tél. 032 23 31 11

Eugenio Beffa

Vernis et couleurs  
Papiers peints Carrosserie Outillages

La Maison de confiance de l'applicateur professionnel

La Chaux-de-Fonds  
Seme 28, Tel. 039/23 08 33

Neuchâtel  
Draïzes 2, Tel. 039/24 36 52

La bonne adresse: Eric ROBERT  
TV, VIDÉO, HI-FI DISQUES

LE LOCLE

D.-Jeanrichard 14

Une coupe  
Un visage  
Un style

Coiffure Salvatore  
Maîtrise fédérale

Grande-Rue 38  
039/31 67 31

Le Locle

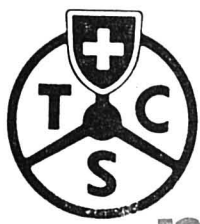

# A la découverte du Far West et des plus beaux parcs nationaux des Etats-Unis

Du 6 au 21 octobre 1990

Voyage promotionnel de la section «Jura-neuchâtelois» du TCS avec le nouveau vol direct de Swissair.

Chaque année, votre section vous invite à découvrir des horizons inédits qui devraient tenter votre curiosité. Ainsi, après l'Andalousie, la Sicile, la Grèce et la Turquie, le Mexique puis la Scandinavie, nous vous proposons le «Must» des voyages aux USA.

Votre dépaysement sera total et après l'animation des grandes villes et surtout du charme de San Francisco, vous vous retrouverez dans de fascinants déserts, entrecoupés de sauvages Canyons puis de vastes plantations fertiles et même de vignes dont vous apprécierez le vin fruité.

Toutes les précautions ont été prises afin que ce voyage vous laisse le meilleur des souvenirs: vol direct avec notre compagnie nationale, hôtels de 1re cat., car climatisé avec guide parlant le français et même un repas d'adieu sur le célèbre paquebot «Queen Mary» qui sera ancré à Los Angeles. La saison est idéale et l'ambiance d'un groupe técéiste de votre région offre un + que vous ne rencontrerez nulle part ailleurs.

Voici en résumé le programme que nous vous proposons:

**1er jour – Los Angeles  
Samedi 6 octobre**

Vol direct Swissair de Genève à Los Angeles. Apéritif d'informations et soirée libre.

**2e jour – Los Angeles  
Dimanche 7 octobre**

Visite de Disneyland et de ses nombreuses attractions.

**3e jour – San Diego  
Lundi 8 octobre**

Visite de Sea World et de ses très beaux parcs.

**4e jour – Scottsdale (Phoenix)  
Mardi 9 octobre**

A travers les montagnes de la côte, visite de Jacumba's Desert, Imperial Valley, rivière Colorado et désert de Yuma.

**5e jour – Grand Canyon  
Mercredi 10 octobre**

Sonora, site de tournage de nombreux westerns, Creek Canyon et Grand Canyon, l'une des sept merveilles du Monde.

**6e jour – Lake Powell  
Jeudi 11 octobre**

Réserve des indiens Navajo, Painted desert, Monument Valley avec ses fantastiques paysages de sable rouge.

**7e jour – Lake Powell  
Vendredi 12 octobre**

Journée de détente avec une croisière sur le lac jusqu'à Rainbow Bridge, pont de rocher creusé par les eaux.

**8e jour – Las Vegas  
Samedi 13 octobre**

Bryce Canyon avec ses fascinants rochers pointus puis Zion Canyon avant d'arriver dans la ville étincelante, l'enfer du jeu que vous pourrez visiter le soir... et la nuit!

*Bryce Canyon*

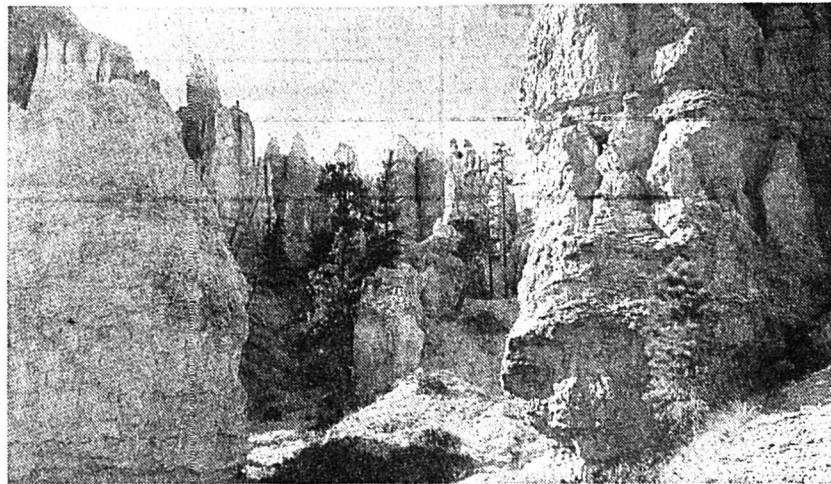

**9e jour – Sequoia National Parc  
Dimanche 14 octobre**

Traversée de Death Valley, vallée de la Mort, incroyable désert aux couleurs changeantes. Déjeuner à Furnace Creek dans un Ranch avant de traverser la Sierra Nevada pour arriver à Sequoia National Parc.

**10e jour – Napa Valley  
Lundi 15 octobre**

Visite du parc et de ses superbes arbres puis nous retrouverons les vallées fertiles de la Californie où nous logerons au milieu des vignobles de Napa Valley.

**11e jour – San Francisco  
Mardi 16 octobre**

Visite de la «Sterling Vineyard» avec dégustation dans sa cave réputée. Puis en traversant les plantations, nous arrivons à San Francisco.



*China Town à San Francisco*

*Las Vegas*

**13e jour – San Luis Obispo  
Jeudi 18 octobre**

En longeant la côte pacifique, nous traversons de charmantes et pittoresques villes comme Monterey et Carmel puis le célèbre «17 Mile Drive» avec ses villas de stars. Logement à San Luis Obispo, ancienne mission qui a su conserver son cachet.

**14e jour – Los Angeles  
Vendredi 19 octobre**

Toujours par la côte pacifique, nous traversons Santa Barbara et Ventura avant d'arriver à Los Angeles.

Dîner d'adieu offert par la section sur le paquebot «Queen Mary» qui sera ancré au port.

Logement à Beverly Hills, le quartier des vedettes.

**15e jour – Los Angeles  
Samedi 20 octobre**

Visite de la ville et des studios Universal. Le soir, retour par Swissair, vol direct.

**16e jour – Suisse  
Dimanche 21 octobre**

En fin d'après-midi, arrivée à Zürich avec vol de correspondance pour Genève pour les personnes qui le désirent.

**Prix par personne: Fr. 4430.-** comprenant:

- Billet de train 1re cl. de votre domicile à l'aéroport et retour.
- Vol de ligne «Swissair» direct pour Los Angeles et retour.
- 14 nuitées en chambre à 2 lits avec bain/douche/WC.
- Guide TCS au départ de Suisse et guides locaux parlant français.
- Transport en autocar privé.
- Toutes les excursions mentionnées au programme.
- Tous les petits déjeuners américains.
- Le déjeuner du 14 octobre et le dîner du 19 octobre.
- Toutes les taxes et frais d'entrées selon programme.
- Manutention d'un bagage par personne.
- Supplément pour une chambre individuelle: Fr 790.-

**Inscriptions**

Vu le nombre limité de nos places, nous vous conseillons de vous inscrire rapidement.

**Programme et renseignements**

TCS Voyages  
88 L.-Robert - ☎ (039) 23 11 22

## Notre course de Pentecôte Les Gorges du Doux

N'allez pas croire qu'après un détour dit de «sagnard» ou une faute d'orthographe dans notre titre, vous allez vous retrouver sur les rives de notre enchanteresse rivière jurassienne.

Cette année, et malgré la ressemblance toponymique, le but de notre voyage-découverte sera des gorges à l'aspect sauvage que nous parcourrons en chemin de fer à vapeur reliant Tain l'Ermitage dans la plaine du Rhône à Lamasque, porte de ce pays légendaire qu'est le Vivarais.

Le samedi 2 juin, départ de notre région via Genève, Grenoble, puis, escaladant les contreforts du Vercors, nous nous rendons à Villars-de-Lans où le premier repas nous sera offert. L'après-midi, au sortir des fantastiques gorges de la Bourne, nous retrouverons la vallée

du Rhône à l'aspect déjà méditerranéen. Un léger détour nous permettra de découvrir la réalisation issue des fantasmes d'un facteur-créateur dénommé Cheval, à savoir le «Palais Idéal». De là, nous rejoindrons Valence, but de notre première étape où nous logerons deux nuits dans un hôtel de bonne qualité.

Le dimanche 3 juin, libérés des contraintes de la conduite, nous irons découvrir ces gorges du Doux, cela dans un authentique matériel du début de ce siècle, locomotive à vapeur et voitures-voyageurs en bois et à plates-formes. Le train passe sur d'impressionnants viaducs, tel celui du Duzon, et nous amènera à Lamasque, charmante cité gastronomique chère à Maurice Ravel. Le repas servi, nous aurons loisir de découvrir la bourgade.

Retour à notre gîte d'étape de Valence par le même moyen de locomotion. Repas du soir dans un restaurant du lieu, soirée libre permettant la découverte de cette très agréable ville, limite de ce Midi que les purs Provençaux surnomment «La ville midi moins le quart».

Lundi 4 juin, étape de retour par l'autoroute. Nous passerons par Pérouges, cité au cachet médiéval où, après le repas de midi, l'habituel rendu nous sera «imposé». La fin de l'après-midi sera consacrée au retour et, comme à l'accoutumée, nous nous réunirons pour une dernière agape.

Inscrivez-vous rapidement, le nombre de places étant limité. Venez-y, on s'y distrait!!!  
Prix: Frs. 290.- par personne (supplément pour chambre à un lit)



*Clin d'œil sur l'un des plus beaux paysages sauvages de cette région.*

# TOYOTA

La marque la mieux placée dans la statistique des dépannages du TCS

Avenue Léopold-Robert 117  
☎ 039/23 64 44  
La Chaux-de-Fonds

## «Par amour du Vallon»

### Fleurier: le mariage de la céramique et des tissus

A Fleurier, les boutiques sont nombreuses. Mais tenir un magasin pour vendre ses propres créations est rare. L'atelier-boutique «Détour» fait exception. Christine Gottofrey et Myriam Gunzinger, respectivement céramiste et couturière, proposent un assortiment varié et composé de pièces uniques où la faïence côtoie la soie. Et si le cœur vous en dit, vous pourrez les voir à l'œuvre, doigts de fées tournant un vase ou cousant une tunique.

Myriam Gunzinger est autodidacte et coud depuis de nombreuses années. «J'aime les tissus et j'avais envie de créer quelque chose de différent. J'ai commencé par faire mes propres habits et petit à petit je me suis mis à les vendre sur les marchés d'artisanat».

Myriam a ensuite pris part à différentes expositions, telles que: Neuch'Art, au Forum de l'Hôtel de Ville de Lausanne, à la Galerie du Pressoir à Ecublens... Il y a 4 ans, elle est venue s'installer au Val-de-Travers. «Mon mari travaille à Couvet dans une des entreprises nouvellement installées.»

#### ÉCOLE D'ART

Christine Gottofrey se destinait à un avenir tout autre. «Après ma scolarité, j'ai suivi des cours préparatoires à l'École d'art appliqué de Vevey. Mon but était une profession dans le graphisme. Dans cette école, on fait des stages dans différents secteurs. J'ai touché à la céramique et cela m'a plu. Ensuite,

concours, admission et 4 ans d'apprentissage. En 1988, on m'a offert du travail chez Francoise Froesch. J'y suis resté 15 mois au lieu des 6 prévus».

A la recherche d'un atelier, Christine a eu l'opportunité de louer une surface commerciale. «Nous nous connaissions déjà avec Myriam et nous avons décidé de nous associer. De cette façon, nous pouvons avoir un assortiment plus complet et les habits et la céramique se marient bien.

Et puis, il est difficile de travailler au tour et de vendre! Désirant me rendre en Espagne pour parfaire ma formation, je suis finalement restée au Val-de-Travers par amour de la région».

#### FOIRES

Les deux artisanes réalisent leurs pièces soit en fonction de leur inspiration ou sur commande. Christine Gottofrey travaille la faïence, à ne pas confondre avec le grès dont la température de cuisson est plus élevée. Pour l'instant, elle fabrique de la «poterie utilitaire». Myriam Gunzinger fait des vêtements pour dames uniquement. Soie, coton et lin sont ses matériaux préférés.

Cet automne, Christine et Myriam participeront à la fête d'Hauterive. Elles ont été choisies par le CID pour représenter le commerce artisanal de la commune de Fleurier. Et bien sûr, elles prendront part aux foires de Couvet. MDC



Christine Gottofrey, céramiste. «Avoir le sens des volumes».

#### NAISSANCE

Des insomnies??? Alors comptons, 1 mouton, 2 moutons, STOP ARRÊTEZ! La bergerie s'est agrandie: nous voilà

#### TAMARA et TONYA

et faisons la joie de nos parents  
Maternité de Couvet  
le 13 avril 1989  
Christine et Pascal  
BERGER-PAGOTTO  
18, rue de Buttes  
2114 Fleurier  
28-023616

#### SERVICES

VAL-DE-TRAVERS  
Hôpital de Couvet, maternité et urgences: ☎ 63 25 25. Ambulance: ☎ 117.

VAL-DE-RUZ  
Service de garde pharmacie et médecin, en cas d'urgence, ☎ 111 ou gendarmerie ☎ 24 24 24. Hôpital et maternité, Landeyeux: ☎ 53 34 44. Ambulance: ☎ 117.

Publicité intensive, publicité par annonces

# Salut Fleurisia!

## Fleurier: la salle de spectacle est tombée, vivement la nouvelle...

Il n'aura fallu qu'une matinée pour démolir plus de 60 ans de souvenirs. L'ancienne salle Fleurisia est tombée sous les coups précis du trax de Paul Bischoff hier matin. Le rideau est tiré. Chacun se réjouit de pouvoir inaugurer la nouvelle.

C'est en 1927, sous l'impulsion du curé Muriset, Don Camillo local, que la paroisse catholique aménage l'ancienne distillerie Henny en salle de théâtre. A l'est, on construit un bâtiment dont la façade néo-classique s'orne d'un balcon supporté par deux colonnes.

#### NUITS CHAUDES

Les jeunes ouailles du curé brûlent les planches de la Fleurisia devenue Cercle catholique. Par la suite, les troupes de théâtre locales, les sociétés de gymnastique et les musiciens donnent leur spectacle annuel qui se termine par un bal.

La Fleurisia affiche complet chaque fin de semaine. Le vestiaire regorge de manteaux. Il faut se battre les jours de location pour obtenir un billet d'une revue de Claude Montandon. On joue à guichets fermés pendant des semaines.

Devenu Cercle italien au début des années 1970, la Fleurisia reste ouverte jusqu'au petit matin. C'est le paradis des noctambules. Nuits chaudes quand le vin monte à la tête des gros bras. On casse quelques verres en échangeant des coups de poings. Et tout se calme autour d'un verre. Parce que se bagarrer donne soif...



Ce qu'il restait de la Fleurisia hier à midi. Rendez-vous dans un an pour l'inauguration... (Impar-Charrère)

La nouvelle salle fera vite oublier le charme de l'ancienne qui présentait tous les défauts mais avait l'avantage d'être unique au village. Donc, il fallait bien s'en accommoder... Achetée par la commune en octobre 1987 pour 700.000 fr, la Fleurisia et son grand jardin vont subir une métamorphose complète ces prochains mois.

Le 27 juin 1989, le législatif votait un crédit de 3,2 mio de francs pour la construction d'une nouvelle salle de 320 place

et la transformation de l'ancien immeuble qui deviendra la maison des sociétés locales.

#### TOITURE PYRAMIDALE

La toiture de la salle, dessinée par l'architecte Roger-Claude Choffat, s'intégrera bien dans cet ancien quartier. De forme pyramidale, elle aura une couverture de tuiles.

Dimensions de la nouvelle Fleurisia: 14 x 14 m, avec du dé-

gagement dans le hall d'entrée, une scène trois fois plus grande que l'ancienne, de véritable loges, un kiosque à musique dans le jardin aménagé en amphithéâtre et une fontaine pour les apéritifs...

Après des années d'espoirs, le rêve est en train de se réaliser. Il pourrait susciter la création d'une revue pour l'inauguration, des expositions, des concerts... De quoi faire rayonner le village.

JJC

## Val-de-Ruz

# Retour à la case départ?

## Modification du taux de l'impôt communal aux Geneveys-sur-Coffrane

On se souvient qu'en 1988 la commune des Geneveys-sur-Coffrane avait décidé d'adopter, pour son impôt sur la fortune des personnes physiques, une échelle progressive. Elle avait donc jeté aux orties l'ancien taux proportionnel fixe et unique de 3 pour mille.

Mais, du haut de l'Acropole neuchâteloise, le Grand Conseil a décidé de réintroduire une déduction forfaitaire, dès janvier 1990. La Loi cantonale sur les contributions directes (LCD) prévoit, en effet, des déductions de 50.000 francs par contribuable marié, et de 25.000 pour les non-mariés. Le Conseil communal des Geneveys-sur-Coffrane, ayant pris connaissance de cette nouvelle situation, propose dès lors au législatif de faire machine arrière.

Dans le but de «maintenir une

recette annuelle fiscale suffisante de l'impôt sur la fortune des personnes physiques», la commune des Geneveys-sur-Coffrane pourrait donc bien revenir à l'ancien système, en appliquant un taux proportionnel de 3 pour mille.

Même si le Conseil général suit les propositions de l'exécutif, les citoyens-contribuables assisteront cependant à une diminution substantielle de leur impôt sur la fortune, grâce aux déductions forfaitaires prévues par la loi cantonale. Nous en saurons plus jeudi 26 avril, puisque c'est ce soir-là que se réunira le Conseil général.

#### COMPTES BÉNÉFICIAIRES

Les comptes 1989 seront également, ce soir-là, soumis à l'approbation du législatif. Des

comptes qui se bouclent avec un bénéfice de quelque 2900 francs, tandis que c'est un déficit d'environ 78.000 francs qui avait été budgétisé.

Les postes «administration», «sécurité publique», «enseignement», «culture, loisirs et sport», «santé», et «environnement» ont allègrement dépassé le budget établi pour cet exercice 1989. Heureusement, le chapitre «finances et impôts», qui dégage un excédent de revenus de plus de 2 millions 446.000 francs, permet de redresser la barre.

Une bonne situation financière qui rend possibles quelques versements à différents fonds de réserve. Non content de consacrer la coquette somme de 205.000 francs aux amortissements légaux, la commune des Geneveys-sur-Coffrane réussit encore à «mettre de côté» envi-

ron 70.000 francs pour les amortissements extraordinaires. Un chiffre résume bien la situation comptable de la commune, 346.376 francs de capacité financière potentielle. Cent mille francs de plus qu'en 1988!

#### TREIZIÈME SALAIRE

Signalons enfin que le Conseil communal a pris, le 3 avril dernier, un arrêté portant sur les salaires du personnel communal. Des employés communaux qui reçoivent un traitement fixé selon les classes de l'échelle des fonctionnaires de l'Etat.

Or, ces derniers bénéficieront dès 1991 d'un «treizième salaire». Il en sera de même pour le personnel communal des Geneveys-sur-Coffrane. Un demi «treizième salaire» sera déjà versé en 1990, puis le «treizième» normal en 1991. (ds)

## Un toit pour les fidèles

### Eglise néo-apostolique à Cernier

L'Eglise néo-apostolique du Val-de-Ruz pourra bientôt emménager dans ses nouveaux murs, à l'extrémité est de Cernier.

Hébergés depuis quelque temps au premier étage de Diga, les quelque cinquante fidèles inaugureront leur nouveau temple dans le courant du mois de juin.

(ds, photo Schneider)

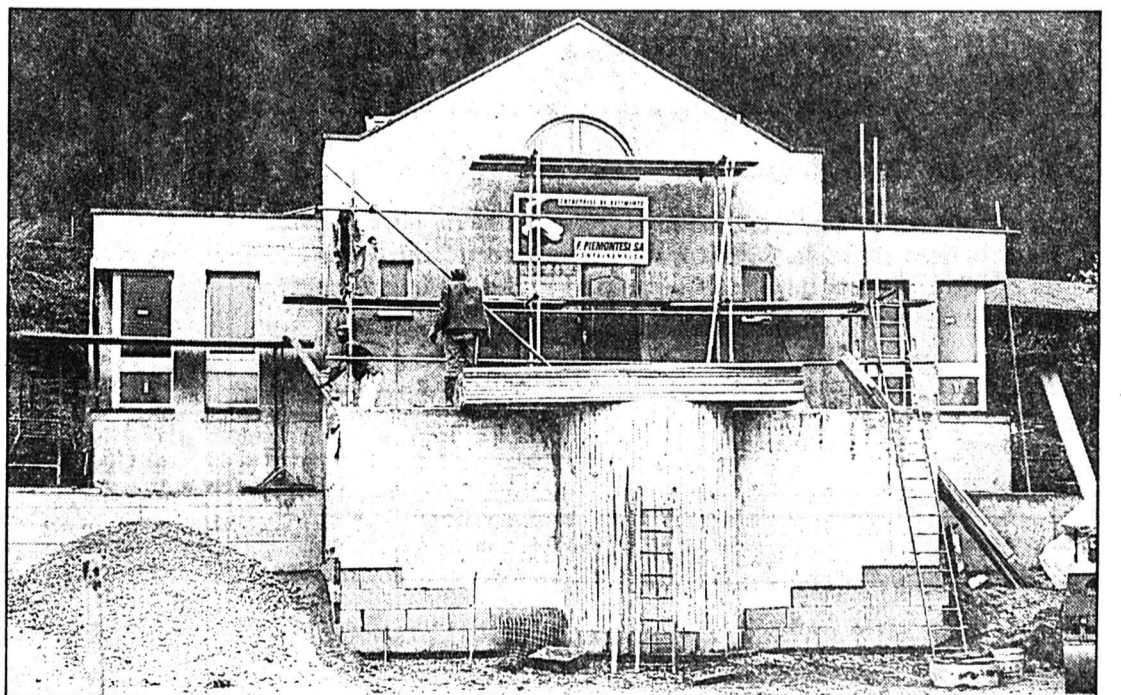

Tritel Davos téléphone . . .



Davos ne manque pas d'impressionner par un design d'une rare élégance. Vous pouvez l'admirer sous toutes ses coutures à la Direction des télécommunications ou auprès de votre installateur concessionnaire. Mais si Tritel Davos vous a déjà fait les doux yeux sur cette annonce, pourquoi ne le commanderiez-vous pas directement au no 135?

**TRITEL**  
Le téléphone suisse.

Tritel relie la Suisse.

A vendre, en France, à 1 h 45 de la frontière.

**ancienne ferme**

5 pièces possible, grange, murs et toit en bon état, jardin arboré.  
Fr.s. 34000.-  
Crédit 90%.  
Tél. 0033 50 66 03 01.  
18-1666/4x4

A vendre de particulier, au Val-de-Ruz,

**ancienne ferme**

aménagée, cachet, 2000 m<sup>2</sup> de terrain.  
☎ 027/83 16 75, le matin.  
28-023528

A louer à La Chaux-de-Fonds  
**PETIT MAGASIN**

avec grande vitrine.  
☎ 061/302 22 25  
03-081549

A louer à La Chaux-de-Fonds  
**appartement 3 pièces**

☎ 061/302 22 25  
03-081548

A louer à Saint-Imier:  
**bel appartement de 3 pièces**

avec balcon. Quartier tranquille. Libre fin mai. Loyer Fr. 520.-, charges comprises. Pour visite et renseignements: ☎ 039/41 17 04 le soir ou 039/26 90 95.  
28-461067

A vendre à Bôle  
**villa individuelle**

situation tranquille, grande parcelle arborisée, garage séparé. Pour tous renseignements, téléphoner au 038/31 14 80 ou 038/66 16 57  
28-470265

A louer à Chambrelieu (NE) à proximité de la gare

**magnifique villa**

séjour, coin à manger de 30 m<sup>2</sup>, mezzanine, 4 chambres à coucher, double garage. Libre tout de suite ou à convenir  
Fr. 2 800.-

S'adresser à:  
Fiduciaire OFFIDUS SA  
2016 Cortaillod (NE).  
☎ 038/42 42 92  
28-000506

POUR UNE MEILLEURE ÉCOLE!

**PSJB** Parti Socialiste du Jura Bernois

06-17595

**immobilier**

**A louer aux Geneveys-sur-Coffrane**

à mi-chemin (10 minutes) de Neuchâtel et de La Chaux-de-Fonds, à proximité de l'école, des commerces et de la gare, centre sportif et piscine couverte au village, vue magnifique sur les Alpes.

**appartements neufs**

2 pièces, 50 m<sup>2</sup> dès Fr. 880.- + 80.- de charges  
3 pièces, 78 m<sup>2</sup> dès Fr. 1275.- + 120.- de charges  
3 pièces, 87 m<sup>2</sup> dès Fr. 1420.- + 120.- de charges  
4 pièces, 86 m<sup>2</sup> dès Fr. 1420.- + 120.- de charges  
4 pièces, 91 m<sup>2</sup> dès Fr. 1530.- + 160.- de charges  
4 pièces, 94 m<sup>2</sup> dès Fr. 1535.- + 160.- de charges  
4 pièces, 97 m<sup>2</sup> dès Fr. 1585.- + 160.- de charges  
Plusieurs appartements sont équipés de cheminées de salon, d'autres, de vérandas habitables.  
Places dans garage collectif: Fr. 80.-  
Libre: tout de suite ou à convenir.

Pour tous renseignements:

**Régie Immobilière**  
F. Bernasconi & Cie  
2003 Neuchâtel  
Clos-de-Serrières 31  
Tél. 038 31 90 31

28-000486

**offres d'emploi**

**MANÈGE DU JURA**

à La Chaux-de-Fonds

cherche:

**palefrenier(ère)-écuyer(ère)**

tout de suite ou à convenir. Appartement à disposition.

Tél. 039/23 32 35

28-124414

**immobilier**

**Urgent, nous cherchons maison isolée**

avec terrain pour élevage, région de La Chaux-de-Fonds. Faire offre sous chiffres 28-950390 à Publicitas, place du Marché, 2302 La Chaux-de-Fonds.

28-012151

**ERDESSON** près Nax - Vercoiran **CHALET** avec ter., vide 130 000.-, 3 1/2 p 188 500.-  
Case postale 37, 3960 Sierre, (027) 55 30 53, (077) 28 18 69

36-000040

Nous cherchons pour travaux de remise en état de bâtiments et machines après incendie pour toute la Suisse:

**10 manœuvres  
5 aides-monteurs  
5 mécaniciens  
2 électriciens**

Contactez-nous tout de suite, nous vous renseignerons volontiers au ☎ 032 93 48 82. Excellentes conditions d'engagement, hôtel payé.

06-16101/4x4

Vous qui êtes

**employé(e)s**

dans diverses branches de l'industrie et du bâtiment et qui cherchez un changement de situation à court et moyen terme, téléphonez au 039/23 93 05

28-012610

**Achetez à La Chaux-de-Fonds**

votre appartement de

**3 pièces**

sous les toits (env. 68 m<sup>2</sup>) dans immeuble résidentiel neuf cheminée, cave et balcon (env. 10 m<sup>2</sup>) accès au garage par ascenseur.

Pour traiter: dès Fr. 35 000.-  
Renseignements:

28-000440



Bureau de vente:  
La Chaux-de-Fonds 039 23 83 68

**HABITATIONS POUR TOUS SA**

Agence pour le canton de Neuchâtel et le Jura Bernois: Rue des Moulins 51 2004 Neuchâtel. Tél. 038/25 94 94

**La Révolution dans la Montagne jurassienne**  
**Actes du colloque**

La Chaux-de-Fonds, 20 mai 1989

**Bulletin de commande**

Je commande ..... exemplaire(s) des Actes du colloque **La Révolution dans la Montagne jurassienne**, qui viennent de paraître, au prix de SFr. 20.- ou de FF. 80.- + frais de port, payables à réception de l'ouvrage.

Nom: \_\_\_\_\_ Prénom: \_\_\_\_\_

Adresse: \_\_\_\_\_

Signature: \_\_\_\_\_

Ce bulletin est à envoyer à: Actes du colloque, L'Impartial, rue Neuve 14, CH-2300 La Chaux-de-Fonds



**IMMOBILIER**

Pour vendre votre

**terrain  
villa  
appartement  
immeuble**

Adressez-vous à:

**Compagnie Foncière La Chaux-de-Fonds SA**  
6, rue des Granges  
2300 La Chaux-de-Fonds  
☎ 039/28 14 14

012485

. . . à Tritel Sils.

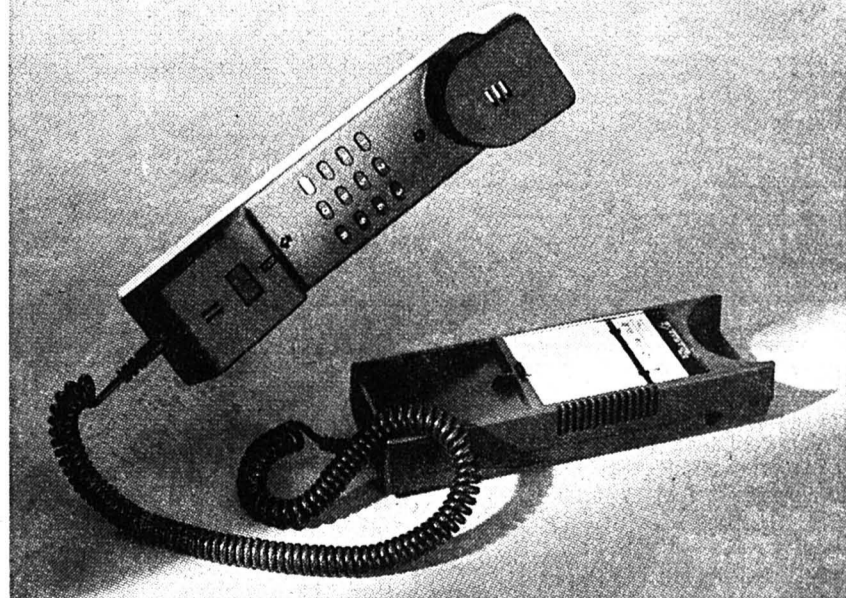

Sils est petit et donc peu encombrant. Élégant, il ne craint pas la comparaison avec plus grand que lui. Vous souhaitez depuis longtemps un deuxième appareil? Sils vous attend, comme appareil de table ou mural, au 135, à la Direction des télécommunications ou Tritel auprès de votre installateur concessionnaire.

**TRITEL**  
Le téléphone suisse.

44-007683

Tritel relie la Suisse.

**CHAPELLE DE LA TANNE TAVANNES**

**INVITATION CORDIALE**

aux conférences bibliques avec

**MICHEL RENEVIER**

Pasteur

Thème: *Le chemin vers la guérison*

Judi 19 avril, vendredi 20 avril et samedi 21 avril 1990 à 20 heures

Renseignements: Willy Niederhauser, ☎ 032/91 25 14  
06-165323

## Les Bernois peu attachés

### Sondage à propos du Jura bernois et du Laufonnais

Le peuple bernois ne tient visiblement pas beaucoup au Jura bernois et au Laufonnais. Un sondage d'opinion de l'Institut pour les analyses sociales et de consommation (Konso), mené auprès de 496 ménages bernois pour le compte de la télévision allemande, révèle que 42,6% des Bernois sont favorables au maintien du Jura bernois dans le canton de Berne. Ils ne sont plus que 22,5% pour le maintien du Laufonnais dans le canton.

Les résultats du sondage, effectué au début du mois de mars de cette année, ont été présentés hier soir dans l'émission télévisée «Rundschau». Le sondage a été réalisé dans la perspective des élections au gouvernement et au Grand Conseil bernois.

Les interviews téléphoniques ont été réalisées auprès de 496 ménages ayant le droit de vote. Au total, Konso s'est adressé à 964 ménages. Le pourcentage élevé de refus (33%) est une

«conséquence indubitable de l'affaire des fiches», estime l'Institut.

30% des Bernoises et Bernois interrogés estiment que le canton devrait renoncer au Jura bernois. Le sort de cette région est indifférent à 24,6%, alors que 21,4% estiment qu'elle doit absolument rester dans le giron de Berne. Enfin, pour 21,1%, elle doit le rester «si possible».

En ce qui concerne le Laufonnais, seul 22,5% des personnes questionnées pensent qu'il doit rester bernois; pour 31,8% d'entre elles, le choix de Bâle-Campagne effectué par le Laufonnais est le meilleur. 44,5% ne se sentent pas concernées.

La décision du Grand Conseil bernois d'accepter une plainte de Laufonnais pro-bernois contre la deuxième votation du Laufonnais a été condamnée par 59,1% des personnes interrogées. Seules 19,6% la considèrent comme juste. (ats)

## Apprendre et se perfectionner

### Tramelan: cours pour les pompiers de la région

Deux cours de porte-lance destinés aux sapeurs de toute la région viennent d'être organisés à Tramelan par l'Assurance immobilière. C'est en raison d'un équipement moderne et complet du Corps de défense local que les responsables ont choisi Tramelan pour former 80 sapeurs répartis en deux cours.

Ces cours de base étaient destinés à former des «porte-lance» et surtout leur apprendre à utiliser le matériel d'extinction. Le premier cours réunissant 6 classes soit 48 hommes s'est déroulé dans de parfaites conditions alors que les 32 porte-lance des 4 classes du second cours ont travaillé dans des conditions plus difficiles (froid, pluie etc).

Sous la direction du major Claude Steiner de Crémines ces deux cours auront été bénéfiques à tout point de vue et il est à relever le bel engagement des participants qui ont fait preuve d'une discipline exemplaire. Représentées par M. James Chofat maire et Marcel Weber conseiller municipal, les autorités locales ont tenu à remercier les participants ainsi que les instructeurs qui consacrent leurs

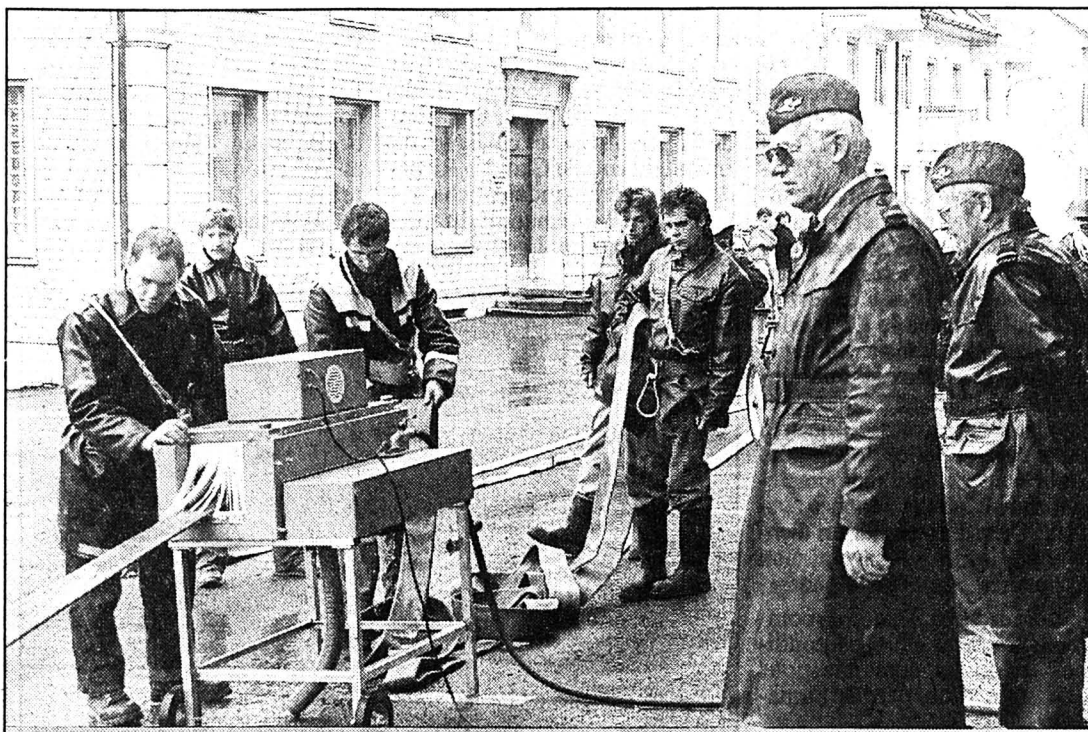

Les travaux de nettoyage font également partie de l'instruction...

(Photo vu)

loisirs au service de la communauté.

Le major Claude Steiner de Crémines était secondé par les

capitaines-instructeurs suivants: Buraglio, Péry; Jean-Pierre Pierre-Alain Voumard, Tramelan; Gilbert Racine Prêles; Erwin Mathys, Sorvilier; Norbert Zampieron, Reconvilier et Pierre Lehmann, Saint-Imier. (vu)

### DISTRICT DE COURTELARY

## Une sacrée soif

### Villeret: année record pour la consommation d'eau

Les habitants de Villeret. Au cours de l'année 1989, ont en effet consommé quelque 180 litres d'eau par personne et par jour.

Les abonnés au Service des eaux de la municipalité de Villeret ont reçu récemment leur facture d'eau pour l'année écoulée. Une facture nouvelle version puisque l'ensemble de la facturation a été élaboré avec la nouvelle organisation informatique Bull dont dispose la commune.

Nouvelles dans la forme et la présentation, ces factures n'en demeurent pas moins semblables quant aux montants y figurant, soit: - le prix de l'eau facturé à raison de 40 ct le m<sup>3</sup> - la taxe d'exploitation STEP (50 ct le m<sup>3</sup>) - la taxe de financement des canalisations (0,7% de la valeur officielle) - la taxe fixe d'abonnement (0,2% de la valeur AIB).

Si le prix de l'eau n'a pas subi de modification par rapport aux années précédentes, il faut relever par contre que les deux taxes de financement et fixes se sont révélées plus onéreuses pour les abonnés par suite de la nette augmentation des valeurs officielles et AIB.

Le total des factures établies par la commune pour l'année 1989 s'élève à quelque 123.000.

**PRÈS DE 70.000 M<sup>3</sup>**

Durant l'année 1989, la commune a ainsi livré à ses abonnés près de 69.000 m<sup>3</sup> d'eau. Une consommation qui se répartit comme suit:

- eau non agricole 64.300 m<sup>3</sup>

- eau agricole 4650 m<sup>3</sup>.

Dans le détail, la consommation d'eau non agricole représente ainsi quelque 66.000 litres par année, soit... 180 litres d'eau

par personne et par jour. Une consommation qui est légèrement supérieure à celle de l'an passé qui était de 173 litres.

#### BREF RAPPEL

Puisque nous parlons d'eau, il est sans doute bon de faire un bref rappel en ce qui concerne la provenance de cette dernière. Bien des citoyennes et des citoyens ne savent en effet pas que la commune dispose d'un réseau d'eau de quelque 9 km de conduites principales.

Le tout est ainsi nécessaire pour alimenter les quelque 250 immeubles raccordés au service des eaux.

Rappelons également que la presque totalité de l'eau consommée provient de la source des Toulères sise en amont du stand de tir de Saint-Imier.

Située à 791 m d'altitude, cette source fournit, durant la bonne saison 600 à 650 m<sup>3</sup> d'eau par jour.

Cela suffit pour alimenter la soif de tout le village. En cas de saison sèche, un captage dans la nappe phréatique est prévu à la frontière est de la localité.

Il s'agit de la station de la Praye, construite en 1956 et qui dispose de deux pompes de 32 CV chacune et pouvant débiter jusqu'à 900 litres/minute.

Pour terminer, signalons la présence d'une station d'accélération au voisinage du terrain de football à la rue des Longines, station nécessaire à propulser l'eau provenant du réservoir des Toulères, jusqu'à celui de la Côte situé à une altitude plus élevée. (mw)

### TRAMELAN

## Double succès pour le Tennis-Club

Les responsables du Tennis-Club de Tramelan peuvent se montrer doublement satisfaits puisque le nombre d'inscription pour le tournoi interne dépasse toutes les espérances et qu'en plus, deux jeunes membres viennent de se distinguer sur le plan sportif.

Deux représentants du club local de tennis se sont particulièrement illustrés lors des derniers championnats jurassiens juniors en salle à Porrentruy. Ce sont Claude-L. Chopard et Daniel Maire qui ont joué la finale dans leur catégorie respective. Vice-champions jurassiens ils ont réalisé un parcours qui mérite nos félicitations. Sauront-ils assumer leur rôle de favoris lors du

présent tournoi local indoor? A l'échance du délai d'inscription l'organisateur des tournois locaux de tennis en salle avait reçu les inscriptions de 37 messieurs, 12 dames et 18 équipes de doubles. Ce qui représente le plus important tournoi d'hiver de la région. Cela veut dire aussi qu'il faudra disputer jusqu'au 29 avril la bagatelle de 64 matches ou une centaine d'heures de jeu avant de connaître les vainqueurs des challenges Gindrat-Sport et MSBR architecture S.A.

De belles empoignades en perspective dont nous reparlerons prochainement. (comm/vu)

## Trois lettres pour 25 ans

### L'administrateur PTT de Villeret fêté pour sa fidélité

A l'occasion d'une petite cérémonie, la direction d'arrondissement des postes à Neuchâtel a récemment fêté l'administrateur postal de la localité, M. Michel Wyssmüller, à l'occasion de ses 25 ans d'activité.

Après un apprentissage postal de deux ans à La Neuveville, Neuchâtel et Saint-Imier, M. Wyssmüller s'en alla dans les Grisons, à Coire plus précisément, pour y exercer sa profes-

sion. Il fut ensuite au service de la poste au Locle durant une dizaine d'années, avant de reprendre en avril 1977 l'administration du bureau postal de Villeret laissé vacant par le départ de M. Bader.

Entré dans les postes à 18 ans, M. Wyssmüller débuta ainsi à la région fédérale le 5 avril 1965, voici tout juste 25 ans.

Un bel exemple de fidélité. (Texte et photo mw)



M. Wyssmüller et son épouse, accompagnés de M. Jean Meixenberger (directeur d'arrondissement des postes à Neuchâtel)

### SAINT-IMIER

## 25 ans de fidélité

Vendredi 20 avril 1990, M. Philippe Châtelain fêtera ses 25 ans d'entreprise chez Moser S.A. à Saint-Imier.

C'est en 1965 que M. Châtelain commence son apprentissage comme mécanicien de précision dans l'entreprise, 4 ans plus tard, il obtient son diplôme de mécanicien.

Dès 1985, M. Châtelain, grâce à ses connaissances en mécanique est nommé responsable d'atelier et figure parmi les cadres de l'entreprise.

M. Châtelain est très apprécié par la direction ainsi que de ses collaborateurs qui lui présentent ses sincères félicitations.

#### SERVICES

Médecin de service (St-Imier et Haut-Vallon): ☎ 111, jour et nuit. Pharmacie de service: Voirol, ☎ 41 20 72. Ensuite, ☎ 111. Hôpital et ambulance: ☎ 42 11 22.

Médecins: (Bas-Vallon) Dr Chopov, ☎ 039/44 11 42, Dr Ruchonnet, ☎ 44 10 10, à Courtelary - Dr Ennio Salomoni, ☎ 032/97 17 66 à Corgémont - Dr Ivano Salomoni, ☎ 032/97 24 24 à Sonceboz et Dr de Watteville, ☎ 032/97 11 67 à Corgémont.

Tramelan, maison de la Paroisse réformée: 14-17 h 30, troc de printemps.

Médecins: (Tramelan) Dr Graden ☎ 032/97 51 51. Dr Meyer ☎ 032/97 40 28. Dr Geering ☎ 032/97 45 97. Pharmacies: H. Schneeberger ☎ 97 42 48; J. von der Weid, ☎ 032/97 40 30.

#### BRAVO À

### Mlle Henriette Jacot, de La Ferrière...

... qui compte 50 ans de sociétariat au Chœur mixte de La Ferrière. Pour marquer cette remarquable fidélité, une distinction bien méritée lui a été remise lors de la récente assemblée de l'Union des Chanteurs jurassiens qui s'est déroulée à Granges.

Si l'on considère que la société du chœur mixte a 83 ans, on remarque que Mlle Jacot fait partie intégrante de son existence et que les souvenirs doivent être innombrables. Mlle Jacot œuvre actuellement au poste d'archiviste mais durant sa longue activité, elle a également occupé la place de secrétaire. (jo)

## Une der de première qualité

### «Le fauteuil à bascule» au Théâtre de l'Atelier à Reconvilier

Pour la dernière soirée d'une saison remarquable, le Théâtre de l'Atelier, à Reconvilier, propose «Le fauteuil à bascule». La troupe neuchâteloise de La Tarantule interprétera cette pièce de l'auteur français Jean-Claude Brisville, mise en scène par Jean-Jacques Clottu, et jouée par Jacques Devenoges, Sam Leresche et Jean-Jacques Clottu.

Un homme d'affaires, son ami féminin et un bibliophile,

tels sont les trois personnages de la pièce; prêtant au rire, ils ne sont pourtant jamais ridicules et touchent par leur vérité tragique, le jeu des acteurs, tout en finesse, ne tombant jamais dans la caricature. Un très beau texte, qui reçut le prix Ibsen en 1982. (comm)

● Vendredi 20 avril, 20 h 30, au Théâtre de l'Atelier, Reconvilier.

Publicité intensive, publicité par annonces

# Le Noirmont a son «Trésor!»

## Un couple angolais dans l'attente d'un permis

Si Porrentruy a son «Soleil» le requérant d'asile congolais, Le Noirmont a aussi son «Trésor» né le 12 décembre 1958 dans la Province de Uige en Angola. Trésor Ricardo, demandeur d'asile est venu dans le Jura en septembre 1985 à Delémont et travaille au Noirmont depuis plus de trois ans. Sa femme, Victorine Claudio est venue en Suisse en février 1987. Elle est née le 12 janvier 1964, dans la même province que son mari. Tous deux se sont mariés selon le mariage coutumier et tous deux ont connu des graves ennuis avec la police de Luanda. Trésor vous raconte tout simplement son histoire et annonce aussitôt: «Quand ils arrêteront d'envoyer des armes en Angola, mon pays pourra connaître la paix!»

Or, aujourd'hui, Trésor ne comprend vraiment plus les conditions qu'on lui demande pour l'obtention d'un permis humanitaire.

Le Groupe d'accueil des réfugiés et demandeurs d'asile du Noirmont adressait à qui de

droit une requête pour revoir tout le dossier, requête appuyée par le Conseil communal du Noirmont ainsi que la signature de 57 personnes, les collègues de travail du couple Claudio Ricardo, qui recommandaient chaleureusement la demande du permis humanitaire. La réponse est

venue recommandée au Groupe d'accueil avec entre autre: «... Un examen de la situation du couple montre que les conditions pour bénéficier d'une autorisation de séjour pour des raisons de rigueur personnelle ne sont pas remplies. Au vu de ce qui précède et en application

de l'article 21 a, 4e alinéa de la loi sur l'asile, nous déclarons votre requête irrecevable...» A cette décision, une opposition peut être adressée dans les 30 jours.

### UNE HISTOIRE DE TRACASSERIES

Le drame, pour un réfugié, c'est de n'avoir qu'une histoire de tracasseries à raconter et d'avoir les mains nues, sans aucune preuve juridique. Alors, quelle est la personne qui va le croire?

La trêve se fait pourtant attendre en Angola. Le Portugal laisse la liberté en 1975 à sa colonie! du côté des nationalistes africains, trois mouvements se battent: le FNLA; le MPLA dont le leader était Agostinho Neto, et l'UNITA, dirigé par Jonas Savimbi, qui a étudié le droit en Suisse.

### GUERRE FRATRICIDE

Si les mouvements tentent de déposer les armes pour arriver à une paix, d'autres armes arri-

vent dans le pays et sont fournies par d'autres nations dont nous n'avons pas à faire état ici.

Selon un communiqué daté du 21 janvier 1990, on se battait à 30 km de la ville de Lobito. Le 5 février, les combats étaient rudes dans la région de Mavinga et la guerre fratricide continuait appuyée qu'elle est par des mercenaires étrangers.

### PÉTITION

Il y a trop de réfugiés dans notre pays dira-t-on. Comment alors distinguer parmi les réfugiés ceux qui ont des difficultés politiques de ceux qui débarquent en Europe dans le but inavoué de bénéficier d'avantages économiques? La pétition qui circule actuellement dans le Jura et qui sera adressée aux autorités jurassiennes se préoccupe de demander le permis humanitaire pour les demandeurs d'asile arrivés chez nous depuis plus de trois ans. Le couple Trésor figure parmi eux!



Toujours l'incertitude pour ce couple angolais. (Photo z)

## Fichiers communaux à Delémont?

La manie des fiches se développe même sur le plan communal. Dans une question écrite, le conseiller de ville démocrate-chrétien Pierre Kohler interpelle le Conseil municipal de Delémont sur ce sujet. Il se réfère à un article de son collègue Pierre Guéniat selon lequel des fonctionnaires communaux fourniraient des renseignements à des banques ou établissements de petits crédits sur la solvabilité de certains citoyens.

Pierre Kohler demande donc s'il existe des fichiers qui touchent la sphère privée des citoyens et qui ont un caractère illégal, quels fichiers sont établis dans le respect de la légalité par la municipalité, si des fonctionnaires fournissent des renseignements selon l'article précité. Il demande enfin quelles mesures seront prises afin que chacun puisse consulter la fiche qui le concernerait. Enfin, Pierre Kohler suggère de saisir la commission de gestion de cette affaire...

## Passages sous-voies en question

### Feu vert à Delémont, rouge à Porrentruy

Lors de sa séance du 30 avril, le Conseil de ville de Delémont votera un crédit de 1,4 million destiné à financer le prolongement du passage inférieur de la gare de Delémont, afin de la faire accéder à la route longeant les voies ferrées au sud. Ce prolongement permettra l'accès à la gare directement depuis le parc de stationnement qui sera aménagé au sud de la gare.

Une convention a été conclue entre la municipalité de Delémont et les CFF en vue de cette réalisation. Elle répartit les droits de propriété des différents ouvrages qui seront construits et des terrains qui les supporteront. Le coût des travaux est évalué à 3,3 millions, dont 1,7 pour le prolongement du passage inférieur et 1,3 million pour l'accès au sud.

Du coût des travaux sont déduits un crédit d'étude de 45.000 francs adopté en 1985 déjà, une participation forfaitaire des CFF de 350.000 francs, une par-

ticipation cantonale relative au passage reliant à la route urbaine d'évitement de Delémont de 300.000 francs et de 175.000 francs relative à la suppression de trottoirs. Enfin, l'Office fédéral des routes doit allouer une subvention de 1,13 million, au titre du plan «Parc + Rail». Le solde de 1,4 million est à la charge de la commune.

### REPORT À PORRENTUAY

La gare de Porrentruy n'est en revanche pas prête de disposer de passages inférieurs. Le chef de presse des CFF vient au contraire de faire savoir que les passages prévus à Porrentruy ne seront pas réalisés avant 1995.

Des restrictions budgétaires expliquent ce report. Le fait que la gare de Porrentruy ne compte que quatre voies utilisées fréquemment et que les trains s'y trouvent en même temps sont peu nombreux explique aussi le report de cette réalisation.

V. G.

## Ne pas relâcher les efforts Prévention du chômage dans le Jura

Alors que le taux de chômage est au plus bas depuis août 1981, il peut paraître paradoxal d'affirmer qu'il y a lieu de ne pas relâcher les efforts en vue de le prévenir et d'en atténuer les effets sociaux. Telles sont pourtant les conclusions qui se dégagent d'une brochure relative aux «Mesures préventives de l'assurance-chômage» que vient de publier le Service jurassien des arts et métiers et du travail.

Cette brochure commence par sa conclusion: le besoin de perfectionnement professionnel se fait sentir d'autant plus fortement que le nombre des sans-emploi se réduit. Ce constat déçoit de la conviction que l'atténuation du chômage laisse sans travail ceux qui ont le plus de mal à s'adapter aux structures du marché. Il n'est donc pas étonnant que les dépenses en faveur de chômeurs aient passé de 340 à 700 francs par chômeur

entre 1984 et 1989, alors que la conjoncture s'est nettement améliorée pendant ce délai.

Les cours d'initiation au travail ont été fortement stimulés. Ainsi, en 1984, on a dépensé 360.000 francs avec 830 chômeurs et en 1989, 469.000 francs avec 267 chômeurs en moyenne. Cette tendance se manifeste dans toutes les régions de Suisse.

### TRAVAUX PRISÉS

Les travaux d'occupation, parfois difficiles à mettre sur pied, sont pourtant fort prisés. En 1989, leur coût a atteint 1,56 million dans le Jura, dont un demi-million à la charge de l'OFIAMT et autant à celle du canton, le solde étant supporté par les communes. Ces dernières en tirent profit, puisqu'elles en paient moins de tiers et sont souvent les bénéficiaires des travaux en cause. Elles ont donc intérêt à proposer de tels travaux. Il faut ainsi regretter que cer-

tains communes manifestent peu d'intérêt envers de telles réalisations et hésitent à les promouvoir.

Dans le Jura, les ateliers du Pont de la Maltière constituent un succès évident. Il importe peu que bien des sans-travail relèvent davantage du domaine social que de celui du travail. Les effets positifs se mesurent à des aunes telles que la dignité de travailleurs difficiles à réorienter, la solidarité, la thérapie envers des victimes de dépendances diverses, le dépistage de vrais handicaps, une économie en matière de santé et de prestations sociales et l'allègement de tâches administratives cantonales.

### OFFICE DE SALLE D'ATTENTE

Il est normal que subsiste un certain nombre de sans-emploi en haute conjoncture. Celle-ci n'existe pas vraiment pour les

«petites mains», ni pour les travailleurs usés par des emplois subalternes.

Les ateliers de Caritas représentent la première expérience d'entreprise sociale dans le canton. Leurs activités doivent faire l'objet de concertation entre de multiples partenaires. Peu importe si l'assurance-chômage fait ainsi office de salle d'attente. Elle est financée par l'ensemble des travailleurs et des employeurs de Suisse, hors de toute contribution des pouvoirs publics. La solidarité confédérale y joue donc à plein.

Ces conclusions tirées du rapport précité démontrent que l'administration cantonale et ses partenaires font preuve de clairvoyance dans la gestion d'un problème politico-social qui requiert précisément des options claires et une application souple de principes débattus et ensuite retenus comme des objectifs à atteindre.

V. G.

## Clos Doubs: conseil d'administration constitué

Le Conseil d'administration de Clos Doubs, société anonyme qui entend ériger un centre touristique-hôtelier à Saint-Ursanne, a été constitué. Il sera présidé par M. Walter Wirth, sous-directeur de la Banque Cantonale du Jura. Il comprend en outre M. Rodolphe Romano, président de la Fédération des cafetiers, restaurateurs et hôteliers, M. Charles Moritz, maire de Saint-Ursanne et M. Robert Salvadé, directeur-adjoint de la Banque Cantonale du Jura.

Clos Doubs S. A. aura un capital social de 500.000 francs. La commune de Saint-Ursanne en souscritra le cinquième. Cette localité acquerra la piscine et le centre de forme. (vg)

### SERVICES

#### JURA

Saignelégier: Hôpital, maternité: ☎ 51 13 01. Service ambulance: ☎ 51 22 44. Médecins: Dr Bøgli, ☎ 51 22 28; Dr Bloudanis, ☎ 51 12 84; Dr Meyrat, ☎ 51 22 33 à Saignelégier; Dr Baumeler, ☎ 53 11 65; Dr Bosson, ☎ 53 15 15, Le Noirmont; Dr Tettamanti, Les Breuleux. ☎ 54 17 54. Pharmacie des Franches-Montagnes: ☎ (039) 51 12 03.

## Un développement réjouissant Septième assemblée générale de l'Institut Willems

Réunis récemment à Delémont, les sociétaires de la coopérative «Institut d'éducation musicale Edgar Willems» ont approuvé, dans un climat chaleureux, un important rapport de gestion, un volumineux compte rendu pédagogique et musical, un bilan financier qui se solde par une perte de 4482,70 fr, ainsi qu'un programme d'activités particulièrement conséquent en cette année du centième anniversaire de la naissance d'Edgar Willems.

Un début en musique: une invention de Bach suivie d'une valse de Chopin brillamment interprétées par Mlle Magali Adam, élève de Mlle Dominique Schwimmer.

Dans son rapport de gestion, Gérard Piquerez a énuméré les satisfactions comme les inquiétudes, les projets comme les réalisations de l'Institut Willems. Satisfactions procurées par le développement réjouissant de l'entreprise qui augmente le nombre de ses élèves et sa participation à la vie musicale en Suisse; en 1989, l'Institut Willems devient membre du Conseil suisse de la musique, une orga-

nisation faitière de notre pays. Inquiétudes néanmoins, puisque le budget, pour être équilibré, prévoit une part importante de dons.

Un des points forts des activités de l'année passée, a été la formulation auprès du Département de l'éducation et des affaires sociales, d'une requête en reconnaissance des diplômés et certificats délivrés par l'Institut Willems.

Cette démarche, un passage obligé par la loi sur les écoles privées, constitue une étape vers la demande de subventions auprès des pouvoirs publics. L'affaire semble en bonne voie.

Dans le but de favoriser l'action et de soutenir les requêtes présentes et futures de l'institution, le Conseil de l'Institut Willems a été constitué.

Le conseil est composé des personnalités suivantes: président Me François Boillat, avocat à Delémont et Moutier; membres, Me Remy Erard, avocat, de Porrentruy, M. André Henzelin, directeur de banque et député, de Delémont et M. Jean-Marie Miserez, instituteur

et député, de Saignelégier. Avec l'aide de l'Association des amis de l'Institut Willems d'une part, et d'autre part avec l'appui du conseil récemment créé, l'Institut disposera de soutiens de qualité.

Dans son rapport pédagogique et musical, la vice-directrice, Mlle Dominique Schwimmer, a retracé les activités musicales de l'Institut au cours de l'année écoulée, parlant notamment des examens de la section générale et de la section professionnelle, des auditions, des cérémonies du cinquième anniversaire et de la remise des diplômes, où le public jurassien a pu apprécier la qualité des productions de la chorale, des élèves et des professeurs de l'Institut. Elle a rappelé que 54 élèves et étudiantes se sont vus décerner soit une distinction, soit un certificat, soit un diplôme d'enseignement. Elle a relevé également le dynamisme de la section professionnelle et de sa responsable Micheline Piquerez, ainsi que quelques facettes de l'enseignement dispensé dans ce cadre.

(sp)

## Un spectacle de trois heures Commémoration de l'exécution de Péquignat à Courgenay

Il y a deux siècles et demi, l'Ajoie était en effervescence. A la suite de la promulgation d'une ordonnance épiscopale instituant de nouveaux impôts, la révolte des paysans prit de l'ampleur. La répression décidée par le pouvoir s'abattit lourdement sur les agitateurs, dont trois chefs de file furent exécutés. L'un d'eux surtout est resté célèbre: Pierre Péquignat, dont le corps fut écartelé sur la place de l'Hôtel de Ville de Porrentruy.

La deuxième «Quinzaine culturelle» de Courgenay, dont Péquignat était ressortissant, a prévu de commémorer cet événement qu'un buste érigé au centre du village signale déjà. Elle met sur pied un spectacle de trois heures élaboré sous la direction du comédien Gérard

Demierre qui s'est illustré récemment lors du 700e anniversaire de Delémont par la mise sur pied d'une évocation historique fort réussie. On lui doit aussi la commémoration du 600e anniversaire de la Charte de franchise des Franches-Montagnes.

Plus de soixante acteurs, des musiciens et des choristes prendront part à cette évocation. Gérard Comment, enseignant, s'est lui penché sur l'interrogatoire de Péquignat, qui n'a pas comporté moins de 905 questions. Il en tire un texte théâtral d'une force étonnante. La personnalité mal connue de Péquignat se trouve ainsi éclairée sous un jour nouveau. On aura l'occasion de s'en pénétrer lors du spectacle qui sera présenté à Courgenay.

V. G.

### CELA VA SE PASSER

#### Montfaucon: cours de compostage

La Fédération romande des consommatrices des Franches-Montagnes organisera le 24 avril prochain à 20 h 15 à l'Ecole de Montfaucon un

cours de compostage. M. Michel Thentz, horticulteur à Courtemelon, indiquera à cette occasion la marche à suivre afin de réaliser un compost de bonne qualité. Les frais de participation s'élèvent à 7 francs.

L'annonce, reflet vivant du marché







# Sur les traces de Georges-F. Roskopf

Le 14 avril 1989 aura été le 100<sup>e</sup> anniversaire de la mort de Georges-Frédéric Roskopf. Il est donc peut-être opportun de se souvenir de son passage dans le paysage horloger de notre région. Souvent affublée d'adjectifs dépréciatifs, il faut pourtant convenir que la montre Roskopf aura constitué un élément industriel et économique important tout au long de ses quelque 125 ans d'existence.

Né en 1813 en Allemagne, c'est en 1929 qu'il «débarqua» à La Chaux-de-Fonds. Trois ans après on peut lire dans son certificat d'apprentissage: «Durant tout ce temps, nous n'avons eu qu'à nous louer de ce jeune homme sous tous les rapports et nous aurions vu avec satisfaction qu'il travaillât chez nous encore quelques années. Sa conduite régulière, sa fidélité et son aptitude au travail lui ont mérité notre estime et notre amitié...».

Sa vie, sa persévérance, ses soucis ont été relatés de belle façon par Eugène Buffat, fabricant d'horlogerie à La Chaux-de-Fonds, dans son ouvrage: Historique et Technique de la

Montre Roskopf, publié en 1914 dans le Journal suisse d'horlogerie. On y lit comment Roskopf inventa vers 1865 sa «montre du pauvre» ou «La Prolétaire», (son épouse l'appelaient plutôt sa toquade!) puis comment il la mit en fabrication en passant par bien des pérégrinations, et enfin dans quelles circonstances cette fabrication fut reprise par Léon Schmid et les frères Charles et Eugène Wille.

## DÉVELOPPEMENT

L'ouvrage Buffat nous permet ainsi de placer Roskopf et ses œuvres dans le contexte du développement de La Chaux-de-Fonds durant cette seconde moitié du XIX<sup>e</sup> siècle.

Rappelons-nous en effet que c'est pendant ce XIX<sup>e</sup> siècle que, de village, La Chaux-de-Fonds s'est spectaculairement agrandie, pour dépasser en importance la «Mère-Commune» voisine du Locle, et devenir la Métropole horlogère du XX<sup>e</sup> siècle. Ce fut le temps des manufactures et des comptoirs de renommée internationale et, entre autres événements, de la fondation de l'École d'horlogerie (1865). C'était aussi les débuts

de la fabrication de séries par des moyens mécaniques.

Nul doute que le passage de Roskopf et la réalisation de son invention a constitué un élément important dans le développement de la Cité.

## CLIN D'ŒIL

Ayons donc aujourd'hui un clin d'œil de sympathie adressé à cet homme en citant la conclusion d'Eugène Buffat, qui aura gardé une solide actualité jusqu'à il y a quelques années encore:

«Il (Roskopf) restera donc une figure originale au milieu de la pléiade d'horlogers et de mécaniciens distingués qu'ont fournis les Montagnes neuchâtelaises. Sans atteindre au niveau des grandes conceptions scientifiques ou industrielles, son œuvre n'en a pas moins été le point de départ d'une fabrication qui, à l'heure actuelle, occupe des milliers d'ouvriers. C'est par millions de pièces que les montres du système de Roskopf s'expédient chaque année de Suisse. Si toutes ne sont pas, malheureusement, fabriquées selon les principes qu'il avait érigés, il ne reste pas moins que son idée a été féconde et que son in-



vention a largement profité à l'industrie de notre pays».

Il est assez probable que la montre Roskopf ait amorcé son déclin définitif vers 1980, à l'ar-

rivée en masse de la montre à quartz, digitale ou analogique. Encore que... tout ne soit jamais définitif dans l'horlogerie et la façon de vendre le temps!  
Jean-Chs. CIANA

## TOURISME

### Chicago - New York dans un train de luxe

Depuis la fin des années quarante, l'American European Express est le premier train de luxe américain à assurer trois fois par semaine la liaison Chicago-Washington.

Le train, dont a quelquefois sonné le glas malgré tout dans sa version la plus luxueuse. Lorsque le Capitol Limited quitte la gare de Washington, il comprend cinq voitures. Dès le mois de mai prochain, ce palace sur rail desservira en plus, deux fois par semaine, Philadelphie et New York.

Les wagons construits dans les années quarante voire cinquante ont été entièrement renoués pour la coquette somme d'un million de dollars par voiture.

C'est un train de luxe qui marque l'histoire des chemins de fer américains avec des cabines, salons et restaurants pour la plupart habillés d'acajou.

Cette version légendaire de l'Orient-Express est venue de deux passionnés des chemins de fer, deux Suisses qui ont trouvé aux USA un partenaire idéal qui n'est autre que le président de l'American European Express. Ce train de luxe a reçu un accueil favorable. Actuellement

trois autres voitures sont en construction et seront mises en service l'an prochain.

On dit aussi que le projet a été financé dans sa totalité par une banque suisse, aucune banque américaine n'ayant voulu accepter de fournir les fonds nécessaires.

Les cinq voitures de ce palace sur rail, peuvent accueillir 56 passagers qui se voient offrir un service assuré par une brigade de treize personnes. Le train comprend trois voitures-lits avec douches et WC séparés, une voiture-bar et un wagon restaurant. Toutes les voitures sont climatisées et pourvues d'une installation de téléphone et de télécopieur.

Quant au service à bord, il est fait pour donner satisfaction aux passagers. Petit-déjeuner ou brunch et dîner ne comprenant pas moins de sept plats. Par ailleurs, on n'a pas regardé au prix pour la décoration des tables avec nappes damassées, vaisselle en porcelaine, verres en cristal et couverts d'argent.

Enfin dans la voiture-bar, un pianiste joue en sourdine pour le plus grand plaisir des voyageurs.

De quoi rêver. (rd-sp)

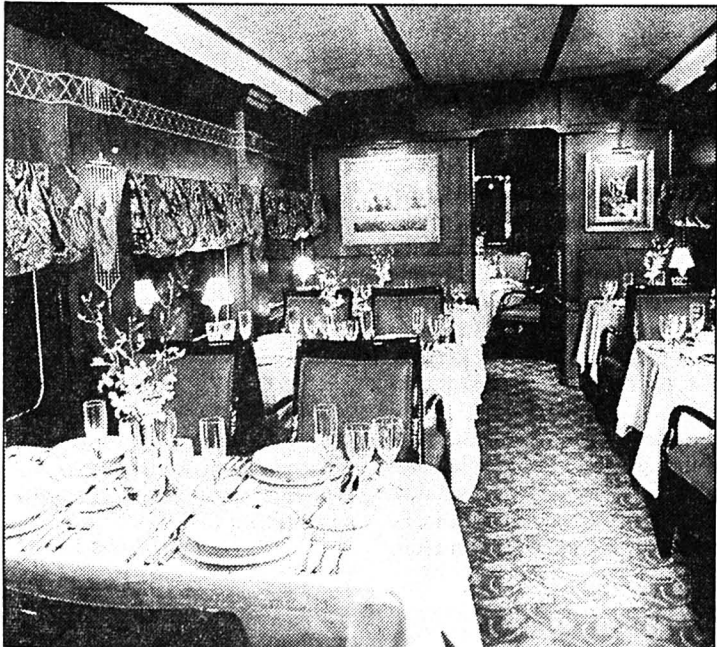

Le wagon-restaurant de l'American European Express... le tout grand luxe. (Photo Intraflug)

## À L'AFFICHE

### Sarclo, le bouffon magnifique!

Sarclo est né en 1951 dans du coton. Il a fait un diplôme d'architecte à l'École polytechnique de Lausanne. C'était beaucoup de soucis pour ses professeurs. A 18 ans, il s'est cassé le nez sur son vélo. Il avait décidé de compter jusqu'à dix en lâchant le guidon les yeux fermés. Il est rentré dans une grosse camionnette de la poste. Sarclo éprouve une certaine difficulté, doublée d'une sorte de gêne à écrire une biographie claire, condensée, construite et intéressante...

Sarclo est un homme de mots, comme Ferré, Nougaro et d'autres. Il tire sur tout ce qui bouge, politique, travail, immigration, amour. Des images féroces sortent de ses chansons, bercées de rock. Ou de valse lorsqu'il dépeint les petits riens: un bonbon à la framboise qui colle au fond de sa poche, ou les détails du décor où s'encafaient les dimanches soirs...

Sarclo est un bouffon. A preuve quelques couplets: «Y a peut-être des gens qui trouveraient très gentil, si je disais que le pouvoir est au bout du fusil, mais comme j'ai pas un rond pour la veuve de Mao, je préfère dire que le pouvoir est au bout du rouleau...»



Les mots, c'est beau...

(Photo RTSR)

La voix gouailleuse, encanaillée du côté de Boris Vian, Coluche et Renaud, Sarclo à la guitare, sera accompagné aux claviers par Benoit Corboz et Serge Kaufmann.

D. de C.

● Centre de culture abc (Serre 17): jeudi 19, vendredi 20 et samedi 21 avril, à 20 h 30.

## MOTS CROISÉS

No 61

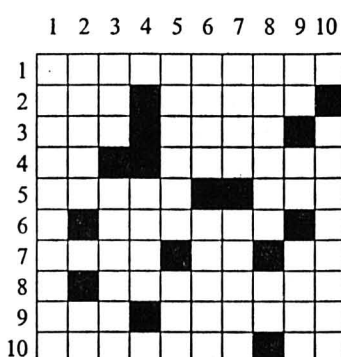

**Horizontalement:** 1. Signe typographique. 2. Son taureau est célèbre. - Ile grecque. 3. Casse les pieds. - Ne trouve pas à qui parler. 4. Une ou plusieurs personnes. - Mot magique. 5. Grâce. - Fils de Jacob. 6. Frotter de substance grasse. 7. Oiseau, tuyau ou ignorant et sot. - Part. - Court, long ou plat. 8. Mal acquis. 9. Expliquée. - Pas remuant pour un sou. 10. Fixas des guides de cheval. - Symbole de métal.

**Verticalement:** 1. A ses salons. 2. Peut devenir confiture. - Certain. 3. Elle siffle. - Belle plante. 4. Se remue au figuré. 5. Canton suisse. - Saint de septembre. 6. Assaut impétueux. - Coule en

Russie. 7. Peut être incendiaire. - Distingués. 8. Robe faite sans le secours d'un couturier. - Fin d'infinif. 9. Appel. - Possessif. - Mit au point le moteur à quatre temps. 10. Frappées de stupeur.

### Solution No 60

**Horizontalement:** 1. Germaniste. 2. Oiseleur. 3. Anglicanes. 4. Mon. - Etna. 5. Miel. - Agrès. 6. Ars. - Fritte. 7. Pô. - Ad. 8. Riviera. - Lu. 9. Ecot. - Envoi. 10. Silex. - Gant. **Verticalement:** 1. Grammaires. 2. Noir. - Ici. 3. Rognes. - Vol. 4. Mil. - Pite. 5. Asie. - Fœ. 6. Nectar. - Ré. 7. Ilang-ilang. 8. Sénart. - Va. 9. Tue. - Etalon. 10. Ers. - Séduit.

## SUR GRAND ÉCRAN

### La Chaux-de-Fonds

Corso: 21 h, Tango et Cash (16 ans); 18 h 15, Le cercle des poètes disparus (12 ans).  
Eden: 21 h, Nikita (16 ans), 18 h 15, Valmont (12 ans).  
Plaza: 14 h 30, 16 h 30, 18 h 45, 21 h, Allo maman ici bébé (12 ans).  
Scala: 18 h 45, 21 h, La fête des pères (16 ans); 14 h 30, 16 h 30, Les aventures de Bernard et Bianca (pour tous).

### Neuchâtel

Apollo 1: 14 h 30, 17 h 30, 20 h 15, Il y a des jours et des lunes (12 ans); 2: 15 h, 17 h 45, 20 h 30, Conte du printemps (12 ans); 3: en v.o. à 15 h, 17 h 45, 20 h 30, Le cercle des poètes disparus (12 ans).  
Arcades: 15 h, 18 h 15, 20 h 45, Allo maman ici bébé (12 ans).  
Bio: en v.o. à 15 h, 18 h, 20 h 45, Pourquoi Bodhi-Dharma est-il parti vers l'Orient? (12 ans).  
Palace: 15 h, 18 h 30, 20 h 45, Pacific Palisades (12 ans).  
Rex: 15 h, 18 h, 20 h 30, Turner and Hooch (pour tous).  
Studio: 15 h, Les aventures de Bernard et Bianca (pour tous); 18 h 15 v.o., 21 h, Susie et les Baker boys (12 ans).

## AGENDA CULTUREL

### LA CHAUX-DE-FONDS

Théâtre: 20 h 30, récital Angélique Ionatos.

### NEUCHÂTEL

Cité universitaire: 15 h, Le Passeur, spectacle pour enfants.

## ÉPHÉMÉRIDE

### Anniversaires historiques

1899 - Le Luxembourg célèbre son cent cinquantième anniversaire. Huit morts à la suite de manifestations contre la hausse des prix en Jordanie.

1988 - A la suite de l'incident de la frégate «Roberts», qui a heurté une mine quatre jours plus tôt, les Américains détruisent deux plates-formes pétrolières iraniennes et coulent ou endommagent six bateaux iraniens. John Demanjuk, accusé, malgré ses dénégations, d'avoir été un des responsables du camp de Tréblinka, est déclaré coupable de crimes contre l'humanité par un tribunal israélien. Décès de l'humoriste français Pierre Desproges.

1986 - Manifestations anti-américaines à Tripoli et dans plusieurs villes à travers le monde à la suite du raid US contre la Libye.

1984 - Kaboul annonce que les forces gouvernementales afghanes ont écrasé des bandes de rebelles musulmans dans six provinces.

1983 - Une voiture piégée explose à l'ambassade des Etats-Unis à Beyrouth: 47 personnes, dont 16 Américains, sont tuées ou présumées tuées.

1978 - Le Sénat américain ratifie un traité prévoyant une rétrocession progressive du Canal de Panama au Panama.

1976 - Quelque 40.000 Israéliens manifestent en Cisjordanie occupée, dont ils réclament l'annexion.

1975 - Les nouveaux dirigeants communistes cambodgiens ordonnent l'évacuation de la population de Phnom Penh.

## CONTRÔLE CONTINU DES INSTALLATIONS DE CHAUFFAGE

(degrés-heures hebdomadaires DH)  
Semaine du 2.4 au 9.4.1990  
Littoral + 7,3° (1806 DH)  
Val-de-Ruz + 6,1° (2003 DH)  
Val-de-Travers + 5,1° (2173 DH)  
La Chx-de-Fds + 3,2° (2479 DH)  
Le Locle + 4,4° (2281 DH)  
Renseignements: Service cantonal de l'énergie, Château, 2001 Neuchâtel, tél. (038) 22 35 55.

## La Roumanie veut faire partie du club des démocraties

Des blindés forment une chaîne ininterrompue autour du siège du gouvernement provisoire à Bucarest, et il faut désormais montrer patte blanche pour rencontrer les nouveaux responsables du Conseil Provisoire d'Union Nationale (CPUN) depuis que la foule en colère a saccagé en février dernier les locaux du gouvernement et malmené les responsables présents. Encore sous le choc de cette attaque, le vice-premier ministre Mihai Draganescu nous affirme qu'il n'est pas possible en cette période de transition de tout changer du jour au lendemain. Mais la Roumanie veut faire partie du club des démocraties, assure-t-il, et « nous voulons entrer en Europe par la porte d'entrée ».

Président de l'Académie roumaine, l'ingénieur électronique Mihai Draganescu a été catapulté au sommet de l'Etat roumain par la Révolution de décembre et il est actuellement vice-premier ministre.

propos recueillis  
par Jacques BERSET  
Agence APIC

Il retournera à l'enseignement après les élections générales de mai prochain. Ces dernières an-

nées, Mihai Draganescu avait été peu à peu marginalisé par le clan Ceausescu - « on a renoncé à moi comme homme politique » - parce qu'il voulait introduire les nouvelles technologies en Roumanie, notamment l'informatique.

« L'automatisation et l'informatisation, souligne-t-il, obligent à réduire le temps de travail; les gens ont ainsi plus de temps pour penser et s'informer, c'était l'une des raisons de l'allergie de Ceausescu aux nouvelles technologies ».

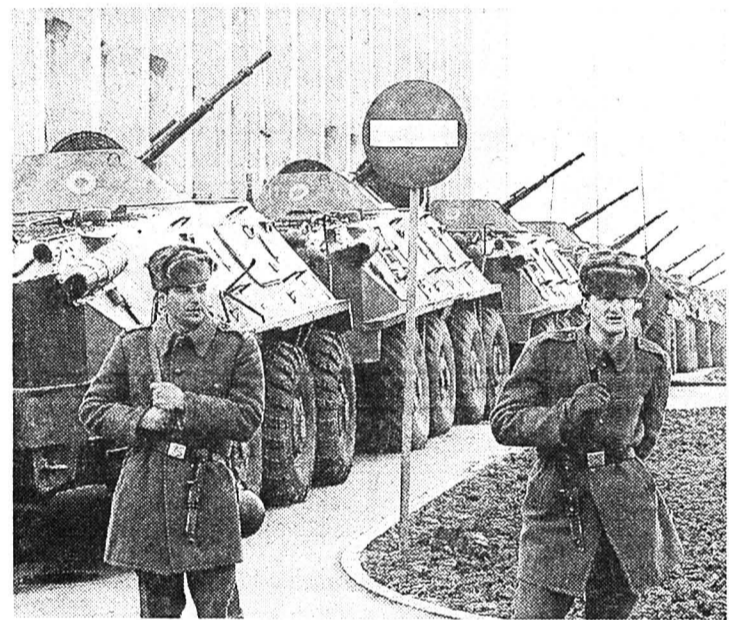

Garante de la démocratie, l'armée stationne devant le siège du gouvernement provisoire.

Après les massacres de Timisoara, dans le but de redorer le blason de la Roumanie, le régime a cependant tenté d'utiliser son nom, car il est connu au-delà des frontières du pays, notamment en tant que membre de plusieurs instituts à l'étranger; il a été nommé en 1971 Commandeur de la Légion d'Honneur. Il a refusé avec plusieurs collègues de signer une déclaration de soutien au dictateur. Dans une interview accordée à l'agence APIC, Mihai Draganescu assure que la Roumanie désire ardemment devenir une démocratie, garantissant les libertés et les droits de l'homme, notamment en matière religieuse.

APIC: Quel visage va prendre la nouvelle Roumanie dans le domaine des libertés et des droits de l'homme?

M. Draganescu: Après la Révolution de décembre, la Roumanie est devenue un pays libre et, en ce qui concerne les droits de l'homme, nous allons les respecter conformément aux conventions internationales. Nous allons respecter la dignité de chaque citoyen, nous aurons des élections libres garanties par le gouvernement, le Conseil provisoire d'union nationale (CPUN) et nous allons même jusqu'à accepter des observateurs étrangers.

C'est mon plus profond désir de voir mon pays tout à fait libre, de voir chaque citoyen pouvoir dire son opinion sur n'importe quelle question, de voir aussi la science et la culture roumaines libres pour faire progresser mon pays. Je désire également la liberté économique pour les entreprises et je suis très optimiste concernant le futur de la Roumanie de ce point de vue.

### OPIUM DU PEUPLE

APIC: La liberté religieuse, avec l'arrivée au pouvoir des communistes, a été abolie, car les dirigeants considéraient la religion

comme l'opium du peuple, quelque chose d'arriéré et de dépassé. Le nouveau pouvoir va-t-il profiter de l'apport des Eglises en matière de morale, de valeurs, dans une société qui recherche de nouveaux repères éthiques?

M. Draganescu: Bien sûr, nous avons besoin des Eglises pour le renouveau des valeurs morales dans la vie publique en Roumanie, pas seulement dans la vie spirituelle de chaque homme. Nous avons certes aussi des philosophes chez nous qui pensent le monde en-dehors de la religion, mais la plupart des gens en Roumanie sont religieux. Nous n'allons pas seulement respecter leur religiosité, mais soutenir les Eglises, pour que la vie spirituelle se développe. Vous avez raison de dire que la religion a été opprimée sous l'ancien régime, mais nous pensons que c'est fini pour toujours.

APIC: Il reste cependant l'épineux problème de l'Eglise gréco-catholique uniate dissoute en 1948 et intégrée à l'Eglise orthodoxe. Même si les décrets de dissolution ont été abolis fin décembre dernier, les catholiques de rite byzantin n'ont toujours pas récupéré leurs biens et leurs églises et il existe toujours des messes célébrées « dans les catacombes », faute de lieux de culte.

M. Draganescu: On aura un partage des églises, ce qui est normal. Les deux Eglises négocient actuellement et nous espérons qu'elles arriveront à des solutions communes parce que toutes deux ont travaillé ensemble dans le passé pour le bien de la Roumanie. Je suis confiant que ce partage se fera dans les meilleures conditions.

### CLANDESTINITÉ

APIC: Il n'empêche que durant 42 ans, les uniates ont été intégrés de force à l'orthodoxie ou ont dû, pour rester catholiques,

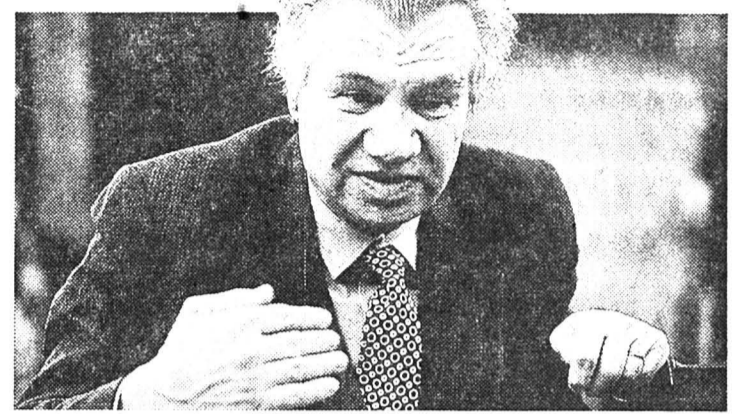

Mihai Draganescu, vice-premier ministre du Conseil provisoire d'union nationale. (CPUN)

soit fréquenter des églises catholiques de rite latin, soit pratiquer leur foi dans la clandestinité. De nombreux prêtres et tous les évêques de rite byzantin ont été arrêtés et sont morts en détention ou en résidence surveillée. Il existe donc un contentieux sérieux entre les deux Eglises.

M. Draganescu: Oui, c'est vrai, mais dans ces négociations qui ont déjà commencé, nous voulons que la population apporte aussi sa contribution. En effet, ces deux Eglises sont roumaines, et de la part du gouvernement, nous ne pouvons favoriser une Eglise ou une autre. Mais dans cet esprit de décentralisation de notre pays que nous voulons maintenant, il faut laisser les Eglises négocier elles-mêmes, et ne faire appel à l'Etat comme arbitre que dans les moments critiques, s'il en arrive.

APIC: Ce qui est proposé - le recensement des fidèles ou le référendum pour savoir à qui attribuer les églises confisquées aux uniates - n'est pas accepté par l'Eglise gréco-catholique, qui affirme que ses biens ont été pris sans référendum, et qu'ils doivent être rendus de la même manière.

M. Draganescu: On verra ce que fait le ministre des cultes; vous savez que l'Eglise gréco-ca-

tholique est reconnue en Roumanie et qu'il y a des problèmes concernant le patrimoine des deux Eglises, et comme nous sommes désormais en démocratie, nous ne pouvons forcer les gens à faire partie d'une Eglise ou d'une autre. Cela dépend aussi de la population, mais ce que je désire, c'est qu'elle ne soit pas forcée dans un sens ou dans un autre. Je ne vois cependant aucun inconvénient pour l'Etat roumain que les deux Eglises existent et souhaite qu'elles arrivent à collaborer pour le bien du peuple roumain.

### COLLUSION

APIC: C'est donc bien fini, cette collusion entre le Patriarcat de l'Eglise orthodoxe et l'Etat roumain?

M. Draganescu: Oui. Nous attendons de grands changements dans les structures de l'Eglise orthodoxe de Roumanie. Nous aurons un nouveau Patriarcat, mais maintenant, l'Etat ne peut plus imposer de candidat, comme il ne peut plus dicter qui sera le président de l'Académie roumaine. C'est fini tout cela. Le bureau chargé de la surveillance des Eglises, sous l'égide de la Securitate, a été dissous et nous avons formé un vrai ministère des cultes.

## Bucarest déplore l'attentisme des autorités suisses

Dehors, alignés en cordon face au Patriarcat orthodoxe de Bucarest, des soldats armés de fusils d'assaut kalachnikov, baïonnette au canon, contiennent un petit groupe de tziganes et quelques femmes âgées qui manifestent devant l'Assemblée nationale. C'est là que siègent les membres du nouveau Conseil provisoire d'union nationale (CPUN). La population roumaine, qui réapprend à parler librement, vient apporter ses doléances et interpelle des députés protégés par plusieurs barrages de sécurité.

C'est dans cette atmosphère un peu tendue que nous reçoit le professeur Ioan Manzatu, professeur à l'Université de Bucarest, vice-président élu du Bureau exécutif du CPUN, l'organe suprême de l'Etat roumain en attendant les élections de mai prochain.

Dans l'interview qu'il a accordée à l'agence APIC, ce spécialiste de bioénergétique, chef du Parti républicain - un parti centriste né après la chute de la dictature de Nicolae Ceausescu - reproche aux autorités helvétiques

leur attentisme face aux derniers développements en Roumanie.

Pour Ioan Manzatu, la Suisse ne doit plus se contenter d'assistance humanitaire, elle doit s'engager dès à présent dans le domaine de la coopération économique à long terme, et surtout, restituer le plus vite possible la fortune que le dictateur déchu a déposée dans les coffres des banques helvétiques. Car c'est maintenant qu'il faut aider la démocratie naissante à se consolider.

APIC: Qu'attendez-vous des autorités suisses?

I. Manzatu: Tout d'abord la question qui se pose à présent, c'est la fortune déposée par le dictateur Ceausescu dans les banques suisses et qui appartient naturellement au peuple roumain. Nous désirons que les autorités et les banques suisses agissent positivement pour que cette fortune revienne rapidement en Roumanie.

APIC: Avez-vous déjà entrepris des démarches auprès des autorités suisses?

I. Manzatu: Oui, des démarches ont déjà été entreprises dès la mi-janvier. Nous estimons que la somme déposée dans les

banques suisses dépasse un milliard de dollars. Peut-être que ce problème sera résolu en partie cette année déjà ou l'année prochaine. En tout cas, nous espérons que les banques vont répondre positivement à la demande faite par mon pays ou bien totalement, considérant cette fortune comme un dépôt dans les banques et appartenant à la Roumanie ou en partie retournée à la Banque nationale de mon pays.

APIC: Vous avez besoin rapidement de cet argent pour reconstruire le pays?

I. Manzatu: Effectivement, nous en avons très rapidement besoin tout d'abord pour la reconstruction et pour réparer les dommages causés par la dictature. A présent, notre économie se trouve dans une situation de désastre réel et nous avons un urgent besoin de devises pour commencer la coopération avec l'étranger, notamment dans le domaine des nouvelles technologies.

APIC: Vous souhaitez que l'on passe du stade de l'aide humanitaire à celui de la coopération technique?

I. Manzatu: L'assistance humanitaire que nous avons reçue

est tout à fait indispensable et nous vous en remercions, mais le problème se pose tout à fait différemment. L'aide que nous attendons est une coopération à long terme. Pour le futur, nous avons besoin d'une assistance technologique et sociale, par exemple dans le domaine de l'enseignement scientifique, du management, dans le domaine des compétences, en somme.

Et je suis un peu déçu que la Suisse, pour le moment, comme l'Allemagne d'ailleurs, se borne seulement à l'assistance humanitaire et n'entre pas dans les questions fondamentales qui se posent pour une économie détruite.

APIC: Peut-être craint-on en Suisse que la Roumanie ne soit pas encore vraiment stable et démocratique?

I. Manzatu: Ici, en Roumanie, au point de vue démocratique, les limites ont déjà été dépassées et nous sommes même maintenant confrontés à des violences qui sont les fruits de cette liberté totale qui a été donnée. Nous n'avons plus de relations avec le passé, sauf le grand désastre que nous avons hérité de la dictature, et que nous ne

sommes pas encore en mesure d'apprécier aujourd'hui.

Moi-même, j'ai été persécuté par le passé, sous la dictature de Ceausescu, et je me trouve maintenant ici comme représentant d'un parti qui est opposé au communisme. Depuis la fondation du CPUN, ce n'est plus le Front de salut national (FSN) qui a tout le pouvoir et les partis d'opposition ont les mêmes droits et les mêmes devoirs que le FSN. C'est vrai qu'il est difficile de convaincre la presse étrangère qu'il n'y a plus de censure ici...

### INITIATIVE PRIVÉE

Notre parti est pour l'économie de marché et l'initiative privée, car il n'y a pas d'autres solutions pour l'économie du pays, mais certains ici pensent encore dans les catégories anciennes et affirment que les privatisations vont faire empirer leur situation. Nous pensons qu'il faut cependant garder quelques secteurs mixtes, comme l'énergie, et commencer les privatisations par les services, comme le tourisme par exemple, et les petites et moyennes entreprises. Les petites entreprises peuvent en effet

prouver plus rapidement leur efficacité dans cette nouvelle situation.

Nous nous battons pour la démocratie et la liberté réelles ici, et si votre pays, la Suisse, reste dans l'attente, vous allez peut-être voir après les élections que cette attitude n'a pas été bonne. (apic-be)



Ioan Manzatu, vice-président du bureau exécutif du Conseil provisoire d'union nationale (CPUN).

(Photos Ciric)