



MÉTÉO
Aujourd'hui: stratus ou brouillards parfois givrants sur le Plateau; sinon ensoleillé; quelques nuages élevés.
Demain: le plus souvent brouillard ou stratus sur le Plateau, sinon en général ensoleillé.

Lac des Brenets 750,67 m				Lever Coucher
Lac de Neuchâtel 429,04 m	-1°	-3°	800 m	8 h 18 16 h 51
				9 h 32 18 h 09

Fête à souhaiter vendredi 29 décembre: David

OUVERT SUR

Ingénierie financière: le potentiel des PME

Albrecht Matuschka, banquier allemand de renom, s'intéresse aux PME, sans discrimination aucune.

Un public-cible par ailleurs délaissé par les grandes banques de RFA.

Il développe ainsi avec bonheur le «corporate finance».

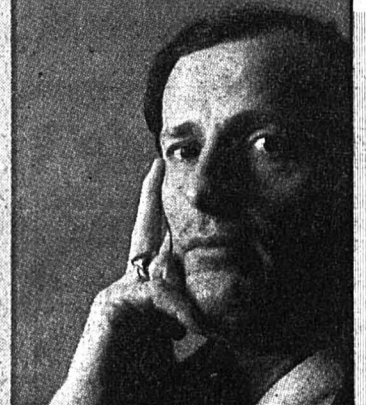

L'Impartial

OPINION

Légitime précipitation

On a beaucoup commenté, sous nos latitudes, l'exécution du couple Ceaucescu. Il ressort de ce qu'on a lu une espèce d'arrogance à laquelle le Département fédéral des Affaires étrangères suisse n'a pas échappé: il aurait fallu un procès plus développé.

Juridiquement, il est difficile de considérer ce qui s'est passé comme une procédure correcte. Il s'agit plutôt d'un acte de guerre (civile en l'espèce) mené par un pouvoir pas encore légal, mais incontestablement légitime. Dans de telles circonstances, la réserve d'une «justice» sommaire peut être admise. Ce qui, dans une société raisonnablement équilibrée, aurait dû être considéré comme une violation des règles élémentaires du droit ne peut l'être de la même manière dans une situation révolutionnaire. Ce qu'on pourrait reprocher aux exécutants, c'est de prétendre avoir mené une procédure régulière. Elle ne l'était pas.

Politiquement, le nouveau pouvoir n'avait guère le choix. Les Roumains d'âge mûr ont trop vécu dans la terreur pour concourir à un changement sans être concrètement certains que les Ceaucescu étaient hors d'état de nuire. Il fallait exorciser la peur. Pour les desperados du régime, la suppression du couple symbolique, détenteur de l'argent, constituait le signe que tout était fini. Et après tout, les

Roumains avaient quelques bonnes raisons d'être impatients, sur lesquelles nous n'avons pas à les juger.

Plaidant l'efficacité, on regrette ça et là un vrai procès permettant de «faire toute la lumière». Sur quoi? On dispose, grâce aux dissidents (principalement au général Paceba), à Radio Europe libre, à l'ONU (rapport Mazilu) de multiples renseignements. La lumière est faite depuis longtemps. Il est vrai que Georges Marchais, certains banquiers suisses, l'OLP, et combien d'autres auraient préféré faire semblant d'être surpris par les révélations de leur ami, client ou complice dans le genre allemand en 1945: «Quelle horreur! Si on avait su!»

Le 28 avril 1945, dans l'après-midi, à Dongo, Walter Audisio, colonel Valerio dans la Résistance, a fait exécuter Mussolini, sur décision du Comité de libération italienne, sans procès. Il ne viendrait à l'idée de personne de regretter aujourd'hui cette manière d'agir. Elle a évité de nombreux problèmes à l'Italie renaissante de l'après-guerre. Laval et Pétain, en France, ont été renvoyés devant ce que l'on a appelé un tribunal qui les a condamnés à mort. Les procès ont eu lieu, bâclés, non conformes au droit. Formellement, on pouvait parler de jugement. Matériellement, pas. Qu'est-ce que cela a apporté à la France? A l'époque, rien. Quarante ans plus tard, de vaines querelles qui durent encore.

Philippe BOIS

Chasse aux sorcières

Un suicide et trois arrestations dans le clan Ceaucescu

Les autorités roumaines ont renouvelé hier leur ultimatum aux derniers membres de la Securitate — reddition ou poteau d'exécution — tout en poursuivant la purge contre la famille Ceaucescu, dont trois membres ont été arrêtés. Agerpress, l'agence officielle roumaine, avait fait savoir mercredi que les rebelles avaient jusqu'à hier 17 heures pour se rendre. Mais le Conseil du front de salut national (CFSN) n'avait fourni aucun chiffre au moment où le délai expirait. Il assurait en tout cas avoir la situation bien en mains, faisant tout de même état de quelques accrochages entre soldats et francs-tireurs à Bucarest et dans le pays.

Selon certaines informations non confirmées, les fidèles de Ceaucescu se sont rendus en masse depuis la diffusion des images du procès du Conducator et de sa femme Elena.

Des tribunaux militaires étaient en cours d'installation à Bucarest et dans tout le pays afin de juger les membres de la Securitate qui ont commis des massacres ces derniers jours. Leur mise en place inquiète Amnesty International, qui a demandé au gouvernement roumain de garantir à chaque accusé un procès équitable.

Alors que les Roumains s'efforçaient d'oublier jusqu'au «nom du parti communiste», selon

l'expression d'un habitant de Bucarest, l'agence hongroise MTI révélait que Ceaucescu avait personnellement ordonné à la police secrète d'ouvrir le feu sur les manifestants à Timisoara, d'où est partie l'insurrection.

C'est un ancien fonctionnaire du régime qui a fait ces révélations: «Ceaucescu avait ordonné d'ouvrir le feu à la moindre provocation, ainsi que d'arrêter quiconque attaquait le régime».

Après Nicolae et Elena Ceaucescu, exécutés lundi, c'était au tour de trois nouveaux membres de la famille de répondre de leurs actes: la soeur du dictateur, Elena Barbulescu et son fils Emil, qui se cachaient à Scornicesti, la ville natale du Conducator.

La femme d'un autre frère du dictateur, l'ancien vice-ministre de la défense Ilie Ceaucescu, a été arrêtée en même temps. Elena Barbulescu était en possession de chèques d'une valeur de 75.000 frs et de 5000 frs en argent roumain.

Elle est l'épouse de Vasile Barbulescu, responsable de l'agriculture sous Ceaucescu, actuellement en état d'arrestation. Ilie Ceaucescu est également entre les mains de la justice roumaine, qui détient par ailleurs Nicu et Zoa Ceaucescu, fils et fille de l'ex-«Danube de la Pénée».



Les Roumains ont enfin retrouvé la joie de vivre. (Béline ap)

MORT À VIENNE

Parallèlement, la police autrichienne retrouvait hier, Marin Ceaucescu, frère aîné de Nicolae, pendu dans les locaux de la représentation commerciale de l'ambassade de Roumanie à Vienne. La police pense à un suicide.

Marin Ceaucescu était conseiller commercial à l'ambassade roumaine de Vienne depuis avril 1974, mais certains le présentaient comme le chef des services secrets roumains en Europe. (ap)

Sur le plan politique, Agerpress a annoncé la création d'un «Comité d'initiative» chargé d'organiser les premiers syndicats libres du pays, afin de remplacer la précédente Fédération générale des syndicats, communiste. Les nouveaux syndicats auront le droit de pétition, grève et manifestation et se battront «pour le respect des Droits de l'homme».

Le nouveau gouvernement avait assuré mercredi que la Roumanie n'était «plus un pays communiste» et qu'il n'y aurait pas de «chasse aux sorcières». (ap)

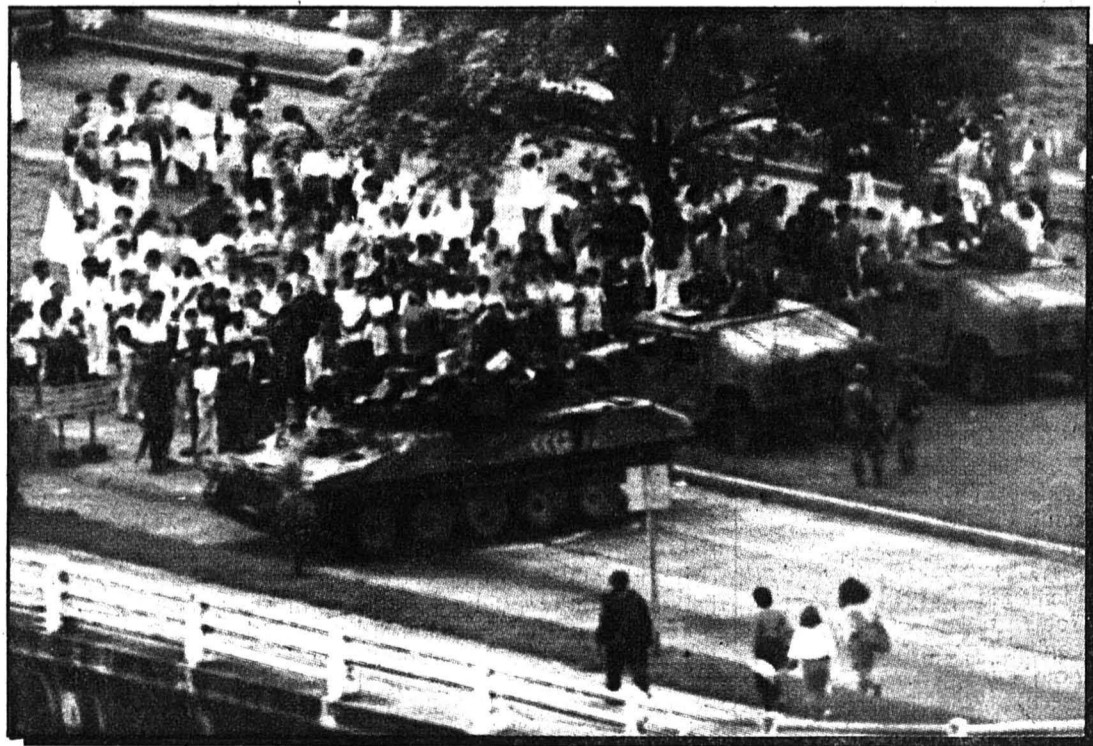

Malgré un retour à la normale, l'armée américaine veille pour empêcher la fuite de Noriega. (Béline AP)

Retour à la normale

Noriega: toujours l'impasse au Panama

Le gouvernement du président Guillermo Endara s'est attelé jeudi à la difficile tâche de remettre le pays sur les rails en rouvrant les banques et les bureaux, tandis que le Canal de Panama reprenait un rythme normal pour la première fois depuis l'intervention des forces américaines le 20 décembre.

Parallèlement, le général Noriega demeurait toujours dans l'enceinte de la nonciature apostolique de Panama, que plusieurs de ses associés ont quitté de leur plein gré. Ceux qui faisaient l'objet d'une inculpation ont commencé à négocier avec le nouveau gouvernement panaméen, installé le jour de l'intervention américaine.

Des blindés, des hélicoptères et des soldats américains continuaient de surveiller étroitement

la mission du Vatican pour empêcher la fuite de Noriega.

Le bilan économique des pillages et des dégâts causés aux commerces et autres dans la capitale est très lourd: de 750 millions à un milliard de dollars, a estimé Alfredo Maduro, président de la Chambre panaméenne de Commerce.

Quant au bilan humain, il se solde côté américain par 23 soldats tués, 322 blessés et dans les rangs panaméens, par 297 soldats tués et 123 blessés. Au moins 250 civils panaméens ont trouvé la mort dans les combats, un chiffre qui ne tient pas compte de ceux qui ont été rapidement inhumés aux premiers jours de l'invasion, a précisé un porte-parole du Commandement Sud. (ap)

Aujourd'hui
notre numéro
spécial
«Vœux de
bonne année»

Le choix qui s'impose: la nouvelle Toyota 4-Runner V6.

dès Fr. 38.350.-
centre de vente
TOYOTA
Av. L.-Robert 117 - La Chaux-de-Fonds
☎ 039/23 64 44

CESAR'S NUIT FOLLE AVEC LES DOLLY DOLLIES
ANIMÉE PAR BERNARD PHANE

NOUVEL AN
84, Av. Léopold-Robert, La Chaux-de-Fonds

Actes de sabotage?

Deux avions s'écrasent en Roumanie

Deux avions apportant de l'aide à la Roumanie se sont écrasés à quelques minutes d'intervalle seulement hier soir dans ce pays et les autorités soupçonnent des sabotages de la «Securitate», a annoncé la télévision israélienne.

Un avion charter roumain en mission humanitaire s'est écrasé à une soixantaine de kilomètres de Bucarest en début de soirée, tuant son unique passager, le photographe britannique indépendant Ian Perry, en reportage pour l'hebdomadaire «Sunday Times», ainsi que les six membres de l'équipage.

L'appareil, un Antonov-24, se rendait à Belgrade en Yougoslavie pour prendre livraison de matériel médical.

Peu de temps après, un autre appareil, soviétique celui-là, s'est écrasé sur l'aéroport de Bucarest.

La télévision israélienne affirme que les autorités soupçonnent les anciens partisans de Nicolae Ceaucescu de sabotage, mais ne donnait pas de précision.

Tokyo aussi

Le Japon a décidé de reconnaître le nouveau gouvernement roumain dirigé par le président du Conseil du Front du salut national (CFSN), a annoncé le ministre des Affaires étrangères Taro Nakayama.

Le gouvernement de Tokyo a déjà décidé d'accorder à la Roumanie six millions de francs d'aide d'urgence «pour des raisons humanitaires et vu la situation tragique».

Appel de l'ONU

L'Assemblée générale de l'ONU a adopté hier à l'unanimité une résolution appelant l'ensemble de la communauté internationale à fournir une aide humanitaire d'urgence à la Roumanie.

Cette résolution, présentée au nom de la Roumanie par l'Autriche, demande instamment à tous les Etats, aux institutions financières internationales et aux organisations et programmes du système des Nations Unies d'accorder d'urgence une aide humanitaire généreuse à la Roumanie.

Obsèques dans la dignité

Jean-Louis Calderon, le journaliste de La Cinq écrasé par un char dans la nuit de vendredi à samedi à Bucarest, a été enterré hier au cimetière de Poissy après une cérémonie très digne à la Chapelle Notre-Dame de Compassion, place de la Porte des Ternes à Paris.

Fiches de renseignements

Des milliers de fiches de renseignements établies par la police secrète roumaine, la Securitate, sont tombées aux mains de la population qui a passé hier des heures à fouiller les dossiers des 200.000 habitants de Sibiu, chacun cherchant le dossier d'un ami ou d'un parent.

Les fiches de petit format comportent une vingtaine de rubriques. Outre les renseignements classiques d'identité, la fiche indique brièvement les études suivies, les antécédents politiques, l'appartenance à une minorité nationale et présente un résumé du dossier complet dont la référence est indiquée par un numéro de code.

Le retour d'un symbole

Alexandre Dubcek élu président de l'Assemblée fédérale tchécoslovaque

C'est fait. A 68 ans, la figure-symbole du «Printemps de Prague», Alexandre Dubcek a pris sa revanche sur vingt ans d'oubli officiel. Il a en effet été élu hier président de l'Assemblée fédérale tchécoslovaque à l'unanimité, moins une abstention. Premier secrétaire du Parti communiste tchécoslovaque (PCT) en 1968, il avait déjà occupé la présidence de l'Assemblée fédérale pendant quelques mois avant sa disgrâce totale, en 1969.

Aux termes d'un compromis politique conclu vendredi dernier entre toutes les forces politiques du pays, M. Dubcek (68 ans), un communiste réformateur slovaque, brigua seul ce poste, le dramaturge tchèque Vaclav Havel restant le seul candidat en lice pour la présidence de la ré-

publique, à laquelle il devrait être élu ce matin par les députés.

M. Havel succédera alors à Gustav Husak, qui a démissionné le 10 décembre, et deviendra le premier président non communiste de la Tchécoslovaquie depuis 1948.

«JOURNÉE HISTORIQUE»

«Il s'agit d'une journée historique qui récompense ce que vous avez fait en 1968», a déclaré le député Jozef Simut en proposant M. Dubcek à la tête de l'assemblée fédérale.

Démis de ses fonctions de secrétaire général du PCT en avril 1969, à la suite de l'intervention soviétique en Tchécoslovaquie en août 1968, M. Dubcek a vécu durant deux décennies dans l'anonymat presque complet. Il

était retraité de son emploi dans l'administration forestière de Bratislava, sa ville natale.

Les bouleversements de ces dernières semaines dans son pays l'ont à nouveau propulsé sur le devant de la scène politique.

Le Parlement avait auparavant décidé à une majorité écrasante de supprimer du texte de prestation de serment du chef de l'Etat la phrase par laquelle le président s'engage à «servir les intérêts du socialisme».

L'assemblée a aussi coopté 23 nouveaux membres, dont M. Dubcek, pour pourvoir les sièges de députés qui ont récemment démissionné sous la pression de la rue.

La liste des candidats avait été établie en grande partie par

le Forum civique, afin de renforcer la crédibilité de l'actuel Parlement.

Le Parlement a rejeté une proposition visant à ce que ces sièges vacants soient pourvus lors d'élections partielles.

RÉSIDENCE PROVISOIRE

M. Dubcek sera à la tête de l'Assemblée fédérale à titre provisoire, le nouveau gouvernement s'étant engagé à organiser des élections législatives libres dans les six mois. D'ici là, l'actuelle assemblée restera en fonction.

«Ce que nous recherchons est une confirmation législative de la situation politique telle que la voient toutes les forces politiques du pays», a déclaré Josef Bartoncik, dirigeant du petit

Parti populaire, qui jusqu'à ces dernières semaines, n'était qu'une formation satellite du PCT.

ARRESTATION

L'ancien chef du parti communiste de Prague, Miroslav Stepan, est détenu depuis cinq jours pour permettre une enquête sur son rôle dans la violente répression de la grande manifestation étudiante du 17 novembre dans la capitale tchécoslovaque, a annoncé la télévision nationale.

Le dirigeant étudiant Jan Bubbenik a déclaré à la télévision que M. Stepan, qui a été limogé depuis du bureau politique du PCT, avait été arrêté le 23 décembre pour interrogatoire.

(ats, afp, reuter)

ÉVÈNEMENT

Après l'humiliation

Le retour d'Alexandre Dubcek, par la grande porte sur la scène politique pragoise, peut être perçu sous différents éclairages.

Un symbole, d'abord, de la victoire des réformes qu'il avait tenté d'appliquer lors du Printemps de Prague. Ainsi, l'immolation de Jan Palach n'a-t-elle pas été vaine.

Ensuite, M. Dubcek a été coopté, partiellement par ceux-là même qui l'avaient mis au pilori. C'est une revanche.

Mais, surtout, son élection à la présidence de l'Assemblée fédérale tchécoslovaque est à mettre en parallèle avec la perestroïka gorbatchévienne, dont M. Dubcek est le partisan déclaré.

Communiste dès l'adolescence, ce fils de charpentier né

en Slovaquie a passé toute son enfance en URSS, où son père, membre fondateur du PC tchécoslovaque avait trouvé refuge en 1925, se sentant menacé dans son propre pays.

En 1941, ouvrier aux usines Skoda, Alexandre Dubcek s'engage dans la résistance, puis accomplit un cursus de militant qui fait de lui le premier secrétaire du PCT, en janvier 1968. Il a 46 ans. Il a des idées et remplace un conservateur acharné: Antonin Novotny.

L'URSS est effrayée par le toupet de Dubcek: décentralisation du pouvoir, défense d'intellectuels revendiquant la liberté d'expression, tolérance inacceptable menaçant les prérogatives du parti.

C'est en juillet déjà, lors de la rencontre de Cierna-nad-Tisou, que Dubcek avalait la couleuvre scellant le sort de son expérience: il n'était pas parvenu à convaincre ses alliés. Il n'avait

pour pas fait allusion au multipartisme. Il reste d'ailleurs communiste, mais réformateur.

Le socialisme à visage humain est écrasé par l'invasion du 21 août. Après 20 ans d'exil intérieur, il est reconnu. Son élection d'hier l'honore.

Président éphémère de l'Assemblée fédérale tchécoslovaque en 69, avant la longue disgrâce, Dubcek aura dès à présent la tâche d'organiser les élections législatives libres avec le président Vaclav Havel. Ils forment un tandem de rassemblement.

Cependant, il y a quelques semaines, on jouait Havel contre Dubcek à la présidence de l'Etat. Par son élection, Dubcek n'aurait-il pas avalé sa dernière couleuvre, en laissant au dramaturge les coudées franches?

Il est vrai que la jeunesse se reconnaît mieux en Vaclav Havel qu'en Alexandre Dubcek. C'est le fossé des générations.

Sonia GRAF

Au moins 11 morts et 122 blessés

La terre tremble en Australie

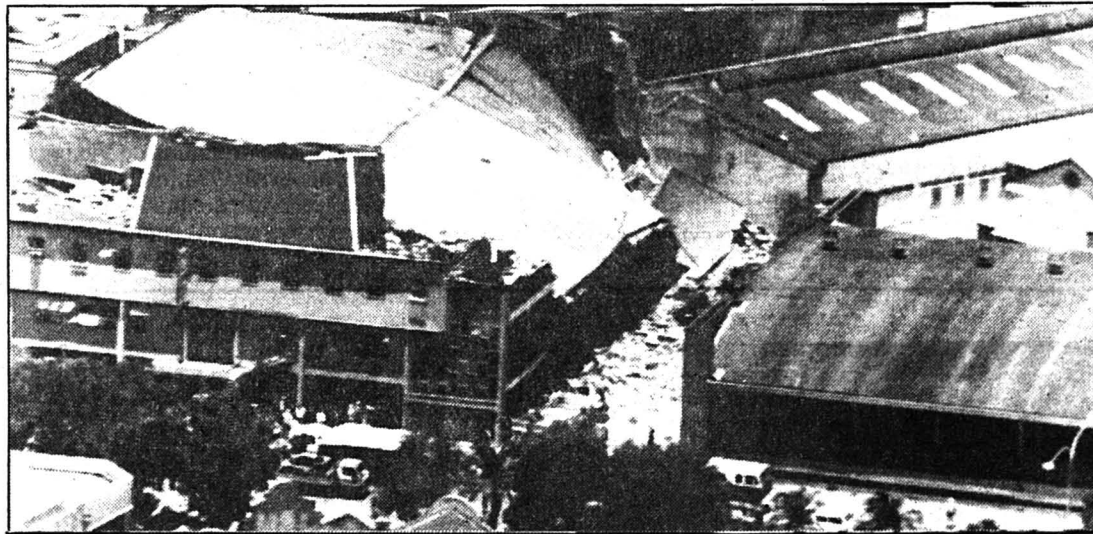

Au moins 11 morts, 122 blessés, des dizaines d'immeubles qui se sont écroulés comme des châteaux de cartes, tel est le bilan d'un séisme d'une magnitude de 5,5 sur l'échelle de Richter qui s'est produit hier à 10 h 28 (23 h 28 GMT mercredi) sur la côte sud-est de l'Australie.

La ville de Newcastle (120 km au nord de Sydney), important centre industriel de 500.000 habitants, a été particulièrement touchée par le tremblement de terre de 45 secondes qui a été ressenti dans toutes les Nouvelles Galles du Sud, le plus peuplé des Etats australiens.

Peu après, une réplique de cinq secondes a secoué Sydney où des immeubles ont tremblé sur leur base et des objets sont tombés à terre.

De nombreuses victimes ont été grièvement blessées par la chute de débris ou par l'écrasement de leur voiture. (ap)

La trêve n'a pas duré

Reprise des combats au Liban du Sud

Les milices chiites rivales Amal et du Hezbollah (Parti de Dieu) ont rompu hier à la mi-journée la trêve instaurée mercredi à 22 heures (20 h GMT) à l'initiative de l'Iran.

Le Hezbollah pro-iranien et la milice Amal favorable à Damas se sont affrontés lors d'assaut à la grenade, appuyés par des tirs d'artillerie et de blindés dans le sud du pays.

Les combats ont commencé à midi (10 h GMT) dans le village de Kfar Melki, situé à une quarantaine de kilomètres au sud de Beyrouth. La police libanaise ne faisait cependant pas état de nouvelles victimes.

Les affrontements entre les deux milices qui se disputent le contrôle du 1,2 million de chiites que compte le Liban ont fait au moins 46 morts et 186 blessés depuis samedi dernier.

Jeudi, Nabih Berri, le chef de la milice Amal, s'est rendu brièvement sur la ligne de front. Brandissant une Kalachnikov, il a affirmé aux journalistes présents: «Nous ne cesserons les combats que lorsque le Hezbollah retournera sur ses positions initiales». La milice pro-iranienne s'est emparée de deux villages lors des premiers combats.

(ap)

Avertissement chinois

Pékin met en garde Moscou

Recevant jeudi un émissaire soviétique, le secrétaire général du Parti communiste chinois, Jian Zemin, a déclaré que Pékin était préoccupé par les événements qui ébranlent le monde socialiste et s'opposait à toute ingérence dans ses affaires intérieures.

M. Jiang a en outre assuré à Valentin Faline, chef du Département international du comité central du PCUS, que la Chine n'abandonnerait pas le socialisme. «La Chine est un pays socialiste et nous ne pouvons, naturellement, qu'être préoccupés par les événements dans d'autres pays socialistes», a-t-il dit.

«Mais le peuple chinois respecte les choix historiques faits par les peuples d'autres pays et ne s'ingérera jamais dans les affaires d'autres pays (...) Nous nous opposerons également à toute ingérence de pays étrangers dans nos affaires intérieures», a ajouté M. Jiang, dont les propos étaient rapportés par

l'agence Chine nouvelle. Les dirigeants chinois ne cachent pas leur inquiétude devant les bouleversements en cours en Europe de l'Est, tout particulièrement la chute et l'exécution du président roumain Nicolae Ceaucescu, qui était un de leurs plus sûrs alliés. En privé, ils critiquent Mikhaïl Gorbatchev, responsable selon eux d'événements qu'ils assimilent à une subversion du socialisme.

A relever que le numéro un soviétique, Mikhaïl Gorbatchev, a envoyé une série de lettres aux dirigeants chinois, a encore annoncé l'agence officielle Xinhua, sans en préciser le contenu.

La dernière missive est arrivée alors que les deux géants communistes tentent d'apprécier les retombées de l'élimination de Nicolae Ceaucescu, et de la fin du monopole du Parti communiste dans le reste de l'Europe de l'Est.

(ats, reuter, ap)

LE MONDE EN BREF

SOFIA. - L'assemblée nationale bulgare a approuvé à la demande du PC le principe de l'abolition du rôle dirigeant du Parti communiste fixé dans la Constitution. La Constitution prévoit cependant qu'une modification constitutionnelle ne peut entrer en vigueur qu'un mois après avoir été votée par l'assemblée nationale. La prochaine session de l'assemblée s'ouvrira le 25 janvier.

NEW DELHI. - Toutes les troupes indiennes stationnées dans le nord-est du Sri Lanka devront avoir quitté le pays d'ici le 31 mars.

NAPLES. - Un garde du corps du consul de Turquie à Naples et un employé italien de la mission sont morts hier matin à la suite d'une altercation qui a dégénéré en fusillade devant le bâtiment. Une discussion sur les événements de Roumanie semble être à l'origine de la rixe.

MADRID. - Un pétrolier iranien abandonné au nord-ouest des côtes africaines depuis neuf jours continue à perdre sa cargaison de pétrole dans l'océan et menace à présent les côtes marocaines de pollution.

offres d'emploi

Positions supérieures

Sous-directeur/trice

et chef de la division principale Droit et redevances de la Direction générale des douanes. A ce titre le/la titulaire assumera la responsabilité de l'application et du suivi du droit douanier et du droit relatif à l'impôt sur le chiffre d'affaire grevant l'importation de marchandises, à l'impôt sur le tabac, à l'impôt sur la bière et aux redevances sur le trafic routier, ainsi que des nombreuses prescriptions ressortissant à d'autres domaines juridiques dont l'exécution incombe à l'administration fédérale des douanes. Chargé(e) de diriger une unité administrative de quelque 60 collaborateurs et collaborateurs (dont huit juristes) formée de deux divisions, de quatre sections directement subordonnées et de six sections indirectement subordonnées. Membre de la direction. Conditions: personnalité affirmée ayant une solide formation de juriste, de vastes connaissances en droit administratif, de préférence en droit fiscal, ainsi qu'une expérience confirmée en matière de conduite. Langues: allemand, français ou italien, avec de très bonnes connaissances d'une autre langue officielle et, si possible, de l'anglais.

Lieu de service: Berne
Adresse:
Direction générale des douanes,
Monbijoustrasse 40, 3003 Berne,
D' H. Lauri

Un/une responsable des Archives littéraires suisses

Les Archives littéraires suisses sont créées à partir des donations de la bibliothèque nationale. Les Archives seront intégrées dans une section et comprendront des tâches variées allant de la collection des documents, à leur mise en œuvre, en passant par les relations avec le public. Ce poste est destiné à une personne jeune ayant des capacités de gestion, un grand talent d'organisateur, et répondant aux exigences suivantes: titre universitaire, de préférence en lettres; bonne connaissance de la vie culturelle suisse, et en particulier des différentes régions linguistiques et de leur littérature, y compris contemporaine; connaissances dans les domaines de l'édition, de l'archivage et des expositions spécialisées; capacité de régler des questions spécialisées, et organisationnelles en utilisant l'informatique; aptitude à s'occuper de relations avec le public. Facilité rédactionnelle; entretient et rapports aisés avec les artistes, les autorités, et les milieux littéraires. Bonnes connaissances des autres langues officielles.

Lieu de service: Berne
Adresse:
Office fédéral de la culture,
Finkenhubelweg 12, case postale
5653, 3001 Berne, ☎ 031/61 92 82,
A. Sprecher

Un/une juriste

Collaborateur/trice au sein de la section droit européen et affaires internationales de l'Office fédéral de la justice. Etude des problèmes de compatibilité entre le droit suisse et le droit européen (droit des Communautés européennes, du Conseil de l'Europe et d'autres organisations européennes). Rédaction d'avis de droit et participation à l'élaboration des parties des messages du Conseil fédéral consacrés à ces questions. Eventuelles participations à des réunions internationales. Formation juridique complète. Expérience professionnelle ou formation complémentaire en droit européen souhaitées. Sens des contacts et goût pour le travail en équipe. Langues: le français ou l'allemand; bonnes connaissances de l'autre langue et si possible de l'anglais.

Poste à temps partiel 50% év. 100%
Lieu de service: Berne
Adresse:
Office fédéral de la justice, section
du personnel, des finances et de
l'exploitation, Bundeshaus West,
3003 Berne

Un/une ingénieur en planification

Ingénieur responsable de la planification, de l'assistance et de la documentation

EMPLOIS FÉDÉRAUX

Extrait du bulletin des places vacantes de la Confédération. L'«Emploi» paraissant chaque semaine, est édité par l'Office fédéral du personnel. On peut s'y abonner auprès de l'imprimerie Stämpfli + Cie SA, case postale, 3001 Berne (n° de tél. 031/276342), en versant d'avance le montant de l'abonnement sur le compte de chèques postaux 30-169-8. Prix pour la Suisse: 28 fr. pour 6 mois et 35 fr. par an. Les offres de service manuscrites doivent être adressées à l'office qui a mis la place au concours et qui, au besoin, fournira de plus amples renseignements.

dans le domaine des réseaux de télécommunications à l'échelon supérieur de l'armée. Elaborer des concepts de transmission et d'engagement pour la mise en œuvre de moyens de télécommunications modernes à tous les échelons de l'armée. Etudier les problèmes de la technique d'engagement qui en découlent. Diplôme d'ingénieur ETS en télécommunications, électronique, ou formation équivalente. Expérience en technique de transmission et de communication. Connaissances de base en informatique. Intérêt pour les travaux de planification. Grade d'officier souhaité.

Lieu de service: Berne
Adresse:
Office fédéral des troupes de
transmission, service du personnel,
3003 Berne, ☎ 031/67 35 02

Inspecteur/trice

Collaborateur/trice du service extérieur. Exécution de contrôles et d'enquêtes; activités d'information et d'instruction en rapport avec l'application de la loi sur l'alcool. Le secteur d'activité comprend principalement l'arrondissement 6 (cantons de Neuchâtel, du Jura et la partie francophone du canton de Berne) et, à l'occasion, l'ensemble de la Suisse romande. Formation professionnelle, de préférence commerciale, achevée. Expérience souhaitée en matière de travaux d'enquête et de contrôle, expérience de plusieurs années. Si possible, connaissance des branches arboricole et viticole ainsi que du secteur de la pomme de terre. Aplomb et disponibilité à s'engager personnellement. Langue: le français avec connaissances de l'allemand. Domicile dans le rayon d'activité, de préférence dans la région de Neuchâtel.

Lieu de service: Voir ci-dessus
Adresse:
Direction de la Régie fédérale des
alcools, Länggassstrasse 31,
3000 Berne 9, ☎ 031/23 12 33,
M^{me} Riedo

Un/une ingénieur en systèmes/ en informatique

Chargé(e) d'assurer l'exploitation des systèmes logistiques. Le/la titulaire planifie, coordonne, vérifie l'engagement et l'instruction des spécialistes en systèmes d'exploitation. Etudes complètes en tant qu'ingénieur, économiste d'entreprise, informaticien universitaire, ETS, école supérieure de commerce ou formation similaire; formation spéciale en informatique appliquée. Expérience professionnelle: engagement d'ordinateurs d'exploitation, utilisation de méthodes et de techniques. Bon/ne enseignant/e et organisateur/trice. De préférence formation d'officier.

Lieu de service: Berne
Adresse:
Office fédéral des troupes de
transmission, service du personnel,
3003 Berne, ☎ 031/67 35 02

Collaborateur/trice technique spécialisé/e

ayant pour tâche de s'occuper d'appareils et de systèmes d'opto-électronique, d'arpentage et de météorologie. Traiter et coordonner les aspects techniques de certains projets en rapport avec l'évaluation, le développement, les essais et la mise en service auprès de la troupe. Electrotechnicien/ne TS, év. électronicien/ne justifiant de plusieurs années d'expérience professionnelle. Habileté à s'exprimer par écrit. Expérience professionnelle du TED souhaitée. Langues: le français ou l'allemand, avec de bonnes connaissances

de l'autre langue. Des connaissances d'anglais seraient un atout.

Lieu de service: Berne
Adresse:
Groupement de l'armement,
Kasernenstrasse 19, 3000 Berne 25,
☎ 031/67 57 75, A. Luginbühl

Un/une fonctionnaire technique

pour la section des installations de sécurité, à la Division principale des travaux à Lausanne. Au sein d'un groupe de travail interarrondissement, ce/cette collaborateur/trice devra procéder au développement d'applications graphiques avec un système de banque de données associé (BDIF: banque de données des installations fixes). Formation dans un domaine technique souhaitée; bases étendues en informatique notamment dans le domaine du dessin assisté par ordinateur; bonnes connaissances de la langue allemande.

Lieu de service: Lausanne
Adresse:
Direction du 1^{er} arrdt. CFF,
Case postale 345, 1001 Lausanne

Collaborateur/trice spécialiste

de la Division économie et statistique chargé(e) d'organiser et d'assurer le suivi de l'enquête sur les salaires et traitements. Instruction et supervision des collaborateurs/trices; entretien et modernisation des fichiers. Participation au dépouillement et à l'exploitation des données; contacts téléphoniques avec les entreprises. Contrôle de la fiabilité des données et de la validité des résultats. Renseignements par écrit et par téléphone. Certificat de fin d'apprentissage de commerce ou formation équivalente, quelques années d'expérience professionnelle; aptitude à travailler sur PC, intérêt à l'égard des événements économiques en général et de leur présentation statistique en particulier. Langues: l'allemand ou le français, avec de bonnes connaissances de l'autre langue; connaissances de l'italien souhaitées.

Lieu de service: Berne
Adresse:
Office fédéral de l'industrie, des arts
et métiers et du travail,
Bundesgasse 8, 3003 Berne,
☎ 031/61 29 16

Un/une fonctionnaire

Suppléant/e du chef d'un service technique d'essais. Effectue des essais de mesure dans le domaine des micro-ondes et établit des instructions correspondantes. Elabore et développe des concepts pour les installations d'essais. Formation professionnelle achevée en électronique avec plusieurs années d'expérience, si possible dans le domaine des micro-ondes. Langues: l'allemand ou le français, bonnes connaissances de l'autre langue ainsi que de l'anglais.

Lieu de service: Région de Berne
Adresse:
Office fédéral des troupes de
transmission, service du personnel,
3003 Berne, ☎ 031/67 35 02

Professions administratives

Collaborateur/trice spécialiste

Traitement de demandes de rentes AVS dans le cadre des conventions interna-

tionales en matière de sécurité sociale. Vérification des demandes de rentes, travaux d'enquêtes, calcul des rentes et rédaction de la correspondance. Etudes universitaires, maturité ou formation commerciale. Capacité de travailler d'une manière indépendante. Aptitude à rédiger. Langues: l'italien, avec de bonnes connaissances d'une autre langue officielle.

Lieu de service: Genève
Adresse:
Centrale de compensation, service
du personnel, 18, avenue
Ed. Vaucher, 1211 Genève 28,
☎ 022/795 93 97

Chef service soutien

Diriger et coordonner les travaux du service du soutien; répondre de l'entretien et de la gestion du matériel et de la munition; tenir les inventaires. Certificat de fin d'apprentissage d'une branche de la métallurgie et bonnes connaissances du commerce, ou vice versa. Expérience professionnelle de plusieurs années, de préférence à titre de chef; sens de la pédagogie et de l'organisation, vivacité d'esprit, capacité de s'imposer, constitution robuste. Candidat astringent au service militaire (sof sup un avantage). Age max. 35 ans.

Lieu de service: Payerne
Adresse:
Commandement région
fortifications 11, 1530 Payerne,
☎ 037/61 35 14

Collaborateur/trice

Pour renforcer notre Service du Protocole en relation, entre autres, avec l'organisation du 700^e anniversaire de la Confédération en 1991. La place est chargée notamment des invitations d'hôtes étrangers, de leur accueil, hébergement, transports et des travaux de secrétariat et relatifs, etc.; sens prononcé pour les questions d'organisations; aptitude à s'adapter et esprit d'équipe. Formation commerciale ou similaire achevée. Citoyen/ne suisse. Langues: l'allemand ou le français, avec de bonnes connaissances de l'autre langue. Connaissances de l'anglais exigées. La place est limitée jusqu'à la fin 1991. Entrée en fonctions: mars ou avril 1990.

Lieu de service: Berne
Adresse:
Département fédéral des affaires
étrangères, Direction administrative
et du service extérieur,
Eigerstrasse 73, 3003 Berne,
☎ 031/61 32 46, C. Siegrist

Un/une secrétaire

Rédiger de la correspondance française et éventuellement anglaise. Traduire d'allemand et d'anglais en français des bulletins, des projets d'ordonnance, des directives et des publications de façon indépendante ou en collaboration avec des spécialistes. Contrôler et dactylographier des rapports, des bulletins à l'aide d'un système de traitement de texte. Exécuter divers travaux de secrétariat. Facilité d'adaptation. Formation commerciale ou équivalente. Expérience professionnelle et maîtrise de la langue française. Langues: le français, très bonnes connaissances de l'allemand et de l'anglais.

Lieu de service: Wabern
Adresse:
Office fédéral de métrologie, service
du personnel, Lindenweg 50,
3084 Wabern

Aide de bureau

Chargé(e) d'exécuter des travaux d'enregistrement et de chancellerie. Exécution du travail partiellement au moyen d'un écran de visualisation.

Lieu de service: Berne
Adresse:
Administration fédérale des
contributions, service du personnel,
Eigerstrasse 65, 3003 Berne
☎ 031/61 71 21/71 22

Un/une secrétaire

à la chancellerie de l'Office fédéral du Registre foncier. Exécution indépendante des travaux généraux de secrétariat, y com-

pris de l'archivage. Dactylographie de correspondance, de procès-verbaux et de rapports, sur la base de manuscrits, en langues allemande, française et italienne, essentiellement au moyen d'un PC (Word 4.0). Travail rapide et méticuleux exigé. Langues: l'allemand ou le français avec de bonnes connaissances des autres langues officielles.

Poste à temps partiel 50%
Lieu de service: Berne
Adresse:
Office fédéral de la justice, section
du personnel, des finances et de
l'exploitation, Bundeshaus West,
3003 Berne, ☎ 031/61 47 97

Professions techniques/ artisanales/exploitation

Electricien en courant fort

Assurer le service, la révision et la réparation d'installations à courant fort dans les ouvrages de surface et souterrains. Collaborer aux inspections et aux mesures de câbles. Certificat de fin d'apprentissage de monteur-électricien. Plusieurs années d'expérience. Promptitude d'esprit. Aptitude à travailler de façon indépendante. Constitution physique robuste. App ou sdt. Age maximum: 35 ans.

Lieu de service: Payerne
Adresse:
Commandement région
fortifications 11, 1530 Payerne,
☎ 037/61 35 14

Ouvrier/ère professionnel/le

Affectation à l'atelier «armement». Engagement à 60% sur la place de tir de Grandvillard en qualité d'opérateur radar et 40% à notre atelier armement pour des travaux de maintenance du matériel. Collaborer à la remise du matériel à la troupe et à son retrait. Formation professionnelle pas indispensable, mais intérêt et aptitude pour le domaine technique.

Lieu de service: Bulle
Adresse:
Arsenal fédéral de Bulle, 1630 Bulle,
☎ 029/341 11, D. Raboud

Professions diverses

Un/une bibliothécaire

Collaborateur/trice au service de prêt à la Bibliothèque nationale suisse: renseigner et instruire les usagers dans la salle de lecture, traiter avec un cercle varié de lecteurs. Diplôme de bibliothécaire ou formation équivalente avec pratique. Aptitude à traiter avec les usagers de la bibliothèque. Langues: l'allemand avec de bonnes connaissances du français, si possible notions suffisantes de l'anglais.

50%
Lieu de service: Berne
Adresse:
Bibliothèque nationale suisse,
Hallwylstrasse 15, 3003 Berne,
☎ 031/61 89 22, J. Steiner

Infirmier militaire

Direction de l'infirmerie et du service des soins à la place d'armes de Kloten. Activité intéressante et largement indépendante dans les soins aux malades, service des urgences, organisation et administration. Gestion des médicaments et du matériel sanitaire. Infirmier avec diplôme ou certificat de capacité (CC CRS ou CC OFSAN). Bon organisateur, apte au service militaire, permis de conduite de la cat. B. Langues: l'allemand, connaissances de français souhaitées. Entrée en service: 1.9.1990.

Lieu de service: Kloten
Adresse:
Office fédéral des affaires sanitaires
de l'armée, service du personnel,
Kasernenstrasse 7, 3000 Berne 22,
☎ 031/67 28 09

Kämmer Vannes

Nous cherchons pour tout de suite ou date à convenir

un mécanicien de précision
un tourneur
pour travaux conventionnels et CNC

un aide mécanicien
un soudeur

Nous offrons:

- formation au poste de travail;
- ambiance de travail agréable;
- prestations sociales et salariales d'une entreprise moderne.

Veillez adresser vos offres avec documents d'usage à Kämmer Vannes SA, Allée du Quartz 1, 2300 La Chaux-de-Fonds ou prendre rendez-vous par téléphone au 039/26 44 33 613

CSEM CENTRE SUISSE D'ÉLECTRONIQUE ET DE MICROTECHNIQUE SA
Recherche et Développement - Neuchâtel -

Nous cherchons pour notre département «Fabrication de circuits intégrés»

une opératrice
employée à mi-temps

pour différents travaux dans la ligne de fabrication des circuits intégrés. Cette personne travaillera l'après-midi et sera formée par nos soins.

Nous demandons des connaissances en:

- technique de montage de circuits intégrés,
- notions élémentaires en informatique et en anglais technique.

Nous offrons une ambiance de travail agréable dans une entreprise dynamique, de nombreuses possibilités de parfaire sa formation et de bonnes prestations sociales.

Pour tout renseignement complémentaire ou envoi de vos offres de service avec les documents usuels veuillez vous adresser au chef du personnel, Centre Suisse d'Électronique et de Microtechnique SA, Maladière 71, 2007 Neuchâtel, ☎ 038/24 01 61. 131

SMH

Qui dirige notre centre de production en Extrême-Orient?

Un ingénieur en machines.

En tant que jeune ingénieur en machines possédant plusieurs années d'expérience dans la branche métallurgique, notamment dans la fabrication des outillages, vous trouverez chez nous, en Extrême-Orient, une excellente occasion d'évoluer dans votre carrière.

Notre société affiliée à Bangkok fabrique des boîtiers et bracelets de montres - en laiton, métal léger et acier. Nous cherchons la personne qui sera responsable du développement et de l'expansion de ce centre de production occupant 200 employés.

Vous possédez une expérience de l'étranger ainsi que de bonnes connaissances en anglais et allemand? Vous êtes en quête d'un défi intéressant à relever? Alors appelez M. Rudolf Stampfli au 065/51 2111 ou envoyez-lui votre dossier sans tarder.

ETA SA, Fabriques d'Ebauches, Schild-Rust-Strasse 17, 2540 Granges

Réussir sur les marchés internationaux de l'horlogerie et de la microélectronique exige de s'atteler aux tâches les plus diverses. Vous avez les aptitudes requises pour nous aider à les réaliser. Appelez-nous!

SMH

En Helvétie pour calmer les débats

Conférence mondiale sur l'environnement préparée à Genève

Durant les années 90, tous les Etats du monde, oubliant pour un temps leurs disputes, feront face ensemble aux menaces qui guettent l'environnement. En 1992, ils tiendront au Brésil une conférence capitale dans ce domaine. Or, après un dur débat, c'est la Suisse, et plus particulièrement la ville de Genève, qui vient de recevoir de l'ONU la mission de mettre sur pied le secrétariat chargé de préparer cette conférence. 20 à 40 experts y travailleront durant 3 ans. Un grand succès d'estime pour cette Suisse qui a pourtant refusé d'adhérer à l'ONU en 1986.

ment et le développement de 1992. Une victoire certaine de la diplomatie helvétique. Durant 3 ans, la Suisse mettra gratuitement à disposition de l'ONU des locaux, des facilités techniques et des experts.

Pourquoi Genève l'a-t-elle emporté? Parce que de nombreuses institutions internationales (PNUE, OMS, CNUCED, BIT) et nationales qui s'occupent d'environnement sont déjà dans cette ville. Mais aussi parce que l'atmosphère suisse pourrait permettre de calmer les débats.

DE VRAIS PROBLÈMES

On pensera plus à des remèdes scientifiques et un peu moins aux rivalités Nord-Sud. Au Département fédéral des Affaires étrangères, le ministre Walter Gyger pense que cette décision de l'ONU confirme le rôle de premier plan de Genève et de la Suisse comme hôte des Nations Unies en Europe.

Interrogé par téléphone, l'am-

bassadeur Dieter Chenu-Repond, observateur permanent de la Suisse auprès de l'ONU à New York, souligne l'importance que la protection de l'environnement prendra durant la prochaine décennie. Il y voit la preuve que le monde entier en a assez des confrontations idéologiques et se tourne vers les vrais problèmes. Et pourtant, la conférence de 1992 «étalera des écoles de pensées divergentes». En clair, le tiers monde exigera que les riches industrialisés, qui sont aussi les gros pollueurs, l'aident à protéger l'environnement en choisissant des remèdes planétaires.

Pour l'ambassadeur Chenu-Repond, cette conférence permettra peut-être de réévaluer les problèmes Nord-Sud actuellement quelque peu occultés par les événements historiques qui se déroulent à l'Est.

DEMEURER MODESTES

Que pense notre observateur à l'ONU de l'octroi de cet impor-

tant secrétariat à Genève? Le refus d'adhérer à l'ONU a supprimé les dernières réticences à l'égard de cette institution: les Suisses n'ont jamais été aussi solidaires avec la communauté internationale. Leur aide médicale en Namibie, comme l'ouverture de ce secrétariat en sont des preuves.

Mais l'ambassadeur Chenu-Repond encourage les Suisses à une certaine modestie. Le fait d'avoir reçu ce secrétariat ne veut pas dire qu'ils sont les enfants-modèles de la protection de l'environnement. Trop de problèmes prioritaires, comme la gestion de certains déchets, restent à résoudre sur le plan national.

SOUTIENS MULTIPLES

Lancée il y a plusieurs années, l'idée d'organiser en 1992 une conférence mondiale sur l'environnement et le développement a reçu ces derniers temps les soutiens les plus surprenants. Et même celui de Margaret Thatcher,

premier ministre britannique, qui a fait le voyage de New York le 8 novembre dernier. Ce jour-là, devant l'assemblée de l'ONU, Margaret Thatcher est plus fée verte que dame de fer. Elle demande aux Etats de se mobiliser contre «des dangers plus insidieux que les menaces conventionnelles ou politiques». Et de citer les dommages à la terre, à l'atmosphère et aux océans. D'appeler le monde à réagir contre les rejets dans l'atmosphère de l'oxyde de carbone, contre la destruction des forêts tropicales, la disparition de la couche d'ozone, le réchauffement de la planète en raison de l'effet de serre. Défendant pourtant le nucléaire («l'énergie la plus propre») et l'industrie, indispensable pour vaincre les pollutions, Mme Thatcher a souligné qu'il faudra agir ensemble, mais pas à pas, après avoir réalisé toutes les études scientifiques nécessaires. Ce sera la tâche du secrétariat de Genève.

BRR1

Une enquête de

Roger de Diesbach

Malgré la concurrence de villes internationales comme New York ou Nairobi, c'est Genève qui vient de recevoir le secrétariat préparatoire de la Conférence mondiale sur l'environne-

Abolition de la peine de mort

Pour l'adhésion de la Suisse

La Suisse doit adhérer à la première Convention mondiale prévoyant l'abolition totale de la peine de mort, qui est un nouveau protocole additionnel aux pactes de l'ONU pour la défense des Droits de l'homme. C'est ce qu'a demandé la section suisse d'Amnesty International (AI), hier, au terme de sa campagne annuelle contre la peine capitale. Celle-ci a été abolie dans deux pays (Cambodge et Nouvelle-Zélande) depuis le lancement de la campagne.

L'Assemblée générale des Nations Unies a adopté à mi-décembre le 2ème protocole à la Convention sur les droits civils et politiques, rappelle AI. Les Etats signataires s'engagent à renoncer à toute exécution, mais ils peuvent demander une réserve pour les crimes les plus graves en temps de guerre. La Suisse peut et doit adhérer à ce protocole, même si elle n'est pas membre de l'ONU, souligne AI. (ats)

Aide suisse à la Roumanie

Après la phase d'urgence, miser sur le long terme

L'aide suisse à la Roumanie se concrétise. Alors que des convois de camions partent, ou s'apprêtent à partir pour apporter des secours dans ce pays, le chef de la délégation du CICR a rencontré, hier, les nouvelles autorités roumaines. Dans le même temps, des membres du Corps suisse d'aide en cas de catastrophe sont revenus d'une mission de reconnaissance: selon eux, la Roumanie a maintenant davantage besoin d'aide à moyen et à long terme. Même opinion au CICR: la

phase d'urgence médicale est terminée.

En Suisse, pendant que la Chaîne du bonheur effectue ce jour sa journée nationale de solidarité avec la population de Roumanie, le Conseil fédéral a décidé de venir en aide à ce pays en versant un million de francs pour le programme du Comité international de la Croix-Rouge (CICR). La Confédération mettra aussi à disposition 10 tonnes de lait entier en poudre d'une valeur de 100.000 francs. Les

grandes entreprises chimiques, Ciba-Geigy, Hoffmann-La Roche et Sandoz annoncent qu'elles enverront des médicaments pour un total s'élevant à deux ou trois millions de francs.

Dans tous les pays, des camions partent ou sont prêts à partir pour apporter des secours en Roumanie. Le deuxième convoi des œuvres d'entraides, trois camions, renforcés par quatre camions affrétés par la Fédération des coopérateurs Migros et la radio locale zurichoise «Radio

24», partira ce jour, alors que le premier convoi est arrivé hier en Transylvanie.

En Suisse romande, une dizaine de camions quitteront Lausanne ce matin, chargés de vêtements, de médicaments et d'aliments. Pour ce périple de 3400 km, ils seront rejoints par des camions des communes vaudoises de Gland et de Sainte-Croix. Mercredi soir déjà, trois camions équipés par «SOS Roumanie» avaient quitté Genève.

AIDE À LONG TERME

Les membres du Corps suisse d'aide en cas de catastrophe, arrivés hier à Zurich-Kloten après une mission de reconnaissance, estiment que la Roumanie a besoin d'aide à moyen et à long terme et défendent ainsi la décision du corps de ne pas envoyer une équipe médicale d'urgence. Ces deux médecins ont visité plusieurs hôpitaux, sans constater de situation d'urgence. Selon eux, les hôpitaux ne sont ni désorganisés ni débordés et le niveau chirurgical est bon.

Quant au chef de la délégation du CICR et à son adjoint, ils ont rencontré le premier ministre roumain et le secrétaire d'Etat aux Affaires étrangères. Ils leurs ont notamment expliqué quel était leur mandat de protection. Le CICR indique dans un communiqué que la discussion doit encore être poursuivie sur cette question.

Par ailleurs, comme le Corps suisse en cas de catastrophe, le CICR estime qu'il n'y a plus d'urgence médicale dans ce pays. Il faut donc réorienter l'assistance sur le moyen et le long terme, notamment en se préoccupant du réapprovisionnement des hôpitaux. (ats)

Avoirs bancaires bloqués

L'une confirme, l'autre se tait

L'Union de Banques Suisses (UBS) a confirmé, hier, qu'une demande de blocage de comptes bancaires lui est parvenue par l'intermédiaire du Département de justice et police (DFJP), donnant suite à une demande d'entraide judiciaire américaine, concernant le dictateur panaméen Noriega. La SBS s'est pour sa part refusée à commenter le cas.

L'UBS a bel et bien reçu une demande du DFJP, mais en ce qui concerne Noriega cela ne signifie pas pour autant que la requête ait été expédiée à la bonne adresse, a indiqué un porte-parole de l'UBS à Zurich. Le fait des avoirs éventuels de Noriega à l'UBS demande confirmation et exige de nombreuses vérifications, a-t-elle ajouté.

Selon les indications fournies par le DFJP, l'Office fédéral de police (OFP) a fait procéder, mercredi, au blocage de comptes

après de deux banques de Zurich et Genève, dans le cadre d'une enquête portant sur l'implication du général panaméen Manuel Noriega dans le trafic de drogue. Les comptes auprès des deux banques ont été bloqués à titre provisionnel, précisait le DFJP dans son communiqué de mercredi, conformément à la loi fédérale relative au traité d'entraide judiciaire avec les Etats-Unis.

SBS: LE SILENCE

Le «Financial Times» a pour sa part indiqué que les banques interpellées par le DFJP étaient des filiales de l'UBS et de la Société de banque suisse (SBS). Mais en vertu du secret bancaire, le porte-parole de la SBS à Bâle a refusé de se prononcer sur l'éventualité d'une demande d'entraide judiciaire ou de fonds déposés dans une succursale par Noriega. (ats)

Prévenir et payer

Sida: plus de mille malades

Le nombre des cas de sida déclarés et annoncés a progressé de 37 en novembre dernier, par rapport au mois précédent. La Suisse comptait 1112 malades du sida à fin novembre, dont 575 avaient déjà succombé, a indiqué hier l'Office fédéral de la santé publique dans son bulletin d'information. Quant au nombre des séropositifs connus, il avoisine bientôt les 13.000. Il y en a en réalité beaucoup plus.

Environ 40% des malades du sida se recrutent parmi les homosexuels et les bisexuels. Vient ensuite les toxicomanes, avec près d'un quart des malades, puis les hémophiles et les receveurs de sang, avec sept cas chacun. Pas moins de 18 des 1112 cas de sida touchent des enfants de moins de 15 ans. 202 malades sont des femmes.

TRAITEMENTS ET PRESTATIONS

Par ailleurs, les autorités fédérales devraient se prononcer prochainement sur la question controversée des prestations sociales auxquelles ont droit les séropositifs, à l'heure où des traitements préventifs retardent le déclenchement du sida sont à l'essai. Le problème est complexe, car si on admet que les séropositifs sont malades et qu'ils ont droit aux prestations de l'assurance-maladie, on risque d'engendrer une discrimination à leur égard. Aujourd'hui, seuls

les patients présentant des symptômes extérieurs, tels que des infections ou des tumeurs sont considérés comme malades du sida.

Ce point de vue, soutenu par l'Organisation mondiale de la santé, et sur lequel s'est aligné l'Office fédéral de la santé publique, a l'avantage de prévenir les discriminations sociales que pourraient avoir à subir les personnes séropositives (filtrage à l'emploi, réserves émises par les caisses-maladie, refus des assurances).

Les soins hospitaliers ainsi que les traitements administrés durant cette phase symptomatique dite de «sida déclaré» sont pris en charge par les caisses-maladie. A l'heure actuelle, la plupart des malades du sida en Suisse sont traités à l'AZT ou Zidovudine sous contrôle médical rigoureux.

QUI PAIE QUOI?

En vertu de la loi sur l'assurance-maladie, les caisses ne sont pas tenues de prendre en charge les frais liés aux mesures prophylactiques.

Pourtant la Fédération des médecins suisses préconise dans son rapport «Concept sida» que «l'infection par le VIH est dès son apparition une maladie qui, à n'importe quel stade, ouvre le droit aux prestations médicalement indiquées de l'assurance sociale». (ats, ap)



Le chargement effectué, des convois convergent de tout le pays vers la Roumanie. (Bélino AP)

LA SUISSE EN BREF

LAIT CRU. - Le lait cru peut être à l'origine de maladies individuelles ou d'épidémies, avertit l'Office fédéral de la santé publique (OFSP). Il convient de le faire chauffer à 75 degrés au moins, avant de le consommer.

TIERS MONDE. - L'entreprise chimique Sandoz a réagi, hier, aux accusations de la Déclaration de Berne, qui demandait à la firme bâloise de cesser immédiatement la commercialisation du complément nutritif Santevini dans le tiers monde, en annonçant que ce produit serait commercialisé durant le premier semestre de 1990 sous une nouvelle forme, sans alcool et sans caféine.

MORT BLANCHE. - La mort blanche a coûté la vie à trois personnes mercredi en Suisse. Deux jeunes gens de 22 et 23 ans ont été emportés et mortellement blessés par une coulée de neige à Kiental (BE). Le même jour, un quinquagénaire perdait la vie dans une avalanche descendue dans la région du Nufenen (GR).

VOYAGES. - Neuf ménages suisses sur dix ont accompli en moyenne trois voyages au cours des trois années écoulées. Par rapport aux groupes plus jeunes de la population, la fréquence des voyages se renforce d'une fois et demie avec l'âge.

HAUSSE. - Les caisses-maladie n'acceptent pas les hausses de tarifs massives décidées par la clinique privée Sainte-Anne, à Lucerne. Les 62 caisses membres de la fédération cantonale ont décidé de cesser immédiatement de garantir le paiement des factures aux malades qui se font soigner dans cet établissement.

MONUMENTS. - La Confédération va intensifier l'encouragement de la conservation des monuments historiques. Le Département fédéral de l'Intérieur (DFI) a abrogé l'ordre d'urgence concernant cet encouragement, répondant ainsi à une demande réitérée du Parlement.

RÉFÉRENDUM. - Le peuple devra vraisemblablement se prononcer sur l'élargissement à 2,5 mètres de la largeur autorisée des camions en Suisse. Le référendum lancé par l'Association suisse des transports (AST) contre la révision de la loi sur la circulation routière a en effet abouti, puisque 80.000 signatures ont déjà été récoltées.

CARDIOLOGIE. - Le Dr François Chappuis de Genève a reçu le Prix de cardiologie 1989 pour ses recherches consacrées à l'analyse par ordinateur des images du cœur et plus particulièrement du ventricule gauche.

● **finance**

Prêts personnels

jusqu'à Fr. 40 000.- en 24 heures.
Discretion absolue. Sans aucune garantie,
reprise de crédit en cours possible.
Frontaliers exclus.
Tél. (039) 23 01 77 de 8 h à 21 h 30

004325

Prêt personnel
rapide, simple,
discret
039 - 23 16 12

Banque
X procrédit
La Chaux-de-Fonds

● **vacances-voyages**

autocars voyager giger

Mardi 2 janvier Dép.: 13 h 30
Fr. 10.-
Foire de Morteau
Carte d'identité

Dimanche 21 janvier Dép.: 13 h 30
Fr. 75.-
Théâtre de Besançon
Les Noces de Figaro,
opéra de W.-A. Mozart
Carte d'identité

Inscriptions:
Voyages GIGER Autocars
Avenue Léopold-Robert 114
2300 La Chaux-de-Fonds
☎ 039/23 75 24
Télex 952 276 012184

● **amitié-mariage**

Jeune homme
25 ans, sportif et non fumeur, res-
ponsable, bonne situation, aimant la na-
ture, recherche jeune femme pour en-
visager un avenir heureux.
Ecrire sous chiffres 06-122739 à
Publicitas, case postale, 2501 Bienne.

Un bec toujours ouvert !

L'Impartial

*IMPAR# Le canard de génie
Service télématique L'Impartial

Ce soir à 20 heures.
Patinoire des Lovjères
Organisation: HCT
Match international amical

**Duklajhlava (Tch)
automobilist Swerdlowk (URSS)**

Billets en vente à la BPS Tramelan.
Prix des places: assises tribunes numérotées
Fr. 15 et 13.-
debout Fr. 10.- (enfants Fr. 5.-) 06

Pour vos desserts: une seule adresse!!!

Mardi 2 janvier ouvert le matin

Boulangier Pâtissier Confiseur

Parc 29, 2300 La Chaux-de-Fonds, ☎ 039/23 35 50 012380

Sécurité sur neige et glace:



Une Prairie permet d'affronter avec un maximum de sécurité les routes enneigées: dotée d'une traction intégrale de conception ultra-moderne, avec deux visco-coupleurs répartissant automatiquement la puissance en fonction des conditions de traction, elle maîtrise parfaitement la route. Ce modèle fascine aussi par d'autres critères: un habitacle extrêmement spacieux, un équipement aussi luxueux que complet - du verrouillage central des portes au signal acoustique «lumières restées allumées». Sans oublier les portes arrière coulissantes, gages d'un confort inégalé en matière d'accès et de chargement.

Une véritable voiture de demain... qui vous attend aujourd'hui déjà chez un concessionnaire NISSAN.
Nissan Prairie: 2,0 litres, 98 CV/DIN (72 kW), direction assistée, 5 portes (dont 2 coulissantes), 5 places, riche équipement. Avec traction avant, de Fr. 23'450.- à Fr. 26'400.-. Avec traction intégrale, de Fr. 27'950.- à Fr. 30'900.-. Boîte automatique et climatisation en option.
Nissan Motor (Schweiz) AG: le sponsor principal de l'équipe nationale suisse de hockey sur glace et un des sponsors des CM 90 de hockey, à Berne.

La maladie emporte les caisses!

La disparition inexorable des mutuelles régionales

Après les taux hypothécaires, l'assèchement du marché du travail et l'inflation, c'est l'assurance-maladie qui tient la vedette en cette fin d'année. Ce dossier est particulièrement délicat dans le canton de Neuchâtel. Les petites caisses tendent en effet à disparaître, impuissantes face aux coûts médicaux en augmentation et à la concurrence agressive de nouvelles sociétés.

Dès le 1er janvier 1990, vous aurez certainement à supporter une hausse de la prime de votre assurance-maladie. « Cette inflation est une conséquence directe du vieillissement de la population, des progrès techniques qui induisent des coûts médicaux en augmentation, de l'accroissement du nombre des médecins, des nouveaux médicaments et des habitudes de consommation des gens, qui sont de plus en plus exigeants au niveau du confort », déclare M. Roger Duvoisin, directeur du Service cantonal de l'assurance-maladie.

Dans l'état actuel des choses, rien n'indique que la situation pourrait se stabiliser. « Ce qui est navrant, poursuit le directeur, c'est que les gens ne semblent pas avoir pris conscience de cette situation. Ils voient bien entendu leur facture augmenter, mais n'analysent pas le développement du processus ».

Comme les multiples fusions le prouvent, les petites caisses sont appelées à disparaître. On mentionnera par exemple la reprise de la Fraternelle de Prévoyance par la CMB, alors que de sérieuses menaces pèsent sur une autre société neuchâteloise.

Si ces reprises permettent de limiter les dégâts, elles impliquent néanmoins une concentration dans l'assurance-maladie. La Fédération cantonale neuchâteloise des sociétés de secours mutuels a alerté l'opinion lors d'une récente campagne publicitaire, en rappelant que: « Votre assurance-maladie, c'est votre caisse-maladie ».

La Fédération conseillait en outre aux assurés de ne pas changer de caisse uniquement pour diminuer leurs cotisations.

« Cette disparition des petites caisses est inexorable, regrette M. Duvoisin. Car depuis une quinzaine d'années, de

nouvelles caisses sont venues sur le marché, en exploitant un créneau particulier: celui des jeunes assurés, dont les risques sont faibles. Elles ont pu offrir des primes bon marché. Assura est l'exemple le plus connu. »

« Ces caisses sont très agressives dans leur marketing. C'est peut-être triste, mais aussi normal, en comparaison de la passivité des autres! Il était certainement temps de secouer le cocotier. D'ailleurs, ne faudrait-il pas réinventer une nouvelle mutualité? »

Ces nouvelles sociétés ne portent pas l'intégralité de la responsabilité de cette concentration. « Il faut être objectif, les mutations démographiques dues à la crise ont également impliqué une élévation de la moyenne d'âge dans les caisses régionales. Et quand cette moyenne dépasse 40 ans, l'équilibre entre les recettes et dépenses est plus que précaire ».

M. Duvoisin est persuadé qu'aucun système mutuel connu ne fonctionne. « Le système anglais est le moins inflationniste. Car le contrôle des coûts est plus autoritaire. A l'Est, on sait que l'Etat paie la facture, ce qui ne nous avance guère. Nous sommes pour ainsi dire au point mort. Cela dit, certaines améliorations sont les bienvenues, le Conseil fédéral a notamment donné son feu vert à l'entrée en vigueur de l'ordonnance sur les HMO, ces caisses de santé qui établissent un contrat entre les soignants et les soignés. Par contre, le système du bonus de M. Cotti ne me paraît pas conforme à la loi, car il ne s'applique pas au principe de la mutualité. Un principe qui existe en Suisse depuis la moitié du XIXe siècle ».

« Pour en revenir à la concentration à laquelle nous assistons, je pense qu'elle est malvenue. Je préférerais une nationalisation décentralisée que ce centralisme administratif. La lourdeur administrative qui lui est inhérente est un frein au bon fonctionnement d'une caisse ».

« Aujourd'hui, la santé est très cher. Mais elle ne le sera jamais trop! Il faut donc apprendre à gérer dans ces conditions. Même si la solidarité n'existe pas ou plus au niveau de l'individu. Dans un sens, les gens sont devenus trop riches... » J.Ho.



La sophistication des soins médicaux accélère l'inflation des coûts de la santé. (Photo archives Gerber)

Agressive ou dynamique?

Directeur de la compagnie Assura à Pully, M. Diserens ne semble pas partager l'opinion de M. Duvoisin en ce qui concerne l'agressivité de sa société.

« Je pense que nous sommes surtout dynamiques. Car nous sortons du simple rôle de trésorier-payeur, en devenant des arbitres dans le dialogue soignant-soigné. C'est à ce point surtout que nous nous distinguons de la concurrence. Par notre inter-ventionnisme. Nous avons

réactualisé la responsabilité individuelle! »

Fondée il y a 12 ans, Assura a toujours été montrée du doigt. « C'est exact. Mais les choses évoluent actuellement. Les craintes se dissipent, on a pu discipliner certains médecins. Nos médecins-conseil veillent du reste à l'authenticité de leurs prescriptions. D'autres nous affirment qu'ils se rattrapent sur les assurés de nos concurrents. Ce qui n'est pas notre problème... ».

Très sûr de lui, M. Diserens n'hésite pas à affirmer qu'une caisse-maladie peut être gérable dans les conditions actuelles du marché de la santé. « Il n'y a même pas besoin de changer la loi. Il faut simplement un peu de courage et se mouiller. En fait, les caisses sont de mauvais ouvriers qui se plaignent de leurs outils! J'affirme que la loi est très bien faite et que l'on peut arriver à d'excellents résultats. Une révision complète est inutile! »

Assurance-accidents: baisse des primes et augmentation des rentes

Les primes de l'assurance obligatoire des accidents professionnels vont diminuer de 10 à 40% pour environ 37.000 entreprises.

Cette baisse, décidée par les compagnies membres de l'Association suisse des assureurs privés maladie et accidents (AMA), entrera en vigueur au 1er janvier prochain.

Simultanément, les rentes de survivants et d'invalidité

sont adaptées au renchérissement et augmenteront de 7,8%.

Ces baisses de primes sont notamment dues au fait que les conseils et mesures de prévention des accidents sont suivis avec sérieux, a précisé jeudi le service de presse de l'AMA.

La baisse de primes la plus importante touche environ 2400 entreprises du commerce de détail de l'habillement et

des textiles pour lesquelles une réduction de 40% est consentie. 2800 cabinets dentaires et 1300 pharmacies verront leurs primes diminuer de 30% alors que 2800 boulangeries et confiseries, 6500 cabinets médicaux et 4000 bureaux fiduciaires paieront 20% de moins.

Enfin les primes ont été abaissées de 10% pour 350 hôpitaux et maisons de soins. (ats)

L'ÉCONOMIE EN BREF

OBLIGATIONS. - La Banque Centrale Coopérative, à Bâle, emboîte le pas au Crédit Suisse, à la Banque Leu et à la Société de Banque Suisse en relevant les taux d'intérêt de ses obligations de caisse. Cette hausse sera d'un quart de point. Les obligations d'une durée de trois et quatre ans seront rémunérées à 6 3/4%, celles de cinq et six ans à 6 1/2% et celles de sept et huit ans à 6 1/4%.

MONOTYPE. - Le groupe Maxwell a abandonné la partie dans la lutte qui l'opposait depuis un mois au groupe américain Pointplus pour la prise de contrôle de Monotype, l'une des plus anciennes et prestigieuses entreprises britanniques spécialisées dans la composition.

EUROTUNNEL. - Deux audits réalisés sur les surcoûts du tunnel sous la Manche confirment que le projet aura un coût « proche de 70 milliards de francs » (environ 18 milliards de fr), au lieu des 50 milliards initialement prévus (13 milliards de fr), selon la société Eurotunnel.

SOLAIRE. - Kyocera Corp, le géant japonais de l'électronique et de la céramique, a obtenu du Département fédéral de l'énergie un contrat grâce auquel il fournira la technologie d'un projet-pilote de production d'énergie solaire le long de l'autoroute N13, à une dizaine de kilomètres au Sud de Coire, dans le canton des Grisons.

CROISSANCE. - Le trafic régulier total (passagers et fret) des compagnies aériennes a progressé au niveau mondial de 6% cette année par rapport à 1988. Les compagnies aériennes des 162 Etats membres de l'OACI ont réalisé cette année un trafic total d'environ 225 milliards de tonnes-kilomètres sur l'ensemble de leurs services réguliers.

TOKYO. - L'indice Nikkei de la bourse de Tokyo a clôturé hier en hausse de 75,31 yen sur un nouveau record, le troisième consécutif, à 38.876,94 yen, alors qu'il avait terminé la matinée en recul de 65,01 yen.

RECORD. - La production des deux sucreries suisses d'Aarberg et Frauenfeld a atteint cette année le chiffre record de 140.022 tonnes. Selon le service d'information agricole allemandique, ce résultat s'explique par la teneur en sucre exceptionnellement élevée des betteraves. La production de sucre avait atteint 137.000 tonnes l'an dernier.

LICENCIEMENTS. - General Motors (GM), premier constructeur automobile américain, a annoncé une nouvelle réduction de son activité qui se traduira par la suppression de 3200 emplois de production dans trois de ses chaînes d'assemblage.

FERMETURE. - La fabrique de meubles Meuli SA, à Sommeri (TG), va cesser sa production à la fin de mars prochain. Ses 90 employés seront licenciés, a indiqué jeudi le maire de la localité, Paul Oswald. Meuli SA, qui existe depuis 30 ans, se débat depuis longtemps dans des difficultés financières.

Un milliard de francs Aide aux investissements dans les régions de montagne

Les prêts accordés depuis 1975 par la Confédération sur l'aide aux investissements dans les régions de montagne (LIM) ont franchi cette année la barre du milliard. D'un montant global de 1,024 milliard de francs, ces prêts sans intérêt ou à taux d'intérêt réduit ont permis aux 54 régions de montagne d'améliorer leur infrastructure à des conditions avantageuses.

Pour la seule année 1989, 126,2 millions de francs ont été alloués en vertu de la LIM. Ils ont permis de financer 328 projets d'infrastructure.

En quinze ans, ce sont 3480 projets d'infrastructure qui ont pu bénéficier de prêts avantageux. Si leur montant global représente 1,024 mrd, le volume total des investissements qu'ils ont favorisés s'est élevé à 6,5 mrd de francs. Les économies d'intérêts ont atteint environ 645 millions de francs, soit

426 francs par habitant des 54 régions bénéficiaires. En valeur absolue, les cantons qui ont jusqu'ici bénéficié le plus de l'aide aux investissements sont Berne (179,2 mios), le Valais (169,2 mios), les Grisons (105,2 mios), Fribourg (95,3 mios) et Lucerne (67,9 mios).

Sur le plan des régions, les principaux bénéficiaires sont le Luzerner Berggebiet (58,3 mios), le Jura (43,7 mios), la Gruyère (42,8 mios), l'Oberland-Ost (42 mios) et le Chablais (39,8 mios).

De tous les domaines d'infrastructure, l'approvisionnement en eau, en électricité et en gaz ainsi que la salubrité publique, importante du point de vue de la protection de l'environnement, sont ceux qui ont le plus bénéficié de l'aide aux investissements, soit 219 millions de francs au 21,4% des montants alloués. Vient ensuite la santé publique (175 mios), le sport et les loisirs (153 mios) et la formation (144 mios). (ats)

En hausse Bourse de Genève

La bourse de Genève était en nette hausse hier, mais dans des volumes étonnants. L'image est préservée. Le marché suisse, pour son ultime séance 89, hume l'air du temps, s'imprègne de la tendance haussière qui inspire l'ensemble des bourses européennes.

En fin de matinée, l'indice progressait de 0,8% en dépit de la tension qui règne toujours sur les taux d'intérêt, et grâce à un nombre réduit d'échanges qui amplifiait l'impact de toute progression de cours.

Ce mouvement permettait l'appréciation de l'ensemble des compartiments, avec une mention particulière pour les assurances, la distribution et les banques, qui gagnent au minimum 1%. Les dernières citées sont très entourées: l'action (4110 +100), le bon (148,5 +3,5) et la nominative (972 +22) UBS, l'action Baer (13700 +400) et dans une moindre mesure les actions SBS (348 +4), CS (2660 +40) et BPS (1840 +15).

Exceptée l'action Roche (+2,7%), les valeurs chimiques offrent des hausses un peu moins tapageuses que la veille: la porteur (3750 +10) et le bon (2725 +5) Ciba, les bons Sandoz (2000 +10) et Roche (3595 +30) avancent mollement.

Parmi les grandes capitalisations boursières, on note les hausses de la nominative Buehrle (+4,2%), des bons Forbo (+5%) Fischer (+3,1%), de BBC (5130 +40), Nestlé (8810 +45), Adia (2000 +20), Electrowatt (2800 +25), Holderbank (5830 +55), des bons Zurich (1980 +25), Winterthur (717 +16), Réassurances (647 +7) alors que Jacobs (6700), Alu-suisse (1330 -1), Pirelli (401 -2), Pargesa (1780) se montrent décevantes.

Le bon von Moos vit toujours dans l'excès, cédant 8,7% après avoir progressé de 12,2% au cours de la séance précédente. Le bon Crossair (116 -3) par contre confirme ses velléités baissières.

Avec lui reculent également les bons Netstal (54 -4), Rentsch (225 -8), Kardex (178 -8), Konsum (240 -5), Daetwyler (360 -12), les nominatives Forbo (1110 -40), Elvia (2500 -50), Globus (5500 -100), les actions Bossard (2225 -50), Italo-Suisse (211 -4) et Ares-Serono (3100 -50).

Les bons Sulzer (+3,3%), Fortuna (+3,5%), Cementia (+3,8%), les actions Crossair (+5%), Intershop (+3,4%), la nominative Hermès (+4,8%) n'hésitent pas à s'octroyer plus de 3%.

Le mot de la fin sera consacré à l'indice boursier. Il n'est sûrement pas inutile, pour clore sur une note positive, de rappeler qu'en un exactement, l'indice SBS gagne 19%, et ne se situe finalement qu'à 7% de sa performance la plus glorieuse de 1989, celle de la fin du mois d'août.

Indice SBS la veille: 656,3. SPI à 13 h: 1137,3 (+9,3). (ats, sbs)

Légère reprise du dollar

Le DM a poursuivi sa progression. Hier en fin d'après-midi à Zurich, il valait 0,9112 franc contre 0,9065 franc la veille.

Pendant ce temps, la devise américaine était cotée à un cours légèrement supérieur à celui de mercredi, soit 1,5385 franc contre 1,5330 franc.

Pour les autres devises, on relevait un cours de 0,2664 (0,2651) franc pour le franc français, de 2,4770 (2,4915) francs pour la livre. (ats)

● spectacles-loisirs

● offres d'emploi



GRAND CONCOURS DE L'IMPARTIAL

Du 1er au 31 décembre 1989, paraît chaque jour une question relative à l'actualité, dont la réponse peut être trouvée dans L'Impartial du jour ou des jours précédents (dès le 1er décembre 1989).

Comment gagner?

- vous pouvez envoyer chaque jour votre bulletin de participation (uniquement celui figurant dans L'Impartial) collé sur une carte postale
- ou conserver les 24 bulletins et les envoyer ensemble avec la réponse à la question subsidiaire, sous enveloppe avant le 10 janvier 1990 pour participer au tirage des dix grands prix.

Pour chaque participant, L'Impartial versera Fr. 50 à la Fondation neuchâteloise en faveur des handicapés mentaux Les Perce-Neige.

Tous les bulletins participent au tirage au sort attribuant un prix de Fr. 100.- chaque jour.

En outre dix prix seront attribués parmi les concurrents ayant groupé leur 24 réponses, départagés par une question subsidiaire.

Les employés du journal L'Impartial SA et leurs familles ne peuvent pas participer au concours. Aucune correspondance ne sera échangée à propos du concours.

Bulletin de participation No 23 à retourner jusqu'au 10 janvier 1990

Question: Quel est le nom de la nouvelle directrice de l'Ecole neuchâteloise d'infirmières-assistantes ?

Réponse No 23: _____

Nom: _____

Prénom: _____

Adresse: _____

Téléphone: _____



Expédiez votre réponse sur carte postale à l'adresse suivante: Journal L'Impartial, Service de promotion, case postale, 2301 La Chaux-de-Fonds.

chez l'horloger du voyage La Chaux-de-Fonds

Nous cherchons un jeune

soudeur qualifié

pour entrée immédiate ou date à convenir.

Nous demandons une personne capable de travailler de façon indépendante et ayant l'habitude de la lecture des plans pour le montage de divers châssis et carrosserie en tôle fine.

Veuillez faire parvenir vos offres par écrit avec prétentions de salaire et références à:

EISENRING ET CIE
Rue du Temple 12, 2416 Les Brenets,
☎ 039/32 10 87

On cherche

imprimeur

offset, connaissant éventuellement la typo, la coupe et les apprêts, capable de travailler seul et de prendre des responsabilités. Place stable.

Faire offres par écrit à: PRONTOFFSET SA, case postale, 2009 Neuchâtel. 31094

NOUS CHERCHONS

pour notre LABORATOIRE DE MICROÉLECTRONIQUE

un ingénieur EPF

ou niveau équivalent

Il sera chargé, en collaboration avec une petite équipe, de démontrer la faisabilité de nouveaux concepts pour des systèmes associant au circuit intégré divers types de résonateurs, des micro-moteurs et des capteurs miniatures.

Cette activité exige du goût et des aptitudes pour aborder les aspects de la physique des dispositifs électroniques.

Quelques années d'expérience dans la conception et le développement de circuits sont souhaitées. Une bonne connaissance d'applications basées sur les microprocesseurs serait un avantage.

Nous offrons des prestations sociales d'une entreprise moderne, dans un environnement professionnel stimulant.

C'est avec intérêt que nous attendons vos offres manuscrites au Service du Personnel de

MONTRES ROLEX S.A.
rue François-Dussaud 7 - 1227 Acacias

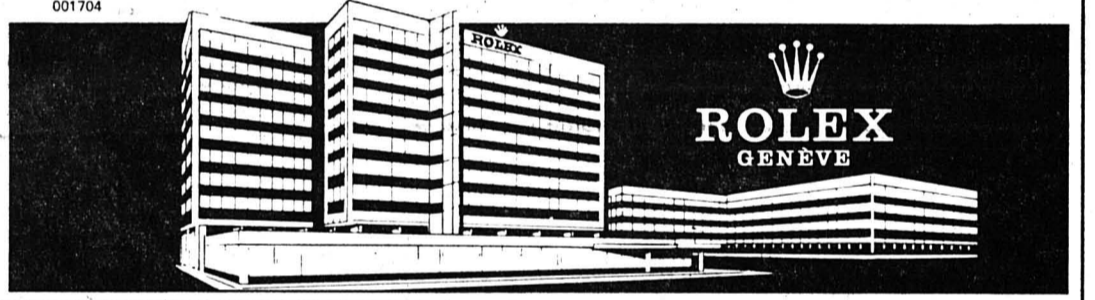

Publicité intensive, Publicité par annonces

BOURSE

DOW JONES ↑ 27.12.89 2724.40, 28.12.89 2732.29

ZURICH ↑ 27.12.89 1128.00, 28.12.89 1138.10

\$ US ↓ Achat 1.51, Vente 1.54

MÉTAUX PRÉCIEUX

Table with columns Or, Argent, Platine and rows for Ounce, Lingot, Vreneli, Napoléon, Souver. \$ new, Souver. \$ old.

Table with columns Argent, Platine and rows for Ounce, Lingot/kg, Kilo Fr.

CONVENTION OR

Suspendue jusqu'au 8 janvier 1990

INVEST DIAMANT

Décembre 1989: 245

A = cours du 27.12.89
B = cours du 28.12.89
Les cours de clôture des bourses suisses sont communiqués par le groupement local des banques

HORS BOURSE

Table with columns Kuoni, A, B and rows for C.F.N.n., B. Centr. Coop., Crossair p., Swissair p., Swissair n., Bank Leu p., UBS p., UBS n., UBS b/p, SBS p., SBS n., SBS b/p, C.S. hold. p., C.S. hold. n., BPS, BPS b/p, Adia Int. p., Elektrowatt, Forbo p., Galenica b/p, Holder p., Jac Suchard p., Landis n., Motor Col., Moeven p., Bührle n., Bührle n., Bührle n., Schindler p., Sibra p., Sibra n., SGS n., SMH 20, SMH 100, La Neuchât., Ruckv p., Ruckv n., W'thur p., W'thur n., Zürich p., Zürich n., BBC I-A, Ciba-gy p., Ciba-gy n., Ciba-gy b/p.

ACTIONS SUISSES

Table with columns C.F.N.n., B. Centr. Coop., Crossair p., Swissair p., Swissair n., Bank Leu p., UBS p., UBS n., UBS b/p, SBS p., SBS n., SBS b/p, C.S. hold. p., C.S. hold. n., BPS, BPS b/p, Adia Int. p., Elektrowatt, Forbo p., Galenica b/p, Holder p., Jac Suchard p., Landis n., Motor Col., Moeven p., Bührle n., Bührle n., Bührle n., Schindler p., Sibra p., Sibra n., SGS n., SMH 20, SMH 100, La Neuchât., Ruckv p., Ruckv n., W'thur p., W'thur n., Zürich p., Zürich n., BBC I-A, Ciba-gy p., Ciba-gy n., Ciba-gy b/p.

ACTIONS ÉTRANGÈRES

Table with columns A, B and rows for Abbott Labor, Aetna LF cas, Alcan alu, Amax, Am Cyanamid, ATT, Amoco corp, ATL Richif, Baker Hughes, Baxter, Boeing, Unisys, Caterpillar, Citicorp, Coca Cola, Control Data, Du Pont, Eastum Kodak, Exxon, Gen. Elec, Gen. Motors, Paramount, Halliburton, Homestake, Honeywell, Inco Ltd, IBM, Litton, MMM, Mobil corp, NCR, Pepsico Inc, Plizer, Phil Morris, Philips pet, Pract Gamb.

NEW YORK

Table with columns A, B and rows for Aetna LF & CAS, Alcan, Rockwell, Schlumberger, Sears Roeb, Waste m, Sun co inc, Texaco, Warner Lamb., Woolworth, Xerox, Zenith, Anglo am, Amgold, De Beers p., Cons. Goldf I, Aegon NV, Akzo, Algem Bank ABN, Amro Bank, Philips, Robeco, Rolinco, Royal Dutch, Unilever NV, Basf AG, Bayer AG, BMW, Commerzbank, Daimler Benz, Degussa, Deutsche Bank, Dresdner BK, Hoechst, Mannesmann, Pfizer Inc, Schering, Siemens, Thyssen AG, VW, Fujitsu Ltd, Honda Motor, Nec corp, Sanyo electr., Sharp corp, Sony, Norsk Hyd n', Aquitaine.

TOKYO

Table with columns A, B and rows for Ajinomoto, Canon, Daiwa House, Eisai, Fuji Bank, Fuji photo, Fujisawa pha, Fujitsu, Hitachi, Honda Motor, Kanegafuji, Kansai el PW, Komatsu, Makita elct., Marui, Matsush el I, Matsush el W, Mitsub. el, Mitsub. Heavy, Mitsui co, Nippon Oil, Nissan Motor, Nomura sec., Olympus opt, Ricoh, Sankyo, Sanyo elect., Shiseido, Sony, Takeda chem., Tokyo Marine, Toshiba, Toyota Motor, Yamanouchi.

Motorola inc

Table with columns Motorola inc, Polaroid, Raytheon, Ralston Purina, Hewlett-Packard, Texas Instrum, Unocal corp, Westingh elec, Schlumberger.

BILLETS (CHANGE)

Table with columns Cours de la veille, Achat, Vente and rows for 1 \$ US, 1 \$ canadien, 1 £ sterling, 100 FF, 100 liras, 100 DM, 100 fl. holland., 100 fr. belges, 100 pesetas, 100 schilling aut., 100 escudos.

DEVISES

Table with columns 1 \$ US, 1 \$ canadien, 1 £ sterling, 100 FF, 100 liras, 100 DM, 100 yens, 100 fl. holland., 100 fr belges, 100 pesetas, 100 schilling aut., 100 escudos.

● offres d'emploi



R. Montavon SA

CH-2856 Boécourt
Tél. 066/56 56 71
Fax 066/56 73 84

Nous cherchons pour entrée immédiate ou date à convenir une

secrétaire trilingue

(français, allemand, anglais)

pour travaux de correspondance, documents d'expédition et d'exportation, etc.

Nous demandons:

- solide formation commerciale
- sens des responsabilités
- volonté d'engagement

Nous offrons:

- une ambiance de travail agréable et motivante
- des prestations sociales d'une entreprise moderne

Veillez faire parvenir vos offres de services avec documents usuels à l'adresse susmentionnée.

000948



VILLE DE NEUCHÂTEL

Afin de compléter leurs effectifs, les hôpitaux de la ville de Neuchâtel engagent des

infirmiers et infirmières spécialisés en soins intensifs

pour leur service de soins intensifs médico-chirurgicaux de 11 lits.

Si vous souhaitez:

- une activité variée et polyvalente,
- exercer votre fonction dans le cadre d'un établissement hospitalier à grandeur humaine,
- des horaires de travail continus, une activité éventuellement à temps partiel et une possibilité de logement.

Si vous possédez:

- un diplôme d'infirmier ou d'infirmière en soins généraux et un certificat ASI en soins intensifs,
- ou un diplôme en soins généraux et une expérience importante en qualité de soignant(e) dans un service de soins intensifs,

alors nous vous offrons:

- un poste de travail dans une équipe dynamique, jeune et motivée,
- la possibilité de collaborer à l'organisation et à la gestion du service,
- un cadre de travail agréable dans une région sympathique,
- une rétribution selon barème communal et une prime liée aux inconvénients de service.

Les postes mis au concours dans l'administration communale sont ouverts indifféremment aux femmes et aux hommes.

Pour tout renseignement, M. Fallet, infirmier-chef des services spécialisés est à votre disposition au No de téléphone 038/22 91 11 ou 24 75 75.

Les offres écrites sont à faire parvenir jusqu'au 31 janvier 1990.

854

L'annonce, reflet vivant du marché



R. Montavon SA

CH-2856 Boécourt
Tél. 066/56 56 71
Fax 066/56 73 84

Nous sommes une entreprise industrielle jurassienne de moyenne importance en pleine expansion.

Nous cherchons pour entrée immédiate ou à convenir un

chef de département

pour la gravure, sérigraphie et décalque

Nous demandons:

- une formation niveau CFC dans une branche technique
- une expérience dans la conduite du personnel
- dynamisme, sens des responsabilités, volonté d'engagement
- âge idéal: 25-35 ans

Nous offrons:

- une ambiance de travail agréable et motivante
- les prestations sociales d'une entreprise moderne
- des possibilités de perfectionnement professionnel

En restant à votre entière disposition pour de plus amples renseignements, nous vous remercions de faire parvenir votre postulation écrite accompagnée des documents usuels avec la mention «personnel» à l'adresse susmentionnée.

000948

● divers

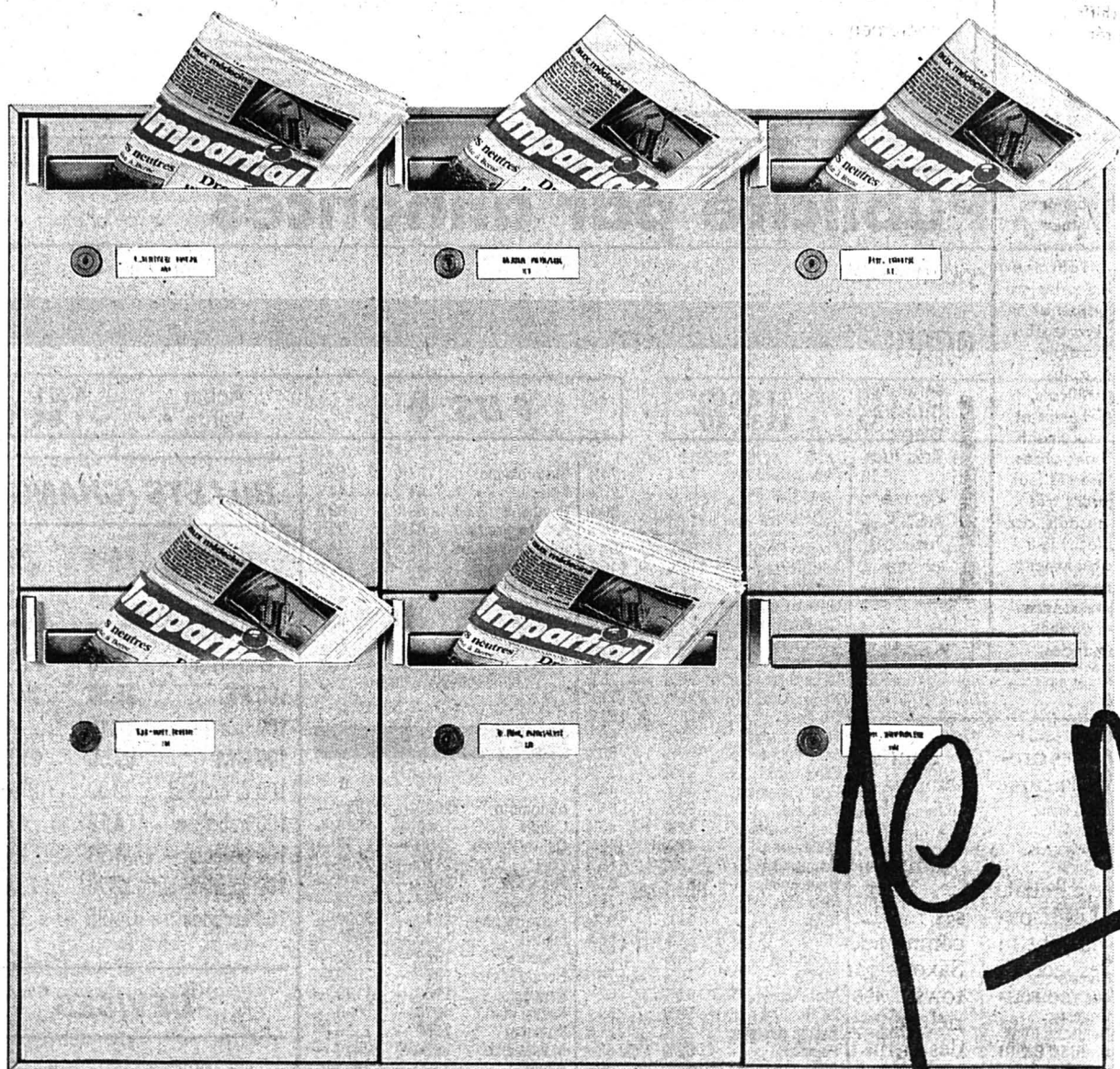

Offrez-vous les privilèges de l'abonnement! L'information à votre porte, une présence quotidienne.

Profitez de votre journal à 100% et faites une économie de 50%.

Je m'abonne

et bénéficie d'un mois gratuit

(abonnement annuel uniquement)

Je m'abonne dès aujourd'hui:

- 1 an Fr. 183.-
- 6 mois Fr. 96.-
- 3 mois Fr. 52.-

Je réglerai ce montant au moyen du bulletin de versement qui me parviendra ultérieurement.

Nom: _____

Prénom: _____

Rue: _____

No postal, localité: _____

Signature: _____

A retourner à L'Impartial, service de diffusion, rue Neuve, 2301 La Chaux-de-Fonds.



En tous points profitable: l'abonnement!

offres d'emploi

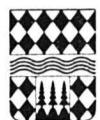

**VILLE DU LOCLE
MISE AU CONCOURS**

d'un poste

d'architecte-adjoint

Ce nouveau collaborateur sera chargé de la suppléance du préposé du bureau. Il sera chargé de l'établissement des sanctions, élaboration de projets, surveillance de chantiers, possibilité de travailler sur DAO, etc.

- Exigences:**
- diplôme d'architecte ETS ou formation équivalente;
 - facilité d'adaptation et de contact;
 - une expérience des chantiers serait souhaitable;
 - permis de conduire indispensable.

Conditions: salaire selon échelle de traitement, entrée en fonction à convenir, obligation de domicile au Locle.

Délaï de postulation: les offres de services manuscrites accompagnées d'un curriculum vitae, ainsi que des copies de diplômes et de certificats doivent être adressées à la Direction des Travaux publics, Hôtel-de-Ville 1, 2400 Le Locle jusqu'au 25 janvier 1990 dernier délai.

Pour tout renseignement complémentaire, veuillez vous adresser à la Direction des Travaux publics, Hôtel de Ville, guichet No 21, ☎ 039/31 62 62.

Le Conseil communal

14003



TÉLÉPHONE 039/42 12 42 CABLOPTIC SA
TÉLEX 952 899 CABC CH CH-2016 CORTAILLOD/SUISSE

Entreprise à la pointe de la technologie dans le secteur des télécommunications développant et produisant des fibres optiques désire engager:

**un ingénieur
ETS ou ET**

en microtechnique ou micromécanique, capable d'assumer des tâches de constructeur.

Il devra être également apte à collaborer à la réalisation d'accessoires facilitant la manipulation et la mesure des fibres optiques de télécommunications.

Nous offrons:

- un travail intéressant;
- une intégration rapide au sein du groupe;
- les avantages horaires et sociaux d'une grande entreprise.

Nous attendons avec intérêt vos offres écrites, accompagnées des documents usuels qui sont à adresser à

**Cabloptic SA,
service du personnel,
2016 CORTAILLOD.**

000221



**COMMUNE
DE
TRAMELAN**

La COMMUNE DE TRAMELAN
cherche pour ses services un:

**responsable des
services de l'électricité**

Pouvant s'acquitter des tâches suivantes:

- construction et exploitation des réseaux moyenne et basse tension;
- responsabilité d'un service d'installations intérieures;
- autres responsabilités éventuelles en fonction du profil du candidat.

Formation correspondante exigée.

Nous offrons:

- des prestations sociales modernes et la sécurité de l'emploi;
- le perfectionnement possible dans le cadre de l'entreprise;
- un travail varié et intéressant, de manière autonome.

Le candidat retenu devra prendre domicile dans la commune de Tramelan.

Faire offres manuscrites avec curriculum vitae et prétentions de salaire, jusqu'au 20 janvier 1990, à M. Jean Boegli, conseiller municipal, Ténor 10, 2720 Tramelan, auprès duquel tous renseignements peuvent être obtenus (téléphone 032/97 58 79).

1047

Le Conseil communal

**L'avenir professionnel
dans les télécommunications!**



La direction des télécommunications de Bienne cherche un

ingénieur ETS

(électronique, électrotechnique ou télécommunications)

Après une période d'initiation durant laquelle il aura pu se familiariser avec les différents aspects des télécommunications, notre nouveau collaborateur se verra confier un secteur dans notre division radio et télévision. Dans un domaine aussi vaste qu'intéressant que sont les télécommunications sans fil (radio, télévision, liaisons faisceaux hertziens, radiocommunications), les tâches de ce nouvel ingénieur iront de la planification à la réalisation.

Dans une entreprise s'adaptant sans cesse aux dernières évolutions de la technique, vous pourrez faire valoir vos talents d'organisateur et votre aptitude à diriger un groupe de collaborateurs.

Si vous avez de bonnes connaissances de la langue allemande, êtes de nationalité suisse et qu'un poste à responsabilité vous intéresse, nous pourrions faire valoir vos talents de connaissance. M. Voisin (☎ 032/21 33 09) vous renseignera volontiers sur cet emploi, les conditions de travail, le salaire proposé et les prestations sociales.

Direction des télécommunications, Bienne

007550

**Répondez
s.v.p.
aux offres
sous chiffres...**

Nous prions les personnes et les entreprises qui publient des annonces sous chiffres de répondre promptement aux auteurs des offres qu'elles reçoivent. C'est un devoir de courtoisie et c'est l'intérêt de chacun que ce service fonctionne normalement. On répondra donc même si l'offre ne peut être prise en considération et on retournera le plus tôt possible les copies de certificats, photographies et autres documents joints à ces offres. Les intéressés leur en seront très reconnaissants, car ces pièces leur sont absolument nécessaires pour répondre à d'autres demandes.

immobilier

A louer pour tout de suite
rue de L'Industrie 2
La Chaux-de-Fonds

**appartement
4 pièces**

entièrement rénové, cuisine agencée.
Loyer: Fr. 1000.- + charges.
S'adresser à: FIDUCIAIRE KUBLER
Avenue Léopold-Robert 50
☎ 039/23 23 15 ou pour visiter:
☎ 039/28 62 57 012287

**A remettre
pour cause imprévue**

agence matrimoniale

sérieuse et informatisée.
Bureaux neufs, entièrement équipés.
Bien centrés en Suisse romande.
Très lucratif pour personne motivée.

Ecrire sous chiffres 87-1588 à
ASSA Annonces Suisses SA,
Faubourg du Lac 2, 2001 Neu-
châtel.

Publicité intensive, Publicité par annonces

Entreprise forestière Patrick Renaud
cherche

**ouvriers
qualifiés**

Téléphoner le soir au 039/37 17 59.

Sans permis s'abstenir.

123393

L'annonce, reflet vivant du marché

**RESTAURANT
DES TUNNELS**

Hôtel-de-Ville 109
La Chaux-de-Fonds

cherche

sommelière

Entrée tout de suite
ou à convenir.
Congé le dimanche.

☎ 039/28 43 45 012343

André Besson

MALET

L'homme qui fit trembler Napoléon

Droits réservés éditions France-Empire, Paris

Et c'est ainsi que toujours sans en connaître les raisons, Joseph-Louis Boccheciampi, victime de l'arbitraire impérial, fut ramené entre deux gendarmes de Parme à la prison de La Force où on l'enferma dans la même cellule que le général Guidal.

Tel était le troisième comparse que Malet avait, à son insu, associé à son extravagante aventure.

CHAPITRE V

LA CAMPAGNE DE RUSSIE

Au début de l'année 1812, le Tsar Alexandre

avait tenu à l'ambassadeur de France des propos prémonitoires sur ce qu'allait être la campagne de Russie:

«Si l'Empereur Napoléon me fait la guerre, avait-il déclaré, il est possible, même probable qu'il nous battra si nous acceptons le combat, mais cela ne lui donnera pas la paix. Les Espagnols ont été souvent battus et ils ne sont ni vaincus ni soumis. Nous avons de l'espace. Si le sort des armes m'était contraire, je me retirerais plutôt au Kamtchatka que de céder des provinces. Notre climat, notre hiver feront la guerre pour nous. Les prodiges ne s'opèrent chez vous que là où est votre Empereur. Il ne peut être partout et des années loin de Paris...»

En quelques phrases, le Tsar avait résumé ainsi les difficultés qui attendaient Napoléon. Un peu comme s'il avait voulu lui lancer un ultime avertissement dissuasif.

L'Empereur était tout à fait conscient de l'immensité de la tâche à accomplir, mais il ne pouvait plus reculer. «Pour que la paix soit possible et durable, disait-il, il faut que l'Angleterre soit convaincue qu'elle ne trouvera plus d'auxiliaires sur le continent. Il faut donc que le colosse russe et ses hordes ne puissent plus menacer l'Europe d'une invasion.»

Pour assumer cette mission il venait de rassembler en quelques mois la plus gigantesque armée de tous les temps, soit près d'un million d'hommes recrutés non seulement en France mais aussi dans les pays occupés.

Il avait placé les supplétifs sous les ordres de ses meilleurs généraux. Les Bavares étaient commandés par Gouvion-Saint-Cyr, les Saxons par Reynier, les Polonais par Poniatowski, les Westphaliens par Junot. Un matériel impressionnant avait convergé vers l'Est dès la fin du mois de février et se trouvait en place face aux frontières de la Russie au printemps 1812.

Tout en préparant activement la guerre, Napoléon avait fait en sorte de ne rien brusquer dans sa démarche politique, afin qu'un arrangement diplomatique de dernière heure restât possible. Par des lettres réitérées au Tsar, il en avait appelé aux accords conclus à Tilsitt et à Erfurt pour l'inciter à la modération. Il lui avait même renouvelé ses sentiments d'amitié en souvenir des accolades et des toasts portés sur le radeau du fleuve Niemen:

«Si la fatalité devait rendre la guerre inévitable entre nous, écrivit-il à Alexandre, elle ne changera rien aux sentiments que votre Majes-

té m'a inspirés et qui sont à l'abri de toute vicissitude, de toute altération...»

L'Empereur avait également tenté une ouverture vis-à-vis de l'Angleterre en lui adressant une offre de paix dans laquelle il proposait l'évacuation de l'Espagne, du Portugal et de la Sicile par les troupes françaises et anglaises.

Le gouvernement britannique n'avait pas donné suite à cette offre.

L'affaire d'Espagne restait en outre comme une banderille accrochée au garot de Napoléon. Il serait obligé d'y conserver une partie de ses meilleures troupes. Elles lui feraient défaut au moment où allait s'engager la nouvelle guerre franco-russe.

Même en France, l'Empereur n'était pas sûr de ses arrières. Pasquier le préfet de police s'était ouvert à lui des inquiétudes qu'il éprouvait face à «un mouvement insurrectionnel qui pouvait se produire à cause de la cherté de la vie ou pour toute autre raison».

Napoléon l'avait écouté en silence, en se promenant dans son bureau, de la fenêtre à la cheminée, les mains dans le dos selon sa habitude. Il avait fini par dire d'une voix lasse:

(A suivre)

Stop

ACHETEZ MIEUX, DÉPENSEZ MOINS!

Celui qui paie plus cher le veut bien

Surpris par notre photographe: les gagnants, catégorie couple.



Pyjama d'enfant, en pur coton

Tailles 92-128 **14.-** Tailles 140-176 **16.-**

«Pour le mois de janvier, nous avons établi un budget très serré,» a confié Madame L. à notre reporter, «mais avec les offres de la Migros imaginez-vous que nous allons même pouvoir économiser!» «Et que ferez-vous de ce pécule?» «Ah, ça je préfère ne pas le dire. Vous savez, mon mari aussi lit Stop.»



Madame L. de M. avait fait ses comptes sans penser à Migros. Elle s'en réjouit d'autant plus maintenant.

Victoire surprise du bébé-jogger

«Fantastique.» «Incroyable.» «Comment est-ce possible?» Les commentateurs rivalisent de superlatifs pour qualifier cet événement. Les prix Migros des joggings bébé/enfant et des pyjamas pour tous ont pris la tête, dès le départ de l'année 1990, et entendent bien la garder, démontrant ainsi une fois de plus qu'ils sont im-ba-tta-bles!

• mini-annonces

• demandes d'emploi

JEUNE FILLE cherche tout de suite travail dans hôtels ou restaurants. ☎ 039/28 18 33 462961

• à vendre

PRUNES BERUDGE et mirabelles en bouteille, 1985, 1ère qualité. ☎ 038/42 33 09 350432

LAVE-VAISSELLE SCHULTESS, 8 couverts. Prix à discuter. ☎ 039/37 14 05 462957

BILLET D'AVION, SWISSAIR, (valable une année) Genève-Zurich. Valeur Fr. 350.-, cédé Fr. 200.-, ☎ 039/28 34 76 interne 26, heures bureau 462958

Cause départ **MOBILIER** et objets de ménage. Le Cachot 10. ☎ 039/36 13 05 462959

• à acheter

Particulier achète **GRAND TAPIS D'ORIENT ANCIEN**, de préférence Hériz, même usé. ☎ 038/31 82 41 419760

• divers

Cherchons **JEUNE FILLE BLONDE** dès 18 ans pour photos pub. Ecrire sous chiffres 28-470788 à Publicitas, 2400 Le Locle.

MAQUILLAGE DE FANTAISIE pour fêtes et soirées. Zully Salas. ☎ 038/24 24 82 301670

Tarif 85 ct le mot (min. Fr. 8.50)
Annonces commerciales exclues

Pyjama d'homme

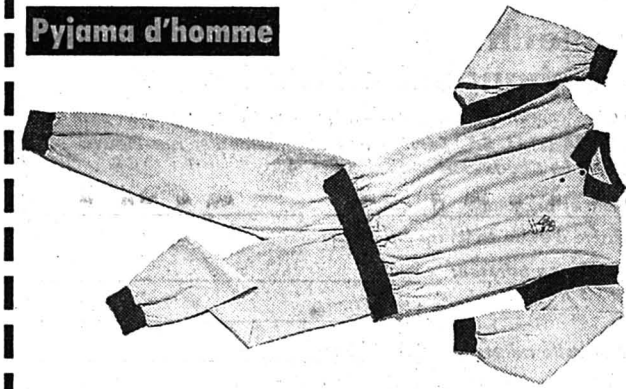

Pyjama messieurs

En pur coton, tailles et teintes diverses

25.-

Vos francs en hausse!

Ceux qui pensent que ces prix ne sont pas réalistes n'ont qu'à attendre la baisse du dollar.

Super Maman, c'est génial!



Ensemble de bébé, 3 pièces, pur coton, tailles: 68-98, teintes diverses

18.-

Moi aussi, j'en veux un!



Pyjama de dame, en pur coton, tailles et teintes diverses

25.-

Le maximum pour un mini-marathon



Jogging d'enfant, 50% coton, 50% polyacrylique, tailles et teintes diverses

18.-

Oui, à MIGROS



La petite annonce. Idéale pour trouver un gentil petit locataire. Petites annonces. Grands effets. Publicitas.

Gasthof Sternen, Gampelen

Für die kommenden Festtage empfehlen wir uns bestens

Festmenüs am 31 dezember

mittags und abends sowie am 1 Januar 1990 mittags. Unseren werten Gästen wünschen wir ein glückliches 1990.

Höflich empfiehlt sich Familie Schwander ☎ 032/83 16 22

Betriebsferien vom 3 Januar - 17 Januar 1990. 002232

* IMPAR #



Le canard le plus rapide de Suisse romande!

L'Impartial

Service télématique L'Impartial

BONNE ET HEUREUSE ANNÉE

Classymode
Mme Lucienne Regazzoni
BOUTIQUE DE LA FEMME ÉLÉGANTE
Avenue Léopold-Robert 11
Vis-à-vis Fontaine Monumentale
La Chaux-de-Fonds - ☎ 039/23.15.62

Bonne année

Nos magasins seront fermés du 30 décembre à 17h 00 au mardi 2 janvier 1990
Réouverture mercredi 3 janvier 90 à 8h 00

VAC René Junod SA
Av. Léopold-Robert 115
Rue des Crêtets 130
2300 La Chaux-de-Fonds
Tél. 039/21 11 21

VAC
...de la part de la Direction et du personnel.

gastronomie

CONFISERIE TEA-ROOM

Mirabeau

Rue Neuve 7 - ☎ 039/28 79 50

EN EXCLUSIVITÉ
du 1er janvier au 6 janvier 1990

gâteaux des rois au beurre
avec statuette en métal dorée (24 ct)
Fr. 7.-, 9.50, 12.-
Egalement sur commande

chèques fidélité

Se recommande: Famille H. Rothenbühler

EMMAÛS

Fondateur l'Abbé Pierre

Les responsables, le comité, le magasin vous adressent un grand merci et vous souhaitent une bonne année.

Horaire du magasin: mardi à vendredi: 14 h à 18 heures, samedi: 8 heures à 12 heures, 14 heures à 16 heures.
La Chaux-de-Fonds, Crêtets 99,
☎ 039/26 65 20

divers

Menuiserie-vitrierie
Frédy Maire
Progrès 73a
☎ 039/23 09 00

vous souhaitez une bonne et heureuse année

Les Samaritains

Section La Chaux-de-Fonds

vous présentent leurs meilleurs vœux!

MIROITERIE - VITRERIE DU MANÈGE

P. Wermuth
Technivier
24, rue du Manège
La Chaux-de-Fonds
☎ 039/23 43 62

vous présente ses vœux les meilleurs pour l'an nouveau

Marending
BOULANGERIE-PÂTISSERIE-TRAITEUR

N'avez-vous rien oublié?

Feuilletés salés
Canapés
Bouchées-apéro
Calendriers
Parfaits Grand-Marnier.

divers

1990

remercie sa fidèle clientèle ainsi que ses nombreux collaborateurs

Un simple coup de fil **regularis**

Genève - Lausanne - Nauchâtel
La Chaux-de-Fonds ☎ 039/27 11 55

Publicité intensive, Publicité par annonces

TROUVEZ
un choix fabuleux de meubles chez **DISCOUNT-MEUBLES**
Anciennement Moco
2053 Cernier - ☎ 038/53 53 67

avis officiels

VILLE DE LA CHAUX-DE-FONDS

Service des ordures ménagères

Le public est avisé que le service d'enlèvement des ordures ménagères sera supprimé **lundi 1er janvier 1990 et remplacé par le mardi 2 janvier 1990**

La tournée régulière du mardi 2 janvier 1990 est reportée au mercredi 3 janvier 1990.

Nous rappelons que les ordures ménagères doivent être déposées en bordure des voies publiques le jour fixé avant 7 heures.

L'autorité communale remercie la population de suivre cette règle.

Direction des Travaux publics

Le mot mystère

Définition: qui est au-dehors, un mot de 9 lettres

Biffez dans la grille les mots que vous repérez et qui figurent dans la liste ci-dessous. Une fois tous les mots trouvés, il ne vous restera que le mot mystère, que vous lirez de gauche à droite et de haut en bas.

Solution page 22

L	A	S	I	S	X	P	E	R	E	H	C	A	T	E
R	R	N	X	T	A	U	E	T	E	R	S	E	N	U
L	E	E	E	R	R	G	E	T	E	L	U	M	A	O
E	T	L	L	I	E	R	E	U	E	R	B	I	V	T
U	E	E	G	L	G	S	S	L	T	R	I	A	I	A
S	F	U	E	E	I	E	I	E	U	P	N	E	T	T
A	M	R	R	M	R	X	C	M	U	M	M	U	S	E
C	R	E	E	E	E	R	E	L	I	S	O	O	E	E
R	R	R	I	L	E	R	O	V	I	N	M	O	S	M
C	O	N	E	X	A	M	T	R	I	N	I	T	E	S
E	A	U	E	C	B	T	I	I	I	E	F	M	R	I
M	C	I	L	I	N	N	E	F	B	R	R	O	O	R
E	A	R	L	A	O	A	E	R	A	O	A	I	C	U
L	C	I	A	L	N	R	U	I	F	E	N	A	C	O
B	C	R	A	N	E	T	S	M	E	U	C	R	A	T

A Accore
B Blème
Brume
Brut
C Cacao
Caille
Cane
Casuel
Cire
Clinfoc
Crâne
Crée
Creuser

E Ecran
Estivant
Etable
Exercé
Exilé
F Fêter
Forme
Frais
Franc
Frelater
M Manière
Minimiser

Muance
Mugir
Mulet
N Neige
O Omblig
Omnibus
Omnivore
Onirisme
P Parlé
R Regeler
Régler
Regret

Remisé
Roulant
S Sisal
Somnifère
Somptueux
Summum
T Tacher
Tatoué
Tourisme
Trinité
V Vexille
Vibré

CENTRAL-CASH

Heures d'ouvertures
Lundi 13 h 30 - 18 h 30
Mardi-Vendredi 08 h 00 - 11 h 30
13 h 30 - 18 h 30
Samedi 08 h 00 - 12 h 00

Marché de gros
Av. Léopold-Robert 157
La Chaux-de-Fonds
☎ 039/26 43 77
Entrée
rue des Entrepôts

P

Le passage obligé pour vos fêtes de fin d'année Central-Cash!

Bourgeois
LA TRADITION DU VIN
DEPUIS 1790

Aiglon black collection
cuvée spéciale bouteille 7/10 **16.30**

La Tour Lautrec brut
blanc de blancs de France
pétillant le magnum **16.10**

Pour vos cocktails avec ou sans alcool

Nectar d'ananas Granador
(55% de teneur en fruits) brique 1 litre **1.60**

Arachides salées
2 kilos **14.05**

DE SCHAAP

Gratin dauphinois
(12 à 15 portions)
barquette 2,7 kg **15.55**

He'lo

Cornichons
"GREY-POUPON"
à DIJON 1777
bocal 1650 g. **9.55**

Lyonnais - potage aux oignons
1 kg (pour 17.2 litres) **12.75**

Knorr

Whisky Johnnie Walker
Red Label et La Tequila Sierra
sont particulièrement avantageux en ce moment!



PLACE DU MARCHÉ

Marché du blanc

de Fr. 1.20 (lavette)
à Fr. 499.- («Plumarex» duvet 4 saisons)

Pour le ménage

de 1.- (verre)
à 20.- (plateau)

Marché du disque

Disques compacts à partir de Fr. 10.-
33 tours à partir de Fr. 7.-
Cassettes à partir de Fr. 5.-

Marché de sacs

de Fr. 15.- à Fr. 40.-

Marché de la mode

Mode pour elle et lui,
grand choix de vêtements à prix séduisants

Marché des meubles

de Fr. 69.- (de la table d'appoint)
jusqu'à Fr. 2990.- (salon en cuir)

Marché du livre

Des livres à partir de Fr. 1.-

armourins innovation
printemps

Pour vous, le meilleur.

NATATION

Satisfaction pour Volery Meeting de bon niveau à La Réunion

Dano Halsall et Stefan Volery ont pleinement justifié leur réputation au cours de la première journée du meeting international de La Réunion, qui se dispute dans le bassin de 25 mètres de la cité du Port. Tant le Genevois que le Neuchâtelois ont accédé au podium du 100 m libre.

La victoire est cependant revenue au Soviétique Vladimir Tayanovitch qui, en 49''77, a pris le meilleur sur Halsall (50''02) et sur Volery (50''04). Dommage, car la victoire était à ma portée, regrette le Genevois qui, en tête aux 80 mètres, a cédé sur la fin. J'ai perdu la course lors de mon troisième virage. J'étais trop court. Au lieu de gagner 30 cm sur mes

adversaires, c'est moi qui les ai perdus.

Pour sa part, Volery se montrait satisfait de son temps: Ces 50''04 répondent à mes espérances. Je ne pouvais raisonnablement pas viser plus haut en cette période de l'année.

Les deux sprinters romands formulent d'autres ambitions pour le 50 m libre de samedi. Dans ce bassin très rapide, ils entendent frapper un grand coup face à l'armada soviétique.

Dans l'intervalle, ils participeront au relais 4 x 100 m libre, Halsall sous les couleurs du Canada et Volery sous celles de l'équipe de La Réunion.

(si)

MOUTAIN BIKE

Profiter du manque de neige Course de St-Sylvestre à Villars

La neige ne semblant pas vouloir être au rendez-vous en cette fin d'année, les animateurs des stations de ski se tournent vers d'autres sports.

A Villars, c'est le moutain-bike qui est privilégié. Ainsi, dans un temps record, une course ouverte à tous a été mise sur pied. Elle aura lieu le

31 décembre dès 13 heures. Les participants pourront s'inscrire le jour de l'épreuve (de 9 à 11 heures) à l'Office du tourisme local.

Ensuite, les concurrents et les spectateurs pourront rejoindre l'aire de départ (à Bretaye) en train.

(Imp)

HOCKEY SUR GLACE

Les Lovières gâtées Rencontre internationale ce soir à Tramelan

Cette année, le Hockey-Club Tramelan a à nouveau gâté son public. En guise de cadeau de fin d'année, le club tramelot a mis sur pied un match international. Ce soir, dès 20 heures,

les Tchèques de Dukla Jihlava et les Soviétiques d'Automobilist Swerdlowsk se livreront un duel intense et qui devrait attirer plus d'un amateur de hockey aux Lovières. (Imp)

LE SPORT EN BREF

Voile

Un mort à la Sydney-Bogart

L'Australien Peter Taylor, 58 ans, a trouvé la mort lors du démantèlement du monocoque de 15 m 80 «BP Flying Colours», qui prenait part à la classique Sydney-Bogart, a-t-on appris jeudi auprès des organisateurs.

Cyclisme

LeMond «champion des champions»

L'Américain Greg LeMond, vainqueur du Tour de France et champion du monde sur route, a été élu «champion des champions» pour l'année 1989 par le quotidien sportif français «l'Equipe». Avec 254 points, il a largement devancé les joueurs de tennis ouest-allemands Boris Becker (177) et Steffi Graf (162). Vreni Schneider a trouvé place au dixième rang.

Football

Les «suspendus» de Wettingen renoncent au recours

Reto Baumgartner, Martin Frei et Alex Germann, les trois joueurs de Wettingen suspendus à la suite des incidents de Sion, ont renoncé à faire recours auprès de la Chambre de cassation de la Ligue nationale. Roger Kundert, le quatrième «suspendu», avait déclaré dès l'annonce des sentences qu'il renonçait à tout recours car, blessé, il se trouve en période de convalescence.

Patinage de vitesse

Record suisse au Tyrol

Le Davosien Notker Ledergerber a établi un nouveau record suisse du petit combiné (500 3000 1500 5000) au cours de la réunion de Baselga, dans le Tyrol du Sud. Il a totalisé 170,405 points, soit 3 points de mieux que le précédent record, détenu depuis douze ans par Walter Birk. Le Genevois Pascal Hinni a pour sa part réussi 39''66 sur 500 mètres, ce qui lui a valu la sixième place.

Mal barré...

Sérieux problèmes de gouvernail pour «Merit»

Comme nous vous l'avions annoncé il y a deux jours, les problèmes que connaît depuis quelques jours le maxi «Merit» au niveau de son système de gouvernail se confirment.

En effet, Pierre Fehlmann nous indiquait lors d'une liaison par radio-téléphone il y a quelques heures à peine: Dans la mer très dure que nous avons eue au cours des derniers jours, les alarmes des jauges de contraintes placées par l'EPFL et Quality Control aux endroits névralgiques du système de barre se sont déclenchées.

De plus, les craquements très caractéristiques que nous entendons avec angoisse lorsque la barre est fortement sollicitée sont tout à fait identiques à ceux que nous avons entendus lorsque la mèche en carbone du gouvernail s'était fissurée pendant le convoyage vers Saint-Thomas il y a 18 mois. Compte tenu de l'état de la mer nous n'avons pas encore pu déceler physiquement la fissure elle-même.

Et d'ajouter: Pour vous donner une idée à quel point le système de barre est sollicité, nous avons cassé il y a deux jours une des drosses du système de barre. Il s'agit d'un câble en acier de forte section reliant les barres à roues sur le pont de l'axe du gouvernail.

Malle (Ph. Maleszewsky), nous a toutefois réparé cela en très peu de temps.

NE PAS FORCER

Dans ces conditions, il s'agit avant tout de faire une bonne analyse des risques encourus. En cette période de l'année, il est parfois difficile de pouvoir mettre rapidement la main sur les divers spécialistes à consulter pour fournir un maximum d'informations à l'équipage sur les meilleures dispositions à prendre. Le constructeur de la barre est en Allemagne, un des ingénieurs skie à Zermatt, etc...

Pour le moment, le voilier continue sa course avec instruction de ne pas forcer le système de barre dans des conditions limites, ce qui revient à



Pierre Fehlmann: des moments angoissants à la barre de «Merit».

(Widler)

dire: naviguer avec environ 95% du potentiel.

STUPÉFIANTE

Il vaut en effet mieux terminer cette étape avec une demi-journée de retard que de se retrouver sans barre à la dérive quelque part en mer de Tasmanie...

Les conditions météorologiques pour les jours à venir annoncent des vents un peu

moins forts, ce qui nous convient bien.

Ceci n'empêche nullement la course de progresser à une vitesse absolument stupéfiante et l'on prévoit les premières arrivées à Auckland pour le 2 janvier déjà...

CLASSEMENT

1. «Fisher» + «Paykel» 43°21 S - 143°37 E; 2. «Steinlager II» 43°19 S - 143°35 E; 3.

«Charles Jourdan» 43° 43'16 S - 143°31 E; 4. «Rothmans» 43°33 S - 142°54 E; 5. «Fortuna» 43°27 S - 141°55 E; 6. «Merit» 43°14 S - 141°12 E; 7. «Martela O.F.» 43°37 S - 140°44 E; 8. «British Satquote Def.» 42°32 S - 138°53 E; 9. «Fazisi» 42°23 S - 138°38 E; 10. «Gatorade» 41°44 S - 138°48 E; 11. «The Card» 42°22 S - 138°29 E; 12. «UBF» 43°16 S - 138°11 E. (comm)

SAUT À SKI

Le clou de la saison

Les Autrichiens favoris de la Tournée des Quatre tremplins



Il y en aura pour tous les goûts dès samedi à Oberstdorf.

(Widler)

En cet hiver marqué par l'absence joutes mondiales, la Tournée germano-autrichienne des Quatre tremplins, qui amènera les sauteurs à Oberstdorf (30 décembre), Garmisch-Partenkirchen (1er janvier), Innsbruck (4 janvier) et Bischofshofen (6 janvier), revêt une importance particulière, dans l'optique de la Coupe du monde, notamment. Par rapport aux précédents concours de ce début de saison, le cercle des vainqueurs potentiels est sensiblement élargi, avec dans le rôle des favoris les Autrichiens, très en vogue, puisqu'ils se sont attribués la totalité des victoires lors des six premiers rendez-vous de l'hiver.

Actuel leader de la Coupe du monde et vainqueur à deux reprises sur le tremplin à 90 m de Lake Placid et le tremplin à 70 m de Sapporo, Ernst Vettori a les faveurs de la cote, au même titre que ses compatriotes Heinz Kuttin et Andreas Felder qui le talonnent au classement de la Coupe du monde.

La suprématie affichée par l'équipe de l'entraîneur Toni Innauer se lit à travers le classement par nations où l'Autriche, qui compte 263 points, devance largement la Finlande (150 points).

Les Finlandais ne seront toutefois pas en reste. Car même si le triple champion olympique de Calgary, Matti Nykänen, est en retard dans sa préparation, Risto Laakkonen, vainqueur de la précédente édition, Jari Puikkonen, champion du monde en titre, Ari-Pekka Nikkila et Pekka Suorsa seront à même de défendre leurs chances.

Parmis les favoris, on trouve aussi l'Allemand de l'Ouest Dieter Thoma, qui manque toutefois de constance et tentera de se libérer de la pression qui pèse sur ses épaules, ainsi que les Norvégiens (avec Jan Boklöv, dont le style particulier commence à faire des adeptes), les Tchécoslovaques et les Allemands de l'Est, emmenés par un Jens Weissflog qui est encore capable de mettre tout le monde d'accord.

Des quatre Suisses présents dans la Tournée (Christian Hauswirth, 4e en 1987/88, Christoph Lehmann, Yvan Vuillamoz et Thomas Kindlimann), c'est Kindlimann qui semble le mieux armé pour tenter de sauver l'honneur. Il est le seul sauteur suisse à s'être placé dans les points depuis le début de la Coupe du monde (14e au tremplin de 70 m. à Thunder Bay, au Canada).

(si)

Voile:
«Merit»
mal barré

Page 13

Natation:
Volery
satisfait

Page 13

SPORT

Impar

Young Sprinters fait plaisir

Les Neuchâtelois en forme contre Sparta Prague

● **YOUNG SPRINTERS RENFORCÉ - SPARTA PRAGUE 5-7 (1-3 3-2 1-2)**

Une petite chambrée de spectateurs a assisté à une bonne propagande pour le hockey sur glace hier soir au Littoral. Young Sprinters, renforcé pour l'occasion par trois joueurs adverses, et Sparta Prague ont présenté un jeu plaisant, vivant, de très bonne facture. Le public ne s'y trompant d'ailleurs pas en donnant bien souvent de la voix.

Certes, une nouvelle fois, le résultat final n'eut aucune importance. Entre une première division tchèque et une troisième division suisse, l'écart est trop important pour que le score puisse être pris en considération.

L'important pour les Neuchâtelois était de pouvoir se mesurer à une formation prestigieuse. Le moins que l'on puisse dire, c'est que Young Sprinters fit plaisir à voir.

INTENSITÉ

Aidé en cela par le trio tchécoslovaque, les Ludi, Loosli et consorts se hissèrent souvent au niveau d'un Sparta Prague qui, s'il ne puisa pas dans toutes ses réserves, se montra moins fringant que contre le HCC. Le match y gagna en intensité et YS y démontra de réelles qualités.

De bon augure pour l'avenir. **Patinoire du Littoral:** 300 spectateurs.

Arbitres: MM. Bregy, Staehli, Baumann.

Buts: 3' Dina (Kverka) 0-1; 4' Kverka (Vykoukal) 0-2; 8'



Daniel Dubuis et YS: une performance encourageante contre Sparta Prague. (Henry)

Gross (Rousek) 0-3; 11' Zemlicka (Tlaci, Zigerli) 1-3; 25' Cerny (Taborsky) 1-4; 28' Rousek 1-5; 36' Tlaci (Zemlinka, Musil) 2-5; 38' Mosimann (Hêche) 3-5; 40' Ludi 4-5; 44' Kverka (Dina) 4-6; 52' Rousek (Latal) 4-7; 55' Y. Lutz (Ludi, Pahud) 5-7.

Pénalités: 1 x 2' contre YS et 2 x 2' contre Sparta Prague.

Young Sprinters: Riedo; Dubuis, Moser; Hêche, S. Lutz; Petrini, Zigerli; Zemlicka, Musil, Tlaci; Loosli, Wist, Mosimann; Burgherr, Ruefenacht, Studer; Pahud, Ludi, Y. Lutz. **Entraîneur:** Libora.

Sparta Prague: Capek; Maskarinec, Latal; Taborski, Krocak; Kostka, Vykoukal; Gross, Rousek, Pazler; Geffert,

Cerna, Hlinka; Dina, Kverka, Sup. **Entraîneur:** Horesovsky.

Notes: YS sans Schlabach mais avec une ligne complète de son adversaire tchécoslovaque. Sparta Prague est privée de 5 éléments retenus avec l'équipe nationale. A la mi-match, Bracca succède à Riedo dans la cage neuchâteloise. (jec)

Réhabilitation canadienne

La fougue a payé à la Coupe Spengler

● **FÄRJESTADS - TEAM CANADA 5-7 (2-2 2-1 1-4)**

Surpris par la fougue et la combativité du Team Canada, les Suédois de Färjestads ont concédé leur seconde défaite consécutive en moins de vingt-quatre heures, au cours de la troisième journée de la Coupe Spengler à Davos.

Les Canadiens, qui avaient bénéficié la veille d'une journée de repos, affichèrent plus

de fraîcheur physique face à des adversaires qui avaient laissé beaucoup de leur influx dans leur bataille contre Spartak Moscou. Battu 4-1 lors du match d'ouverture, également par Spartak Moscou, le Team Canada s'est réhabilité. A la force du poignet, les hockeyeurs à la feuille d'érable ont forcé la décision au cours d'un final tumultueux.

Davos: 6.900 spectateurs **Arbitres:** Moreno, Schmid - Stalder (S).

Buts: 6' Holmberg (Duus) 1-0. 7' Rohdin (Hasselblad) 2-0. 11' Lambert (Graves) 2-1. 19' Schlegel (Lambert) 2-2. 21' Lambert (Boutillier) 2-3. 22' Holmberg (Ottosson) 3-3. 29' Gustavsson (Loob) 4-3. 50' Blaisdell (Brost) 4-4. 51' Nemeth (Lamoureux) 4-5. 52' Gustavsson (Loob) 5-5. 56' Graves 5-6. 60' Brost 5-7.

Pénalités: 7 x 2' pour Canada, 4 x 2' pour Färjestads plus 2 x 10' pour Loob (conduite antisportive)

Team Canada: Skorodenski; Dollas, Lovson; Boutillier, Schlegel; Marshall, Dietrich; Odelein; Blaisdell, Brost, Hajdu; Graves, Lavoie, Lambert; Lemay, Lamoureux, Nemeth; Semchuk, Heroux.

Färjestads: Ryden; Rohdin, Haselblad; Samuelsson, Artursson; Duus, Berglund; J. Karlsson, Andersson; Loob, Gustavsson, Ingman; P. Karlsson, Rundqvist, Lundh; Holmberg, L. Karlsson, Ottosson. (si)

Une nouvelle démonstration

Troisième victoire des Moscovites

● **SPARTAK MOSCOU - USA SELECTS 7-3 (2-0 4-2 1-1)**

Spartak Moscou a signé sa troisième victoire consécutive en trois jours à la Coupe Spengler. Aux dépens de l'USA Selects, les Moscovites ont donné une nouvelle démonstration de leur valeur. Ils apparaissent de plus en plus comme les grands favoris de la compétition. Surprenants vainqueurs l'an dernier, les Américains ne possédaient pas jeudi soir une

organisation collective suffisamment solide. Certes, ils témoignaient par à coups d'un dynamisme et d'une force de pénétration appréciables. Mais sur la distance, l'opposition des protégés de Billy Flynn se révélait trop inconsistante.

Davos: 6.000 spectateurs. **Arbitres:** Koskinen (Fin), Hoeltschi/Kunz (S).

Buts: 1e Michukov (Tchistiakov) 1-0. 7e Wolgin (Chipitsin) 2-0. 23e barkov (Ageikin) 3-0. 30e Marshall 3-1. 33e Ga-

liani (Fritsche, Erickson) 3-2. 36e Prochorov 4-2. 37e Michukov (Fokin) 5-21. 39e Wolgin (Chipitsin, Tchistiakov, expulsion Fritsche) 6-2. 44e Erickson (Fritsche) 6-3. 50e Zinin 7-3.

Pénalités: 9 x 2' contre Spartak Moscou, 8 x 2' contre USA Selects.

Spartak Moscou: Marjin; Tchistiakov, Tiurikov; Fokin, Yachtchine; Tyulikov, Usanov; Martinov; Michukov, Chipitsin, Tkatchuk; Borchtchevski, Salomatin, Prochorov; Agei-

kin, barkov, Wolgin; Zinin, Gu-

USA Selects: Blue; Hughes, Otto; Schafhauser, McColgan; Caplan, Marshall; Fritsche, Galiani, Erickson; Lavarre, Erdall, Hiltner; Crawford, Costello, Janfasa; Messuri, Toomey, Sasso.

Le classement: 1. Spartak Moscou 3-6 (15-7) -2. USA Selects 2-2 (12-10) -3. Team Canada 2-2 (8-9) -4. Färjestads 3-2 (15-16) -5. Davos Sélection 2-0 (8-16). (si)

Régis Fuchs en vue

Petit match des moins de 20 ans

● **SUISSE - FRANCE 1-1 (0-0 1-1 0-0)**

Le match opposant les équipes de France et de Suisse des moins de 20 ans ne restera pas gravé dans les mémoires.

Joué à 17 heures, il n'attira qu'une centaine de spectateurs sur la piste du Littoral. En pleine phase de préparation pour leur championnat du monde, les joueurs de Bruno Zenhäusern n'ont pas convaincu.

Face à une formation tricolore très accrocheuse, qui ouvrit le score suite à une pénalité adverse, les Suisses égalisèrent par Reymond sur service du Chau-de-Fonnier Régis Fuchs.

Ce dernier fut par ailleurs en vue hier soir sur la patinoire du Littoral. A la 10e, il se créa une excellente occasion mais le portier français dévia son envoi sur le poteau. Et c'est encore suite à un essai de Fuchs que Kunzi tira sur le poteau à la 46e.

Pour le reste, pas grand-chose à dire. Les Français se signalèrent par leur gardien

Cravero qui repoussa les multiples assauts adverses avec un certain brio. Mais jeu confus et maladresse furent souvent à l'ordre du jour entre ces deux formations qui n'ont pas vraiment montré le meilleur d'elles-mêmes.

Patinoire du Littoral: 100 spectateurs.

Arbitre: MM. Riest, Ghiggia et Fahrny.

Buts: 22' Bonnard (Briand) 0-1; 36' Reymond (Fuchs) 1-1.

Pénalités: 4 x 2' contre la Suisse; 5 x 2' contre la France.

Suisse: Buhler; Kunzi, Bleiker; Princi, Stucki; Leuthold, Egli; Derungs, Signorelli, Micheli; Steffen, Roth, Heldner; Camenzind, Reymond, Fuchs; Heim, Stäger, Mischler. - **Entraîneur:** Zenhäusern.

France: Cravero; Magnard, Bappel; Granaud, Bonnard; Roux, Bonneville; Orsolini, Margerit, Galliou; Briand, Barin, Dahaene; Marck, Marie, Cuesta; Bouton, Pereira, Brisset. - **Entraîneur:** Grando. (jec)

Incertitudes

Schenk hésite avant d'affronter les Finnois

L'ambiance demeurait sereine dans le camp suisse au lendemain de la défaite enregistrée face à la Pologne dans le cadre du tournoi du Mont-Blanc. Un revers que chacun s'accordait à considérer comme un accident.

Pour le match d'aujourd'hui - vendredi - face à la Finlande B, rien n'était encore définitif hier, au terme de la séance d'entraînement, quant à la composition de l'équipe.

L'arrivée, prévue dans la soirée de jeudi, de Konrad Hollenstein (Kloten) et Andi Ritsch (Zoug), ne permettait pas à Simon Schenk de dévoiler la composition définitive de ses lignes.

En ce qui concerne le gardien de but, l'Emmentalois n'était pas au clair non plus. Seules certitudes: Patrick Howald (Berne, blessé) et Philipp Neuenschwander (Zoug, ma-

lade) ne rejoindront pas l'équipe avant la fin du tournoi.

Jeudi, les blocs se sont entraînés dans la composition suivante: Leuenberger - Silling, Triulzi - Röthli - Jaks; Mazzoleni - Rauch, Celio - Montandon - Walder; B. Müller - Kölliker, Schlagenhaut - Boucher - Wäger; Balmer, Dubois. Cet après-midi (17 h 30), si l'on excepte l'introduction probable de Ritsch et Hollenstein, le visage de l'équipe de Suisse ne devrait guère être différent.

LES RÉSULTATS

Tournoi du Mont-Blanc. 3e journée. Megève: France - Pologne 3-1 (1-0 2-1 0-0). Finlande B - Tchécoslovaquie B 6-4 (5-2 1-2 0-0).

Classement: 1. Finlande 2-4; 2. France 3-3; 3. Suisse et Pologne 2-2; 5. Tchécoslovaquie B 3-1. (si)

Avec l'ours «Pady»

Les CM du groupe A en préparation

C'est dans le cadre de la Coupe Spengler qu'a été présentée «Pady», la mascotte des Championnats du Monde 90, groupe A, à Berne et à Fribourg, du 16 avril au 2 mai prochains. «Pady» est né de l'union imaginaire d'un ours polaire et d'une ourse de Berne.

La location des abonnements pour ces Championnats du Monde bat son plein.

Ceci tout spécialement dans les pays scandinaves et en RFA où la demande ne cesse d'augmenter.

A ce jour, la vente a dépassé le 1,5 millions de francs. La location de places individuelles pour les matches du tour préliminaire se déroulant à Berne sera ouverte dès le 12 février prochain dans toutes les succursales du Crédit Suisse. Par contre, pour les matches se

disputant à Fribourg, ces dernières sont déjà en vente. Les organisateurs sont désireux d'apporter plus de confort au stade de l'Allmend de Berne: ainsi, les places «debout» de la grande tribune seront substituées pour la période du Championnat du Monde par des places assises. De ce fait, le nombre total des spectateurs faisant l'honneur du CP Berne passera de 11.500 à 16.748.

Les contrats de logements pour les huit équipes en lice ont d'ores et déjà été conclus par Roger Hauser, responsable du secteur «logement et logistique des CM».

Ainsi, la Norvège, les Etats-Unis, la Tchécoslovaquie, la Finlande et le Canada seront logés à Berne, la Suède à Montilier, le RFA à Spiez et enfin l'Union Soviétique à Fribourg. (si)

La Chaux-de-Fonds	«Les Bim's» lessivent	17
Le Locle	A chacun son hôte	18
Neuchâtel	Deux fresques au sec	20
Jura bernois	Hausse du chômage	22
Jura	Le souci de l'avenir	23

Faute de neige... du tennis en salle

Affluence au Centre de tennis du Vignoble

Le malheur des uns... Frustrés de neige, les sportifs prolongent leur sport d'été en halle. Ainsi, le Centre de tennis du Vignoble, à Colombier, joue à courts fermés, en soirée au moins. Avant de recevoir dès le 6 janvier, les championnats cantonaux et un «masters» qui réunira les meilleurs joueurs de Suisse.

Ouvert en octobre 1983, le Centre sportif du Vignoble, sur la Plaine d'Areuse, à Colombier, comptait 7 courts extérieurs et 5 couverts, dont 3 avec revêtement velours. 4 half-courts, 2 halles de squash, sauna, solarium et restaurant complètent le Centre.

Né en même temps, le Tennis-Club, meilleur client du Centre. Pour plus d'indépendance, il a acquis après deux ans trois courts extérieurs. En hiver, il loue au Centre la halle ouest - 2 courts - ce qui permet aux membres de pratiquer le système club (réservation par plaquette) tant en été qu'en hiver. Présidé par M. Pierre Manrau, il groupe 125 adultes et une septantaine de juniors.

Parallèlement, le Tennis-Club de Suchard, dont les courts étaient disséminés sur le Littoral a acquis les 4 autres courts extérieurs.

PLUS «JEU», LE HALF-COURT

Le Centre possède quatre half-courts à l'extérieur. La directrice, Inge Schmid, regrette un peu que «cela ne prenne pas comme en France». Ce sport se joue dans un esprit plus ludique que le tennis, souvent très com-

pétitif. Et il constitue un excellent entraînement pour le tennis: raquette, balles, proportions du terrain ont été calculés à l'ordinateur pour offrir les mêmes rapports qu'au tennis...

120 ENFANTS LES MERCREDIS

Le manque de neige incite les sportifs à prolonger leurs activités estivales sous couvert. Ainsi, 1989 sera une excellente année pour le centre. Il est difficile de trouver de la place en soirée: tout est réservé! Des cours organisés pour les jeunes attirent toujours foule: l'école du mercredi, entre 13 et 18 heures, réunit 120 enfants, sous les conseils de moniteurs engagés par le Centre. Tous les soirs, dès 16 h, les cours pour étudiants et apprentis (ou plus jeunes) permettent, par groupe de 4, de bénéficier de leçons à tarif réduit, subventionnées par le livre d'or du Centre.

En été, les joueurs de tennis préfèrent rester dehors. Alors, en plus des cours pour enfants, le Centre organise des tournois le week-end, des manifestations particulières. Les tournois sont appréciés: il y en a peu en Suisse romande et des Genevois, des Tessinois se déplacent régulièrement. La directrice, en place depuis deux ans, estime que le Centre «marche bien». La preuve, il emploie deux professeurs à plein temps.

CHAMPIONNATS NEUCHÂTELOIS EN JANVIER

Prochaine grande manifestation: dès le 6 janvier, et pour dix



Frustrés par le manque de neige, les sportifs prolongent leur sport d'été en salle.

(Photo Comtesse)

jours, le Tennis-Club du Vignoble recevra les championnats neuchâtelois in-door et le «mas-

ters SBS» qui verra s'affronter les meilleurs joueurs de Suisse. En plus des deux courts de la

halle ouest, le Tennis-Club a loué un troisième court. D'ores et déjà, le président affiche le

sourire et annonce une affluence record.

AO

REGARD

Le prix de Noël

Bien sûr, le «système» révolte. Tout appelle à la consommation. Noël a glissé dans une société où tout se chiffre. Vitrites alléchantes, catalogues gratuits, publicités colorées ont remplacé le petit Jésus dans sa crèche...

Révoltant? Peut-être. Comme le fonctionnement même de notre société. On s'indigne, un jour par an, du prix de la fête. Et le reste de l'année, on passe à la caisse, sans se poser beaucoup de questions. Loyer, nourriture, assurances, taxes, impôts de toutes sortes... Faudrait savoir.

Si on gueule tous les jours, ou si on se tait à Noël. Si on joue les révoltés de cette salété de société de consommation ou si on en accepte les avantages en vidant son compte bancaire chaque mois, même si la paie est tombée deux fois... On peut faire le décompte de Noël, cadeau après cadeau, repas de famille après repas d'entreprise, boules, bougies, guirlandes et sapin. Une démarche qui rend chagrin, certes.

On peut aussi ajouter les sourires, les yeux des enfants émerveillés, la joie devant la surprise choisie avec amour. Compter les rires des retrouvailles annuelles, les échanges d'amitié, les moments de bonheur.

Le prix de Noël? A chacun son addition.

Anouk ORTLIEB

Appel à la solidarité des artistes

Soirée en faveur de la Roumanie à Neuchâtel

Le 20 janvier prochain, au Temple du Bas, une soirée sera donnée en faveur de la Roumanie. Les organisateurs lancent un appel à tous les artistes de la région pour établir un programme attrayant.

Jouer de la flûte de pan, c'est apprivoiser un peu le folklore roumain que cet instrument habille de vivacité ou de mélancolie. Approcher le folklore de la Roumanie, c'est vivre d'encore plus près les événements qui ont donné à Noël une dimension nouvelle: période de repli traditionnel sur la famille, la Nativité a été vécue cette année en communion avec tout un peuple.

Ce peuple a déclenché un superbe élan de solidarité auquel un groupe de joueurs de flûte de pan veut participer. Il a sollicité l'aide de la ville de Neuchâtel pour organiser un concert-spectacle. Les autorités ont offert le Temple du Bas, le 20 janvier prochain.

Mais pour que la soirée soit attractive, un appel est lancé à tous les artistes de la région: musiciens, certes, mais aussi chanteurs, mimes, comédiens... Tous les genres seront proposés, bien séparés dans le programme, afin que chacun puisse trouver plaisir à la soirée en choisissant la partie qui le séduit.

Organisatrice de la récente tournée de l'orchestre roumain Stefan Bucur, qui a fait les délices des Neuchâtelois en donnant 35 concerts en deux semaines (l'ensemble est retourné en Roumanie le 23 décembre), Mme Lilliane Broillet, de Cres-

sier, s'est offerte pour relever toutes les offres au (038) 472.472. A.T.

Neuchâtel cherche volontaires

La ville de Neuchâtel ferme ce soir le centre collecteur du collège de la Promenade (bureau de vote, de 9 à 12 h et de 14 à 18 h). Des volontaires seraient bienvenus pour trier les denrées et les habits qui affluent. Par ailleurs, les vêtements étant arrivés en nombre, les vivres seraient plus particulièrement bienvenus. Enfin, les médicaments ne seront pas refusés, mais ne sont pas d'une réelle utilité.

Collecte à Cornaux

«SOS Roumanie» a recommandé à Cornaux d'attendre avant d'organiser des secours en vivres, vêtements, médicaments ou matériel vers la Roumanie. Afin de pouvoir engager une action le moment venu, un compte a été ouvert: commune de Cornaux - Action Roumanie ccp 20-6713-4. Le bureau communal est toutefois ouvert si des personnes veulent en outre déposer des dons en vivres ou en vêtements. (at)

Un centre de collectage à Bôle

Pour Fundoia, la commune de Bôle ouvre un centre de collectage vendredi de 13 à 17 h, samedi et dimanche de 10 à 12 h à la maison de Commune, et dès mercredi 3 janvier, de 10 à 12 h et de 14 à 17 h à l'administrat

tionnelle. Des vêtements, sous-vêtements, souliers, bottes, couvertures, sacs de couchage, draps, linges, lavettes (propres et en bon état) et des vivres non périssables sont attendus.

En outre, un compte a été ouvert à la Banque Cantonale Neuchâteloise: ccp 20-136-4 compte E 102190.03 «opération villages roumains Bôle». L'argent servira à l'aide ultérieure, selon les besoins du village, cette

action d'urgence sera suivie par d'autres. Le «tous-ménages» précise aussi que les Bôlois seront informés au fur et à mesure des besoins des habitants de Fundoia.

Gorgier et Saint-Aubin ont reçu le numéro du ccp pour leurs villages roumains: ccp 20-2987-1 communes de Saint-Aubin et Gorgier, opération Roumanie Gliganu de Jos et Batia. (ao)

Une permanence à La Chaux-de-Fonds

La collecte se poursuit à la Halle aux Enchères. Samedi, une permanence sera organisée de 9 h à 18 h. Les denrées non périssables sont toujours récoltées, et plus particulièrement les produits pour bébés, le lait en poudre, les bouillies, le lait condensé, du café et de l'huile.

Hier, deux camions d'habits ont rejoint Polyexpo qui a offert son concours à l'opération. Les personnes qui le souhaitent peuvent encore se porter bénévoles pour le tri et le conditionnement des marchandises samedi à Polyexpo (il faut simplement s'inscrire à la chancellerie communale, 039 276.211). (cc)

Comité de coordination au Locle

Soutenu à la fois par l'Eglise réformée et la commune du Locle un comité «Aide à la Roumanie» a été constitué. Il travaille en coordination avec les autorités de la ville qui ont elles aussi

décidé de réagir, mercredi dernier déjà. Ainsi, depuis hier vêtements, et vivres non périssables seront récoltés à la Maison de Paroisse, à la rue des Envers.

C'est au rez-de-chaussée de l'immeuble que seront recueillis les dons en nature. Soit tous les jours de 9 h à 17 h, ce vendredi 29 décembre et du 3 au 5 janvier. Par ailleurs, pour les samedis 30 décembre et 6 janvier la halle de Beau-Site sera ouverte pour la collecte des dons. L'ensemble des deux collectes sera réuni.

Les dons en espèces, rappelle le comité «Aide à la Roumanie» sont à effectuer au ccp 23-20420-1 (ouvert par «L'Impartial») avec la mention «Villages roumains». (jcp)

Saint-Imier: départ retardé

A Saint-Imier, la solidarité villageoise s'est très largement manifestée, la collecte ayant permis de réunir quantité de vêtements et autres denrées. Le départ des véhicules, pour le filleul roumain de Matei, est cependant repoussé, pour différentes raisons impératives.

Par ailleurs, la municipalité de Saint-Imier a ouvert un compte de chèques où l'on recueillera tous les dons en espèces, à l'intention des habitants de Matei bien sûr.

A Courtelary, localité qui ne parraine pas de village roumain, un groupe de citoyens ont cependant lancé eux aussi une récolte de fonds. Pour plus de détails, voir en page régionale. (de)

Opération «Villages roumains»

CCP

23-20420-1

LA CHAUX-DE-FONDS

Théâtre: 20 h. «Vat fer poure», la revue de fin d'année.
Office du tourisme de La Chaux-de-Fonds et du Jura neuchâtelois, rue Neuve 11: lu-ve, 8 h 30-12 h, 14 h-18 h 30, sa, 8 h 30-12 h.
Disco (L.-Robert 84): dès 21 h., tous les j. sauf lundi.

Crèche Beau-Temps 8: lu-ve, ☎ 26 87 77.
Garderie La Farandole, Paix 63: ☎ 23 00 22, lu-ve, 8-17 h 30.
Services Croix-Rouge: Paix 71, ☎ 23 34 23.
Bibliothèque de la Ville: prêt, discothèque, salle de lecture, lu, 14-20 h, ma-ve, 10-20 h.

ÉTAT CIVIL

LA CHAUX-DE-FONDS

Décès
Schapiro Mordchaj. - Singer née Bouquet Andrée Alice, épouse de Singer André Fernand.

quet née Gigon, Juliette Simone.
- Dubois, Albert André, époux de Dubois née Moser, Hélène.



LE LOCLE

Musée d'horlogerie, Château des Monts: tous les jours, 14-17 h.
Musée des beaux-arts: expo de Noël, J. Cesa, R. Kuenzi, M. Terrapon, I. Widler.

CANTON DE NEUCHÂTEL

Plateau libre: 22 h. Lazy Poker.
Bibliothèque publique et universitaire: Prêt Fonds général, lu à ve 10-12 h, 14-18 h.

VAL-DE-TRAVERS

Môtiers, Galerie du Château: expo des dessins d'enfants. Jusqu'au 31.12.
Couvét, Vieux Collège: Ludothèque, lu 17-18 h 30, me 14-16 h.

Office social: Marais 36, ☎ 31 62 22.
SOS alcoolisme: ☎ 038/25 19 19.
Service d'aide aux victimes d'abus sexuels: lu 9-11 h, je 14-20 h.

CANTON DU JURA

Office du tourisme des Franches-Montagnes, Saignelégier: lu-ve 9-12 h, 14-18 h, sa 9-12 h, 14-16 h.

VAL-DE-RUZ

Service de garde pharmacie et médecin: en cas d'urgence, ☎ 111 ou gendarmerie ☎ 24 24 24.

JURA BERNOIS

Office du tourisme du Jura bernois, av. Poste 26, Moutier, ☎ 032/93 64 66.
Service social du Jura bernois, (inform., renseign. et conseils): Courtelary, rue de la Préfecture.

CANTON DE SAINTE-VALÉRIE

Espace Noir: expo Myriam Maire, dessins à la plume, ma-di 10-22 h.
Bibliothèque municipale (Ecole primaire): me, 16 h 30-18 h 30, je, 15 h 30-19 h 30.

CANTON DE YVERDON

Office du tourisme de Franches-Montagnes, Saignelégier: lu-ve 9-12 h, 14-18 h, sa 9-12 h, 14-16 h.

ÉTAT CIVIL

NEUCHÂTEL

Richi Nathalie, fille de Stefan Hans et de Richi née Bär Karine.
- Pierrehumbert Benoît fils de Marc et de Pierrehumbert née Baumgartner Brigitte Gilberte.

nuela. - Grandola Tatiana, fille de Bruno et de Grandola née Ramos, Mafalda Luisa.

Hôpital: ☎ 42 11 22, chambres communes: tous les jours, 13 h 30 à 15 h, 18 h 30 à 19 h 30.

COURTELARY

Service du feu: ☎ 118.
Police cantonale: ☎ 44 10 90.
Administration district: ☎ 44 11 53.

TRAMELAN

Ludothèque: ma et je 15-17 h.
Bureau de renseignements: Grand-Rue, ☎ 97 52 78.

CANTON DE YVERDON

Office du tourisme de Franches-Montagnes, Saignelégier: lu-ve 9-12 h, 14-18 h, sa 9-12 h, 14-16 h.

ÉTAT CIVIL

cher Catherine Arielle. - Reimao Alves Arlindo et de Réland Emmanuella Maryvonne.

Mme Bernoulli remplace Mme Schaefer

Nouvelle directrice à l'Ecole d'infirmières-assistantes

Le 4 juin dernier, les électrices et les électeurs neuchâtelois acceptaient à une forte majorité un crédit de 3,5 millions de francs pour la création d'une école d'infirmières en soins généraux, à La Chaux-de-Fonds.

Un nouveau bâtiment implanté à côté de celui de l'Ecole d'infirmières-assistantes (ENIA) accueillera les futures élèves infirmières à l'automne 1991. Les deux sections seront placées sous une direction unique.

Titulaire d'une licence en sciences de l'éducation de l'Université de Genève, l'actuelle directrice de l'ENIA, Mme Francine Schaefer, à la tête de l'Ecole depuis le 1er juin 1983, se sent davantage attirée par une activité lui permettant d'exploiter son bagage et ses intérêts pédagogiques. C'est pourquoi elle a donné sa démission tout en exprimant le souhait de pouvoir rester à la disposition de la future Ecole neuchâteloise de soins infirmiers pour y occuper une fonction plus pédagogique que gestionnelle.

Le Conseil de Fondation de l'ENIA est très reconnaissant à Mme Francine Schaefer de la qualité de sa direction. Il lui offrira prochainement un nouveau poste correspondant à ses aspirations personnelles.

Pour succéder à Mme Francine Schaefer, le Conseil de Fondation de l'ENIA vient de nommer Mme Elizabeth Bernoulli à Neuchâtel, en qualité de nouvelle directrice de l'Ecole neuchâteloise de soins infirmiers. L'entrée en fonction de Mme Elizabeth Bernoulli a été fixée au 1er mars 1990.

Mme Elizabeth Bernoulli a acquis sa formation d'infirmière en soins généraux à l'Ecole d'infirmières de la Croix-Rouge suisse «La Source», à Lausanne.

Diplômée en 1967, la nouvelle directrice a obtenu les titres suivants: certificat de spécialisation ASI en soins intensifs et réanimation; certificat de la Croix-Rouge suisse d'infirmière-enseignante assistante; diplôme de cadre, option direction de services infirmiers.

Actuellement, Mme Elizabeth Bernoulli termine ses



La nouvelle directrice. (Photo privée)

études à la Faculté de droit et des sciences économiques de l'Université de Neuchâtel pour l'obtention du certificat dit de «formation permanente» en psychologie du travail.

Dès 1967, son activité professionnelle s'est déroulée à la Clinique de La Source, puis dans le service de gynécologie et d'obstétrique de la Maternité de l'Hôpital Pourtalès à Neuchâtel.

De 1969 à 1971, Mme Elizabeth Bernoulli a poursuivi sa formation au Canada, puis à la clinique chirurgicale de l'Hôpital universitaire de Cologne (RFA). De 1972 à 1974, elle est infirmière et soins intensifs et réanimation à l'Hôpital de L'Île.

En 1978, Mme Elizabeth Bernoulli se voit confier le poste d'infirmière-en-chef de l'Hôpital des Cadolles, puis de 1983 à 1988 celui d'infirmière-chef générale des hôpitaux de la Ville Cadolles-Portalès.

Elle a quitté cette fonction à fin 1988 pour se consacrer à ses études universitaires.

Rappelons encore que Mme Elizabeth Bernoulli assume plusieurs mandats particuliers, notamment à l'ESEI, et au sein de la Commission de santé du canton de Neuchâtel. De plus, depuis quelques mois, le Comité central de la Croix-Rouge Suisse, à Berne, l'a appelée à siéger parmi ses membres où Mme Elizabeth Bernoulli est l'unique professionnelle. Elle poursuivra son activité au sein de ce Comité central. (comm.)

Girard-Perregaux fête ses jubilaires

Les sociétés du groupe Girard-Perregaux fêtaient récemment leurs jubilaires dans un restaurant de La Chaux-de-Fonds.

Cet événement fut pour M. Francis Besson, président, l'occasion d'évoquer 1989 et son importance pour l'entreprise. On rappellera en effet que depuis cette année, Girard-Perregaux est à nouveau une société neuchâteloise et qu'elle a remarquablement consolidé sa position dans le marché de la montre de très haut de gamme au niveau mondial. D'autre part, des développements importants dans le cadre du groupe sont planifiés pour 1990, signe réjouissant de dynamisme, dont nous aurons l'occasion de reparler.

En présence de l'ensemble de leurs collègues, les jubilaires fê-

tés jeudi soir étaient, pour 10 ans d'activité, Mlle Françoise Miserez, MM. Pierre Girard et Jean Valéro, pour 15 ans, Mme Annie Heini, pour 20 ans, Mme Colombe Piquerez, MM. Yvan Dubois, Freddy Fröhlicher et Jean-Pierre Pasqualetto et pour 25 ans, MM. Francis Besson, Roger Brechbühler et Alain Forster. Tout compte fait, ces 11 personnes totalisent exactement 200 ans de fidélité et de dévouement à leur entreprise.

A propos de jubilé, il faut tout naturellement rappeler que Girard-Perregaux célébrera en 1991 ses deux siècles d'existence. Nul doute que cet événement aura un retentissement bien au-delà des murs de la deuxième plus ancienne manufacture horlogère au monde.

(sp)

NAISSANCE

MATERNITÉ POURTALÈS

Cyril et Robin sont enchantés de leur petite sœur

TIFFANY

qui est née le 24 décembre

Les heureux parents: Josiane et Jean-Luc Descombes

Les heureux grands-parents: Cosette et Jean-Pierre Berruex

Les tontons ravis: Didier et Cédric

Blessé

Alors qu'il descendait sur le trottoir de la rue des Armes-Réunies en planche à roulette hier vers 13 h 15, M. P. B fut heurté par la voiture de M. V. M. de la ville à l'intersection avec l'avenue Léopold-Robert. C'est au moment où le jeune homme essaya de récupérer sa planche à roulette que la collision se produisit. Blessé, ce dernier fut emmené à l'hôpital. Il regagna son domicile après avoir reçu des soins.

Publicité intensive, publicité par annonces

Les Bim's font la lessive!

«Vat fer poutre» la revue tout fait main

Ils chantent, dansent, jouent, un monde qui leur ressemble. C'est magique, comme aux premiers temps du «parlant». On s'amuse, on rit, on parle à ses voisins, on se promet de revenir «avec les gosses». Plus subtile qu'à l'accoutumée, «Vat fer poutre», c'est la revue des Bim's, tout fait main, loin des grandes machines dispendieuses. La «première» hier soir, au théâtre, devant un public en or, réagissant au quart de tour, a passé l'examen.

Tout, tout, tout, vous saurez tout sur vos concitoyens. Gaston Verdon, l'impertinent, pour les uns, le génie du mot juste et juteux, pour les autres, a écrit les textes, à lire au deuxième degré pour la plupart. Il a, c'est sûr, une inépuisable facilité à retenir les tics de ses concitoyens. Il possède toutes les ficelles du sur mesure et toutes les recettes de la sauce qui fait passer le merlan.

Depuis trois ans il prépare son burlesque maison, nourri au grain, que les uns trouveront trop cru, que les autres jugeront délectable à souhait. On imagine qu'il ne devait pas avoir la bobine triste le jour où il a pondu... non, allez plutôt voir vous-mêmes.

Les comédiens, que l'on me

pardonne ces familiarités, ont fait d'immenses progrès. Tous amateurs, pendant leur inactivité forcée, réfection du théâtre oblige, ils ont travaillé. Cela apparaît dans moult détails. Ils aiment fouler les planches et, côté public, cela se ressent agréablement. On aimerait les citer individuellement. Disons, en bloc, leur présence scénique, leurs jolies voix.

Relevons les qualités techniques et plastiques des danseuses et danseurs du Niki's dance club, les chorégraphies magnifiquement réglées de Nicole Lambrigger, les couleurs de l'orchestre, composé de Laurent de Ceuninck, Mathieu Schneider, Alexandre Nussbaum. Pas le temps de souffler entre deux chansons. D'ailleurs acteurs, chanteurs, musiciens s'en moquent, comme s'ils n'étaient là que pour leur plaisir...

Quant au final dans le style Casino de Paris, il est rutilant des superbes costumes (et décor) signés Dolly Fankhauser, haut en rythmes sud-américains.

Deux noms à ajouter à la brillante du spectacle: Christian Crivelli à la régie, Ernest Leu, directeur des Bim's et metteur en scène.

D. de C.



Papa, c'est loin l'Amérique?

(Photo Henry)

Une ville entre rêve et réalité

Geneviève Voirol: «Fallait que ça change...»

Membre des Amis de la Place du Bois, Mme Geneviève Voirol est depuis toujours attachée au développement de sa ville et plus particulièrement de son quartier. Aujourd'hui, alors que la crise est passée, comment ressent-elle le regain d'énergie, symbolisé par les projets immobiliers, tels «Espacités», etc.?



Geneviève Voirol. (Photo Henry)

«C'est presque normal que la situation soit stabilisée après la crise et une évolution était nécessaire. Je pense en particulier aux nombreux logements en triste état; par exemple, dans mon quartier qui me tient à cœur, les logements ont toujours été parmi les meilleurs marché; mais l'évolution de la société a mené à un confort accru, avec une chambre pour chaque enfant et son petit domaine bien à lui. Dans le temps, on était six par chambre... Je ressens donc positivement ce «regain d'énergie» comme vous dites et dans ce quartier-ci, où il y avait avant beaucoup d'appartements vides, ils sont aujourd'hui tous loués.»

«Donc, je suis pour les grands projets de la ville pour autant que des loyers restent abordables pour les petits salaires; les autorités doivent y veiller comme c'est le cas avec le projet de logements subventionnés.»

Que pensez-vous des projets culturels, avec l'agrandissement du Musée des beaux-arts, la rénovation du Théâtre, la nouvelle discothèque, etc. Donne-t-on une image attirante sur l'extérieur?

«Il faut aussi se développer de ce côté-là. Je suis tout-à-fait pour et à La Chaux-de-Fonds, on s'est beaucoup trop endormi sur certains aspects. Je pense qu'il faut absolument attirer aussi le tourisme et séduire de nouveaux habitants. Surtout, en complément à ces divers développements, il manque une infrastructure hôtelière. On ne peut pas accueillir les gens...»

Voyez-vous des effets négatifs à ce nouveau tonus de la ville? Son caractère change-t-il?

«On remarque déjà une nette augmentation des loyers; mais il faudrait augmenter les salaires et les rentes des personnages âgés surtout; souvent les salaires sont encore trop bas. Je crois les Chaux-de-Fonniers as-

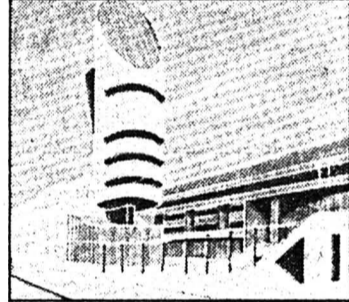

sez solides pour ne pas perdre leur caractère propre.»

Quelle utopie, quel rêve pour cette ville? «Plus de maisons pour les retraités et un désir tout simple pour mon quartier, afin que les rues y soient mieux indiquées. Les gens ne s'y retrouvent jamais. Dans les utopies, je rêve d'une nouvelle «Boule d'Or» à La Chaux-de-Fonds, avec des troupes et des attractions de Paris, tout ça pour 30 centimes d'entrée, comme dans le temps!» (Propos recueillis par ib)

CELA VA SE PASSER

SOS Ecoles Haïti

L'opération SOS Ecoles Haïti atteint son terme. M. Muster sera samedi encore devant l'UBS. Jusqu'à aujourd'hui, il

a récolté quelque 9700 francs. A noter que lors du deuxième soir des nocturnes, les élèves de la classe de Mme Guibert, des Forges, ont rassemblé 924 francs! Le compte de chèque 23-20165-1 reste ouvert. (Imp)

TRIBUNE LIBRE ET DROIT DE RÉPONSE

Helvétie, tu vacilles

Réponse à celle de M. Henri Grimm parue dans «L'Impartial» du 2 décembre.

Helvétie, tu vacilles. 36% de pacifistes et autres fumistes...

déclamaient donc M. Henri Grimm. Pardon, Monsieur, permettez-nous ces quelques lignes de réponse en prose, respectueuses, elles!

Car nous faisons bien partie de ces milliers de Chaux-de-Fonniers. Nous ne nous considérons pas pour autant «fumistes», ni même vauriens, encore moins marginaux (tiens, nous ne savions pas que 36% des votants du 26 novembre se marginalisaient pour un oui, plus que pour un non). Dieu seul sait dans quel fichier vous avez lu nos noms sous la rubrique «agents de Moscou»! Certes

nous votons radical, libéral et socialiste ou... pis encore écologistes... pourvu que nous y reconnaissons des hommes capables.

«Le granit s'effrite», oui mon colonel (car parmi nous, ne vous en déplaise, plusieurs sont citoyens-soldats ou l'ont été). Et justement, fort de cet état, nous estimons que certaines dépenses du budget militaire sont manifestement trop élevées, d'autres pourraient, par exemple être totalement évitées. Cela nous permet surtout d'avoir démontré, par l'ampleur du résultat, que de nombreux Suisses (et fiers de l'être)! aimeraient davantage lutter pour la paix et s'en donner d'autres moyens que la défense armée.

Claude Cornu
Croix-Fédérale 2

Au Tribunal de police

Lors de l'audience du Tribunal de police du 30 novembre, présidée par Mme Valentine Schaffter, suppléante, assistée de Mme Christine Amez-Droz, greffière, L. D. a été condamné à 20 jours d'emprisonnement, 200 fr d'amende et 410 fr de frais pour ivresse au volant et infraction LCR-OCR. Le sursis accordé en juin 88 a été révoqué.

B. B. était prévenu d'infraction à la loi fédérale sur le droit pénal administratif. Le tribunal a converti par défaut le solde l'amende infligée au prévenu par le dénonciateur en 2 jours d'ar-

êts et met à la charge de B. les frais de la cause, arrêtés à 150 fr. Le tribunal a encore différé la lecture de deux jugements et renvoyé deux affaires pour preuves.

Le même jour, le tribunal a donné lecture de deux jugements. J. G. a été condamné pour vol et diffamation à 50 fr d'amende et 120 fr de frais, une peine radiée du casier judiciaire après un délai d'épreuve d'un an. V. P. a été condamné pour infraction LFStup à 30 jours d'emprisonnement avec sursis pendant 3 ans, 100 de frais et 200 fr de créance compensatrice due à l'Etat. (Imp)

A chaque pensionnaire son hôte privilégié

Fête de Noël nouvelle formule à La Résidence

«A tous un joyeux Noël. Que chacun trouve ici, dans cette maison sa parcelle de bonheur». Malgré un lourd plâtre au pied à la suite d'un accident, le directeur du Home médicalisé de La Résidence, Philippe Guntert, avait tenu à participer à la fête de Noël parmi les 110 pensionnaires de l'institution.

Celle-ci eut lieu samedi 23 décembre et débuta, selon une nouvelle formule, par un culte oecuménique. Aux termes de cette formule imaginée par l'animateur de la maison, chaque pensionnaire pouvait ensuite convier une personne pour le repas de midi qui suivit. Résultat de l'opération, quelque 220

convives assis autour des tables disposées sur la totalité du premier étage et une jolie ambiance de fête.

Avant le repas, un groupe de l'Armée du Salut vint distraire la nombreuse assistance et apporter le message de Noël. A l'heure du café le président du comité de fondation, Willy Pingeon, adressa lui aussi ses vœux aux pensionnaires tout en remerciant chaleureusement l'ensemble du personnel de l'établissement.

L'équipe de cuisine fut particulièrement applaudie lorsque la brigade se présenta en amenant le dessert.

Sur des estrades rapidement montées s'installèrent les membres du chœur mixte de l'Eglise catholique du Locle qui enton-

nèrent sept chants, en commençant par le «Minuit chrétien». L'après-midi se poursuivit par les productions d'une canta-

trice dont la voix magnifique, mise au service de partitions classiques principalement, conquist l'assemblée. (jcp)



Une fête de Noël particulière à La Résidence sur le mode d'une nouvelle formule. (Photo Impar-Perrin)

Bonne année... et merci!

Envers et malgré tout, la fin d'une année doit porter espérance d'une année meilleure.

C'est pourquoi, en décembre, nous ouvrons traditionnellement une rubrique de vœux qui permet à chacun de dire qu'il pense aux autres.

A l'enseigne de «Bonne année... et merci!», nous publions les noms et adresses de ceux qui, s'adressant à tous, pensent à quelques-uns en accompagnant leur message d'une obole de 10 francs ou plus.

Cette formule rencontre un vif succès chaque année et nous permet de verser l'intégralité des sommes recueillies à des institutions de notre région œuvrant en faveur des jeunes, des personnes âgées ou des malades.

Les dons sont reçus à nos bureaux de L'Impartial, au Locle ou à La Chaux-de-Fonds, ou au compte de chèque postal «23-325-4», L'Impartial, La Chaux-de-Fonds.

Cette année, le produit de votre générosité sera distribué en parties égales entre:

- Fondation Les Billodes - Centre pédagogique, Monts 24-28, Le Locle.
- Passeport Vacances, Serre 12, La Chaux-de-Fonds.
- Centre IMC, Douze-Septembre 11, La Chaux-de-Fonds.
- Home médicalisé La Sombaille, Sombaille 4c, La Chaux-de-Fonds.
- Aides familiales, rue A. Piguet 10, Le Locle.
- Pro Senectute, av. L.-Robert 53, La Chaux-de-Fonds.
- Ligue neuchâteloise contre le cancer, Mme Anne Huguenin, Coffrane.

M. et Mme Jacques Béguin + Mme Lucie Matthey, Le Crêt-du-Locle

M. et Mme Albert Nicolet, Les Bénéciardes 223, Le Locle

M. et Mme Edouard Huguenin, La Chaux-du-Milieu

M. et Mme Jean et Gilberte Zmoos, Patria 1, Les Ponts-de-Martel

Famille Léon Beuret, Le Crêt-du-Locle

M. et Mme Roger et Suzanne Jean-Mairet, Petit-Martel

M. et Mme André et Renée Aeschlimann, Le Crêt-du-Locle 38

Mme Julie Bauer, Le Crêt-du-Locle

Famille Daniel Jungen, La Barrique, Le Crêt-du-Locle 56.

Noël ensemble

Ils étaient quarante à être rassemblés la soirée du 24 pour célébrer Noël dans le local des samaritains sous la halle des Jeaneret.

Le texte de cette soirée a déjà paru avec une photographie re-

lative à une autre célébration de même circonstance. Voici donc ci-dessus la vue prise lors du Noël des isolés des personnes âgées dont les participants conservent un lumineux souvenir. (Impar - Perrin)



BRAVO À

M. Michel Gaberell...

... qui vient d'être fêté et félicité par ses collègues et employeurs, pour ses 25 ans de service comme chef du garage du Rallye. (comm)

ÉTAT CIVIL

LA BRÉVINE (novembre 1989)

Naissance
Tissot Natacha, fille de Tissot Georges et de Tissot, née Abeglen, Barbara.

avis urgent

HÔTEL FÉDÉRAL
«Chez Bébel»
URGENT cherchons
SOMMELIÈRE

Tél. (039) 31 23 21

NAISSANCE

Mireille et Cédric
TREUTHARDT - VEUVE
ont la très grande joie
d'annoncer la naissance
de leur petite fille

MÉLANIE

le 27 décembre 1989

Maternité de La Béroche
2024 Saint-Aubin

Le Corbusier 18
2400 Le Locle

DENNER

SUPERDISCOUNT

Chaque jour,
du pain frais
du boulanger!

Viande fraîche de premier choix

Steaks de bœuf

à la minute

100 g

2.95

Clémentines

d'Espagne
en filet de 1 kg

2.40

Endives

de Belgique
sachet de 500 g

1.90

Spécialité de fromage de France

Baby Bel

220 g ~~3.95~~

3.45

Baer Brie extra-fin

Fromage à pâte molle pasteurisé

150 g ~~2.85~~

2.45

Pan Toast

de Zweifel

340 g ~~2.40~~

2.10

Saucisson pur porc au poivre

coupé

100 g ~~2.55~~

2.10

HIT

Saucisse de Francfort

2 paires 182 g

~~3.15~~

2.15

Valable dès le 29.12.89
FRIPRO 52/29.12.89

Nous sommes toujours plus avantageux!



Nouvel-An

Délais pour la remise des annonces

Edition du samedi 30 décembre 1989:
jeudi 28 décembre, à 10 heures

Edition du mercredi 3 janvier 1990:
jeudi 28 décembre, à 10 heures

Edition du jeudi 4 janvier 1990:
vendredi 29 décembre, à 10 heures

Les ordres qui parviendraient après ces délais seront exécutés sans autre avis à la prochaine date de parution.

Avis mortuaires

Les adresser à notre rédaction en mentionnant clairement et visiblement sur les envois

Avis mortuaire urgent

Restaurant **Le Perroquet**
ouvert dès 6 heures

Mme R. Piémontési
France 16
Le Locle
☎ 039/31 67 77

Menu de St-Sylvestre 1989-1990

Pâté au poivre vert

Consommé Celestine

Roastbeef
Pommes croquettes
Jardinière de légumes
Salade de doucette

Ananas givré
Fr. 55.-

Soirée animée par nos fidèles accordéonistes

RÉSERVATIONS RECOMMANDÉES

14075

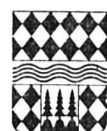

VILLE DU LOCLE

Fermeture des bureaux
de l'administration communale
et des Services industriels

A Nouvel-An:
du vendredi 29 décembre 1989
à 17 h 15
au mercredi 3 janvier 1990 à 7 h 30
LE CONSEIL COMMUNAL

14003

Patthey

Temple 7 2400 Le Locle
Tél. 039 / 31 13 47

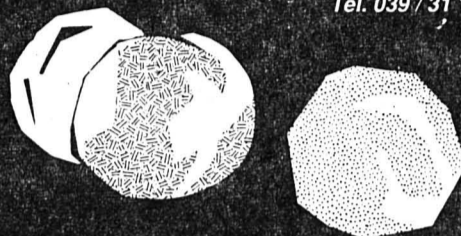

14 sortes de truffes maison:
à fondre de plaisir.

Une petite envie.



Garage
Cuenot

Maitrise fédérale
Rue du Marais 3 2400 Le Locle
☎ 039/31 12 30



Remercie sa fidèle clientèle
et lui souhaite une bonne
et heureuse année.

14118

Publicité intensive,
Publicité
par annonces

immobilier



S CONSTRUCTION SERVICE
EDMOND MAYE SA

Tél. 039/271 171

A vendre

**MAGNIFIQUES DUPLEX
DE 4½ PIECES**

PPE Les Primevères, en construction
Superbe situation au Locle.
Grand salon avec cheminée, important
balcon, 3 chambres à coucher.

SNGCI



FABRIQUE
DE BRACELETS
OR - ACIER - METAL

CH 2610 SAINT-IMIER
Rte de Sonvilier 31
☎ 039/41 21 81

Créée récemment, cette entreprise désire s'adjoindre la collaboration de personnes sérieuses et dynamiques pour les travaux de haut de gamme. Elle offre les postes de travail suivants:

- un chef polisseur
- polisseurs(euses)
sur bracelets ou boîtes de montres
- ouvrières habiles
pour travaux de montage, bonne vue indispensable
- visiteuses
- une personne pour le lavage
- un dessinateur
connaissance du bracelet indispensable
- un bijoutier ou personne
connaissant le soudage or
- un prototypiste

Les personnes intéressées, suisses ou en possession d'un permis valable, sont priées d'envoyer leur offre manuscrite à l'adresse ci-dessus ou de prendre contact avec Mlle De Matteis au 039/41 21 81 012614



**Qu'est-ce que tu attends?
Fais le premier pas!**

La publicité crée des contacts.



S'adresser aux bureaux de L'Impartial
(rue Neuve 14, La Chaux-de-Fonds ou rue du Pont 8,
Le Locle) ou verser le montant plus Fr. 1.50 pour
les frais d'expédition au
Journal L'Impartial, CCP 23-325-4.

(Pas d'envoi contre remboursement)

**Notre
magnifique
calendrier
1990**

(12 vues de Suisse
en couleur)
est en vente
au prix exceptionnel de

Fr. 5.- pièce

(y compris fourre d'expédition) 96



Achète
**meubles,
bibelots**

anciens.
C. Schnegg
Antiquaire
Collège 19
la Chaux-de-Fonds
☎ 039/28 22 28
(fermé lundi et mardi) 012477

finance

Café-Restaurant



Le Col-des-Roches
☎ 039/31 46 66

Dimanche 31 décembre
complet dès 16 heures

Lundi 1er janvier
et mardi 2 janvier
fermé toute la journée

M et Mme Jean-R. Meyer ainsi
que le personnel souhaitent à
leur fidèle clientèle
une bonne et heureuse
année 1990. 621

PRÊT PERSONNEL
RAPIDE, SIMPLE, DISCRET



Mon prêt
personnel -
Un procrédit

Veillez me verser Fr.

Je rembourserai par mois env. Fr.

Nom Prénom

Rue No.

NP/Domicile

Date de naissance Signature

A adresser dès aujourd'hui à

Banque Procrédit - ouvert
Av. L.-Robert 23 de 08.00 à 12.15
2301 La Chaux-de-Fonds de 13.45 à 18.00

ou téléphoner

039 - 23 16 12

Xprocrédit B/Im/52/Ne

Référendum lancé

Vente de terrain contestée à Auvernier

Auvernier n'a pas de problèmes financiers et ne devrait pas vendre son dernier terrain. Un avis émis lors de la dernière séance du Conseil général, repris par un comité référendaire qui souhaite que le peuple se prononce sur cette vente.

Lors de sa dernière séance, le Conseil général d'Auvernier a accepté à une large majorité - mais avec quelques virulentes oppositions - la vente d'une parcelle de terrain de 1700 m² à une entreprise allemande Hahn & Kolb, à 480 francs le m².

Quelques conseillers généraux s'y étaient fortement opposés: il s'agit du dernier terrain communal - le reste des propriétés est constitué par des

terres viticoles - et les générations à venir pourraient en avoir besoin... Un comité référendaire s'est formé qui partage cet avis.

Au niveau des responsables, on affirme que des discussions au sein de la population ont montré que d'autres pensaient de même. Ainsi, juste avant les fêtes, un référendum a été lancé, qui demande que cette vente soit soumise à votation communale. Quelque 150 à 200 signatures seront nécessaires pour que le référendum aboutisse.

Il devra être déposé d'ici au 17 janvier prochain. La récolte de signatures a bien commencé et le comité a bon espoir d'arriver à ses fins. AO

Un nouvel administrateur

Le sportif qui baigne dans les chiffres



Daniel Cuadri, nouvel administrateur de la commune d'Auvernier.

(Photo Comtesse)

Officiellement en place au 1er janvier prochain, Daniel Cuadri travaille depuis le mois de juin à l'administration d'Auvernier. Après des postes à l'étranger, comptable pour une importante entreprise, ce grand sportif doit affronter le tournant informatique de la commune...

Suite à la retraite anticipée de M. Fernand Huguénin, Daniel Cuadri a été nommé administrateur de la commune d'Auvernier. Une place qu'il a choisie pour l'indépendance qu'elle offre, et aussi pour la commune: «Le fait que ce soit Auvernier a joué un certain rôle. C'est un beau village, ça me fait plaisir d'être administrateur ici plutôt qu'ailleurs...»

SEPT ANS À L'ÉTRANGER

Né à Neuchâtel le 12 avril 1953, Daniel Cuadri a suivi ses écoles

à Marin. Après son apprentissage de commerce, il a passé quelques années en Suisse allemande, puis il a travaillé à Cressier, chez Metanova. Il était déjà marié quand il partait à l'étranger, employé du Département fédéral des Affaires étrangères. Il a travaillé à la chancellerie de Londres - sa fille est née dans cette ville, il y a 8 ans -, Washington, Budapest. Pour des raisons familiales, il a choisi de se sédentariser après sept ans à l'étranger et est entré comme comptable chez Mikron, à Boudry.

Si l'étranger lui manque, il avoue que la qualité de vie offerte par notre pays compense, «on s'y est déjà habitué, on ne se rend plus compte de la chance qu'on a...». Et puis, il essaie de voyager beaucoup.

UN GRAND SPORTIF

Outre la musique et la lecture, les loisirs du nouvel administrateur sont essentiellement sportifs. Tennis, vélo, jogging en été. Hockey sur glace (avec le Hockey-Club de l'Université, à Neuchâtel) en hiver. Il apprécie particulièrement les nouvelles patinoires...

CHIFFRES SUR ORDINATEUR

En entrant à Auvernier, il a dû affronter le passage à l'informatique. Quantité d'archives à classer, de comptabilité à rattraper... Une tâche considérable qu'il affronte en se contentant de faire des projections à court terme pour l'avenir. «Il s'agit déjà de s'en sortir avec la comptabilité», commente-t-il. Il est secondé par un adjoint, à plein temps, qui a commencé un mois après lui, Pierre-Alain Mollard. Deux dames se partagent le troisième poste de l'administration communale. AO

Deux fresques au sec

Restauration à la gare de Neuchâtel

La restauration des «Pêcheurs», une des quatre peintures murales de Georges Dessouslavy qui décoraient la gare de Neuchâtel, est achevée. Un travail difficile, car ces fresques blanchissent au contact de l'eau.

En 1936 le Département fédéral de l'intérieur mettait au concours la décoration picturale de la nouvelle gare de Neuchâtel. Il s'agissait de «substituer des œuvres durables, expression de notre temps et de notre culture, à la masse des affiches et des réclames».

Les quatre grandes peintures réalisées par le Chaux-de-Fonnier Georges Dessouslavy de 1937 à 1939 étaient menacées par leur étrange sensibilité à l'humidité. «Au moindre contact avec l'eau, ça devenait blanc en cinq ou six secondes, dit le restaurateur d'art Marc Stähli. Mais si on mouillait à nouveau, on voyait que la couleur était toujours là».

Percer cette énigme a été le but principal des nombreuses analyses effectuées depuis 1981. Il est apparu que les couches picturales avaient été appliquées sur une préparation contenant du gypse soluble, et que ce gypse «migrerait» vers la surface. «Dans vingt ans, on n'aurait plus vu les peintures», constate le restaurateur.



«Les Pêcheurs», œuvre du peintre Georges Dessouslavy.

(Photo Comtesse)

Deux de ces peintures sont aujourd'hui sauvées. Après la restauration du «Doubs» l'année dernière, celle des «Pêcheurs» s'est achevée ce mois-ci. Un travail rendu difficile parce qu'il a fallu dépoussiérer et nettoyer à sec, et qui a comporté aussi un traitement contre la migration du gypse, ce qui a rendu

ces fresques beaucoup moins sensibles à l'eau.

L'entreprise financée principalement par les CFF et l'Office du tourisme de Neuchâtel (OTN) se poursuit par la restauration de «la Plage».

La quatrième fresque, qui évoque le port de Neuchâtel, pose problème dans le cadre des

futurs travaux de modernisation de la gare, plus particulièrement de l'installation d'un ascenseur et d'escaliers roulants pour accéder au sous-sol.

Si la question n'est pas réglée, «rien ne va dans le sens d'une destruction», assure le directeur de l'OTN Pascal Sandoz. (jpa)

Une action en deux temps

Des vivres et de l'argent au Landeron

Les autorités, la commission «village roumain» et les paroisses du Landeron ont mis au point, hier soir, la stratégie d'aide à Viziru, village parainé par les Landeronnais. Des vivres et de l'argent seront récoltés dans un premier temps.

Le Centre administratif du Landeron sera ouvert ce week-end afin de recueillir des vivres et de l'argent. Les organisateurs demandent, pour l'instant, de ne pas apporter de vêtements, ni de médicaments. Une urne sera placée dans la salle du rez-de-chaussée où les vivres seront également collectés le samedi et

le dimanche de 8 heures à 16 heures.

Un compte de chèque postal a été ouvert: commune du Landeron - Action Roumanie «Viziru», CCP 20-9816-8. Les dons qui seront versés sur ce compte serviront à financer une aide précisée par les habitants de Viziru.

Le Landeron aimerait avoir des nouvelles de «son» village roumain, avant d'entreprendre quelque chose de précis. Ayant été entendus par le canal de Radio Libre International, les responsables vont incessamment envoyer un nouveau message

demandant à Viziru de préciser ses besoins. Par la même voie, des paroles d'encouragement ont été également envoyées peu avant Noël par les autorités landeronnaises qui ont engagé les gens de Viziru à «tenir bon et à garder espoir».

Des photos du «village» de Viziru (il compte quelque sept mille habitants) ont été ramenées cet automne par un habitant du Landeron. La localité possède un hôpital qu'un membre des autorités tente d'appeler depuis mercredi (hier, en fin d'après-midi, il attendait toujours le numéro de téléphone

que les PTT lui ont promis...). Par ailleurs, un Landeronnais d'origine roumaine, qui possède de la famille à Viziru, cherche à atteindre ses proches.

Le Landeron a placardé hier des affiches annonçant l'action roumaine. La commune a dressé une liste des denrées attendues. Elle comprend du café non moulu ou emballé sous vide, du lait en poudre et du lait condensé, des sachets de sauces et de soupes, du riz, du bouillon en cube, des pâtes, du cacao, du chocolat et des boîtes de conserves.

A.T.

TRIBUNE LIBRE ET DROIT DE RÉPONSE

Comment agir pour empêcher la dictature

C'est avec surprise que je découvre votre réaction au sujet de notre intervention à la Migros de Marin le 22 décembre dernier.

Quelques jours avant, toujours dans votre journal et à la radio, vous avez dénoncé la complicité de pays qui entretenaient des relations commerciales avec la Roumanie, vous avez notamment parlé de poulets importés. A l'annonce de la volonté de détruire de nombreux villages roumains, nous voulions lancer le boycottage de produits alimentaires. Mais, des personnes bien informées, nous ont affirmé que ces devises permettaient au peuple de voter.

Avec l'escalade de la violence, de la répression, une semaine avant Noël, avec des hommes en armes qui tirent sur des enfants et des femmes qui demandent de la nourriture, nous avons décidé de réagir. Les devises ne pouvaient que servir la répression. Durant cette même semaine, les directions de Migros, Coop et Denner nous ont affirmé qu'ils ne changeraient rien à leur politique d'achat de produits roumains. Voilà l'éthique commerciale de nos grands distributeurs...

A partir de ce constat, il est indispensable de s'interroger sur nos relations avec des pays étrangers à régime dictatorial. N'avons-nous pas une part de responsabilité dans le drame que vient de vivre la Roumanie pour retrouver l'essentiel de droits démocratiques?

A condition que ces droits soient respectés, que le peuple roumain mange à sa faim en goûtant également à la viande de poulet et de volaille par les bons morceaux, nous concevons tout à fait qu'il est possible d'importer des produits alimentaires roumains.

Affirmer aujourd'hui qu'il faut massivement importer nous paraît prématuré. Il serait ridicule que l'aide alimentaire croise des convois de produits surgelés en direction de nos frigos.

Notre action n'a rien à voir avec des objectifs politiques. Horrifiés par la sanglante répression, nous avons tenté d'attirer l'attention de la population sur une éthique de vie, une réflexion permanente sur notre relation à l'autre. Comment faut-il agir pour éviter la faim, empêcher la mise en place de structures politiques qui engendrent

la dictature, puis la mort de personnes innocentes? Comment d'importants groupes commerciaux peuvent-ils continuer de négocier avec des régimes qui imposent la faim? Noël 1989 permettra-t-il aux «civilisés» que nous sommes de conserver en permanence ces importantes questions dans notre mémoire?

Fernand Cuche, député Lignières

Depuis 1917...

«Il serait ridicule, dites-vous, que l'aide alimentaire croise des convois de produits surgelés en direction de nos frigos.»

Non, car l'aide alimentaire est offerte gratuitement et les produits surgelés roumains sont payés! Donc l'échange est positif pour la Roumanie.

Quant à savoir «comment agir pour empêcher la mise en place de structures politiques qui engendrent la dictature» on peut déjà commencer par ne pas flirter avec les communistes. M. Cuche, attendu que depuis 1917, on observe les ravages que cette doctrine a fait parmi les peuples qui l'ont subie!

G. Bd

VENREDI SOIR 20 H. 30
CINÉ-COMÉDIE

TCR

TELECINEROMANDIE

INFORMATIONS ET ABONNEMENTS
TÉLÉPHONE 021/37 57 51
ET CHEZ 80 DISTRIBUTEURS AGRÉÉS

Coups de patins payants

Belle réussite du Skatathon 1989 à la patinoire de Fleurier

Organisé pour la deuxième année consécutive par le mouvement Jeunesse et Formation du club des patineurs de Fleurier, le skatathon 1989 s'est déroulé mercredi soir à la patinoire de Belle-Roche. «C'est une belle réussite. Avant même de connaître le résultat financier, nous sommes satisfaits par le nombre de participants» relève J.-C. Perrin, un des responsables du mouvement.

Le principe du jeu est simple. Les patineurs doivent effectuer le plus grand nombre possible de tour de patinoire dans un laps de temps de 10 minutes. Ils sont parrainés et leurs efforts récompensés par le versement d'une somme pour chaque tour effectué (minimum 50 centimes).

Quelque 113 patineurs se sont succédé à la poursuite de la performance de 1988, 35 tours. Lionel Bahon, junior du club et recordman en titre, a encore une fois remporté un succès d'estime en réalisant 32 tours, record de la présente édition.

FIGURES ARTISTIQUES

L'an dernier, c'est un montant de 27.000 fr qui a été récolté. Cette somme a notamment permis d'équiper de maillots neufs tous les membres du club. C'est un grand pas en direction de l'autofinancement des activités du mouvement Jeunesse et Formation.

Certains patineurs extérieurs au club ont réchauffé l'atmosphère en improvisant quelques pas de danse non prévus au pro-

gramme. Et J.-C. Perrin de conclure: «Nous remercions les aides extérieures pour leur soutien moral et financier.» MDC



Patinage en famille. Coups de patins pour un coup de pouce. (Photo De Cristofano).

Banque bien placée

Couvet: ouverture de la caisse Raiffeisen

Après 3 mois de travaux ronds menés, la caisse Raiffeisen de Couvet a ouvert ses portes hier à 9 heures. Elle a pris ses nouveaux quartiers dans l'immeuble abritant anciennement la librairie Naville. Composée d'une salle d'attente, d'un bureau et d'une salle de conférence, la caisse Raiffeisen possède désormais une ouverture sur l'extérieur.

«Nous étions à l'étroit. Pour faire face au développement des affaires et répondre à l'attente de nos membres il faut être bien placé» souligne Frédy Juvet, président de la caisse covassonne.

Fondée en 1944, la succursale de Couvet est forte aujourd'hui de 233 membres. Seuls 3 gérants s'y sont succédé. Max Camélique fut en charge de 1944 à

1974! Frédy Juvet reprit le flambeau jusqu'en 1981, avant de céder la place à Mme Farruggio, l'actuelle gérante.

PLUS DE PRESTATIONS

Fondée au 19e siècle par un curé allemand, la banque Raiffeisen porte son nom. Cette caisse de crédit mutuel doit son existence aux taux usuriers pratiqués à cette époque. Le curé Raiffeisen souhaitait que l'argent du village aille au village. Connues en Allemagne, en Autriche et dans le nord de l'Italie, ce sont plus de 1000 caisses qui sont en activité.

Avec l'ouverture de ces nouveaux locaux, des prestations supplémentaire seront servies, en particulier la possibilité de faire du change. Après les réalisations de Travers, Môtiers et de St-Sulpice, «la banque du village» prend de plus en plus d'im-

portance. Bel exemple de dynamisme régional. MDC



Rosalia Farruggio. La gérante de la caisse Raiffeisen. (Photo De Cristofano)

Val-de-Ruz

Tradition de l'Avent

Dombresson: le cortège aux flambeaux a conduit les fidèles à l'église



(Photo Schneider)

La veille de Noël le traditionnel cortège aux flambeaux a conduit les fidèles à l'Eglise. Une procession, emmenée par

les enfants de l'Ecole du dimanche, les a conduits du collège au Temple, en passant par la Grand-Rue. (ha)

Charité bien ordonnée

Roumanie: centres collecteurs au Val-de-Travers

Au Val-de-Travers, la campagne en faveur de la Roumanie a commencé mardi, sous l'impulsion du Dr Ion Rosu et du pasteur Bât Wutrich. Une liste des centres collecteurs a été établie par le secrétariat de la LIM hier. La voici:

Les Verrières, collège. Les Bayards, administration com-

munale. Saint-Sulpice, collège. La Côte-aux-Fées, temple. Buttes, collège. Fleurier, bonneterie. Môtiers, salle de paroisse. Boveresse, salle de paroisse de Môtiers. Couvet, pavillon scolaire. Travers, chez Fritz Grandjean, Temple No 3. Noiraigue, collège.

Les centres collecteurs sont

parfois débordés et demandent des bras pour emballer les marchandises. Se renseigner sur place.

Quant à la réunion des communes ayant adopté des villages roumains, elle se déroulera finalement à l'Hôtel de Ville de La Chaux-de-Fonds, vendredi à 14 h 30. (jjc)

Solidarité roumaine aux Geneveys-sur-Coffrane

Comme nous le signalions dans notre édition d'hier, les autorités communales des Geneveys-sur-Coffrane ont décidé de s'associer au mouvement de solidarité du Val-de-Ruz en faveur des villages roumains.

Une information plus précise sur l'action envisagée et d'autres renseignements utiles seront donnés à la population de la commune au moyen d'une circulaire tous ménages distribuée le 3 janvier prochain.

Une initiative qui nous a été confirmée par les autorités. (ms)



Avec vous dans l'action.

divers

Association romande des troupes motorisées

Meilleurs vœux

123388

Publicité intensive, Publicité par annonces

L'Association suisse des cadres

présente ses meilleurs vœux pour la nouvelle année à tous ses membres et à leurs familles.

123405

CHAMPAGNE ET GRANDS VINS MOUSSEUX



Mauler & Cie

MAISON FONDÉE EN 1829
LE PRIEURÉ - SAINT-PIERRE
MÔTIERS - NEUCHÂTEL

CAVEAU OUVERT TOUS LES JOURS DU LUNDI AU DIMANCHE de 10 h à 12 h et de 15 h 30 à 18 h 30

CAVEAU FERMÉ LES 1er ET 2 JANVIER 1990

235005

Associer sécurité et dynamique en hiver: BMW 535i avec ASC.



Avec son moteur 3,5 l, six cylindres en ligne, développant 211 ch, la BMW 535i bénéficie désormais du système électronique ASC en série (Contrôle automatique de stabilité). Il permet d'éviter le patinage des roues motrices d'où une maîtrise accrue du véhicule.

Agence officielle BMW
Gérolf Andrey
La-Chaux-de-Fonds
Bd des Eplatures 51
Téléphone 039/26 40 36



BMW (Suisse) SA, 8157 Dielsdorf 5ASCC89

Une hausse habituelle

Le taux de chômage demeure pourtant le plus bas

Le nombre de chômeurs a légèrement augmenté, dans le canton, entre octobre et novembre derniers. Il s'agit cependant d'une hausse saisonnière habituelle, le taux demeurant nettement au-dessous des valeurs enregistrées il y a une année.

Selon les données relevées par l'OFIAMT en novembre, le nombre de chômeurs avait augmenté de 8,3 % par rapport au mois précédent, 1273 personnes étant touchées, ce qui équivaut à un taux de 0,29 % (0,27 % en octobre). Cette augmentation saisonnière ne touche que les chômeurs complets, le nombre des personnes partiellement privées d'emploi ayant diminué de 1,6 %.

Quoi qu'il en soit, le chômage a nettement diminué par rapport à novembre 1988, lorsque le taux atteignait 0,39 % et que 411 personnes de plus étaient touchées. Proportionnellement,

cette baisse a été la plus significative dans la région Bienne-Seeland (44,7 % de moins qu'en novembre 88), dans le Laufennois (39,3 %) et dans le Jura bernois (36,4 %).

Sur le total des 1273 chômeurs inscrits dans le canton au 30 novembre dernier, 912 étaient totalement privés d'emploi; on comptait 628 femmes touchées, contre 645 hommes.

DES DIFFICULTÉS PRESQUE INSURMONTABLES

Le détail des statistiques démontre plus avant que la majeure partie des offres d'emploi s'adressent à des travailleurs qualifiés. La demande de main-d'oeuvre qualifiée demeure effectivement élevée, tandis que les chômeurs sans formation rencontrent des difficultés presque insurmontables pour retrouver un emploi. (oid-de)

Départ retardé pour Matei

La solidarité villageoise fonctionne

Les initiateurs de l'action de solidarité envers Matei, le village roumain parrainé par Saint-Imier, ont rencontré un écho très favorable auprès de la population. Et si le départ du premier convoi est retardé, les marchandises récoltées n'en atteindront pas moins leur but.

Quantité de vêtements, de denrées alimentaires et autres produits du genre étaient effectivement réunis hier soir dans les

trois points de ramassage. La solidarité villageoise a très bien marché donc, selon les organisateurs, qui soulignent également la générosité dont ont fait preuve les commerçants locaux.

EMBOUEILLAGES ET CONSORTS

Le départ des véhicules qui était prévu pour ce vendredi matin - trois bus et un camion - pour Matei a cependant dû être re-

porté, pour différentes raisons. Plusieurs causes à ce retard, à commencer par le fait que les visas et autres papiers nécessaires au voyage ne pouvaient être prêts pour ce matin, tandis que le tri des marchandises, récoltées hier soir encore, n'était pas terminé. Mais plus encore, les organisateurs ont reçu, de l'organe coordonnant les parrainages de villages roumains, des informations débouchant sur un conseil

très clair: il est préférable de reporter le départ d'une dizaine de jours. Les embouteillages sont effectivement nombreux aux frontières, et de surcroît, il neige actuellement sur la Roumanie.

Quoi qu'il en soit, les initiateurs de cette action se réuniront aujourd'hui même pour prendre une décision. Et hier soir, on envisageait assez sérieusement la possibilité d'organiser un convoi en deux vagues, avec éventuellement le départ des deux premiers véhicules dans l'immédiat, qui serviraient «d'éclaireurs».

LE TÉLÉGRAMME DES AUTORITÉS

Signalons que le Conseil municipal de Saint-Imier a adressé un télégramme, hier, aux autorités et à la population de Matei. Saluant leur courage et l'espoir de démocratie qui naît dans leur pays, l'exécutif local forme là ses vœux les meilleurs pour l'avenir des habitants de Matei. Et d'ajouter notamment, dans ce texte, que la population et les autorités imériennes adressent leurs sentiments de fraternité et de solidarité aux citoyens de Matei, en précisant qu'un appel a été lancé en vue d'une aide fraternelle. (de)

Pour les dons en espèces

Deux comptes ouverts à Saint-Imier et Courtelary

Dans le cadre du mouvement de solidarité ressenti à Saint-Imier envers son filleul roumain, la municipalité imérienne a ouvert un compte de chèques. Ainsi, toutes les personnes souhaitant effectuer un don en espèces à l'intention des habitants de Matei - don qui sera utilisé en temps voulu pour satisfaire les besoins constatés sur place même et donc pleinement efficace - verseront cet argent sur le CCP 23-20236-2, avec la mention

«Action village roumain Saint-Imier - Matei».

À COURTELARY AUSSI

Par ailleurs, un groupe de citoyennes et citoyens du chef-lieu ont décidé, eux aussi, de contribuer à l'effort général en faveur de la Roumanie. Pour ce faire, ils lancent une opération intitulée «Courtelary aide la Roumanie et en appellent à la générosité de leurs concitoyens».

L'objectif visé consiste à réu-

nir une somme de 5000 francs, qui sera consacrée intégralement à l'aide d'un village roumain. Et de préciser que le public sera informé en temps voulu de l'usage des fonds ainsi récoltés à Courtelary, village dont on sait qu'il n'avait pas conclu de parrainage.

Les habitants du chef-lieu sont donc invités à verser leurs dons à la Caisse d'épargne, au CCP 25-236-6, avec la mention «Courtelary aide la Roumanie». (de)

De l'école enfantine aux aînés

Cortébert: trois Noël

Les aînés d'abord, puis les petits de l'école enfantine, et enfin le village: on s'y est pris en trois fois, à Cortébert, pour marquer ensemble la fête de Noël.

Premier sapin à être allumé, celui de la soixantaine d'aînés qui avaient répondu à l'invitation conjuguée de la Municipalité et de la paroisse. Chants, poésies, saynètes, pièce de théâtre, préparés puis interprétés par les élèves de l'école primaire, créaient cette atmosphère de chaleur à laquelle les aînés goûtent toujours avec reconnaissance. Moment particulièrement apprécié également, celui des deux danses présentées au public par les 16 élèves de Marceline Casagrande.

C'est au pasteur Luc Mahieu qu'il appartenait d'apporter la méditation de Noël, avant un goûter sur fond d'accordéon.

Le lendemain, les treize élèves d'Isabelle Senn, jardinière d'enfants, avaient invité parents et grands-parents; et la saynète qu'ils présentaient aux familles

rappelait une fois de plus que partage et bonté sont des vertus de tous les âges.

À LA SOUPE

Toute la population était conviée à vivre le Noël du village. Dans une halle de gymnastique pleine à craquer, les enfants des écoles, la gymnastique des aînés, la fanfare et le Maennerchor s'employaient à faire revivre des événements vieux de 2000 ans, mais que l'actualité ne cesse de remettre au goût du jour.

Préparés par Hans Gredinger, aidés de quelques grands élèves, 120 litres de soupe étaient servis ensuite à tous les participants, qui eurent l'occasion de fraterniser durant quelques heures encore.

Ces veillées de Noël se terminaient vendredi matin à la chapelle dans le dialogue, le recueillement et la prière, à l'occasion d'une rencontre entre le pasteur et tous les écoliers. (ec)

Promotion à la BCB

Dans le but de coordonner les actions ressortant du domaine «marketing», en leur donnant dès lors un impact plus important, la Banque cantonale de Berne a créé récemment un service de marketing, pour l'ensemble de ses succursales romandes.

A la tête de ce service et donc des actions promotionnelles concernant les banques de Saint-Imier, Tramelan et Moutier, la direction avait nommé Michel Dubail, alors mandataire commercial. Or ce dernier vient d'être promu au rang de fondé de pouvoir, dès le 1er janvier prochain, avec les félicitations de ses supérieurs et au grand plaisir de la BCB imérienne. (cp)

TRAMELAN

Hockey au féminin

Et non, le hockey sur glace n'est plus une discipline réservée exclusivement aux hommes.

Preuve nous en a été donnée dernièrement où quelques filles ont chaussé les patins et revêtu

le maillot d'une équipe de hockey.

Le but principal étant de défendre les couleurs d'une équipe d'usine qui donnait la réplique à une autre équipe d'entreprise en faveur des enfants des petites familles des Reussilles.

Présence féminine fort remarquée et qui aura donné l'occasion à ces jeunes filles de démontrer que ce sport peut aussi bien être pratiqué au féminin qu'au masculin.

D'ailleurs, les participantes à cette rencontre font également partie d'équipes féminines qui disputent différents tournois dans la région. A quand un championnat féminin de hockey sur glace car certainement que dans cette catégorie l'on ne déplorait pas un manque de directeurs de jeu... (vu)



Quelques jeunes filles entourant leur «manager» écossais Georges Carney. De gauche à droite: Sandra Monbaron, Michèle Läderach, Georges Cairney, Mireille Tièche et Laurence Giovannini. (Photo vu)

L'Impartial
Le point fort

Fraiseuses à neige YAMAHA: La force brute d'un ours polaire ...



...parfaitement docile entre vos mains, grâce au démarreur électrique, au moteur respectueux du silence de l'environnement, à la transmission automatique par variateur et à la cheminée d'éjection à commande électrique*.

Fraiseuses à neige YAMAHA: 5 modèles de 5 à 8 C.V.

YAMAHA POWER PRODUCTS

*modèle YS-524 TE seulement

Plus de plaisir au travail et à vos loisirs.

Votre agent spécialiste YAMAHA:

- | | | |
|------------------|---|--------------|
| 2054 Chézard | Cachelin Jean-Alfred, atelier mécanique | 038/53 40 71 |
| 2400 Le Locle | Vermot P.-A., atelier mécanique | 039/31 11 30 |
| 2725 Le Noirmont | Boillat René, atelier mécanique | 039/53 11 67 |
| 2112 Môtiers | Zbinden Gilbert, matériel de jardin | 038/61 36 60 |

divers

Langenthal
La Chaux-de-Fonds, tél. 039 23 41 21
Avenue Léopold-Robert 37

Bois de cheminée
Sec
Toutes dimensions
Meyer-Franck
Ø 26 43 45
Avenue Léopold-Robert 135 (Grand-Pont)

MEUBLES TAPIS RIDEAUX
Leitenberg
Grenier 14
La Chaux-de-Fonds
Téléphone: (039) 23 30 47
Ouvert durant les fêtes
Expo sur 4 étages
Le Bonheur
ça se meuble

gastronomie
RESTAURANT
LE PROVENCAL
M. et Mme J.-M. Humbert
PLACE DE LA GARE
La Chaux-de-Fonds, ☎ 039/23 19 22
Ouvert toute la journée
Dimanche 31 décembre 1989
Lundi 1er janvier 1990.
Fermé
Mardi 2 janvier 1990.

Restaurant des Combettes
FERMÉ
CAFÉ DU MUSÉE
D.-JeanRichard 7, ☎ 039/23 30 98
Fermé le 1er janvier.
Mardi 2 janvier
CHOUROUTE GARNIE
Bonne et heureuse année à tous!

Le souci de l'avenir...

Efforts intenses de l'orientation professionnelle

Le rapport d'activité du Bureau de l'orientation scolaire et professionnelle (BOSF) relatif à l'année scolaire écoulée fait état de l'intensité des interventions de ce bureau installé à Porrentruy et qui donne des consultations dans les autres districts. Le nombre des consultations a certes légèrement diminué, ce qui résulte de la dénatalité passée. Les consultants de plus de 20 ans sont eux en constante augmentation.

SENSIBILISATION ACCRUE

Les exigences de compétences dans les milieux professionnels expliquent cette évolution. Le BOSF dispose d'un éventail toujours plus large de documentation relative à 193 professions, contre 187 l'année précédente.

Si le nombre des consultations a décliné, les efforts de sensibilisation dans les écoles se sont au contraire amplifiés.

L'orientation scolaire et professionnelle a été présentée dans 126 classes, contre 84, concernant 1879 élèves, contre 1361. Les séances consacrées aux parents ont en revanche diminué de 22 à 17.

On note aussi un nouvel engouement pour les stages. Il en a été demandé 835 contre 774, alors que 791 ont été effectués, contre 742. Cela démontre que le souci de trouver une occupation professionnelle suscitant de l'intérêt va grandissant parmi la gent scolaire. Les permanences dans les écoles ont enregistré elles aussi un intérêt soutenu. Cette augmentation est particulièrement nette chez les jeunes

filles fréquentant l'école primaire, c'est-à-dire précisément dans une catégorie jadis peu préoccupée par l'acquisition de qualifications professionnelles. Quant aux stages durant une période scolaire, ils restent nombreux, soit plus de 210.

VARIATIONS ÉTONNANTES

Curieusement, les stages augmentent dans la coiffure ou les employés de commerce, professions pourtant encombrées mais diminuent aux CFF. Le dessin technique attire davantage aussi.

Il y a un effort de la part des entreprises dont le nombre de celles qui offrent des stages a passé de 323 à 360.

La formation des moniteurs de stages a aussi fait l'objet de

discussions entre les partenaires. On peut regretter toutefois que le stage soit parfois considéré comme le premier moyen de prendre connaissance des particularités d'une profession, alors qu'il devrait être l'aboutissement d'une approche théorique préalable.

Par profession, les stages les plus courus sont dans le commerce (15%), en hôpital et aux PTT (11%), en milieu social (10%), dans la vente-commerce (9%).

En outre, plus de 250 enfants ont été présentés au psychologue scolaire, dont 3/5 de garçons, près de la moitié étant âgés de moins de sept ans. Il s'agit dans la plupart des cas d'examen liés au début de la scolarité.

V. G.

Jura-Roumanie

D'autres villages viennent en aide

Selon le Groupe de coordination «Jura-Roumanie», l'ambassade de Suisse en Roumanie indique que le calme revient dans le pays, mais la sécurité n'est pas assurée. Notre ambassade n'est pas en mesure d'entrer en contact avec les communes parrainées par des communes jurassiennes.

La permanence téléphonique de «Jura-Roumanie» est maintenue vendredi 29 décembre de 10 à 11 h 30 au (066) 215.345 et (066) 215.516.

Des cartons ont été offerts par l'entreprise Burrus à Boncourt. Ils ont le format 37x37x55 cm et peuvent être obtenus à la permanence. Les communes qui n'ont pas encore organisé de collectes sont invitées aussi à prendre contact avec la coordination cantonale aux numéros de téléphone précités.

Trois nouvelles collectes sont annoncées:

- Boécourt 2 et 3.1.90 de 15 à 19 h. Ecole primaire.

- Saignelégier 3 et 4.1.90 16 à 19 h. Hôtel de ville.

- Montsevelier 3 et 4.1.90 14 à 19 h 30.

De plus, Radio Europe Libre va diffuser une information concernant les villages roumains parrainés par des communes jurassiennes. Elle demande aux autorités de ces villages de contacter directement la permanence jurassienne. Il s'agit de déterminer les besoins dans ces communes.

Cette information semble indiquer la volonté d'une aide bilatérale, au lieu d'une aide jurassienne se joignant aux autres campagnes lancées dans toute la Suisse.

V. G.

Projet de limitation

Prolifération des résidences secondaires en questions

Dans une brochure récemment publiée, le Service jurassien de l'aménagement du territoire aborde la limitation des résidences secondaires et une politique de rénovation de l'habitat rural. Ce Service persiste à parler de «réhabilitation» de l'habitat rural, comme s'il s'agissait d'un malfaiteur ayant purgé sa peine.

Au-delà des mots, il est évident que la multiplication des résidences secondaires constitue un problème important dans le Jura entouré de métropoles dont les habitants ont soif de coins calmes et paisibles. Les résidences secondaires sont peu occupées, jusqu'à la retraite de leur propriétaire au moins. Il en découle une dévitalisation du noyau bâti dans nombre de villages où ces résidences se trouvent au coeur des localités. La fortune des amateurs de telles résidences exerce une pression haussière sur les biens immobiliers, au détriment des autochtones.

Ces immeubles constituent des charges qui supportent les collectivités, sans possibilité de récupération dans une part appréciable du moins. La loi permet de soumettre les changements d'affectation d'un immeuble qui, après une vente, devrait être transformé en résidence secondaire. Les communes peuvent limiter le nombre de résidences secondaires dans un périmètre donné de leur territoire, dans les centres notamment. Cette disposition légale n'a pas encore été formellement approuvée par le Tribunal fédéral, mais elle n'a pas été combattue non plus. Toute commune concernée doit recenser les logements selon leur

utilisation, déterminer le pourcentage de résidences secondaires autorisées et établir un règlement débattu par les citoyens. Elle dresse un registre des immeubles en cause.

On devrait toutefois tolérer des exceptions, lors d'un héritage, lors d'une absence momentanée de la commune ou si aucun acheteur ou locataire d'un immeuble n'est trouvé.

L'ouvrage de l'administration jurassienne contient un modèle de règlement communal de construction, un modèle d'ordonnance et de registre. Il n'aborde pas l'éventualité soulevée de la création d'une Fondation de rénovation du patrimoine rural qui pourrait se rendre acquéreuse d'immeubles afin de les soustraire au marché des résidences secondaires.

V. G.



LE CONSEIL COMMUNAL DE LA VILLE DE LA CHAUX-DE-FONDS

a le pénible devoir de faire part du décès de

Monsieur

Werner JAKOB

employé des Travaux publics depuis 1966.

Il conservera un excellent souvenir de ce fidèle collaborateur.

LE CONSEIL COMMUNAL



LE SERVICE DES ARCHIVES DE L'ÉTAT

a le regret de faire part du décès de

Monsieur

Alfred SCHNEGG

ancien archiviste de l'Etat.

REMERCIEMENTS

Profondément touchée par les nombreux témoignages de sympathie et d'affection reçus lors de son deuil, la famille de

MONSIEUR LOUIS GIANOLI

vous remercie très sincèrement de votre présence, de vos messages, envois de fleurs et dons.

Elle vous prie de trouver ici l'expression de sa vive reconnaissance.

SAINT-IMIÉ, décembre 1989.

LE CRÊT-DU-LOCLE

Profondément touchés par les nombreux témoignages de sympathie, d'affection et d'amitié et par les hommages rendus à

MONSIEUR GEORGES BAUER

son épouse, ses enfants, petits-enfants et sa famille expriment leur gratitude et remercient toutes les personnes qui ont pris part à leur épreuve.

Les présences, les messages, les envois de fleurs ou les dons leur ont été un précieux réconfort.

Nous avons été très touchés par les nombreux témoignages de sympathie reçus lors du décès de notre cher papa et grand-papa

MONSIEUR ARISTIDE GOGNIAT

Vous avez partagé notre peine par vos messages de condoléances, vos offrandes de messe, vos dons, vos envois de fleurs et par votre participation aux funérailles.

Nous adressons un merci particulier au personnel du Foyer Saint-Joseph à Saignelégier pour les soins qui lui furent prodigués et exprimons notre gratitude à tous ceux qui l'ont visité et lui ont témoigné leur amitié.

Ces marques de sympathie ont été pour nous d'un grand réconfort et nous vous prions de croire à nos sentiments de profonde reconnaissance.

LES FAMILLES EN DEUIL

FORNET-DESSUS, décembre 1989.

Repose en paix chère maman, tes souffrances sont passées.

Denise et Roger Juillerat-Nicolet:

Olivier et Chantal Juillerat-Franz et leur petite Maieva,

Dominique et Silvana Juillerat-Lucifora, Le Locle;

Les descendants de feu Adrien Bovard;

Les descendants de feu Paul Nicolet,

ainsi que les familles parentes et alliées ont le grand chagrin de faire part du décès de

Madame

Antoinette NICOLET

née BOVARD

leur chère et regrettée maman, belle-maman, grand-maman, arrière-grand-maman, sœur, belle-sœur, tante, cousine, parente et amie enlevée à leur tendre affection mercredi dans sa 91^e année.

LA CHAUX-DE-FONDS, le 27 décembre 1989.

La cérémonie aura lieu au Centre funéraire samedi 30 décembre à 10 heures.

La défunte repose au pavillon du cimetière.

Domicile de la famille: Mont-d'Amin 11

IL NE SERA PAS ENVOYÉ DE LETTRE DE FAIRE-PART, LE PRÉSENT AVIS EN TENANT LIEU.

FLEURIER



Monsieur et Madame

Pierre-André et Marie-Hermine Delachaux-Wacquez et leurs enfants Saskia et Jonathan, à Môtiers;

Monsieur et Madame

Klaus-Peter et Anne Radeke-Wacquez et leurs enfants Yannick et Frederik à Schwaneuwede (Allemagne),

ainsi que les familles parentes, alliées et amies ont la douleur de faire part du décès de

Madame

Yvonne VANDENDAELE

veuve de Lucien Wacquez

leur très chère maman, grand-maman, belle-maman, belle-sœur et tante, née à Renaix (Belgique) le 2 novembre 1910 et décédée subitement à Fleurier (Suisse) le 27 décembre 1989.

2114 FLEURIER, le 27 décembre 1989.

Repose en paix.

La messe de sépulture sera célébrée à l'Eglise catholique de Fleurier, samedi 30 décembre à 13 h 30, suivie de l'inhumation au cimetière de Fleurier.

Le corps repose au Home Valfleuri à Fleurier.

Domicile de la famille:

M. et Mme Pierre-André Delachaux 2112 Môtiers

Cet avis tient lieu de lettre de faire-part.

Venez à moi, vous tous qui êtes fatigués et chargés et je vous donnerai du repos.

Matth. 11: 28

Madame et Monsieur Gilbert Fesselet-Buttikofer, à Territet;

Madame Josette Lemrich-Buttikofer, à Chernex,

Madame et Monsieur Jean-François Bovard-Fesselet, Célia et Laure, à Attalens;

Monsieur et Madame Gilles Fesselet-Frogley, Benjamin, en Australie;

Monsieur Luc Fesselet, à Territet;

Monsieur et Madame Didier Lemrich-Bötschi, Florence et Valérie, à Bottmingen/BL;

Madame May Russbach-Glohr, à Serrières/NE, ses enfants et petits-enfants,

ainsi que les familles parentes, alliées et amies ont le grand chagrin de faire part du décès de

Madame

Mimi BUTTIKOFER

née Germaine GLOHR

que Dieu a rappelée à Lui le 25 décembre 1989, dans sa 84^e année, des suites d'une longue et pénible maladie.

Les obsèques ont eu lieu dans l'intimité.

Domicile de la famille: Collonge 1 1820 Territet

En souvenir de la défunte vous pouvez penser à la Fondation Rive-Neuve, Villeneuve, ccp 10-26966-9.

IL NE SERA PAS ENVOYÉ DE LETTRE DE FAIRE-PART, LE PRÉSENT AVIS EN TENANT LIEU.

Stop

ACHETEZ MIEUX, DÉPENSEZ MOINS!

Celui qui paie plus cher le veut bien

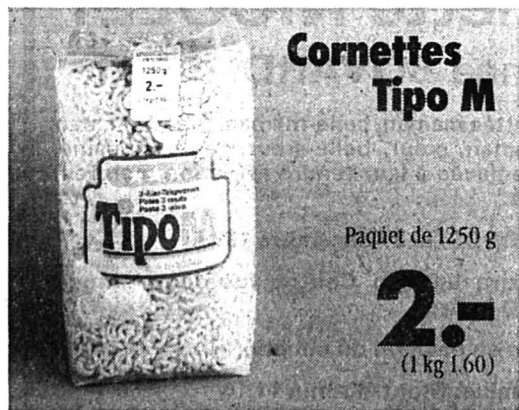

Une grand-mère surprise à 120 en agglomération



Les clients et le personnel du magasin Migros n'en sont pas encore revenus: ce sont 120 articles, pas un de moins, que Marie-Louise C., 72 ans, a déposés sur le tapis roulant de la caisse. «Et ce sont tous des offres spéciales» a confié l'alerte grand-mère avec un large sourire. «Comme ça, j'ai toujours assez de provisions quand mes petits-enfants arrivent en bande chez moi, l'estomac dans les talons. Et le tout à des prix défiant toute concurrence. Pour moi, STOP fait partie des lectures indispensables!» Marie-Louise a même résolu le problème du transport. «Mes aides sont tous d'anciens scouts; à l'époque, ils devaient faire une bonne action par jour; pour moi, ils en font au moins une par mois.»

L'avis de la police.
«Ah, si seulement ma femme lisait STOP aussi attentivement...»



Petits pois et carottes, moyens, le paquet (4 boîtes de 425 g), 1700 g (Eg. = 1040 g) **5.-** Eg. (100 g -48,1)



Petit beurre, le cabas (4 x 230 g) 920 g **5.-** (100 g -54,3)



Les ravisseurs menacent de tout manger



Mini Babybel, fromage français demi-dur 300 g **5.-** (100 g 1.66,7)

Le malchanceux du jour

D'abord, il s'est levé trop tard. Ensuite, il est resté bloqué dans les bouchons. Finalement, quand il est arrivé à Migros, toutes les offres spéciales étaient épuisées. Et, quand c'est fini, c'est terminé.



Saucisse, 750 g **5.-** (100 g -66,6)



Jus d'orange M-Queen, le paquet de 12 x 1 litre **11.-** (1 litre -91,7)

Oui, à MIGROS

● gastronomie

CHEZ YVETTE
Restaurant Jurassien
Numa-Droz 1 - ☎ 039/28 72 77
Soirée de Sylvestre
Saumon fumé
Toast et beurre
Lady Curzon
Coquilles saint-jacques au pistil de safran
Médailles de bœuf
Sauce béarnaise
Pommes duchesse
Bouquet de légumes
Sorbet framboise
Mignardises
Fr. 49.-
Ambiance - Cotillons
Votre réservation sera la bienvenue

Mme Yvette et ses collaborateurs vous souhaitent de bonnes fêtes de fin d'année

La Channe Valaisanne
La Cuisine aux rythmes des saisons...
Salles pour banquets
Avenue Léopold-Robert 17
La Chaux-de-Fonds, ☎ 039/23 10 64

HÔTEL MOREAU
☎ 039/23 22 22
Ses restaurants:
LE BEL ÉTAGE LE COQ HARDI
Réservations au 039/23 20 32 ou 23 64 65
Menu de Saint-Sylvestre
Le tartare de saumon en paupiette
Crème de Vodka
Le millefeuille de ris de veau aux chanterelles
Le granité glacé «Grand Bleu»
Le filet de bœuf Wellington
Sauce Périgueux
Les pommes noisettes
Le fond d'artichaut Joséphine
La tomate Clamart
le fagot d'Argenteuil
Le Parchemin 1990
Fr. 84.-
avec orchestre et cotillons jusqu'à l'aube...
Pour animer votre dernière nuit de l'année deux orchestres:
le duo **Gin Fizz et Gilbert Schwab**, le virtuose de l'accordéon, du tango à la lambada!

● spectacles-loisirs

ADAM

VOICI LE FUTUR GARDIEN DE BUT POUR LE MUSÉE GRÉVIN!

VOICI LE FUTUR INFORMATICIEN POUR LE MUSÉE GRÉVIN PRENANT DE L'EXERCICE!

Le soir étant venu, Jésus dit:
Passons sur l'autre rive.
Luc VIII, v. 32
Repose en paix cher époux.

Madame Marguerite Ottone-Vuilleumier,
ainsi que les familles Isely, parentes et alliées ont le grand chagrin de faire part du décès de

**Monsieur
Charles OTTONE**

leur cher et regretté époux, cousin, parent et ami enlevé à leur tendre affection mercredi dans sa 86e année.

LA CHAUX-DE-FONDS, le 27 décembre 1989.

La cérémonie aura lieu au Centre funéraire samedi 30 décembre à 11 heures.

Le défunt repose au pavillon du cimetière.

Domicile de la famille: Jardinière 133.

IL NE SERA PAS ENVOYÉ DE LETTRE DE FAIRE-PART, LE PRÉSENT AVIS EN TENANT LIEU.

Au royaume où tu t'en vas,
toute la nuit devient lumière.
Que ton repos soit doux
comme ton cœur fut bon.
L'Eternel est mon berger.
Ps. 23

Marilyn et Jean Claude-Rufener, leurs enfants
Jean-Yves et Nathalie,

ainsi que les familles parentes et alliées, ont la profonde douleur de faire part du décès de

**Monsieur
Ulysse RUFENER**

leur cher papa, grand-papa, beau-père, oncle, beau-frère, parent et ami, que Dieu a rappelé à Lui, aujourd'hui le 27 décembre 1989, dans sa 86e année.

Le culte sera célébré à l'église de Courtelary le samedi 30 décembre à 14 heures.

Le corps repose dans la chambre mortuaire,
rue Dr-Schwab 20, à Saint-Imier.

Domicile de la famille: Jean Claude
Bois-Soleil 10
2208 Les Hauts-Geneveys

IL NE SERA PAS ENVOYÉ DE LETTRE DE FAIRE-PART, LE PRÉSENT AVIS EN TENANT LIEU.

† Comme le vent emmène
au loin la feuille morte
Qui renaîtra plus belle
Au soleil de l'été,
Nous revivrons un jour
si la mort nous emporte.
Pour être revêtus de l'immortalité.

Madame Liliane Aubry-Bourquin, à Colombier;
Monsieur et Madame Irmin Aubry à Montauroux, France,
leurs enfants et petits-enfants;

Madame veuve Marguerite Corraze-Aubry
à Castelsarasin, France, ses enfants et petits-enfants;

Les enfants et petits-enfants de feu
Monsieur Germain Aubry, en France;

Monsieur Louis Aubry, en France;

Madame veuve Renée Bourquin, à Bienne, ses enfants
et petits-enfants;

Madame veuve Olga Bourquin, à Saint-Imier;

Madame veuve Jeanne Widmer, à Vevey, ses enfants
et petits-enfants;

Madame veuve Pervenche Bourquin à Forel-Lavaux,
ses enfants et petits-enfants;

Monsieur Daniel Bourquin, aux Ponts-de-Martel;

Monsieur et Madame Edgar Bourquin, à Colombier;

Madame Edith Maire, au Locle, ses enfants
et petits-enfants;

Monsieur Jean Lachat, à Bienne, ses enfants
et petits-enfants,

ainsi que les familles parentes, alliées et amies ont le profond chagrin de faire part du décès de

**Monsieur
Raymond AUBRY**

leur très cher époux, frère, beau-frère, oncle, cousin, parrain, enlevé à leur tendre affection, le 27 décembre 1989 dans sa 82e année, après une longue maladie supportée avec beaucoup de courage et de résignation, muni des saints sacrements de l'Eglise.

Selon le désir du défunt, son corps a été légué à l'Institut médical de Fribourg.

La messe des funérailles sera célébrée à l'église catholique de Colombier le jeudi 4 janvier à 14 heures.

Domicile de la famille: Madame Liliane Aubry
rue de la Colline 5
2013 Colombier

Le présent avis tient lieu de lettre de faire-part.

LE LOCLE

Jésus dit: Je suis la résurrection
et la vie. Celui qui croit en moi
vivra quand même il serait mort,
et quiconque vit et croit en moi
ne mourra jamais.
Jean 11, v. 25-26.

Monsieur Gottlieb Maurer;
Madame et Monsieur Jean-Pierre Maspoli-Maurer;
Monsieur et Madame Francis Glauser et famille;
Monsieur et Madame Gilbert Glauser et famille;
Monsieur et Madame Philippe Duvanel et leurs enfants
Laurence et Yvan,

ainsi que les familles parentes et alliées ont le chagrin de faire part du décès de

**Monsieur
Charles MAURER**

leur cher frère, oncle, beau-père, parent et ami, enlevé subitement à leur affection, dans sa 89e année.

LE LOCLE, le 28 décembre 1989.

Le culte sera célébré à la Maison de paroisse du Locle, le samedi 30 décembre à 8 h 45.

Il n'y aura pas de cérémonie au Centre funéraire.

Le corps repose à la chambre mortuaire de l'Hôpital du Locle.

Domicile de la famille: M. et Mme Philippe Duvanel
Girardet 11
2400 Le Locle.

IL NE SERA PAS ENVOYÉ DE LETTRE DE FAIRE-PART, LE PRÉSENT AVIS EN TENANT LIEU.

LE LOCLE

Repose en paix cher époux

Madame Roger Dubois-Delachaux;
Les enfants, petits-enfants et arrière-petits-enfants
de feu Charles Dubois,

ainsi que les familles parentes et alliées ont le chagrin de faire part du décès de

**Monsieur
Roger DUBOIS**

leur très cher époux, frère, beau-frère, oncle, parent et ami, enlevé à leur tendre affection, dans sa 78e année, après une longue maladie.

LE LOCLE, le 28 décembre 1989.

Le culte sera célébré samedi 30 décembre, à 10 heures, à la Maison de Paroisse du Locle.

Il n'y aura pas de cérémonie au Centre funéraire.

Le corps repose à la chambre mortuaire de l'Hôpital du Locle.

Domicile de la famille: Marais 32
2400 Le Locle

Veillez penser à l'Hôpital du Locle, ccp 23-1333-5

IL NE SERA PAS ENVOYÉ DE LETTRE DE FAIRE-PART, LE PRÉSENT AVIS EN TENANT LIEU.

†

Madame Antoine Baeriswyl, à Fribourg;
Monsieur et Madame Michel Baeriswyl et leurs enfants,
à Bâle;

Monsieur et Madame Boris Fercovic-Baeriswyl,
à New York;

Mademoiselle Sonja Luginbühl, à Saronno;

Monsieur et Madame Bernard Lunginbühl et ses enfants,
à Thörishaus;

Les enfants, petits-enfants et arrière-petits-enfants
de feu Albert Clémence, à La Chaux-de-Fonds et Pesieux;

Les enfants, petits-enfants et arrière-petits-enfants
de feu Eward Schmidt-Clémence,
à La Chaux-de-Fonds, Lausanne et Savièse,

ainsi que les familles parentes et alliées ont la profonde douleur de faire part du décès de

**Madame
Marie-Louise CLÉMENCE
née BAERISWYL**

leur chère belle-sœur, tante, grand-tante, parente et amie, enlevée à leur affection à l'âge de 81 ans, le dimanche 24 décembre 1989, réconfortée par les sacrements de l'Eglise.

La messe de sépulture et l'ensevelissement ont eu lieu dans l'intimité de la famille et des amis, selon le vœu de la défunte.

Les personnes qui désirent honorer la mémoire de la défunte peuvent faire un don à la Fondation Clémence, à Lausanne, ccp 10-12'662-1.

Domicile de la famille: route de Saint-Maurice 138
1814 La Tour-de-Peilz

R. I. P.

Le présent avis tient lieu de lettre de faire-part.

†

Repose en paix
chère maman, grand-maman
et arrière-grand-maman.

Madame et Monsieur André Georges-Fleischmann,
à Neuchâtel:
Madame et Monsieur Claude Rapin-Georges,
leurs enfants Vincent et Cynthia, à Bousens,
Monsieur et Madame Jean-François Georges-Pierson
et leur fils Grégoire, à Colombier;

Les enfants, petits-enfants et arrière-petits-enfants de
feu Josef Baumgartner;

Les enfants, petits-enfants et arrière-petits-enfants de
feu Bernhard Baumgartner;

Monsieur René Fleischmann et Madame,

ainsi que les familles parentes et alliées, ont le chagrin de faire part du décès de

**Madame
Anna FLEISCHMANN
née BAUMGARTNER**

leur chère maman, belle-maman, grand-maman, arrière-grand-maman, belle-sœur, tante, parente et amie, enlevée à leur tendre affection mercredi, dans sa 93e année au Home Bellevue Le Landeron.

LA CHAUX-DE-FONDS, le 27 décembre 1989.

La cérémonie aura lieu au Centre funéraire, samedi 30 décembre à 9 heures.

La défunte repose au pavillon du cimetière.

Domicile de la famille: Monsieur et Madame
André Georges-Fleischmann
F.-C. de-Marval 8
2008 Neuchâtel

Le présent avis tient lieu de lettre de faire-part.

Repose en paix.

Monsieur et Madame Lucien Hirschy, à Peseux
et leurs enfants;

Madame Yvette Brunner-Hirschy, à Neuchâtel
et ses enfants;

Monsieur et Madame Jean-Philippe Rahm et leur fille,
à Onex;

Monsieur et Madame Eric Junod, à Enges, leurs enfants
et petits-enfants;

Monsieur et Madame Daniel Buhler et leur fils,
aux Brenets,

ainsi que les familles parentes, alliées et amies, ont le chagrin de faire part du décès de

**Madame
Yvonne HIRSCHY
née DUVANEL**

leur chère maman, belle-maman, grand-maman, marraine, cousine et amie, enlevée à leur tendre affection le jour de Noël, dans sa 81e année, après une longue maladie.

LA CHAUX-DE-FONDS, le 25 décembre 1989.

La cérémonie a eu lieu dans l'intimité de la famille.

Domicile de la famille: M. et Mme Lucien Hirschy
Chemin Gabriel 58
2034 Peseux

Les personnes désirent honorer la mémoire de la défunte,
peuvent penser à l'Aide familiale du Locle, ccp 23-3341-0.

Le présent avis tient lieu de lettre de faire-part.

LE LOCLE

Ce qui fait la valeur d'un homme
c'est sa bonté. Prov. 19, v. 22

Madame Alice Baumberger-Tobler:

Claude-Alain et Françoise Baumberger-von Arx,
leur fils Kevin,

Jean-Bernard Baumberger,

Carmen et Rinaldo Droz-Baumberger, leurs enfants
Steeve, Crystal et Jeff;

Les enfants, petits-enfants et arrière-petits-enfants
de feu Ernest Baumberger;

Madame Marguerite Robert-von Allmen et famille,

ainsi que les familles parentes et alliées, ont la douleur de faire part du décès de

**Monsieur
Roger BAUMBERGER**

leur cher et regretté époux, papa, beau-papa, grand-papa, frère, beau-frère, oncle, neveu, parrain, parent et ami, enlevé à leur tendre affection, dans sa 71e année.

LE LOCLE, le 25 décembre 1989.

Le culte et l'incinération ont eu lieu dans l'intimité de la famille.

Domicile de la famille: Vieux-Chêne 5
2400 Le Locle

Au lieu de fleurs, veuillez penser au Centre IMC, ccp 23-5511-9.

IL NE SERA PAS ENVOYÉ DE LETTRE DE FAIRE-PART, LE PRÉSENT AVIS EN TENANT LIEU.



Suisse romande



Téléciné



France 1



France 2



France 3

RTN-2001

- 10.20 Demandez le programme!
10.25 Viva
11.15 Les enfants de la planète bleue
12.00 La petite maison dans la prairie (série)
12.45 TJ-midi
13.15 Allô parrain!
13.20 Doña Beija (série)
13.45 Côte Ouest (série)

A 14 h 30

Don Camillo en Russie

Film de Luigi Comencini (1965), avec Fernandel, Gino Cervi. Don Camillo voit rouge: Brescello a été jumelée avec un village soviétique...

- 16.10 Migrants
16.25 Planète nature
17.20 C'est les Babibouchettes!
17.35 Cubitus
18.45 Maratoon
18.10 K 2000 (série)
19.00 Top models (série)
19.20 Allô parrain!
19.30 TJ-soir
20.05 Elle
22.05 TJ-nuit
22.20 Alice
23.05 Fans de sport
23.35 Perokstroika
0.35 Bulletin du télétexte

- 12.30 Flic à tout faire
12.55* Popeye
13.00* Contes du Klondike
13.50 Le bar de la fourche
15.20 Le retour de Don Camillo
17.05 Les Entrechats
18.15 Throb
18.40 Flic à tout faire
19.05* TCR Sports
19.30* Contes du Klondike
20.22* Témoignages
20.24* Ciné-journal suisse

20 h 30

Et tout le monde riait

Comédie américaine de Peter Bogdanovich, avec Audrey Hepburn, Ben Gazzara et John Ritter (1982). New York. A l'agence de détectives Odyssee, on s'occupe essentiellement d'affaires de maris jaloux...

- 22.25 Reilly, l'as des espions
23.15 Basketball universitaire américain
0.15 Le fliingueur
1.50 Film érotique
3.20 Elton John en concert

- 7.00 Une première
7.30 L'odyssée sous-marine du commandant Cousteau
8.25 Télé shopping
8.55 Club Dorothée Noël
10.30 L'école buissonnière
11.35 Jeopardy
12.00 Tournez... manège
12.30 Le juste prix
13.00 Journal
13.35 Inoubliable Romy
15.10 Club Dorothée Noël
17.20 Tonnerre de feu (série)
18.00 Hawaii police d'Etat (série)
19.00 Avis de recherche
19.05 Santa Barbara (feuilleton)
19.30 La roue de la fortune
20.00 Journal - Météo
20.28 Tapis vert
20.30 Avis de recherche
22.25 Les uns et les autres (feuilleton)
23.35 Journal

A 23 h 55

Sardou fait la Une

Carte blanche fut donnée à Michel Sardou pour ce show diffusé il y a deux ans. Le chanteur en avait profité pour se livrer sous un jour plus chaleureux, plus sentimental.

- 1.40 Des agents très spéciaux (série)
2.30 Info revue

- 6.30 Télématin
8.35 Amourosement votre (feuilleton)
9.00 Eric et compagnie
11.25 Top models (série)
11.55 Météo - Flash info
12.00 Les mariés de l'A2
12.30 Trivial poursuit
12.55 C'était quand?
13.00 Journal
13.45 Falcon Crest (feuilleton)
14.05 C'était quand?

A 14 h 10

A l'est d'Eden

Film d'Elia Kazan (1954), avec James Dean, Julie Harris, Raymond Massey, etc. En mal d'affection, un adolescent cherche à se faire aimer de son père.

- 16.05 La planète magique
17.25 Les voisins (série)
17.50 Les pique-assiettes (série)
18.10 Flash info
18.15 Mac Gyver (série)
19.05 C'était quand?
19.10 Dessinez: c'est gagné!
19.40 Rira, rira pas
19.55 C'était quand?
20.00 Journal
20.35 Le palanquin des larmes
22.10 C'était quand?
22.15 Génération 80
23.40 Quand je serai grand
23.45 Journal
24.00 Les girls

- 8.00 Amuse 3
10.23 Fées et légendes
11.50 Espace 3
12.00 12/13
13.05 Si Guitry
13.30 Regards de femme
14.03 Les contes savoureux de la mer (série)
14.30 La vie à cœur
15.00 A cœur ouvert (série)
15.25 Max Follies (série)
15.40 Une pêche d'enfer
16.40 Winchester 73
18.15 Max Follies (série)
18.30 Questions pour un champion
19.00 Le 19-20 de l'information
19.10 Journal de la région
19.55 Les contes de Noël
20.05 La classe

A 20 h 35

L'île de Tulipatan

Opéra bouffe de Jacques Offenbach, avec Pierre Jacquemont, Nelly-Anne Rabas, Eric Wolfer, etc. Sur une île, où tout respire la joie de vivre mais aussi une folie débridée...

- 21.40 Le retour d'Arsène Lupin (série)
22.35 Soir 3
23.00 Moscou-Vladivostok
23.45 Minifilms
23.55 Cocktail de nuit
0.15 Max Follies (série)
0.30 Cocktail de nuit
Demain à la TVR
8.55 Intégrale des sonates de Bethoven
9.20 Mémoires d'un objectif
10.15 Fête nationale suisse à Trogen
11.50 Mon œil
12.45 TJ-midi



La Première

- 9.05 Petit déjeuner, par P. Ferla.
10.05 5 sur 5.
11.00 Info pile + Bulletin boursier.
12.30 Journal de midi.
13.05 Une île.
14.30 Feuilleton: le roman du Rhône.
15.05 Plaisirs du monde.
16.05 Instantané.
17.05 80-90/Hit parade.
17.30 Journal des régions.
18.00 Journal du soir.
19.05 A l'Est, il y a du nouveau.
20.05 Atmosphères.
22.30 Les cacahuètes salées.
0.05 Couleur 3.



Espace 2

- 9.15 Magellan.
9.30 Les mémoires de la musique.
11.05 Question d'aujourd'hui.
11.30 Le livre de Madeleine.
12.05 Entrée public.
13.05 Musimag.
14.05 Cadanza.
16.05 A suivre...
16.30 Appoggiatura.
18.05 Magazine.
18.50 JazzZ.
19.20 Novitads.
19.30 Per i lavoratori italiani.
20.05 Orchestre de chambre de Lausanne.
21.50 Postlude.
22.30 Démarge.
0.05 Notturmo.



La Cinq



Suisse alémanique



Allemagne 2



Suisse italienne

tve Espagne 1



Suisse alémanique

- 11.30 Public
12.00 Le midi pile
12.05 Public
12.30 Le journal magazine
13.00 Le journal
13.30 Sandokan
15.20 Thibaud ou les Croisades
16.25 Youpi, l'école est finie
18.30 Paris-Dakar
18.50 Journal images
19.00 Happy days
19.30 Le bar des ministères
20.00 Le journal
20.30 Drôles d'histoires
20.40 L'île de la passion
22.25 Paris-Dakar
23.00 Reporters
24.00 Le minuit pile

- 12.55 Tagesschau.
13.00 Love Boat.
13.50 Schirmbild-Dokumentation.
15.25 Eishockey.
16.05 Tagesschau.
16.55 Gutenacht-Geschichte.
18.00 Praxis Bülowbogen.
18.55 Frisch vom Archiv.
19.30 Tagesschau - Sport.
20.00 Der Glücksritter.
21.05 Sport '89.
22.00 Tagesschau.
22.10 Eishockey.
23.05 Subway (film).
0.40 Nachtbulletin.

- 15.00 Diese Drombuschs.
16.00 Heute.
16.05 Die wahre Braut.
16.30 Tom und Jerry.
17.00 Heute.
17.15 Tele-Illustrierte.
17.55 Laura und Luis.
19.00 Heute.
19.30 Auslandsjournal.
20.15 Günter Pfitzmann in Berliner Weisse mit Schuss.
21.15 Kaum zu glauben.
21.45 Heute-Journal.
22.10 Aspekte.
23.10 Die Katze (film).
0.35 Heute.
0.40 Warlock (film).

- 14.00 Guerra alla caccia di frodo in Africa.
14.50 Ghiariva.
16.20 Ai confini della realtà.
17.15 Per i ragazzi.
17.45 TG flash.
17.55 Un cartoon al giorno.
18.00 Bersaglio rock.
18.25 In bocca al lupo!
19.00 Attualità sera.
19.45 Telegiornale.
20.20 Centro.
21.25 Marie Pervenche.
22.50 TG sera.
23.05 Venerdì sport.
23.45 La volpe e la duchessa (film).
1.25 Teletext notte.

- 9.00 Los munceys (série).
9.55 Avance telediario.
10.00 El dia por delante.
15.00 Telediario.
15.30 A mi manera.
17.45 Avance telediario.
17.50 Fraguél rock.
18.20 Plastic.
19.20 Ustedes mismos.
19.50 Casa repleta (série).
20.30 Telediario-2 y meteo.
21.15 Brigada central (série).
22.15 Pero... esto qué es?
23.45 Juzgado de guardia (série).



France musique

- 7.10 Certains l'aiment tôt.
8.45 Au jour le jour.
9.30 Le matin des musiciens.
12.07 Jazz d'aujourd'hui.
12.30 Magazine international.
14.00 Côté jardin.
15.00 Histoire d'œuvres.
16.30 Premières loges.
17.30 Le temps du jazz.
18.00 Un fauteuil pour l'orchestre.
18.03 Gravures.
20.30 Concert.
22.20 Musique légère.
23.07 Le livre des Meslanges.
0.30 Poissons d'or



Allemagne 1



Allemagne 3

- 13.55 Musik bei Nacht.
15.20 Hände, Werke, Künste.
15.50 Le Menam.
16.35 Dreizehn Stühle (film).
18.00 Supersinne.
18.30 Zeit der Rosen.
18.55 Das Sandmännchen.
19.00 Abendschau.
19.30 Retrospective de l'année sportive.
20.15 La route de la soie.
21.00 Südwest aktuell.
21.15 Schwäbische Geschichten.
21.55 Carlo und Alberto Colombaioni.
22.40 Columbo.



Italie 1

- 14.00 Fantastico bis.
14.10 Tam Tam Village.
15.00 L'aquilone.
16.00 Big!
17.55 Oggi al Parlamento.
18.00 TG 1-Flash.
18.05 Padri in prestito.
18.45 Santa Barbara.
19.40 Almanacco del giorno dopo.
20.00 Telegiornale.
20.30 Ventimila leghe sotto i mari (film).
22.05 Alfred Hitchcock.
22.35 Telegiornale.
22.45 Notte rock.
23.15 Aspettando Natale.
0.15 TG 1-Notte.
0.30 Speciale scuola aperta.

- 7.00 The DJ Kat show.
9.30 Eurosport menu.
10.00 Fifa under-16.
12.00 Rhythmic gymnastics.
13.00 Snooker.
14.00 Cricket.
15.00 Hour of power.
16.00 Hopman Cup tennis.
17.00 1989 rodeo showdown and western Festival.
18.00 On the hoof.
19.00 Baseball old timers match.
20.00 British Open golf '89.
21.00 Hopman Cup tennis.
22.00 Best of the year.
23.00 Paris-Dakar rally.
23.15 Film of the 1974 world Cup.
1.15 Paris-Dakar.



Fréquence Jura

- 6.30, 7.00 et 7.30 FJ-infos.
7.45 Culture club.
8.00 FJ-info.
8.10 D'une heure à l'autre.
8.30 Revue de presse.
8.45 Mélomanies.
9.00 L'info en bref.
9.10 D'une heure à l'autre.
9.15 Sélection TV.
11.00 Info en bref.
11.05 L'apéro.
12.15 Info JU.
12.30 RSR 1.
17.05 Canal bis.
18.30 Info JU.
18.45 Magazine politique.
19.00 Bluesrock.
19.30 Encyclo-rock.
20.00 C 3 ou le défi.



Radio Jura bernois

- 9.00 Malice et bagatelles.
10.00 Bonne année chers clients.
10.30 Les vieux tubes.
11.00 Kaléidoscope.
11.30 Les dédicaces.
12.00 Activités villageoises.
12.15 Actualités, etc.
12.45 La bonn'occace.
15.05 Bonne année chers clients.
16.30 Microphages et Bleu azur.
18.30 Activités villageoises.
19.00 Jazz Panorama.
19.30 Bleu France.
21.00 Hockey: Dukla Jil-hava-Lok.
Sverdlövs

À VOIR

Au pays des kangourous

Le centre de l'Australie est souvent appelé le cœur mort. Pourtant un œil aiguisé y voit une vitalité surprenante!

Les plus petits marsupiaux - six grammes à peine - vivent dans les craquelures de son désert.

Dans cette région aride, les lézards sont au firmament. Minuscules ou géants, tous ont des allures étranges et semblent venir d'un autre temps.

tégories confondues, du centre de l'Australie sont les fourmis.

Une espèce à découvrir! Dans ce quatrième volet de «Au pays des kangourous», les auteurs nous font partager un moment très rare: une violente pluie qui va modifier complètement, pour un temps du moins, le visage de cette région... (sp)

●TSR, à 16 h 25 (Planète nature - 4e épisode)

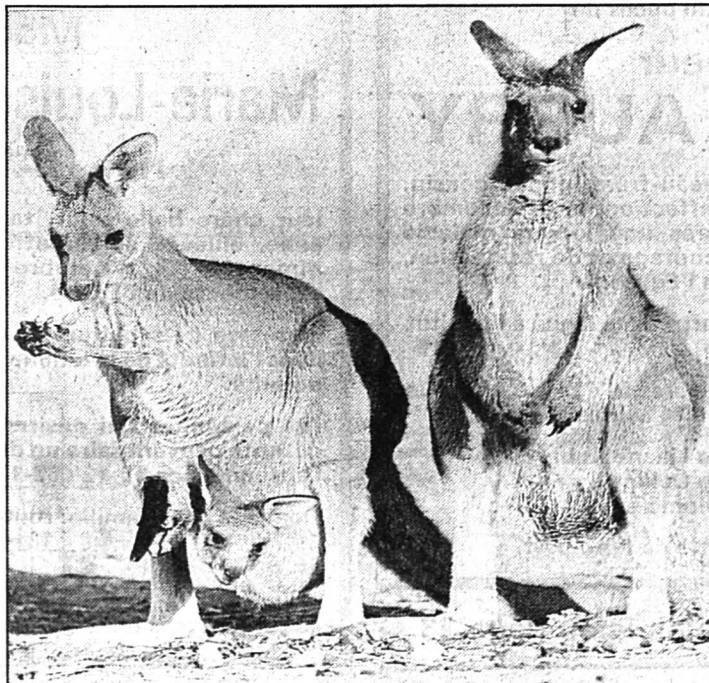

La Six

- 10.05 M6 boutique
10.20 Boulevard des clips
11.05 La préférée
11.30 Le jeune Fabre
12.05 Les années clips
12.30 La petite maison dans la prairie
13.20 Madame est servie
13.45 La clinique de la Forêt-Noire
14.35 Boulevard des clips
17.05 L'homme de fer
18.05 Multitop
18.35 Campus show
19.00 Magnum
19.54 6 minutes
20.00 Madame est servie
20.30 Safari pour un diamant
22.20 Brigade de nuit
23.15 Médecins de nuit



La sept

- 16.00 Anglais.
16.30 Oana, une adolescente, portrait d'une jeune trisomique.
17.00 Palettes.
17.35 L'argent N° 3.
19.00 Imagine.
19.30 Un petit monastère en Toscane.
20.35 Visage pâle attaquer Zénith (concert de Renaud).
21.30 Giorgio Strehler.
22.00 Le maître du palais.
22.30 Sur les pas de M. Hulot.
23.35 Mon oncle (film).

Le collectionneur de l'extrême

Peu importe la manière dont Scott Chinery a amassé son argent. Il suffit de savoir par exemple qu'il possède la plus grande collection de cigares de la période d'avant Fidel Castro: entre 11.000 et 12.000 de 30 à 40 marques différentes. A cela il faut ajouter une centaine de guitares, des dizaines de montres de prix, 14 voitures de luxe, environ 3.500 bandes dessinées - parmi lesquelles les premiers exemplaires de Batman et de Superman - une «Batmobile» et une «Batmoto» avec sidécar datant de la vieille série télévisée des années 60.

Ces deux derniers objets lui ont coûté la bagatelle de 240.000 dollars, mais la «batmania» étant redevenue à la mode avec le film «Batman», Scott Chinery déclare qu'on lui a proposé... deux millions de dollars.

Au nom de Scott Chinery peut être associé le mot «extrême»: il est milliardaire - en dollars - mesure 1,97 m et pèse près de 125 kg. Il aurait pu être plus petit mais, enfant, il voulait juste être grand et un entraîneur de football lui dit que des anabolisants feraient l'affaire. Il a donc gagné plusieurs kilos de muscle.

GONFLÉ

C'est ainsi qu'il a fait fortune: en vendant aux autres un médica-

ment semblable aux anabolisants mais non toxique, commercialisé sous le nom de «cybergenics».

Une visite dans son garage laisse rêver: y trônent une Bentley décapotable - dotée d'un système acoustique de 40.000 dollars et au sol jonché de cassettes - une Rolls-Royce, une Lamborghini Countach, une Thunderbird de 1958, une Corvette de 1961.

La Batmobile, le trésor de la collection de M. Chinery, porte encore la plaque d'immatriculation «Gotham City». Le seul véhicule de ce type au monde se trouve en Australie, accidenté.

Au risque de décevoir les fans de Batman d'un certain âge, la Batmobile n'est qu'une Thunderbird rallongée de près de 40cm, équipée de pâles copies des divers accessoires du célèbre justicier-chauve-souris.

BATMOBILE

Un jour, le magnat new-yorkais de l'immobilier Donald Trump, l'a appelé pour lui demander de faire un tour dans sa Batmobile. Scott Chinery a accepté, en échange d'un tour dans l'hélicoptère de M. Trump. Pendant le survol de Manhattan, le jeune milliardaire se souvient des propos de Donald Trump: «Je vais vous montrer ce qui m'appar-

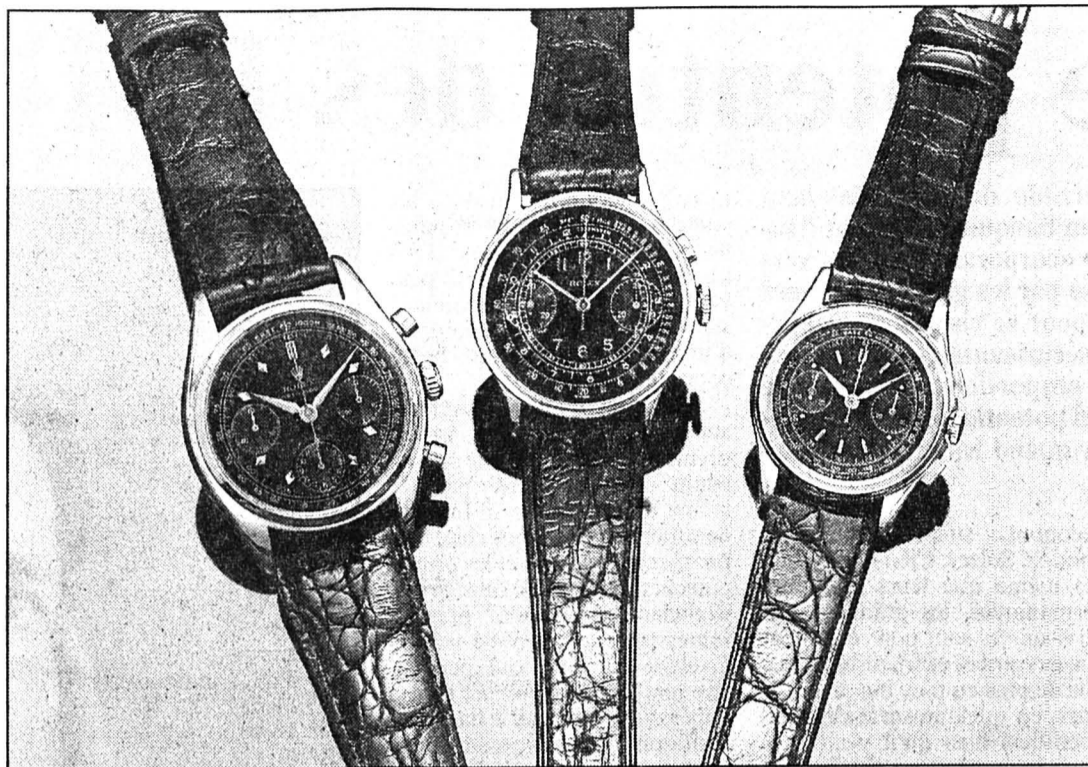

Les montres font aussi partie des collections fabuleuses de Scott Chinery. (Photo Imp)

tient». Et de lui montrer la quasi-totalité du quartier.

A la fin d'une interview télévisée, Scott Chinery, en plein divorce, a confié qu'être jeune et riche peut conduire à la solitude

et que ce qu'il aimerait réellement avoir, c'est une vie faite d'amour et de tendresse.

Il a reçu plus de 24.000 appels téléphoniques. On demanda aux interlocutrices d'envoyer des let-

tres et des photos; 12.000 l'ont fait. M. Chinery s'est entretenu personnellement avec 1.200 d'entre elles par téléphone et en a rencontré 34, dont trois plus d'une fois... (ap-ja)

GASTRONOMIE

Papillotes de saumon

INGRÉDIENTS POUR 4 PERSONNES

- 4 portions de filet de saumon de Norvège de 175 g, environ
- 2 cuillerées à soupe d'huile d'olive
- 2 cuillerées à soupe de jus de citron
- 1/2 cuillerée à café de poivre vert lyophilisé
- 4 cuillerées à soupe de crème fraîche
- Ciboulette, 2 poireaux, 2 carottes, papier sulfurisé.

Ecrasez le poivre vert. Mélangez-le avec l'huile et le jus de citron. Arrosez les portions de saumon de Norvège de ce mélange. Pendant ce temps, épluchez poireaux et carottes. Coupez en fins bâtonnets de 5 cm. de long. Pochez les légumes quel-

ques minutes à l'eau bouillante. Egouttez. Préparez 4 feuilles de papier sulfurisé assez grandes pour pouvoir être repliées. Préchauffez le four au thermostat 10.

Sur un côté de chaque papillote, disposez une tranche de saumon de Norvège. Salez légèrement. Répartissez les légumes.

Refermez les papillotes en repliant le pourtour pour former un petit ourlet.

Faites cuire au four 8 minutes.

Pour servir, fendez les papillotes en croix.

Ajoutez par portion une cuillerée à soupe de crème et de la ciboulette hachée.

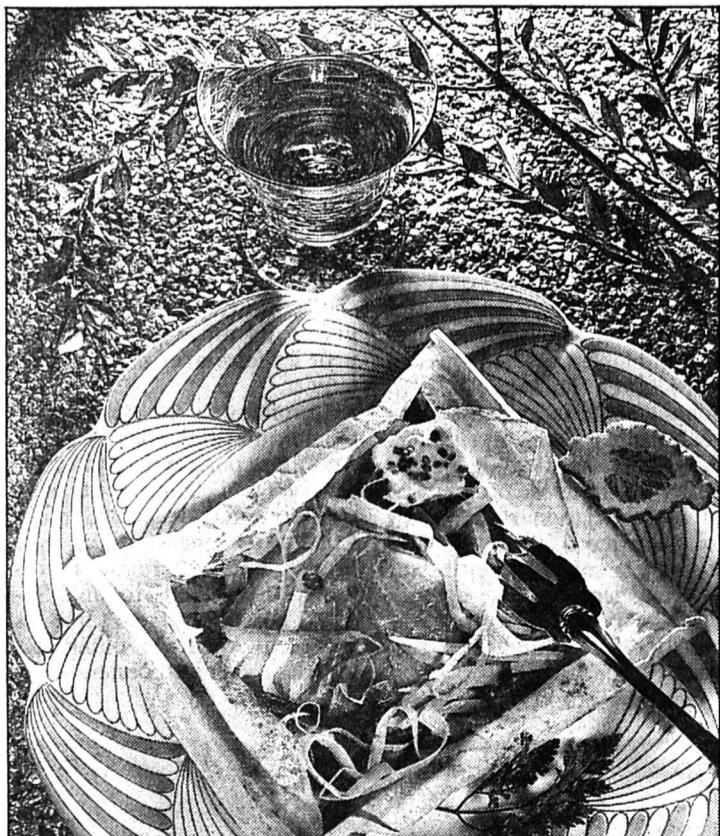

«Casse-Noisette» par le ballet de Vienne



Extrait de «Casse-Noisette», chorégraphie originale, musique de Tchaïkowsky. (Photo sp)

«Casse-noisette»? La bonne idée en ce temps de Noël. Le conte, dans la version originale, musique de Tchaïkowsky, sera dansé par le «Théâtre de ballet» de Vienne, trente exécutants. Et dans les principaux rôles, la «fée dragée», «Drosselmeier», des vedettes internationales.

En lever de rideau, un salon bourgeois, s'y trouve un couple décorant un arbre de Noël. Tout est prêt: le moment d'appeler les enfants. Etonnement, admiration de ceux-ci. Chacun reçoit

jouets, costumes et c'est l'occasion d'une danse chinoise, espagnole, italienne, anglaise, russe ou française. Mais la fête est interrompue par l'arrivée de Drosselmeier et de son neveu.

Qui est Drosselmeier? Les enfants vont se coucher, Marie rêve, elle voit des souris aussi grandes que des hommes livrer une bataille aux soldats de plomb. Intervient la reine de la neige, Drosselmeier prend soin de Marie qui se cache dans une coquille de noix...

Le ballet, créé en décembre 1892 à St-Petersbourg, l'un des plus célèbres du répertoire romantique, musique de Tchaïkowsky, a fait le tour du monde. Ballet du temps de Noël, horaire étudié en fonction des jeunes spectateurs, il sera présenté par le «Théâtre de ballet» de Vienne, dans la version originale, deux actes et un prologue.

D. de C.
● Temple du Bas, Neuchâtel, unique représentation dimanche 31 décembre, à 19 heures.

MOTS CROISÉS

No 29

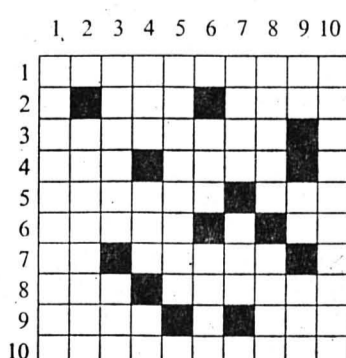

Horizontalement: 1. Ville suisse. 2. Reçoit le coup d'épée sans mal. - Bon Angevin. 3. Orne l'étang. 4. Lettre grecque. - Avale en aspirant. 5. Elle fait de grandes toiles. - Entre deux portes d'écluse. 6. Vis ancienne. - Note. 7. Métal renversé. - Fera cesser. 8. Va dans le beau Danube bleu. - Précieux reproducteur. 9. Fils de la déesse de la Beauté. - Ancien genre de petit poème. 10. Ouvertes, en parlant d'une partie du visage.

Verticalement: 1. Rompit des lances, mais pas au figuré. 2. Evolue chez l'ennemi. 3. Anciens chants tristes. - Originaires. 4. Croix de Saint-Antoine. - Egal. - Sait docteur. 5. Coule en Asie. 6. Cri pour faire tourner le cheval à droite. - Ta-

ble ensanglantée. 7. Véhicule bruyant. - Parle au Brésil. 8. Jeunes cerfs ou pauvres diables. - Prénom du chef d'une célèbre famille d'imprimeurs. 9. Certain. - Article. - Son jeu est célèbre. 10. Ils refusent de plier.

Solution No 28

Horizontalement: 1. Logarithme. 2. Ysopet. 3. Ça. - Isère. 4. Ok. - Urne. 5. Patrie. - Are. 6. Décréter. 7. Ruhr. - Arôme. 8. Dr. - Ci. - Mes. 9. Offrir. - En. 10. Naïades. - Te. **Verticalement:** 1. Lycoperdon. 2. Osaka. - Urfà. 3. Go. - Tdh. - Fi. 4. Apeurer. - Ra. 5. Ré. - Ric. - Cid. 6. Itinéraire. 7. Se. - Er. 8. Hic. - Atôme. 9. Rarement. 10. Eté. - Eres.

SUR GRAND ÉCRAN

La Chaux-de-Fonds

Corso: 14 h 30, 16 h 30, 18 h 30, 20 h 30, Chérie, j'ai rétréci les gosses (pour tous).

Eden: 16 h 30, 21 h, Un monde sans pitié (16 ans). 14 h 30, 18 h 45, Noce blanche (16 ans).

Plaza: 14 h 30, 16 h 30, 18 h 45, 21 h, SOS fantômes II (pour tous).

Scala: 16 h 30, 18 h 30, 21 h, Retour vers le futur II (pour tous); 14 h 30, Oliver et Compagnie (pour tous).

Neuchâtel

Apollo 1: 15 h, 17 h 30, 20 h 15, 22 h 45, Retour vers le futur II (pour tous); 2: 14 h 30, 16 h 15, Oliver et Compagnie (enfants admis); 18 h, 20 h 45, Valmont (12 ans); 3: 15 h, Valmont (12 ans); 18 h, 20 h 30, Quand Harry rencontre Sally (12 ans).

Arcades: 15 h, 18 h 15, 20 h 45, 23 h, SOS fantômes II (12 ans).

Bio: 15 h, 18 h, 20 h 45, 23 h, Bandini (pour tous).

Palace: 15 h, 18 h 30, 20 h 45, 23 h, Chérie, j'ai rétréci les gosses (pour tous).

Rex: 15 h, 18 h, 20 h 30, 23 h, Black Rain (16 ans).

Studio: 15 h, 18 h 30, 21 h, Family Business (12 ans).

Couvot

Cinéma Colisée: 20 h 30, L'amour est une grande aventure (16 ans).

Saint-Imier

Cinéma Espace Noir: 17 h, L'histoire sans fin. 21 h, Yaaba.

Tramelan

Cinématographe: 20 h 30, Elephant man.

Bévilard

Cinéma Palace: 20 h 30, Cinéma Paradiso.

Le Noirmont

CinéLucarne: 20 h 30, Indiana Jones et la dernière croisade.

Les Breuleux

Cinéma Lux: 20 h 15, Les aventures du baron de Munchausen (7 ans).

ÉPHÉMÉRIDE

Anniversaires historiques

1987 - Le cosmonaute soviétique Youri Romanenko revient sur terre après être demeuré 326 jours en orbite autour de la terre.

1986 - Malgré l'interdiction des autorités, des milliers d'étudiants manifestent sous la neige à Pékin.

1983 - Les Etats-Unis annoncent leur intention de quitter l'UNESCO (Organisation des Nations Unies pour la Science et la Culture) dans un délai d'un an.

1981 - Les Américains suspendent leur commerce et leurs exportations de technologie vers l'Union Soviétique, en signe de protestation contre l'instauration de la loi martiale en Pologne.

1978 - Malgré une économie paralysée et une situation qui tourne au chaos, le Shah d'Iran refuse d'abdiquer.

1973 - Le président philippin Ferdinand Marcos arrive au terme de son mandat électif, mais reste au pouvoir et gouverne par décrets.

CONTRÔLE CONTINU DES INSTALLATIONS DE CHAUFFAGE

Semaine du 11 au 18. 12. 1989

Littoral	+ 8,9° (1523 DH)
Val-de-Ruz	+ 7,3° (1794 DH)
Val-de-Travers	+ 7,6° (1738 DH)
La Chaux-de-Fonds	+ 6,6° (1906 DH)
Le Locle	+ 7,5° (1758 DH)

(degrés-heures hebdomadaires DH)
Renseignements: Service cantonal de l'énergie, Château, 2001. Neuchâtel, ☎ (038) 22 35 55.

Ingenierie financière: le potentiel des PME

Considéré comme l'enfant terrible de l'establishment bancaire allemand, le gentleman banquier Albrecht Matuschka déploie ses activités de «corporate finance» vers le public-cible des PME délaissé par les grandes banques de RFA, «trop conservatrices pour se risquer en dehors d'activités aussi séculaires que sécurisantes, celles du crédit». Cette situation est, toutes proportions gardées, celle existant en Suisse. Il y existe un potentiel énorme en matière de fusions-acquisitions. A quand les «Matuschka» en puissance?

Beaucoup de PME helvétiques s'interrogent quant à leur stratégie de développement sur des marchés en pleine mutation et en phase d'internationalisation. Certaines d'entre elles sont trop dépendantes d'un ou deux marchés en Europe, par exemple la Suisse et la RFA, lesquels vont être de plus en plus disputés. En conséquence, il faut s'internationaliser et innover afin de détenir une ou plusieurs positions dominantes, c'est-à-dire des leaderships. En somme, ne pas être numéro un ou deux dans un créneau donné peut, à terme, conduire à disparaître ou à vivre très mal!

LE «CORPORATE FINANCE»

La haute finance et ce que l'on appelle le «corporate finance» (l'ensemble des services que peut rendre une banque ou une société financière aux entreprises au titre du conseil financier, autrement dit l'ingénierie financière) peuvent aider une PME, dès lors qu'ils permettent de résoudre des problèmes de structure financière: préparer leur introduction en Bourse, trouver un partenaire prêt à prendre une part dans leur capital pour appuyer leur développement, les débarrasser d'une filiale ou d'une branche d'activité qui ne correspond plus à la stratégie choisie; à l'inverse, les aider à acquérir le contrôle d'une société nationale ou étrangère.

Le terrain reste inexploité en Suisse, ou du moins en friche! En effet, les activités de «corporate finance» demeurent cantonnées essentiellement aux entreprises d'une certaine taille. Les grandes banques se mettent gentiment à faire du «corporate finance», à l'image de la Deutsche Bank en RFA qui n'a ouvert une cellule de fusions-acquisitions qu'en 1984. En Suisse, de telles cellules s'adressent avant tout aux poids lourds de

l'économie suisse, tels Nestlé, Sandoz, Sulzer, Ciba-Geigy, etc. De même que leurs concurrents germaniques, les grandes banques suisses sont non seulement conservatrices et frileuses (parce que de plus en plus bureaucratiques, en quelque sorte des bureaucraties) bien qu'il y ait toujours les exceptions confirmant la règle, mais font preuve d'un mépris à peine voilé pour les «cheveux légers»: les PME, qui constituent pourtant la grande part du tissu industriel.

DAVID PEUT DEVENIR GRAND

Albrecht Matuschka a compris cela en Allemagne. «Chez Matuschka, on ne dit jamais: «Vous êtes trop petits pour nous». Qui que ce soit, c'est toujours un client potentiel qui a besoin de nos services», explique-t-on au sein de ce groupe financier allemand. Il ne faut jamais oublier qu'un petit à toutes les chances de devenir gros. Et il vaut mieux l'avoir aidé lorsqu'il était petit. Mais défendre ces chances signifie qu'il faut commercialiser des conseils financiers idoines au sein des PME, dont la plupart sont à caractère familial et seront donc un jour confrontées à un problème de succession.

Le concept de banque d'affaires fait encore défaut en Suisse. Certes, il existe différentes firmes spécialisées: de sociétés de capital-risque (Baring Brothers Hambrecht & Quist, Euroventures Genevest, Sofip, Gesplan, etc.), de capital développement, de consulting (Hayek Engineering, Mc Kinsey, Aegglen & Partners, Price Waterhouse, etc.), mais il n'y a pas de véritables banquiers d'affaires au sens d'«investment bank» aux USA ou de «merchant bank» en Grande-Bretagne, à l'exception d'Omni Holding, la société de Werner K. Rey. Plus spécifiquement, il

reste beaucoup de choses à accomplir en matière de fusions-acquisitions d'entreprises. Il y a un marché pour ceux qui peuvent allier de vastes connaissances, beaucoup d'allant et d'imagination, ainsi que beaucoup de relations.

Imaginez qu'une entreprise suisse en l'occurrence veuille prendre le contrôle d'une société ayant dans un autre pays le même métier qu'elle: il faut identifier la cible possible, approcher la direction et les principaux actionnaires de cette firme, négocier au mieux, prendre toutes précautions vis-à-vis des diverses autorités qui peuvent être tentées d'opposer un veto à l'opération, explique le banquier d'affaires Pierre Moussa, président du groupe financier international Pallas et ancien Pdg de Paribas dans son ouvrage remarquable «La Roue de la Fortune».

La firme elle-même peut, bien entendu, mener à bien une telle transaction, de même qu'il peut y avoir un ou plusieurs intermédiaires ou conseillers. De part leur présence à l'étranger, les grandes banques en particulier peuvent renforcer leur rôle dans le «corporate finance» à l'égard des PME. L'évolution des marchés remet en question les vieilles structures d'intermédiation et d'organisation de financements.

RÉSEAUX DE DISTRIBUTION

L'intégration d'un vaste espace économique européen (renforcé par l'ouverture du bloc de l'Est) ne fait qu'accentuer cette évolution. Pour profiter en particulier du marché intérieur européen, une société devra disposer des réseaux de distribution et de l'expérience commerciale et de gestion nécessaire pour être présente à part entière. Il peut dès lors devenir plus simple de s'allier à une entreprise existante, voire de la racheter, que de constituer soi-même ces atouts.

«La libéralisation des marchés financiers facilite d'ailleurs ce mouvement puisque de nombreuses restrictions à l'achat d'actions tombent également. Concertées ou hostiles, les prises de participations peuvent ainsi se multiplier», écrit Lombard Odier & Cie dans son étude intitulée «Objectif Europe, le défi du siècle».

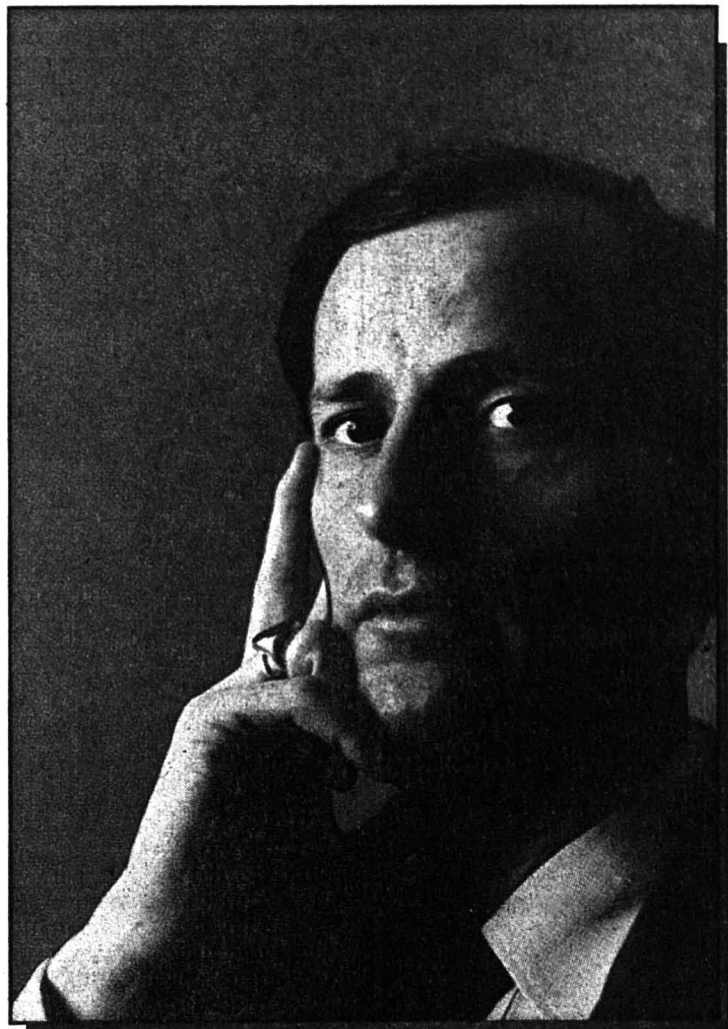

Albrecht Matuschka: le banquier d'affaires novateur en RFA. Il est également présent en Suisse.

Pour Albrecht Matuschka, il faut combiner la force des Anglo-Saxons dans les techniques financières avec la technique industrielle des Européens. D'autant plus que les capitaux sont plutôt abondants en Europe.

Dès lors, on peut très bien imaginer la mise en place de structures adéquates au sein de différentes banques ou de sociétés financières destinées aux PME et dirigées par des professionnels issus de différents secteurs industriels et ayant fait leurs preuves.

En d'autres termes, il faut créer des structures conjuguant un savoir-faire industriel avec un «know-how» en ingénierie financière, pour utiliser de manière optimale les ressources de financement d'une entreprise. C'est ce que fait précisément Omni Holding!

Le rôle du banquier d'affaires ou du financier consiste également à dépasser le conseil financier pour prendre des participations durables ou dans une perspective à moyen terme (de façon notamment à résoudre un problème de succession ou à apporter des fonds propres à une entreprise que celle-ci ne peut générer elle-même).

Il peut servir de relais avant de trouver un nouveau partenaire à même de mieux garantir le développement d'une firme et s'inscrivant dans un processus de regroupement d'un secteur industriel. La recherche d'un tel partenaire peut par exemple permettre à l'entreprise concernée de prendre pied dans la Communauté européenne. Ou alors la solution peut résider dans une fusion pure et simple avec ce partenaire.

Philippe REY

Un peu de monnaie?

La dernière semaine 89 n'aura pas été brillante pour le marché monétaire. Notre franc suisse s'est trouvé sous pression, le dollar américain est à la dérive, la livre n'en finit pas de dégringoler.

C'est dans une ambiance relativement nerveuse que les courtiers auront fini l'année. Et rien n'indique que la reprise de janvier sera plus gaie!

Les taux d'intérêt sur le franc suisse sont étonnants: 8 1/2% à un mois, ce qui est supérieur au dollar et au Deutsche Mark.

LE DOLLAR

Le si fier billet vert boucle son exercice 89 dans un vent de panique. Vent léger certes, mais qui voit le dollar au plus bas de l'année, un jour avant la fermeture du marché.

A 1,5230 - 1,5250, les marges sont un peu plus grandes, car il y a moins de contre-parties.

LE DEUTSCHE MARK

Les pressions sur le franc suisse ont amené la Banque Nationale Suisse à vendre du DM et du dollar. Et malgré cela, la devise allemande dépasse allégrement les 90 centimes. Mercredi, elle était par ailleurs supérieure à 91 centimes.

Dernier cours interbanques, hier matin: 90,50 - 90,70.

LA LIVRE STERLING

En voilà une autre qui se traîne, la livre sterling: 2,4770 - 2,4830.

LE YEN

Pas au plancher, mais très faible, le yen s'échangeait à 1,0730 - 1,0760.

LE FRANC FRANÇAIS

Bien disposé, on s'en doute, le franc français cotait 26,45 - 26,52.

LA LIRE

En forme à 12,04 - 12,08.

LE DOLLAR AUSTRALIEN

Il est bien faible notre dollar des antipodes. Si l'on se rappelle de sa cote à mi-mars (1,33), les 1,2110 - 1,2180 d'hier ne sont pas folichons.

J. Ho.

● Données recueillies auprès de M. Jeanbourquin de la SBS

Le DM et le marché allemand

Sous l'impulsion des investisseurs japonais, le marché allemand des actions ainsi que le DM continuent de connaître une flambée. Après les fêtes de Noël, l'indice FAZ a nettement confirmé le franchissement du seuil des 700 points, de telle sorte que 750 points constituent le prochain objectif, ce qui paraît tout à fait plausible à l'heure actuelle. Je constate que l'engouement des investisseurs se porte sur des grosses valeurs telles que la Deutsche Bank (au demeurant un bon véhicule d'investissement pour jouer l'ouverture du bloc de l'Est, mais que je trouve cependant un peu cher à son prix actuel), Siemens, etc.

Tandis que des titres tels que Henkel demeurent plus réservés parce que moins connus mais non moins dénués d'une qualité intrinsèque.

À LA CORBEILLE



Je continue de penser que les bourses allemandes restent dépendantes de Wall Street, si bien qu'un bon comportement du marché américain au premier trimestre 1990 prolongera, le cas échéant, leur tendance haussière. A l'inverse, si Wall Street

devait baisser, cela ne manquerait pas de freiner le marché allemand, lequel monte trop rapidement.

La bourse de Francfort devient surachetée, même si les données fondamentales de l'environnement du marché incitent à l'optimisme et le DM est la monnaie «centrale» européenne de facto. De plus, les événements de Roumanie sont une nouvelle confirmation de l'ouverture historique de l'Est.

Les statistiques américaines continuent pour leur part d'entretenir une certaine confusion. En effet, la hausse de 5,1% des commandes de biens durables en novembre se situe au-dessus des prévisions et laisse à priori un peu douter d'un «atterrissage en douceur» de l'économie américaine. Il n'en demeure pas moins que plusieurs secteurs

économiques subissent un sérieux ralentissement, notamment la distribution et l'automobile.

Sous l'effet d'une baisse supplémentaire des taux d'intérêt aux Etats-Unis, je n'exclus pas une hausse de Wall Street au début 1990, ce qui aurait, comme on l'a vu, une incidence positive sur les bourses européennes, dont la Suisse. Cette dernière est pour le moment éclipsée par Francfort.

Chronique boursière de

Philippe REY

Quant au Japon, sa situation fondamentale demeure exceptionnelle. Notons que les Tokins, ces organismes collectifs qui collectent une partie des primes de fin d'année versées

aux employés japonais, ne sont pas encore entrés sur le marché des actions, lequel s'est d'ailleurs sensiblement repris après le relèvement de 0,5 à 4,25% du taux d'escompte par la Banque du Japon.

De plus la faiblesse du yen, induite par un différentiel des taux d'intérêt en sa défaveur, favorise les exportations rendant ainsi vraisemblablement un nouvel excédent en hausse. Au plan technique, plusieurs signes montrent que le marché est suracheté. Néanmoins, 1990 devrait signifier une nouvelle progression du marché japonais. Il paraît donc logique d'être investis au Japon, à la condition cependant de bénéficier de bonnes sources d'informations afin de pouvoir maîtriser la rotation des secteurs.

Concernant les bourses helvé-

tiques, leur état stationnaire perdure. Le niveau élevé des taux d'intérêt sur le franc suisse forme assurément un frein à une avance supplémentaire à court terme. J'estime pourtant qu'une stabilisation des taux, voire une légère détente en concomitance avec un mouvement analogue sur les taux sur le DM, conjuguée à un rallye à Wall Street, peut les faire aller plus haut en janvier.

Comme ceci est aléatoire, je me montre prudent.

D'autre part, le manque de liquidité (ou l'étroitesse du marché) continue de pénaliser des valeurs de qualité telles que Walter Rentsch, Fuchs Petroleum, Walter Meier Holding, Sofigen, etc., alors même que les perspectives de ces différentes sociétés s'avèrent bonnes.

Ph. R.

**18H SUR 24H
NOUS VOUS
LAISSONS
LES CLEFS**

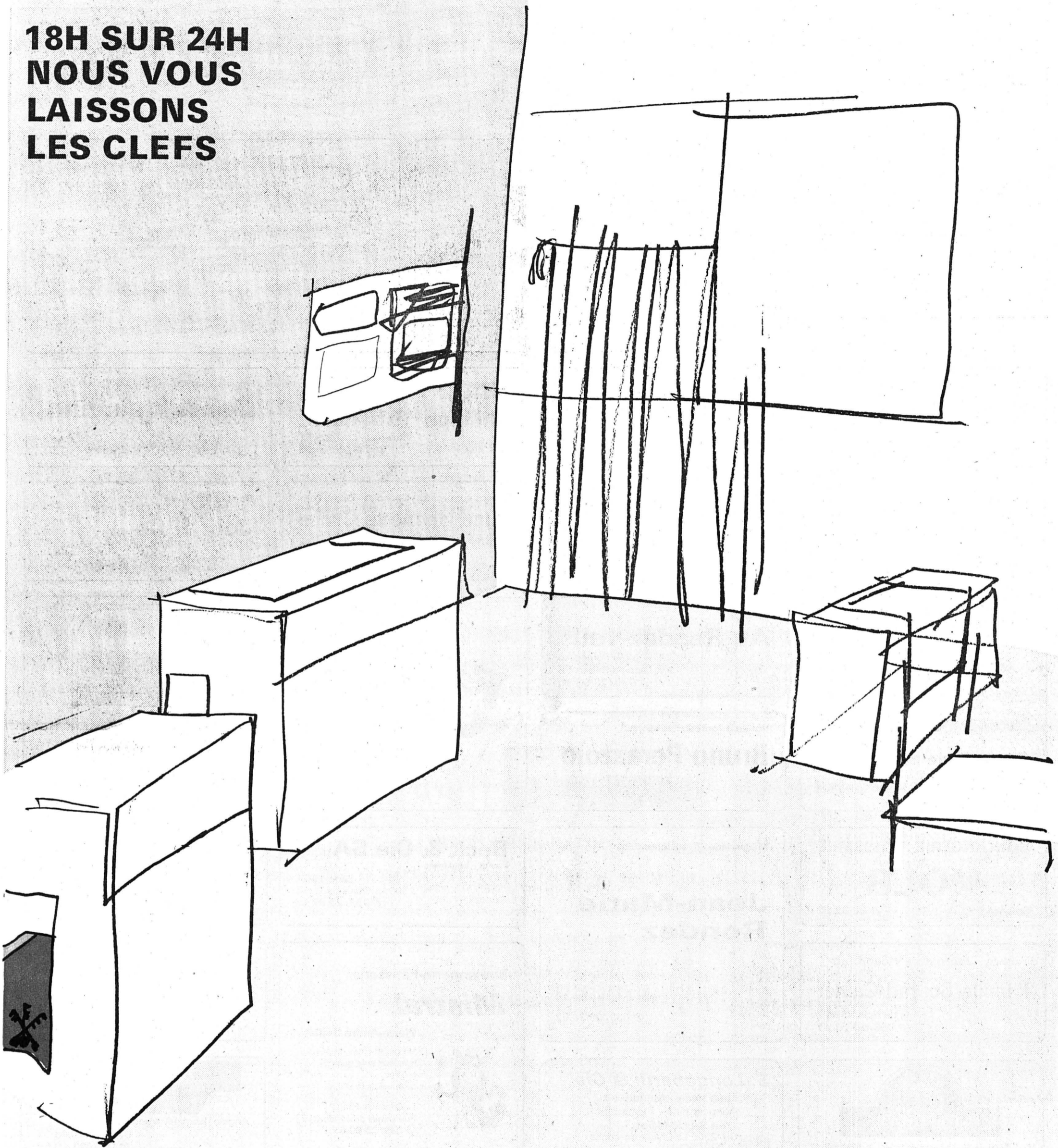

NOTRE ESPACE EN LIBRE-SERVICE OÙ TÔT OU TARD VOUS PASSEREZ NOUS VOIR

La SBS vous souhaite une bonne et heureuse année



**Société de
Banque Suisse**

Une idée d'avance

Auto-Ecole Pilote

H. Kaempf

Rue de l'Hôtel-de-Ville 25
☎ 039/28 29 85

MEILLEURS VOEUX
POUR L'ANNEE NOUVELLE
...ET MERCI A NOTRE
FIDELE CLIENTELE

**Fiduciaire
Michel Leister**Avenue Léopold-Robert 117
☎ 039/23 11 08**Pharmacie Henry**

M. et S. Henry, pharmaciens

Avenue Léopold-Robert 68
☎ 039/23 48 70**CARRELAGE
MAÇONNERIE
CHEMINÉES****Vocat-Sgobba**Beauregard 7
☎ 039/28 74 442300 La Chaux-de-Fonds
☎ 039/28 55 26**EH**Maîtrises fédérales
Bernard Schneider, Pierre-Alain Widmer**Electricité des Hêtres sa**Electricité courant fort
Téléphone
Paratonnerre

Rue des Hêtres 2 - 2300 La Chaux-de-Fonds - ☎ 039/28 37 55

Garage

M. Voisard

Agence cycles et cyclomoteurs Cilo

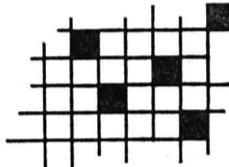
Rue du Parc 139
☎ 039/26 41 88Entreprise de carrelages
et de revêtements**Giulio Vona**

☎ 039/26 78 12

Primevères 10

Plâtrerie-Peinture
Papiers peints**Philippe Rufenacht**Rue de la Charrière 51
☎ 039/28 46 52

Epicerie Primeurs

Denis HulmannMarché 8
☎ 039/28 51 03

Transports et commerce de bois

Ischer SAChemin du Couvent 36
☎ 039/23 23 30/31

Tabacs - Journaux - Chocolat - Sport-Toto

Mme Henriette CucheRue du Temple-Allemand 109
☎ 039/23 40 95

Société fiduciaire

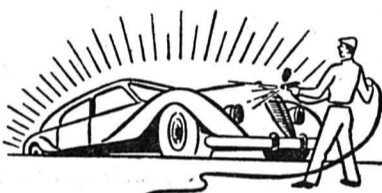
Joly & CoRue du Locle 1a
☎ 039/26 53 53Peinture au four
Redressage des chassis au marbre
Tous travaux de carrosserie
Devis sans engagement**Carrosserie Barth**Rochettes 94, ☎ 039/28 23 25
2300 La Chaux-de-Fonds

Bar à café

Au Rendez-vousM. et Mme Pomodoro
Av. Léopold-Robert 58
☎ 039/23 93 85

Volets à rouleaux et stores

Bruno Perazzolo☎ 039/23 36 70
Rue du Temple-Allemand 81**Fashion
Corner**Rue de la Serre 79 La Chaux-de-Fonds
☎ 039/23 70 95

BOULANGERIE-PÂTISSERIE

KOLB

Balance 5 ☎ 28 32 52

Maçonnerie - Transformations

**Jean-Marie
Rondez**Ruelle de la Retraite 14
☎ 039/28 38 92**Beck & Cie SA**

Fruits - Légumes

Serre 19-21
2300 La Chaux-de-Fonds
☎ 039/23 32 17

Carrosserie

Michel BarbezatFleurs 31
☎ 039/28 81 21 La Chaux-de-Fonds

Tabacs - Journaux - Vidéo Club

Famille Conrad GafnerRue du Bois-Noir 39
☎ 039/26 51 47**S. Longobardi & Cie**Ebénisterie - Menuiserie
Agencement - Restauration
1, rue Sophie-Mairet
CH-2300 La Chaux-de-Fonds
☎ 039/28 14 01

Boulangerie-Pâtisserie

Mistral

Pierre-André Boillat

Un grand choix de pains
spéciaux et la qualité
en plus
Vis-à-vis de la MigrosLa Chaux-de-Fonds
Rue Daniel-JeanRichard 22
☎ 039/23 09 66**Gobet SA - Œufs**Rue du Parc 2
☎ 039/28 67 21

Croix-Fédérale 35, La Chaux-de-Fonds, ☎ 039/28 48 47

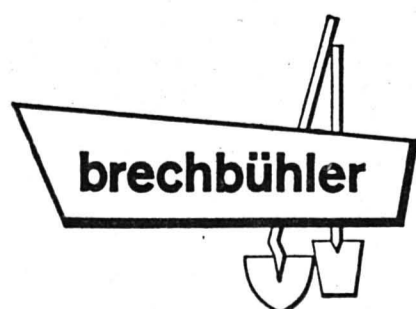
UNION SUISSE
VOTRE ASSURANCEAngelo Jacquod, agence principale
D.-JeanRichard 35
☎ 039/23 10 69Transports - Terrassements
Carrière - DémolitionBureau et carrière:
Joux-Perret 4
☎ 039/28 45 88Succ:
Saint-Imier
Coffrane
Les BreuleuxPHILIPPE METTHEZ
entreprise de peintureTETE - DE - RAN 28
2300 LA CHAUX - DE - FONDS
TEL. (039) 23 93 16
FAX. (039) 23 90 19
CERTIFICAT FEDERAL DE CAPACITE

Tabacs - Cigares

Au Brésilien

Famille Paltenghi

Avenue Léopold-Robert 6
☎ 039/28 41 48

Boucherie nouvelle

P.-A. LambercierRue Jardinière 89
☎ 039/23 30 16**Lieberherr Pierre**

machines-outils

Nord 70-72
La Chaux-de-Fonds**Michel Lambert**

Entreprise de maçonnerie

Fritz-Courvoisier 29b
2300 La Chaux-de-Fonds«Ma Boutique»
Maroquinerie-tapisserie**Maison Wasem**Rue de la Serre 31
☎ 039/23 88 31**CARROSSERIE
PERINETTI**☎ 039/28 12 55
Fritz-Courvoisier 60

La Chaux-de-Fonds

JANVIER

Babyboom en ville

Les statistiques de l'état civil enregistrent une augmentation de 50 naissances en 88 par rapport à 87. Dans le même mouvement, La Chaux-de-Fonds gagne 71 habitants. Les cinémas font croisade contre la taxe sur les spectacles. Une requête est adressée au Conseil communal, avec menace de fermeture de salles à l'appui. La ville de La Chaux-de-Fonds collabore à une campagne nationale de mesure du radon. Un témoin de l'industrialisation de la ville disparaît: l'un

des deux gazomètres, érigés au tournant du siècle, est démoli. Avec 22 autres villes suisses, La Chaux-de-Fonds est choisie pour l'opération «Azimut 89» lancée par l'Office national suisse du tourisme, opération qui fait de la ville le support 89 du tourisme en Suisse. Le Grand Conseil accepte un crédit de 8,4 millions pour l'assainissement du Gymnase cantonal de La Chaux-de-Fonds. Sans l'ombre d'une opposition, le Conseil général s'est exprimé en faveur du projet urbain «Espacité».

FÉVRIER

Café-restaurant Roc-Mil-Deux

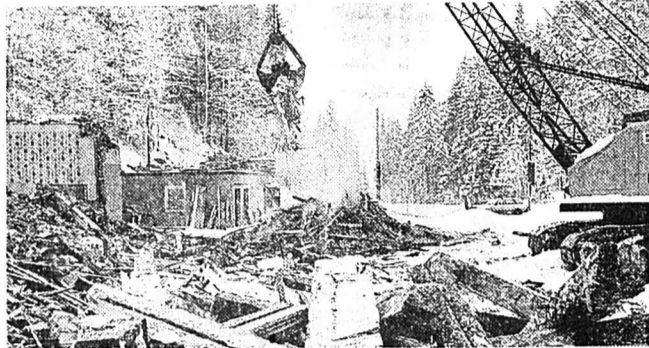

Le café-restaurant Roc-Mil-Deux aux Convers subit les assauts des démolisseurs. Place nette est faite aux travaux du tunnel sous La Vue-des-Alpes. Panne à Cridor: les ordures ont dû être stockées dans deux carrières de la ville. Nouveau scanner à l'Hôpital, premier pas vers l'aménagement d'un Centre cantonal de traitement contre le cancer par radiothérapie.

MARS

Projet Espacité

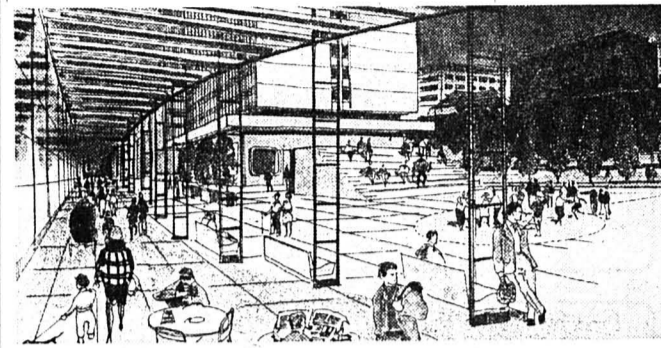

Appelés à se prononcer sur le projet d'aménagement urbain de la place Sans Nom «Espacité», deux votants sur trois ont accepté ce projet et refusé l'initiative pour une place verte. Un projet de 230 logements subventionnés aux Cornes-Morel est primé: il s'appelle «Esplanade». Les travaux devraient démarrer au printemps prochain, les premiers locataires pourront vraisemblablement emménager en 1993.

AVRIL

Le non au dépôt des TC

Aux élections cantonales, la droite, dans le district de La Chaux-de-Fonds, perd ce qu'elle avait gagné en 85 au profit des Indépendants. Ces derniers, avec un peu moins de 7% des voix restent exclus de l'hémicycle politique cantonal. En revanche, les écolos y font leur entrée avec deux élus. Au total, 17 élus de gauche pour 10 de droite. Par 52,7% contre 47,4%, les Chaux-de-Fonniers ont refusé de cautionner la garantie de 12 millions de francs d'emprunts donnés

par le Conseil général pour la construction d'un dépôt-atelier des Transports en commun aux Eplatures. Ville pionnière, La Chaux-de-Fonds devrait accueillir d'ici 1994 un centre de tri et de traitement des déchets dits spéciaux. Fille de CISA, cette usine, dont la construction est dévisée à 52 millions, répond au sigle de CITRED. Après quatre ans de procédure au niveau fédéral, l'aérodrome régional des Eplatures met en place des installations permettant le vol et l'approche aux instruments.

MAI

Bicentenaire fêté

Pour marquer le bicentenaire de la Révolution française, le Musée international d'horlogerie inaugure son exposition intitulée «La Révolution dans la mesure du temps 1793-1805». Par l'intermédiaire de son service de l'assistance, l'Etat loue un second immeuble destiné à héberger des requérants d'asile. Une trentaine d'entre eux s'installent au n°16 de la rue de l'Industrie. Un planeur s'écrase en bordure de l'aérodrome des Eplatures, peu après avoir décollé. Le pilote, argovien, est grièvement blessé. L'acci-

dent est dû à la rupture du câble de tractage. Historiens français et suisses se réunissent au Club 44 pour étudier et analyser, une journée durant, la «Révolution dans la Montagne jurassienne». Bien tempérée, du caractère mais de la douceur, simple: la cuvée 1989 de la Fête de Mai de La Chaux-de-Fonds est à l'image du vin dont elle célèbre l'arrivée. La ville s'est nichée le long du Pod. Même la grosse affluence n'a pas altéré son côté intime. Une belle édition.

JUIN

De La Chaux-de-Fonds à Harghita Bai

Le centre IMC fête ses 20 ans d'existence. Journées «portes ouvertes», exposition, spectacles et kermesse ont marqué cet anniversaire. Dans le cadre du vaste mouvement de protestation contre le projet fou de démolition massive du dictateur roumain Nicolae Ceausescu, la ville de La Chaux-de-Fonds s'est vu attribuer le village d'Harghita Bai. Création d'un institut unique au monde: celui de «L'Homme et le Temps». L'Université est déjà partie prenante de l'institution et

ébauche avec elle une collaboration durable. Premier des gros travaux de l'Institut: parcourir, d'ici 1991, les 700 ans de la Confédération sous l'angle de «L'Homme et le Temps en Suisse». La première pierre du Foyer Handicap est posée. Un événement, à n'en pas douter, pour la région. Foyer Handicap, rue des Moulins 22-24, représentera un complexe d'avant-garde, au niveau suisse, en faveur des jeunes adultes handicapés physiques.

JUILLET

Morne plaine



Après les promotions, le 8, c'est La Chaux-de-Fonds morne plaine. C'est en tout cas l'avis d'un journaliste solitaire du Tages Anzeiger venu passer deux jours en ville, en particulier dans ses bistros. Son point de vue est partial. Mais il est

vrai que l'actualité tourne au ralenti. Quelques sujets traités dans l'Impar: les fontaines, les escaliers retrouvés du gymnase, les vacances des Chaux-de-Fonniers sur les bords de l'Adriatique malgré les algues gluantes.

AOÛT

Quand l'urbanisme va...

Après le 1er août et la rentrée des vacances horlogères (le 7), les chantiers reprennent. Celui de la Migros est lancé en grande pompe (le 18). Malheureusement une grue cède le 22. La réfection de la tour de la CNA va bon train. Pour les travaux publics qui percent la chaussée tout l'été, celui-ci est idéal. Les commémorations se suivent et ne se ressemblent pas. Il y a celle d'Edmond Privat, grand pacifiste, dont le Centre espérantiste fête du 14 au 20 le centenaire de la naissance (le 17) et la «mob»

qui réunit les anciens soldats chaux-de-fonniers notamment les 21, 28 et 30. A la rentrée politique, les élus se préoccupent d'acheter quatre bus de plus et renvoient le rapport communal sur la centrale nucléaire de Creys-Malville. Quant à la rentrée scolaire, le 21, elle marque un arrêt de l'effondrement du nombre des élèves. Le Centre professionnel du Jura neuchâtelois cherche désespérément des mécaniciens. Et la direction de l'école primaire fait pour l'occasion peau neuve.

SEPTEMBRE

De la Braderie aux Vendanges

La Chaux-de-Fonds fête beaucoup. Les 1, 2 et 3, la Braderie est largement arrosée de lambada et les 22, 23, 24 les Vendanges accueillent ceux du Haut. Temps radieux le week-end du Jeûne pour la Rencontre de montgolfières. Pendant le mois, l'Impar et le Petit-Paris annoncent qu'ils jazzent ensemble, l'Ecole d'infirmières-assistantes fête ses 25 ans et annonce la première volée de la future école d'infirmières pour 1991, le Kiwanis remet un chèque de 100.000 frs. aux Foyer-Handicap de Neuchâtel et de La Chaux-de-Fonds, un projet d'hôtel quatre étoiles aux Arêtes semble naître.

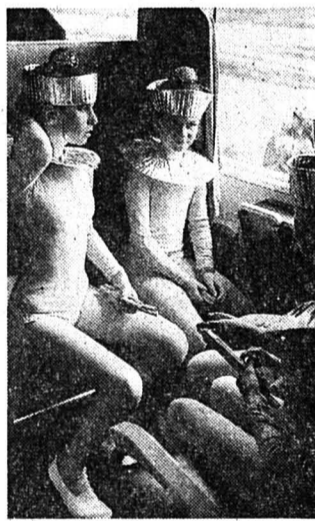

OCTOBRE

Des tragédies s'enchaînent

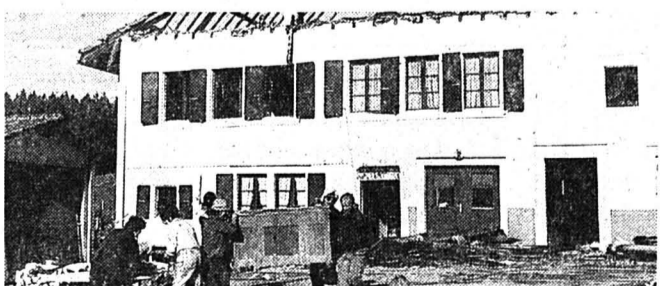

Le 21, au-dessus des Endroits, une ferme est ravagée par le feu: 1,5 million de francs de dégâts. Dans la nuit du 26 au 27 deux jeunes gens décèdent d'une surdose de drogue. Le 27, un terrible accident de la route coûte la vie à deux personnes. Les anniversaires du mois: le 10e du département audio-visuel

de la bibliothèque, le 20e de la paroisse des Forges et le 100e de la Lyre. Les inaugurations: le baptême de la rame CFF Colibri qui permet à 900 Chaux-de-Fonniers d'aller à Winterthur, la discothèque Cesar's, l'expo du MIH La révolution dans la mesure du temps au Kunsthau de Zurich, Modhac.

NOVEMBRE

Vivarium



Le Vivarium renaît de ses cendres. Inauguré le 7 dans cinq pavillons dans le parc du Bois du Petit-Château, il connaît depuis un succès exceptionnel.

Autre succès: celui de VAL, le premier salon de la vie associative locale installé à Polyexpo dans les meubles de Modhac qui a accueilli 10.000 visiteurs. En vrac, quelques événements notables: la réception de trois nouveaux programmes TV (la 5, M6 et la Sept), la création d'une Fondation Jules Humbert-Droz, le dépôt de trois plans de quartiers qui avec les autres projets immobiliers laissent espérer la création d'au moins 1.000 logements d'ici 10-15 ans, l'ouverture de la Biennale du Musée des beaux-arts, le violent feu de comble dans l'immeuble Numa-Droz 81 et la présentation d'un budget communal 1990 serré malgré la bonne conjoncture.

DÉCEMBRE

Dauphine de Miss Suisse romande



Grand jour pour Mireille Fankhauser, le 14, qui a été élue première dauphine de Miss Suisse romande. Autres événements de l'actualité chaux-de-fonnière: la démission du directeur de l'office

du tourisme, le 100e anniversaire de la naissance de l'écrivain et professeur Jean-Paul Zimmermann, la démolition de Marché 18, le trou de 1,7 million découvert à la Société d'agriculture.



MEILLEURS VOEUX
POUR L'ANNEE NOUVELLE
ET MERCI A NOTRE
FIDELE CLIENTELE



Magasin de tabacs et cigares
U. Di-Gianvittorio-Clerc
Noma-Droz 115
☎ 039/23 34 02

Chalet Heimelig
Lotti Burri
Mont-Cornu 67 - 2300 La Chaux-de-Fonds
☎ 039/28 33 50

Atelier couture
Romano Brizio
Passage L.-Robert 4
☎ 039/28 73 60

t
Fritz-Courvoisier 95
La Chaux-de-Fonds
039/28 50 52
23 14 73
tarditi+cie
Maçonnerie - constructions - rénovations

FERBLANTERIE - COUVERTURE
Michel CLAUDE
Bureau: ☎ 039/28 83 68
Rue de l'Hôtel-de-Ville 40 2300 La Chaux-de-Fonds

Fiduciaire
Raymond Chagnat
Maîtrise fédérale
Comptabilité - Bouclements - Impôts
Gérance d'immeubles
☎ 039/23 43 15
65 Av. Léopold-Robert 2300 La Chaux-de-Fonds

Café-Restaurant des Combettes
«Le Galetas»
Famille Mario Gerber - Les Bulles 1

Boucherie-Charcuterie de l'Abeille
Gérard Monney
Rue de la Paix 84
☎ 039/23 20 88

Bar - Tabac - Journaux du Grenier
L. Cattin
Grenier 26
2300 La Chaux-de-Fonds
☎ 039/23 32 83

la gondola
PIZZERIA SNACK
Daniel-JeanRichard 41 2300 La Chaux-de-Fonds
☎ 039/23 74 74

BERNINA
La Chaux-de-Fonds
Léopold-Robert 31
M. Mme Thiébaud ☎ 039/23 21 54

Gypserie - Peinture
L. Bassani
Helvétie 16
La Chaux-de-Fonds
☎ 039/26 51 49

Gérance et comptabilité
Maurice Kuenzer
Rue du Parc 6
☎ 039/28 75 78

Gaille
Votre boucherie
Votre charcuterie
Rue de l'Hôtel-de-Ville 4 ☎ 039/28 40 23

SOL
PARQUET - PLASTIQUE - TAPIS
HEIMO & FILS SA
Maîtrise fédérale
Magasin Parc 9
☎ 039/28 16 24

CAMIONS MULTI BENNES
CURTY
28 56 28
Marais 20
2300 La Chaux-de-Fonds

papiers peints luthy+co
Maison fondée en 1871
Rue Jaquet-Droz 39
☎ 039/23 11 31
Neuchâtel: Fbg de l'Hôpital 27
☎ 038/25 91 77

La Crêperie Bach & Buck
Serre 97 - La Chaux-de-Fonds

Boulangerie Pâtisserie
Bully
Rue Neuve 5 Tél. 039 28 71 14
LA CHAUX-DE-FONDS

BIERI & GRISONI S.A.
ENTREPRISE DE CONSTRUCTION
BATIMENT - GÉNIE CIVIL
TRAVAUX PUBLICS
LA CHAUX-DE-FONDS
Bd Epitaphes 13 - Tél. 039 26 02 02
NEUCHÂTEL
Av. des Alpes 125 - Tél. 038 24 23 71

Saisissez le meilleur job:
ADIA interim
Temporaires ou fixes.
ADIA INTERIM SA, Léopold-Robert 84, 2300 La Ch.-d.-F., 039/23 91 33

Café du Cerisier
Famille Schaffroth
☎ 039/28 33 86

COPI
108, avenue Léopold-Robert
CH-2300 La Chaux-de-Fonds
Tél. 039/23 97 33
039/23 44 33
Fax 039/23 97 10
Super centre de photocopies
Atelier de reprographie
Papeterie technique
Photocopies couleur quadrichrome
vous souhaite une symphonie
de couleurs pour 1990!

Boutique d'Or
Création - Joaillerie - Bijouterie
Claude Thiébaud
Tour de la Gare - Jaquet-Droz 58
La Chaux-de-Fonds - ☎ 039/23 13 09

Mobilière Suisse
Société d'assurances
...l'assurance d'être bien assuré
Marc Monnat, agent général
Serre 65 - ☎ 039/23 15 35
La Chaux-de-Fonds
Collaborateurs au service externe
Jean-Bernard Britschgi
mandataire commercial - ☎ 26 52 33
Louis Jeanmaire
inspecteur principal - ☎ 28 72 48
Alain Jeanmaire
inspecteur - ☎ 28 14 63
Jean-Laurent Bieri
inspecteur - ☎ 28 45 73
Christian Hirschi
inspecteur - ☎ 28 31 00

Un autre style
Fantaisie coiffure
Stylistes qualifiés
Rue de la Balance 14 - La Chaux-de-Fonds
☎ 039/28 37 75

Transports
VON BERGEN ET CIE
2301 La Chaux-de-Fonds
Crêt-du-Loche 12 ☎ 039/26 61 61

PHARMACIE CHAPUIS
Av. Léopold-Robert 81
2300 La Chaux-de-Fonds
☎ 039/23 01 45
Livraisons à domicile



MILLEURS VOEUX
POUR L'ANNEE NOUVELLE
...ET MERCI A NOTRE
FIDÈLE CLIENTÈLE

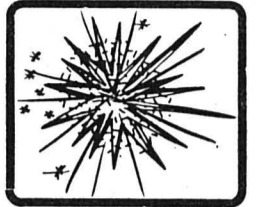

André Charmillot

Brûleurs à mazout et à gaz

Jardinière 101
☎ 039/23 23 36



G. Zuccolotto
Electricité, téléphone,
concession A

La Chaux-de-Fonds
☎ 039/28 66 33

Garage agricole

Francis Nussbaumer

Rue des Pâquerettes 8
☎ 039/28 44 88

VideoShop
H. Benninger

remercie sa fidèle clientèle
et présente ses meilleurs vœux
pour la nouvelle année

Toujours les dernières nouveautés
Promenade 16 ☎ 039/23 77 12
Bel-Air 11 ☎ 039/28 20 28

porcelaines
cristaux
listes de mariage

l'ensemblier de la table

roger blaser sa

la chaux-de-fonds
☎ 039/23 02 12

35, avenue léopold-robert

Pharmacie Bertallo

Avenue Léopold-Robert 39
☎ 039/23 45 90



Confection-
Chemiserie

Rue de la Balance 2
☎ 039/28 30 17



BOULANGERIE - PATISSERIE

F. Tschannen

fabrication de pain français

Charrière 57 ☎ 039/28 41 82



**L'Automobile-Club
de Suisse et ACS
voyages**

Av. Léopold-Robert 102
2300 La Chaux-de-Fonds
☎ 039/232 484

Multisols

Linols - Plastiques - Tapis - Tapis de milieu -
Parquets
A. Grilli Paix 84 - ☎ 039/23 92 20

**Garage
Reynold Jungen**

Rue du Locle 23
☎ 039/26 76 00

**Garage
et Carrosserie
de La Ronde**

Agence: Citroën - Fiat

Jacques Rieder

Rue Fritz-Courvoisier 55
☎ 039/28 33 33



Ferblanterie
Couverture

Daniel Hadorn

Ronde 6 ☎ 039/28 65 18

Plâtrerie-Peinture

Hermann Fuhrer

Point-du-Jour 26
☎ 039/28 68 73
La Chaux-de-Fonds

**Salon de Coiffure
Francesco & Maria**

Messieurs et dames
Francesco di Francesco
Place de la Gare

☎ 039/23 80 07

CHEZ TANINO

Bagnato Geatano
Tapis-Plastique-Parquets
Léopold-Robert 110
2300 La Chaux-de-Fonds
☎ 039/23 74 04



Le discount du Marché

Fornachon J-M

Rue du Marché 4
(derrière L'Impartial)
☎ 039/28 40 33



Haute coiffure

Eliane

Maîtrise fédérale

Avenue Léopold-Robert 128
La Chaux-de-Fonds

☎ 039/26 47 03

Constructions métalliques

Donato Sabella

Succ. M. Danzinelli

Charrière 21a
☎ 039/28 27 66

Station-service Shell

Crifo Filippo

Avenue Léopold-Robert 124
La Chaux-de-Fonds
☎ 039/26 56 86

Bonne et heureuse année 1989!



TRANSPORTS INTERNATIONAUX
DEMEGEMENTS GARDE-MEUBLES/
LOCATION CONTAINER

2300 La Chaux-de-Fonds
☎ 039/23 03 33

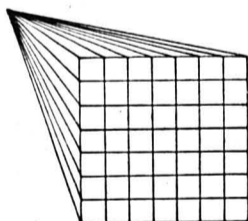

P.H. Heytens

Maçonnerie
Carrelage
La Chaux-de-Fonds
Tél. 039/23 06 83

Commerce de bois

Colette Joset

Avenue
Léopold-Robert 34
☎ 039/23 24 14

Entreprise de Plâtrerie-Peinture

André Gattoni

Maîtrise fédérale

Avenue Léopold-Robert 11
☎ 039/23 57 03

Diététique

LA HUCHE

Mme E. Rœhrig



Av. Léopold-Robert 76
La Chaux-de-Fonds
☎ 039/23 26 02

**Garage
P. Ruckstuhl sa**



Agence: Renault et Mercedes-Benz
Service de vente, atelier de réparation

Rue Fritz-Courvoisier 54
☎ 039/28 44 44





MEILLEURS VOEUX
POUR L'ANNEE NOUVELLE
ET MERCI A NOTRE
FIDELE CLIENTELE



Gilbert Guenin
Maison fondée en 1973
Rue Numa-Droz 80a
2300 La Chaux-de-Fonds
☎ 039/23 00 18

Amway
Développement
Diffusion

Matières
plastiques

Pies
POUR ELLE & LUI
Léopold-Robert 75
☎ 039/23 97 55

Ferblanterie, installations sanitaires
ventilations, chauffages.

A. GIRARD
SA
Fleur 6, ☎ 039/28 26 91

Le Roseau
Géestions et conseils budgétaires
Progrès 65, 2300 La Chaux-de-Fonds
☎ 039/23 35 18, Téléfax 039/23 95 54

Agencements de cuisines

la cuisine
Exposition et
bureau
Rainer Kophal
Technicien ETS
Progrès 37
2300 la Chaux-de-Fonds, ☎ 039/23 16 32

DROZ & CIE SA
Case postale 680
La Chaux-de-Fonds ☎ 039/23 16 46
Le rendez-vous des bons vins
vous présente ses meilleurs vœux.

UN SYSTEME DE FENETRES ET PORTES-FENETRES

FINSTRAL
PVC et PVC ALU

VOTRE SPECIALISTE
EN ISOLATION

menuiserie
vitrerie
J. Heiniger

Rue de la Cure 6, La Chaux-de-Fonds
Fax 039/28 12 86 ☎ 039/28 36 14

**Garage
Béring & Co**

Jaguar - Rover - Range-Rover -
Land-Rover - Suzuki

Rue Fritz-Courvoisier 34
☎ 039/28 42 80

**Boucherie
Chevaline Schneider**

Jardinière 74 - ☎ 039/23 54 82
Numaga - ☎ 039/26 90 58
Place du Marché - ☎ 039/28 35 04
Jumbo - ☎ 039/26 77 00

Café du Patinage

Relais routier
Mme Josy Bertin et sa fille Sylvie
Collège 55, ☎ 039/28 25 76

**Boutique
Reflets**
Terreaux 20
2300 La Chaux-de-Fonds
S.N. Ganguillet

Garage de la Poste
Réparations toutes marques, équipé
pour test antipollution
Nicola Gualano
Rue du Commerce 85, ☎ 039/26 42 25

Boutique **Chrys**
Spécial
grandes tailles
Av. Léopold-Robert 4
☎ 039/28 57 81

Boucherie-charcuterie

GRUNDER

Place du Marché
☎ 039/28 35 40

POLYGONE

Malou F., Maric L.,
François P. et Alain F.
souhaitent à vos entreprises

365
JOURS
DE SUCCÈS!

Polygone
Publicité et communication s.a.
11, avenue Léopold-Robert
2300 La Chaux-de-Fonds 2
Tél. 039 23 51 52/53

agence PSISW

Sylvain Schantz

**Restauration
de meubles**

**Menuiserie
Ebénisterie**

Depuis 15 ans à votre service

Rue du 1er-Mars 16c ☎ 039/28 67 60

GM GEORGES METZGER S.A.
Chauffage centraux
Installations sanitaires
Rue Daniel-JeanRichard 33
La Chaux-de-Fonds - ☎ 039/23 15 51

Salon de coiffure

Mme M. Matthey
Rue Numa-Droz 77
☎ 039/23 05 92

Salon-lavoir - Self-service

NORGE centre
Serre 11 bis ☎ 039/28 31 85
La Chaux-de-Fonds

Serrurerie

Victor Macoritto
Pose de portes de garages
Rue du Doubs 21
☎ 039/28 68 28

Service de location de
véhicules, machines-outils

LOUE-MOI
Service de location
de véhicules toutes catégories
Av. Léopold-Robert 163
La Chaux-de-Fonds
039/26 77 77

R. Dubois

Temple-Allemand 21
2300 LA CHAUX-DE-FONDS
☎ atelier: 28 47 57 domicile: 23 29 57

Encadrements d'art,
bois et aluminium
modèles de série et fait main

Posters - Gravures
Miroirs avec décors

P. et J. Froidevaux
Alimentation des Crêtets
Crêtets 117
☎ 039/26 41 66

**Café-Restaurant
des Forges**

Famille Baumgartner
Numa-Droz 208
☎ 039/26 87 55

SECURA

L'assurance de la MIGROS

Bureau conseil - La Chaux-de-Fonds

Eric Amey, Christian Dubois
Tibor Lova - Patricia Humbert-Droz

présentent à leur fidèle clientèle
et amis leurs meilleurs vœux
pour la nouvelle année

**W Carrosserie
Vigliotti**

Réparations toutes marques
Devis sans engagement
Achat et vente
de voitures neuves
et d'occasions

Rue du Parc 111 - ☎ 039/23 34 86
La Chaux-de-Fonds

PUBLICITAS
CENT ANS

Meilleurs vœux
pour une heureuse année
1990



MEILLEURS VOEUX
POUR L'ANNEE NOUVELLE
...ET MERCI A NOTRE
FIDÈLE CLIENTÈLE



Ferblanterie, installations sanitaires
Schaub & Mühlemann SA
Rue du Progrès 84-88
☎ 039/23 33 73

menuiserie
A. STUDER
ebenisterie
Parc 8
☎ 039/28 33 73

Décoration, meubles
tapis d'Orient et stores
Revêtements de sols
tapis, plastiques, parquets
rideaux, literie
SOL & LIT
R. ESTENSO
Rue du Parc 94
La Chaux-de-Fonds ☎ 039/23 63 23

Tout votre linge lavé et repassé
Blanchisserie
« Le Muguet »
Livraison à domicile - F. Kammer
Grenier 22 - ☎ 039/23 36 20

Café-Restaurant
de l'Abeille
Famille Papin
Paix 83 - 2300 La Chaux-de-Fonds
☎ 039/23 07 71

Café
« Le Pantin »
Ray et Dany
Ronde 5

Electricité - Téléphone
Camille Jaquet
La Chaux-de-Fonds / La Sagne
☎ 039/23 11 41

Continental
Assurances
Francis Gränicher
Agent principal
Olivier Courvoisier
Inspecteur
Rue Neuve 12
La Chaux-de-Fonds
☎ 039/28 56 74

Auto-école Willy Calame
Av. Charles-Naine 28
☎ 039/26 84 21

Garage des Sports
Auto réparation toutes marques, expertise, dépannage
Station Avia
Rte de Biaufond 62a
2300 La Chaux-de-Fonds - ☎ 039/28 25 74

PHARMACIE
DES FORGES
Richard Müller
2306 La Chaux-de-Fonds 6 - Charles-Naine 2a
☎ 039/26 95 44

Couleurs et vernis
Jallut S.A.
Rue Jaquet-Droz 10
☎ 039/23 17 10

«La Tabatière du Théâtre»
Tabacs, bureau de location du Théâtre
René Zaslowsky
Avenue Léopold-Robert 29

Alain Richard
Installateur sanitaire
☎ 039/28 32 17
Fritz-Courvoisier 7
2300 La Chaux-de-Fonds

Ecole de conduite
Daniel Jacot Fils
La Chaux-de-Fonds
☎ 039/26 89 14

Laiterie
du Versoix
M. et Mme C. Meier
Livraison à domicile
Numa-Droz 4 ☎ 039/28 43 22

Auto- Electricité
Winkler SA
BOSCH SERVICE
Rue Numa-Droz 132
☎ 039/23 43 23-24

Fiduciaire
Jean-Charles Aubert SA
Nicole Rössli experts comptables
Avenue Chs-Naine 1, (Tour des Forges)
J.-Chs Aubert
☎ 039/26 75 65

Coutellerie
Défago
Rue neuve 8
☎ 039/28 39 74

CORSETS LINGERIE
LOUISIANNE
toujours bien conseillé par le magasin spécialisé
Neuve 9, La Chaux-de-Fonds
☎ 039/28 42 50

Boucherie
A. Bühler
Rue du Grenier 3
La Chaux-de-Fonds
☎ 039/28 44 56

Marcelle Perret
ÉCRIVAIN PUBLIC
Progrès 65, La Chaux-de-Fonds 122856
Fax: 039/23 95 54, ☎ 039/23 35 18

Boutique **Élégance**
Bas - Collants - Lingerie - Aérobiec
L.-Robert 66, ☎ 039/23 65 52

MEUBLES TAPIS RIDEAUX
Leitenberg
Grenier 14
La Chaux-de-Fonds
Téléphone (039) 23 30 47

Café de l'Etoile d'Or
Famille G. Imobersteg
Rue Alexis-Marie Piaget 1
☎ 039/28 62 72

Fiduciaire Rémy-G. Huguenin
Expert-comptable et comptable
diplômé fédéral
Rue du Grenier 22
☎ 039/23 16 41

Restaurant piscine
et patinoires
Famille R. Fischer
Mélèzes 2

Confiserie
Trischknecht
Tea-Room
Place du Marché 10
☎ 039/28 47 72

Eaux Minérales
Bières - Liqueurs
p e h r b a r
Dépositaire: Bières Kronenbourg - Wartek
Rue du Parc 135
☎ 039/26 42 50

CHAUDRONNERIE
chauffer, ventiler, climatiser, de l'étude à l'entretien.
Votre ligne directe pour l'entretien, la réparation: 038 25 75 75
Vœux chaleureux
Sarre 29
2300 La Chaux-de-Fonds
Tél. 039 23 48 14
Probarreau 17
2004 Neuchâtel
038 25 45 88

Entreprise de couverture
Gaston L'Eplattenier
Rue du Progrès 22
☎ 039/28 83 22

MULLER musique SA
Léopold-Robert 50 La Chaux-de-Fonds

Ferblanterie
Matthey SA
Entreprise de ferblanterie en tous genres
Ventilation - Installation sanitaire
2300 La Chaux-de-Fonds
Rue du Commerce 124a
Tél. 039/26 62 42

GARAGE S. CAMPOLI
SUZUKI YAMAHA
REPARATIONS ET ACCESSOIRES
La Chaux-de-Fonds
Rue du Progrès 1
Tél. 28 73 04

Aux Caves de Verdeaux
Daniel-JeanRichard 29
La Chaux-de-Fonds, ☎ 039/23 39 80
Le rendez-vous des bons vins vous présente ses meilleurs vœux.

SERRURERIE
constructions métalliques
MARCO DANZINELLI
Alexis-Marie-Piaget 71
La Chaux-de-Fonds
☎ 039/28 27 12

Cordonnerie Daniel
Une bonne adresse!
Numa-Droz 160 ☎ 039/26 47 00

2301 La Chaux-de-Fonds
Avenue Léopold-Robert 79
Téléphone 039/23 82 88
Fiduciaire
Lucien Leitenberg sa
Membre de la Chambre fiduciaire



MEILLEURS VOEUX
POUR L'ANNEE NOUVELLE
... ET MERCI A NOTRE
FIDELE CLIENTELE

insta-rex
Ferblanterie - Appareillage
2300 La Chaux-de-Fonds
Rue de la Charrière 13a
☎ 039/28 39 89
J. Pralong
A. Quattrin

Bureau fiduciaire
Pierre Vuillemin
Doubs 116
☎ 039/23 85 85

Confiserie Minerva
Bruno Henauer
Avenue Léopold-Robert 66
☎ 039/23 16 68

POUR CEUX QUI ONT DU NEZ
NATIONALE SUISSE ASSURANCES
Yves Huguenin
et ses collaborateurs
Rue Jardinière 71 ☎ 039/23 18 76

ENTREPRISE DE CONSTRUCTION
La Chaux-de-Fonds
Rue du Pont 38
☎ 039/27 11 22
Edouard Bosquet
BATIMENTS
GENIE CIVIL
TRAVAUX PUBLICS

Usine de La Charrière SA
Louis Jaussi & Fils
Rue de la Charrière 59
☎ 039/28 49 51

mode enfants 2 à 14 ans
Jaquet-Droz 6. - ☎ 23 29 23
La Chaux-de-Fonds

Encadrements - Reliure industrielle et artisanale - Dorure
Claude Simonet & Cie
Allée du Quartz 9 ☎ 039/26 42 46

Benzina SA
pour votre plein de mazout
☎ 039/26 03 23 La Chaux-de-Fonds

CORTHESY S.A.
sanitaire - ferblanterie
chauffage - couverture
31, rue du Grenier
La Chaux-de-Fonds
☎ 039/23 18 23
Fax 039/23 00 40

le meublier de l'habitat
d'aujourd'hui... et demain
marcel jacot
rue neuve 1,
La Chaux-de-Fonds,
☎ 039/28 25 51
Château 4,
☎ 038/25 76 25

pharmacie **pilonel**
balancier 7 et serre 61
2300 la chaux-de-fonds
tél. 039-23 46 46 / 47
Préparations homéopathiques

Entreprise de Maçonnerie
Renaud BIERI
Daniel-JeanRichard 41
☎ 039/23 03 77

MOUET-LUMIERE Montandon & Co
ELECTRICITE TELEPHONE
Crêtets 98 - ☎ 039/26 50 50
2300 La Chaux-de-Fonds
Installations - Réparations - Etudes - Projets - Devis

Oisellerie de la Tour
Oiseaux et poissons exotiques
articles pour chiens et chats
☎ 039/23 88 55 Daniel-JeanRichard 13

noël forney
Chauffages centraux
Paix 111
La Chaux-de-Fonds ☎ 039/23 05 05

Garage-Carosserie de la Charrière
Agence Volvo
P.-A. Jeanneret
Rue de la Charrière 24
☎ 039/28 60 55

Horlogerie-Bijouterie
A. Vuilleumier
Rue Neuve 10
☎ 039/28 66 94

Sellerie
Jean-Félix Houriet
☎ 039/28 76 61
Hôtel de Ville 37 2300 La Chaux-de-Fonds

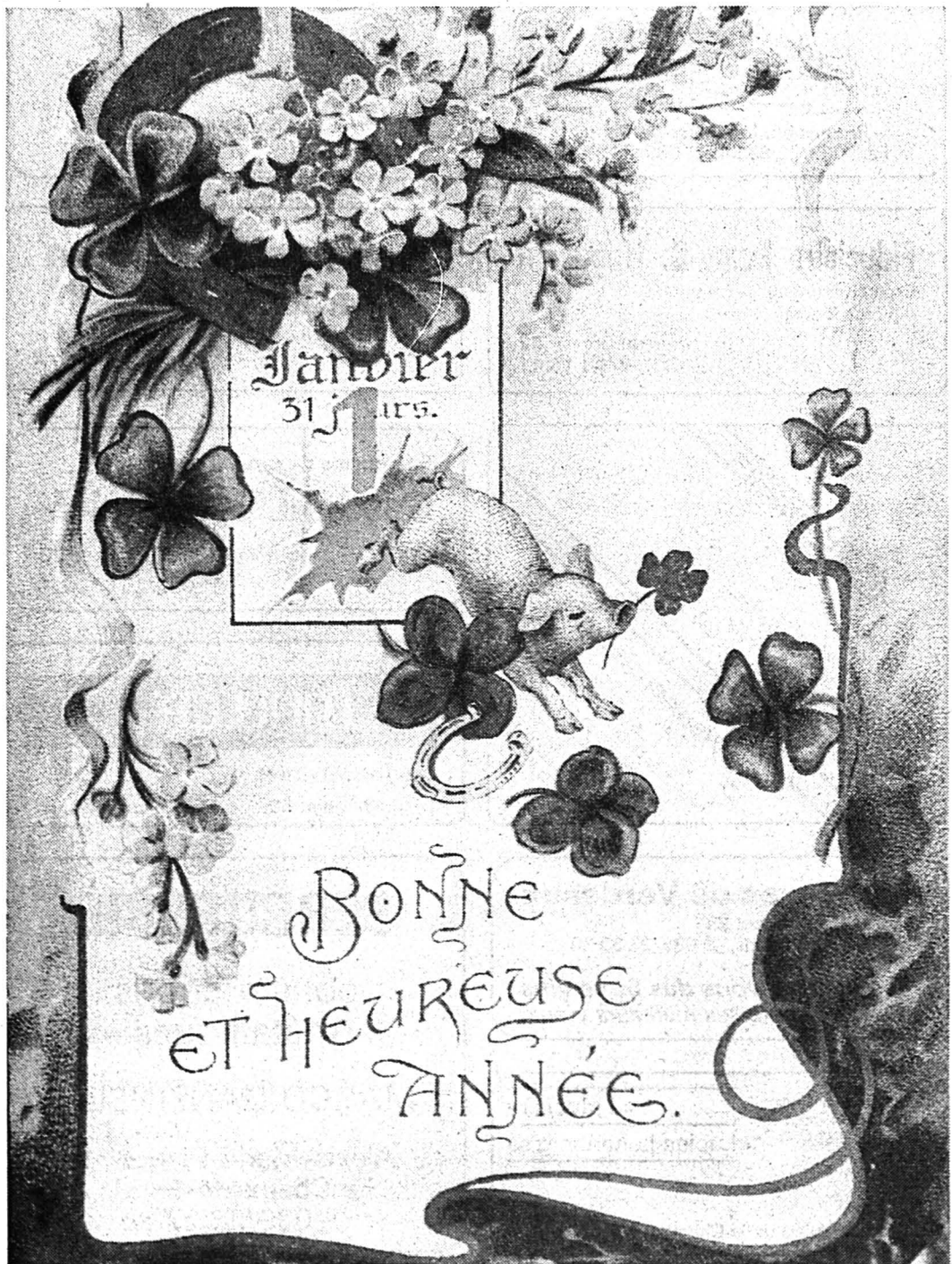

Garage et Carrosserie du Versoix
Campoli & Cie
Agence officielle LADA - FIAT
Vente - Echange - Entretien - Réparations
☎ 039/28 69 88 Rue de la Charrière 1a

Menuiserie-Vitrierie-Ebénisterie
Vuille & uilliomonet
Serre 32 - La Chaux-de-Fonds
☎ 039/23 46 55

Charles Vurlod + Fils
Jardiniers-Paysagistes
Beauregard 11
☎ 039/28 18 89

Cordonnerie des Forges
Ph. Lizzio
Charles-Naine 7 ☎ 039/26 56 30

Boucherie du Succès
M. Francis Widmer
Succès 1
La Chaux-de-Fonds ☎ 039/26 83 26

L'Impartial
Rue Neuve 14 - La Chaux-de-Fonds
☎ 039/21 11 35



MEILLEURS VOEUX
POUR L'ANNEE NOUVELLE
...ET MERCI A NOTRE
FIDÈLE CLIENTÈLE



B. CUCHE
Entreprise de maçonnerie
en tout genre
Montagne 20
2300 La Chaux-de-Fonds
☎ 039/23 14 75

Freiburghaus
Pierre Freiburghaus SA
Travaux publics - Génie civil
Goudronnage et fabrication de divers
enrobés bitumeux à chaud et à froid
Rue du Collège 100
☎ 039/28 49 33
et 28 49 34

Bonne année
BIJOUTERIE
Mayer Stehlin
LA CHAUX-DE-FONDS
Avenue Léopold-Robert 57
☎ 039/23 41 42

Boucherie
Daniel Imobersteg
Rue Alexis-Marie Piaget 1
☎ 039/28 39 12

Francesco Buccieri
Carrosserie du Jura
Avenue Léopold-Robert 117
☎ 039/23 84 78

Vins en gros
Rudolf & Kaiser
Succ. E. Rudolf
Rue de la Serre 91-93 - ☎ 039/23 23 80
ou 039/23 23 81

Bernard Ducommun
Maîtrise fédérale
Menuiserie-Ebénisterie
- Agencement de cuisines
- Fenêtres PVC + bois
- Transformations, poste de verre à vitres
La Chaux-de-Fonds - Röcher 20a
☎ 039/28 74 95

TEINTURERIE Monnet
succ. Burri
Location robes de mariées
Collège 21 La Chaux-de-Fonds ☎ 039/28 32 51

ENTRESOLSA
LE PAILLASON
☎ 039/28 70 75 Passage du Centre 3

Comestibles
Moser
succ. Locorotondo
Rue de la Serre 59
☎ 039/23 26 88

Arnold Wälti et famille
Rue de l'Épargne 20
☎ 039/28 22 64 ou 28 69 08

pharmacie centrale
Dr. P.A. Nussbaumer Pharm. 57 Av. L. Robert.
☎ 039/23 40 23/24

Menuiserie - Agencement
R. Bottari
Avocat-Bille 7-9 - ☎ 039/28 37 33

...NOUS ALLONS...
A LA TOUTOUNNERIE
Salon de beauté canine Noëlle Brossard
Nous vous remercions de la confiance que vous nous avez témoignée, nous vous présentons nos meilleurs vœux pour la nouvelle année.
Rue du Parc 28 - La Chaux-de-Fonds
☎ 039/23 74 81

Elevage de Saignelégier
Caniches moyens - nains
14, rue du Pâquier - Saignelégier
☎ 039/51 18 12

Cordonnerie Miami
Multi-services
M. Letterio D'Ignoti, Daniel-Jean Richard 19
☎ 039/23 11 91 La Chaux-de-Fonds

Confiserie - Tea-Room
mirabeau
Neuve 7 ☎ 039/28 79 50

Pierrot Ménager
Appareils ménagers
Agencements de cuisine
Rue de la Serre 90
☎ 039/23 00 55

Magasin de fleurs
Floris
G. Wasser
Rue de la Serre 79
☎ 039/23 02 66

BAR À CAFÉ **La Ruche**
Arlette Girard
Av. Léopold-Robert 108 ☎ 039/23 28 44

Garage de l'Etoile
G. Casaburi - Agent Peugeot et Talbot
Fritz-Courvoisier 28
2300 La Chaux-de-Fonds ☎ 039/28 13 64

Quincaillerie
Toulefer SA
Place de l'Hôtel-de-Ville
☎ 039/28 62 55

Sports - Pêche
Chasse - Caoutchouc
Chopard
Depuis 1922
Neuve 8
Place du Marché
☎ 039/28 27 92

Garage et Carrosserie de l'Est
Pierre Visinand
Rue de l'Est 29-31 ☎ 039/28 51 88/00
2300 La Chaux-de-Fonds
Service de vente, atelier de réparation,
halle d'exposition permanente
voitures neuves et occasions
Agent officiel

Reliure - Dorure
Atelier Carédor
Rue de la Côte 2
☎ 039/28 44 69

Café-Restaurant ABC
Madame Kraenzlin Serre 17
Famille Feremutsch ☎ 039/23 18 10

BIJOUTERIE - HORLOGERIE
Le diamant
Avenue Léopold-Robert 41
La Chaux-de-Fonds
LONGINES RADO swatch ZENITH

Garage du Puits
Agence Nissan
Frédéric Winkelmann
Rue du Puits 10
☎ 039/28 35 80

Boutique
New Look
Mode masculine
L'exclusivité, le sport chic
et de quoi étonner !
Egalement pulls cachemire
dames
Serre 55, face au cinéma Scala
☎ 039/23 88 22

Television / Disques / Hi-Fi / Photo-cinéma
brugger
La Chaux-de-Fonds L-Robert 23-25
(039) 23 12 12

Fiduciaire Kubler
25 ans
Fiduciaire KUBLER
1965-1990
Avenue Léopold-Robert 50
☎ 039/23 23 15/16
présente à sa fidèle clientèle ses remerciements sincères et ses vœux de bonheur, santé et prospérité pour l'An Nouveau.

Maréchal
Guido Althaus
Rue des Terreaux 7
☎ 039/28 56 86

ÉLECTRICITÉ
René Berra
☎ 039/23 05 91 - Progrès 85 - La Chaux-de-Fonds

Boulangerie-Pâtisserie
Arthur Hochuli
Place de l'Hôtel-de-Ville 1a
☎ 039/28 27 39

Meilleurs vœux pour 1990...
Atelier de l'Hôtel-de-Ville
Menuiserie - ébénisterie
Walzer Frères SA
...et merci de la confiance
que vous nous avez témoignée en 1989
Hôtel-de-Ville 38, La Chaux-de-Fonds
☎ 039/28 32 27



MEILLEURS VOEUX
POUR L'ANNEE NOUVELLE
...ET MERCI A NOTRE
FIDELE CLIENTELE



Alimentation J. ZYBACH
 Cave la Grotte Rue du Locle 26
 2300 La Chaux-de-Fonds
 ☎ 039/26 87 38

TELESON
 AV. LÉOPOLD-ROBERT 70 • 2300 LA CHAUX-DE-FONDS

PROLINI SA
 Manufacture de boîtes
 de montres
 or – acier – métal

Installations sanitaires – Chauffage – Dépannages
Voegtli SA
 La Chaux-de-Fonds – Le Locle
 Charrière 101 – ☎ 039/28 70 40

Machines agricoles, tronçonneuses
 Husqvarna, tracteurs Renault, habits de
 sécurité
Werner Wälti
 Maréchal-Forgeron Rue du Locle 69
 ☎ 039/26 72 50

Boulonnez!
idealjob
 AGENCE OFFICIELLE DE EMPLOI POUR LE SPORT SUISSE
 TEMPORAIRE & FIXE
 La Chaux-de-Fonds 039/23 63 83 31, av. Léopold-Robert (Tour du Casino)

**CRÉDIT FONCIER
 NEUCHÂTELOIS**
 Siège: place Pury 13, 2001 Neuchâtel
 et ses agences
 présente à sa fidèle clientèle
 ses meilleurs vœux
 pour la nouvelle année

AU COQ D'OR
 F. von Kaenel
 et son personnel
 Place du Marché 8
 ☎ 039/28 43 43
 Av. L.-Robert 66
 ☎ 039/23 20 33
 Succursale
 à Saint-Imier

**PIANOS
 ROSSELET**
 Soleil 16 (Place du Bois)
 ☎ 039/28 67 52

**GARAGE
 AUTODELTA SA**
 Serre 110 Tél. 039-23 46 81 La Chaux-de-Fonds

Entreprise Domenico Corsini
 Maçonnerie - Carrelage
 Nord 59, 2300 La Chaux-de-Fonds
 ☎ 039/28 74 76

**Restaurant du
 Grand-Sommartel**
 Daniel et Mary-Blanca Maurer
 ☎ 039/31 17 27

**Hôtel de la
 Croix-Blanche**
 Jean-Pierre Tissot
 La Sagne
 ☎ 039/31 51 21

Menuiserie
**Fernand
 Matthey**
 Les Ponts-de-Martel
 ☎ 039/37 14 90

MESSERLI PAUL
 Terrassements
 Miéville 17, 2314 La Sagne
 ☎ 039/31 72 33

Epicerie
**Mosset
 Française**
 2322
 Le Crêt-du-Loche
 ☎ 039/26 85 77

**Restaurant
 Nakamura-Voisard**
 Biaufond
 ☎ 039/28 64 85

Menuiserie
Favre Frères
 Les Ponts-de-Martel
 ☎ 039/37 12 07

Plâtrerie, peinture, papiers peints
Marcel Frigeri
 2322 Le Crêt-du-Loche
 ☎ 039/26 63 21

Laiterie-Fromagerie
Famille Henri Perret
 La Sagne
 ☎ 039/31 52 05

ENSA
 Agences de:
 • LA BRÉVINE
 • LES PONTS-DE-MARTEL
 • LA SAGNE
 et leurs collaborateurs
 présentent à leur fidèle clientèle
 leurs meilleurs vœux
 pour la Nouvelle Année

**STRAHM
 PHILIPPE**
 TERRASSEMENT - TRANSPORT
 LES PLANCHETTES TEL. (039) 23 23 23 23 13 91

Scierie, charpente, menuiserie
Frédéric Finger
 Les Ponts-de-Martel
 ☎ 039/37 12 47



Bonne Année

**Menuiserie
 Kaufmann**
 ébénisterie agencement décoration
 Les Reprises 16 2332 La Cibourg (NE) Tél. 039 28 28 07

Entreprise
A. Durini
 Maçonnerie-
 Carrelage
 Les Ponts-de-Martel

**Buffet
 de la Gare**
 M. et Mme Maurice
 Jacopin
 Les Ponts-de-Martel
 ☎ 039/37 12 12

Tél. Bureau 039/31 52 01
 Tél. Atelier 039/31 51 34

GENTIL FRÈRES SA
 Transports - Carrière - Terrassements
 Commerce de bois
 construction de chemins forestiers
 2314 La Sagne

Claude Simon-Vermot
 Atelier mécanique
 2316 Les Ponts-de-Martel

Stadelmann Radio-TV
 + tabacs-journaux
 Les Ponts-de-Martel
 Grand-Rue 14
 ☎ 039/37 16 17 et 37 17 90

TOUTE L'ANNÉE SPORTIVE EN IMAGES

JANVIER



● **Ski alpin.** - Le talent de Vreni Schneider a éclaté au grand jour. Pendant le premier mois de l'année, elle a répété le geste de la victoire à un rythme affolant... et en toute simplicité. (Photo Widler-a)

FÉVRIER



● **Ski nordique.** - Le 24 février 1989, au terme d'une course complètement folle, Hippolyt Kempf, Andreas Schaad et Fredy Glanzmann (de gauche à droite) remportaient la médaille de bronze par équipe lors du combiné nordique des Mondiaux de Lahti. (Photo Widler-a)

MARS



● **Hockey sur glace.** - Le 13 mars, Byll Gillighan et le CP Berne ont mis fin à la suprématie de Lugano en remportant le titre de champion suisse. (Photo Lafargue-a)

AVRIL



● **Hockey sur glace.** - Les visages de Simon Schenk (à droite) et du Zougois Philippe Neuenschwander (debout) en disent long, l'échec des Suisses au CM du groupe B de Oslo fut cuisant. (Photo Widler-a)

MAI



● **Football.** - Daniel Jeandupeux n'est plus à la tête de l'équipe de Suisse depuis le 8 mai. Son départ n'a pas eu l'effet escompté par certains... (Photo ASL-a)

JUIN

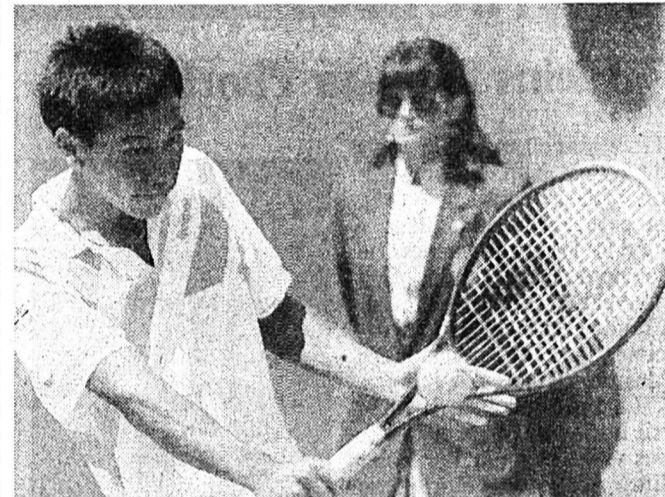

● **Tennis.** - Le 11 juin, l'Américain Michael Chang (17 ans) est devenu le plus jeune vainqueur des Internationaux de France de Roland-Garros. (Photo AP)

JUILLET



● **Cyclisme.** - Les exploits de Greg Lemond ont marqué la saison cycliste. Sa sensationnelle victoire dans le Tour de France et celle au championnat du monde de Chambéry restera dans toutes les mémoires. (Photo Maeder-a)

AOÛT



● **Athlétisme.** - Roger Kingdom jubile. C'était le 16 août au meeting de Zurich après avoir battu le record du monde du 110 mètres haies en 12"92. (Photo AP)

SEPTEMBRE



● **Football.** - Roger Läubli sera le nouvel entraîneur du FC La Chaux-de-Fonds à partir du 1 janvier 1990. Son retour à La Charrière est décidé depuis le 6 septembre 1989. En attendant, le futur entraîneur des «jaune et bleu» a déjà pris place sur le banc chaud-fonnier. (Photo Schneider-a)

OCTOBRE



● **Football.** - Le 7 octobre à Sion, l'arbitre Bruno Klötzli est agressé par les joueurs du FC Wettingen. L'ASF sanctionnera très sévèrement les joueurs argoviens. Voilà encore une affaire qui a terni l'image du football. (Photo Hofer-a)

NOVEMBRE



● **Automobilisme.** - La saison de formule 1 a pris fin le 5 novembre à Adelaïde après un Grand Prix d'Australie peu reluisant. La rivalité entre les deux pilotes Ayrton Senna (à gauche) et Alain Prost, le champion du monde, de l'écurie McLaren-Honda aura défrayé la chronique une année durant. (Photo Widler-a)

DÉCEMBRE



● **Football.** - Le Chilien du FC Sion Tudor, jubile, son équipe vient de battre Servette et se qualifie pour le tour final pour le titre. (ASL)

INFLATION: LA RANÇON DE LA GLOIRE

JANVIER

On pense aux vacances

L'année vient à peine de commencer que l'on parle déjà des vacances. La Société Suisse de Microélectronique et d'Horlogerie vient de décider de ne plus fermer ses portes pendant les vacances horlogères. Une page se tourne dans le monde horloger.

Les vacances ne sont pas la préoccupation majeure de M. Delors. Celui-ci serait plutôt surchargé de travail. Le 20 janvier, il fait une proposition aux pays membres de la Communauté européenne de s'associer avec les pays membres de l'AELE.

Jacobs Suchard Tobler est très attentive aux progrès réalisés par les Douze. Sa structure lui permet du reste d'appréhender le problème européen avec optimisme. Pour améliorer encore la rationalité de son management, la société neuchâtoise se rapproche chaque année davantage de son centre de production de Berne. Le 31 janvier, l'administration quitte ses vastes immeubles de Serrières, pour de confortables bureaux à Monruz. Un déménagement que certains considèrent comme une défection!

FÉVRIER

Les 150 ans de Patek

Les horlogers prestigieux de la Suisse ne sont pas des gamins! Ils atteignent même parfois des âges canoniques. Patek Philippe célèbre ainsi son 150^e anniversaire en réalisant la montre la plus compliquée du monde: le calibre 89.

Dotée de 33 fonctions, cette pièce unique que présente ici le vice-président de Patek, M. Philippe Stern, va être achetée aux enchères par un collectionneur, au prix record de 4,95 millions de frs.

La maison genevoise est l'une des dernières manufactures à réunir encore les sept métiers de l'horlogerie.



MARS

L'inflation s'installe!

Le spectre de l'inflation se dessine déjà en ce début d'année. Le mois de février a vu l'indice des prix à la consommation progresser de 0,3%, ce qui correspond à un renchérissement annuel de 2,3%. La suite des événements de l'année ne fera que confirmer le retour de l'ennemi économique No1!

Mais l'inflation n'est en fait que l'inconvénient d'une surchauffe économique incroyable. Dans ce contexte conjoncturel favorable, la maison chaux-de-fonnière Girard-Perregaux revient dans ses murs!

Le directeur général, M. Francis Besson, acquiert la majorité du capital social auprès du groupe Desco. Girard-

Perregaux émerge ainsi d'une crise qui aura duré neuf ans. Les nouvelles bases sont saines, la société étant complètement restructurée et la reprise se fait dans une atmosphère de confiance. Les cadres de Girard-Perregaux sont par ailleurs intéressés aux destinées de l'entreprise.

Pour démontrer, si besoin était, que les affaires tournent bien dans l'économie nationale, le plus grand groupe suisse, Nestlé, publie des chiffres éloquentes: un bénéfice net de plus de 2 milliards de frs, en hausse de 11,5% et un chiffre d'affaires de 40,6 milliards de frs. Une nouvelle augmentation de capital est attendue.

AVRIL

Pleins feux sur l'horlogerie

Traditionnellement, le mois d'avril est celui de l'horlogerie. Cela se confirme en 89, avec le retour au premier plan de la marque genevoise Vacheron Constantin. Son nouveau directeur, M. Claude Prælochs, entend ranimer l'une des maisons les plus prestigieuses de Suisse.

La belle santé de l'industrie horlogère éclate aux yeux des visiteurs de la 17^e Foire Européenne de l'Horlogerie et de la Bijouterie à Bâle. Tous les exposants se montrent enchantés des contacts et des commandes réalisés sur les bords du Rhin.

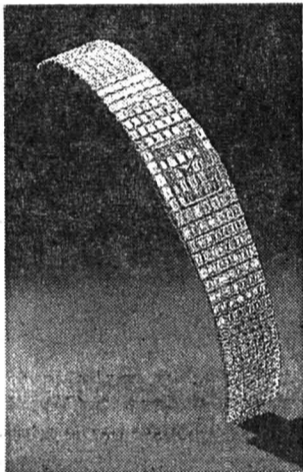

MAI

Hypothèques: toujours plus haut

Notre Banque nationale suisse ne passe pas pour être spécialement tendre. Confirmation en ce mois de mai, elle maintient sa politique de rigueur. Il faut admettre que le franc affaibli, l'inflation en progression et les taux qui ne se stabilisent pas, sont autant de bonnes raisons de se serrer la ceinture.

Dans ce remue-ménage conjoncturel, l'élection d'un nouveau président au Centre suisse d'électronique et de microtechnique passe quasiment inaperçue. C'est le très médiatique Pierre Arnold qui succède au Dr Hartmann. Fin mai, pour la deuxième

fois de l'année, le taux des anciennes hypothèques est relevé d'un demi point. Le taux est, provisoirement on le verra plus tard, installé à 6%.

La principale raison de cette hausse du taux hypothécaire vient de la diminution dramatique de l'épargne traditionnelle. Les épargnants sont aujourd'hui plus dynamiques que les générations précédentes, ils cherchent le profit maximum et n'hésitent plus à investir à l'étranger. Pour financer leurs prêts, les banques sont contraintes d'emprunter sur l'euromarché, à des taux supérieurs à ce qui se pratique

JUIN

L'anniversaire des FTR



Installées depuis 1942 à Serrières, les Fabriques de Tabac Réunies SA sont affiliées au groupe Philip Morris depuis 25 ans. Un anniversaire qui sera fêté dignement.

JUILLET

Le Mexique en vedette

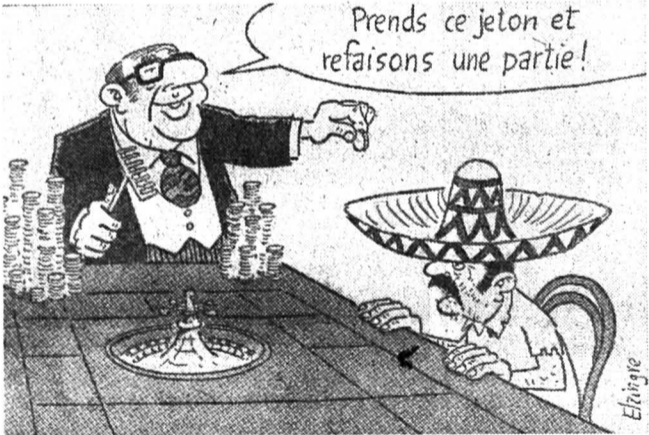

Les Suisses sont en vacances. Mais pas l'actualité économique. Le Mexique est en vedette, avec une réduction de 35% de sa dette commerciale. Elzingre est inspiré!

AOÛT

Landis & Gyr: 1000 places supprimées

Le mois d'août démarre sur une note estivale et musicale: Sony fête les dix ans du walkman.

Mais l'heure n'est plus à la détente. L'économie a repris ses droits et le travail ne manque pas. Notamment dans le secteur des machines, où les commandes sont notamment plus importantes que ces dernières années.

La grande forme de cette industrie se voit aussi dans une amélioration des réserves de travail. Au cours du premier semestre, les nouvelles commandes ont ainsi dépassé les 12 milliards de frs, ce qui est

supérieur de 16% aux chiffres de 1988.

Dans cette euphorie qui saisit l'ensemble des branches industrielles, l'annonce de la suppression de 1000 emplois par Landis & Gyr vient à point nommé pour rappeler la fragilité de notre système. Le groupe zougois va modifier ses structures, ce qui engendrera sur les trois prochaines années des réductions drastiques de postes de travail. Ces mesures sont inévitables pour maintenir le groupe face à la concurrence internationale. Les progrès de l'électronique poussent à la restructuration.

SEPTEMBRE

Hermes Precisa disparaît



Après les difficultés de Landis & Gyr, c'est Hermes Precisa qui met un terme à son activité et licencie près de 300 personnes. Les rescapés de cet ancien fleuron de l'industrie romande travailleront dans un secteur de R & D.

OCTOBRE

Un mini-krach, pour la peur

Le krach d'octobre 1987 est encore dans les mémoires quand Wall Street voit son indice Dow Jones dégringoler de plus de 190 points, le 13 octobre. Tout le monde s'attend donc à un nouveau lundi noir! En définitive, le lundi 16 octobre ne sera qu'un «mini-krach», heureusement. Ce qui n'empêche toutefois pas les places boursières mondiales d'enregistrer des baisses de l'ordre de 7% en moyenne. Mais les dégâts sont limités, grâce à une légère reprise de la place new-yorkaise. Si l'on énumère les résultats des bourses, on voit que Londres a clôturé à -3,2%, Paris -6,9%, Francfort -12,8%, alors que

Tokyo ne perdait que 1,8%, confirmant par là la solidité de sa bourse. Cette chute des cours n'a pas mis la Banque nationale suisse dans tous ses états! Elle est en fait plus préoccupée par la hausse de l'inflation et la montée continue des taux. Dans ce contexte, elle ne prévoit pas de changer sa politique monétaire restrictive. Ce n'est qu'au milieu de l'année 90 que M. Lusser situe le point d'inflexion de la conjoncture. Le président de la BNS pense que la détente sur les taux ne viendra qu'ensuite. Quant au rétablissement du franc, M. Zwahlen se montre enchanté du nouveau taux lombard flottant.

NOVEMBRE

Cartier à Saint-Imier

Le vallon de Saint-Imier n'a pas été épargné par les bouleversements économiques, ces dernières années. L'annonce de l'installation de Cartier dans la cité imérienne est donc très positive.

La maison parisienne va créer 180 postes de travail d'ici à 1991. Elle va également construire un véritable centre industrie à Villeret. Cette direction centralisera la planification, les achats, le montage et les contrôles finaux pour les différentes marques du groupe.

Mais cette arrivée n'est pas du goût de tout le monde. Les horlogers de la

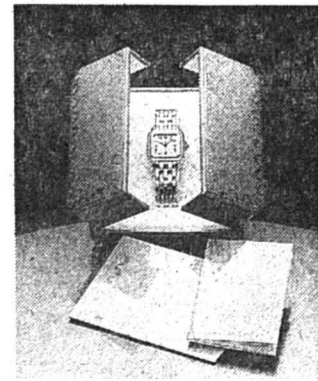

région et du pied du Jura sont inquiets pour leur effectif. Pour trouver 180 collaborateurs, Cartier va nécessairement devoir débaucher...

DÉCEMBRE

Sur une note pessimiste



Le mot de la fin restera pessimiste. Malgré l'humour d'Elzingre! Depuis 1983, la Suisse n'avait pas connu un taux d'inflation aussi prononcé: 1,2%

pour le seul mois de novembre et une moyenne annuelle qui devrait atteindre 4,4%. La hausse du taux hypothécaire, et par là des loyers, y est pour beaucoup.

LE LOCLE ET SON DISTRICT EN 1989

JANVIER

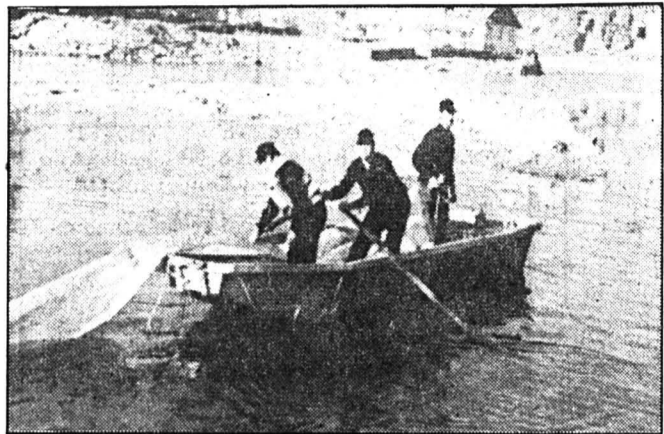

Pilotes du «jeu de l'avion» aboutissent au tribunal de police (13). Pollution aux hydrocarbures aux Brenets: les pompiers établissent des barrages (14, notre photo). Aboutissement du référendum contre des logements sociaux rue de Gérardmer (17). Une chasse à l'homme débute au Locle et se poursuit dans tout le canton (20).

FÉVRIER



Des menaces planant sur le cargo domicile sont évoquées au Conseil général (7). Comœdia représente son spectacle «Abracadamour» dans ses locaux tout neufs (13, notre photo).

MARS

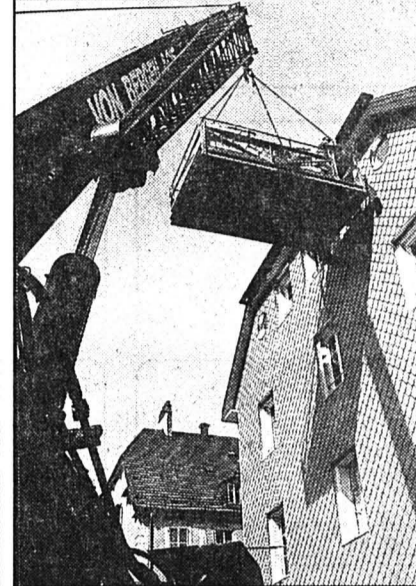

La route Villers-le-Lac-Le Col est fermée pour 7 mois (2). Le collège Jehan-Droz se pare d'une fresque new-look (8). Le Parlement des jeunes est plébiscité au Conseil général (18). Spectaculaire déménagement de l'OROSP (29, notre photo). Les agents de la police locale changent d'uniforme (30).

AVRIL



Elections communales: barre à gauche dans la continuité (10).

On commence à percer la deuxième galerie au Col-des-Roches (15).

Menaces sur le «Régio»: les Brenessiens se mobilisent (18).

Hommage à Edouard-Louis Sandoz au Château des Monts (29, notre photo).

MAI



Réouverture des Moulins célébrée par le peintre Eric Matthey et le sculpteur Georges-André Favre (1). Un gros incendie met à mal l'immeuble Monts 66 (18, notre photo). Nouvelle vie pour la terrasse du Casino (26). Une ferme est ravagée par le feu à Montlebon (30).

JUIN



Le référendum contre des logements sociaux à Gérardmer est repoussé par le corps électoral (5). Le Salon littéraire met la clé sous le pail-

lasson (13). Election du Parlement des jeunes (22, notre photo). Une société locloise forme des élèves-officiers en Libye (29).

JUILLET



L'avenir du train en question au Conseil général (1). Des parents se mobilisent contre une suppression de classe au Corbusier (1) mais la décision est maintenue (7). Création d'un foyer pour réfugiés à Bellevue (7). Des dames,

des rythmes et des couleurs aux Promos (10, notre photo). Le minigolf est inauguré au Communal (12). Sius-Electronic SA s'installe au Locle (14). La fromagerie du Chauffaud est détruite par le feu (31).

AOÛT



Jacques Pilet fait souffler l'air du large au 1er Août (2). Le saut du Doubs est à sec (9, notre photo). 104 bougies pour la doyenne du canton

Hélène Rufener (22). Le Locle commence à tirer la langue: il faut économiser l'eau (30).

SEPTEMBRE

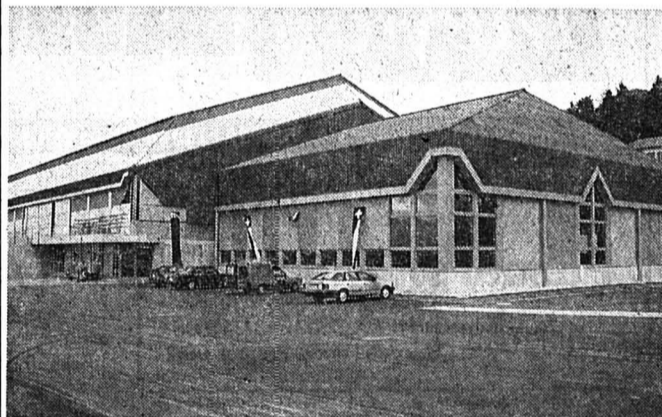

Donation de 100.000 m2 de tourbières aux Ponts-de-Martel (8). Des forestiers du tiers monde viennent en visite dans les forêts communales du Locle (14). Un mur peu apprécié au Cerneux-Pé-

quignot (15). Halle de gymnastique: le Conseil général des Brenets se donne le temps de la réflexion (28). Inauguration de la nouvelle halle polyvalente des Ponts-de-Martel (30, notre photo).

OCTOBRE



Le plus haut chantier du Locle culmine au Kaltwasserpass (6, notre photo). Les tourbières de Brot-Plamboz fêtent en musique leur 10e anniversaire (9). Des spéléologues sont surpris par les eaux près d'Ornans (9). Le

Locle toujours à sec: ouverture de la patinoire retardée (10) et conduite provisoire reliée aux eaux de La Brévine (16). Try-Ski SA lance une «selle de marche» (25). Epilogue de la Watch-Connection (31).

NOVEMBRE



Le rapport sur l'adduction d'eau renvoyé en commission au Conseil général (4). Fin probable de cargo domicile (7). Réduction programmée de 7 postes à l'école secondaire (8). La levure des

Trois Rois fêtée en grandes pompes (18). Inauguration du tronçon les Bassots-Malpass (20, notre photo). Démission d'Eric Pavillon, directeur de la Fondation Sandoz (25).

DÉCEMBRE



Circulation routière: Le Locle goulet d'étranglement (1). Elaboration du gazoduc La Chau-de-Fonds-Les Brenets (4). Le lac des Taillères est gelé (5). La commission du Conseil général dit oui à

l'eau du lac (8). Avenir du Casino: appel lancé à la population (9). Des clubistes loclois partent le 25 à l'assaut de l'Aconcagua, dans la Cordillère des Andes (16, notre photo).



MEILLEURS VOEUX
POUR L'ANNEE NOUVELLE
ET MERCI A NOTRE
FIDELE CLIENTELE

Kiosque du Technicum
Philippe Perret
Place du Technicum
Le Locle

M. et Mme
Chocolatier
Confiseur

J. Amstalden
Rue du Temple 17
Le Locle

E. Delay & Fils
Tapissiers-décorateurs
Jaluse 5, Le Locle, ☎ 039/31 28 45

Horlogerie-Bijouterie
Famille Jossi
Daniel-Jeanrichard 1, Le Locle
☎ 039/31 14 89

Atelier du Lion d'Or
Grand-Rue 20, Le Locle
Jaquet-Droz 35, La Chaux-de-Fonds

Garage Pandolfo & Cie

PIZZOTTI ROBERT
MACHINES A LAVER
Vente & service
J.-J. Huguenin 25 LE LOCLE
Tél. 039/316.540

Entreprise d'électricité
Sjogenthaler Choffet
Courant fort - Courant faible - Téléphone
Envers 5 - 2400 Le Locle - ☎ 039/31 45 28
2405 La Chaux-du-Milieu - ☎ 039/36 11 74

Claude Jeanneret



Station service 24 h sur 24
Rue Girardet 37
Le Locle
☎ 039/31 40 30

ROBERT FLEURS
Jean-Ph. Robert
Grande-Rue 40
Le Locle
☎ 039/31 46 69

Les prix!
Le service!
La qualité!
LE SAVOIR-FER
Rue de la Banque 13 - angle rue des Envers
Le Locle - ☎ 039/31 87 87

Gypserie-Peinture
Rue des Envers 39
Le Locle

Entreprise ferblanterie-couverture
PRETOT
La Claire 8
Le Locle

Carrelages
Revêtements
Serge Personeni
Le Locle
☎ 039/31 77 45

Boucherie - Charcuterie
E. PERREGAUX
Spécialités de saucisses
neuchâtelaises
Médaille d'or
MEFA 1988
Progrès 47 - Le Locle - ☎ 039/31 72 72

Chaussures
Mottet
Rue Daniel-JeanRichard 13
Le Locle

Coiffure
Eveline
Rue de la Côte 6 - Le Locle
☎ 039/31 89 09

Epicerie du Quartier Neuf
Jocelyne Pizzotti
J.-J.-Huguenin 25 - Le Locle
☎ 039/31 16 29

BOUTIQUE
Lisalaure
Mme E. Reinhard
Rue Daniel-Jeanrichard 27
2400 LE LOCLE
☎ 039/31 83 83

Qureshi Vidéo-Centre
Place du Marché
2400 Le Locle
☎ 039/31 84 36
VIDEO-TV-HI-FI-VIDEO-CLUB

Entreprise de ramonage
BANDERET
Le Locle

Emissa SA
Rue de France 55
Le Locle

André Bubloz
Bureau technique
Concessionnaire des téléphones
Rue des Etangs 16
Le Locle

Alimentation - Vins
M.-J. Ducrest
Rue de France 33 - Le Locle
☎ 039/31 11 54

Meylan MEUBLES
Maurice Meylan, ébéniste - Rue de France 4-8 - Tél. 039/31 23 79

Menuiserie
Louis Cupillard
Concorde 55
Le Locle

Cordonnerie centrale
Pasquale Colagrossi
Rue des Envers 37
Le Locle
☎ 039/31 55 42

Coiffure Catherine
☎ 039/31 41 42
Marais 18
2400 Le Locle

Serrurerie, constructions métalliques
Pascal Monacelli
Le Locle, Combe-Girard 4 - ☎ 039/31 19 05
La Chaux-de-Fonds, Progrès 99a

TAXIS RÉUNIS
31 55 55
077 37 12 30
LE LOCLE

Boutique d'Art
Mme Nelly Jacot
Rue de la Banque 9 - Le Locle
A la Santé
M. et Mme P. et H. Bailloz
Temple 8 - Le Locle

Boucherie
M. et Mme Farcy Jeanneret
Rue Jean-D'Aarberg 8
Le Locle

Fédération Suisse de gymnastique
Section du Locle

GRAVHOR
Mme et M. D. Hirt
Rue de la Gare 14
Le Locle

Frey Fleuriste
Le Locle
Rue du Temple 6
☎ 039/31 47 37

Moto-Garage Franco Paolasini
Rue du Crêt-Vaillant 4
Le Locle
☎ 039/31 34 44

René Aerni
Kiosque Place du Marché
Le Locle

Boucherie de La Jaluse
E. et M. Ammann

Famille Leresche
Rue Henry-Grandjean 1
Le Locle
☎ 039/31 46 05

Ferblanterie
Couverture
Etanchéité
Ventilation
Paratonnerre
VERNETTI et Cie
Maîtrise fédérale
Installations sanitaires
EAU + GAZ
Envers 17, ☎ 039/31 24 39, Le Locle

H. Dubois
Maroquinier
Le Locle
La Chaux-de-Fonds

Boucherie Centrale
Ph. et Ev. Ammann
vous remerciant
de votre confiance.

batiboum
Willy Maurer
Rue Andrié 3 2400 Le Locle ☎ 039/31 38 15

La Ferme Modèle
Famille Willy Santschy
Beauregard-sur-Le Locle

PAPETERIE - Encadrements
Grandjean
Temple 3 - 2400 Le Locle

Café de La Place
Mme Sonia Maillard
☎ 039/31 24 54

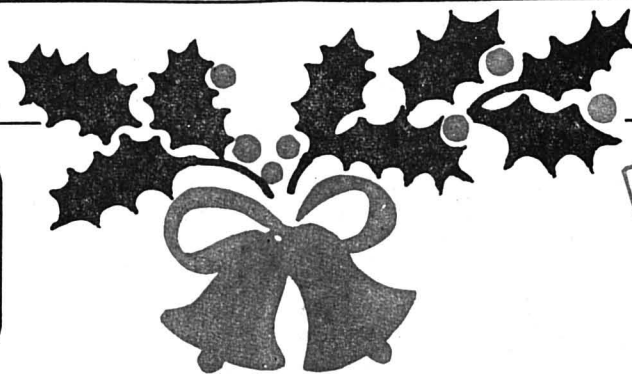

MEILLEURS VOEUX
POUR L'ANNEE NOUVELLE
...ET MERCI A NOTRE
FIDELE CLIENTELE



2400 Le Locle, ☎ 039/31 77 77
2114 Fleurier, ☎ 038/61 39 05

ELECTRO-SERVICE SA

Les laitiers du Locle:

J. Pellaton

Epicerie-Laiterie Côte 18

C. Perrottet

Laiterie agricole Passage du Centre

Rollat motorsport

Gérardmer 19, 2400 Le Locle
☎ 039/31 80 96
AGENCE MAZDA
Géométrie - Suspensions - Freins - Culasses
Révisions moteurs

Entreprise de bâtiments, travaux publics,
réfections de façades

Pierre Notari & Cie

Rue du Terté 5
Le Locle

Menuiserie-Vitrierie

POSSA

Fenêtres
matière synthétique
Fenêtres bois
Fenêtres bois et métal

2400 Le Locle
☎ 039/31 58 18
2300 La Chaux-de-Fonds
☎ 039/26 85 85

remercie sa fidèle
clientèle et lui présente
ses meilleurs vœux pour
l'année 1990.

Café des Sports

M. et Mme F. Venier
Rue Jehan-Droz 15
Le Locle

**Resmini
Mario**

Gypserie-peinture

Le Locle

☎ 039/31 87 35

**Restaurant
des Replattes**

s/Le Locle Famille B. Faivre
☎ 039/31 14 59

Votre agence au Locle



garage-
carrosserie *W. Burkhalter*

Le Locle, Jaluse 2, ☎ 039/31 82 80



*Boutique
Pois de
Lenteur*

Catherine Vernerey
☎ 039/31 69 91
Bournot 25, Le Locle

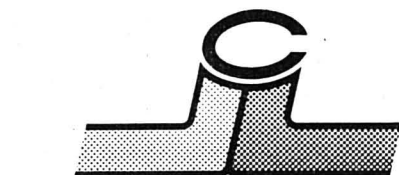

CORTHELY S.A.
sanitaire - ferblanterie
chauffage - couverture

Filiale Rue du Grenier 31
Le Locle La Chaux-de-Fonds
☎ 039/23 18 23
☎ 039/31 65 20 Fax 039/23 00 40



**La Boutique
de la Jaluse**

Le Locle, Jaluse 11, ☎ 039/31 67 22

Entreprise de bâtiment

Franchini SA

et famille Rue des Jeanneret 44
Le Locle



D. JeanRichard 35b - 2400 Le Locle

**R. et D. Schnetzer
Kiosque du 1er Août**

Le Locle

Zurich - Assurances

Viviane Baumann
Pierre Benoit
Charles-Henri Richard
Daniel-Jeanrichard 31 - Le Locle
☎ 039/31 52 51

Entreprise de plâtrerie-Peinture



**M. Di Francesco
Roberto**
Le Corbusier 23
Le Locle
☎ 039/31 87 24

**VC Pédale
Locloise**

Le Locle

Francis Botteron

Tapissier - décorateur

Rue des Envers 11
Le Locle

Confection pour messieurs



Entreprise familiale ☎ 039/31 17 20
Rue Daniel-Jeanrichard 15-17 Le Locle

Rentenanstalt

Marc Marmy

Envers 62 - ☎ 039/31 56 82

**Coutellerie P.-A. Vermot
et Model'Shop**

Daniel-JeanRichard 21
Le Locle

Chez Aubert

ALIMENTATION GÉNÉRALE - LAITERIE
Rue Bournot 17 - 2400 Le Locle
☎ 039/31 10 66



**CAFÉ
DES
CHASSEURS**

Quartier Neuf
☎ 039/31 45 98

Pisciculture des Enfers

Truites, grenouilles, écrevisses

Le Locle
☎ 039/31 45 91



Le Locle
(face à la
Poste)
☎ 039
31 19 07

Electricité générale

FRÉDY BULÀ

Daniel-Jeanrichard 25
Le Locle

GABERELL
CHARPENTE-MENUISERIE
☎ 039/31 87 19
LE LOCLE
LA CHAUX-DU-MILIEU



C.-A. Girard

Entreprise de peinture

Avenir 23, Le Locle
☎ 039/31 86 75

C. Matthey

Tapissier-décorateur

Côte 14 - Le Locle - ☎ 039/31 35 28

ISCHER & STOSSIER

Installation sanitaire
Eau - Gaz - Air comprimé

France 9 Le Locle
☎ 039/31 45 40 bureau
31 28 72 privé

Rue du Pont 8 - Le Locle
Administration: ☎ 039/31 14 44
Rédaction: ☎ 039/31 33 31

TONDAT Frères

Chauffage, sanitaire,
entretien brûleurs,
à mazout et à gaz,
régulation de chauffage,
détartrage de chauffe-eau.

☎ 039/31 21 21

Daniel-Jeanrichard 5
2400 Le Locle

**Giuliano
Uccelli**

Plâtrerie-Peinture

Rue J.-J.-Huguenin 10
Le Locle
☎ 039/31 64 72



MEILLEURS VOEUX
POUR L'ANNEE NOUVELLE
ET MERCI A NOTRE
FIDÈLE CLIENTÈLE

J. SAINT-PÈRE
Transports
Vieux-Chêne 3 ☎ 039/31 60 34
2400 Le Locle Natel 080/34 48 20

Tabacs-Journaux
Simone Favre
Rue D.-Jeanrichard 33
Le Locle

Boucherie
Veuve Gaston Matthey
Jeanneret 17, 2400 Le Locle

A l'enseigne du Lux
Brasserie
Jeux de quilles
Mme et M. Roland Frutschi
Le Locle - ☎ 039/31 26 26

Musique Militaire
Le Locle

Atelier de tôlerie industrielle
Jean VERNETTI
Renato Vernetti succ.
Rue des Envers 17-19, Le Locle

Garage du Stand SA
Mrs Willmann
Automobiles
Girardet 27, Le Locle, ☎ 039/31 29 41
Un nouvel agent NISSAN se trouve désormais tout près de chez vous.

Menuiserie
Robert Balanche
Rue des Jeanneret 30
Le Locle
☎ 039/31 48 26

Bâtiments travaux publics
Jean-Pierre Maspoli SA
Rue de la Foule 26
Le Locle

Vélo-Club Edelweiss
Le Locle

Les contemporaines
1924
vous souhaitent une
bonne et heureuse année.

Parti Libéral-PPN neuchâtelois
District du Locle
Section du Locle

Pierre Freiburghaus SA
Travaux publics - Génie civil
Goudronnage et fabrication de divers enrobés bitumeux à chaud et à froid
Grande-Rue 3 - 2400 Le Locle

Ina
dames / messieurs
D.-JeanRichard 27, Le Locle
☎ 039/31 14 13
membre de la haute coiffure française

La Boutique du Tricot
Mme Jeanrenaud
D.-JeanRichard 35
Le Locle

Epicerie Simon-Vermot
Rue du Crêt-Vaillant 3
Le Locle

F.T.M.H.
Rue du Crêt-Vaillant 19
Le Locle
☎ 039/31 15 42

Charpente, menuiserie, escaliers
E. Casati
Le Prévoux

Serrurerie, ferblanterie, installations sanitaires
Eisenring & Cie
Rue du Temple 12
Les Brenets

Club du BERGER ALLEMAND
groupe loclois

Menuiserie
Jean-Pierre Schneider
La Brévine
☎ 039/35 13 24

Ferblanterie-couverture
H. Muller
Les Brenets
bureau: ☎ 039/32 18 87
atelier: ☎ 039/32 19 49

Café de la Place
M. et Mme Jean-Pierre Robert
Rue du Collège 1
Les Brenets

Boucherie
Famille François Bonnet
Grand-Rue 17
Les Brenets



Discothèque Cabaret
2416 Les Brenets
☎ 039/32 11 91
BUTTERFLY

Laiterie, charcuterie
Famille J.-François Tharin
Grand-Rue 11 - Les Brenets

Boucherie
Famille André Arnoux
La Brévine
☎ 039/35 11 06

Auberge du Vieux Puits Hôtel
Y. Bessire et famille - La Chaux-du-Milieu
☎ 039/36 11 10

Menuiserie charpente Famille
Marguet SA
Le Cerneux-Péquignot

Scierie commerce de bois Famille
René Bruchon
Le Cerneux-Péquignot

Menuiserie-Ebénisterie
Raymond Wuthrich
Rue Pierre-Seitz 4
2416 Les Brenets
☎ 039/32 11 50

GARAGE DU COL
électricité & mécanique
R. BOVIER
2412 Le Col-des-Roches
Tel. 039/31 28 94

Garage de la Sibérie
Jacques Robert
Agence Subaru
2401 Le Cachot
☎ 039/36 12 58

Ferblanterie-couverture
Concessionnaire paratonnerre
Isolation et revêtement de façades
Karl Wagner
Maîtrises fédérales
2412 Le Col-des-Roches
☎ 039/31 82 23

Entreprise de gypserie-peinture
Georges Vassalli
La Crête 93
Les Brenets

Hôtel de Ville
Famille Huguenin-Jenal
La Brévine
☎ 039/35 13 44

Jeannin Charles
Charpente, menuiserie, couverture
La Brévine
Téléphone 039/35 13 53

Restaurant
Bonnet et famille
Le Cerneux-Péquignot

Hôtel du Moulin
M. R. Karlen
Le Cerneux-Péquignot
☎ 039/36 12 25

garage des brenets
Kurt Winkler
Agence Seat
Grand-Rue 32, 2416 Les Brenets
☎ 039/32 16 16

Pour vos travaux de plâtrerie, peinture, papiers peints, faites confiance à:
Bernard Dannecker
succ. de M. Thum
Pierre-Seitz 4 2416 Les Brenets
☎ 039/32 10 63

Boulangerie La Parisienne
Charmillot - Jeune
Les Brenets, ☎ 039/32 10 84
La Chaux-de-Fonds, rue des Arbres 1
Le Locle, Jeanneret 19
La Brévine, ☎ 039/35 11 17

Restaurant de la Fleur-de-Lys
Famille Baumann
Le Cachot

UNE ANNÉE AU PAYS DE NEUCHÂTEL

JANVIER

Décision historique

Le canton de Neuchâtel enregistre, pour la quatrième année consécutive, une progression de sa population.

Pour 1988, ce sont plus de 650 habitants supplémentaires qui sont venus regarnir un tissu démographique que les années de crise avaient sérieusement entamé.

Décision historique du parti socialiste, qui présentera une liste comportant trois noms dans la perspective des élections cantonales pour le Conseil d'Etat.

Michel von Wyss est pro-

pulsé aux côtés de Pierre Du-bois et Francis Matthey.

Les requérants parqués à Gorgier entament une grève de la faim pour protester contre les conditions d'hébergement qui leur sont faites.

Le Conseil d'Etat neuchâtois rend publiques ses propositions concernant la fiscalité cantonale, qui seront soumises au Grand Conseil. En substance, elles proposent un allègement touchant au premier chef les contribuables les plus lourdement taxés.

FÉVRIER

Fiscalité discutée

Mois éminemment politique s'il en est, puisqu'il est le théâtre de deux thèmes prédominants qui donnent leur tonalité aux élections cantonales à venir. Le parti socialiste, d'une part, présente son initiative intitulée «Pour une diminution juste et équitable des impôts». Elle se veut le contrepoids à la réduction linéaire de 8% votée par la droite au Grand Conseil, en janvier. Les socialistes n'entendent pas laisser l'exclusivité de ce levier électoral à leurs adversaires.

D'autre part, la commis-

sion législative du Grand Conseil présente un projet de loi dont l'objectif vise à mettre un frein au phénomène de la spéculation immobilière.

Neuchâtel, à l'instar de ses homologues cantonaux, est confronté au lancinant problème des déchets spéciaux. Le canton est associé à la politique globale que les Romands entendent mettre sur pied.

Peter Arbenz vient à Neuchâtel, afin de parlementer avec les requérants d'asile qui se sont mis en grève dans l'église des Valangines.

MARS

L'adieu aux armes

Projet technologique capital pour Neuchâtel que celui du Centre suisse d'électronique et de microtechnique (CSEM): il va investir 100 millions de francs à Neuchâtel et à Marin afin de permettre l'extension de ses activités.

Le CSEM va augmenter son capital-actions pour conforter son assise au sein de l'industrie helvétique. Un tel investissement ferait passer le CSEM de 220 collaborateurs à 300. Il ne peut évidemment pas se réaliser sans l'appui de la Confédération. Le conseiller d'Etat André

Brandt prend congé de la scène politique neuchâtoise, après douze années passées au gouvernement cantonal.

L'histoire neuchâtoise retiendra que le magistrat fut l'homme du combat pour le désenclavement du canton.

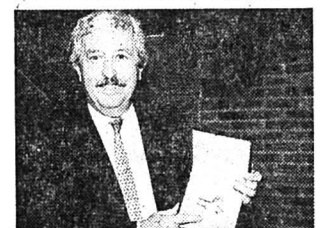

André Brandt.

AVRIL

Majorité basculée

Le premier tour des élections cantonales impose la réélection au Conseil d'Etat sans coup férir de MM. Cavadini, Matthey et Dubois. JC Jaggi, M. von Wyss et M-F. Bouille sortent de l'épreuve en ballottage.

Sur les bancs du Grand Conseil, populistes, radicaux et libéraux-ppn enregistrent une perte de sièges, alors que les socialistes accroissent leur présence. Les écologistes pénètrent dans l'enceinte du parlement cantonal.

Deuxième tour historique des élections cantonales, qui voient la majorité gouverne-

mentale basculer à gauche: JC Jaggi et M. von Wyss passent la rampe du scrutin, M-F. Bouille fait perdre aux formations de droite l'espoir de voir leur majorité reconduite. Du même coup, le parti radical n'est plus représenté au Conseil d'Etat. A relever que le vote des villes a joué un rôle capital dans ce renversement.

La Conférence intercantonale des transports ferroviaires de l'arc jurassien tient son assemblée à La Chaux-de-Fonds. A l'occasion de laquelle elle a réaffirmé l'importance d'une desserte correcte du pied du Jura.

MAI

Mois universitaire

Mois riche pour notre Alma mater, que celui de mai. L'Université scelle officiellement un accord de collaboration avec l'Université de Technologie de Compiègne, en France, fleuron hexagonal en matière de formation en ingénierie. L'Ecole d'ingénieurs du canton de Neuchâtel, au Locle, est associée à cet accord qui renforce singulièrement la trame de cette région d'Europe. En outre, l'Université de Neuchâtel passe une convention avec l'Ecole polytechnique fédérale de Lausanne dans le domaine de la microtechnique.

Cette convention raffermira notre position sur le plan suisse.

Le conseiller d'Etat Jean Cavadini participe au sommet de la francophonie de Dakar, au Sénégal. Il a qualité de «représentant helvétique de l'éducation» à l'étranger.

La quarante-troisième législature neuchâtoise s'ouvre avec l'accès au perchoir du Grand Conseil de la radicale Jacqueline Bauermeister. Elle exprime le vœu que les travaux du législatif ne se perdent pas en «politicoïdies inutiles».

JUIN

Santé au premier plan

Le personnel de la santé adresse une pétition au législatif cantonal. Elle demande une revalorisation des traitements immédiate.

La concentration en dioxyde d'azote mesurée à Neuchâtel est préoccupante, reflet d'une pollution qui devient un élément important en zone urbaine.

Le programme lancé par la Confédération dans le domaine de la production intégrée (CIM) suscite l'intérêt de l'ensemble des cantons. Dont celui des Romands, qui souhaitent s'orienter vers une solution conjointe, la seule qui

leur permettrait d'obtenir l'implantation de l'un des deux premiers centres CIM.

Fin juin, dix-neuf recourants déposent un recours de droit public auprès du Tribunal fédéral à Lausanne. Ils entendent par là s'opposer à la loi limitant la mise en vente d'appartements loués, et votée par le Grand Conseil neuchâtois.

Le gouvernement neuchâtois répond à la pétition du personnel de la santé en accordant une revalorisation des traitements échelonnée entre 100 et 300 frs, au titre de mesures d'urgence.

JUILLET

Fiscalité bis...

Le gouvernement neuchâtois appelle les cantons romands à ne pas sombrer dans une lutte fratricide en vue de l'implantation d'un centre CIM.

Les socialistes neuchâtois déposent au Château leur initiative fiscale, portant près de 10'000 signatures.

Elle se greffe à celle des partis de droite.

Les travaux de réalisation du parking souterrain à la gare de Neuchâtel débutent. Il offrira 170 places.

La célébration du 175e anniversaire de l'entrée du canton de Neuchâtel dans le giron confédéral sera signifiée par une session extraordinaire du Grand Conseil. Des festivités populaires sont au programme.

AOÛT

Flons-flons nationaux



La célébration du 1er Août a accordé une large place au thème de l'Europe et de l'ouverture.

La période de sécheresse estivale ramène au premier plan de l'actualité neuchâ-

toise la question de l'alimentation en eau des différentes régions du canton. A la clé: l'adduction dans le lac, véritable solution cantonale, pour arroser le Val-de-Ruz et les Montagnes.

SEPTEMBRE

Gotha au Château

Le Conseil d'Etat neuchâtois proteste vivement contre la clé de répartition des permis annuels pour l'année 1989-1990. La Confédération prive en effet le contingent cantonal de 9 unités.

La Braderie chaud-de-fonnière a vécu, et bien vécu. Ce ne sont pas moins de 100.000 personnes qui ont marqué de leur présence ces trois jours et deux nuits de liesse populaire.

L'Impartial innove, en lançant son canard de génie sur Vidéotex.

La maison Amann Vins à Neuchâtel annonce son intention de transférer l'entier de sa

production à Martigny, en 1991. C'est là un nouveau coup dur pour le canton.

Le gotha du monde politique helvétique, conseiller fédéral René Fleber en tête, se retrouve au Château de Neuchâtel à l'occasion de la commémoration officielle du 175e anniversaire de l'entrée du canton dans la Confédération.

Le Parti radical neuchâtois se donne un nouveau président en la personne de Pierre-Alain Storrer. Qui porte les espoirs de renouveau nécessaires à la formation, sévèrement tancée lors des élections cantonales du printemps.

OCTOBRE

L'heure de la «mob»



La commémoration de la «mob» a drainé plus de trois mille vétérans du régiment neuchâtois à Colombier.

Le Centre fédéral d'hébergement pour requérants d'asile à Gorgier change d'affectation. Il sera transformé en centre

d'enregistrement et de transit. Un tunnelier assène ses premières morsures à la montagne séparant littoral et Montagnes neuchâtoises. Le coup d'envoi sonne l'amorce du percement du tunnel sous La Vue-des-Alpes.

NOVEMBRE

Drogue: non!

Quatrième du nom, la rencontre franco-suisse sur les capteurs tenue à Neuchâtel confirme les contours d'une région européenne étendue de l'Est de la France à l'Ouest helvétique.

Le Conseil d'Etat neuchâtois exprime son ferme refus d'entrer en matière sur l'éventualité d'une dépénalisation de la drogue. Il répondait ainsi à la procédure de consultation lancée auprès des cantons par la Confédération.

Le Dies academicus permet aux autorités universitaires de réaffirmer leur vo-

lonté d'une ouverture helvétique à l'Europe.

Le Grand Conseil entame l'examen du budget de l'Etat pour 1990. Il sera accepté, non sans qu'ait été relevé le fossé grandissant séparant l'augmentation des charges de l'Etat et la diminution de ses rentrées. Dans la foulée, le législatif accepte le rapport intermédiaire sur la fiscalité: les contribuables, dès le 1er janvier prochain, paieront moins d'impôts.

Neuchâtel repousse l'initiative «Pour une Suisse sans armée», mais accepte l'initiative «Pro vitesse 100/130».

DÉCEMBRE

Gendarmes en tenue d'apparat



Les nouveaux gendarmes de la police cantonale ont prêté serment au temple de Cresnier. Rares sont les cérémonies réunissant autant de personnalités.

Il y avait notamment les conseillers d'Etat Jean Cavadini et Michel von Wyss ainsi que la présidente du Grand Conseil, Jacqueline Bauermeister.



MEILLEURS VŒUX
POUR L'ANNÉE NOUVELLE
... ET MERCI A NOTRE
FIDÈLE CLIENTÈLE



Rentenanstalt

Agence générale de Neuchâtel, U. Wippermann
et ses collaborateurs
présentent à leur fidèle clientèle leurs meilleurs vœux
pour la nouvelle année

000470

MOBALPA
CUISINES

*Je suis
si
bien.*

Placez votre confiance
dans le V.I.

MC Agencements de cuisine SA
2063 Saules 2017 Boudry

ROCHAT SA

Cuisines professionnelles
études, et installations
Equipements d'hôtels
ainsi que son département quincaillerie

2053 Cernier
☎ 038/533 533

présente ses meilleurs vœux
pour la nouvelle année
à sa fidèle clientèle

000907

SCIERIE DE LA FOULE
Gattolliat Jean-Pierre
2123 Saint-Sulpice
vous remercie de votre fidélité et
vous souhaite une bonne année

gary
nettoyages
2063 Saules
☎ 038/53 53 74

CUISINE 2001 S.A.
Les Geneveys-sur-Coffrane Boudevilliers
vous souhaite une bonne et heureuse année

000289

CONSTRUCTION SERVICE
EDMOND MATE SA
Neuchâtel / La Chaux-de-Fonds

EN 1990, CONSTRUCTION SERVICE
VOUS SOUHAITE UNE ANNEE DE
GRANDES DECOUVERTES!

CLIMATECH J.-J. Jacot

Climatisation – Ventilation – Froid

Pour l'année prochaine... Climatech présente
ses meilleurs vœux à sa fidèle clientèle

Vente – Dépannage – Révision – Entretien
Peupliers 4 – 2056 Dombresson – Tél. 038/53 35 25



C. Donzé & B. Frésard

Entreprise de:
plâtrerie-peinture – plafond suspendu –
maçonnerie – cheminée de salon

2725 Le Noirmont
☎ bureau 039/53 18 85
☎ privé 039/53 15 67 Le Noirmont
☎ privé 039/61 11 18 Les Bois

André Chaignat & Fils SA
Entreprise de bâtiment
et génie civil
2726 Saignelégier
☎ 039/51 16 66

Armand Frésard
maréchal
Les Bois

**Café-Restaurant
de la Bouègue**

Famille Jeanmaire

La Goule-Le Noirmont
☎ 039/53 11 48

**Mobilière
Suisse**
C. Brischoux
2726 Saignelégier

**Restaurant
de la Verte-Herbe**
Goumois – Famille Aemisegger
remercie sa fidèle clientèle et
lui présente ses meilleurs vœux
pour la nouvelle année.

008124

GARAGE RIO
A. Mercier
J. Sester
Agence Ford
☎ 039/53 13 01
2725 Le Noirmont

**Boucherie
Pierre Bilat**
Les Bois
☎ 039/61 12 85

**Georges
Rais**
Alfa-Laval
Ventes et services
2875 Montfaucon

Entreprise de maçonnerie

**Gasparino
Locatelli**

Les Bois
☎ 039/61 13 13

DUKO
Brûleurs • Réservoirs • Générateurs

DUKO S.A., Fabrique de brûleurs 2800 DELÉMONT ☎ 066/22 36 46

W. Lanz et Fils SA
2338 Les Emibois
Garage agricole
Vente et réparation
de tous genres
de machines
☎ 039/51 12 45

008066



**L'Hôtel
du Lion d'or**
Montfaucon

**Banque
Raiffeisen**
Saignelégier

Garage et Carrosserie

Pascal Sester
Agence Mitsubisch et Citroën
Saignelégier ☎ 039/51 10 66

**André
Brand**
Ferblanterie-paratonnerre
sanitaire-couverture
2726 Saignelégier

Famille
M. Trummer
Boucherie-
Charcuterie
Les Breuleux

Boulangerie-pâtisserie

Joseph Mestre
Saignelégier
☎ 039/51 11 86

Hôtel de la Balance
Famille Laux-Broquet
Les Breuleux
☎ 039/54 14 13

MICHEL PARATTE
JEAN-CHARLES VARIN

Carrosserie du Cerneux-Veuil
Redressage au marbre ☎ 039/54 13 42
2724 Cerneux-Veuil

Bosquet Delémont SA
Entreprise générale de construction
Rue du Haut-Fourneau 24
2800 Delémont 1
☎ 066/22 45 92

**Franz
Sajelschnik**
Carrelages
2726 Saignelégier

C E L A S ' E S T P A S S É D A N S L E J U R A

JANVIER

Delémont, une ville depuis 700 ans

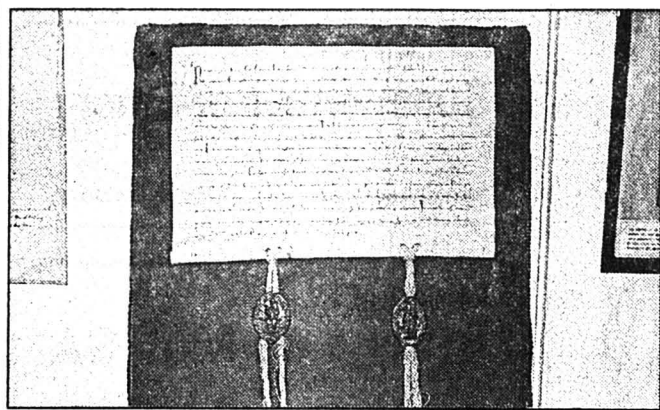

Le manuscrit original de la lettre de franchise qui éleva il y a 700 ans Delémont au rang de ville.

FÉVRIER

Plus de «blé» pour les enfants

Les allocations d'enfants augmentées

Au terme d'un long débat, les députés jurassiens ont ratifié en première lecture la nouvelle loi sur les allocations familiales. L'allocation pour enfant passera dès le 1er juillet 1989 de 80 à 115 francs et 100 à 135 francs par enfants dès trois enfants. Ainsi le canton du Jura se place-t-il désormais dans les premiers rangs de l'échelle intercantonale. L'allocation de formation professionnelle passe quant à elle de 100 à 155 francs. L'étude de la généralisation des allocations sera poursuivie. L'allocation sera versée à l'ayant-droit et non pas au conjoint resté au foyer. Si les deux conjoints travaillent, ils auront droit à chacun la moitié de l'allocation réalisant ainsi l'égalité de traitement.

MARS

Sommet féminin à Delémont



Pour l'anniversaire des dix ans de sa création, le Bureau de la condition féminine (BCF), le premier de Suisse à voir le jour, a invité ses consœurs de toute la Suisse pour le premier sommet du genre qui s'est déroulé à Delémont le 9 mars 1989.

AVRIL

Le Jura sera de la fête

42 oui et 13 nons pour la participation au 700e

Le Parlement jurassien s'est prononcé pour la libéralisation d'un crédit de 300.000 francs destiné à la participation de la République et canton du Jura au 700e anniversaire de la Confédération.

Le Jura participera aux festivités et notamment à la Voie suisse dans la mesure où il pourra faire connaître aux Confédérés ses aspira-

tions et sa volonté de reconstituer l'unité du Jura. Le Parlement a reçu des assurances dans ce sens du Ministre de la Coopération François Lachat qui lui-même a reçu des assurances de Marco Solari quant à une totale liberté d'expression. Si cette liberté d'expression devait être bafouée, le Jura retirerait sa participation.

MAI

Un club de golf aux Bois

Dans la tortueuse affaire de golf qui tient le village des Bois en haleine, un club de golf s'est formé dans la localité. Une vingtaine d'adhérents et autant de supporters ont assisté à l'assemblée constitutive. Dans un premier temps, le promoteur grison, propriétaire des terrains, avait tenté d'obtenir l'aval de la population en présentant une ébauche de

projet. Une forte opposition s'est alors manifestée. Il a fallu qu'une poignée de mordus, habitants des Bois, prennent les choses en mains pour voir apparaître des données chiffrées et réfléchies. L'avancement dans la procédure exigeait la création du club pour donner au pro-golf des compétences juridiques, entre autres dans ses demandes d'autorisation.

JUIN

7000 écoliers fêtent le Jura



A l'occasion des dix ans du canton du Jura et à la veille du 23 juin, le Gouvernement jurassien a voulu marquer cet anniversaire d'une pierre

blanche en invitant la jeunesse du canton dans un pâturage au-dessus de Glovelier.

JUILLET

Une initiative qui roule

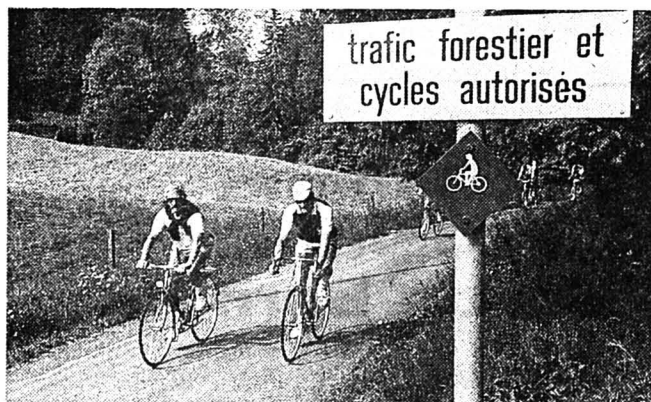

En un mois, l'initiative en faveur des pistes cyclables a recueilli près de 6000 signatures.

L'initiative demande l'établissement d'un véritable réseau des pistes réservées aux cyclistes, dans le canton.

AOÛT

Fête du cheval à Saignelégier



Nouveau succès pour le Marché-Concours de Saignelégier. Le président de la Confédération Jean-Pascal Delamuraz a

tenu à honorer par sa présence le travail des éleveurs et l'obstination positives des Francs-Montagnards.

SEPTEMBRE

JIC 89: la richesse des contacts



Jura Inventif et Créatif (JIC) première Foire-exposition industrielle à voir le jour sur territoire jurassien a été un

franc succès. Les jeunes ont été une cible privilégiée des exposants toujours en quête de main-d'œuvre qualifiée.

OCTOBRE

Jeux de nuit et de hasard



Le «casin» du Jura: une réalité après 10 ans de démarches.

NOVEMBRE

Le Jura à rebrousse-poilus!

56% des votants jurassiens ont accepté l'initiative «pour une Suisse sans armée». Avec Genève, le Jura est un des deux seuls cantons suisses à avoir accepté cette éventualité d'une Suisse complètement pacifiste qui fait frissonner de peur plus d'un Helvète milicien. Les Franches-Montagnes

se sont particulièrement distinguées dans leur détermination puisque les Taignons ont accepté l'initiative à raison de 60,2% des voix.

Comme les autres cantons romands, les Jurassiens ont également accepté l'initiative 100/130 se distinguant ainsi des Suisses allemands.

DÉCEMBRE

Ambassadrice au perchoir

La Franc-Montagnarde Mathilde Jolidon élue Présidente du Parlement pour l'année 1990.

La députée du Prédame est la deuxième femme à accéder à cette responsabilité depuis la création de la République et canton du Jura.





MEILLEURS VOEUX
POUR L'ANNEE NOUVELLE
... ET MERCI A NOTRE
FIDELE CLIENTELE

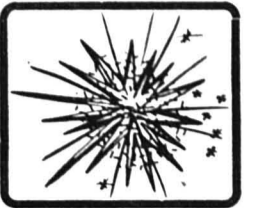

Garage Bedert
Agence Daihatsu

Sonvilier
☎ 039/41 44 52

FONTANA BITZ SANTI
MAÇONNERIE - BÉTON ARMÉ GÉNIE-CIVIL
Midi 55 2610 Saint-Imier ☎ 039/41 47 16

TOF Sports
CHRISTOPHE ET CATHERINE FANKHAUSER
Place du Marché 7, 2610 Saint-Imier
☎ 039/41 39 07

Institut de Beauté
KATIA
soins esthétiques
solarium, sauna

Soins esthétiques :
- visage
- corps
- dos
- buste
- épilations ciré tiède
- teinture de cils, sourcils
- beauté des pieds
- manucure, maquillage, shiatsu

Spécialité :
- réparations d'ongles cassés
- modelage de faux ongles

Campelletti Katia
Esthéticienne diplômée
Place du 16 Mars 2
2610 St. Imier ☎ 039/41 11 51



Buffet de la Gare
Summermatter-Emery
2610 Saint-Imier ☎ 039/41 20 87

 **Rosine Fleurs**
R. Keller - Gare
2610 Saint-Imier - ☎ 039/41 32 55

Restaurant de l'Union
2606 Corgémont
Fam. Preis

Liengme Electronic SA
Radio-TV ménager
Courtelary
☎ 039/44 12 65

L'équipe du
Garage du Midi SA
2610 Saint-Imier
☎ 039/41 21 25

 **RENAULT**
 **PEUGEOT**
 **TALBOT**

 et son personnel
AU COQ D'OR
F. von Kaenel
Place du Marché 4
Saint-Imier
☎ 039/41 44 86

Fromagerie
K. Zimmermann
La Chaux-d'Abel ☎ 039/61 11 53

R. GIOVANNINI SA R. GIOVANNINI

Gypserie - Peinture - Isolation de façades
Sablage - Chapes liquides

Saint-Imier ☎ 039/41 21 59 La Chaux-de-Fonds ☎ 039/28 41 05
Sonceboz ☎ 032/97 17 20

GLOBAL

BOIS
ERGUELSA
Sur le Pont 6d
Saint-Imier
☎ 039/41 23 84

Restaurant Carioca
2610 Saint-Imier
☎ 039/41 13 03

touring
GARAGE - CARROSSERIE
FIORUCCI & CIE - SAINT-IMIER - Tél. 039/41 41 71
  

FERBLANTERIE
INSTALLATIONS SANITAIRES
J.-C. Richard S.A.
2610 Saint-Imier
Rue des Noyes
(zone industrielle)
☎ 039/41 43 33



bonne et
heureuse année
gianoli
st-imier
une entreprise
dynamique

Voyages, noces, sociétés, écoles,
services Saint-Imier - Chasseral
ERGUEL
VOYAGES
Rue de la Gare 24 - Saint-Imier
☎ 039/41 22 44

Edmond Lapaire
Cheminées - Carrelages
Récupérateurs
pour cheminées, fourneaux
en catelles et à banc, etc.
2606 Corgémont
Téléphone 032/97 22 95

Banque Cantonale de Berne
Saint-Imier
Corgémont
Tramelan
Tavannes

AUBERGE
VERT
BOIS
MONT-GROSIN
Famille J.-L. Pittet
☎ 039/44 14 55

Achermann + Fils
Couvertures - Etanchéités - Revêtements
Rue du Midi 2
2610 Saint-Imier

Magasin de fleurs
René Brand
Maison fondée en 1902
Rue Francillon 8,
Saint-Imier
☎ 039/41 21 63

Imprimerie Favre SA
Typo - Offset - Or à chaud
Gaufrage à sec
Place du 16 Mars 1,
Saint-Imier

Garage Lutz
Agence Honda
2612 Cormoret
☎ 039/44 17 44

 **ÉBÉNISTERIE**
André Chédel
Ameublements ventes · Agencements de cuisines
Restauration de meubles anciens
2612 CORMORET ☎ 039/44 13 46

LA VIE DANS LE JURA BERNOIS

JANVIER

Les pins de Corgémont

Suite à une initiative communale déposée par le Groupement pour la protection «Le Bez», les autorités municipales de Corgémont ont accepté de surseoir à l'abattage de 66 pins sur le pâturage du Droit. Une décision rapide des autorités puisque l'abattage avait déjà commencé et une trentaine d'entre eux avaient déjà été abattus.



FÉVRIER

Nouvelles de Berne

En ce début d'année, plusieurs décisions intéressant grandement la région se prennent à Berne. C'est ainsi notamment que le Grand Conseil donne son feu vert à l'ouverture, prévue à la fin 1990, d'une classe ETS en informatique, à l'Ecole d'ingénieurs de Saint-Imier. A Tramelan, c'est un verdict concernant le Centre interrégional de perfectionnement (CIP) que l'on attendait. Et si le Législatif approuve finalement l'arrêté pour un crédit complémentaire destiné à ce CIP, il n'en fait pas moins

montrer d'une grande méfiance, voire d'un certain agacement... Dans la capitale toujours, le Grand Conseil décide encore de geler les subventions cantonales à la construction, pour la période de 1991 à 1993, ce contre l'avis du gouvernement. A Moutier par contre, le Législatif reprend sa petite guerre. Aux «traditionnels» échanges de déclarations plus ou moins agressives, entre un camp et l'autre, succède cette fois le «veto» de l'Entente prévôtise; en quittant la salle, ses représentants provoquent le renvoi de la séance, faute de quorum.

MARS

Une ferme de 1734 détruite

A Saint-Imier, le bouclement des comptes communaux de 1988 débouche sur une surprise de taille, avec pas loin de deux millions d'excédent de recettes. Les responsables de l'Hôpital de district ont le sourire eux aussi, qui inaugurent la nouvelle salle de radiologie polyvalente.

Après une étude approfondie, Promotion Bellelay juge qu'une académie internationale des arts constitue la meilleure solution.

A La Heutte on n'a pas le sourire au matin du 17 mars, lorsqu'un incendie détruit totalement une magnifique ferme datant de 1734 (n/photo).



AVRIL

Le pont de Büren détruit

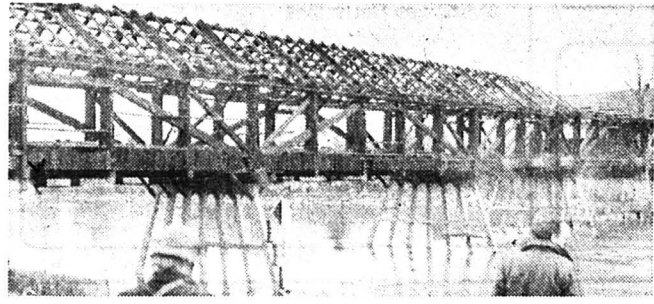

Un incendie criminel fait beaucoup de bruit dans le canton, avec la disparition en fumée, dans la nuit du 4 au 5, du pont de Büren (photo AP).

A la même période, si l'on démolit, à Saint-Imier, c'est pour reconstruire à la manière d'une copie conforme: le bâtiment d'angle de la place du Marché

retrouvera son apparence exacte. Idem pour le collège de Villeret, dont on termine, pour son 125e anniversaire, le lifting fort réussi.

Autre réussite, celle du Salon des industries de l'automatisme, de la mécanique et de la sous-traitance, organisé par la CEP, à Moutier.

MAI

Marchés et prairies sèches

Au travers d'une vaste campagne d'information, c'est un véritable SOS que lance la Direction bernoise de l'agriculture, en faveur des prairies sèches. Riches de moult espèces intéressantes, ces prairies disparaissent du territoire cantonal à un rythme tout simplement effrayant. A Saint-Imier, c'est des marchés locaux que se préoccupent les signataires d'une pétition demandant qu'ils réintègrent «leurs» places traditionnelles. Les autorités mettent fin dès lors à leur essai, et le marché du mardi regagne la Place du 16-Mars,

tandis que celui du vendredi est maintenu un brin à l'écart de la Place du Marché, travaux du lieu et du complexe Home-Hôpital obligent.

La FOBB du Jura bernois constate qu'elle a toujours énormément de pain sur la planche et se révolte face à des entreprises provenant de l'extérieur et qui ne respectent pas les conventions de travail, le samedi notamment.

Pour sa part, le Parlement bernois se prononce pour la retraite à 63 ans, chez les fonctionnaires cantonaux des deux sexes.

JUIN

Feu vert au soleil



A la fin juin, le feu vert est donné aux FMB pour leur projet de centrale à cellules photovoltaïques sur le Mont-Soleil, dont les travaux commenceront en 1990.

A Renan, l'inauguration du jardin public est prétexte à moult festivités et autres manifestations culturelles, à

commencer par un week-end haut en couleurs (notre photo).

A Saint-Imier, la Compagnie des montres Longines trouve une ambassadrice de charme et de choc, en la personne de Gabriela Sabatini, avec qui elle signe un contrat de collaboration.

JUILLET

Environnement: urgence!

Fin juillet, la loi bernoise sur la protection de la nature entre en consultation; le projet répond à un besoin urgent, tant sont nombreuses les espèces vivantes très sérieusement menacées sur le territoire cantonal, papillons et oiseaux en tête (notre photo oid).



Durant le même mois, Saint-Imier apprend le nom de son filleul roumain, en l'occurrence Matei, tandis que la fanfare de Cormoret fête dignement son centième anniversaire.

AOÛT

Des Romands et des Polonais



Tandis que le groupe musical SMC Creation, de Saint-Imier (notre photo), s'en revient d'une tournée triomphale en Pologne, le Conseil exécutif publie un rapport consacré essentiellement au Jura bernois, dans lequel il souhaite des efforts financiers importants pour satisfaire aux

exigences du bilinguisme cantonal et doter la partie romande d'une bonne infrastructure culturelle. On se réjouit, tandis que la Fanfare de La Ferrière fête en grandes pompes et dans une ambiance des plus chaleureuses, le 175e anniversaire de sa fondation.

SEPTEMBRE

Sonceboz: on perce!



Le 8 au matin, le chantier de la Transjurane est officiellement ouvert à Sonceboz, où les machines s'attaquent au percement de la Roche-Perçée (notre photo).

Le week-end électoral du 24 voit l'aboutissement de l'initiative «7 conseillers d'Etat au lieu de 9», acceptée par l'ensemble du canton, bien que rejetée dans le Jura bernois.

OCTOBRE

Le groupe Kaoma à Tramelan

Le 17, on retrouvait le corps sans vie de la petite Doris Walker, disparue de Cerlier le 23 septembre et dont le meurtrier court toujours.

L'Université populaire tire le bilan de l'exercice écoulé; si la participation du public ne cesse d'augmenter, les subventions cantonales ne suivent malheureusement pas (encore) le mouvement...

La vie étant fort heureusement faite de réjouissances aussi, c'est en octobre également que Tramelan vécit sa folle nuit de la fameuse lambada, avec rien moins que la

venue du groupe Kaoma (notre photo vu).

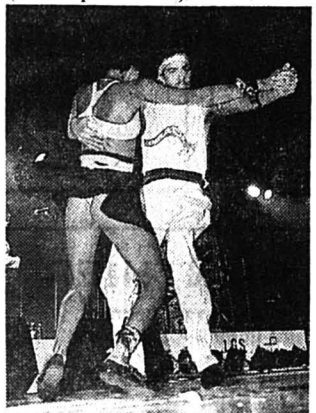

NOVEMBRE

De Laufon à Berne...

Premier événement de ce mois pour le canton de Berne, le vote du Laufonais, le 12, qui décide son rattachement au canton de Bâle-Campagne. Le recomptage demandé par des recourants bernois ne remet rien en cause, mais un recours demeure cependant encore en suspens à la fin de l'année.

Mais la vie cantonale ne s'arrête pas à cela, puisque novembre voit également l'octroi du droit de vote aux jeunes de 18 ans, aux niveaux cantonal et communal, ainsi que la désignation des candidats radicaux au Gouverne-

ment, le poulain romand étant finalement Mario Annoni. La course à l'Exécutif bat son plein, d'ailleurs, une fois connues les démissions de l'agrarien Bernhard Müller et des socialistes Gotthelf Bürki et - plus surprenant - Kurt Meyer.

Au début du mois, l'événement régional se passait à Tramelan, avec l'inauguration du cinéma, qui renaît dans l'enthousiasme général. Plus tard, les élections municipales débouchent notamment sur celle d'Ulrich Kämpf à la mairie de Villeret.

DÉCEMBRE

Villeret: Noël avant l'heure

Dans le Jura bernois comme ailleurs, le mois de décembre est à peine entamé que démarre le cortège des diverses fêtes de Noël et autres Saint-Nicolas, parfois combinées avec les expositions de fin d'année, elles aussi fort nombreuses. Mais dans le Vallon, il est une nouvelle qui a été reçue comme un véritable et magnifique cadeau de Noël, par la commune de Villeret en particulier.

Il s'agit bien sûr de l'annonce, par Cartier, de son arrivée dans une localité qui avait perdu plus de 400 emplois entre les années 1960 et 1980 environ.

A Saint-Imier, on a notamment fêté la première volée de diplômé(e)s sortant d'Energie, l'Ecole française de soins infirmiers installée dans les anciens locaux de l'usine Brachotte.

A Tramelan, cette période particulière coïncide avec le lancement d'une campagne financière destinée à l'achat d'un bus, équipé pour le transport des personnes handicapées et en fauteuil roulant, pour les pensionnaires du Home des Lovières. Autre action de solidarité, celle lancée par un journaliste et un photographe jurassiens en faveur d'un petit Togolais soigné en Suisse.



MEILLEURS VOEUX
POUR L'ANNEE NOUVELLE
... ET MERCI A NOTRE
FIDÈLE CLIENTÈLE

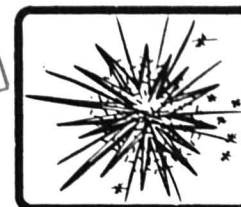

Caisse Raiffeisen
Votre banque

Temple 3 Saint-Imier ☎ 039/41 33 00

Entreprise Michel Maurer

Plâtrerie - peinture
2615 Sonvilier ☎ 039/41 11 87

Buffet de Gare
Tramelan
chez Annelise et Alain
032 • 9740 48

LINDER FRÈRES S.A.
Constructions

2608 Courtelary
2711 Le Fuet

GERMIQUET & HABEGGER ÉLECTRICITÉ
TÉLÉPHONE
TRAMELAN RECONVILIER ☎ 032/97 48 48
☎ 032/91 48 48

Chalet Mont-Crosin

Famille N. Augsburgur

☎ 039/44 15 64

Francis Chopard
Transports et carrière

Tramelan

Ebénisterie, agencements de cuisines
Ameublements Tanner SA

Sonvilier
☎ 039/41 11 60

Hôtel-Restaurant des Pontins
sur/Saint-Imier

Famille Jean-Philippe Aeschlimann

☎ 039/41 23 61

Entreprise de construction
Edouard Bosquet

Bâtiments Tramelan
Génie-Civil Grand-Rue 29
Travaux Publics ☎ 032/97 47 86

Schnegg S.A.
TV - Radio - HiFi - Vidéo - Machines à coudre

2720 TRAMELAN - Grand-Rue 153
☎ 032/97 43 84
2732 RECONVILIER - Grand-Rue 29
☎ 032/91 20 14 12751

ZMO J. ZÜRCHER
MACHINES - OUTILS
HABITS DE TRAVAIL

Méval 7 2720 Tramelan Tél. 032/97 51 12
Magasin: Rue Virgile-Rossel 3

Hôtel de la Clef

2722 Les Reussilles

Bons vœux de Michel et Sylvie

fritz zbinden 2608 courtelary tél: 039 44 11 33
Garage des Isles SUZUKI

Photo A. MORET

Saint-Imier
☎ 039/41 27 22
Rue Francillon 8

Silvio Gambetta
Entreprise de peinture

Carrière 5 Saint-Imier
☎ 039/41 40 92 125837

Société des Forces électriques de La Goule



Saint-Imier
☎ 039/41 45 55

Le Noirmont
☎ 039/53 12 62

Les Bois
☎ 039/61 11 47

Les Breuleux
☎ 039/54 16 16

Courtelary
☎ 039/44 13 51

Renan
☎ 039/63 12 12

Les Brenets
☎ 039/32 10 48

Valéry Mode

à Saint-Imier

et ses collaborateurs vous souhaitent
Joyeux Noël et Bonne Année

Oasis Santé

Centre Biona
Saint-Imier

Blanchisserie Santschi S.A

2610 Saint-Imier
Sur le Pont 21 ☎ 039/41 31 14

André Meyrat

Auto-école
Saint-Imier
☎ 039/41 24 93

Aldo Todeschini
Entreprise de construction

Sonvilier
☎ 039/41 46 77 - 039/28 18 00

ROY

Menuiserie - Agencements

Les Reussilles - ☎ 032/97 51 37

winterthur
assurances

Jean-Pierre
Helbling

De nous vous pouvez attendre plus
Francillon 27
2610 Saint-Imier ☎ 039/41 17 57



COIFFURE
ROLAND & ANITA
Rue Dr. Schwab 8
2610 St-Imier
039 41 27 90

R. Zimmermann

Vélos, motos

Rue Dr-Schwab 20
Saint-Imier
☎ 039/41 40 61

Restaurant du Cheval-Blanc

Chez Nino

Sonvilier
☎ 039/41 11 23

Meyer Francis et Marie-Claude

Tabacs - Journaux - Loto

CADEAUX
Articles pour fumeurs
Livres pour petits et grands
Rue Francillon 8 Saint-Imier

Garage Kocher

Ventes et réparations
de toutes marques
Renan

Ferblanterie
Installations
sanitaires

Karl Heider
Brigade 7 - St-Imier
☎ 039/41 47 37

Garage Gerster

Saint-Imier - Villeret
☎ 039/41 36 44
☎ 039/41 44 71

Hôtel des Bugnenets

Fam. H. Baumann
☎ 038/53 27 50



Magasin des
Services Techniques

J.-Claude Holzer
Saint-Imier

Bar à café
LE RIO

Chez Edith... le lieu
des rendez-vous!
Saint-Imier
☎ 039/41 37 77

Garage Jean Dubail



Station
self-service
SHELL
Tramelan

P. GONTHIER

Magasins de fleurs
Saint-Imier - Corgémont
Etablissement horticole
Saint-Imier 12290

Tissus Shop

Mme Mutti
Dépositaire Bernina
Saint-Imier
☎ 039/41 45 73



LA SUISSE ET SES ÉVÉNEMENTS 1989

JANVIER

Elle s'en va...

«J'ai pris la décision de quitter immédiatement ma fonction... au vu des événements récents, je considère qu'il ne m'est plus possible, humainement et politiquement, de rester au Conseil fédéral». Sans attendre le terme qu'elle s'était fixé pour son mandat, le 28 février, elle a quitté précipitamment ses fonctions jeudi 12 janvier au soir. Dans la même déclaration remise à la presse, Elisabeth Kopp annonce qu'elle a demandé la levée de son immunité afin que toute la lumière soit faite sur les graves accusations portées contre elle.



Elisabeth Kopp. (ASL)

FÉVRIER

Après la poudre la nicotine

Le Conseil fédéral est à nouveau au complet. Succédant à Elisabeth Kopp, le conseiller aux Etats radical lucernois Kaspar Villiger, 48 ans, sera le 99e conseiller fédéral.

Une mauvaise journée pour les femmes et les Zurichois, désormais absents du gouvernement. Les deux autres candidats au siège à repousser étaient l'indépendante zurichoise Monika Weber et le radical uranais Franz Steinegger.



Kaspar Villiger. (ASL)

MARS

Au suivant

Après Elisabeth Kopp, c'est le procureur général de la Confédération qui fait ses valises. A la suite de l'enquête administrative de l'ancien juge fédéral Haeffliger, le Conseil fédéral l'a mis en congé jusqu'au premier septembre, puis à la retraite anticipée. De plus il a ouvert une procédure disciplinaire contre lui. En revanche, M. Gerber a été lavé des accusations de passivité envers les trafiquants de drogue. Par contre, fait plus grave, avec lui la Suisse a pris quinze ans de retard dans la lutte contre la drogue.



Rudolf Gerber. (ASL)

AVRIL

De gros poissons

Le 10 avril s'ouvre devant la Cour d'assises de Bellinzone le procès de la plus grosse affaire de drogue découverte à ce jour en Suisse. Le trafiquant turc Haci Mirza, 55 ans, et quatre complices doivent répondre du trafic de 100 kilos de morphine-base et d'héroïne saisis dans un camion turc le 21 février 1987 près de Bellinzone. Ce coup de filet a d'ailleurs fait démarrer l'enquête sur la filière libanaise, cette gigantes-

que affaire de blanchissage d'argent qui, par ricochet, a entraîné la chute d'Elisabeth Kopp. Le 14 avril, en rendant son verdict, la Cour d'assises a pratiquement exaucé les vœux du procureur Dick Marty. Le chef de la bande a été condamné à dix-sept ans de réclusion et quinze ans d'expulsion de Suisse. Quant à ses complices, ils ont écopés de peines allant de six à douze ans de réclusion.

MAI

Décision historique

Le premier week-end de mai, la Landsgemeinde d'Appenzell Rhodes - Extérieures prend une décision historique. Les femmes pourront dorénavant participer à la Landsgemeinde. Après quatre essais infructueux, les hommes ont en effet accordé à une faible majorité le droit de vote et d'éligibilité aux femmes au niveau cantonal. Et ce en présence d'un nombreux public et des médias suisses et étrangers. Des exclamations ont salué cette décision. Le gouvernement du demi-canton avait recom-

mandé à l'unanimité l'approbation de l'égalité civique et le Parlement l'avait suivi à une forte majorité. Les citoyens ont sauté le pas et enfin admis les femmes au sein de la vénérable institution, se débarrassant du même coup d'un serpent de mer qui risquait de pourrir le climat politique. Ainsi l'avant-dernier bastion de la misogynie a donc cédé.

Reste le cas particulier d'Appenzell Rhodes-Intérieures où pour le moment aucun effort n'est entrepris en ce sens.

JUIN

Que fait la police?

Le 2 juin, le Grand conseil zougais examine le rôle de la police lors des incidents provoqués le 20 mai par des groupes néo-nazis, qui avaient pourchassé et maltraité des demandeurs d'asile. Des doutes quant à la «mobilité» des forces de l'ordre sont émis lors du débat. Certains intervenants mettent en cause la motivation de la police à intervenir avec la force nécessaire pour

contenir les agitateurs. Un député estime que le comportement des gendarmes était un peu «bizarre». Une autre a constaté que la police zougaise était intervenue de façon plus manifeste lors d'une manifestation contre l'Afrique du Sud, et que dans le cas présent, elle avait fait preuve de retenue et n'était intervenue que deux heures après que l'alarme eut été donnée...

JUILLET

Plumey chez les poulets

En fuite depuis trois ans et demi, l'escroc jurassien André Plumey est, le 4 juillet, de retour en Suisse. Rapidement extradé par le Brésil, il arrive le 4 juillet à Kloten escorté par deux policiers bâlois qui sont allés le chercher à Rio de Janeiro où il a été arrêté quinze jours plus tôt. L'escroc qui avait disparu en janvier 86 a d'abord séjourné au Canada, où il trouvait de nouveaux pigeons. Il est accusé d'avoir escroqué plus de 1300 investisseurs pour un montant de quelque 300 millions de francs suisses.



(Bélino AP)

AOÛT

Diamant n'est pas éternel

Le coup d'envoi de Diamant est donné le 8 août par le conseiller fédéral Kaspar Villiger qui inaugure à Spiez l'exposition itinérante. Cette exposition a pour but de rappeler les événements civils et militaires survenus en Suisse durant la Deuxième Guerre mondiale. Elle sera présentée dans près de soixante-cinq localités et ce jusqu'à la fin du mois de septembre.

Je capte un curieux message des militaires suisses: MOB... MOB... MOB...



SEPTEMBRE

Bienvenue aux Turcs



Dans la nuit du 28 au 29 septembre, des inconnus provoquent un attentat à la bombe contre un centre pour requérants d'asile à Beckenried (NW) au bord du lac des

Quatre-Cantons. Si les dégâts s'avèrent importants, aucun des douze requérants d'asile turcs logés depuis la mi-septembre dans la bâtisse centenaire n'a été blessé.

OCTOBRE

Un Belge en Helvétie

Durant trois jours, le roi Baudouin 1er, accompagné de la reine Fabiola, accomplit une visite d'Etat en Suisse. Un séjour sans nuage, puisque le roi ne joue pas de rôle politique et que le contentieux helvético-belge se résume aux problèmes de pensions dues aux Suisses de l'ancien Congo belge.

IMPORTANTE CONVERSATION AVEC LE ROI DES BELGES



Elzingre

NOVEMBRE

Surprise partie

C'est avec des chants et des cris de joie que les supporters de l'initiative «pour une Suisse sans armée» ont accueilli leur «défaite». En face, sur les écrans de la TV, les «vainqueurs» du jour affichaient le teint pâle et défait des perdants. Bref, le monde à l'envers. Mais avec près de 36% des suffrages et deux cantons acceptants, Jura et Genève, l'initiative pour la suppression de l'armée, vouée il y a quelque temps encore au bide le plus total, a bénéficié d'un soutien impensable et inattendu. Signe

de l'enjeu, la participation a atteint des records (68,5%) inégalés depuis plus de quinze ans. Pas de surprise en ce qui concerne le vote sur les vitesses: 62% de non, 38% de oui. Tous les cantons alémaniques ont partagé les arguments du Conseil fédéral sur la sécurité et la protection de l'air.

Par contre, et ce pour la troisième fois, la Suisse romande s'est marginalisée. Seul le canton de Fribourg, par ailleurs bilingue, s'est retrouvé du côté des non. Pour 14 voix!

DÉCEMBRE

La vie en rose

«Nous ne vivons pas dans un régime pourri», a dit François Jeanneret. C'est, en gros, la première conclusion qui ressort du rapport de la commission d'enquête parlementaire sur l'affaire Kopp. Toutefois, toujours selon la cep, des leçons doivent impérativement être tirées dans le contrôle effectué par le Parlement sur l'administration. Le Conseil fédéral, lui, n'adhère que très partiellement aux conclusions du rapport de la commission.



Elzingre

DOUZE MOIS D'ACTUALITÉ MONDIALE

JANVIER

Le Japon en deuil



Hiro-Hito

Le 7, le Japon apprend le décès de son empereur Hiro-Hito après plus d'un demi-siècle de règne. Son fils lui

succède dans la plus pure tradition. La mort s'emparera aussi du peintre surréaliste Salvador Dali (le 24).

En Belgique, l'enlèvement de l'ancien premier ministre Paul Van den Boynants secoue l'opinion publique. Mais ce sont les Républicains allemands qui vont faire couler le plus d'encre en entrant au sénat de Berlin-Ouest. Le mouvement d'extrême-droite fait craindre une renaissance du nazisme.

Aux Etats-Unis, George Bush entre dans sa nouvelle fonction: président et, accessoirement, locataire de la Maison-Blanche.

FÉVRIER

Un mois «satanique»

Si les derniers soldats soviétiques quittent l'Afghanistan, le général Strössner, pour sa part, se voit contraint de lâcher les rênes du pouvoir au Paraguay.

En Pologne, une table ronde réunit Solidarité et les membres du gouvernement communiste, elle va se conclure par des concessions sans précédent pour un pays de l'Est. Dans le même temps, le Parti communiste de Hongrie admet le multipartisme.

Un vent nouveau souffle sur l'Europe, il va tout raser.

Mais on ne le sait pas encore! Même pas le dissident tchécoslovaque Vaclav Havel qui est condamné par la justice.

Février, c'est aussi le mois qui va marquer le début d'une affaire qui n'a pas encore trouvé son terme: les Versets sataniques.

L'auteur du roman, Salman Rushdie, est condamné à mort par l'ayatollah Khomeiny. Manifestations, attentats, l'affaire prend de l'ampleur.

L'écrivain, lui, se planque et on a toujours aucune nouvelle.

MARS

Tintouin au Tibet



Pétrolier en Alaska

Une chape de plomb s'abat sur le Tibet. Les Chinois sont décidés à ne pas laisser la population de cette contrée s'exprimer: place à la répression.

En URSS, les premières élections libres se déroulent dans l'euphorie. Euphorie qui présidera à l'élection triomphale de Boris Eltsine,

l'enfant terrible de la perestroïka.

L'environnement en ramasse un sale coup en Alaska. Un pétrolier de la compagnie américaine Exxon s'échoue et déverse «ses entrailles» dans l'océan. Les conséquences sont catastrophiques pour la faune et la flore.

AVRIL

Tragédie à Sheffield



94 morts. Le match de coupe d'Angleterre de football opposant Liverpool à Nottingham Forrest tourne à la tragédie.

MAI

Nouvelle Calédonie: l'espoir qu'on assassine

La Nouvelle Calédonie fait à nouveau la une. Le leader indépendantiste Jean-Marie Tjibaou est assassiné par des extrémistes. L'île «française» est marquée du sceau du malheur.

En Chine, les étudiants commencent un mouvement de manifestation sans précédent et l'occupation de la place Tiananmen fait figure de symbole. Ce qui n'inquiète guère Mikhaïl Gorbatchev, réélu triomphalement à la tête de l'URSS, comme Boris Eltsine et An-

drei Shkarov admis au Soviet suprême. Pas plus que Carlos Menem qui remporte les présidentielles en Argentine, alors que des militaires mutins manquent leur tentative de coup d'Etat.

L'horreur quotidienne se perpétue au Liban par l'assassinat du Mufti qui met en émoi la communauté musulmane.

L'Italie connaît une énième crise gouvernementale et le président du Conseil Ciriaco De Mita démissionne.

JUIN

Chine: l'espoir qu'on assassine (bis)



Bain de sang à Tiananmen. Le mouvement de mécontentement en Chine est écrasé sans remords.

JUILLET

Un mois en noir



Herbert von Karajan

Andrei Gromyko, l'ancien chef de la diplomatie soviétique, Janos Kadar, le président déchu de la Hongrie, Laurence Oliveri, l'acteur britannique, Herbert von Karajan, le chef d'orchestre autrichien: il ont quitté ce monde en plein été.

Tout comme les quatre officiers que Fidel Castro a condamné à mort à Cuba et qui ont été fusillés.

Quant au général Jaruzelski, il joue au «normand». Un jour, il n'est pas candidat à la présidence polonaise, le lendemain oui. Il sera tout-de-même président...

AOÛT

Otage au Liban pendu

Horreur! Les preneurs d'otages au Liban ont mis leurs menaces à exécution. Le lieutenant-colonel américain William Higgins est pendu. La condamnation est unanime, mais les Etats-Unis ne cèdent pas à la pression.

Un accord est trouvé à Paris sur l'avenir du Cambodge. Un avenir qui s'annonce plutôt sombre.

La presse française est en deuil, le fondateur du journal «Le Monde» Hubert Beuve-Méry est mort.

En Afrique du Sud, le président Botha démissionne. Il sera remplacé par Frederik de Klerk.

La Pologne vit des heures historiques avec la nomination d'un non-communiste au poste de premier ministre: Tadeusz Mazowiecki.



Mazowiecki.

SEPTEMBRE

Maigret orphelin

Georges Simenon est mort. Le créateur du commissaire Maigret laisse derrière lui son œuvre, une chance. Ferdinand Marcos, l'ex-dictateur philippin, connaît le même destin dans son exil hawaïen.

La guerre est déclarée en Colombie. Gouvernement et trafiquants de drogue s'affrontent dans une lutte sans merci.

Frederik de Klerk est élu à la tête de l'Afrique du Sud,

tandis que Sam Nujoma, le chef de la SWAPO, retourne en Namibie après de longues années d'exil.

L'exode commence. Les Allemands de l'Est fuient leur pays pour rejoindre l'autre côté du mur. C'est par milliers qu'ils transitent par la Tchécoslovaquie, avant d'être accueillis à bras ouverts en RFA. C'est le début de ce qui va devenir les mois fous de l'automne. On ne le sait pas encore, on ne le voit pas venir.

OCTOBRE

L'Histoire se met en route

Gorbatchev se rend à Berlin-Est pour rendre une dernière visite à Erich Honecker qui va devoir quitter son poste. Egon Krenz lui succède et met en route diverses réformes.

Le reste n'a guère d'importance.

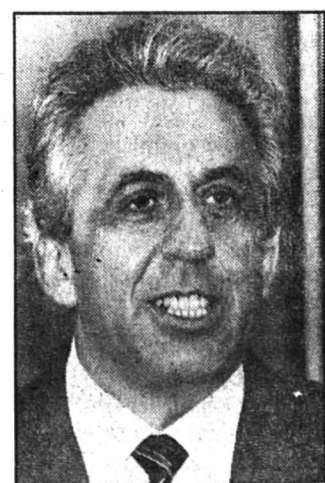

Egon Krenz succède à Erich Honecker. Il ne restera au pouvoir que 46 jours.

NOVEMBRE

L'Histoire s'emballa



Jeudi 9 novembre, le gouvernement est-allemand autorise ses citoyens à voyager librement. Le lendemain, le Mur de Berlin s'effondre symboliquement.

Commence alors un week-end de folie pour la cité prussienne. Les gens sautent le Mur au propre comme au figuré. L'Histoire s'emballa. Tous les Européens «sind auch Berliner».

DÉCEMBRE

La défaite à mort d'un dictateur



Le dictateur Ceausescu et sa femme ont été fusillés après un rapide procès. C'est la fin de la «guerre civile» en Roumanie, une révolte qui a éclaté

au lendemain des massacres de Timisoara, dimanche 17 décembre.

L'armée a aussitôt été du côté du peuple.