



Aujourd'hui: le ciel deviendra nuageux et quelques chutes de neige éparses auront lieu. Cet après-midi, éclaircies.
Demain: nuageux, quelques chutes de neige possibles sur l'est. A partir de mardi, ensoleillé en montagne. Toujours froid.

| | | | | | |
|--|----|-----|--------|--|----------------|
| Lac des Brenets 750,11 m | | | -4 | | Lever Coucher |
| Lac de Neuchâtel 428,98 m | 3° | -7° | 1000 m | | 7 h 49 16 h 48 |
| Fête à souhaiter samedi 25 novembre: Catherine | | | | | |

SIDA: dissensions et interrogations

Le Groupe SIDA Neuchâtel, tout en déplorant les dissensions nées au sein de l'Aide suisse contre le SIDA (ASS), ne se laisse pas entamer par des conflits sans relation avec les objectifs qu'il s'est fixés. Son président, récemment nommé au sein du comité central de l'ASS, estime que les priorités sont ailleurs.

► 17

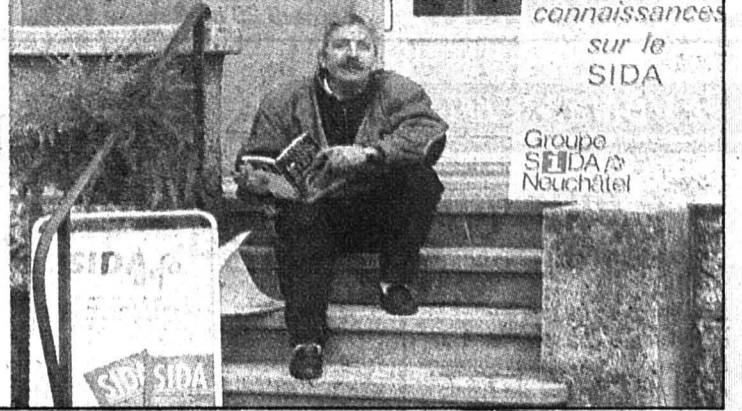

L'Impartial

Le ménage est fait! Les armoires de l'affaire Kopp

Il n'y avait pas de nouveaux cadavres dans les armoires de l'affaire Kopp. Après dix mois d'enquête, les 14 membres de la commission parlementaire sont arrivés à la conclusion qu'aucune autre faute que le fameux coup de téléphone et les omissions faites au Conseil fédéral ne pouvait être reprochée à l'ancienne conseillère fédérale Elisabeth Kopp. Mais surtout, l'Etat n'est ni infiltré ni corrompu par le crime organisé. La commission reproche par contre son «attitude laxiste» au Ministère public de la Confédération en matière de lutte contre la drogue et le blanchiment d'argent. Il y a des carences et des problèmes de fonctionnement. Un an après les premières vagues du scandale qui emporta la première femme membre du Conseil fédéral et ministre de la Justice, la commission spéciale d'enquête désignée par le Parlement a fini de passer l'aspirateur dans les différents recoins du Département fédéral de Justice et Police. Cette commission de

14 membres, présidée par le socialiste zurichois Moritz Leuenberger, a rendu public, hier, son rapport de 240 pages sur les événements qui ont provoqué la chute de Mme Kopp et les graves accusations portées alors contre la gestion du DFJP. Après avoir entendu 107 témoins, siégé 33 fois en commission plénière et à 39 reprises en sous-commission, les sept conseillers nationaux et sept conseillers aux Etats sont arrivés à la conclusion unanime qu'il n'y avait pas d'autres faits à reprocher à Mme Kopp que ceux pour lesquels elle est renvoyée devant le Tribunal fédéral. Ce fameux 27 octobre 1988, la conversation téléphonique de Mme Kopp avec son mari, pour l'informer d'une enquête menée sur la firme Shakarchi, dont il est vice-président, constituait bel et bien une faute, constate la commission, même si on peut avoir une certaine compréhension. Mais pour ce qui est arrivé ensuite, la commission fait grief

à Mme Kopp de s'être «comportée de manière incorrecte à plus d'un égard, afin de se soustraire à ses responsabilités». Elle a omis d'informer rapidement et complètement le Conseil fédéral, comme ses collaborateurs le lui suggéraient ainsi que d'informer l'opinion publique. Elle a tenté de rejeter toute la responsabilité sur sa collaboratrice personnelle et l'a incitée à présenter une fausse description des faits. Elle a entraîné son entourage dans un conflit de loyauté entre l'Etat et elle-même. Elle a ainsi nui à la considération de l'ensemble des autorités politiques et mis en péril la liberté d'action du gouvernement. La commission reproche encore à Mme Kopp d'avoir transmis une information confidentielle au Sankt-Galler Tagblatt et d'avoir obligé le Ministère public à dévoiler le contenu d'un rapport officiel, mettant son mari hors de cause, à un journaliste de Schweizer Illustrierte,

orientant faussement l'opinion publique. Les commissaires reconnaissent pourtant que jusque-là Mme Kopp avait dirigé son département de son mieux et avec compétence. On ne peut pas, par exemple, l'accuser d'avoir ralenti les travaux de la loi contre le blanchiment d'argent. Ils sont par contre plus durs contre son mari, Hans W. Kopp, qui porte une responsabilité décisive parce qu'il n'a pas fait preuve des égards qu'exigeait la fonction publique de son épouse. Le procureur Rudolf Gerber est responsable, lui, de n'avoir rien entrepris alors qu'il connaissait l'existence de fuites depuis un mois. Sur le rôle des deux collaboratrices de Mme Kopp, renvoyées déjà devant le TF, la commission confirme l'enquête du juge Hungerbühler. La confiance en Mme Kopp était désormais à ce point ébranlée que la démission devenait inévitable, selon la commission. A la suite de cette démission, le

LA DROGUE ÉTEND-ELLE SON EMPRISE JUSQUE DANS L'APPAREIL D'ÉTAT ?



souçon s'est répandu, notamment par le biais d'enquête de presse, que les autorités suisses auraient été minées par le crime organisé. Même si de graves lacunes ont ainsi été révélées, notamment le fait que les autorités policières ont sous-estimé les nouveaux dangers que sont la drogue et le trafic d'argent, tel n'était heureusement pas le cas. Yves PETIGNAT

● Lire également en page 4

OPINION

Médiocrité

Dans les placards de Mme Kopp, la commission n'a trouvé ni procureur soumis à un crapuleux chantage, ni fonctionnaire véreux ou inspecteur soudoyé, pas de police infiltrée ou de mafia installée dans les meubles. On ne va tout de même pas s'en plaindre! Ce que les 14 commissaires ont trouvé, après 14 mois d'une enquête sévère, sans complaisance, est bien plus médiocre, trivial. C'est bête comme chou. Une femme qui perd le contrôle d'elle-même et révèle son vrai caractère, celui d'un être autoritaire, égoïste, prêt à tout pour sauver la face, une femme méprisante pour les subordonnés dont elle ira jusqu'à exiger de se sacrifier à sa place. Un mari exclusif, attiré par l'argent, sans égards ni pour sa femme ni pour les institutions du pays. Un procureur doté d'une paire d'oeillères, sans imagination, incapable de sortir des schémas de la petite bourgeoisie zurichoise. Un homme aux idées fixes. Pour lui, l'ennemi vient toujours de l'Est, parfois des femmes qui veulent échapper à leur sort, des marginaux qui s'évadent des cases sociales, des esprits libres. Tout occupé à surveiller ses barbelés, du haut de son mirador, il n'a pas vu ou pas voulu voir le pourrissement de l'Etat, de ses institutions et des valeurs traditionnelles de la société parce qu'il croyait être chargé de protéger: l'argent, la sacrosainte propriété, l'individua-

lisme, le conformisme, le consensus. Et puis, il y avait des fonctionnaires, souvent capables, parfois jaloux, soupçonneux, quelquefois un peu bêtes. Des gens dont l'existence est de rédiger des notes durant tout une vie sur un soixante-huitard converti, qui négocient l'installation d'un Musullulu dans leur canton moyennant 45.000 fr d'impôts, ferment les yeux pour protéger leur source d'information ou échapper aux ennuis. Des gens médiocres, comme vous et moi. C'est l'appareil de l'Etat. Sans scandale, sans cadavre à déterrer, l'enquête extraordinaire se justifiait-elle? Oui parce que la crise de confiance née des omissions et des tentatives de Mme Kopp pour cacher la vérité était si étendue qu'elle exigeait une procédure hors du commun par des élus haut-dessus de tout soupçon, des Moritz Leuenberger, Jean Guinand, Gilles Petitpierre, etc. Oui, parce qu'elle a révélé que les carences d'une administration, les égarements d'une police, son incapacité, les hoquets de la justice ne naissent pas par génération spontanée. Ils sont bien le fruit d'une absence de direction politique, d'un manque de vision claire de la part du gouvernement. Et peut-être de l'extrême lourdeur d'un système collégial incapable de faire face aux changements rapides de notre environnement et de ses dangers. Yves PETIGNAT

● Lire en page 2

Prague: Jakes s'en va



Milos Jakes.

(Photo ASL)

Les gigantesques manifestations de Prague ont eu raison de Milos Jakes. Après une semaine de rassemblements quotidiens sur la place Venceslas, le numéro un tchécoslovaque a démissionné vendredi soir, avec l'ensemble du bureau politique et le secrétariat du Comité central du Parti communiste (PCT).

Quelques heures plus tôt, Alexandre Dubcek, le «père» du Printemps de Prague, celui-là même qui avait été évincé par Milos Jakes il y a 20 ans, avait fait une rentrée triomphale dans la capitale tchécoslovaque, où plus de 250.000 personnes l'attendaient sur la place Venceslas.

La nouvelle direction tchécoslovaque devait être désignée dans la soirée, au cours d'un vote à bulletin secret du Plénum du comité central. Avant de démissionner, M. Jakes a exprimé sa «conviction que les nouveaux organes du Parti communiste tchécoslovaque contribueraient plus énergiquement à la réalisation du processus de démocratisation».

Devant le comité central réuni en session extraordinaire, M. Jakes avait fait dans la journée son auto-critique. Le chef du PC a admis que le Politburo n'avait pas été assez rapide en matière de réformes et avait totalement sous-évalué l'effet des changements dans les pays voisins.

«Depuis une semaine, notre capitale vit dans une atmosphère fiévreuse marquée par d'importantes manifestations», a-t-il déclaré. «La tension se propage graduellement à d'autres régions de la République. Nous devons dire ouvertement que notre pays se trouve à un carrefour crucial».

«A juste titre, les citoyens ont eu l'impression que notre restructuration était accompagnée de grands mots, mais pas forcément de paroles», a-t-il poursuivi. (ap)

NOUVEAUTÉ!
SUBARU LEGACY

La nouvelle génération!

GARAGE et CARROSSERIE
AUTO-CENTRE
 LA CHAUX-DE-FONDS
 Fritz-Courvoisier 66
 ☎ 039/28.66.77

ÉVÉNEMENT

Le mur qui reste debout

Si passionnants que soient les événements qui secouent actuellement les pays communistes de l'Europe de l'Est, il n'est pas inintéressant de considérer ce qui se passe dans les moyens et petits États asiatiques qui restent fidèles au culte de la faucille et du marteau.

On parle peu de la Corée du Nord, par exemple.

Dirigée d'un main de fer par Kim Il-sung, il ne semble pas qu'elle ait été beaucoup ébranlée par les derniers bouleversements.

Le Pays du matin calme a opté pour la marche tranquille et il ne paraît pas qu'il soit mûr pour modifier son allure. D'autant plus que l'homme fort qu'il vénère approche des 80 ans et que ce n'est en général pas l'âge qu'on choisit pour se lancer dans un cent mètres révolutionnaire.

Tout occupé à maintenir un subtil équilibre entre ses trois voisins géants - la Chine, l'URSS et le Japon -, il a d'ailleurs d'autres chats à fouetter en priorité.

Sa priorité essentielle demeure la réunification. On l'oublie trop, en effet, la Corée du Nord a été - et elle est toujours - séparée de la Corée du Sud par un mur beaucoup plus vaste que celui de Berlin. Mais le bizarre, c'est qu'il n'a jamais pris valeur de symbole. Est-ce parce qu'il a été édifié par la Corée du Sud, proche des nations occidentales et qu'il joue avant tout un rôle défensif? - Il se peut.

Toutefois, alors que, historiquement, l'Allemagne et les pays de langue germanique n'ont jamais formé une unité, la Corée a été unie pendant des siècles et rien ne différencie un Coréen du Sud d'un Coréen du Nord.

Quelles que soient les options politiques, il apparaît dès lors normal que le traumatisme causé par la division ait été plus grand en Corée qu'en Allemagne.

En ce moment pourtant, malgré la démocratisation de la Corée du Sud, on ne progresse pas vers la réunification. Comme Pyong-Yang et Séoul se craignent réciproquement et que les grandes puissances redoutent les changements dans cette région, c'est donc le statu quo.

La Corée du Nord cherche cependant l'ouverture dans le domaine économique. C'est peut-être la voie la plus sage. Elle a permis la concrétisation de «joint ventures» avec le Japon notamment. En augmentant le nombre, l'Occident favoriserait sans doute une certaine libéralisation du régime de Kim Il-sung.

Willy BRANDT

Le retour du «printemps» avant l'hiver

Prague: appel à la modération de la part d'Alexandre Dubcek

Sur la place Venceslas, encore une fois noire de monde, Alexandre Dubcek s'est adressé à la foule pendant cinq minutes. «Dubcek, Dubcek, vive Dubcek!», ont crié les Pragoïses lors de l'ancien premier ministre a fait son apparition.

«L'idéal du socialisme à visage humain vit aujourd'hui dans la nouvelle génération», a-t-il lancé, en référence au programme politique de 1968. «Nous devons nous unir pour élever notre pays à un niveau supérieur».

L'ancien numéro 1 a lancé un appel aux forces de l'ordre et à l'armée, pour qu'elles «se rangent aux côtés du peuple» sans écraser le mouvement en faveur de la démocratie. «N'agissez pas contre le peuple, souvenez-vous que vous êtes issus du peuple», leur a-t-il lancé, tout en conseillant aussi aux manifestants d'éviter «des tendances extrémistes».

M. Dubcek ne s'était pas exprimé en public depuis plus de 20 ans. Jeudi, il avait pris la parole devant 50.000 personnes à Bratislava (sud du pays), où il habite. «Trop longtemps, nous avons vécu dans le noir. Agissons dans la lumière!», s'est-il écrié, alors que son allocution était interrompue à plusieurs reprises par les vivats de la foule.

Alexandre Dubcek s'est placé sous la bannière du Forum civi-

que, le nouveau mouvement d'opposition dirigé par Vaclav Havel. Ce dernier a pris la parole après M. Dubcek et a assuré que son organisation était prête pour des négociations avec le pouvoir «n'importe où ailleurs que dans la rue». «Mais c'est à leur tour de faire un pas, pas à nous».

En URSS, le porte-parole du ministère des Affaires étrangères, Guennadi Guerassimov, s'est félicité de ce que la direction tchécoslovaque avait apparemment reconnu le besoin de réformes du pays et entamé le dialogue avec les contestataires. «Nous espérons que (ce dialogue) s'élargira et permettra de stabiliser la situation», a-t-il commenté.

Le ministre de la Défense, Dimitri Yazov, a de son côté assuré que les 80.000 soldats soviétiques stationnés en Tchécoslovaquie n'interviendraient pas dans les affaires intérieures du pays.

NOUVEAU SECRÉTAIRE GÉNÉRAL DU PC

Par ailleurs, M. Karel Urbanek a été élu vendredi secrétaire général du Parti communiste tchécoslovaque, après la démission de M. Milos Jakes. M. Urbanek est né le 22 mars 1941 à Bojkovice, dans le district de Uherske Hradiste en Moravie du Sud.

Issu d'une famille nombreuse de petits paysans, il adhère au



Sur la place Venceslas, Alexandre Dubcek s'est adressé pendant quelques minutes aux Pragoïses. (Bélino AP)

PC tchécoslovaque (PCT) en 1962.

Il a longtemps milité dans l'organisation de la jeunesse tchécoslovaque (SSM).

Chef de gare à Bojkovice en 1970, il devient en 1973 cadre au département de l'Industrie du comité régional du PCT de la Moravie du Sud, tout en pour-

suivant des études à la Haute école du comité central du PCT.

Responsable pour le domaine du travail du PCT dans l'industrie à Brno en 1982, M. Urbanek devient en 1984 premier secrétaire du comité municipal du PCT de cette même ville.

Depuis mars 1988, il assume le poste de directeur du département organisation du CC du

PCT. En octobre de la même année, il est nommé responsable du travail du PCT pour la République tchèque.

M. Urbanek a été élu membre du Comité central et membre de la commission de celui-ci pour le travail avec la jeunesse lors du 17e congrès du PCT en mars 1986. (ats, afp, ap)

Le Liban a un nouveau président

Deux jours seulement après l'assassinat de René Moawad



M. Elias Hraoui, le nouveau président libanais. (Bélino AP)

Le député Elias Hraoui a été élu vendredi par ses pairs 10e président du Liban, succédant à René Moawad, tué mercredi dans un attentat 17 jours seulement après son élection.

M. Hraoui, un chrétien maronite de 63 ans, a recueilli les suffrages de 47 des 52 députés chrétiens et musulmans réunis dans un hôtel de Chtaura, ville de l'est du Liban proche de la frontière syrienne. Cinq bulletins blancs ont été décomptés.

Le nouveau chef de l'Etat, qui a immédiatement prêté serment, soutient le rôle de la Syrie au Liban. Son élection a été annoncée par le président du Parlement, Hussein Hussein à l'issue d'un conclave réuni sous haute protection de l'armée syrienne.

Comme pour l'élection de Mouawad, le Parlement avait éprouvé des difficultés pour se réunir en raison de l'opposition du général Michel Aoun, qui contrôle le réduit chrétien, à la présence militaire de la Syrie dans le pays et au plan de paix

de Taef qui réduit les pouvoirs de la minorité chrétienne.

Dix députés sont arrivés dans la journée de Paris via Damas avant de gagner Chtaura par la route pour permettre que le quorum nécessaire au scrutin soit réuni.

FUNÉRAILLES NATIONALES

Dans le même temps, la dépouille du président René Moawad, assassiné 17 jours après son entrée en fonction dans un attentat à l'explosif à Beyrouth-ouest sous contrôle syrien, a été convoyée par avion jusqu'au Liban nord où doivent avoir lieu samedi des funérailles nationales.

Au Liban nord, plusieurs milliers d'habitants de Zghorta, la localité natale de René Moawad, ont accueilli la dépouille du président assassiné. Le cercueil, porté à bout de bras par la garde présidentielle, a été salué tout au long des rues du village, tendues de drapeaux et de ban-

deroles noirs, par les pleurs des hommes et les youyous des femmes.

CRITIQUES

Simultanément, une source proche du général Michel Aoun a violemment critiqué les efforts déployés pour désigner au plus vite un 10e président au Liban, affirmant que «la tragi-comédie anti-constitutionnelle» qui avait conduit à l'élection de René Moawad était «sur le point de se répéter».

«Ce qui se passe, a ajouté cette source, ne peut conduire qu'à l'échec et à l'effritement du Liban et annihile toute tentative de dialogue libre entre Libanais».

Le général Aoun, chef du gouvernement de militaires chrétiens, avait dissous le Parlement le 4 novembre, pour tenter d'empêcher la tenue du scrutin présidentiel, qui avait néanmoins eu lieu le lendemain sur une base aérienne du Liban nord sous contrôle syrien.

(ats, afp, reuter)

LE MONDE EN BREF

ROUMANIE. - Excluant toute adhésion au mouvement de réformes qui parcourt l'Europe de l'Est, le président Ceausescu a été réélu à l'unanimité à la tête du Parti communiste roumain. Plus de 100.000 personnes, entassées sur la place de l'ancien Palais royal de Bucarest, ont fait un triomphe au dernier dirigeant stalinien de l'Est, à sa sortie du congrès.

SALACROU. - Le dramaturge français Armand Salacrou, dont l'œuvre eut un grand succès jusque dans les années soixante, est mort au Havre, des suites d'une longue maladie, à 90 ans.

ITALIE. - Le comité central du Parti communiste italien a approuvé, à une très large majorité, la proposition de réformes avancées par son secrétaire Achille Occhetto, au terme de débats houleux.

ZIMBABWE. - Septante-huit personnes sont mortes dans un accident d'autobus tombé d'un pont dans le lit d'une rivière à sec, à quelque 75 km au nord-est de la capitale, Harare.

ALGÉRIE. - M. Hocine Ait Ahmed, l'un des chefs historiques de la Révolution algérienne et opposant en exil en Suisse depuis 1966, a décidé de rentrer en Algérie pour «participer activement au processus de démocratisation».

SICILE. - Trois femmes ont été assassinées par la mafia, près de Palerme, dans la nuit de jeudi à vendredi.

CHINE. - Dix-sept mineurs ont été tués, cinq autres sont portés disparus, et trois ont été grièvement blessés, lors d'un coup de grisou dans la mine de charbon de Balikun (nord-ouest de la Chine).

Prudence envers l'Est

Genève: clôture de l'Internationale socialiste

L'Internationale socialiste (IS) apportera son appui à la poursuite du mouvement de réformes en Europe orientale. Mais, relève un document approuvé vendredi à l'issue de sa réunion de Genève, rien ne garantit que ce mouvement ne connaîtra pas de graves retours en arrière.

La possibilité de voir des forces nationalistes et réactionnaires occuper le vide laissé par l'effondrement de l'idéologie communiste ne peut en effet être écartée, relève l'IS. Cette éventualité ne fait que renforcer la nécessité de voir se constituer, dans les pays de l'Est, de solides Partis sociaux-démocrates et des syndicats libres.

L'objectif de l'évolution actuelle en Europe orientale ne

peut être la restauration des anciens systèmes politiques et économiques, mais bien la construction d'une société démocratique, viable économiquement et motivée socialement et écologiquement, estime l'IS. Dans cette optique, la solution des problèmes économiques est «décisive» et doit se faire avec l'appui notamment du Marché Commun et de l'AELE.

Pour l'Internationale socialiste, a souligné devant la presse le président de l'IS, Willy Brandt, l'assistance aux pays d'Europe orientale ne doit dépendre pas de la volonté de l'aide apportée aux pays du tiers monde, comme le craignent déjà certaines nations en voie de développement. (ats)

Krenz lâche encore du lest

Abandon du monopole du pouvoir par le PC

Cédant une nouvelle fois à la pression des manifestants, le numéro un est-allemand Egon Krenz s'est prononcé vendredi pour l'abandon du monopole du pouvoir par le Parti communiste (SED), tout en laissant entendre clairement que le Parti devait rester la principale force politique en RDA.

La veille, le Parti avait ouvert une enquête disciplinaire à l'encontre d'Erich Honecker, l'ancien secrétaire général démis de ses fonctions le 18 octobre. M. Honecker encourt l'exclusion, déjà effective pour l'ex-responsable de l'économie Guenter Mittag, qui avait été remercié en même temps que M. Honecker.

Dans une interview publiée

vendredi par l'organe du PC «Neues Deutschland», M. Krenz estime qu'il faut abroger l'article-1 de la Constitution qui prévoit le monopole du pouvoir pour les communistes.

Il préconise une importante révision de la constitution qui séparerait le Parti de l'Etat et de l'économie, ce que réclament depuis le début les manifestants. Dix mille personnes ont défilé jeudi soir dans les rues d'Erfurt, selon l'agence officielle ADN.

«La manière dont un parti agit dans le développement de la société n'est pas définie par des lois ni par des déclarations, mais ne peut résulter que du travail de ce parti, de son action et de son attitude», a dit M. Krenz. (ap)

L'industrie pétrolière: un point de plus

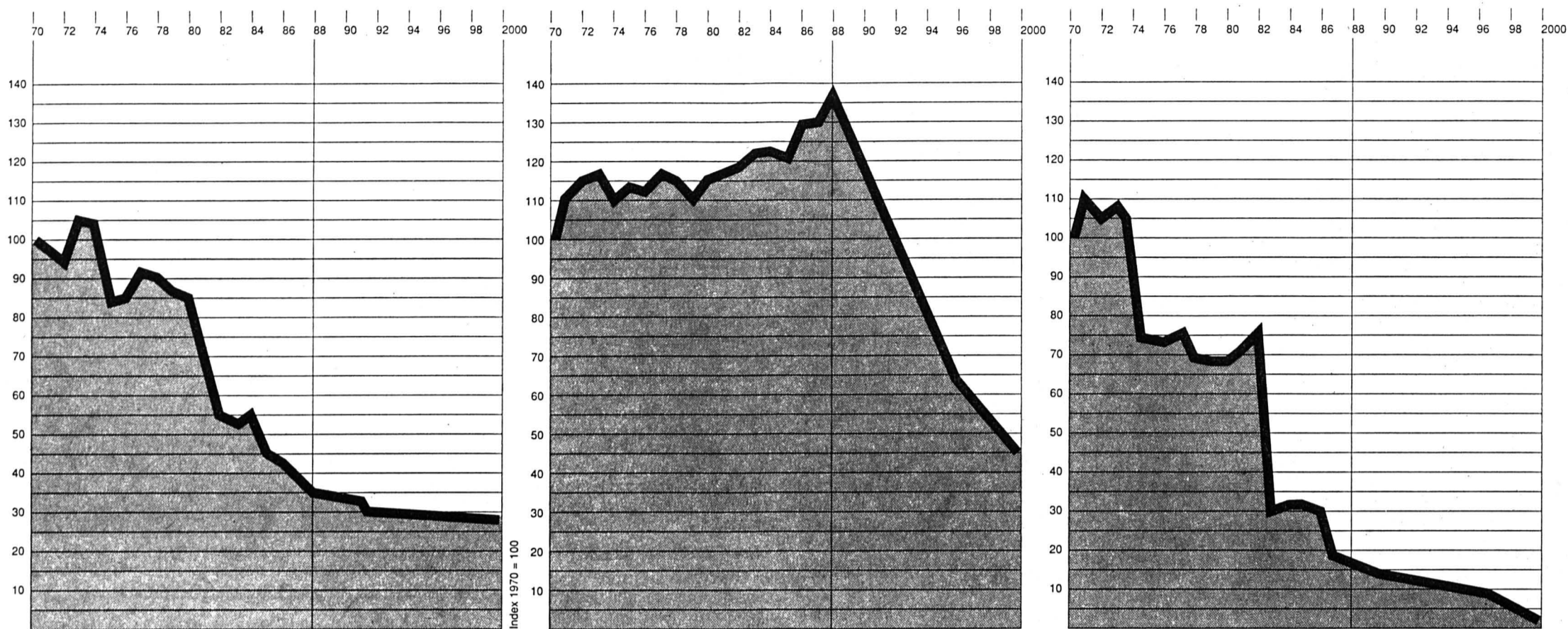

anhydride sulfureux

vapeurs d'essence

plomb

A entendre les mauvaises nouvelles sur l'état de l'air ambiant, nous en arrivons presque à oublier tout ce qui est entrepris pour réduire la pollution atmosphérique.

L'industrie pétrolière et ses partenaires ont déjà marqué des points importants.

Depuis 1970, les émissions d'anhydride sulfureux du mazout et des carburants ont baissé de 65 pour cent. L'air

que nous respirons aujourd'hui en contient moins qu'en 1950.

Un nouveau point vient d'être marqué. L'industrie pétrolière a proposé aux autorités un système unique en son genre de récupération des vapeurs d'essence aux colonnes de distribution et dans les entrepôts. Il est déjà opérationnel.

Bientôt, grâce à l'essence verte, les émissions de plomb dues au trafic automobile auront complètement disparu.

Bien des progrès ont donc été faits. Il en reste à faire. Nous les ferons.

Pour la qualité de l'air que nous respirons.

Les membres de l'Union Pétrolière
Löwenstrasse 1, 8001 Zurich

005148



Faire carrière dans l'horlogerie, cela paie de nouveau!

Nous désirons engager pour notre centre de production de Fontaines, un

ingénieur ETS en microtechnique ou électronique

avec formation complémentaire d'agent d'exploitation, en tant qu'

assistant du chef de production

A ce titre, notre futur collaborateur sera chargé de l'établissement des dossiers de décision, de la réalisation des projets liés à l'utilisation optimale des capacités de production.

Pour un travail actif et intelligent, il soutiendra et déchargera le responsable du centre de production dans tous les secteurs d'activité (décolletage, taillage/roulage, assemblage, traitement thermique).

Nous demandons:

- diplôme d'ingénieur ETS
- formation complémentaire d'agent d'exploitation
- langues: français/allemand
- âge: 24-35 ans

Nous offrons:

Une activité passionnante et variée au sein d'une entreprise résolument tournée vers l'avenir.

Vous voyez un intérêt pour ce poste de travail? Alors téléphonez à notre chef du personnel, M. J.-M. Richard, ou faites lui parvenir votre candidature, accompagnée des documents usuels.

ETA SA Fabriques d'Ebauches
2052 Fontainemelon, Tél. 038 / 54 11 11

ETA - Une société de SMH

12126

LE NOIRMONT

Samedi 25 novembre 1989 à 20 h 30 - Caisses à 20 heures

SALLE DE SPECTACLES

GRAND LOTO DE LA FANFARE

1 abonnement = 1 carte pour la soirée (35 tours) Fr. 30.-

Carte hors abonnement: Fr. 1.-

Dès le 20e tour: abonnement à Fr. 20.-

MAGNIFIQUES QUINES: Paniers garnis - Montres - Chaînes stéréo - Radios - Apéritifs - Walkmann - Lingots d'or, etc., etc. et 4 cartons dans la soirée. (Prix de consolation pour les perdants).

067955

● offres d'emploi

Cartier

C. T. L. Horlogerie SA (Compagnie des technologies de luxe), société nouvellement établie à St-Imier et assumant la production de produits horlogers, engage:

UN CHEF COMPTABLE

pour s'occuper principalement de la comptabilité générale et industrielle ainsi que du support informatique local.

A moyen terme, ce poste peut évoluer vers une fonction d'assistant du responsable financier au niveau du groupe industriel.

Nous souhaitons nous entourer d'une personne titulaire du brevet fédéral de comptable ou plus. Une expérience de quelques années dans un emploi similaire serait un atout supplémentaire.

C. T. L. offre un travail varié dans un cadre agréable au sein d'une équipe jeune et dynamique, une rémunération en fonction des responsabilités et de l'engagement, des prestations sociales de premier rang.

Les personnes intéressées voudront bien adresser leurs offres de services accompagnées des documents usuels et d'une photo à Mme C. Grässli, Interdica SA, 10 rte des Biches, 1752 Villars-sur-Glâne, tél. 037/87 91 11

Cartier

000150



Laxisme chez le procureur

La police fédérale n'a pas vu venir le vrai danger

Le Ministère public de la Confédération, les yeux rivés sur la ligne bleue de l'Est, n'a rien vu des nouveaux dangers. C'est en quelque sorte la conclusion du rapport de la commission parlementaire d'enquête sur l'examen de la gestion du DFJP. Il est vrai aussi qu'il n'y avait aucune directive politique de la part du gouvernement pour orienter les activités de la police fédérale. Mais il n'y a pas de nouveau scandale, pas de flic ou de procureur pour-

ris. D'une manière générale, la commission reproche au Ministère public de la Confédération son «attitude laxiste» en matière de

lutte contre le blanchiment d'argent et la sous-dotation en personnel de la Centrale de lutte contre le commerce illégal de stupéfiants: onze fonctionnaires sur un total de 231. Même si le Parlement, par le blocage du personnel, porte une certaine responsabilité lui aussi. Les autorités suisses s'appuyaient essentiellement sur les pratiques et méthodes de répression des services étrangers.

On cite ainsi le cas de la Drug Enforcement Administration (DEA) américaine, dont les activités sur territoire suisse échappaient complètement aux autorités et qui obtenaient des Suisses pratiquement tous les

renseignements qu'ils sollicitaient.

COURTELINE

Le Ministère public est ainsi vertement critiqué pour le déséquilibre entre la lutte contre le crime organisé et la protection de l'Etat, en particulier les activités des pays de l'Est. La commission cite ainsi de curieuses notes de sécurité, sur une militante féministe, par exemple, que l'on suit de démenagement en démenagement (elle habite un quartier résidentiel avec vue panoramique... selon la boîte aux lettres, elle cohabite avec Y...) et son souhait d'entrer dans l'administration fédérale déclenche tous les soupçons.

«Cela continue joyeusement. Y a-t-il moyen de donner un avertissement?» s'étrangle l'inspecteur de la police fédérale, parce que si la dame ne fait plus parler d'elle, elle n'aurait pas renié publiquement son féminisme radical...

IMMUNITÉ

Mais, pendant ce temps, on n'enquête pas sur la société Shkarchi ou d'autres accusées à l'étranger d'être mêlées à des trafics de drogue ou d'argent sale. On ne fait pas non plus usage des possibilités légales de déclencher des enquêtes cantonales. A plusieurs reprises, par exemple, le nom de la Shkarchi est apparu dans des demandes d'entraide judiciaire italiennes (on a simplement demandé à M. Shkarchi de prendre position sur les accusations), dans la Pizze Connection puis la Libanon Connection. Mais personne n'a ouvert une enquête.

Etait-ce parce qu'Hans W. Kopp faisait partie du Conseil d'administration, ou que Mohamed Shkarchi offrait des renseignements à la police cantonale et à la police fédérale - ce qui est exact - se demande la commission.

L'ARGENT

De plus, comme dans le cas du Turc Musullulu, accusé par la Turquie de trafic d'armes, les autorités suisses se montrent très pointilleuses et tâtilonnes.

On refuse par exemple de donner suite à un mandat d'arrêt international parce que le calibre des armes trafiquées manque, et que du fait on ne sait pas s'il s'agit d'armes de guerre ou pas.

Chronique fédérale de

Yves PETIGNAT

Et l'homme s'évanouit dans la nature lorsqu'arrivent des accusations de trafic de drogue. Cela amène aussi la commission à critiquer l'octroi d'autorisations de séjour basées uniquement sur des considérations fiscales: Musullulu avait promis 45.000 fr annuels d'impôts au canton d'Appenzell-Int. Et personne n'avait recoupé les informations internationales sur son compte.

PAS INFILTRÉS

Les autorités infiltrées par la mafia ou sous pression des trafiquants de drogue? Non, répond la commission, même si des tentatives ont eu lieu. Comme ce voyage du gouvernement d'Uri à Istanbul avec le traducteur de Musullulu... et des autorités fédérales, lui aussi impliqué dans le trafic de drogue.

Même si les autorités suisses, pour s'éviter des problèmes, ont une position très restrictive en matière d'entraide judiciaire: comme ces tampons «Ne pas arrêter» apposés sur les avis de recherches de Palestiniens soupçonnés d'appartenir aux preneurs d'otages de l'Achille Lauro. On préfère qu'ils passent ailleurs.

Menaces mal évaluées, collectes d'informations inexactes, absence de protection de la personnalité et des droits fondamentaux, les critiques ne manquent pas. Cela a incité la commission à proposer une réforme assez importante du Ministère public de la Confédération, notamment la séparation des fonctions de responsable de la police politique et de celle de la police judiciaire.

Y. P.



L'ex-procureur de la Confédération, Rudolf Gerber: «les yeux rivés sur la ligne bleue de l'Est.» (Bélino AP)

Jean Guinand: les limites

Rapporteur de langue française, le conseiller national neuchâtelois Jean Guinand, mais sans doute sa famille encore plus que lui, a vécu au rythme exténuant de la commission d'enquête, depuis le 1er février.

C'est un engagement personnel extrêmement intéressant, du point de vue humain, dit-il, et comme parlementaire novice, c'est une chance extraordinaire, j'ai énormément appris sur le fonctionnement de l'Etat. Mais c'est un gros investissement quant au travail: deux jours par semaine, au minimum, à côté du travail professionnel. Comment faire pour ne pas négliger l'Université, les travaux personnels? Les derniers jours, on travaillait même de nuit.

N'est-ce pas la limite pour un Parlement de milice?

A mes yeux, cette enquête a définitivement démontré les limites d'un Parlement de milice. Je pense que dans un autre pays nous aurions eu plus de moyens et plus de temps pour mener de telles investigations. Il était parfois impossible de trouver le temps nécessaire pour réunir les 14 parlementaires, et je crois que le président Moritz Leuenberger a complètement cessé son activité professionnelle pour se consacrer à nos travaux.

D'un autre point de vue, cela

démontre que nous disposons de peu de moyens, ordinairement, pour exercer notre devoir de surveillance. A chaque fois les commissions se heurtent au secret opposé par l'administration et le gouvernement. Il faut donc renforcer le pouvoir du Parlement dans ce domaine.

Mise à part la perte de confiance d'une partie de l'opinion publique, vos résultats justifient-ils l'enquête?

Oui, tout à fait. Nous étions face à une circonstance extraordinaire, la démission d'un membre du Conseil fédéral. Cela justifiait déjà un examen sortant de l'ordinaire.

N'oubliez pas qu'il y a eu également toute une série d'accusations assez graves. Nous ne devons pas rester impassibles sous ce déferlement.

Je suis rassuré aujourd'hui de constater que le plus grave ne s'est pas avéré. Cela dit, nous avons tout de même relevé des lacunes graves qui doivent être rapidement corrigées.

Le Parlement a pu remplir pleinement sa tâche de contrôle, c'est une excellente chose. Il faut qu'à l'avenir il se dote de moyens d'investigations plus importants qu'à l'ordinaire pour remplir son devoir constitutionnel.

Y.P.

Les propositions de la CEP

La CEP soumet aux Chambres une initiative parlementaire, deux motions et quatre postulats. L'initiative prévoit que, pour mieux exercer leur haute surveillance, les commissions de gestion des deux Chambres peuvent instituer une délégation commune. Cette délégation serait habilitée à se faire remettre des dossiers tombant sous le coup du secret.

La première motion demande que la fonction de procureur de la Confédération en tant qu'accusateur public soit séparée de celle de premier responsable de la police politique et, au besoin, de celle de chef de la police judiciaire. La seconde motion vise à améliorer la protection des données dans le cadre du Ministère public fédéral, en donnant certaines garanties lors de la constitution de dossiers.

Le premier postulat demande une réorganisation du Ministère public fédéral en donnant une plus grande importance à la lutte contre la criminalité internationale. Dans la répression du commerce illégal de stupéfiants, l'accent sera déplacé sur celui du financement.

Le deuxième postulat réclame la suppression des obstacles inutiles à l'entraide judiciaire internationale et demande une meilleure collaboration des services de police au sein du Département fédéral de justice et police.

Le troisième postulat demande une modification de la pratique de délivrance des visas, afin d'éviter les abus. Enfin le quatrième postulat soutient que l'on réexamine la tenue et le classement des dossiers au sein de l'administration fédérale. (ats)

LA SUISSE EN BREF

HARCÈLEMENT. - Une victoire de principe importante a été remportée devant la Chambre d'appel des prud'hommes par une ouvrière, qui se plaignait d'avoir été l'objet, de la part de son chef d'atelier, d'avances sexuelles inopportunes et répétées. Le comportement du dit chef d'atelier, ont estimé les cinq juges, était inadmissible et les responsables de l'entreprise auraient dû enquêter de manière à établir les faits et à y mettre fin.

VISITE. - A l'occasion d'un voyage en Europe, le président de la Corée du Sud, Roh Tae Woh, est arrivé à Genève pour une visite privée de quatre jours en Suisse romande.

MÉDICAMENT. - De nouvelles directives pour l'exportation de médicaments vers les pays du tiers monde ont été prises à Berne par la conférence des délégués cantonaux de l'Office intercantonal de contrôle des médicaments (OICM). Les certificats d'exportation de médicaments et de remèdes contenant de l'alcool seront modifiés.

RENVERSÉE. - Une cyclomotoriste de 17 ans, Luzia Burri, a perdu la vie à Malzers (LU). Elle a été renversée par un camion qui la dépassait. Le camion a soudain dû se rabattre sur sa droite, vu le trafic qui arrivait en sens inverse. Il a alors renversé la jeune fille qui est décédée sur place.

POLICIER. - Un brigadier de la police municipale d'Yverdon a été mis au pilori par le quotidien «Le Matin». Le journal qui n'a pas hésité à titrer «flic ripoux», affirme que le policier profitait de sa fonction pour vendre des voitures à des étrangers selon des «méthodes peu orthodoxes».

SSR. - La SSR entend demander au Conseil fédéral une augmentation des redevances de réception et l'introduction de la publicité télévisée le dimanche. Pour Antonio Riva, directeur général de la SSR, la société n'a pas encore acquis les moyens financiers nécessaires pour fournir les prestations attendues.

TUÉES. - Deux femmes âgées ont été mortellement blessées à Seedorf par une voiture qui les a renversées sur un passage protégé. Les deux victimes, Johanna Kuriger, 77 ans, et Emma Gisler, 74 ans, ont succombé à leurs blessures à l'hôpital.

DECAUX. - Le conseiller fédéral Adolf Ogi a reçu vendredi à Berne M. Alain Decaux, ministre français délégué chargé de la francophonie. La discussion a porté essentiellement sur l'avenir de TV-5, programme francophone auquel participe la SSR.

RESPONSABLE. - Par une motion, le conseiller national Georg Stucky (prd-ZG) voulait exiger des excuses du

conseiller national Jean Ziegler (ps-GE) qui avait déclaré à la TV allemande que le Parlement suisse est «corrompu et colonisé». Le Bureau a rejeté la motion: «Partant de l'idée que tout ce qui est exagéré est insignifiant, le Bureau laisse au député Ziegler le soin de rectifier des déclarations dont il est seul responsable».

MIGRATEURS. - L'année dernière, 11.129 citoyens suisses astreints au service militaire (hommes et femmes) ont quitté la Suisse pour un séjour d'au moins six mois à l'étranger, et 5759 Suisses sont rentrés au pays. L'excédent migratoire en 1988 est le plus élevé enregistré depuis 1926.

ACCORD. - Les informations entre la Suisse et l'Union soviétique en cas de catastrophe écologique dépasseront celles prescrites par les normes internationales, à la suite de l'accord en matière d'environnement signé à Berne par les deux pays, a indiqué le ministre soviétique de l'Environnement, M. Vorontsov. Le conseiller fédéral Cotti a pour sa part relevé qu'il s'agissait de premier accord de ce genre que la Suisse conclut avec un autre pays.

MASQUE. - Le référendum lancé à Bâle-Ville contre l'interdiction de dissimuler son visage lors de manifestations a abouti.

offres d'emploi

R. PERRET S.A.
LE LANDERON

Nous cherchons

**un dessinateur sanitaire
monteurs sanitaire
aides monteurs**

Prendre contact par téléphone - ☎ 038/51 34 30



001017

Une chance pour vous!

Vous désirez trouver un emploi qui satisfiera votre goût pour le contact, le plein air et l'indépendance. Nous confierons à une personne ambitieuse la

représentation exclusive

à plein temps ou à mi-temps, de nos spécialités alimentaires connues et appréciées depuis trente-cinq ans.

Formation complète par nos soins, importante clientèle existante, travail stable bien rétribué. Prenez contact le soir par tél. 037/73 12 78.

465290

immobilier

A remettre à Neuchâtel:

entreprise de décoration d'intérieur

bien implantée depuis de nombreuses années, disposant d'une surface d'exposition de premier ordre et personnel à disposition. Les intéressés disposant d'un capital de Fr. 50 000.- sont priés d'adresser leurs offres sous chiffres H 28-607759 à Publicitas, 2001 Neuchâtel.

A vendre à l'ouest
de Neuchâtel
en bordure de la N5

immeuble industriel et commercial

avec appartement
de 4½ pièces.
Volume total 3400 m³, parcelle
2300 m².

Intermédiaire s'abstenir.
Offres sous chiffres
J 28-086955 à Publicitas,
2001 Neuchâtel.

CE QU'IL Y A DE MEILLEUR POUR VOTRE CHIEN ET VOTRE CHAT

IAMS

EUKANUBA
rot/rouge
30% Protéin
20% Fett
30% protéines
20% mat. grasses

CHUNKS
grün/vert
26% Protein
15% Fett
26% protéines
15% mat. grasses

LESS ACTIVE
blau/bleu
22% Protein
11% Fett
22% protéines
11% mat. grasses

CAT FOOD
orange
32% Protein
21% Fett
32% protéines
21% mat. grasses

IAMS

EUKANUBA
une qualité inégalée!
Ce qu'il y a de meilleur pour votre chien - chat
En vente chez notre dépositaire
Gardin Marcel
rue du Locle 81
2300 La Chaux-de-Fonds - ☎ 039/26 69 23

GALERIE KOLLER
2, RUE DE L'ATHÉNÉE
1205 GENÈVE
TÉL. 022 21 03 85

VENTE AUX ENCHÈRES
HÔTEL MÉTROPOLE, GENÈVE
les 4 et 5 décembre

Exposition du 30 novembre au 4 décembre

Beau mobilier d'époque, du XVIIIe au XIXe siècle. Tapis. Collection de bronzes du XIXe. Pendules et sculptures. Tableaux, gravures et dessins anciens, tels que: Carriera, Richet, Calame, Guignon, Duval, Amiet, Ferriere, Spiro et Van Muyden. Ecoles française, italienne et flamande. Tableaux et gravures modernes: Chagall, Buffet, Le Corbusier, Münch, Miro, Braque, Picasso et Biéler. Belle joaillerie et argenterie. Art asiatique: sculptures et céramiques.

Par le ministère de Me E. Reymond, huissier judiciaire.
Galerie Koller, Rämistrasse 8, 8024 Zurich
☎ 01/47 50 40
Fax 01/261 96 08 · Fax 022/28 78 02

Fraiseuses à neige YAMAHA:
La force brute d'un ours polaire ...



...parfaitement docile entre vos mains, grâce au démarreur électrique, au moteur respectueux de l'environnement, à la transmission automatique par variateur et à la cheminée d'éjection à commande électrique*.
Fraiseuses à neige YAMAHA: 5 modèles de 5 à 8 C.V.

YAMAHA POWER PRODUCTS
*modèle YS-524 TE seulement
Plus de plaisir au travail et à vos loisirs.
Votre agent spécialiste YAMAHA:

A vendre
Bus Mazda E 2000 Combi
année 1984, 44 000 km, en bon état, prix à discuter.
☎ 039/51 14 22
068202

A vendre
AUDI 80 Quattro
91 000 km, année 1984, avec options. Fr. 13 000.-
Prix à discuter. Téléphoner aux heures des repas au 066/56 83 16 ou 066/56 62 31
068204

Seules les pièces BMW d'origine vous offrent la sécurité BMW.

Agence officielle BMW
Gérolf Andrey
La Chaux-de-Fonds
Bd des Eplatures 51
Téléphone 039/26 40 36



BMW (Suisse) SA, 8157 Dielsdorf 1001Y89

Publicité intensive - Publicité par annonces.

A VENDRE petite propriété

à la campagne, deux appartements de 2 pièces, remise, petite écurie, dégagement de 527 m². Situation tranquille à proximité de la ville, ensoleillement privilégié de l'après-midi, vue dégagée en direction ouest.
Pour tous renseignements écrire sous chiffres 28-950246 à Publicitas, place du Marché, 2302 La Chaux-de-Fonds.

Dimanche
26 novembre 1989
à 14 h 30



La Chaux-de-Fonds
reçoit
Malley

au Parc des Sports de la Charrière



depuis 1969 vite résolues
dettés
ARRANGEMENTS FINANCIERS S.A. R.L.
1077 NICHAMILLI
038 33.69.70
615

Je donne
cours de guitare
pour débutants
☎ 039/31 83 01
014134

Dick Optique
Av. Léopold-Robert 64
☎ 039/23 68 33
012367

A louer aux Franches-Montagnes dans ancienne ferme,

appartement

Situation tranquille.

☎ 039/53 12 10
(de 10 heures 20 heures)

068160

BORNAND Fourrures
Collection 89-90
Vente - Confection - Transformations



2206 Les Geneveys-sur-Coffrane
☎ 038/57 13 67
000222
Fermé le lundi

Colbert
Entreprise de Nettoyage

Nettoyage de fabriques, ateliers bureaux et appartements.
Nettoyage après chantier de construction ou de rénovation.
Nettoyage de tapis, moquettes.
Traitement et entretien des sols et parquets.
Fenêtres, vitrines.
Possibilités de contrats.
12545



5a, rue du Locle 2300 La Chaux-de-Fonds
☎ 039 / 26 78 84

PRET PERSONNEL RAPIDE, SIMPLE, DISCRET

2000

Mon prêt personnel - Un procrédit

Veillez me verser Fr. _____
Je rembourserai par mois env. Fr. _____
Nom _____ Prénom _____
Rue _____ No. _____
NP/Domicile _____
Date de naissance _____ Signature _____

A adresser dès aujourd'hui à
Banque Procrédit | ouvert
Av. L.-Robert 23 | de 08.00 à 12.15
2301 La Chaux-de-Fonds | de 13.45 à 18.00
ou téléphoner

039 - 23 16 12

X procrédit

A/Im/47/Sa

Des métaux si précieux

Séminaire de Centredoc à Neuchâtel

Pour de nombreuses entreprises de l'Arc jurassien, les métaux précieux constituent une matière première très usitée. Dans le cadre de son service Infomta, Centredoc organise un séminaire sur ces métaux précieux et en particulier sur l'or, le mercredi 29 novembre prochain.

Depuis trois ans qu'il existe, le service Infomta - Information sur les nouveaux matériaux et revêtements - a prouvé son utilité. Quelque 60 sociétés font partie des souscripteurs et utilisent ce service dans leurs domaines respectifs, c'est-à-dire l'horlogerie, la bijouterie, la micromécanique, l'outillage et les traitements de surface.

Le précédent séminaire a été consacré au problème du polissage, celui de mercredi sera centré sur quelques aspects plus particulièrement liés à l'or et à son application à l'horlogerie et à la bijouterie.

QUATRE SPÉCIALISTES

Pour ce faire, Centredoc a fait appel à quatre spécialistes qui se succéderont dès 10h au Grand Auditorio, rue Breguet 2 à Neuchâtel:

- M. Pärn Taimsalu, du World Gold Council à Genève, présentera les ressources, les producteurs et les utilisateurs.
- M. Pierre Ramoni, de Métaux Précieux-Metalor à Neu-



L'horlogerie de luxe préfère l'or et le platine à l'acier et le laiton.

châtel se penchera sur l'élaboration des alliages et leurs propriétés.

- M. Louis Auer, du Laboratoire Auer à Genève viendra développer le thème de la mise en forme: casting.

- M. Ernst Loeffel, de la Direction générale des douanes à Berne analysera le contrôle des métaux précieux en Suisse et à l'étranger.

Le séminaire prendra fin à 16 h. J.Ho.

Forum des Halles

Paris: les Japonais s'installent

Une société d'assurances japonaise est en négociation avec le Crédit Lyonnais pour acquérir le tiers du Forum des Halles à Paris d'ici la fin de l'année.

Cette information, qui n'aurait pas dû être annoncée avant la signature de la transaction, a été rendue publique à la suite d'une «fuite» à Tokyo. S'il est donc prématuré d'affirmer que la société Nippon Life Insurance a acheté le tiers du Forum des Halles, le Crédit Lyonnais a tout de même confirmé vendredi après-midi les négociations en cours pour un montant s'élevant à environ un demi-milliard de FF (10 milliards de yen, soit 70 millions de dollars), une somme qui peut évidemment varier d'ici la signature des contractants.

A Tokyo, le quotidien Nihon Keiza Shimbun, qui a annoncé la nouvelle vendredi, précisait que le montant de l'investissement projeté était le deuxième par son importance en Europe, après l'achat d'immeubles à Londres. Le journal précise d'ailleurs que les firmes japonaises jettent maintenant leur dévolu sur les valeurs immobilières et les sociétés européennes, après s'être intéressées exclusivement à l'Amérique du nord.

Du côté français, c'est la SLIPAR (Société Lyonnaise

d'investissement et participation), une filiale à 100% du Crédit Lyonnais dans les activités immobilières, qui négocie avec la Nippon Life. Cette dernière acquerrait 32,71% des parts de la Société civile du Forum des Halles de Paris (SCFHP), qui possède l'ensemble du centre commercial situé au coeur de la capitale.

La SLIPAR-Crédit Lyonnais possède 44% du capital de la SCFHP et en céderait 8,30% mais demeurerait ainsi majoritaire en en conservant 35,7%. Le Crédit Lyonnais négocie aussi au nom du Comptoir des Entrepreneurs (cinq pour cent des parts) et surtout pour deux sociétés, la Financière Immobilière Messine (FIMES) et sa filiale la SOPRIFON, qui possède 18,40% et 0,80% du Forum.

Ces deux dernières sociétés sont en liquidation, ce qui explique la mise en vente de leurs parts. Quant à la banque nationalisée, elle affirme compléter ainsi, avec la cession d'un peu plus de huit pour cent de ses parts, le volume que souhaite acquérir la Nippon Life.

Si la transaction se fait, la société japonaise percevra donc le tiers des loyers des commerces occupant le Forum des Halles, ce qui représentait en 1988 une quarantaine de millions de FF en données brutes. (ap)

Nouvelle avance

Bourse de Genève

La Bourse de Genève a fait un nouveau pas en avant vendredi dans un volume plus étoffé. Alors que le mark caracole vers les 90 centimes contre un franc suisse, que le dollar est toujours faiblissant, que l'or n'en finit pas de monter, que le Japon inquiète et que les taux courts sont toujours orientés à la baisse, le marché suisse finit la semaine en beauté.

Les ordres sont plus nombreux et le secteur bancaire continue d'être le principal soutien de l'indice. Les opérateurs sont tellement confiants qu'ils sont prêts à accepter des prises de bénéfices, par exemple sur un bon Réassurances qui valait moins de 2000 frs le 16 octobre et qui en vaut maintenant 2210 (+ 20).

Tel n'a pas été le cas et même au contraire puisque le marché se retranche derrière de solides leaders: UBS (3835 +90), SBS (346 +3), CS Holding (2640 +35), bons Ciba (2710 +25), Sandoz (1955 +30), Roche (3560 +60), Winterthur (745 +6), SGS (4975 +65) et les actions Nestlé (8570 +70), Alusuisse (1354 +15), Adia (8325 +185), Holderbank (6070 +70), Forbo (2625 +50), Buehrle (1030 +10), Inspectorate (2060 +60) et Pargesa (1825 + 30).

Pour revenir sur les bancaires, comme le prédisait au début du mois un banquier privé zurichois «elles connaissent une véritable renaissance boursière» et des résultats rejaillissants qui «pourraient» bien déboucher sur une hausse de dividende et qui redonneraient au secteur une place «primordiale» en bourse.

Alors que le nouveau record se précise pour les exportations horlogères, la hausse de SMH n100 (520 +15) est totalement justifiée.

Dans un autre chapitre, les hausses de Jelmoili (2575 +105) et Interdiscount (3940 +55) paraissent tout aussi justifiées. Baer (13300 +300) se ressaisit et figure en bonne position dans les meilleures performances du jour aux côtés de Saurer Groupe (1750 +50), Sasea (108 +3), les bons Danzas (1925 +50), Cementia (1000 +40), Inspectorate (320 +8) et la nominative SGS (5200 +150). (ats)

Le dollar remonte à Zurich

Le dollar a légèrement remonté vendredi à Zurich pour presque retrouver son niveau de l'avant-veille (1,6147 frs). Il s'est vendu 1,6140 contre 1,6112 jeudi. Aucune réaction n'a été perçue face à l'assouplissement de la politique monétaire américaine, vraisemblablement à cause des marchés japonais et américains qui sont restés fermés aujourd'hui.

Des achats de soutien de la banque d'Angleterre a permis la stabilisation de la livre sterling qui a clôturé à 2,5250 (2,5263) fr. Le mark allemand a poursuivi son ascension. Il valait 0,8942 (0,8904) fr, le franc français valait 0,2620 (0,2613) fr, la lire italienne valait 0,1213 (0,1209) fr les 100 lire et le yen valait 1,1243 (1,1210) fr les 100 yen.

La grimpée des métaux précieux a continué. L'once d'or s'est vendue 416,30 (411,90) dollars, le kilo 21600 (21400) fr, l'once d'argent 5,85 (5,83) dollars et le kilo 303,70 (302,50) frs. (ats)

Gros plan sur Italo-Suisse

La société financière Italo-Suisse, dont le siège est à Genève, s'est efforcée au cours de l'exercice achevé au 30 juin 1989, de rétablir une situation difficile issue du krach d'octobre 1987, événement qui a particulièrement mis à mal, on s'en doute, les sociétés financières.

Thierry Hertig
Darier & Cie

Sa ligne de conduite, durant la période 88-89 a consisté en une réduction drastique de ses engagements passifs, puisqu'elle a réussi à baisser le niveau de ses emprunts bancaires de près de 50%. En période de taux d'intérêts élevés, cette stratégie lui a déjà permis de réduire ses coûts de financement de près de 2,3 millions si l'on tient compte de la baisse des intérêts courus. Cet effort de désinvestissement bénéficiera encore davantage à l'exercice en cours qui s'achèvera au 30 juin 1990.

Pour permettre cette réduction, la société a, d'une part, profité de la bonne tenue des marchés boursiers dans leur ensemble pour diminuer sensiblement la part de ses placements en actions qui ont passé de 71,9 millions à 40,5 millions au 30 juin 1989; elle a, d'autre

part, également réduit sa rubrique obligations de 38,5 millions pour un total qui s'établit maintenant à 64,3 millions soit une baisse de plus de 37%. Ces désengagements ont non seulement permis de réduire les emprunts contractés par Italo-Suisse, mais ont également rendu possible une augmentation des disponibilités (elles représentaient en 1989 le 32% de la somme du bilan). Celles-ci ont bénéficié de la hausse des taux d'intérêts observée sur les marchés monétaires, tout en mettant à disposition de la société des fonds nécessaires pour saisir les opportunités qui se présenteront sur les différents marchés.

BAISSE DU BILAN

Globalement, on note une baisse du bilan de 22% accompagnée d'une amélioration sensible de la part des fonds propres au total du bilan à 61% (contre 47% au 30 juin 1988) puisque la société a parallèlement renforcé ses réserves.

Toutes ces opérations ne signifient pas pour autant que la société financière Italo-Suisse s'écarte de sa fonction d'investisseur. Son action reflète plutôt le souci de privilégier la rentabilité de ses fonds propres, preuve en est l'amélioration constatée par rapport à l'exercice précédent. En effet, au 30

juin 1988, cette rentabilité s'élevait à 4,3% alors qu'elle affichait une année plus tard un taux de 6,9% (avec un bénéfice en hausse de 64% à 7,9 millions).

Si l'on s'attarde sur la restructuration de son portefeuille-titres on constate, dans le domaine des actions, une réduction des titres helvétiques de près de 60% à 13,3 millions ainsi qu'un désengagement complet au niveau des actions allemandes puisque les 9,2 millions encore placés au 30 juin 1988 ont été totalement réalisés. Le poste actions américaines a également été fortement réduit.

Par contre, la société a jugé opportun de favoriser le marché japonais en augmentant la part de celui-ci par rapport au total du portefeuille actions de 4,1% à 22%. Au niveau du portefeuille obligataire (qui représentait le 44% des investissements globaux en juin 1988), c'est également la part constituée par des titres libellés en Francs Suisses qui a été la plus réduite, passant de 32,9 millions à 16,6 millions, reflétant entre autres la préoccupation du management face à l'affaiblissement de notre monnaie; les obligations émises en Ecu, en Francs Français, en Lires Italiennes et en livres Sterling ont également fait l'objet d'un allègement nota-

ble, allant de -36% pour les emprunts en Ecu à -83% pour ceux émis en £. L'exercice en cours voit Italo-Suisse toujours très fortement engagée dans les placements à court terme en devises; elle profite ainsi du niveau toujours élevé des taux d'intérêt servis sur le court terme. La société accorde également une attention particulière aux opérations sur devises. Pour ce qui est des actions suisses, elle rentabilise activement ses positions par le biais de vente d'options d'achat couvertes, technique qui, en période de consolidation des marchés, représente une source intéressante de revenus.

On peut envisager, en ce qui concerne les valeurs bancaires helvétiques (qui représentaient au 30 juin 1989 le 37% des titres suisses en portefeuille), et que les excellents résultats attendus par celles-ci pour la fin de l'année, permettront à Italo-Suisse de rattraper sur ses positions, acquises avant le krach de 1987, les pertes potentielles enregistrées.

PRUDENCE

Pour les six premiers mois de l'année, la société estime prudemment que ses résultats seront pour le moins en ligne avec l'exercice précédent. Compte tenu de l'évolution

La France à l'honneur

Palmarès du Prix de la ville de Genève 1989

Le Prix de la ville de Genève de bijouterie a été décerné par un jury international. Il avait pour thème: «Bijou pour le bras, en or exclusivement, sans pierres ni perles.»

181 dessins de bijoux avaient été présentés. Le jury en avait retenus 12; onze ont été réalisés. Les 115 concurrents ont représenté 17 pays.

Le jury a particulièrement relevé l'originalité des propositions et la qualité de l'exécution des pièces. Il a décidé l'attribution des récompenses de la façon suivante:

Bijouterie: prix à Mme

Brune Boyer-Pelleret, de Gailard, France. Maison Bellon-Beljoir, de Bourg-les-Valences, France.

Mention à M. Jean-Samuel Wühl, de São-Paulo, Brésil. Maison H. Stern Joalheiros, de São-Paulo, Brésil.

Mention à M. Dorin Clepe, d'Empfingen, Allemagne.

Pour cette année, le jury a décidé de n'attribuer aucune distinction pour le concours d'Émaillerie, les propositions présentées ne lui ayant pas paru suffisantes.

Les bijoux seront exposés au Musée de l'horlogerie et de

l'émaillerie de Genève, du mardi 28 novembre 1989 au dimanche 7 janvier 1990.

En 1990, le concours portera sur l'horlogerie et la joaillerie. Les thèmes choisis sont les suivants:

Horlogerie: Montre bracelet pour homme, mécanique ou quartz, avec affichage analogique donnant l'heure d'au moins deux fuseaux horaires. Matériaux possibles: or, platine, argent, titane, palladium.

Joaillerie: Broche pour dame, toutes pierres et perles admises - matière synthétique exclue. (comm)

Industrie et qualité

A Court, le 28 novembre

Les cercles de qualité, l'assurance-qualité font désormais partie du vocabulaire des managers. Sans pour autant qu'il soit universellement compris!

La Chambre d'économie publique du Jura bernois met sur pied une soirée-débat permettant de rendre active ces connaissances indispensables pour renforcer l'entreprise dans sa conquête des marchés.

Pour répondre aux questions que se posent les chefs

d'entreprise, M. Hans Kocher, «Médaille d'or» de la Société suisse de chronométrie, «Oscar» de l'Association suisse pour la promotion de la qualité (ASPO), fera part de ses expériences à partir du secteur horloger, domaine où il est l'auteur de plusieurs brevets.

C'est le mardi 28 novembre prochain, dès 20h à l'Hôtel de l'Ours à Court que la Chambre d'économie publique du Jura bernois accueillera M. Kocher.

J.Ho.

FUST
ing dipl.

- Toutes les marques en stock
- Prix bas garantis!
- Choix immense!
- Qualité/service!

Electroménager
Cuisines
Luminaires

Lave-linge automatiques
Immense choix de modèles Miele, AEG, Schulthess, V-Zug, Bosch, Electrolux, Novamatic, Hoover, Bauknecht...
Par exemple:

Kenwood Mini S
2,7 kg de linge sec, libre choix des programmes, mobile, H 67/L 46/P 43 cm
Prix vedette FUST
Location/m.*

Novamatic Miniplus WT-5
4 kg de linge sec, convient à tous les tissus, 30 progr. entièrement automatiques, H 64/L 43/P 60 cm
Prix choc FUST
Location 92.-/m.*

Kenwood Mini E
2,7 kg de linge sec, libre choix des programmes, mobile, H 65/L 45/P 39 cm
Prix vedette FUST
Location 42.-/m.

- Durée de loc. min. 6 m.*/droit d'achat
- Prix max. pour votre ancien appareil
- En permanence, modèles d'occasion et d'exposition

La Chaux-de-Fonds, Jumbo 039/26 68 65
Bienna, rue Centrale 36 032/22 85 25
Neuchâtel, rue des Terreaux 5 038/25 61 51
Marin, Marin-Centre 038/33 48 48
Réparation rapide toutes marques 021/20 10 10
Service de commande par téléphone 021/312 33 37

Je ne suis pas un assassin. Je sais adapter ma vitesse aux circonstances et il y a beaucoup de routes qui permettent le 100.

Responsable: C. Dubois

une limitation raisonnable 1036

oui le 26 novembre

100/130

Crédit rapide
jusqu'à Fr. 30 000.— et plus.
Discretion assurée.

Meyer Financement + Leasing
Tirage 28 - 2520 La Neuveville - Tél. 038/51 18 33
Du lundi au samedi, de 10 à 20 heures. 001575

Mannesmann Tally MT 81 000982

l'imprimante personnelle

Fr. 490.-
Avec câble centronics.

ALPHATECH sa Distributeur officiel pour la Suisse

Rue du Collège 1, 1800 VEVEY 2
Tél. 021/ 922 88 77

Nous cherchons des revendeurs toutes régions!

Une imprimante chic à prix choc!

MANNESMANN TALLY

ISUZU TROOPER «SPECIAL EDITION II»
Sur demande également avec transmission automatique à 4 rapports.

L'OFFRE QUI VOUS FAIT PLANER.

L'Isuzu TROOPER «Special Edition II» a tout ce qu'il faut pour vous plaire: moteur 2.6i, traction sur les 4 roues enclenchable, différentiel autobloquant, boîte 5 vitesses et boîte de réduction, direction assistée, verrouillage central, radiocassette stéréo, jantes en alliage léger et bien d'autres choses encore. Dès maintenant à un prix sensationnel.

ISUZU GM
Chez votre agent OPEL/ISUZU.

012008

Garage et Carrosserie du Collège
Distributeur officiel

Maurice Bonny sa
La Chaux-de-Fonds (039) 28 40 45
24-29, rue du Collège

BOURSE

DOW JONES 23.11.89 24.11.89

| | |
|----------|---------|
| 23.11.89 | 2675.55 |
| 24.11.89 | — |

ZURICH ↑ 23.11.89 24.11.89

| | |
|----------|---------|
| 23.11.89 | 1117,20 |
| 24.11.89 | 1127,80 |

\$ US → Achat Vente

| | |
|-------|--------|
| Achat | 1,5975 |
| Vente | 1,6275 |

MÉTAUX PRÉCIEUX

Or

| | Achat | Vente |
|----------------|----------|----------|
| \$ Once | 412.50 | 415.50 |
| Lingot | 21.300.— | 21.550.— |
| Vreneli | 135.— | 145.— |
| Napoléon | 120.— | 128.— |
| Souver. \$ new | 96.— | 98.— |
| Souver. \$ old | — | — |

Argent

| | Achat | Vente |
|-----------|-------|-------|
| \$ Once | 5.84 | 5.86 |
| Lingot/kg | 296.— | 311.— |

Platine

| | | |
|---------|----------|----------|
| Kilo Fr | 27.500.— | 27.900.— |
|---------|----------|----------|

HORS BOURSE

| | | |
|-------|-----------|-----------|
| Kuoni | A 30100.— | B 30000.— |
|-------|-----------|-----------|

ACTIONS SUISSES

| | | |
|-----------------|---------|---------|
| C. F. N. n. | 1450.— | 1450.— |
| B. Centr. Coop. | 900.— | 915.— |
| Crossair p. | 1010.— | 980.— |
| Swissair p. | 1190.— | 1190.— |
| Swissair n. | 970.— | 975.— |
| Bank Leu p. | 3210.— | 358.— |
| UBS p. | 3745.— | 3790.— |
| UBS n. | 817.— | 825.— |
| UBS b/p | 133.50 | 134.50 |
| SBS p. | 346.— | 349.— |
| SBS n. | 309.— | 314.— |
| SBS b/p | 279.— | 283.— |
| C. S. hold. p. | 2605.— | 2625.— |
| C. S. hold. n. | 525.— | 530.— |
| BPS | 1845.— | 1850.— |
| BPS b/p | 168.— | 168.— |
| Adia Int. p. | 8140.— | 8450.— |
| Elektrowatt | 2750.— | 2750.— |
| Forbo p. | 2575.— | 2625.— |
| Galenica b/p | 530.— | 530.— |
| Holder p. | 6000.— | 6100.— |
| Jac Suchard p. | 6425.— | 6550.— |
| Landis B | 1330.— | 1325.— |
| Motor Col. | 1510.— | 1565.— |
| Moeven p. | 5200.— | 5175.— |
| Bührle p. | 1020.— | 1030.— |
| Bührle n. | 308.— | 305.— |
| Bührle b/p | 301.— | 300.— |
| Schindler p. | 5225.— | 5300.— |
| Sibra p. | 450.— | 450.— |
| Sibra n. | 410.— | 410.— |
| SGS n. | 5050.— | 5200.— |
| SMH 20 | 145.— | 150.— |
| SMH 100 | 505.— | 520.— |
| La Neuchâtel | 1775.— | 1750.— |
| Rueckv p. | 13250.— | 13375.— |
| Rueckv n. | 9225.— | 9300.— |
| W'thur p. | 4400.— | 4450.— |
| W'thur n. | 3230.— | 3290.— |
| Zurich p. | 5225.— | 5200.— |
| Zurich n. | 3925.— | 3290.— |
| BBC I-A | 5125.— | 5140.— |
| Ciba-gy p. | 3610.— | 3645.— |
| Ciba-gy n. | 2890.— | 2920.— |
| Ciba-gy b/p | 2685.— | 2700.— |

ACTIONS ÉTRANGÈRES

| | | |
|-----------------|---------|---------|
| Jelmoli | 2470.— | 2590.— |
| Nestlé p. | 8500.— | 8560.— |
| Nestlé n. | 8310.— | 8330.— |
| Nestlé b/p | 1750.— | 1760.— |
| Roche port. | 7825.— | 7825.— |
| Roche b/i | 3500.— | 1945.— |
| Sandoz p. | 10750.— | 10775.— |
| Sandoz n. | 9725.— | 9740.— |
| Sandoz b/p | 1925.— | 1945.— |
| Alusuisse p. | 1339.— | 1350.— |
| Cortailod n. | 3400.— | 3400.— |
| Sulzer n. | 5300.— | 5275.— |
| Inspectorate p. | 2000.— | 2125.— |

ACTIONS ÉTRANGÈRES

| | | |
|--------------|--------|--------|
| Abbott Labor | 108.— | 108.— |
| Aetna LF cas | 97.— | 97.25 |
| Alcan alu | 34.75 | 35.— |
| Amx | 38.75 | 38.75 |
| Am Cyanamid | 83.75 | 83.50 |
| ATT | 70.— | 70.— |
| Amoco corp | 78.75 | 79.50 |
| ATL Richf | 162.— | 162.— |
| Baker Hughes | 37.75 | 37.— |
| Baxter | 38.50 | 38.50 |
| Boeing | 94.75 | 94.75 |
| Unisys | 23.75 | 23.75 |
| Caterpillar | 93.75 | 94.25 |
| Citicorp | 49.— | 48.75 |
| Coca Cola | 125.— | 124.50 |
| Control Data | 27.50 | 27.75 |
| Du Pont | 183.— | 183.— |
| Eastm Kodak | 68.50 | 67.75 |
| Exxon | 74.— | 74.— |
| Gen. Elec | 97.50 | 97.— |
| Gen. Motors | 68.75 | 68.50 |
| Paramount | 90.— | 89.50 |
| Halliburton | 63.50 | 64.— |
| Homestake | 29.75 | 30.50 |
| Honeywell | 128.— | 129.— |
| Inco Ltd | 46.75 | 46.50 |
| IBM | 161.50 | 161.— |
| Litton | 125.50 | 124.50 |
| MMM | 122.50 | 122.50 |
| Mobil corp | 94.— | 93.50 |
| NCR | 97.50 | 97.50 |
| Pesico Inc | 103.— | 103.— |
| Pfizer | 117.50 | 118.— |
| Phil Morris | 67.— | 66.50 |
| Philips pet | 36.25 | 36.— |
| Proct Gamb | 107.50 | 105.50 |

FERME

| | | |
|----------------|--------|--------|
| Alumino of Am | 33.50 | 33.75 |
| Schlumberger | 70.25 | 70.— |
| Sears Roeb | 61.75 | 61.— |
| Waste m | 106.50 | 106.— |
| Sun co inc | 62.— | 62.— |
| Texaco | 86.50 | 86.25 |
| Warner Lamb. | 183.50 | 184.50 |
| Woolworth | 95.50 | 95.25 |
| Xerox | 92.— | 92.— |
| Zenith | 19.75 | 19.75 |
| Anglo am | 44.— | 45.50 |
| Amgold | 149.— | 152.— |
| De Beers p. | 23.75 | 24.— |
| Cons. Goldf I | 38.50 | 39.— |
| Aegon NV | 84.50 | 86.75 |
| Alzco | 100.— | 101.— |
| Algem Bank ABN | 33.— | 33.25 |
| Amro Bank | 62.50 | 63.75 |
| Philips | 38.— | 38.25 |
| Robeco | 83.— | 83.25 |
| Rolingo | 83.50 | 83.50 |
| Royal Dutch | 108.50 | 108.50 |
| Unilever NV | 119.— | 119.50 |
| Basf AG | 241.— | 242.— |
| Bayr AG | 258.— | 261.50 |
| BMW | 464.— | 465.— |
| Commerzbank | 219.— | 226.— |
| Daimler Benz | 577.— | 589.— |
| Degussa | 461.— | 468.— |
| Deutsche Bank | 607.— | 622.— |
| Dresdner BK | 302.— | 310.— |
| Hoechst | 234.50 | 235.50 |
| Mannesmann | 244.— | 244.— |
| Mercedes | 451.— | 460.— |
| Schering | 688.— | 695.— |
| Siemens | 533.— | 545.— |
| Thyssen AG | 300.— | 208.— |
| VW | 413.— | 416.— |
| Fujitsu Ltd | 16.25 | 16.25 |
| Honda Motor | 19.75 | 20.— |
| Nec corp | 20.— | 19.25 |
| Sanyo electr. | 10.— | 10.— |
| Sharp corp | 17.— | 17.25 |
| Sony | 94.75 | 93.25 |
| Norsk Hyd n. | 34.25 | 34.— |
| Aquitaine | 128.— | 129.50 |

BILLETTS (CHANGE)

| Cours de la veille | Achat | Vente |
|--------------------|-------|-------|
| 1 \$ US | 1.56 | 1.64 |
| 1 \$ canadien | 1.33 | 1.43 |
| 1 £ sterling | 2.40 | 2.65 |
| 100 FF | 25.25 | 27.25 |
| 100 liras | -1135 | -1285 |
| 100 DM | 88.50 | 90.50 |
| 100 fl. holland. | 78.25 | 80.25 |
| 100 fr. belges | 4.10 | 4.40 |
| 100 pesetas | 1.32 | 1.47 |
| 100 schilling aut. | 12.55 | 12.85 |
| 100 escudos | -95 | 1.15 |

DEVICES

| | Achat | Vente |
|--------------------|--------|--------|
| 1 \$ US | 1.5975 | 1.6275 |
| 1 \$ canadien | 1.3675 | 1.3975 |
| 1 £ sterling | 2.50 | 2.55 |
| 100 FF | 25.85 | 26.55 |
| 100 liras | 0.12 | 0.1225 |
| 100 DM | 88.85 | 89.65 |
| 100 yens | 1.1150 | 1.1270 |
| 100 fl. holland. | 78.65 | 79.45 |
| 100 fr belges | 4.20 | 4.30 |
| 100 pesetas | 1.3725 | 1.4025 |
| 100 schilling aut. | 12.61 | 12.73 |
| 100 escudos | 1.01 | 1.05 |

CONVENTION OR

| | |
|-------------|----------|
| Plage or | 21.800.— |
| Achat | 21.430.— |
| Base argent | 350.— |

INVEST DIAMANT

Novembre 1989: 245

A = cours du 23.11.89
B = cours du 24.11.89

Les cours de clôture des bourses suisses sont communiqués par le groupement local des banques

A voir cette semaine

HUMEUR

Patois et folklore: même combat!

Sporadiquement, dans les régions romandes catholiques, on voit resurgir des mouvements de défense, voire de réimplantation du patois alors qu'il meurt tranquillement, de sa belle mort puisque les gens ne le parlent plus! A contrario, certains Romands entonnent des refrains guerriers quand il s'agit de commenter la vague déferlante des dialectes alémaniques. Les médias reflètent des propos peu amènes sur cet idiome perçu comme bâtarde, dépourvu de grammaire, véritable outrage à nos organes auditifs et phonatoires. Il n'est pas exclu que certaines personnes tiennent en même temps un discours propatois et anti-dialecte!

Il faudrait tout de même savoir ce que l'on se veut! Alors que les mouvements de défense du patois mettent l'accent sur le rôle identitaire qu'il est sensé jouer (pauvres Romands qui n'ont pas de langue vraiment à eux), ou sur le moyen de communication qu'il fournit (grâce au patois les jeunes et les vieux ont enfin quelque chose à se dire), on ne prend que très rarement ces fonctions au sérieux quand il s'agit de critiquer le suisse alémanique. Pire encore, on s'inquiète de l'envahissement du dialecte à l'école primaire alémanique mais on propose des cours de patois dans certaines écoles de Suisse romande. Certes, les gens parlent un patois franco-provençal et il ne s'agit pas de nier le problème du suisse-allemand. Ce qui est légèrement agaçant, c'est que l'on valorise sa propre identité à travers le patois tout en stigmatisant celle des autres quand elle se manifeste trop à travers son dialecte. Un bon dialecte - ou un bon patois puisque c'est la même chose - est un idiome mourant que l'on veut faire renaître. Si il est trop utilisé, on lui reproche d'être envahissant, il devient dérangeant.

Les patois romands constituent un trésor archéologique langagier passionnant et mérite d'être étudié à ce titre. Les archéologues font des découvertes très intéressantes mais personne ne penserait se couvrir de peaux de bêtes pour parcourir les côtes du Doubs comme au bon vieux temps de nos ancêtres chasseurs-cueilleurs. Tenter de sauvegarder une langue qui a pratiquement disparu en la faisant étudier dans les écoles me paraît être tout aussi incongru...

Marinette MATTHEY



Comment dit-on en patois «vous dansez la Lambada»?

SAMEDI

Abdul Alafrez-magicien

«Mystère épais et Magie profonde»

Le Centre de culture et de loisirs de St-Imier présente un spectacle étonnant: Abdul Alafrez a fait courir loin sa renommée en se produisant dans la plupart des pays européens. Le magicien s'est produit dans des lieux chics et a joué devant des personnalités considérables comme le président Mitterrand, la famille royale d'Arabie Séoudite, le prince de Saxe et l'archevêque de Munich.

Il a également élaboré des effets spéciaux pour un grand nombre de spectacles de tous genres.

En première partie un percussionniste professionnel: Laurent de Ceuninck qui lui aussi nous plongera dans une atmosphère extraordinaire.

C'est un spectacle pour tous publics.

A signaler que les écoliers bénéficient d'un prix extrêmement bas de 6 francs.

La location est ouverte au 039/41 44 30. Répondeur à disposition. Georges LIÈVRE

● Samedi 25 novembre 1989 à 20 h 30, salle St-Georges, Saint-Imier

MERCREDI

De la musique à la peinture: variation sur un thème paradoxal

L'Antenne romande de l'Institut suisse pour l'étude de l'art a le plaisir de vous inviter à la conférence donnée à Neuchâtel par Philippe Junod, professeur à l'Université de Lausanne.

La musique, art du temps, est aussi invisible que la peinture, art de l'espace, est inaudible. Leur différence de nature n'a pourtant pas empêché un dialogue dont la longévité atteste la fécondité. Cette relation privilégiée sera ici évoquée en trois temps. «La musique dans l'atelier», comme source d'inspiration et pratique vivante, permettra d'aborder la question des doubles votations. «La musique représentée» sera l'occasion d'un survol de l'iconographie musicale, qui nourrit des genres picturaux comme le portrait, la

nature morte, la scène de genre ou l'allégorie. «La musique suggérée» enfin, introduira la notion de transposition, dont le rôle est capital dans l'évolution de la peinture non figurative.

La conférence du Prof. Ph. Junod sera illustrée de diapositives et accompagnée d'extraits musicaux. Elle sera suivie d'une présentation vidéo de l'expérience *in situ*, réalisée par Jean-Michel Jaquet, au rythme de la musique de Miles Davis ou de Keith Jarrett, dans la cave voûtée de la Société des beaux-arts à Bienne, en avril/mai 1989.

Entrée libre

(ARISEA)

● Mercredi 29 novembre 1989, à 17 h 30, Aula de l'Université de Neuchâtel, Av. du 1er mars 26

L'Orchestre de Radio-Bâle à la salle de musique

L'Orchestre symphonique de Radio-Bâle, dirigé par Michel Swierczewski, hôte de la Société de musique, donnera un concert mercredi 29 novembre, 20 h 15 à la Salle de musique de La Chaux-de-Fonds. Au programme des partitions de compositeurs français du XVIIIe siècle, Etienne Mehul, ouverture

de l'opéra «Le jeune Henri», symphonie No 1 en sol mineur; François Devienne, symphonie concertante. Par l'ouverture «Hermann et Dorothee», Robert Schumann illustrera le début du XIXe siècle. Deux solistes à ce concert, André Lardrot, hautbois, Klaus Schliesser, basson.

JEUDI

T.S.F. + Daniel Huck

Ils sont cinq, ils s'appellent T.S.F. parce qu'ils font une musique visuelle, comme au temps où l'on «regardait» la TSF! Une formation qui swingue ferme, sur de superbes arrangements, se balade dans le monde de la chanson et de la comédie musicale avec quelques compositions personnelles et une pléthore de

gags. Du burlesque à la dérision, tout y passe. TSF fait dans le charme rigoureux, chante juste et bien. Ils sous-titrent d'ailleurs leurs programmes «Quatuor vocal drôle et élégant».

● Jeudi 30 novembre, 20 h. Théâtre de La Chaux-de-Fonds
Vendredi 1er décembre, 20 h. Théâtre de Neuchâtel

Commémoration Jean-Paul Zimmermann

La direction des Affaires culturelles, la Bibliothèque de la Ville de La Chaux-de-Fonds convient, jeudi 30 novembre, 17 h 30, au vernissage de l'exposition de commémoration du centième anniversaire de la nais-

sance de Jean-Paul Zimmermann.

L'exposition se déroulera dans les locaux de la Bibliothèque de la Ville du 1er décembre au 20 janvier 1990.

JEUDI

Théâtre Ubu Montréal «Oulipo Show»

- Production du Théâtre Ubu, Montréal

- mise en scène Denis Marleau - avec Carl Béchar, Pierre Chagnon, Bernard Meney, Danièle Panneton

L'an passé, nous accueillions pour la première fois à Neuchâtel le Théâtre Ubu, coqueluche des gourmets du théâtre québécois.

Son spectacle «Merz Opéra» provoquait la délectation de

beaucoup, l'agacement de certains. Rappelons qu'il s'agissait d'un hommage au dadaïste Schwitters, qui précisément, faisait profession d'agaceur patente. Plus facile d'accès, plus drôle «Oulipo Show» se penche sur le mouvement français «Oulipo» (Ouvroir de littérature potentielle), descendant direct du «Collège de Pataphysique», rendu célèbre par Boris Vian et Eugène Ionesco.

«Oulipo Show» a connu un très grand succès au Québec. La presse, unanime, a salué la performance. Paris et Bruxelles en tête, l'Europe a réclamé «Oulipo Show», qui va faire une grande tournée sur le vieux continent.

En passant par Neuchâtel, il va de soi.

CCN

● Théâtre de Neuchâtel, jeudi 30 novembre à 20 h 30



PROCHAINEMENT

Jean Guidoni

Les critiques le tiennent pour l'un des plus grands, sinon le plus grand de ces dix dernières années. Alors qu'il s'aventure pour la première fois dans les salles de Suisse romande, ses apparitions sur les scènes françaises se jouent à guichets fermés. Ce nouveau spectacle à une voix, deux pianos et une diva sera présenté en première suisse à Bienne; l'événement chanson de cette fin d'année.

Il apparaît comme un diamant noir dans l'écrin clinquant du show-biz made in France. Jean Guidoni chante les passions déglinguées, la prostitution, la folie, la solitude, les nuits glauques et les petits matins blêmes où perce l'espoir. Ses chansons sont «quelques issues à ces chambres fortes où nous stockons nos angoisses». Entre des inédits de Prévert et l'insolence des cabarettistes berlinois, Guidoni atteint, sans cabotinage ni mièvrerie le point miracle entre raffinement et émotion violente. Il pulvérise tous les malaises en habillant ses déchirures d'humour et de dérision. Amour, humour, dérision, amour dérisoire et désespéré évidemment. Son univers se situe quelque part entre Tardi et Wim Wenders.

J.-M. THEUBET

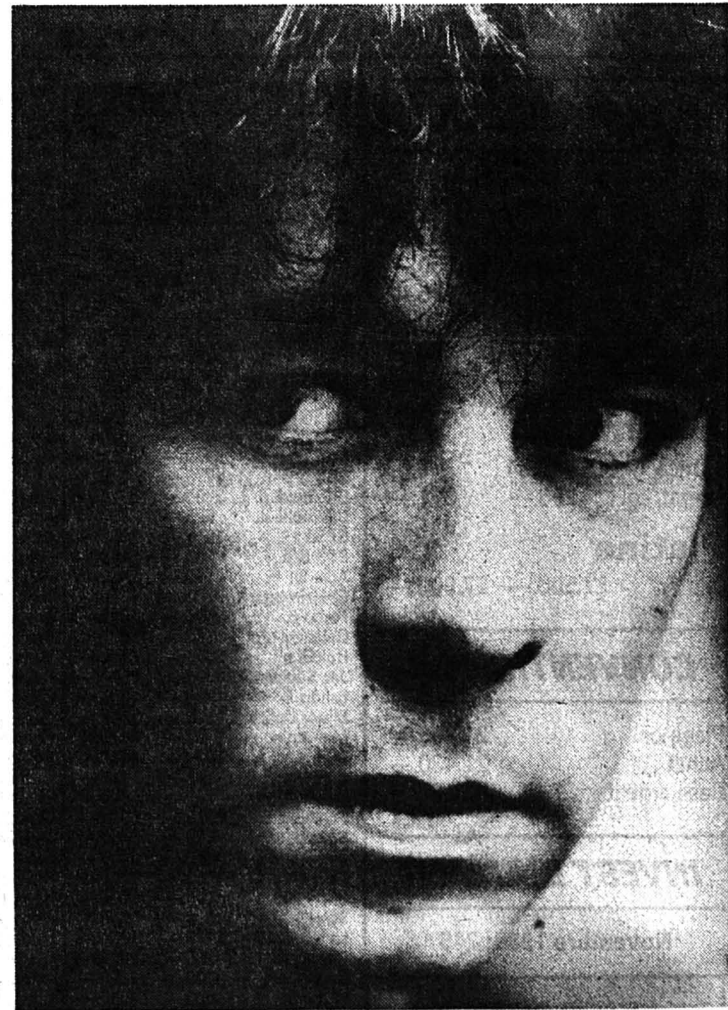

● Mardi 5 décembre 1989, 20 h 30, Aula de l'Ecole professionnelle, Bienne

Autres dates de la tournée: 6 décembre, Théâtre Crochetan, Monthey 7 décembre, Théâtre de Beausobre, Morges

Beaux-Arts

Peintre du lac de Neuchâtel

William Röthlisberger, (1862-1943),
en symbiose avec son pays

William Röthlisberger est né en 1862. Enfance à Thielle, il fait ses études au Gymnase de Neuchâtel, où il eut la révélation du dessin chez Fritz Landry, graveur - médaillier. Après deux voyages en Italie et en Orient, Röthlisberger entre à l'Académie Julian, à Paris, où il aura pour condisciple Félix Vallotton. En 1896 il revient sur les bords de la Thielle, où jusqu'à sa mort, en 1943, il traduira les rives boisées de la rivière, le lac, les pêcheurs. Parallèlement à l'importante exposition accrochée actuellement la Galerie de l'Evole, les éditions Gilles Attinger lui consacrent une monographie, rédigée par Gérald Comtesse, directrice de l'Académie de Meuron.

Né riche, doué pour la peinture, William Röthlisberger, aurait pu se contenter d'être le simple «gentleman farmer», que sa condition lui permettait d'être. Homme de la terre, communiquant quotidiennement avec elle, il vivra sans cesse au contact de la nature. A une époque où les paysages familiers se modifient radicalement au gré de la révolution industrielle, Röthlisberger rend le témoignage d'un monde révolu, à travers la vision d'un grand artiste. Il sut traduire merveilleusement ce morceau de pays du bout du lac de Neuchâtel et de la Thielle, auxquels il conféra une grandeur classique.

L'ÉCOLE NEUCHÂTELOISE

Au moment où les premières œuvres de Röthlisberger atteignent leur maturité, le Pays de Neuchâtel connaît un essor remarquable sur le plan artistique. Dans le public, les amateurs sont nombreux, les collectionneurs attentifs et la demande d'œuvres d'art est dynamisée par les salons qui, depuis 1842,

date de la fondation des Amis des arts de Neuchâtel, se succèdent régulièrement au Palais DuPeyrou. Histoire, jeunesse et formation, paysages, natures mortes, techniques, la plume de Gérald Comtesse, toute en subtilité, en parfait accord avec le peintre, raconte l'art de ce temps.

Dès 1884, William Röthlisberger entreprend une série de grandes compositions sur le thème de la vie et des métiers du lac. Avec «Les barquiers déchargeant des pierres», il produit l'un des tableaux les plus originaux, les plus inattendus que le lac de Neuchâtel ait inspiré. Il démontre la maturité de l'artiste qui n'avait alors que 26 ans. La composition en est tout entière dominée par la grande

ligne de biais d'un fragile ponton de bois. Un an plus tard, Röthlisberger peint «Le grand filet». Le tableau évoque une scène du lac aujourd'hui révolue. La couleur est superbe, jamais le peintre n'est allé aussi loin dans les dégradés de bleu pour situer la chaîne jurassienne, la trouée de Bourgogne. La ville apparaît en quelques touches plus chaudes, le ciel est d'une transparence miraculeuse...
D. de C.

● Editions Gilles Attinger, Hauteville, 120 pages, format 19 x 23,5. 40 illustrations pleine page dont 30 en couleur, texte de Gérald Comtesse. Galerie de l'Evole, Neuchâtel, jusqu'au 30 novembre de 14 h 30 à 18 h 30 (samedi 17 h)



La vieille servante, 1890, huile sur toile 135 x 84 cm.
(Photo extraite de l'ouvrage)

La rigueur du sensible

André Evrard au Musée d'art et d'histoire de Neuchâtel

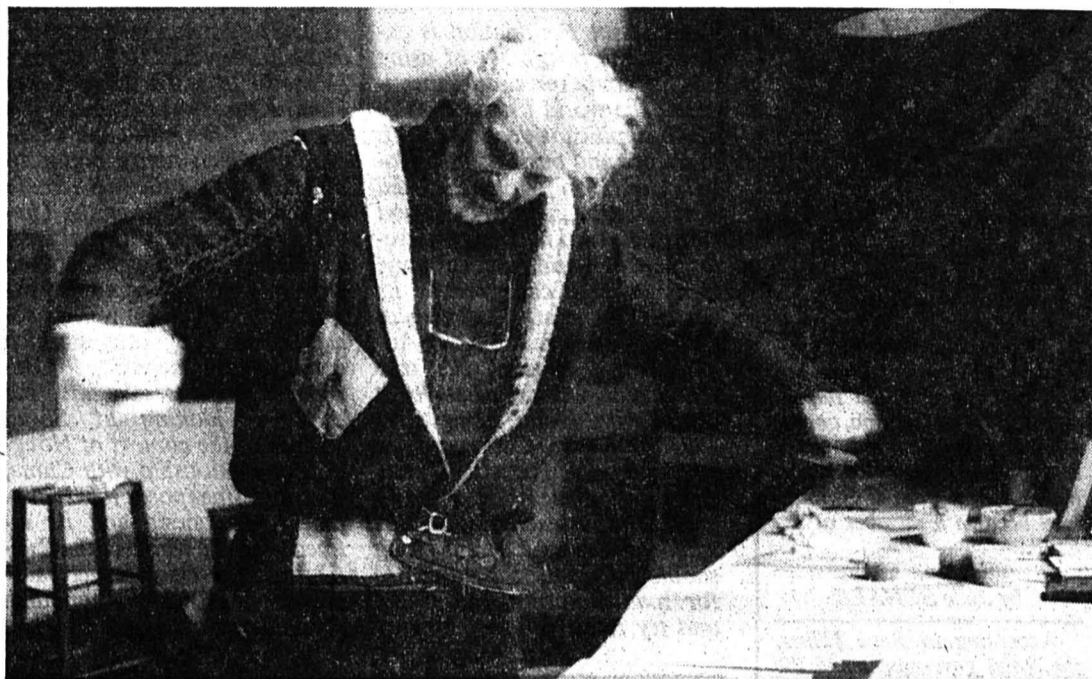

A l'atelier.

(Photo extraite du catalogue)

André Evrard est né à La Chaux-de-Fonds. Enfance sans caractéristique particulière, il dessine, peint et joue du violon. Le peintre Kolosvary est un ami de la famille. Après un apprentissage de photolithographe, tout en fréquentant les cours de l'École d'art, il séjourne à Paris. Dès 1963, il sait qu'il se consacra à la peinture. Le Prix de l'Institut neuchâtelois, en 1987, couronne un parcours fécond.

«Je n'ai aucun mérite», commente l'artiste, «dans les années 60, tout était facile, on pouvait tout faire...» Evrard expose à Numaga, galerie d'Auvernier, est de tous les accrochages, de toutes les confrontations, de toutes les fièvres de découverte. C'est alors qu'il fait une rencontre capitale, à l'occasion d'une exposition collective: celle de Léon Zack, qui lui donnera la leçon spirituelle.

Au début des années 70, c'est la cassure. Le monde des découvertes se casse, les dos se tournent, les communautés d'esprit s'éparpillent. Evrard n'est plus sûr. Quelques fidélités - relève Christiane Givord dans l'ouvrage qu'elle a consacré à l'artiste - lui font un pont jusqu'à de nouvelles confiances. Qu'il trouve essentiellement en Suisse alémanique, en Allemagne et dans le Sud.

Evrard est-il un concret, un minimaliste, un abstrait géométrique, un structuraliste? Dans quel mouvement du siècle, voit-il ses racines? Evrard ne se situe pas. Il cherche à rendre visibles les mouvances du temps, prises dans leur fugacité, leur permanence. «Là, tout n'est qu'ordre et beauté, luxe, calme et...intériorité». Rien n'est cerné, tout est ouvert, indicible. Pas un art que le regard peut approcher superficiellement. Tout vibre, se fond, s'efface pour renaître à perte de vue.

André Evrard aime à travailler de façon thématique. Il n'utilise pas de couleurs violentes. Les tons chauds, les noirs qui ne sont jamais noirs irradiant. A travers ces visions impérieusement pures, le monde se dilue et se reconstruit.

Présent dans tous les cabinets d'estampe de renom, attendu à chacune de ses expositions, auteur de travaux d'une densité inépuisable, Evrard n'avait pas encore d'ouvrage de référence. La présentation de son œuvre - actuellement au Musée d'art et d'histoire de Neuchâtel - constitue l'occasion d'une telle édition, éloquentement rédigée par Christiane Givord.

D. de C.

● «André Evrard, un don Juan bénefictin». 128 pages, 141 illustrations, dont 24 en couleurs. Format 22 x 28, texte de Christiane Givord.

L'éveil des sens au théâtre

Une saison pour enfants à Neuchâtel: six spectacles à la hauteur

Les BD, le cinéma, la télé inondent l'imaginaire enfantin de héros-gadgets évoluant dans un univers clos et fictif. Avec le théâtre, on revient à l'être, et on apprend comment une image se crée. Rien n'est surnaturel, mais tout reste magique, et la magie se cultive à l'intérieur de chacun.

On dit bien que l'enfant consomme n'est-ce pas? Qu'il agite vendeurs de soupe et stylistes, et qu'il est devenu indispensable dans les publicités pour caresser la joue - si douce - de maman? Cet enfant convoité, peu de gens sincères s'en approchent pour l'éveiller au monde des arts et du spectacle. Pourtant le petit d'homme a très vite besoin de représentations comme un miroir de l'âme et de soi.

UN JEUNE PUBLIC À NEUCHÂTEL

A Neuchâtel, le théâtre pour enfant se développe au sein de la troupe de la Poudrière. Mais une seule troupe ne peut offrir que ce qu'elle a. Le CCN aidé du Centre des Loisirs avait mis

sur pied un Festival enfants: en '88, des foules de bambins avaient applaudi la Nativité (signée de la Poudrière) et le Cirque Alain. C'en était trop! '89 ne pouvait redescendre d'un cran. Il fallait poursuivre sur un théâtre haut de gamme, et installer un rendez-vous avec le jeune public.

C'est donc ce qui a été fait: les rencontres internationales de théâtre pour enfants, les bourses aux spectacles organisées en Belgique (Huy), à Lyon, ou au Canada ont permis au CCN de faire le choix de 6 spectacles professionnels. Six spectacles qui débarquent à Neuchâtel jusqu'en avril prochain pour trois représentations chacun.

À PRENDRE AU SÉRIEUX

Prendre l'enfance au sérieux, et non gruger son appétit de croire et de participer: en matière de spectacles pour enfants, les ficelles sont nombreuses et les leurres à peine dissimulés. Il tourne ainsi de nombreux navets sous le signe de l'immunité démagogique, et que les parents



L'Ornithorynque par le théâtre de Galafronie (B)

ne repèrent pas forcément. «Un spectacle pour enfant doit nourrir une relation avec l'adulte, estime» Jean-Marc Schenker du CCN.

Le Théâtre genevois Am Stram Gram, sous la direction de Dominique Cation va dans ce sens avec l'appui décaplé des autorités. A Neuchâtel, ce premier ballon d'essai a reçu l'aval d'André Buhler et surtout la marge financière de 30.000 frs. Ce programme enfant se faufile ainsi dans la saison théâtrale 89-90, avec ses abonnements, qui réduisent le prix d'une place à 6 frs pour l'enfant et 10 frs pour l'adulte... c'est moins qu'au cinéma!

Il faut que ce coup d'essai soit une réussite, pour qu'enfin on prenne le public d'enfants avec ses exigences et sa sensibilité. Après «la fameuse invasion des ours en Sicile», premier spectacle d'abonnement, viendra «L'Ornithorynque» dès le 29 novembre. A vous de découvrir cette nouveauté dans le programme qui suit.

C. Ry

Allons z'enfants!

Toutes les représentations ont lieu les mercredis et samedis à 15h, et les jeudis à 17h30, soit au Théâtre, Pommier, ou à la Cité. Le spectacle de la Poudrière sera donné à l'Aula du Mail.

Les réservations (abonnements et billets séparés) se font à l'Office du Tourisme 038 25 42 43.

du 29.11 au 2.12: l'Ornithorynque par le théâtre de Galafronie (B)
du 10 au 13.1.90: Robinson et Crusoe par le Teatro dell'Angolo (I)
du 8 au 14.3.90: Aladin par le Théâtre Kismet (I)
du 21 au 24.3.90: Mythologie grecque des Poudrières
du 18 au 21.4.90: Le passeur par la Cie de la Casquette (B)
C.Ry

VIEW POINT

The wind of change

Until recently members of the European Community would have said that most Swiss were not interested in joining the EEC. However if some of them had participated in the Dies Academicus held recently at Neuchâtel University in the presence of the head of the department of foreign affairs, René Felber, they would have been in for a surprise. For the main theme of this ceremony concerned this very question, and as one speech followed another one had the feeling that the wind had changed and that not just universities but other sectors of the population are moving suddenly much faster towards the concept of this country joining the Community. Obviously teaching staff and students of Swiss universities are aware of the advantages of being able to move freely from one European University to another. They are also conscious of the importance for the population, goods, services and capital to have access to the European market as would be the case if Switzerland became a member of the EEC.

by Julie SCHAER

According to René Felber, the Swiss government and the European Free Trade Association, have been working towards a much closer collaboration with the Community. There are still a great many barriers to break-down but despite this one gets the impression that it could take less than the expected five years for the country to be associated with and eventually join the EEC.

History shows that each canton gave up a part of its sovereignty to join the Confederation. Now the whole country may have to make similar concessions if it joins the EEC, but with popular support what was once achieved should again be possible.

The Dies Academicus took place before the dramatic changes which have since shaken Eastern Europe, one can hope that these new developments will not slow down the evolution of the EEC or affect this new wind of change.

Hong Kong people look for friends

Hong Kong has two universities, one of which is the Chinese University of Hong Kong which was founded in 1965 and has about 7,500 students. The Vice Chancellor, Charles Kao, recently came to visit the Tissot Economic Foundation at Le Locle.

-Why did you come to Le Locle?-

"The Tissot Foundation is exploring the possibility of using talents and resources throughout the world to enable it to make significant decisions both in science and business on a global scale. Hong Kong, situated next door to China, is in a good strategic position for the development of worldwide economy, especially if it can preserve its current system after it reverts to China in 1997 as a Special Administrative Region. It's true that China will do whatever it wants with Hong Kong after 1997. But then China can do whatever it wants with it now and has had such power for 40 years without exercising it. But whatever happens, Hong Kong should continue to be a centre for manufacturing and trade, and try to strengthen as many

meaningful links as possible worldwide.

-Could students from here be interested in studying in Hong Kong?-

"One of the main advantages which Hong Kong has is that it has learned the Western way of thinking in an Eastern environment. I believe that anyone can benefit from this, and also by sharing the experience that Hong Kong people have in managing to survive well in a very competitive world. It's extremely useful to learn what makes Hong Kong tick, because it has the type of flexibility and adaptability which many organizations need in order to remain competitive. As far as the University is concerned I would like to encourage exchanges between students. We have some very exciting technology as well as social science programmes which could be very interesting for European students. We are, for example, looking at Social Science in the context of Hong Kong's relationship with China, Taiwan, Singapore, the Philippines, Indonesia and its influence on the whole of the Pacific rim. This region is increasing at more than 10% per annum in economic growth, and if we can

understand the role Hong Kong plays in this, we can strengthen its future."

-How do you see the future?-

"Even if the current situation appears to be relatively difficult and we don't know what the future holds, we can always take a look at Hong Kong's past. Despite the fact that it has never been a stable society it has grown to its current population of 5.7 million and has become internationally and economically important over the last 150 years. If one considers that two in every five of our inhabitants fled from China it's normal that they're hoping for a post-1997 Hong Kong with some freedom. It's also normal that those who have doubts should seek citizenship in countries which are more stable. But I don't think that we should anticipate the worst: on the contrary we must try to work towards a bright future. As a university educator I believe that we must give our students the best education that we can, and that we should also provide opportunities for our staff to form links with their counterparts all over the world. In this way we will have given our people the best option for their future." JS

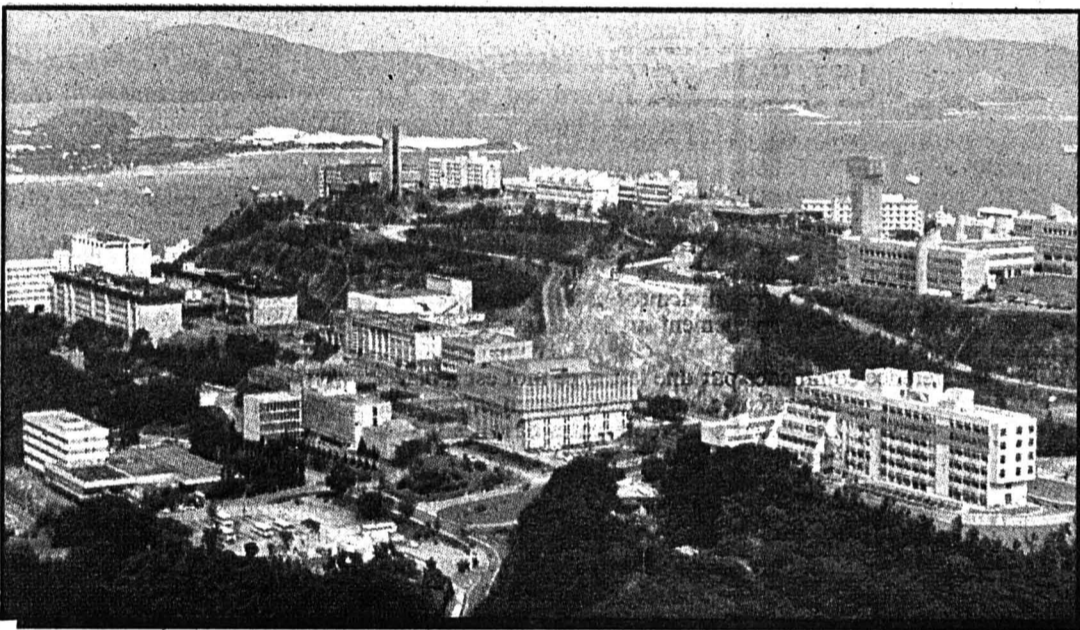

Campus of the Chinese University of Hong Kong.

Space research is the spear-head of technology

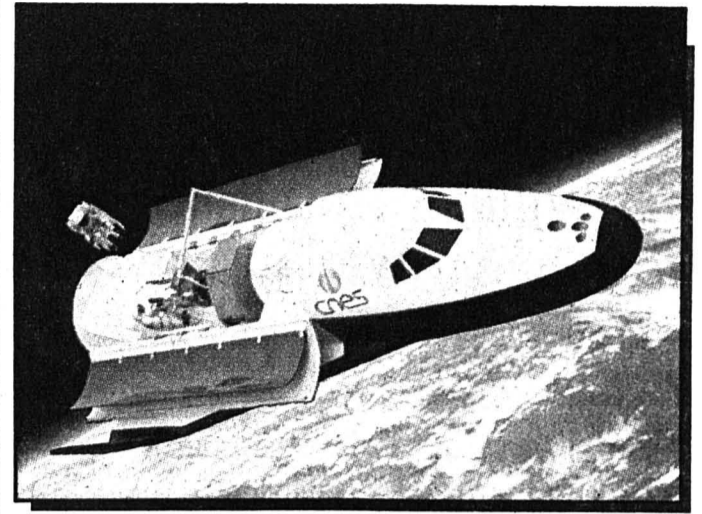

The Space shuttle Hermes

The stars, planets, and the moon have become increasingly familiar to us over the last few years. This new knowledge could never have been possible without a close collaboration between research and industry, between basic and applied research.

In the near future when a space shuttle goes into orbit it will carry on board some "high tech" equipment from the CIR Space Department at Gals which is situated within a stone's throw of our Canton. For the last 25 years the CIR which is specialized in electronics has been involved in space activities, first with ground test equipment and simulators, but over the last five years in the sector of flight hardware and software. One of the latest projects which began a few years ago and will take four years to complete is a highly technical little box which an astronaut will carry on his back. Full of sophisticated electronic components this magic box will monitor the bio-medical activity, heartbeats, muscular contractions, body temperature and eye movements of an astronaut. This remote signal conditioner unit which he will carry only weighs about 9 kilograms and yet holds an enormous store of information. "The safety and reliability of such equipment is

extremely important" explained Didier Ceppi, director of the CIR "The design stage can take 3 years, and during that time the amount of paper you get through can be up to 10 times the weight of the finished product."

NEW CHALLENGES MAKE OUR WORK INTERESTING

80% of the CIR programmes are related to contracts with the European Space Agency (ESA) or with other space companies. The CIR has a 100 employees, the large majority of which are technicians and engineers, coming mainly from the Neuchâtel area. "They have to be highly qualified in order to be able to follow the progress being made in technology. Each year they're confronted with a new challenge, and it's that which makes our work interesting," said Mr Ceppi.

An industry like the CIR which is at the summit of applied research and technology is an enormous asset to Switzerland and a region known as a centre for microtechnology. There are about 10 companies in Switzerland working on a regular basis with the ESA and 200 subcontractors. The Swiss contribution towards the ESA according to the Federal Office of Education and Science amounts to 59 million frs a year. JS

Conversation for business people

ALF (Alternative Learning Forms) at the University is an ecological, economical and entrepreneurial adventure offered to students and businesses by the Centre de linguistique appliquée at the University of Neuchâtel. It entails three language learning services: the conversation exchange program which puts students together from different language backgrounds who wish to practice speaking each other's language.

A foreign language one to one service for the private sector called OTO, and a language advisory service for businesses. The OTO (One to One) service trains university students to give conversation lessons in their native language and then puts them in contact with prospective clients. About 25 students, representing various language backgrounds, voluntarily took a six-hour introductory training course in giving one to one conversation lessons in mid November.

Tim Murphey, the coordinator of the above two programs, also offers a free one-off advisory service to local businesses who feel the need for improved linguistic abilities among staff but may not be aware of all the many options available.

TM

Tap-dancing is back in fashion

"Hop step hop step shuffle and step" Hélène Meunier who has been giving dancing lessons since 1940 in La Chaux-de-Fonds is giving a tap dancing lesson to a little boy of five. "He's my Fred Astaire" she says with enthusiasm. And certainly judging by the way Cedric Donzé dances he could well be a future Fred Astaire "Cedric couldn't count up to four to begin with, and one must be able to do that in order to tap dance. He's my youngest pupil, and at sixty six I am one of my oldest." It is hard to believe looking at

her that she could be such an age, she looks so young.

Astonishingly Mrs Meunier teaches tap dancing in English. "I've often said that people should come and learn to tap and speak English at the same time" she said laughing.

Hélène Meunier is Swiss her father who was in the confectionery business opened a shop in England before the war, and Hélène was born and educated there up to the age of about seventeen. She went to a school of

dancing in England and developed a passion for it. However her father felt that it was not easy to earn a living in such a profession, and sent her to an aunt in La Chaux-de-Fonds for a year to learn French. "Then war broke out and I couldn't get back to England, and so I went to the Art school. There were only two foreign girls and me, as not many Swiss girls went to such a school in those days. We were "Les trois grâces" she said with a happy smile. "Later I married and had children, and I've been living here ever since."

During that time, although there was no school of dancing in La Chaux-de-Fonds, Hélène Meunier never stopped dancing. "I've tap danced my way through life. But I do all kinds of dancing: ballet, modern jazz, character dancing." She was frequently asked to give lessons, as people liked the way she danced. As the years passed she became more specialized, "I got to know the Royal Academy of Dancing, and I've taken courses and exams in order to be accepted there". She's worked with the secondary school in La Chaux-

de-Fonds for eighteen years, and with theatrical groups doing the choreography for different shows that they have put on. "I've taught three generations of Chaux-de-fonniers, there aren't many people that I don't know up here."

Most of her pupils dance for their pleasure, but modestly she admitted that some of them have become successful: one, Elizabeth Maurin has become a star at the Paris Opera, others have opened schools themselves in the region. JS

BRIEFLY

Tax adjustment

The interim report of the tax commission concerning the modifying of the scale for individual taxpayers was accepted by the Cantonal Parliament. The modification covers the 8% reduction which was introduced at the beginning of the year and also the inflation adjustment of 7% the result is that as from 1990 the lower your income is, the bigger your tax reduction.

A Japanese Company

Sunstar which specializes in making tooth brushes and tooth paste is about to open a branch in the region.

Favag

Favag in Neuchâtel which is affiliated to the group Ascom has

ceased its activity at Monruz and laid off 150 employees.

Christmas service

A church service of lessons and carols will be held by the Chaplain Mark Hunt at the Chapelle des Charmettes at Neuchâtel on Sunday 10th December at 4 p.m.

A Christmas carol service

A Christmas carol Service will be held in English in the Temple Farel La Chaux-de-Fonds at 5 pm on Sunday 17th Dec.

This page in English appears on the last Saturday of every month. The next page will appear on Saturday December 30th.

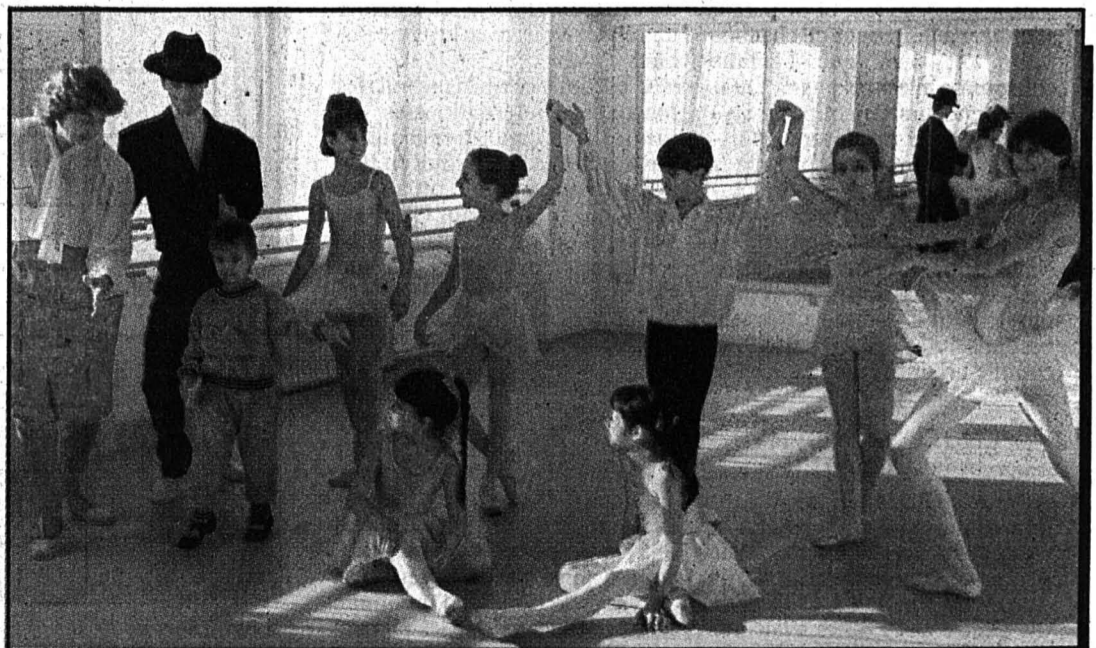

Hélène Meunier's dancing school.

LES SOLUTIONS DE SAMEDI PASSÉ

Mat en deux coups

- 1. Cf6 x h5 Cc4-e5; 2. Ch5-g3
- 1. Cf6 x h5 Cc4-d6; 2. Dc6-d7
- 1. Cf6 x h5 Cc4-b6; 2. c2-c4
- 1. Cf6 x h5 Cc4-b2; 2. Te7 x f7
- 1. Cf6 x h5 Cc4-e5; 2. Ch5-g3
- 1. Cf6 x h5 Db8-g3; 2. Ch5 x g3
- 1. Cf6 x h5 Db8-g3; 2. c2-c3

bre de gauche plus long à la base. 7. Colline plus longue à droite des arbres. 8. Route plus large sous l'horizon.

Concours No 220 Changez une lettre

- SURET
- MURET — M2
- MULET
- MILET — I1
- PILET — P3
- PILOT
- PILON — N8
- FILON
- FILIN — I5
- FELIN — E10
- FELON
- MELON — M6
- SELON
- SETON — T9
- BETON
- BATON — A7
- RATON — R4

L'indésirable

Chaque nombre est divisible par 9. L'indésirable, le 5224

Sept et deux

Grille A: colonne 1: Simplon
colonne 3: Klausen
Grille B: colonne 1: Chancre
colonne 3: Embolie

Huit erreurs

1. Main gauche de l'homme.
2. Un ruban du bonnet plus long.
3. Gilet plus long à la ceinture.
4. Pied de la pompe complété.
5. Pipe centrale de la cornemuse plus longue.
6. Ar-

Le mot à former: IMPRI-MANTE

Le tirage au sort a désigné comme gagnant cette semaine, Monsieur Roger Augsburger, Rue de la Gare 6, 2105 Travers

CONCOURS

Tout ce qui est rare est cher. Maxime connue. Les perles noires dont nous vous demandons le nom aujourd'hui ne font hélas pas exception à la règle. Le cours moyen actuel du kilogramme de ces jolies rondeurs oscille autour de 3500 fr. Perles de cultures? Que non point. Même si on les cherche et les trouve dans les profondeurs de la mer, elles ne viennent pas fleurir le décolleté des belles aux grandes soirées.

Où les trouve-t-on donc? A portée (relative) de nos bouches dans l'assiette d'un repas des grands moments. Depuis la dégradation de l'environnement de la planète et, partant, la disparition des poissons (issus de la famille des ganoïdes) qui produisent ces fameuses petites perles, la majeure partie de la production mondiale est concentrée sur la mer Caspienne. Russes et Iraniens se partagent la pêche de ces précieux poissons. Lesquels atteignent des tailles respectables (jusqu'à 300 kg par tête de pipe). Trois variétés de ces gros poissons produisent autant de sortes de ces délicates substances. Beluga, osciètre et sevruga. Les gourmets peu argentés peuvent sans trop le regretter se rabattre sur les deux dernières variétés évoquées; leur prix au kilo les mettant un peu plus à la portée d'un fin bec qui sait aussi manger sain. Car ces perles rares sont peu caloriques - on compte environ 280 calories pour 100 grammes - et bourrées de lécithine. On prétend même qu'elles peuvent être aphrodisiaques. Avec quoi mange-t-on ces petites merveilles? Les goûts diffèrent mais l'évidence veut que l'on associe le plus souvent ce mets avec la bonne vieille pomme de terre en robe des champs à peine sortie du four.

Perles rares



Des perles rares et... chères

Concours No 221

Question: Comment s'appellent ces perles noires?

Réponse:

Nom:

Prénom: Age

Adresse:

NP Localité

A retourner sur carte postale avant mardi 28 novembre à minuit à: L'Impartial, jeux concours, Case postale, 2301 La Chaux-de-Fonds

Jouez avec nous...

Chaque samedi un jeu concours différent est proposé.

UN PRIX PAR SEMAINE est attribué par tirage au sort parmi les réponses exactes.

UN ABONNEMENT D'UN AN A L'IMPARTIAL

est tiré au sort chaque trimestre (prochain fin décembre) parmi les réponses exactes reçues durant les trois derniers mois.

RÉPONSES AUX JEUX DE CETTE PAGE
SOLUTION DU CONCOURS ET NOM DU GAGNANT
DANS LA PAGE DE JEUX DE SAMEDI PROCHAIN

LA PARTIE DE SCRABBLE

Afin de rejouer cette partie, vous placez un cache horizontalement sur les références indiquées, en ne laissant apparaître que les lettres du premier tirage, à gauche. Vous prenez ces mêmes lettres et cherchez la solution la plus payante.

En déplaçant votre cache vers le bas, vous découvrirez les points de la solution proposée, ainsi que la référence de ce mot. Pour cela, vous numérotez horizontalement le haut de votre grille de 1 à 15, et vous inscrivez verticalement sur le côté gauche de celle-ci, les lettres de A à O.

Si une référence commence par une lettre, ce mot est à placer horizontalement, et si cette référence commence par un chiffre, il se placera verticalement. Les jokers sont représentés dans les tirages par un ?, et la lettre qu'ils représentent sera entre parenthèses dans les mots retenus.

(Le tiret placé devant un tirage indique le rejet du reliquat précédent.)

| Tirage | Mot retenu | Réf. | Points Cumul |
|----------|------------|------|--------------|
| EEHIJSV | | | |
| -AFFHRR | WISEE | H-4 | 24 |
| H-EIJS? | OFFRIRA | 5-D | 26 |
| H-AGINUU | J(A)INES | K-3 | 52 |
| GHU-EIK? | JAUNI | 3-K | 24 |
| EGI-LORU | H(A)IKU | O-1 | 78 |
| DEEILTV | UROLOGIE | D-1 | 72 |
| LT-CEENU | DERIVE | 2-B | 36 |
| EEEOTTX | FECULENT | F-5 | 67 |
| EO-DLNPQ | TEXTE | 1-G | 44 |
| -AAIOSTT | DIPOLE | 13-A | 32 |
| O-CEHOPZ | TATAIS | L-5 | 28 |
| O-EGMTWY | CHOPIEZ | B-9 | 62 |
| -AABLNRU | MYE | N-5 | 36 |
| -ELMORRS | AZURA | 15-A | 45 |
| LORR-BGU | AZURAMES | 15-A | 54 |
| RRU-EIOS | OBLONG | 11-B | 18 |
| ABMNNQW | SOURIRE | O-7 | 76 |
| -AADLQST | ANON | 3-B | 17 |
| ADL-BNNW | QATS | 14-L | 30 |
| | LAMBDA | M-9 | 27 |

CONSONNES ET VOYELLES

| | | | | | | | |
|---|---|---|---|---|---|---|---|
| | B | N | D | | N | C | |
| P | | N | D | | N | T | F |
| | M | | N | C | | P | R |
| R | | S | T | | R | N | |
| C | | S | Q | | T | T | |
| T | | S | T | | M | N | T |
| F | | L | | | T | | N |
| S | | | L | L | | N | T |
| B | B | | L | L | | G | |

Ci-dessus vous avez neuf mots. Seules les consonnes sont indiquées. Complétez chaque mot par les voyelles manquantes. Les mots se lisent horizontalement.

LE NÉGATIF



Un seul des trois positifs est rigoureusement semblable au négatif. Découvrez lequel. (Cosmopress)

CASSE-TÊTE MATHÉMATIQUE

Chacune des lettres dans ce problème tient lieu d'un chiffre. Chaque fois que la même lettre apparaît, elle remplace bien entendu le même chiffre. Par la réflexion et le calcul, on peut trouver les chiffres de telle sorte que les 3 opérations verticales et les 3 opérations horizontales soient exactes.

$$ABC : DC = DE$$

$$- + +$$

$$DF \times GH = AFC$$

$$AEF + EH = AJE$$

PROVERBES

Bien des gens sont comme les horloges qui indiquent une heure et en sonnent une autre.

Celui qui a une bosse sur le front devrait de temps en temps passer la main dessus.

PUBLICITÉ

NISSAN 200SX

Le défi pour conducteurs sportifs
1800 cm³, 169 CV, 16 V. Turbo
dès Fr. 33 800.-

NISSAN

Garage-Carosserie de l'Est
La Chaux-de-Fonds - Est 29-31
039/28 51 88 - Ouvert le samedi
EXPOSITION PERMANENTE

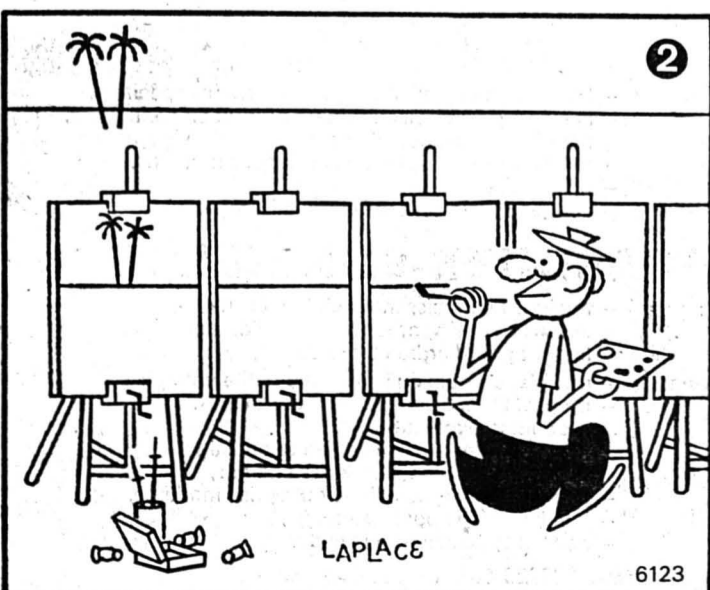
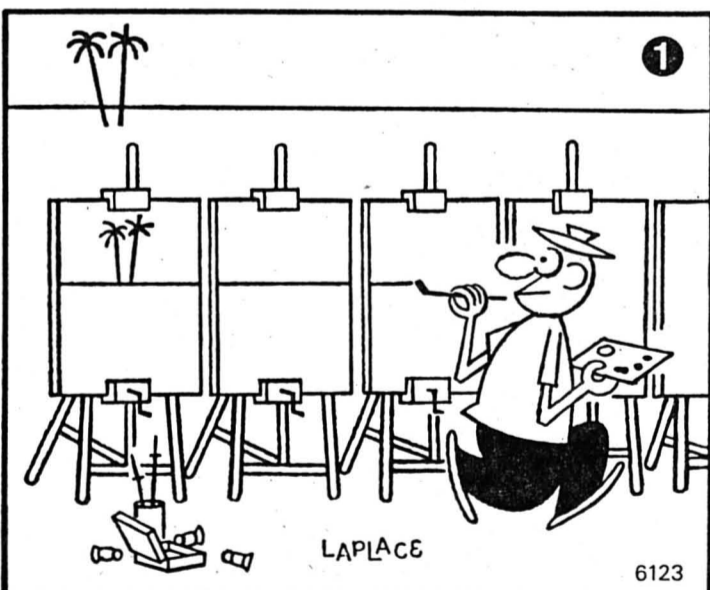

...se sont glissées dans la reproduction de ce dessin



DE PLUS EN PLUS GÉNIAL

Vos ondes préférées sur écran !

Faire bouger le hit-parade

Jouer... participer

Afficher le programme

FRAPPEZ * IMPAR #



« Tentation » appelle « Croc » !

Dialoguer... délirer

S'inventer... imaginer

S'éclater... rêver

FRAPPEZ * IMPAR #



Amitel
Messagerie vidéotex



L'Impartial

* IMPAR # Le canard de génie
Service télématique L'Impartial

● offres d'emploi



POUR LE DÉPARTEMENT DE JUSTICE

un(e) assistant(e) social(e)

à l'Office cantonal des mineurs de Neuchâtel.

Exigences: formation sociale complète.

Obligations et traitement: légaux.

Entrée en fonction: à convenir.

Délai de postulation: 29 novembre 1989.

La direction de l'Office cantonal des mineurs et des tutelles est à disposition pour fournir tout renseignement complémentaire.

Les places mises au concours dans l'administration cantonale sont ouvertes indifféremment aux femmes et aux hommes.

Les offres de service manuscrites précisant le poste recherché, accompagnées d'un curriculum vitae, ainsi que des copies de diplômes et de certificats, doivent être adressées au Service cantonal du personnel de l'Etat, rue du Musée 1, case postale 563, 2001 Neuchâtel, jusqu'à la date limite indiquée dans l'annonce.

000119



POUR LE DÉPARTEMENT DE JUSTICE

un(e) employé(e) d'administration

au bureau du registre foncier du Val-de-Ruz, à Cernier.

Exigences:

- formation commerciale complète;
- habile sténo-dactylographe;
- capable d'assumer des responsabilités dans la tenue des dossiers;
- esprit d'initiative.

Obligations et traitement: légaux.

Entrée en fonction: à convenir.

Délai de postulation: jusqu'au 1er décembre 1989.

un(e) employé(e) d'administration

pour l'Inspection cantonale du Registre foncier à Neuchâtel.

Exigences:

- formation commerciale complète;
- habile sténo-dactylographe;
- capable d'assumer des responsabilités dans la tenue des dossiers;
- esprit d'initiative.

Obligations et traitement: légaux.

Entrée en fonction: date à convenir.

Délai de postulation: jusqu'au 1er décembre 1989.

Les places mises au concours dans l'administration cantonale sont ouvertes indifféremment aux femmes et aux hommes.

Les offres de service manuscrites précisant le poste recherché, accompagnées d'un curriculum vitae, ainsi que des copies de diplômes et de certificats, doivent être adressées, au Service du personnel de l'Etat, rue du Musée 1, case postale 563, 2001 Neuchâtel, jusqu'à la date limite indiquée dans l'annonce.

000119

Nous recherchons pour une entreprise de la place:

aviveur

sur plaqué or. Contactez-nous. 584



Av. Léopold-Robert 65 2301 La Chaux-de-Fonds 039/23 04 04

Un garage du bas du canton spécialisé Alfa - Fiat est à la recherche d'un

mécanicien autos

- 2 à 3 ans de pratique,
- 22 à 30 ans.

Ce candidat devra travailler de manière autonome.

Envoyez vos offres de service ou téléphonez à O. Riem. 584



Av. Léopold-Robert 65 2301 La Chaux-de-Fonds 039/23 04 04

VILLE DE LA CHAUX-DE-FONDS

Mise au concours

Pour compléter l'effectif des monteuses des réseaux eau et gaz, la Direction des Services industriels met au concours un poste d'

installateur sanitaire CFC

ou

monteur en chauffage CFC

auprès des réseaux des Eaux et du Gaz. Le poste comprend des travaux de soudure à l'électricité sur gazoduc. Cette formation spécifique pourrait être acquise en cours d'emploi.

Après une période de mise au courant, la personne choisie sera atteinte au service de piquet des réseaux.

Tous renseignements peuvent être obtenus auprès de M. Jean Rod, chef des réseaux des Eaux et du Gaz, ☎ 039/276 701.

Date d'engagement souhaitée: le plus rapidement possible.

Les offres accompagnées des documents usuels sont à envoyer jusqu'au **11 décembre 1989** dernier délai à la Direction des Services Industriels, Collège 30, 2300 La Chaux-de-Fonds. 012393

Concessionnaires

Edouard Schneider & Cie Electricité Téléphone

23 33 44

Temple-Allemand 111 2301 La Chaux-de-Fonds

Bureau d'ingénieurs-conseils

cherchent pour compléter leur équipe:

monteurs électriciens

avec CFC ou CAP, désireux de trouver une place stable.

Faire offres ou téléphoner pour rendez-vous à nos bureaux. 123108



DYNAFER S.A.

Fabricant de machines Rue Cernil-Antoine 14 2306 La Chaux-de-Fonds

SECRÉTAIRE à temps partiel

Vous avez:

- un diplôme commercial,
- d'excellentes connaissances en français et en allemand,
- une bonne expérience professionnelle pour les divers travaux administratifs d'une petite entreprise,
- l'habitude de travailler de façon indépendante.

Nous offrons:

- une place stable à temps partiel,
- travail très diversifié (correspondance, offres, commandes, gestion des stocks de fournitures, etc.),
- prestations sociales d'une entreprise moderne,
- vacances à la carte.

FRAISEUR

Vous avez:

- une bonne expérience des machines conventionnelles et des outillages,
- le goût de la mécanique soignée,
- la facilité à travailler de manière indépendante.

Nous offrons:

- une place stable au sein d'une petite équipe,
- un travail intéressant, fait de pièces prototypes ou pièces unitaires,
- prestations sociales d'une entreprise moderne,
- horaire libre,
- congés spéciaux et vacances à la carte.

CONDUCTEUR DE MACHINES

Vous avez:

- de bonnes connaissances en mécanique,
- le sens des responsabilités,
- la volonté d'apprendre un nouveau métier.

Nous offrons:

- la formation complète sur nos machines spéciales,
- la maîtrise de fabrication d'un produit en plein essor,
- possibilité d'avancement rapide,
- prestations sociales d'une entreprise moderne,
- horaire libre,
- congés spéciaux et vacances à la carte.

MAGASINIER-CONCIERGE

Vous avez:

- quelques connaissances de la mécanique,
- le sens des responsabilités et de l'organisation,
- le goût pour l'ordre et la propreté,

Nous offrons:

- une place stable au sein d'une petite entreprise,
- un poste très diversifié dans ces tâches:
 - courrier, expédition,
 - gestion des stocks matière et outillage,
 - nettoyage selon cahier des charges,
- prestations sociales d'une entreprise moderne,
- horaire spécial pour nettoyage,
- congés et vacances à la carte.

Ecrire ou téléphoner au 039/26 43 73, M. F. Beaumann.

123121

VOLLEYBALL

Sommets à l'extérieur
6e journée de championnat

Servette Star-Onex - Colombier en LNB masculine: c'est un véritable sommet qu'on assistera à Genève ce samedi. En cas de victoire genevoise, Colombier serait en effet rejoint par son adversaire du jour.

Ce qui pourrait profiter à TGV-87, dont la rencontre contre Chênois ne devrait représenter qu'une simple formalité. La tendance sera quoi qu'il en soit bien définie à l'issue de cette sixième ronde.

En LNB féminine, ironie du sort, Colombier jouera également dans la salle de Servette Star-Onex. Dans un match au sommet («à l'envers»), la dernière place étant en jeu. Neuchâtel UC s'en va pour sa part au-devant d'un match capital, puisque se disputant dans la salle du leader, Montreux. Et les Neuchâteloises ne sont qu'à deux points des Vaudaises...

En première ligue masculine,

La Chaux-de-Fonds se déplace à Lausanne pour un match qui promet d'être disputé. Le Noirmont, qui accueille Münsingen, a l'occasion de revenir à la hauteur de son adversaire.

Pas de match en première ligue féminine, Le Noirmont et La Chaux-de-Fonds s'étant affrontés lundi dernier.

AU PROGRAMME SAMEDI

6e journée

MESSEIERS. LNB: TGV-87 - Chênois (Marelle, 16 h 30). Servette Star-Onex - Colombier (Racettes-Onex, 17 h). **Première ligue. Groupe A:** Lausanne - La Chaux-de-Fonds (Grands-Vennes, 15 h). **Groupe B:** Le Noirmont - Münsingen (Salle communale, 18 h). **DAMES. LNB: Servette Star-Onex** - Colombier (Racettes-Onex, 15 h). Montreux - Neuchâtel UC (pierrier-Clarens, 16 h 30). R.T.

La bonne trajectoire
Le BBCC féminin favori en LNA contre Meyrin

Pour l'instant, les filles du BC La Chaux-de-Fonds se trouvent sur la bonne trajectoire en Ligue Nationale A de basketball. Leur bilan jusqu'ici (sept matchs, dix points) parle de lui-même. Et il devrait logiquement s'améliorer encore samedi après-midi, à l'issue de la rencontre contre Meyrin.

En effet, dans cette confrontation, les Chaux-de-Fonnières partiront nettement favorites. Un regard au classement suffit pour constater que Meyrin ne possède que quatre points à son actif, ce qui témoigne assez bien de la valeur de la formation genevoise.

PRIVILÉGIER LE SPECTACLE

Une valeur toute relative, en fait, puisque Meyrin a succombé en Coupe de Suisse la se-

maine dernière contre une équipe de LNB...

Sur le papier donc, le BBCC semble aller au-devant d'un match assez facile à gérer. Mais attention! Je n'aime pas vendre la peau de l'ours avant de l'avoir tué, avertit Isabelle Persoz, la responsable de l'équipe.

Rien n'est gagné d'avance. Cependant, il est vrai que nous devrions nous imposer si nous évoluons à notre niveau et si nous évitons l'excès de confiance.

Je vais en plus demander aux filles d'essayer de privilégier le spectacle. Les derniers matchs, nous avons certes gagné, mais sans très bien jouer. J'espère qu'il y aura une amélioration dans ce domaine.

RETOUR DE «ZOCA»

Sur le front des blessées, cela va mieux, merci! «Zoca» Djurkovic et Rachel Favre feront leur rentrée dans le contingent. Le cinq de base aura par conséquent l'allure suivante: Zorica Djurkovic, Sandra Rodriguez, Chantal Krebs, Ghislaine Châtellard et Isabelle Bauer.

Le seul point négatif concerne Fabienne Schmied, dont les diverses blessures nécessiteront une absence des parquets de l'ordre de six semaines: damned!

Néanmoins, cela ne devrait pas empêcher ses camarades de récolter deux points supplémentaires cet après-midi dès 15 h 30.

UNION: FAUX-PAS INTERDIT

En ligue nationale B masculine, Union Neuchâtel n'a pas

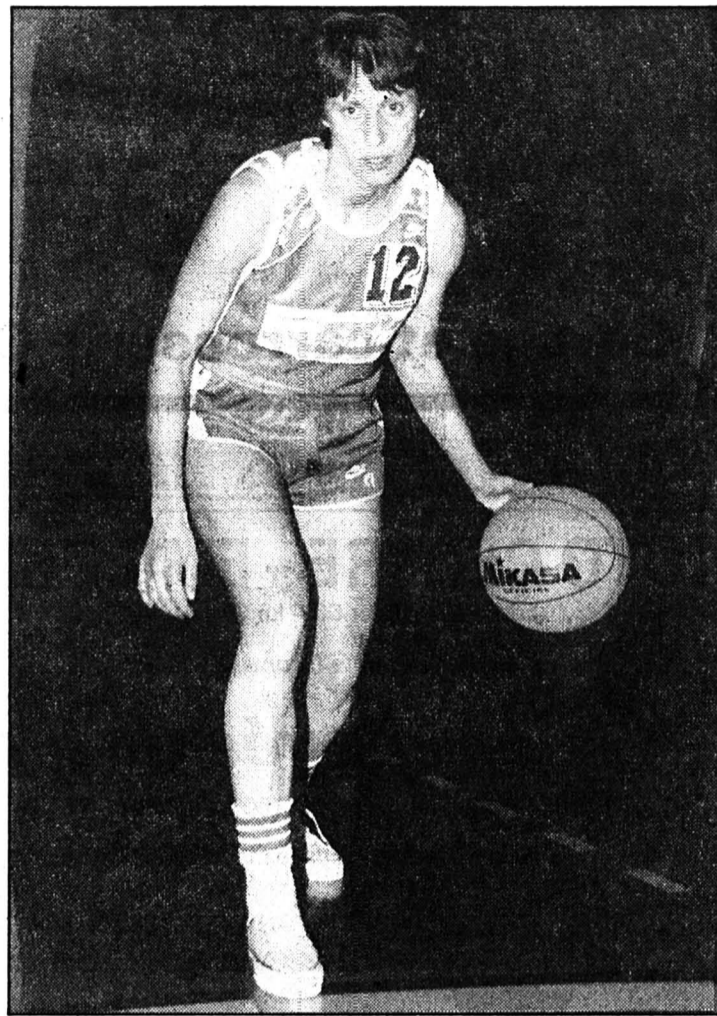

«Zoca» Djurkovic: un retour apprécié.

(Henry)

AU PROGRAMME SAMEDI

Dames, LNA (8e journée): La Chaux-de-Fonds - Meyrin (Pavillon des Sports, 15 h 30). **Messeis, LNB (8e journée):** Union Neuchâtel - SAV Vacallo (Pierre-à-Mazel, 15 h 30).

Laurent WIRZ - R. T.

HIPPISME

La dernière de l'année
La Coupe des 3 ans à Yverdon

Dernière réunion de l'année dimanche à Yverdon où l'on trouvera à l'affiche la Coupe des 3 ans et le Critérium des jeunes pour chevaux de 4 et 5 ans.

Dans la première de ces deux épreuves, «Un as de Bussy» et «Une de Bussy» n'auront guère de rivaux. La lutte sera beaucoup plus ouverte dans la seconde dont «Série Chouan» (quatre victoires cette année) sera le favori.

Les pronostics: Course 1: Taxus Luc, Sador, Quarzel

de Fleurier, Rivage d'Etna. **Course 2:** Un as de Bussy, Une de Bussy, Ustavio, Uranus de la Pacottaz. **Course 3:** Quercy du Buhot, Quoledo, Nombrado, Rigoletto d'Em. **Course 4:** Niebelung, Quartz Brillouard, Obier du Coral, Mal Aimé. **Course 5:** Série Chouan, Satin du Pont, Smart, Trésor du Marais. **Course 6:** Mistigri, Orémus de Génétine, Ociano du Perche, Rio Félin. **Course 7:** Prince des Landes, Nelpenor de Coulon, Pridrato, Lustrino. (si)

AUTOMOBILISME

L'apprentissage se poursuit
Prost découvre Ferrari

Le Français Alain Prost a poursuivi, vendredi à Fiorano, sa prise de contact avec Ferrari, sa nouvelle équipe en qui il croit beaucoup dans l'optique du prochain championnat du monde de Formule 1.

Je suis plus que jamais persuadé que la voiture sera très compétitive et je tenterai de conquérir dès la première année cette couronne mondiale qui échappe à Ferrari depuis dix ans, a même déclaré Prost. Cette équipe a le potentiel nécessaire pour y parvenir. J'aimerais obtenir la 40e victoire de ma carrière lors du Grand Prix de Phoenix, première épreuve de la saison prochaine.

Plus à l'aise que la veille sur une piste sèche, malgré un froid très vif, le triple champion du monde a concentré tous ses efforts sur son adaptation à la commande de boîte électromagnétique qui semble lui poser encore certains problèmes.

Il faudra un peu de temps pour s'habituer totalement à ce système, mais je suis convaincu de sa validité, a indiqué le Français.

Après son «baptême» officiel devant les représentants des médias, Prost a couvert à nouveau une trentaine de tours du petit circuit de Fiorano (3 kilomètres), pour continuer à se familiariser avec les caractéristiques de sa nouvelle voiture. (si)

Basket-handicap

Intéressante initiative que celle de Christine Guder, joueuse et membre du comité de La Chaux-de-Fonds-Basket. Elle qui est physiothérapeute dans un centre IMC a décidé de mettre sur pied, en ouverture de la rencontre de LNA féminine La Chaux-de-Fonds - Meyrin, une rencontre de basket-handicap.

C'est ainsi que l'équipe du Centre ASI de La Chaux-de-Fonds (championne olympique en 1986 et suisse en 1988) rencontrera l'équipe fribourgeoise des Bolze-Stars. Le coup d'envoi est fixé à 14 h. (rt)

TENNIS

La belle série continue
Marc Rosset en demi-finale à Copenhague

Le Suisse Marc Rosset a réalisé un superbe match à Copenhague, dans un tournoi Challenger de l'ATP, doté de 75.000 dollars. Le Genevois a, en effet, éliminé la coqueluche du public, Michael Tauson, en quarts de finale. Le Danois a dû s'incliner sans coup férir 6-4 6-2. En demi-finale, Marc Rosset aura affaire à McEnroe, mais le frère cadet de la dynastie, Patrick.

Stéphane Oberer, son coach, et Rosset, ont bien préparé le match. Le coach attestait à son poulain d'avoir rempli toutes les consignes. Au niveau de la concentration et de la motivation, Marc fut vraiment bien. A cette occasion, Rosset a confirmé ses progrès sur surface rapide. L'adversaire n'était pas à négliger: Tauson, un "cogneur", classé 125e ATP, venait de battre, coup sur coup, l'Américain Derrick Rostagno et l'Australien Broderick

Dyke. Oberer ajoute encore: Marc est actuellement fort dans sa tête. Le fait qu'il ait réussi à résister sans peine à la pression d'un public nombreux et enthousiaste, en est la preuve.

Pat McEnroe sera un adversaire encore plus redoutable. L'Américain s'est débarrassé, dans le tournoi danois, du Français Eric Winogradsky, du Suédois Jörgen Windahl et de

son propre compatriote Tim Wilkison.

Judi soir, très tard, Rosset a, en revanche, été éliminé en double par Gunnarsson/Mortensen (Su-Dan).

Copenhague (Dan). Tournoi Challenger ATP, doté de 75000 dollars. Quart de finale: Marc Rosset (S) bat Michael Tauson (Dan) 6-4 6-2. (si)

LE SPORT EN BREF



Tennis

Forfait de Steffi Graf

Dans le tournoi sur invitations d'Essen, organisé par son père, Peter Graf et Ion Tiriac, l'Allemande de l'Ouest Steffi Graf a dû déclarer forfait après deux tours. Elle souffre de douleurs au muscle abdominal et aux côtes.

PUBLICITÉ
LE PNEU CRÉMAILLÈRE.

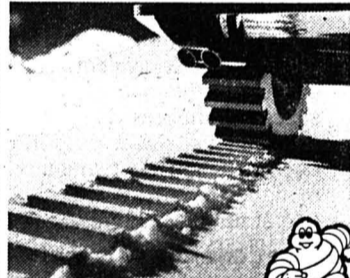

MICHELIN
III
FREIBURGH AUS
LE PRO DU PNEU



Collège 68
La Chaux-de-Fonds Tél. 039/28 67 33

Publicité intensive, publicité par annonces

immobilier

Zu vermieten per sofort in Tramelan (BE), Combe-Aubert 8 - 10, schöne, renovierte
4 1/2 Zimmer-Wohnung
Einbauküche, Bad/W.-C., Balkon, sonnig und ruhig gelegen.
Preis Fr. 730.- + NK Fr. 80.-
☎ 062/86 22 33 oder 032/97 53 67 (concièrge). 777871

A vendre au Val-de-Ruz
maison familiale de 5 1/2 pièces
Cuisine agencée, whirlpool, 2 salles d'eau et garage.
Ecrire sous chiffres L 28-607770 à Publicitas, 2001 Neuchâtel.

● SAINT-MARTIN près Nax, CHALET avec ter., vide, 155 500.-, 3 p. 176 500.-, 4 p. 202 500.-
● 1/2 CHALET avec terrain, dès 121 000.-
● Location-vente possible.
● Case postale 37, 3960 Sierra, ☎ 027/55 30 53

012480
Déménagements
Transports - Débarras
B. L'Eplattenier
☎ 039/28 10 29 ou 23 80 59

offres d'emploi

Starkey SA
Fabricant d'appareils auditifs sur mesure
cherche tout de suite ou pour date à convenir

un(e) comptable

avec expérience et de bonnes connaissances d'anglais. Apte à tenir la comptabilité d'une société multimonnaie au sein d'une équipe jeune et dynamique.
Entreprise en pleine expansion.
Poste à responsabilité.
Si intéressé(e), envoyer curriculum vitae à l'attention du chef du personnel, case postale 8, 2074 Marin. 1017

Starkey SA
Fabricant d'appareils auditifs sur mesure
cherche

un magasinier

pour gérer son stock. Amené aussi à coordonner le travail avec chefs d'équipes. Connaissance de l'anglais nécessaire.
Bon sens de l'organisation, prêt à prendre des responsabilités.
Ambiance de travail calme, mais dynamique.
Si intéressé, envoyer curriculum vitae à l'attention du chef du personnel, case postale 8, 2074 Marin. 1017



Grande exposition de la gamme complète BMW



Samedi 25 novembre 1989, de 9 à 21 heures
Lundi 27 novembre 1989, de 9 à 12 heures et de 13 h 30 à 20 heures

Garage et carrosserie Gérold Andrey, agence officielle, boulevard des Eplatures 51, ☎ 039/26 40 36, La Chaux-de-Fonds.

● offres d'emploi

AUTO CENTRE – EMIL FREY SA



Fritz-Courvoisier 66 – La Chaux-de-Fonds

cherche pour date à convenir

employée de bureau

Travail à temps partiel (50% environ)

Prendre rendez-vous le matin avec Mme Loewer, ☎ 039/28 66 77

012388

Société menuiserie-aluminium cherche monteur-poseur

Entrée tout de suite.

Prendre rendez-vous par téléphone au: 039/31 11 36.

14212

● mini-annonces

● amitié-mariage

Homme 31 ans, désire rencontrer pour amitié et plus **DAME, DEMOISELLE**, 23-30 ans. Enfant bienvenu, photo et No de tél. souhaités. Discrétion et réponse assurée. Ecrire sous chiffres 28-465095 à Publicitas, 2302 La Chaux-de-Fonds

● immobilier

A louer à Bonne-Fontaine **UN GARAGE** pour 2 voitures moyennes, à raison de Fr. 100.- par mois, pour 5 mois. ☎ 039/23 40 64 aux heures des repas.

35855

Cherche à louer **GARAGE** dans quartier nord/ouest. Eventuellement à échanger contre garage dans quartier des Forges. ☎ 039/23 70 75 heures repas.

35856

A louer La Chaux-de-Fonds, **ATELIER** 60 m², sous-sol bien éclairé FR. 490.-, charges comprises. ☎ 039/28 41 00

462712

A remettre, au Locle, **DUPLEX 5 1/2 PIÈCES**. Fin décembre. ☎ 039/31 43 74 dès 9 heures.

470729

CHAMBRE À COUCHER d'occasion avec literie. ☎ 039/31 43 84.

470727

● divers

AGENCE MATRIMONIALE à La Chaux-de-Fonds. Pas de frais d'inscription (eh oui!) ☎ 039/26 64 90

462719

HIVERNAGE AUTOS-BUS éventuellement à l'année. ☎ 039/26 77 10

9

● à vendre

4 PNEUS D'HIVER 80%, sur jantes Citroën GSA. Fr. 120.-. ☎ 039/23 10 31

462713

TABLE RUSTIQUE 80 x 200 avec bancs. Fr. 800.-. ☎ 039/63 16 52

462708

PARQUET CHÊNE massif. Prix très avantageux. Fr. 28.-/m². ☎ 039/23 79 28, le soir.

462665

● marché de l'occasion

A vendre état de neuf **4 PNEUS TRACTEUR** 13,6 x 38 et 7,50 x 16. **UN TRAX JCB** pour pièces. ☎ 039/61 14 81

462711

A vendre un **GRAND FOURGON FIAT 248**, expertisé, modèle 83. ☎ 039/23 48 81

462703

A vendre, pour raison de santé, **HONDA BALLADE**, automatique, 51 000 km, expertisée, véhicule très soigné. Fr. 4500.-. ☎ 039/41 43 59

122697

A vendre **SUBARU SUPER STATION** turbo, climatiseur, 1985, expertisée. ☎ 038/31 54 00

301536

A vendre **RENAULT 18 TX 2 LITRES** 4 x 4, 1985, 17 000 km. Excellent état, expertisée ou non. Pneus neige sur jantes. ☎ 038/53 18 66.

462700

● nos amis les bêtes

A vendre magnifique **CHIEN LABRADOR** 10 semaines, pure race, sans papiers. ☎ 039/31 37 25 ou 039/26 79 10

462716

MAGNIFIQUES CHIOTS COCKER-SPANIELS issus de champions. ☎ 038/53 21 76

60154

L'ÉTAT DE NEUCHÂTEL
cherche

POUR LE DÉPARTEMENT DE L'INSTRUCTION PUBLIQUE
un(e) employé(e) d'administration

au service de la formation technique et professionnelle, à Neuchâtel.

Exigences:

- formation commerciale complète, CFC ou titre équivalent;
- bonne dactylographie et connaissances souhaitées du traitement de texte, du traitement de données et de l'utilisation de terminaux informatiques;
- intérêt pour les chiffres.

Obligations et traitement: légau.

Entrée en fonction: 1er février 1990 ou date à convenir.

Délai de postulation: jusqu'au 1er décembre 1989.

POUR LE DÉPARTEMENT DE JUSTICE
un(e) employé(e) d'administration

auprès du greffe du Tribunal cantonal, à Neuchâtel.

Exigences

- formation commerciale complète;
- excellente dactylographie et maîtrise de la langue française;
- aptitude au travail sur traitement de texte et intérêt pour l'informatique;
- précision et discrétion.

Obligations et traitement: légau.

Entrée en fonction: 1er février 1990.

Délai de postulation: jusqu'au 29 novembre 1989.

Les places mises au concours dans l'Administration cantonale sont ouvertes indifféremment aux femmes et aux hommes.

Les offres de service manuscrites précisant le poste recherché, accompagnées d'un curriculum vitae, ainsi que des copies de diplômes et de certificats, doivent être adressées, au service du personnel de date limite indiquée dans l'annonce.

000119

L'ÉTAT DE NEUCHÂTEL
cherche

POUR LE DÉPARTEMENT DE L'INSTRUCTION PUBLIQUE
un(e) employé(e) d'administration

au service de la formation technique et professionnelle, à Neuchâtel.

Exigences:

- formation commerciale complète, CFC ou titre équivalent;
- bonne dactylographie et connaissances souhaitées du traitement de texte, du traitement de données et de l'utilisation de terminaux informatiques;
- intérêt pour les chiffres.

Obligations et traitement: légau.

Entrée en fonction: 1er février 1990 ou date à convenir.

Délai de postulation: jusqu'au 1er décembre 1989.

un(e) employé(e) d'administration

pour le secrétariat de l'Ecole d'ingénieurs ETS du canton de Neuchâtel au Locle.

Exigences:

- formation commerciale complète;
- bonne dactylographie;
- sens des responsabilités, de l'organisation et des relations publiques;
- aptitudes à travailler sur des outils informatiques;
- bonne polyvalence.

Obligations et traitement: légau.

Entrée en fonction: 1er janvier 1990 ou à convenir.

Délai de postulation: jusqu'au 1er décembre 1989.

Les places mises au concours dans l'administration cantonale sont ouvertes indifféremment aux femmes et aux hommes.

les offres de services manuscrites précisant le poste recherché, accompagnées d'un curriculum vitae, ainsi que des copies de diplômes et de certificats, doivent être adressées, au Service du personnel de l'Etat, rue du Musée 1, case postale 563, 2001 Neuchâtel, jusqu'à la date limite indiquée dans l'annonce.

000119

L'ÉTAT DE NEUCHÂTEL
cherche

POUR LE DÉPARTEMENT DE POLICE
employé(e) d'administration

à l'Office cantonal des étrangers à Neuchâtel.

Exigences:

- nationalité suisse;
- aptitudes à travailler avec l'informatique;
- précision dans l'exécution des tâches, discrétion;
- aptitudes à travailler de manière indépendante.

Obligations et traitement: légau.

Entrée en fonction: 1er janvier 1990 ou date à convenir.

Délai de postulation: jusqu'au 1er décembre 1989.

POUR LE DÉPARTEMENT DE JUSTICE
un(e) assistant(e) social(e)

à l'Office cantonal des mineurs de Neuchâtel.

Exigences: formation sociale complète.

Obligations et traitement: légau.

Entrée en fonction: à convenir.

Délai de postulation: 29 novembre 1989.

La direction de l'Office cantonal des mineurs et des tutelles est à disposition pour fournir tout renseignement complémentaire.

Les places mises au concours dans l'administration cantonale sont ouvertes indifféremment aux femmes et aux hommes.

Les offres de service manuscrites précisant le poste recherché, accompagnées d'un curriculum vitae, ainsi que des copies de diplômes et de certificats, doivent être adressées au Service du personnel de l'Etat, rue du Musée 1, case postale 563, 2001 Neuchâtel, jusqu'à la date limite indiquée dans l'annonce.

000119

Hôtel de La Balance
Les vacheries des Breuleux
Dimanche 26 novembre 1989
dès 15 heures

grand match au loto
du Football-Club
Deux magnifiques porcs fumés!
Superbe pavillon!
Première tournée de la séance gratuite avec un jambon!
Invitation cordiale!

068168

Cito & Leite
2074 Marin

Cheminées en tous genres et petite maçonnerie
Sous-le-Mousson 2, tél. 038 335 584
Avec Cito & Leite l'hiver sera pareil à l'été

Sous-le-Mousson 2
☎ 038/335 584
le soir 038/333 584

Vos spécialistes de montage de cheminées en tous genres. 000560

Pour tous travaux de jardin, entretien, création, devis divers

P. Oberlin
Paysagiste diplômé
2054 Chévard
☎ 038/53 30 66 (le soir)

30820

CRÉDIT PERSONNEL dès 12,5% et jusqu'au maximum de votre budget!
Soit pour achats, dettes ou petites poursuites. Egalement pour **INDÉPENDANTS** et **FRONTALIERS**.
Pour tous crédits en cours possibilité de regroupement, y compris l'assurance pour solde de dette en cas de maladie, d'accident ou de décès.
☎ 031/96 81 11 de 9 à 13 h et de 16 à 19 h.
Agence TFK, CP 56, 3312 Fraubrunnen.

220435

Bas Prix

Sur pneus et jantes d'occasion (non-accidentées) de toutes marques de voitures.

Jantes de Fr. 5.- à 20.-.
Pneus de Fr. 20.- à 50.-.

Garage des Montagnes,
Michel Grandjean SA,
Léopold-Robert 107,
2300 La Chaux-de-Fonds.
☎ 039/23 64 44

012003

Voitures automatiques

FORD Sierra CL
1987, 27 000 km

TOYOTA Camry V6 GXI
1989, 12 000 km

SUBARU 1.8 4WD Coupé
1988, 13 700 km

CENTRE DE VENTE
TOYOTA
Av. Léopold-Robert 117
La Chaux-de-Fonds
☎ 039/23 64 44

012003

Pour cadeaux de fin d'année

vêtements en cuir tapis d'Orient

Prix grossiste! ☎ 039/23 50 33

122799

Publicité intensive, publicité par annonces

Tarif 85 ct le mot (min. Fr. 8.50)
Annonces commerciales exclues

FOOTBALL

Mission difficile

Les Loclois reçoivent le leader

Dernier rendez-vous de l'année pour les Loclois qui reçoivent cet après-midi à 16 h. 30 sur le stade des Jeanneret le leader du groupe, Laufon. Cette nouvelle mission est difficile, mais pas impossible. La passe tout à fait surprenante que les hommes de Francis Portner traversent actuellement permet d'envisager l'avenir avec enthousiasme. Jamais depuis le début du championnat ils n'ont aussi bien été placés au classement provisoire: un huitième rang qui les éloigne toujours plus de la relégation. *Nous avons encore besoin de quelques points pour nous en sortir définitivement; raison pour laquelle ce n'est pas le moment de baisser les bras*, commente Francis Portner.

ÉQUIPE SOLIDE
Laufon est une équipe très solide qui pratique un football as-

sez traditionnel, donc pas très spectaculaire. Avec huit goals encaissés, elle possède la meilleure défense du groupe. Elle a l'habitude de jouer très prudemment à l'extérieur. C'est dire que les Loclois n'auront pas la tâche toute facile. Eux aussi ont adopté une jouerie très peu téméraire, finalement logique par rapport à leurs moyens. Et on l'a vu à maintes reprises ces dernières semaines, ça a payé!

Pour aujourd'hui, le contingent s'annonce à peu près au complet. Rota est suspendu et on n'est pas encore certain de la participation du gardien Prati, blessé. Lors de la dernière rencontre déjà, c'est le junior Eymann (première apparition) qui a effectué la seconde mi-temps. Même s'il manque encore d'expérience, son excellent comportement laisse augurer de prestations de bon niveau. (bre)

VOILE

Steinlager II au finish

Deuxième étape de la Whitbread

Déjà vainqueur de la première étape, «Steinlager II», le maxi néo-zélandais de Peter Blake, s'est encore imposé lors de la 2e étape, courue entre Punta del Este, en Uruguay, et Fremantle, en Australie, renversant, ainsi, une situation longtemps très compromise pour lui. Dans le

sillage de «Steinlager II», le ketch «kiwi», on attend, maintenant, les slopps suisse et britannique «Merit», de Pierre Fehlmann, et «Rothmans», de Lawrie Smith, ainsi que le ketch néo-zélandais «Fisher + Paykel» de Grant Dalton, qui avait longtemps fait la course en tête. (si)

HOCKEY SUR GLACE

Au programme

| | | |
|----------------------------------|--------------------------------|------------------------------------|
| Ligue nationale A | | Tramelan II - Les Breuleux 21.00 |
| Samedi | | Dimanche |
| Berne - Ajoie 20.00 | Fribourg - Bienne 20.00 | Tavannes - Fr.-Montag. II 20.15 |
| Zoug - Kloten 20.00 | Zurich - Lugano 20.00 | 3e ligue, groupe 10 |
| Ambri - Olten 20.15 | | Dimanche |
| Ligue nationale B | | Savagnier - St-Imier II . 18.15 |
| Samedi | | La Brévine - Pts-de-Mart. 20.15 |
| Lyss - Rapperswil 17.00 | Davos - Sierre 20.00 | Landeron - Fr.-Mont. ... 20.15 |
| Lausanne - Coire 20.00 | Martigny - Herisau 20.00 | 4e ligue, groupe 9a |
| Uzwil - Langnau 20.00 | | Dimanche |
| 1re ligue, groupe 3 | | Corgémont II - Fuet Bel. 15.45 |
| Samedi | | Reuchenette - Reconvilier 17.45 |
| Saas-Grund - Villars ... 20.15 | Fleurier - Moutier 20.15 | Court III - Saicourt 18.30 |
| Neuchâtel - Champéry . 20.15 | | Breuleux II - Sonceboz .. 20.00 |
| 2e ligue, groupe 5 | | 4e ligue, groupe 9b |
| Samedi | | Samedi |
| Université - Star Chx-Fds 17.15 | Corgémont - Saint-Imier 18.00 | Glovelier - Crémines II .. 17.30 |
| Tramelan - Le Locle 18.15 | | Dimanche |
| 3e ligue, groupe 9 | | Cortébert - Courtételle .. 10.00 |
| Samedi | | Courtélary - Bassecourt .. 20.45 |
| Court II - Moutier II 17.45 | Crémines - Courrendlin . 20.30 | 4e ligue, groupe 10a |
| | | Samedi |
| | | Marin - Le Locle II 20.15 |
| | | Dombresson - Couvet II . 20.30 |
| | | Dimanche |
| | | Star Chx II - Pts-Mart. II . 17.30 |
| | | Unterstadt II - Fribourg .. 19.45 |

Le moral se forge

Ajoie ce soir à Berne

Avec un point contre Fribourg, salaire minimum, les Ajoulots ont pris confiance. Ils sont conscients de leurs possibilités, car ils auraient largement pu l'emporter, constate Nénès Aubry qui doit encore convenir

avec Larry Rush qui des deux coachera ce soir.

Je vais mieux, mais c'est Larry qui a donné les entraînements.

Pour Nénès Aubry, les signes ne trompent pas: Ajoie a maintenant pris confiance en lui. C'est pour cela que ce soir, il faudra faire un bon match pour garder ce moral. *Nous chercherons d'abord à gagner, mais surtout à tenir bon pour rester dans le coup.* De plus, les Ajoulots pourraient récupérer Zbinden, ce qui, dans leur situation, n'est pas un luxe.

Mais Ajoie n'a jamais gagné à Berne. Même si tout peut arriver cette saison, on l'a vu, la mission paraît guère possible. A moins que... (gham)

PUBLICITÉ

Stade de La Maladière
Samedi 25 nov. 1989
à 17 h 30

NE XAMAX

WETTINGEN

Match de championnat
Location d'avance
Magasin MP La Chaux-de-Fonds
Secrétariat du club

Transport public gratuit
jusqu'au stade pour les
membres et détenteurs
de billets.

Immense surprise à Park City

Succès de Nathalie Bouvier dans le slalom géant

La Française Nathalie Bouvier a créé une surprise énorme en enlevant le slalom géant féminin de Park City, aux Etats-Unis. Une surprise à ne pas en croire ses yeux, puisque, à l'issue de la première manche que la Française avait déjà dominée avec le dossard numéro 40, les commissaires ont soigneusement examiné le film de sa course, avant de rendre officiels les résultats, craignant une irrégularité quelconque!

Or, il n'en fut rien et la skieuse du Jura français faisait son entrée parmi les "grandes" vedettes de façon exemplaire: pour ses premiers points marqués en Coupe du monde, l'athlète des Rousses, âgée de 20 ans, se fit noter les 25 points de la victoire. Le dernier succès des filles tricolores, en géant, était celui de Carole Merle, voici une année, à Tignes. Nathalie Bouvier a devancé une «revenante», l'Américaine Diann Roffe.

QUATRE ANS APRES...

Cette dernière avait créé une sensation aux Mondiaux de Bormio en 1985, en décrochant le titre mondial en slalom géant. Depuis, cette skieuse de 27 ans était nettement rentrée dans le rang, obtenant, en tout et pour tout, une 14e place en quatre saisons. Gagnante du premier géant de la saison, celui de Las Lenas, en Argentine, l'Autri-

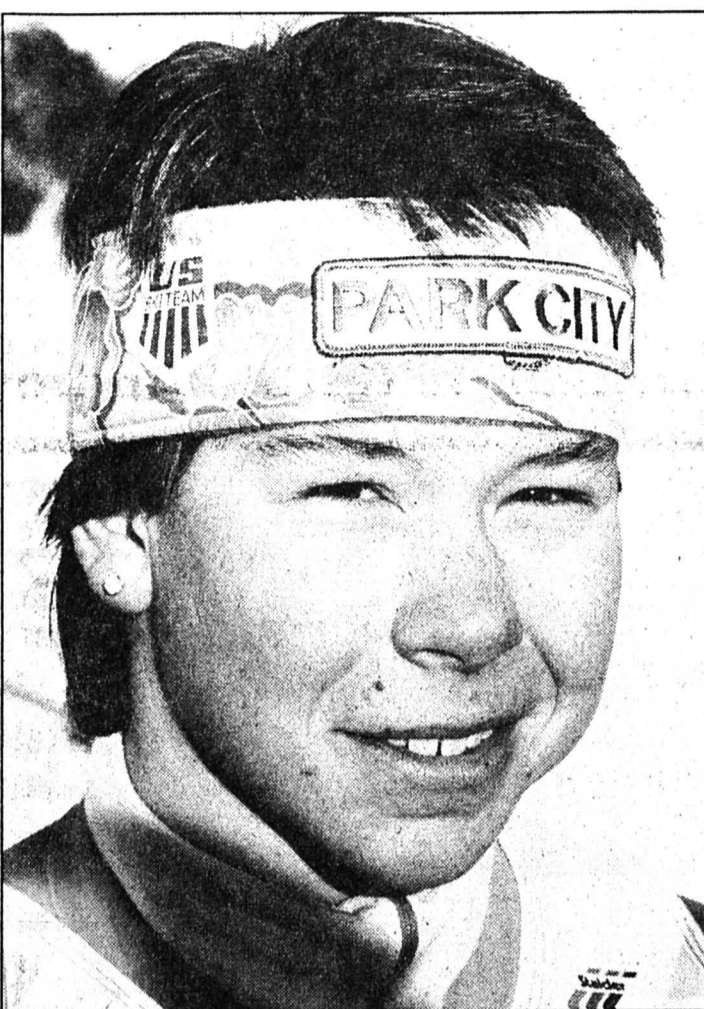

Diann Roffe: un podium après une longue traversée du désert.

chienne Anita Wachter a terminé 3e, devant la révélation yougoslave de la saison dernière, Katjusa Pusnik. Et les Suissesses, alors? Vre-

ni Schneider, la grande dominatrice de la saison précédente, qui avait, notamment, remporté six des sept géants, a connu l'élimination après quel-

ques portes seulement. *Je sais que cette saison ne pourra jamais ressembler à la saison dernière*, déclarait la Glaronaïse, pas plus déçue que cela.

- Coupe du monde. Slalom géant dames à Park City (Utah/EU):** 1. Nathalie Bouvier (Fr) 2'15"97; 2. Diann Roffe (EU) à 1'23; 3. Anita Wachter (Aut) à 1'54; 4. Katjusa Pusnik (You) à 1'68; 5. Zoe Haas (S) à 1'89; 6. Michela Gerg (RFA) à 1'96; 7. Christine Meier (RFA) à 2'29; 8. Catherine Quittet (Fr) à 2'41; 9. Regina Mösenlechner (RFA) à 2'42; 10. Kristina Terzian (EU) à 2'54; 11. Karin Dedler (RFA) à 2'88; 12. Petra Kronberger (aut) à 3'00; 13. Maria Walliser (S) à 3'10; 14. Josée Lacasse (Can) à 3'13; 15. Eva Twardokens (EU) à 3'70; **Puis:** 18. Heidi Zurbriggen (S) à 4'42; 21. Michela Figini (S) à 4'92.

- Coupe du monde. Classement général:** 1. Michaela Gerg (RFA) 41 pts; 2. Anita Wachter (Aut) 40; 3. Regina Mösenlechner (RFA) 28; 4. Petra Kronberger (Aut) 26; 5. Nathalie Bouvier (Fr) 25; 6. Cathy Chédal (Fr) et Michela Figini (S) 22;

- Slalom géant (1 course):** classement identique avec celui de la course (25 pts, 20, 15, 12, 11, 10 etc).

- Par nations:** 1. Autriche 193 (dames 103 1 messieurs 90); 2. RFA 158 (97 + 61); 3. Suisse 131 (72 + 59); 4. France 110 (85 + 25); 5. Norvège 66 (0 + 66). (si)

Noiraigue à la dérive

Allaine sans problème en deuxième ligue

● NOIRAIGUE - ALLAINES 1-9 (1-5 0-1 0-3)

Les Nérouais, qui avaient débuté le championnat avec un effectif très restreint, devaient encore se passer de trois éléments face aux Ajoulots d'Allaine. Une situation peu encourageante pour les gars du Val-de-Travers qui, en ce début de saison, connaissent bien des déboires.

Alors que l'on approchait de la moitié de la première période, on pensait que Noiraigue allait pouvoir résister longtemps aux Jurassiens. Cepen-

dant, en l'espace de trois minutes, la nette supériorité des visiteurs se concrétisa par trois réussites.

Dès la reprise du tiers central, sans doute confiant dans leur avance, les visiteurs ont sombré peu à peu dans un jeu désordonné, ce qui permit aux Nérouais d'opposer une meilleure résistance.

Malheureusement, trop de joueurs vallonniers affichent un manque de volonté et de combativité flagrants pour pouvoir prétendre faire bonne figure en ce premier tour de

championnat. Une défaite peut être attendue des Nérouais, mais c'est cependant surtout la manière qui déçoit.

Patinoire de Belleruche: 40 spectateurs.

Arbitres: Simic et Theurillat.
Buts: 11' Crelier 0-1, 12' Blanchard 0-2, 13' Crelier (Cortat, Pragi) 0-3, 15' Barras (Blanchard) 0-4, 16' Kunz 0-5, 19' Jacot (Wust, Barbezat) 1-5, 29' T. Siegenthaler (Crelier) 1-6, 47' Sanglard (Meyer) 1-7, 55' Blanchard (Meyer) 1-8, 60' Reber 1-9.

Pénalités: 3 x 2 minutes contre chaque équipe.

Noiraigue: Kaufmann; Tschanz, Vaucher; Barbezat, Kisslig, Jacot; Konrad, Page; Wust, Monard, Grob; Vuille.

Allaine: Borruat; Jolidon, Reber; Blanchard, Sanglard, Meyer; Barras, B. Corbat; Crelier, Biaggi, Cortat; Kunz, B. Corbat, O. Siegenthaler; Stautlet; T. Siegenthaler.

Notes: Noiraigue sans Bonny, Floret, Montandon (blessés). (jyp)

Attention au Gruyère!

Bienne se déplace à Fribourg

Du haut de son nuage, le HC Bienne survole la compétition. Par ses résultats parfois surprenants, il détient agréablement sa position de leader depuis quelques semaines. Cependant, avant de clore le deuxième tour, les gars de Kinding affrontent Gottéron dans son chaudron. Des Dzojets qui tirent encore la langue après leur échec mémorable subi au Stade de glace.

BOUCHER SUR MESURE

On dira pour faire taire certains esprits critiques que Gaëtan Boucher a choisi cette saison le bon club. S'il lui a fallu un peu de temps pour s'oxygéner à la Ligue nationale A, «Moustache» devient un fonceur invétéré pour les défenses adverses. Pourtant, le Canadien n'a pas le gabarit de King-Kong. On l'admire plutôt comme gentlemen des patinoires.

Devenu régulier sur la liste des marqueurs, Boucher veut toujours faire mieux. *Je suis en mesure de jouer pour l'équipe*, dit l'intéressé. *Pas facile de tout d'affronter Gottéron ac-*

tuellement en perte. Mais le coup est jouable! Surtout que face à des formations identiques comme Zoug, Ajoie ou Zurich, nous avons été mis à l'essai. Le pronostic de G. Boucher: 3 à 6. Quant à la formation de l'équipe biennoise, elle restera standard, compte tenu de la blessure de Leuenberger. (rp)

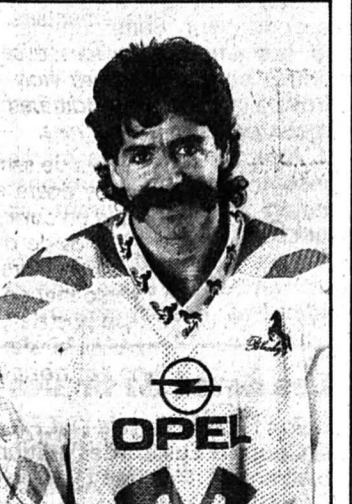

Le pronostic de Gaëtan Boucher: 3-6

Ne pas se laisser distancer

Fleurier accueille Moutier ce soir

Fleurier n'a pas été à la fête, mardi en Valais; et même si Viège n'était pas dans le colimateur des Fleurisans, l'ampleur de la défaite en dit long sur le problème de ces derniers.

Malgré les chiffres qui laissent entrevoir Fleurier (37 buts encaissés) comme ayant la moins bonne défense du groupe, le problème se situe à l'opposé.

C'est bien l'attaque des Neuchâtelois qui pêche.

Les Fleurisans se créent un nombre incalculable d'occasions de buts, mais ils font preuve d'une stérilité désolante. Une stérilité qui s'explique en quelques mots: manque de sang-froid, de réalisme et même parfois d'altruisme.

Il est vrai que Fleurier n'a pas encore trouvé sa formation type; et cela se ressent profondément sur le rendement de l'équipe. Les changements de lignes perpétuels ne permettent pas la création d'automatismes.

Ce soir, le HC Fleurier, qui reçoit le HC Moutier, devra se battre afin de ne pas se laisser distancer.

Les Prévôtois, malgré leur victoire de mardi sur Yverdon, sont à la portée des Vallonniers.

Moutier ne sera cependant pas à prendre à la légère, car la formation entraînée par le Roumain Dumitras possède quelques anciens joueurs de bonne valeur.

Pour avoir le plus de chances de l'emporter, Fleurier devra surtout éviter de tomber dans son péché mignon, qui est de vouloir entrer dans le but avec le palet... (jyp)

Hier soir

Première ligue, gr. 3

| | |
|-----------------------------|-------------------------------|
| Yverdon - Genève 2-10 | Star Laus. - Viège 4- 5 |
| J G N P Buts Pt | |
| 1. Genève | 8 8 0 0 62-11 16 |
| 2. Viège | 8 7 0 1 43-23 14 |
| 3. Ntel Y.-S. | 7 6 0 1 50-21 12 |
| 4. Chx-de-Fds | 7 5 0 2 24-28 10 |
| 5. Yverdon | 8 4 0 4 40-39 8 |
| 6. Saas-Grund | 7 3 0 4 25-27 6 |
| 7. Moutier | 7 2 2 3 27-42 6 |
| 8. Champéry | 7 2 0 5 18-33 4 |
| 9. Fleurier | 7 2 0 5 20-45 4 |
| 10. Star Laus. | 8 2 0 6 30-40 4 |
| 11. Chât.-d'Oex | 7 1 1 5 19-42 3 |
| 12. Villars | 7 0 1 6 17-45 1 |

**Tennis:
Rosset flambe
à Copenhague**

Page 13

**Ski alpin:
sensation
à Park City**

Page 15

SPORT

Impar

La victoire à tout prix

Echéance d'importance dimanche pour le FCC

La dernière ligne droite est entamée. Trois tours d'horloge et les footballeurs de LNB auront terminé leur pensum. La barre sise en dessous de la sixième place a suscité les passions. Le FC La Chaux-de-Fonds est d'ores et déjà condamnée au tour final contre la relégation en première ligue. Au même titre d'ailleurs que l'ES Malley qui prendra le chemin de La Charrière dimanche. L'enjeu de la partie (coup d'envoi 14 h 30) n'en demeurera pas moins d'importance. Le classement obtenu à l'issue de la phase qualificative sera déterminant pour l'attribution de points en vue de la compétition printanière.



Roger Naef et le FCC: encore un petit effort.

Contrairement aux années précédentes, les clubs de LNB engagés dans la lutte contre la relégation recevront un bonus avant la formation des deux groupes. Le 7e comptabilisera 6 points, le 8e 5, le 9e 4, le 10e 3, le 11e 2 et le 12e 1. C'est dire si la lutte restera vive jusqu'au dernier coup de sifflet prévu dimanche 3 décembre.

DES JOUEURS RESPONSABLES

Remplaçant à Neuchâtel Xamax, Roger Läubli a pu, grâce

à la compréhension de Gilbert Facchinetti et Gilbert Gress, se rapprocher de sa future équipe. Dimanche dernier, le futur entraîneur du FCC s'est retrouvé sur le banc à Fribourg.

Comme cela devient malheureusement une habitude, nous avons raté notre début de match. En deuxième mi-temps, tout s'est mieux déroulé.

Dimanche à La Charrière, le nouveau mentor chaud-fonion sera à nouveau au bord du terrain pour motiver ses protégés.

Il nous faut absolument gagner pour préserver nos chances de terminer 8e. Malley est demeuré un adversaire à notre portée. Tout autre résultat qu'un succès représentera pour moi un échec. Aux joueurs de prendre leurs responsabilités.

Les «jaune et bleu» s'entraîneront encore légèrement samedi après-midi. Pour le coup d'envoi de la partie fixé à 14 h 30, Roger Läubli n'a pas encore tranché.

Ivan Baselgia et Michel Vera purgeront un dimanche de suspension en raison d'un troisième avertissement. «Tutta» Torrès est, pour sa part, incertain en raison d'une blessure tenace. Du coup, je ne me suis pas encore décidé sur la composition de la défense et de l'attaque. Le milieu de terrain, en revanche, ne devrait pas subir de modifications avec le quatuor Lovis, Naef, Haatrecht et Guede.

Laurent GUYOT

Peines confirmées et aggravées!

Match Sion-Wettingen

Le Tribunal sportif de l'ASF ne s'est pas montré complaisant dans l'affaire Wettingen/Klötzli. Après une journée de neuf heures et demie de travail, faite d'auditions, de décisions et de jugements, deux des quatre joueurs condamnés en première instance par la CPC (Commission pénale et de contrôle), soit Alex Germann (12 mois de suspension/20000 francs d'amende) et Roger Kundert (4 mois/10000 francs), ont vu leur peine confirmée, alors que pour les deux autres, le tribunal de recours a même aggravé les sanctions.

Ainsi, Reto Baumgartner écope de dix mois de suspension, au lieu de sept précédemment, le montant de l'amende (15000 francs) restant inchangé. Pour Martin Frei, le tarif passe de six mois à huit mois de suspension. L'amende de 15000 francs reste, elle aussi, inchangée.

Ces jugements sont définitifs et les peines entrent en vigueur avec effet immédiat. Les quatre joueurs concernés ne pourront donc pas être alignés par l'entraîneur Udo Klug, ce samedi soir, à la Maladière de

Neuchâtel, face à Xamax. Pour Roger Kundert, qui avait retiré son recours, dès le moment où il était de toute façon blessé et hors de combat jusqu'au printemps, la suspension a un effet rétroactif depuis le 14 novembre, date de sa demande de retrait du recours.

De surcroît, le Tribunal sportif a chargé la CPC d'ouvrir une procédure disciplinaire à l'encontre de deux autres joueurs de Wettingen, soit le demi Roland Häusermann et le gardien Jörg Stiel, particulièrement en vue sur les documents télévisés, enregistrés lors des incidents au stade de Tourbillon.

Cette fois, le FC Wettingen et ses joueurs ne possèdent plus de possibilité de recours. Ils peuvent, bien entendu, encore s'adresser à un tribunal civil qui, cependant, n'entretrait en matière qu'en cas de vice de procédure. Et de ce côté-là, le Tribunal sportif, présidé par le Saint-Gallois Dr Léon Strässle n'a assurément pas commis d'erreur. Le Dr Strässle est d'ailleurs également président de la Commission de recours de l'UEFA et, à ce titre, le juriste possède une riche expérience.

(si)

Garder la tête... froide

NE Xamax attend Wettingen en fin d'après-midi

Les curieux se sont comptés sur les doigts d'une main. Jeudi et vendredi après-midi, les joueurs de NE Xamax ont pu compter sur les spectateurs présents autour du terrain des Fourches. Le déplacement a pourtant permis de tirer quelques conclusions intéressantes. Pour garder la tête du championnat, les rouge et noir devront venir à bout d'une nuit dure à croquer, aujourd'hui en fin de journée. Wettingen est réputé, au propre comme au figuré, à l'extérieur. Gilbert Gress a préparé

ses plans et demandé à ses joueurs de ne pas s'énerver face à la muraille argovienne. Première constatation réjouissante: Beat Sutter est revenu s'entraîner avec ses camarades. L'international helvétique a reçu le feu vert de la Faculté. L'ailier droit n'est cependant pas encore inscrit sur les papiers de son entraîneur. Bien physiquement, Beat Sutter a toutefois fait preuve de retenue dans les contacts. Au mieux son retour est prévu pour le... 500e match de NE Xamax en ligue nationale le sa-



Didier Gigon: une première à La Maladière.

(ASL-a)

medi 9 décembre face à Grasshopper ou éventuellement dans l'ultime quart d'heure du choc de l'Espenmoos dimanche 3 décembre.

GIGON TITULAIRE

Sur les hauteurs de Saint-Blaise, Gilbert Gress ne s'est pas laissé aller à de multiples confidences. L'importance de l'enjeu avant un déplacement délicat à Saint-Gall a suffi à le laisser songeur. Sans compter que ses attaquants se sont montrés particulièrement maladroits à la conclusion lors des fameux petits matchs.

L'Alsacien a tout de même consenti à confirmer une constatation effectuée durant les séances.

Didier Gigon entamera la partie face à Wettingen. Contre Bellinzona, il s'est montré à

son avantage au milieu du terrain. Pour le reste, je n'ai pas encore tranché. Roland Widmer, en cours de répétition, est demeuré du côté de Lucerne ne pouvant rallier Neuchâtel en raison du brouillard (paroles de son commandant de compagnie). Admir Smajic a dû cesser l'entraînement en raison d'une entorse à la cheville. Il pourrait malgré tout entrer en ligne de compte sur le flanc gauche de l'attaque. En revanche, Martin Jeitziner, claquage à la hauteur de la hanche, s'est contenté de trotter.

De son côté, la défense vue contre Bellinzona ne devrait pas connaître de grands bouleversements. A voir, cet après-midi, dès 17 h 30, à La Maladière!

Laurent GUYOT

Les dates de finales européennes

Selon le président de l'UEFA, Jacques Georges, les finales de la Coupe d'Europe de l'édition 89/90 se dérouleront vraisemblablement à Vienne (Coupe des champions), le 23 mai, et à Göteborg (Coupe des vainqueurs de Coupe), le 9 mai. En outre, la finale (aller-retour) de la Coupe UEFA sera jouée le 2 mai et le 16 mai prochain.

Attention à la réaction Gilbert Gress et l'affaire Wettingen

Tombées relativement tard vendredi soir, les sanctions frappant les joueurs de Wettingen n'ont pas provoqué un optimisme démesuré chez Gilbert Gress. Fidèle à ses habitudes, l'entraîneur de Neuchâtel Xamax est demeuré prudent.

Ce jugement ne va pas changer grand-chose au déroulement de la partie. Kundert et Frei n'auraient de toute manière pas joué. Seule l'absence de Germann pourrait constituer un handicap. Or les remplaçants des deux premiers nommés ont prouvé leurs qualités depuis leurs titularisations. Il faudra se méfier encore davantage de la réaction de Wettingen mortifié par sa défaite, dimanche dernier, à domicile face à

Lausanne puis par cette décision. J'en parlerai à mes joueurs durant la journée.

S'exprimant sur les événements ayant conduit à ces mesures, l'Alsacien ne s'est pas montré tendre à l'égard de l'arbitre et des joueurs.

On a joué au gendarme et aux voleurs sur un terrain de football. Je ne voudrais pas être arbitre et vous non plus. Le seul reproche que je pourrais leur adresser est un manque de personnalité, de caractère. En l'occurrence, le directeur de jeu a commis une erreur impardonnable. Cela ne suffit pas à cautionner le comportement des joueurs et les agressions intolérables commises à l'endroit de l'homme en noir.

L. G.

Dans le brouillard Quel mode de championnat?

Prévue pour le vendredi 15 décembre à Berne, l'assemblée générale extraordinaire de la Ligue nationale pourrait être annulée. Avant de prendre une décision définitive, M. Carlo Lavizzari attend d'en avoir fini avec ses consultations.

Il y a des questions de procédure à respecter. Il faut maintenant que toutes les parties intéressées prennent leurs res-

ponsabilités. L'entente alémanique s'est prononcée clairement contre le changement immédiat de la formule du championnat. Ce bouleversement créerait d'ailleurs un précédent fâcheux, précise le président de la Ligue nationale. Personnellement, il souhaite que le statu quo soit maintenu jusqu'au terme de la saison 90/91.

(si)

L'horaire du week-end

| LNA | | |
|------------------------|-------|-------|
| Montreux - Fribourg | | 14.30 |
| Old Boys - Yverdon | | 14.30 |
| Samedi | | |
| NE Xamax - Wettingen | 17.30 | |
| Dimanche | | |
| Aarau - Young Boys | 14.30 | |
| Lausanne - Grasshopper | 14.30 | |
| Lugano - Sion | 14.30 | |
| Lucerne - Servette | 14.30 | |
| St-Gall - Bellinzona | 14.30 | |
| LNB EST | | |
| Dimanche | | |
| Glaris - Coire | 14.30 | |
| Locarno - Winterthur | 14.30 | |
| Schaffhouse - Chiasso | 14.30 | |
| SC Zoug - Emmenbr. | 14.30 | |
| Zurich - FC Zoug | 14.30 | |
| Baden - Brüttisellen | 14.30 | |
| LNB OUEST | | |
| Dimanche | | |
| Bulle - Carouge | 14.30 | |
| La Chx-de-Fds - Malley | 14.30 | |
| Martigny - Bâle | 14.30 | |

L'Impartial

Au présent, les signes du futur.

L'Impartial

Régions

| | | |
|-------------------|---------------------|----|
| La Chaux-de-Fonds | Nouvelle surdose | 19 |
| Le Locle | Actes imbéciles | 20 |
| Neuchâtel | Dégâts inestimables | 22 |
| Jura bernois | «Un marchandage» | 25 |
| Jura | Dessert royal | 27 |

SIDA: dissensions et interrogations

La politique cantonale de prévention reste inchangée

Le Groupe SIDA Neuchâtel, tout en déplorant les dissensions nées au sein de l'Aide suisse contre le SIDA (ASS), ne se laisse pas entamer par des conflits sans relation avec les objectifs qu'il s'est fixés. Son président, récemment nommé au sein du comité central de l'ASS, estime que les priorités sont ailleurs.

Quand une organisation faitière se met à battre de l'aile, on peut craindre des répercussions fâcheuses sur la base. Ainsi, pouvait-on se demander si le climat orageux qui s'est instauré récemment au sein de l'Aide suisse pour le SIDA (ASS) ne perturbait pas le fonctionnement des antennes régionales.

«La crise de l'ASS, qui s'est déclarée à la suite de conflits de personnes, ne préoccupe pas spécialement le Groupe SIDA Neuchâtel (GSN) qui ne retire pas sa confiance dans l'association suisse, tout en déplorant évidemment la situation», affirme Jean-Jacques Thorens, président du GSN.

Nommé au comité central de l'ASS en octobre dernier, Jean-Jacques Thorens fait également partie du comité de crise qui s'est réuni jeudi dernier pour décider l'étude d'un nouveau fon-

ctionnement de l'association, avec un maximum de variantes possibles, d'ici au mois de mars.

«Le comité a également accepté ce jour-là la démission en bloc du bureau de Zurich pour le 31 décembre, en offrant le prolongement des contrats jusqu'au 30 avril à ceux qui le désiraient.»

Et Jean-Jacques Thorens précise aussitôt que ces démissions émanent de tensions personnelles, alors que le travail du bureau a toujours été parfaitement accompli et avec compétence.

«Là-dessus se sont malheureusement greffés des propos personnels de l'ancienne présidente, Mme Bauer-Lagier, proposés largement diffusés contre lesquels l'ASS a dû émettre des précisions.»

«Mme Bauer-Lagier suggérerait une scission des groupements homosexuels au sein de l'ASS. Ses déclarations engageaient à la crise qui, par bonheur, a pu être évitée grâce à la prise de position des homosexuels renouvelant leur confiance dans l'association faitière. Ces remous ne nous détourneront pas des objectifs prioritaires que nous nous sommes fixés au GSN. L'aide

aux malades et aux séropositifs, la prévention et l'accompagnement des personnes atteintes du SIDA, mobilisent toutes nos forces. Par ailleurs, nous avons plutôt lieu de nous inquiéter de l'attitude du public face aux malades et des mesures graves proposées par les caisses maladies qui préconisent le test systématique de leurs affiliés.»

Interpellé sur ce thème dans l'émission «A bon entendeur», diffusée cette semaine, Jean-Jacques Thorens a démontré qu'une telle pratique mènerait à une situation sociale aggravée en reportant dans le domaine public le problème économique que voudraient éviter les caisses maladie. Et, se basant sur une étude récente accomplie par l'Institut des hautes études commerciales de Saint-Gall, il a pu démontrer que le coût supplémentaire supporté par les caisses maladie en 1995 n'excéderait pas un pourcent de la totalité des coûts de la santé.

«Si la pratique du test généralisé devait aboutir, elle ouvrirait la voie à des usages portant atteinte à tous les individus et, en affirmant cela, je pense au patrimoine génétique mis au point par des chercheurs américains. Il s'agit-là d'une sorte de dic-

tionnaire génétique où sont notamment inscrites toutes les faiblesses organiques de chaque individu...»

Pour terminer, Jean-Jacques Thorens relève encore le côté exceptionnel de l'Aide suisse pour

le SIDA, seule organisation privée responsable de la prévention dans un pays. «L'ASS bénéficie non seulement de l'aide mais de la confiance des autorités fédérales. Son approche, moins élitique et plus responsable, a sus-

cité l'intérêt de l'Organisation mondiale de la santé et parfois l'envie des pays voisins. Sa campagne est, en effet, considérée comme une des meilleures du monde...»

A.T.

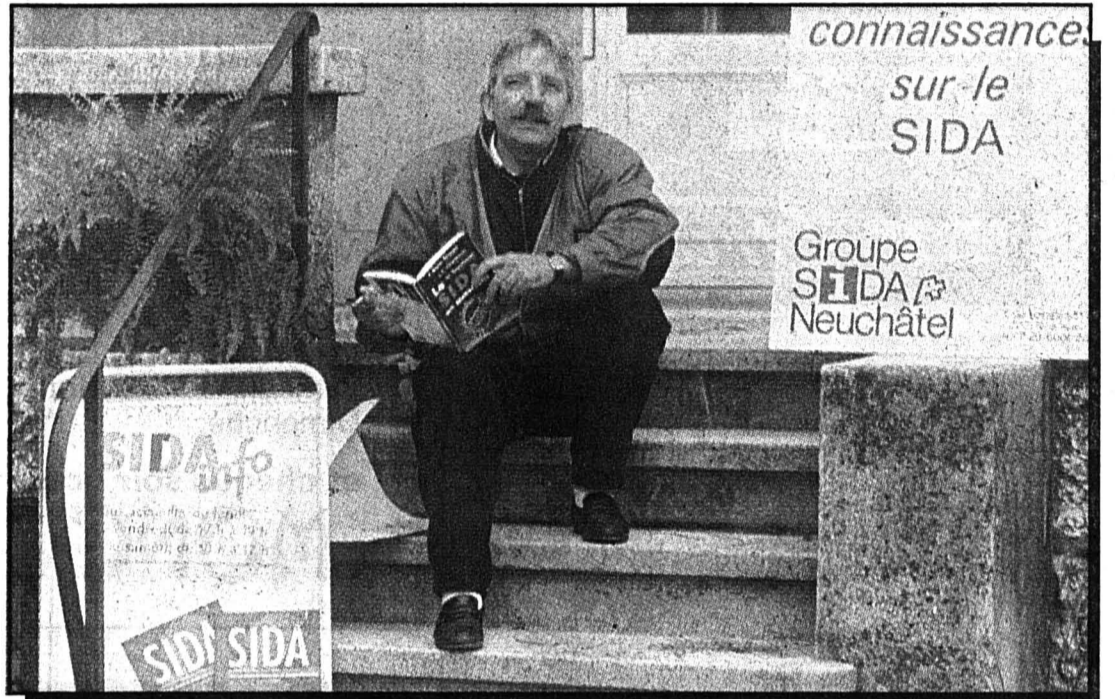

Jean-Jacques Thorens sur les marches qui mènent à l'antenne régionale de l'Aide suisse contre le SIDA, à Peseux. (Photo Comtesse)

Quatre familles pas comme les autres

Appartements protégés pour handicapés à Peseux

Dans un nouvel immeuble à Peseux, quatre appartements protégés abritent onze handicapés. Des personnes au bénéfice d'une rente d'invalidité, travaillant depuis un an au moins dans un atelier protégé ASI. Elles forment des familles particulières, entourées par une équipe qui aide à gérer les loisirs.

Deux grandes réalisations en cours - les Foyers handicapés de Neuchâtel et La Chaux-de-Fonds - permettront aux handicapés physiques nécessitant

beaucoup de soin de vivre hors institution. Mais il reste encore quantité de handicapés qui n'ont pas trouvé de place dans notre société, particulièrement dans le bas du canton.

Une évidence pour les responsables des ateliers protégés ASI de Peseux qui ont décidé de réagir. Grâce à la compréhension de la famille Pointet, ils ont pu aménager dans un nouvel immeuble (à côté des ateliers) quatre appartements protégés qui composent un nouveau foyer, ouvert en août passé. Onze handicapés y apprennent la vie en communauté, participant selon leurs moyens aux tâches ménagères.

Financièrement, chacun paie (de 22 à 70 francs par jour) en fonction de ses ressources. Communes, canton, Confédération assument la différence au coût total par le bled de subventions, etc.

QUATRE FAMILLES DIFFÉRENTES

Une équipe de six personnes entoure ces quatre familles particulières. Un responsable de foyer, trois éducateurs, deux veilleses. Des loisirs sont orga-

nisés en dehors des heures de travail et des sorties, visites d'expositions, randonnées dans la nature et autres en fin de semaine. Chacun doit apprendre à vivre en communauté, commencer une réinsertion sociale...

Pour l'heure, l'expérience s'avère fructueuse. Un bilan sera tiré après deux ans de fonctionnement.

OFFRE DÉPASSÉE

Pour entrer dans ce foyer, les handicapés doivent être au bénéfice d'une rente invalidité - ils sont donc âgés théoriquement de 18 à 62 ou 65 ans - et travailler depuis un an au moins dans l'atelier protégé. La demande est déjà plus grande que l'offre. Le Littoral manque particulièrement de structures d'accueil pour les handicapés.

Propriété de l'Etat, le foyer Sonia, à Vauseyon, a été fermé subitement cet été. Le bâtiment a changé d'affectation et reçoit des réfugiés. Les cinq handicapés «à la rue» ont trouvé place dans les appartements de Peseux. D'autres projets sont à l'étude pour élargir les possibilités d'accueil.

AO

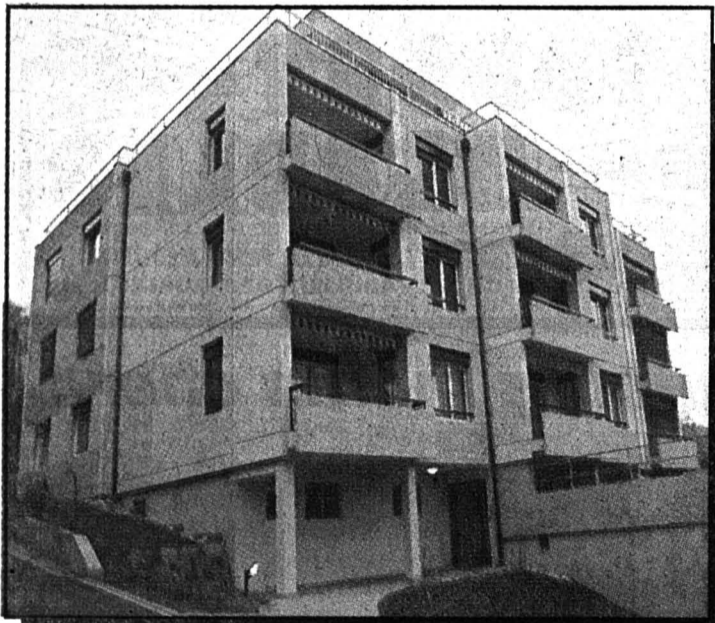

Le nouvel immeuble de Peseux. (Photo Comtesse)

REGARD

Ni fous, ni vieux

«Ça n'est pas débile de vivre ensemble». Un slogan choc pour un clip qui défend les handicapés mentaux. Les gestes désordonnés d'une petite «IMC» sur une plage, que sa soeur intègre au jeu de ses copains «normaux». Une pub inattendue, qui porte à réfléchir, diffusée par la télévision française.

Bien sûr, vivre ensemble, ce serait encore la meilleure solution. Papa, maman, les frères et soeurs. Mais ça n'est pas toujours possible, et encore moins à tout âge... Alors, les handicapés sont placés. L'hôpital psychiatrique à vie, le home pour personnes âgées à vingt ans...

Ils ne sont ni fous, ni vieux. Mais pas capables de se débrouiller seuls. Rien n'existe pour ces marginaux de notre société. Ils sont recrachés, repoussés jusqu'aux confins du tolérable...

Dans la lutte pour la décence, les ateliers protégés ont

constitué une première étape. Le droit au travail s'est érigé droit au respect. L'occupation a permis une reconnaissance de l'individu.

Cette route choisie, pourquoi ne pas la poursuivre: créer des structures d'hébergement. Rendre un minimum d'autonomie à ces êtres défavorisés. Des appartements protégés ont été réalisés à Peseux, à côté du Centre ASI. Onze handicapés y vivent dans quatre appartements, quatre «familles» particulières où chacun assume les tâches ménagères selon ses possibilités, prend part à la vie communautaire. Des sorties sont organisées en fin de semaine. Educateurs, veilleses assurent une permanence.

A la Chaux-de-Fonds, les ateliers ASI occupent 150 personnes, 60 ont trouvé une place dans un foyer. A Peseux, 130 personnes travaillent, 11 sont logées... Il reste encore bien du chemin à parcourir, les responsables du Centre ASI s'en rendent compte et continuent d'avancer. D'autres projets les occupent déjà.

Anouk ORTLIEB

DUO DU BANC

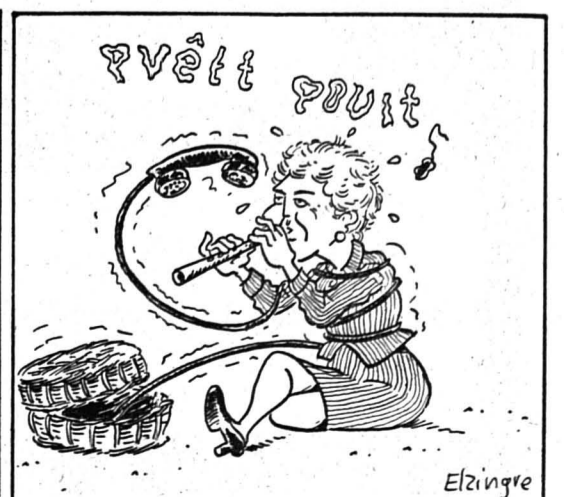

Eric Pavillon s'en va

Démission du directeur de la Fondation Sandoz du Locle

Eric Pavillon, directeur de la Fondation Sandoz au Locle, avait déjà annoncé il y a quelques temps qu'il fallait s'attendre à son prochain départ, car il désirait orienter différemment sa carrière professionnelle. Il vient de confirmer officiellement cette décision, jeudi dernier lors de la réunion du conseil de fondation. Eric Pavillon met ainsi fin à des activités qui ont débuté en 1970, avec la naissance de l'institution. Il a été appelé au poste de

directeur adjoint de l'office des mineurs et des tutelles du canton de Neuchâtel. Et de la sorte, il restera en contact avec la Fondation. Rappelons que sous son égide, la Fondation s'est ouverte au monde extérieur, notamment par la création d'un Forum qui est devenu un véritable centre culturel ancré dans la vie de la cité. D'autre part, c'est à son initiative que les élèves de la Fondation feront désormais l'objet d'une évaluation perma-

nente, par le biais de l'Université de Lausanne. Le Conseil de Fondation espère pouvoir trouver un successeur d'ici la fin de l'année. Mais Eric Pavillon sera encore présent jusqu'au milieu de l'année prochaine.

Signalons d'autre part une autre démission, celle de Paul Tutey, président de la Fondation, nommé président d'honneur dès le 1er janvier prochain. Il sera remplacé par Francis-E. Favre, du Locle. (cld)

Elzingre

Dimanche 26 novembre à 16 heures au Cercle du Billard, Serre 64

Match au loto du Billard

Abonnements Fr. 16.- pour 40 tours.

Carte supplémentaire à Fr. -.50

5 cartons - Bons d'achats, valeur Fr. 1000.-

123127

Le Cinéma chez soi!

104 cm

Net Fr. 4990.-

mediator

Bien sûr chez **Frésard**

012089

restaurant ELITE

Rue de la Serre 45
La Chaux-de-Fonds
☎ 039/23 94 33
Famille Zaki Pertew

Nouveau!

Chaque lundi:
menu au feu de bois

Ouvert tous les jours
sauf lundi soir

210

SUPER TIRAGE FEDERAL

En jouant dès aujourd'hui la bonne case, vous pouvez "gagner" jusqu'à 27 millions par jour!

L'initiative pour une Suisse Sans Armée, c'est simple, c'est OUI, et ça peut rapporter GROS!

SUPER TIRAGE FEDERAL

123126 Resp. R.-G. Zaslavsky

MANORA RESTAURANT

7 soirs sur 7 jusqu'à 20 heures

| | |
|-----------|-------------------|
| Lundi: | Buffet des pâtes |
| Mardi: | Buffet du pêcheur |
| Mercredi: | Buffet du fermier |
| Jeudi: | Buffet des pâtes |
| Vendredi: | Buffet du pêcheur |
| Samedi: | Buffet du fermier |
| Dimanche: | Buffet des pâtes |

et chaque soir notre spécialité:

MONGOLIA

BUFFET

012544

PRÉSENTATION.

La nouvelle génération Mazda 323.

Nous vous invitons à fêter semblent absolument pas à joyeusement cet heureux évènement. Les nouveau-nés se voient, du jamais conduit. Ça vaut portent à merveille et ne ressemblent pas à leur parents. C'est du jamais conduit. Ça vaut le déplacement.

GARAGE DE L'AVENIR

PROGRÈS 90 - LA CHAUX-DE-FONDS - ☎ 039/23 10 77

Rendez-vous dans nos locaux

Rouler de l'avant. **MAZDA**

230

● spectacles-loisirs

Salle de Musique de La Chaux-de-Fonds

Dimanche 26 novembre 1989, à 16 h

65e concert de gala
de la

Musique militaire Les Armes-Réunies

sous la direction de
M. René Michon
Professeur

avec le précieux concours de
Frédéric Gindraux, pianiste

Œuvres de: Mendelssohn - Bach - Schoonenbeck - Short - Bernstein

Prix des places (taxes comprises):
Fr. 12.- Apprentis/étudiants: Fr. 6.- Vestiaire: Fr. 1.-
Location dès le mardi 21 novembre à la Tabatière du Théâtre et le jour du concert à la caisse. ☎ 039/23 94 44.

123115

ARTISTIK TATTOO

Rue des Granges 14 - La Chaux-de-Fonds

Uniquement sur rendez-vous
au No de téléphone suivant:
039/28 52 65

Tatouages artistiques - Electrique - Stérilisateur
Choix de couleurs et de modèles
Couverture d'anciens tatouages
Reproduction de modèles personnels.

122552

Isabelle Bonillo
Geoffrey Dyson

Michel Rossy

Yvette Théraulaz
Christophe Picard

dans

BOUCHES DECOUSUES

de Jasmine Dubé

Théâtre
Claque

La Chaux-de-Fonds - Théâtre de la Chaux-de-Fonds
Lundi 27 novembre à 19h30

DISCOUNT MEUBLES

CERNIER

E. ZWAHLEN - Tél. 038/53 53 67 - CRÉDIT - FACILITÉS - PARKING

anciens locaux **MOCO MEUBLES**

DES PRIX... ET UN CHOIX FABULEUX DE MEUBLES!

Heures d'ouverture: Lundi 13 h 30 - 18 h; mardi - vendredi 9 h - 11 h 45, 13 h 30 - 18 h 30; samedi NON-STOP 9 h - 17 h. 3000 m² d'exposition

Perroco

Un professionnel de la parfumerie

Votre satisfaction est la clef de notre succès!

Une idée originale: offrez une lampe Berger

Place de l'Hôtel-de-Ville 5, ☎ 039/28 26 44

chèques fidélité

012394

Aux Rochettes

Cuisine selon l'inspiration et le marché

Route du Valanvron - ☎ 039/28 33 12

012014

Location

Robes de mariée Smokings

Annette Geuggis Beau-Site 3
2016 Cortailod ☎ 038/42 30 09

574

Théâtre de la Chaux-de-Fonds

Samedi 2 décembre à 20 h 30 Unique gala du Théâtre d'opérettes de Vienne

● **Le Baron Tzigane** ●

Opérette à grand spectacle de JOHANN STRAUSS avec les solistes de Vienne, Salzbourg, Munich.

Chœur/Orchestre d'opérettes/40 artistes

Location: Tabatière du Théâtre, ☎ 039/23 94 44

Caisse d'entrée à partir de 19 h 30.

● Un événement extraordinaire! ●

000169

A vendre

Génératrice 220 V

Petite scie à ruban

Tour à bois

Petit compresseur

☎ 039/23 48 81

462704

Timbres-poste

Estimations

Achats

de collections et lots importants

☎ 038/31 81 81

038/31 60 28

847

Publicité intensive - Publicité par annonces.

Toujours moins cher...

FABULEUX
Dès Fr. 760.-
l'élément de coin en chêne, 10 éléments à choix, 7 couleurs

DISCOUNT MEUBLES

46

Le tri est dans la boîte

Récupération des boîtes de conserves: une première cantonale

La préoccupation active des autorités s'intensifie sur le plan de la récupération; après le verre, le papier, les huiles usagées, les piles et l'aluminium, arrivent les boîtes de conserve. Dès maintenant, elles ne devraient plus prendre le chemin de Cridor mais retourner aux vieux métaux. Dans ce but, des bennes adéquates ont été installées. C'est certainement une première dans le canton.

Beaux caissons rouges, trois bennes ont été installées récemment en ville; soit aux environs du Bois du Petit-Château, à Jumbo et à la piscine, à côté des bennes à verre, collecteurs à huiles et à piles. Commandées déjà au mois de mai, ces installations sont enfin arrivées après des retards de livraison, et les Travaux publics sont très heureux de ce pas de plus dans le tri des déchets.

MODE D'EMPLOI

L'usage en est simple et dûment expliqué sur la benne elle-même.

Les boîtes de conserve en fer blanc seront lavées et leur papier enlevé. Si pour des raisons d'entreposage, on les aplatit chez soi, il suffira de contrôler si elles sont bien en fer et adhérent à l'aimant fixé sur le container, puis de les glisser dans une fente prévue. Si on les conserve bien rondes, même sans enlever totalement le couvercle ni le fond, il faut aussi les contrôler puis les introduire sous le couvercle prévu à cet effet; un petit tour de manivelle sans effort et le tour est joué, transformant la boîte en galette. Une sécurité évite toute blessure, le laminage ne fonctionnant que le couvercle fermé. La discipline demande que l'on n'y mette que des boîtes de conserve pour éviter de bloquer ou abîmer le mécanisme.

Chaque benne devrait permettre de contenir quelques 3000 boîtes; elles seront ensuite vidées par le récupérateur de vieux métaux et partiront pour le recyclage dans les aciéries. Cela évitera les métaux lourds

dans les fumées de Cridor et une part de ferraille à la décharge. Cette innovation est aussi un banc d'essai.

UNE PREMIÈRE

Un petit tour d'horizon cantonal semble confirmer que ces bennes chaux-de-fonnières de récupération de boîtes de conserve sont les premières dans le canton, alors qu'en Suisse alémanique, elles sont bien répandues. A Neuchâtel, une benne est commandée et on l'attend sans savoir encore trop où la mettre avec les problèmes cruciaux d'espace au centre ville.

Au Locle, un ramassage des déchets incombustibles, dont ces boîtes de fer blanc, est organisé deux fois par mois; sa récolte est emmenée en décharge. Une solution qui n'a pas encore obligé les autorités à envisager autre chose. A La Chaux-de-Fonds, cette possibilité de récupération était réclamée et attendue par une frange de la population. (ib)



Glisser la boîte et actionner la manivelle selon le mode d'emploi sur la benne; la boîte se transforme en galette (dans le médaillon). (Photo Impar-Gerber)

Choisir un métier

Opération «portes ouvertes» au CPJN

Tout ce que vous avez toujours voulu savoir sur le Centre de formation professionnelle du Jura neuchâtelois sans jamais avoir osé le demander... Les «portes ouvertes» organisées aujourd'hui de 9 h à 11 h 45 sont l'occasion toute trouvée de se renseigner sur les multiples possibilités de ses six écoles.

Hier en début de soirée déjà, le CPJN ouvrait ses portes au public, aux jeunes, aux parents, aux amis souhaitant en savoir plus sur les six écoles, l'Ecole technique, l'Ecole d'art appliqué, l'Ecole de couture, l'Ecole de préparation aux formations paramédicales et sociales, l'Ecole professionnelle des arts et métiers et l'Ecole professionnelle commerciale ainsi que les classes de préapprentissage. Le CPJN est certes une entité,

mais chaque école a son caractère. Une balade à travers les différents locaux et ateliers le prouve. S'il en était encore besoin.

Animations, buvette, concours ont été mis sur pied par les enseignants et les élèves qui accueillent les visiteurs et leur fournissent de nombreux conseils. Pour les jeunes en situation de choisir un métier, une formation, ces journées «portes ouvertes» leur permettent de percevoir concrètement les activités de chaque domaine. Ceux s'intéressant à une post-formation ou à un perfectionnement professionnel trouveront également tous les renseignements souhaités. (cc)

• «Portes ouvertes» aujourd'hui encore de 9 h à 11 h 45, au Centre de l'Abeille rue de



Faire le bon choix au bon moment! (Photo Impar-Gerber)

la Paix 60 et rue Jardinière 68, au Collège des Arts et Métiers rue du Collège 6, à l'Ecole tech-

nique rue du Progrès 38-40 et au Musée international de l'Horlogerie, rue des Musées 29.

CELA VA SE PASSER

SOS Ecoles d'Haïti

L'opération SOS Ecoles d'Haïti continue. M. Muster, l'organisateur, a récolté jusqu'à aujourd'hui 1000 francs environ. Il sera aujourd'hui samedi de 9 h à 12 h et de 13 h 30 à 17 heures à côté du Printemps pour poursuivre cette collecte destinée à quelques écoles de ce pays totalement démunies. A bon entendeur. (Imp)

Histoire du Pays de Neuchâtel

Les auteurs de l'«Histoire du Pays de Neuchâtel», qui paraîtra en trois volumes de 1989 à 1993, seront lundi soir à 20 h 30 au Club 44 pour une conférence. MM. Michel Egloff, Rémy Scheurer, Maurice de Tribolet y présenteront cet ouvrage de référence. (Imp)

Concert de gala des Armes-Réunies

Il aura lieu dimanche 26 novembre à 16 heures à la Salle de musique. Les «Armes» seront dirigées par René Michon. En soliste Frédéric Gindraux. (DdC)

Récital de piano au Conservatoire

Cyril Squire, directeur du Conservatoire et pianiste, donnera un récital dimanche 26 novembre à 20 heures, salle Fallier. Au programme, Bach, Schumann et Chopin. (DdC)

Nouvelle surdose

La victime s'en tire

Un toxicomane a sans doute frôlé la mort hier après-midi. Victime d'une surdose probable provoquée par un mélange médicaments-héroïne, un jeune homme, la trentaine, a piqué du nez dans un établissement public «bien connu des intéressés», selon la formule. A l'hôpital, on considère l'overdose comme «assez sévère».

Un témoin a vu le jeune homme entrer, passer aux toilettes, en sortir rapidement,

et s'asseoir, et s'affaler sur la table, le visage et les mains violettes.

C'est un nouvel accident à ajouter à la chronique de la drogue à La Chaux-de-Fonds. Il faut cependant dire qu'aux soins intensifs de l'hôpital, on ne note pas d'augmentation du nombre des overdoses graves ces derniers temps.

La drogue est un cancer de la société qui ne date pas d'hier. (m)

Au Tribunal de police

Lors de l'audience du Tribunal de police du 16 novembre présidée par Mme Valentine Schaffter, assistée de Mme Elyane Augsburg, greffière, Y. T. a été condamné à 75 jours d'emprisonnement, 800 fr. d'amende et 865 fr. de frais pour ivresse au volant, infraction LCR - OCR et lésions corporelles. Le sursis accordé en 1987 a été révoqué.

Une infraction LCR - OCR - OSR vaut à J.-B. A. une amende de 60 fr. et 60 fr. de frais. Pour infraction LCR - OCR - OTR, R. B. a été condamné à 200 fr. d'amende et 50 fr. de frais. Prévenu de voies de fait, injures, menaces, violence ou menaces contre les autorités et les fonctionnaires et d'infraction à la LF sur le transport, E. B. a été condamné à 10 jours d'emprisonnement et 390 fr. de frais.

F. N. a été condamné à 200 fr. d'amende et 390 fr. de frais pour

infraction LCR - OCR et dommages à la propriété. Prévenu de dommages à la propriété, W. M. a été libéré, les frais mis à la charge de l'Etat. Dans la même affaire, U. S. a été condamné à 100 fr. d'amende et 35 fr. de frais pour infraction LCR - OCR.

Pour ivresse au volant et infraction LCR - OCR, C. S. a été condamné à 20 jours d'emprisonnement, 300 fr. d'amende et 460 fr. de frais. C. F. a été condamné à 200 fr. d'amende et 100 fr. de frais pour infraction LFStup. Une peine de 12 jours d'emprisonnement avec sursis pendant 4 ans et 390 fr. de frais sanctionne une ivresse au volant et une infraction LCR - OCR de S. B. Prévenu d'ivresse au volant et d'infraction LCR - OCR, F. W. a été condamné à 14 jours d'emprisonnement avec sursis pendant 2 ans, 200 fr. d'amende et 410 fr. de frais. (Imp)

Cambriolages

Deux cambriolages ont été perpétrés au centre ville durant la nuit de jeudi à vendredi. Le magasin d'optique Novoptic et la Parfumerie Dumont de la rue Daniel-Jeanrichard ont été visités et leurs portes forcées. Les voleurs ont emporté quelques milliers de francs, soit les fonds de caisse et divers articles. La Parfumerie Dumont joue de malchance, cambriolée pour la cinquième fois en 3 ans.

La police cantonale ne signale pas d'autres effractions pour cette nuit-là, (ib)

avis urgent



NOTRE POSITION

Votations cantonales des 25 et 26 novembre 1989

OUI

au crédit de Fr. 4.800.000.- destiné à l'attribution de subvention cantonales pour la transformation, la construction et l'assainissement des bâtiments ruraux et de l'économie laitière

OUI

à la modification de la loi concernant le statut général du personnel relevant du budget de l'Etat (13e salaire dans la fonction publique)

L'opéra lui tend les bras!

Martina Musacchio, soprano, au Conservatoire

Le récital qu'elle donnait, jeudi soir au Conservatoire, aura suffi à Martina Musacchio à se faire un nom dans la région. La multiplicité de ses dons laisse en effet présager une grande carrière.

Richesse du timbre, variété des couleurs, présence scénique: la cantatrice d'opéra lui ressemble comme une sœur. Formée à Genève, puis au Conservatoire Cherubini de Florence, ainsi qu'à la Hochschule für Musik de Munich, Prix de l'AMS, de l'«Associazione lirica italiana», on rêve d'entendre bientôt Martina Musacchio dans quelque rôle à sa mesure.

Schubert? en récital, le test. D'autres célèbres cantatrices ont chanté ce compositeur, cela a souvent donné d'excellentes exécutions, mais les plus grandes, parfois, s'y sont «plantées». Martina Musacchio, dans Schubert, c'est une douce intégration au sens de la musique, l'intimité sans affectation. Brahms, Richard Strauss, c'est la recherche

d'une couleur, d'une atmosphère d'ensemble. Le pianiste, Gui-Michel Caillat, prix de virtuosité avec distinction du Conservatoire de Genève, accorde magnifiquement son jeu aux sonorités rondes, pénétrantes, de la voix. Juste, parfaitement distribué, l'instrument ajoute à l'exécution.

L'art de Martina Musacchio, sûr dans le choix de ses partitions, fit découvrir en début de soirée, des œuvres du XXe siècle, inconnues...Honegger, six poèmes d'Apollinaire, et surtout Luigi Dallapiccola, «Quattro liriche» sur des textes de Antonio Machado. A l'intersection des influences sérielles et du bel canto, l'œuvre développe à travers une écriture à la fois rigoureuse et transparente, une expressivité, une originalité vertigineuses. L'interprétation de Martina Musacchio et de Gui-Michel Caillat, est ici précise, envoûtante à souhait, d'une exigence capitale. D. de C.

SERVICES

Polyexpo: sa 20 h, nuit des arts martiaux.
Parc des Sports: di 14 h 30, La Chaux-de-Fonds - Malley.
Disco Cesar's: dès 20 h, tous les jours sauf lundi.
Bibliothèque de la ville: prêt, discothèque, salle de lecture, sa, 10-16 h.
Bibliothèque des Jeunes: Président-Wilson 32, Ronde 9, sa, 10-12 h, 13 h 30-16 h.

Pour galeries et musées: voir page du vendredi.
Pharmacie d'office: Coop 1, rue Neuve 9, sa jusqu'à 20 h, di, 10-12 h 30, 17-20 h. En dehors de ces heures, ☎ 23 10 17. Service d'urgence médicale et dentaire: ☎ 23 10 17 renseignera. Hôpital: 21 11 91.
La Sagne, grande salle: 20 h 15, veillée villageoise avec concert de la fanfare l'Espérance.

avis urgent



NOTRE POSITION

Votations fédérales des 25 et 26 novembre 1989

NON

à l'initiative qui veut supprimer notre armée

OUI

à l'initiative fédérale 100/130

Départ et démission

Changements à la Fondation Sandoz

Importants changements au Foyer-atelier de la Fondation J. & M. Sandoz avec le départ du directeur, Eric Pavillon, appelé à d'autres fonctions au sein de l'Etat et la décision du président, Paul Tutey de se décharger de son mandat.

Ces deux événements, si ce n'est leur simultanéité, sont tout à fait indépendants l'un de l'autre. A plusieurs reprises M. Tutey, qui avait repris la présidence de la fondation le 15 juin 1973, avait demandé au conseil à ce qu'on songe à sa succession.

Pour sa part, M. Pavillon avait déjà officieusement annoncé il y a quelque temps qu'il fallait sans doute s'attendre à son prochain départ, désireux qu'il était de se lancer en pleine force de l'âge dans une nouvelle expérience professionnelle. Il a informé officiellement le conseil de la fondation lors de la réunion de jeudi dernier.

Eric Pavillon, directeur depuis la création du foyer, soit en 1971, a été appelé pour occuper le poste de directeur adjoint de l'Office des mineurs et des tuteurs du canton de Neuchâtel. Il ne quittera de loin pas tous les contacts avec la Fondation Sandoz, puisqu'il aura plus précisément comme responsabilités particulières celles de l'Office des tuteurs en fonctionnant comme adjoint du directeur au secrétariat des maisons pour enfants et adolescents.

Paul Tutey, par acclamations, a été nommé président d'honneur dès le 1er janvier prochain. Date à laquelle il sera remplacé par

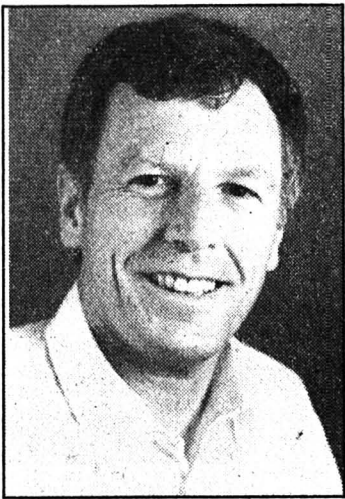

Eric Pavillon, directeur de la Fondation Sandoz. Un départ unanimement regretté.

Francis-E. Favre du Locle, tandis que Jean-Philippe Gabus occupera la vice-présidence.

M. Tutey a été une des chevilles ouvrières de cette fondation, étant déjà membre du groupe de travail fondé à cet effet le 3 juillet 1963 déjà. La fondation naquit quant à elle en 1969 et il en occupa la vice-présidence. Et c'est en 1973 qu'il succéda à Arnold Bolle de La Chaux-de-Fonds.

Encore éducateur et sous-directeur à Boudevilliers, Eric Pavillon fut pour sa part appelé en 1969 (lors de la création du comité de la fondation) à mettre en place les structures du futur foyer-atelier. Durant plusieurs mois, travaillant jusqu'à 90 heures par semaine, il mena de front ces deux activités avant de

prendre ses fonctions à la création de l'institution, en 1970, qui reçut sa première volée un an plus tard.

Homme dynamique, d'un charisme indéniable, M. Pavillon a su remarquablement intégrer le foyer-atelier au sein de la vie locale.

C'est sous sa direction que dès sa mise en route, la Fondation s'ouvrit d'emblée à l'extérieur, qu'il se créa des locaux d'accueil et que se mit en place le bâtiment scolaire et professionnel Crêt-Vaillant 30.

ÉTAPES MARQUANTES

Cet âme de la maison parvint à doter l'institution d'un remarquable outil de travail pédagogique qui, sous le nom de Forum, constitue aussi un véritable lieu pédagogique qui permit une ouverture encore plus large sur l'extérieur.

M. Pavillon a aussi convaincu ses collaborateurs de la nécessité de l'instauration d'une évaluation permanente, par l'Université de Lausanne, des résultats des élèves, en ce qui concerne leur comportement et les éventuelles récidives.

Dernière étape marquante en date avec l'élaboration et la mise en application d'une charte signée par tous les pensionnaires, élèves et le personnel de la maison, qui conduit les adolescents à une plus grande prise en compte du fonctionnement du foyer par les élèves.

La liste n'est pas exhaustive; car il faudrait encore relever les multiples activités extérieures

sous forme de camps, de semaines de vacances...

Le conseil de la Fondation Sandoz espère qu'il pourra désigner le successeur de M. Pavillon d'ici Noël. Quant à M. Pavillon il sera encore présent jusqu'au milieu de l'année prochaine.

Pour le nouveau président, M. Favre, le futur directeur devra être une personne qui continuera à faire rouler cette institution sur les mêmes rails, en amenant des idées qui continueront à faire montre du dynamisme dont ce foyer-atelier a toujours fait preuve jusqu'ici.

Pour lui, M. Pavillon quitte une institution qui est à son «niveau d'excellence» aux structures dynamiques bien établies.

En regrettant le départ de son actuel directeur, M. Favre constate que celui-ci laisse «la Fondation Sandoz dans une forme remarquable, qu'il s'agit d'un organe remarquablement solide» et ajoute pour calmer de possibles inquiétudes «que le départ du directeur ne constituera pas une rupture qui remettrait fondamentalement en cause le foyer-atelier». (jcp)

SERVICES

Pharmacie d'office: Mariotti, sa, jusqu'à 19 h, di, 10-12 h, 18-19 h. Ensuite ☎ 31 10 17 renseignera. Permanence médicale: ☎ 31 10 17 ou service d'urgence de l'Hôpital, ☎ 34 11 44. Permanence dentaire: ☎ 31 10 17.

LE LOCLE 29

Actes de vandalisme

Depuis quelques années des faits troublants se succèdent sur le plateau de La Saignotte au-dessus du Locle: en pleine période de sécheresse un agriculteur constate qu'un tuyau a été sectionné et que sa citerne s'est par conséquent vidée; un autre remarque qu'une pièce de son tracteur a été volée, voire pire, que les roues ont été déboulonnées ce qui aurait pu entraîner de très graves conséquences. Autre situation encore lorsque un habitant des lieux retrouve sa stabulation complètement inondée.

Dernier méfait en date, des clôtures ont été sectionnées tous les 15 mètres sur plus d'un kilomètre... Evidemment une plainte a été déposée.

Toutefois, pour les personnes

concernées qui demeurent sur place, il est maintenant indispensible que les habitants de ce plateau soient vigilants et s'entraident car, pour eux, ces agissements irresponsables de plus en plus sérieux doivent cesser.

Ces actes de vandalisme ont malheureusement tendance à s'aggraver. On peut se demander où cela va s'arrêter.

Pour les victimes desdits actes, ceux-ci sont manifestement l'oeuvre d'un malade mental qui doit être mis hors d'état de nuire. Les drames survenus récemment dans nos campagnes ou en France voisine confirment de façon éloquent que peut conduire une telle escalade. Espérons que cet appel légitime sera entendu. (jcp)

PUBLICITÉ

La vitesse avant la vie ?

A une très large majorité les politiciens disent NON:

— Au Conseil des Etats: 20 non contre 3 oui;

— Au Conseil national: 123 non contre 23 oui;

Les partis gouvernementaux, sur le plan suisse, en font de même:

— Parti démocrate-chrétien: 157 non contre 27 oui;

— Union démocratique du centre: 108 non contre 52 oui;

— Parti radical: 90 non contre 47 oui;

— Parti socialiste: non (quasi unanimement).

Comité neuchâtelois contre le 100/130

Resp. A. Blaser



Services religieux

LA CHAUX-DE-FONDS

N.B. Il n'y aura pas de sonnerie de cloches ce dimanche 26 novembre sauf à Farel.

FAREL: Di, 9 h 45, culte commun aux 6 paroisses - Mile Buchenel, Mme Galataud, M. Vanderlinden et une équipe de laïcs; sainte cène; cœur mixte; garderie d'enfants. Dès 8 h 30, petit déjeuner. Me, 18 h 45, culte de jeunesse. Je, 19 h 30, office au CSP. Je, 17 h 15, culte de l'enfance. Ve, 15 h 30, culte de l'enfance.

GRAND-TEMPLE: Ve, 15 h 30, culte de l'enfance et précataéchisme. Ve, 17 h 45, culte de jeunesse.

ABEILLE: Ve, 15 h 30, culte de l'enfance. Ve, 18 h, culte de jeunesse, une fois par mois (renseignements auprès du diacre).

LES FORGES: Me, 19 h 30, méditation. Je, 17 h, culte de jeunesse. Ve, 17 h, culte de l'enfance.

SAINT-JEAN: Ve, 17 h 15, culte de l'enfance et de jeunesse.

LES ÉPLATURES: Di, 9 h 45, culte de l'enfance à la cure et au collège du Crêt-du-Loche. Di, 20 h 15, moment de prière œcuménique pour les prisonniers.

HÔPITAL: Di, 9 h 50, culte - M. Keriakos; participation du groupe «Message d'amour».

LES PLANCHETTES - BULLES - VALANVRON: Di, culte commun à Farel.

LA SAGNE: Di, culte commun à Farel. Service de voitures: 9 h 15, place du village, 9 h 25, Sagne-Eglise. Di, 9 h 30, école du dimanche au collège.

Deutschsprachige Kirchgemeinde (Temple-Allemand 70). - Sonntag, 9.45 Uhr, culte en commun in der Kirche Guillaume-Farel (mit Beteiligung unserer Kirchgemeinde).

Eglise catholique romaine. - NOTRE-DAME DE LA PAIX: Sa, 17 h 30, messe; fête de la confirmation. Di, 9 h 30, messe; 18 h, messe.

MISSION ITALIENNE: Sa, 18 h, messe en italien aux Forges.

SACRÉ CŒUR: Sa, 14 h, messe en portugais; 18 h, messe (chorale). Di, 9 h, messe; fête de la confirmation en italien; 11 h, messe; fête de la confirmation en français.

HÔPITAL: Di, 8 h 55, célébration.

Eglise catholique chrétienne. Eglise Saint-Pierre (Chapelle 7). - Di, 9 h 45, grand-messe.

Première église du Christ Scientifique (Crêts 91). - Di, 9 h 45, culte et école du dimanche. Me, 20 h, réunion de témoignages.

Eglise adventiste (10, Jacob-Brandt) - Sa, 9 h, étude biblique; 10 h 15, culte. Ma, 20 h, cercle d'études.

Communauté israélite (synagogue, Parc 63). - Solennités religieuses: ve, 18 h, sa, 9 h 15.

Eglise Néo-Apostolique (Chapelle Combe-Grieurin 46). - Di, 9 h 30 et 20 h, services divins.

Témoins de Jéhovah (Jacob-Brandt 61). - Me, 14 h 15, étude biblique. Je, 19 h 15, école théocratique - réunion de service. Di, 17 h, discours public - étude de la Tour de Garde.

Eglise mennonite (Chapelle des Bulles). - Di, 10 h, culte.

Évangélisation populaire (Jaquet-Droz 25). - Di, 9 h 45, culte.

Eglise évangélique libre (Paix 126). - Di, 9 h 45, culte; garderie d'enfants; école du dimanche. Ma, 15 h 40, catéchisme. Me, 19 h 30, chorale. Ve, 20 h, Le jeûne, par J.-Marc Houriet.

Eglise de Dieu (Paix 87). - Etude biblique: chaque ve à 19 h 45, Service d'adoration: le di à 9 h 45 ou 17 h 45, (en alternance). Renseignements

sur le programme mensuel: ☎ 23 23 94. Pasteur F. Le Picard.

Eglise évangélique de Réveil (Nord 116). - Sa, 20 h, groupe de jeunes. Di, 9 h 30, culte avec sainte cène; garderie et école du dimanche. Ma, dès 15 h 30, club d'enfants. Je, 20 h, réunion de prière. Ve, 17 h 30, catéchisme.

Action biblique (Jardinière 90). Di, 9 h 45, culte. Me, 14 h, club «Toujours Joyeux» pour les enfants; 20 h, nouvelles missionnaires et prières. Ve, 18 h, groupe des adolescents (JAB); 20 h, groupe de jeunes.

Armée du Salut (Numa-Droz 102). - Di, 9 h 15, prière; 9 h 45, culte avec enrôlement de soldats - maj. Geiser; 20 h, évangélisation. Ma, 14 h, partage biblique. Me, 9 h 15, prière.

Eglise de Jésus-Christ des saints des derniers jours (rue du Collège 11). - Di, 9 h, école du dimanche; 9 h 55, réunion de prière des jeunes filles et de la société de secours; 10 h 50, sainte cène.

La Fraternité (Eglise évangélique Baptiste - Soleil 7). - Sa, 20 h, partage. Di, 9 h 45, culte avec sainte-cène et les enfants au culte. Ma, 20 h, prière. Je, 20 h, étude biblique avec sujet: Quelle serait l'attitude des premiers disciples du Christ face à la situation de la marche du christianisme actuel?

Dojo Zen (Mission Maître Deshimaru, Parc 17, ☎ 23 54 53). - Horaire des Zazen, du ma au je, 6 h 30 et 19 h 15. Ve, 6 h 30. Sa, 16 h 30 (initiation 16 h). Di, 10 h.

Stadtmission (Musées 37). - Sa, 14.00 Uhr, Jungchar «Flambeaux». So., 9.45 Uhr, Gottesdienst und Sonntagsschule. Mi., 20.15 Uhr, Jugendgruppe. Do., 20.00 Uhr, Bibelarbeit.

LE LOCLE

Eglise réformée évangélique. - TEMPLE: Di, 9 h 45, culte avec sainte cène, M. E. Julsaint.

CHAPELLE DU CORBUSIER: Di, 8 h 45, culte, M. Michel de Montmollin.

SERVICE DE JEUNESSE: Di, 9 h 45, garderie pour les tout petits à la cure. Aux Monts, 9 h 30, culte de l'enfance.

MAISON DE PAROISSE: Ve, 16 h, culte de l'enfance de 6 à 12 ans; à M.-A. Calame 2, 16 h, culte de jeunesse dès 12 ans.

LES BRENETS: Di, 10 h 15, culte, M. M. de Montmollin.

LA BRÉVINE: Di, 10 h 15, culte, Fr.-P. Tüller; 9 h 30, école du dimanche, 14 h 30, culte à Bémont.

LA CHAUX-DU-MILIEU: Di, 9 h, culte, sainte cène, Fr.-P. Tüller; 9 h, école du dimanche.

LES PONTS DE MARTEL: Temple: Di, 9 h 45, culte, pasteur Eric Perrenoud; l'après-midi thé-buffet. Ecole du dimanche aux Ponts-de-Martel à 11 h, à la cure pour les 5 à 8 ans et à 11 h, à la salle de paroisse pour les 9 à 12 ans; à Brot-Dessus à 10 h, au collège, pour tous.

Hôpital du Locle: Di, 9 h 45, message dominical apporté par l'assemblée des frères.

Deutschsprachige Kirchgemeinde Le Locle (M.-A.-Calame 2). - Sonntag, Besuch des culte en commun in der Kirche Guillaume-Farel in La Chaux-de-Fonds (Beginn: 9.45 Uhr).

Eglise catholique romaine Le Locle. - Sa, 17 h 30, messe. Di, 9 h 30, messe; 10 h 45, messe italienne.

Eglise catholique romaine, Les Brenets. - Sa, 19 h, messe.

Eglise catholique romaine, Le Cerneux-Péquignot. - Di, 11 h, messe.

Eglise catholique romaine, Les Ponts-de-Martel. - Di, pas de messe.

Eglise Apostolique Evangélique indépendante (Envers 63). - Di, 9 h 30, culte. Ma, 15 h,

réunion de partage et prière. Je, 20 h, étude biblique. La librairie biblique est ouverte le ma de 16 h 30 à 18 h 30 et le me de 14 h à 17 h.

Témoins de Jéhovah (France 14). - Ma, 19 h 15, école théocratique; 20 h, réunion de service. Sa, 17 h 45, étude de la Tour de Gardé; 18 h 45, discours public. Je, 19 h, étude biblique.

Eglise Néo-apostolique (Chapelle Girardet 2a). - Di, 9 h 30, (français, italien); 20 h, (français).

Eglise évangélique libre (angle Banque-Bournot). - Ce soir, 17 h, groupe de jeunes. Di, 8 h 45, prière; 9 h 30, culte; école du dimanche. Lu, 20 h, groupe Contact. Je, 20 h, étude biblique, L'Apocalypse.

Armée du Salut Le Locle (Maires 36). - Di, 9 h 15, prière; 9 h 45, culte et école du dimanche; 20 h, réunion d'évangélisation. Lu, 9 h 15, prière. Me, 20 h, réunion de prière.

Armée du Salut Les Ponts-de-Martel. - Di, 9 h 45, culte; 20 h, prière. Ma, 20 h, réunion de prière à la salle de paroisse. Me, 12 h, repas pour personne âgées; 13 h 30, guitare; 17 h tambourin; 19 h 30, fanfare; 20 h 30, chorale. Je, 20 h, ligue du foyer (groupe de dames); Ve, 15 h, heure de joie. Sa, 20 h, club de jeunes.

Action biblique (Envers 25). - Di, 9 h 30, culte; 20 h, réunion de prière. Me, 13 h 30, club «Toujours joyeux» pour les enfants; dès 17 h, groupe JAB pour les adolescents; dès 19 h, groupe JAB senior.

Centre Charismatique de la Chapelle (Eglise Apostolique Evangélique, rue de la Chapelle 5). - Di, 9 h 45, culte et école du dimanche. Me, 20 h 15, étude biblique et prière.

Communauté évangélique Les Ponts-de-Martel (Chapelle 8). - Di, 10 h, culte; garderie et école du dimanche.

PROPOS DU SAMEDI

L'enfer, c'est les autres

Si la liberté, c'est de n'en faire qu'à sa tête, en ne tenant compte que de soi-même, alors Sartre avait raison. L'enfer, c'est les autres.

Ce sont les autres qui nous empêchent de vivre, d'être heureux, de prendre du bon temps. Ce sont les autres qui nous empêchent d'être libres.

Les autres amènent leur lot de limites, de contraintes, de contradictions. Les autres sont des freins à notre épanouissement et à notre bien-être.

Quand on réfléchit ainsi, il va de soi que l'on ne se pose pas la question de savoir ce qu'on est pour les autres, le propre d'une telle réflexion étant justement d'être centré exclusivement sur soi-même.

Selon un tel point de vue, la liberté sera ennemie, par exem-

ple, de l'égalité et de la fraternité. La liberté pour soi s'oppose à la liberté pour tous. Elle n'a que faire du respect des autres.

C'est ainsi qu'il faut défendre sa liberté. La protéger de l'emprise des autres, des empiètements, des concessions. Cette liberté rime plutôt avec pouvoir, avec privilège, avec oppression.

A pousser jusqu'au bout cette liberté, on s'aperçoit qu'il faut s'entourer de murs pour la préserver.

Drôle de liberté. L'absurdité, l'illogisme semblent évidents. Pourtant, je crois qu'il nous arrive souvent d'en rêver.

Et de devenir prisonniers de nos désirs, de nos envies. Prisonniers de nous-mêmes.

Nicolas Cochand

EXPOSITION PERMANENTE

«La qualité d'un tapis dépend de la qualité de la pose»

Grand choix de: tapis mécaniques, tapis mur à mur, plastique à des prix hors pair

Vente d'exceptionnels tapis d'Orient dès Fr. 298.-



Av. Charles-Ritine 45
2300 La Chaux-de-Fonds
Tél. 039/26 85 15

ÉCOLE TECHNIQUE

Av. du Technicum 26
2400 Le Locle



Invitation Portes ouvertes

Vendredi 1er décembre 1989
de 14 à 17 heures et
de 19 à 22 heures.

Toutes les personnes intéressées et le public en général sont cordialement invités à visiter l'école en activité et à se renseigner sur les possibilités de formation, soit:

Etudes de technicien ET:

- en électronique;
- en informatique technique.

Examen d'admission:

- formation accélérée technicien ET en 5 ans, 25 avril 1990.

Apprentissages:

- mécanicien électricien;
- électronicien;
- NOUVEAU:**
- automatique.

Examen d'admission:

- 1re session, 17 janvier 1990;
- 2e session, 25 avril 1990.

Rentrée scolaire: 20 août 1990.

14003



Marché aux puces

La Chaux-de-Fonds

Boutique du Soleil
rue du Soleil 2
ouvert du lundi
au vendredi
de 14 à 18 heures.
Samedi de 9 h
à 11 h 30.

Le Bouquiniste
rue du Soleil 2
ouvert du lundi
au vendredi
de 14 à 18 heures.

L'Habillerie
rue du Soleil 2
ouvert mercredi
et vendredi
de 14 à 18 heures.

Le Vieux Puits
1, rue du Puits
ouvert mercredi
et vendredi
de 14 à 18 heures.
Samedi de 9 h
à 11 h 30.



CENTRE SOCIAL PROTESTANT
☎ 039/28 37 31

Publicité intensive,
Publicité
par annonces

Artistry in Sound
ONKYO

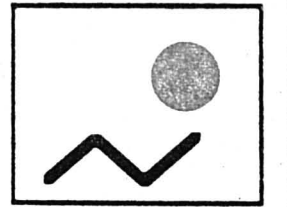

TELESON

M70

- Midi 36 cm
- 2 x 45 Watt
- Tuner 20 mémoires
- Tape autoreverse
- Lecteur CD
- Télécommande

2398.-

Avenue Léopold-Robert 70 • 2300 La Chaux-de-Fonds • 039/23 44 60
012561

offres d'emploi

Nous engageons de suite
ou pour époque à convenir:

décolleteur

qui conduira un groupe de machines Tornos-Bechler et CNC, y compris mises en train. Travail très diversifié de pièces d'instruments.

Vous pouvez écrire ou téléphoner au
032/97 18 23, interne 15
VORPE SA - 2605 Sonceboz

012095

Bureau d'architecte,
cherche

dessinateur(trice)

Pour travaux temporaires de dessin à domicile.
Faire offres sous chiffres 28-86756 à Publicitas,
place du Marché, 2302 La Chaux-de-Fonds

Intermedics S.A.

Fabricant de stimulateurs cardiaques
cherche

personnel féminin

Expérience de soudage souhaitée.
Bonne conscience professionnelle.
Travaux demandant une très bonne vue.

Les personnes intéressées sont priées
de prendre contact avec:

Intermedics SA, Chemin-Blanc 36
2400 Le Locle, ☎ 039/33 11 11. 675

Chaussures **Mottet**

2400 Le Locle

cherche pour compléter
son équipe

**une vendeuse
auxiliaire**

S'adresser à Mme Bachmann,
☎ 039/31 44 44. 14037

**es eric
schwab**

TABACS

Rue du Temple
Le Locle

A vendre

**l'agencement
complet**

du magasin de tabac. 35824

offres d'emploi



cherche tout de suite ou à
convenir pour son service
après-vente

un technicien

Veillez prendre rendez-
vous par téléphone à

COMPUTER SERVICE

21, rue de France,
2400 Le Locle
☎ 039/31 54 64

14207

André Besson

MALET

L'homme qui fit trembler Napoléon

Droits réservés éditions France-Empire, Paris

Mais le ministre de la Police connaissait bien son maître. Il savait qu'après un premier emportement, comme il serait dans l'impossibilité de s'opposer à l'ouverture de la nouvelle procédure, il ferait en sorte d'avoir l'air de l'admettre pour ne pas perdre la face.

C'est ce qui se passa. Par sa réponse du 29 juin, Napoléon prenait acte de la décision de Fouché, se bornant à dire que «les changements faits dans le Conseil n'auraient pas dû se faire sans son ordre».

Lorsque cette lettre de l'empereur parvint à son destinataire, beaucoup d'eau avait

coulé sous les ponts de Paris. Les confrontations entre les accusés avaient eu lieu. Sans modifier ni faire progresser les résultats de l'enquête.

Les inculpés principaux reconnaissaient avoir eu des discussions sur l'éventualité d'une vacance du pouvoir impérial et sur le régime qui lui succéderait. Tous niaient par contre farouchement avoir voulu précipiter le départ de Napoléon, susciter un attentat ou une révolution.

Quant aux perquisitions effectuées au domicile des suspects, elles s'étaient toutes révélées négatives. A part quelques vieux bonnets de police trouvés chez Delavigne, qui se disait collectionneur, on n'avait découvert nulle part ni les armes et munitions nécessaires à une insurrection, ni les fameuses proclamations du Sénat dont les délateurs avaient parlé. Les enquêtes et auditions menées dans les casernes, les dépôts militaires n'avaient pas été plus concluantes. Aucune troupe ne semblait avoir été soudoyée pour participer à un éventuel coup d'Etat.

Résumant les résultats négatifs de ces confrontations, interrogatoires et perquisitions enregistrés par le Conseil de police,

Fouché écrivit à l'empereur, non sans jubilation:

«... Doit-on conclure de tout cela qu'il ait existé un projet ayant pour objet de rétablir la Constitution de l'an VIII avec des consuls et la suppression de la conscription et des Droits réunis? Est-il également constant, d'après les pièces d'instruction, que la conspiration dénoncée a existé? Non, je le répète, il n'y a pas eu de conspiration. Où sont en effet les chefs de parti? Où sont les réunions? Quels sont les membres? Où sont les pièces à conviction? Où sont les moyens d'exécution? Existe-t-il une correspondance? Où sont les armes? Où sont même les traces d'une conspiration? Tout est dans l'imagination délirante du général Malet et du démocrate Demaillot; mais il faut autre chose pour constituer une conspiration...»

Et Fouché avait conclu:
«... Sans doute, il faut réprimer les écarts dans lesquels sont tombés les individus arrêtés; la tranquillité intérieure exige que plusieurs soient sévèrement punis et mis dans l'impossibilité d'amener de nouveaux troubles en les séquestrant de la société. Par des mesures sans éclat, le chef de l'Empire saura

réprimer les malintentionnés et saura faire le discernement des véritables coupables de ceux à qui on n'a à imputer que des imprudences et des pusillanimités».

Napoléon veut des juges plus sévères

Mais Napoléon était rancunier. Comme il mettait fortement en doute la loyauté de son ministre de la Police et que Dubois continuait de lui envoyer régulièrement des rapports contradictoires sur l'affaire, il décida de ne pas tenir compte des propositions clémentes émises par le Conseil des trois préfets.

Estimant qu'avec d'autres juges il pourrait peut-être obtenir des avis plus conformes à ses propres sentiments envers les accusés, il décida de confier la procédure à un nouveau tribunal exceptionnel qu'il composa de Merlin, de Murair et de Regnault.

Les magistrats ainsi désignés mirent huit mois pour éplucher le volumineux dossier de l'affaire et ne firent parvenir leurs conclusions à l'empereur que le 2 avril 1809.

Laborantines flouées aux Cadolles

Les mesures datent d'il y a deux semaines



Au laboratoire des Cadolles, c'est la crise. Les conditions de travail ne sont plus supportables. Des démissions massives sont intervenues.

(Photo Comtesse)

Mme Monique Zweilin, laborantine aux Cadolles, a donné son congé pour fin décembre. Elle tient à préciser que les mesures décrites par M. Authier, conseiller communal et responsable des hôpitaux, ne sont effectives que depuis deux semaines! Alors que la crise dure depuis une année dans ce laboratoire surchargé où les conditions de travail ne sont plus supportables. (Voir L'Impartial d'hier).

«Maintenant que des démissions massives sont intervenues, des mesures ont été enfin prises. L'appareil promis a été enfin reçu voici deux semaines seulement. De même, l'effectif n'a été augmenté de deux unités que depuis deux semaines. Lorsque nous avons demandé au Dr Sie-

genthaler, notre patron, les postes que nous n'avions toujours pas, il nous a répondu que rien n'allait changer. Après cette discussion, j'ai décidé de donner ma démission! Je ne pouvais plus supporter nerveusement les conditions de travail. Le Dr a encore dit qu'il n'y avait pas de problème, qu'il engagerait des Françaises... Maintenant, c'est vraiment le «petchi». Le public doit se rendre compte que si le laboratoire fermait, il n'y aurait pas de sang si on en avait besoin... Nous nous sommes battues pendant près d'un an, ça n'a rien donné jusqu'à ces démissions en masse. Nous avons toutes retrouvé du travail, dans le canton où un peu plus loin...» AO

Cultes à la radio

Depuis dimanche dernier, les cultes sont retransmis sur les ondes de la Radio romande (Espace 2 + ondes moyennes + télédiffusion 2), depuis la chapelle de La Maladière à Neuchâtel. Ils sont présidés par le pasteur P.-H. Molinghen.

Pour ces deux prochains dimanches, 26 novembre et 3 décembre, le prédicateur sera le pasteur Jean Zumstein, professeur de Nouveau Testament à la faculté de théologie de l'Université de Neuchâtel.

Ses prédications porteront sur le récit de l'enfance de Jésus dans l'évangile de Matthieu (chapitre 2). (sp)

Collision

Hier à 15 h 40 une voiture conduite par M. N. S. de Marin circulait sur la route d'Enges à Chaumont, en direction d'Enges. A la hauteur de l'immeuble no 64, au cours d'un croisement, une collision s'est produite avec un véhicule conduit par Mme M. S. de Marin qui circulait en sens inverse. Dégâts.

Au chevet de la santé

Syndicat national réuni à Neuchâtel

Quelque cent trente délégués du Syndicat de la santé (SSP) participent à la conférence fédérative qui se déroule sur deux jours à Neuchâtel. Ils ont été notamment attentifs, hier, aux perspectives de la politique de la santé, exposée par le Dr Andreas Saurer, spécialiste de la médecine du travail, à Genève.

L'orateur a tout d'abord démonté le mythe de l'explosion des coûts avant d'aborder l'étude plus globale de la politique de la santé. Il a notamment relevé que, par rapport au produit national brut, qui a augmenté de 80% entre 1975 et 1986, le coût de la santé n'avait progressé de son côté «que» de 90%.

Dans ces coûts, la part des «fournisseurs» de soins (médecins, hôpitaux...) s'est accrue de 40% alors que celle du volume de la «consommation» (consultations, hospitalisation) a fait un

bond de 50%. En définitive, le coût de la santé a paru explosif qu'en fonction de l'augmentation des cotisations aux caisses maladie. Et cette croissance provient uniquement du déplacement de la charge financière.

Alors que les trois structures de financement de la santé se partageaient la charge à parts à peu près égales, aujourd'hui, les pouvoirs publics n'assument plus que les 50% des coûts, les assurances privées, le 95%, le reste incombant aux caisses maladie.

Le déplacement de la charge porte sur des sommes fabuleuses si l'on sait qu'à répartition égale, comme autrefois, les caisses maladie auraient fait une économie de 1,5 milliard de francs, alors que les pouvoirs publics auraient dû déboursier 1,5 milliard de plus...

A ce déplacement de la charge, il faut ajouter celui de la

participation des cantons aux dépenses hospitalières. Genève, par exemple, couvrait 80% de ces dépenses en 1970. Il a passé à 60% en 1986, ce qui représente une économie de cent millions de francs...

La conclusion de cette démonstration, a mené le Dr Saurer à prouver que le blocage des subventions de la Confédération et des cantons est responsable de 50% des augmentations des cotisations aux caisses maladie.

Intervenant à l'issue des débats, le conseiller d'Etat Michel von Wyss a souhaité de fructueux débats aux délégués. Evoquant notamment les revendications du personnel de la santé, écouté par l'Etat qui a déjà pris quelques mesures, il a prié ce personnel d'entendre, de son côté, les contraintes conjoncturelles dans lesquelles elles se déroulent.

A.T.

Déprédations inestimables

Odieux acte de vandalisme à la Collégiale

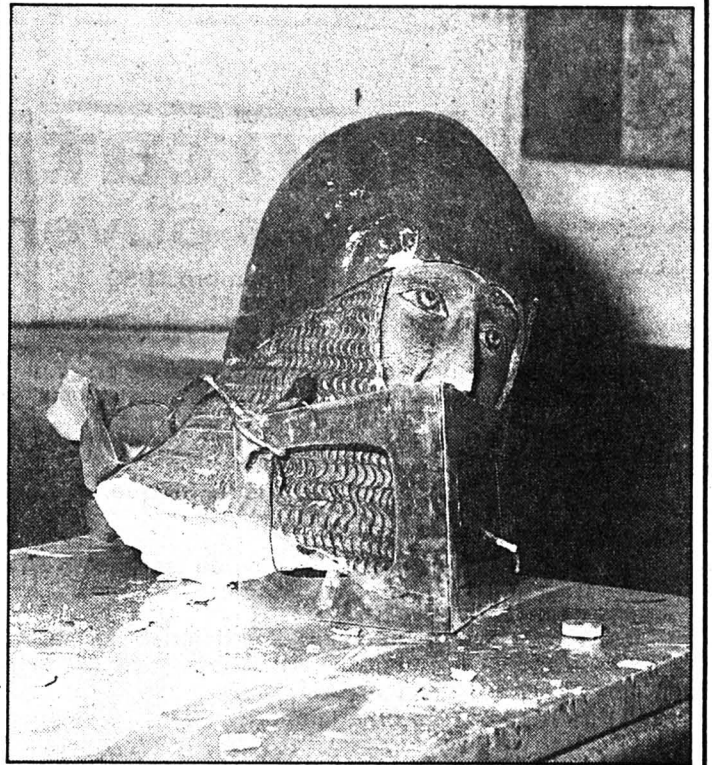

La statue du comte Louis s'est brisée dans sa chute.

Un jeune toxicomane a commis, vendredi, des déprédations importantes dans la Collégiale. Il s'est notamment attaqué au cénotaphe des comtes de Neuchâtel. Il a réussi à abattre l'une des statues centrales, celle du comte Louis. Les dégâts sont inestimables. Le jeune homme, probablement pris d'un accès de folie, selon la police, s'est livré par ailleurs à toutes sortes de déprédations.

Après avoir brûlé quelques cantiques, retourné des pots de fleurs, déplacé des bacs et abîmé un système de sonorisation, il s'en est pris au cénotaphe des comtes de Neuchâtel.

La statue du comte Louis s'est brisée dans sa chute. Le jeune forcené a alors éparpillé des morceaux de cette statue dans le choeur. Il a également brisé l'épée de la statue de Rodolphe de Habsbourg.

Le jeune homme, un toxicomane connu des autorités judiciaires, a pu être appréhendé immédiatement grâce à l'intervention du huissier du Château, M. H. Quillet. Son hospitalisation a été ordonnée.

Selon le pasteur de la Collégiale, les activités de la paroisse continuent comme d'habitude. (ats-comm)

Des bus rapides et bon marché

A Neuchâtel, une initiative à respecter

Le Comité «Pour une Suisse différente plutôt qu'indifférente» avait récolté plus de 4000 signatures pour une initiative en faveur des transports en commun efficaces et bon marché. Avant que le Conseil général de Neuchâtel ne se prononce sur le problème lundi 4 décembre, le comité revient à la charge...

Deux rapports différents répondent à l'initiative pour des transports en commun efficaces et bon marché en ville de Neuchâtel. Deux rapports parce que la commission chargée d'étudier le problème n'a pas pu dégager de consensus. Sept membres rejettent l'initiative, lui opposant un contre-projet. Cinq membres

proposent l'acceptation de l'initiative. Deux se sont abstenus...

Pour ceux qui demandaient le demi-tarif pour tout abonnement général et la création de site propre, le contre-projet constitue tout juste un «sucre». Il propose un subventionnement à 80% (pourquoi pas la gratuité si déjà?) des abonnements d'enfants. Ceux qui de toute façon ne peuvent pas renoncer à la voiture... Et l'utilisation du reste des 1.400.000 francs que coûterait le subventionnement à 50% préconisé par l'initiative... pour recréer des places de parc supprimées par les sites propres!

Pour ceux qui ont lancé l'initiative, on va encore favoriser la voiture, alors que leur but était de dissuader les automobilistes de circuler en ville! Et de relever que la création de sites propres ne constitue pas une nouvelle

mesure, mais qu'elle est déjà étudiée depuis longtemps par les autorités, et qu'elle devrait de toute façon se réaliser.

A l'argument du rapport que des mesures financières ne suffisent pas à inciter les gens à utiliser les transports en commun, ceux qui ont lancé l'initiative relèvent des chiffres contradictoires. En effet, la dernière modification tarifaire des transports en commun a eu pour effet une augmentation de 1,3 million du nombre des voyageurs transportés annuellement. Et ils insistent: l'initiative réclame de front des mesures pour rendre efficaces les transports en commun (rapidité, confort, etc.) et des mesures financières. Les deux sont nécessaires pour encourager les automobilistes à oublier leur voiture, et pour rendre à la cité une certaine qualité de vie. AO



A Neuchâtel, on veut des bus rapides. (Photo Comtesse)

Boudry cède le cep d'or

Assemblée générale des Vignolants à Auvèrnier

Grande soirée à Auvèrnier hier, pour la Compagnie des Vignolants, qui tenait son assemblée générale d'automne. Maurice Frainier a cédé la charge de gouverneur occupée par Boudry à Walter Willener pour Auvèrnier. Rotation oblige, pour que les «quatre ministres» restent quatre, Bôle, par Louis-Georges Lecoulter, sort du carré. Auvèrnier devient commune gouvernante, en asseyant sur le trône Walter Willener. Cressier passe premier vice-gouverneur avec François Ruedin, Cornaux second vice-gouverneur par Kurt Fercher, et l'actuel gouverneur devient gouverneur sortant, Maurice Frainier pour Boudry.

Outre ces mesures de passation de pouvoirs, l'assemblée générale a été l'occasion d'annoncer pour l'année prochaine une augmentation du montant des

cotisations. Il y a aussi été question du 40e anniversaire de la compagnie, les 15, 16 et 17 juin prochain.

La fête débutera au Château de Boudry, qui ne pourra accueillir tous les fastes, faute de place. L'endroit du repas n'a pas encore été fixé. A signaler que la frairie de printemps sera repoussée jusqu'à l'anniversaire.

Après la partie statutaire, les Vignolants, leurs conjoints, les conseillers communaux se sont retrouvés dans les caves du domaine E. de Montmolin fils pour l'apéritif, avant de descendre le village en cortège aux flambeaux (une animation que Boudry avait appréciée l'année précédente) jusqu'à la salle polyvalente.

Un riche menu préparé par Jean-Louis Isler à chatouillé le palais des gourmets. AO



Maurice Frainier (à droite) a cédé la charge de gouverneur à Walter Willener (à gauche). Au centre, le porte-drapeau. (Photo Comtesse)

PUBLICITÉ

LA VITESSE AU DETRIMENT DE LA VIE?

100/130 NON

LE 26 NOVEMBRE

La vitesse avant la vie?

- 1000 morts, 700 invalides et 30.000 blessés par année: c'est plus qu'assez!
- Par le simple fait d'élever la vitesse maximale de 80 à 100 km/h hors des localités, il faudrait s'attendre au minimum à 500 morts et 600 blessés graves de plus par année.

Comité neuchâtelois contre le 100/130

Resp. A. Blaser

SERVICES

Patinoires du Littoral; sa 20 h 15, Young Sprinters - Champéry. Stade la Maladière: sa 17 h 30, Ne Xamax - Wettingen. Panespo: sa 12 h 30, di, championnat suisse de carambole. Plateau libre: 22 h 30, Lécho-Pillard et Compartiment fumeur. Pharmacie d'office: sa, jusqu'à 21 h, di, 10-12 h 30, 17-21 h, Kreis, rue du Seyon. En dehors de ces heures, Ø 25 10 17. Valangin, Château: di 14 h, démonstration de dentelle aux fuseaux.

CELA VA SE PASSER

Vin, fleurs et peintures à Pesieux

Hier s'est ouvert une exposition au Château de Pesieux. Elle durera tout le week-end, ouverte aujourd'hui de 11 à 22 heures et demain de 11 à 19 heures. Trois «arts» en concurrence avec les vins de Jean Fallet, les fleurs d'André Fatton et les peintures de Michel Jenni. (ao)

L'annonce, reflet vivant du marché

Savagnier fait école

Le plan d'aménagement étudié

L'Ecole normale cantonale a étudié les problèmes d'aménagement du territoire et trouvé dans le village de Savagnier un terrain d'exercices idéal, du fait que la commune a adopté son nouveau plan d'aménagement.

La connaissance de l'environnement ne saurait ignorer l'aménagement du territoire, aussi la volée 1988-91 a-t-elle entendu successivement les exposés de M. Rumley, aménagiste cantonal, de Mme Habersaat, biologiste et membre du WWF, et de M. Graef, conservateur des Monuments et Sites.

Hier matin, les étudiants ont tenté de mettre en pratique la théorie en sillonnant le territoire de Savagnier, pour comprendre comment les spécialistes avaient conçu le plan d'aménagement.

Ils ont joué le rôle des aménagistes en recherchant les zones naturelles, les bâtiments d'intérêt historique, les quartiers du village. Ils ont discuté sur l'avenir des vergers qui ne semblent pas explicitement figurer dans les textes. Ils ont considéré comme typique en son genre l'architecture du collège, un bâtiment à conserver sans profondes transformations.

INVESTIGATION

Sur la base de données chiffrées et de cartes, ils ont produit des

travaux de groupes, contrôlés par les documents officiels. Les professeurs concernés, soit MM. Cuhe, Evard et Garin, estiment que «l'éducation et l'instruction des élèves passent par la compréhension des problèmes de notre temps, aussi un futur enseignant doit faire l'effort de connaître les préoccupations communales en la matière».

Les normaliens ont passé ensuite en revue les problèmes démographiques du village, les transports publics récemment renforcés, l'agriculture, l'architecture et les sites archéologiques.

L'administration communale avait fourni les documents adoptés par le Conseil général lors de la séance du 16 octobre 1989 et qui n'ont pas été contestés par un référendum populaire. Le cas de Savagnier est unique dans le canton pour l'instant et la commune de Savagnier, pionnière dans ce domaine, est couronnée par ceux qui s'intéressent au sujet.

«L'architecture typiquement jurassienne des fermes, du XVIIe au XXe siècles, constitue une observation particulièrement attractive pour des étudiants», affirme l'un des professeurs, car Savagnier a connu jusqu'à ce jour une évolution maîtrisée. LME

Symbole de réussite

Home médicalisé de Landeyeux: la levure

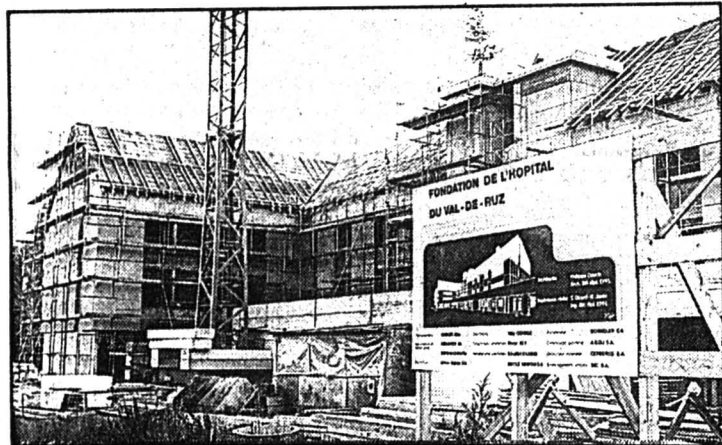

Arbre de la levure au home du Vallon. (Photo Schneider)

C'est dans le nouveau bâtiment du home médicalisé de Landeyeux que vendredi soir, autorités de l'hôpital, architectes, chefs d'entreprise et ouvriers étaient réunis pour la traditionnelle levure. Francis Pelletier, président de la commission de construction a rappelé que les délais ont été scrupuleusement respectés grâce au beau temps.

Il rendit un vibrant hommage à tous ceux qui ont permis cette réalisation et a remis une attention à M. Gino Piemontesi, chef du chantier. L'architecte de l'oeuvre, Philippe Oesch, du Locle, a fait un bref historique du

home. Il a relevé que tous les maîtres d'état ont travaillé avec une parfaite harmonisation. Jamais on avait pu travailler avec des conditions aussi favorables, sans interruption durant l'hiver dernier.

Le gros oeuvre du home est terminé et il se réjouit de mettre les locaux à disposition des personnes âgées.

Etaient également présents Denis Robert, président du législatif et Roger Duvoisin, président du comité directeur de l'hôpital. La soirée s'est terminée par un repas dans une excellente ambiance. (ha)

Cernier: perte de maîtrise

Hier à 22 h 15 une voiture conduite par M. M. D. de Cernier circulait sur la route de Valangin, en direction de Cernier.

A l'entrée du village de Fon-

taines, il perdit la maîtrise de sa voiture, laquelle traversa la chaussée et heurta un mur de villa, puis un candélabre. Dégâts matériels.

SERVICES

VAL-DE-RUZ

Le Louverain: di, Moi raciste? Session organisée à la demande de la Commission des migrations de la Fédération des Eglises protestantes de la Suisse et de la Commission protestante romande Suisse - Immigrés.

Médecin de service: du sa, 12 h au lu, 8 h, Cabinet de groupe de Fontainemelon, ☎ 53 49 53; Pharmacie d'office: Piergianni, Fontainemelon. Urgence, ☎ 111 ou gendarmerie ☎ 24 24 24. Hôpital et maternité, Landeyeux: ☎ 53 34 44. Ambulance: ☎ 117.

VAL-DE-TRAVERS

Couvet, réfectoire de Dubied: di 14 h 30, bal des aînés.

Môtiers, salle de spectacles: sa 20 h, concert de la Société des accordéonistes «Echo de Riaux»; puis «16 avenue du parc», pièce humoristique.

Pharmacie de service: de sa, 16 h, à lu, 8 h, de l'Areuse, Travers, ☎ 63 13 39. Ouverté di, 11-12 h.

Médecin de service: de sa, 12 h, à di, 22 h, Dr Reinhard, Couvet, ☎ 63 28 28/63 10 76. Ambulance: ☎ 117. Hôpital de Couvet: maternité et urgences, ☎ 63 25 25. Hôpital de Fleurier: ☎ 61 10 81.

Le précieux liquide fait défaut

Eau potable polluée à Savagnier

«Interdiction de consommer l'eau», sur ordre du Laboratoire cantonal, en raison de la dégradation de la qualité chimique du liquide: tel est le contenu de la circulaire préparée en toute hâte hier matin et distribuée dans l'après-midi à tous les habitants du village. En raison des conditions de sécheresse, l'eau de la nappe, qui n'est plus alimentée en oxygène, est polluée par des nitrates hautement toxiques.

Cette mesure dictée par le Laboratoire cantonal se basait sur des prélèvements de lundi matin, dont les résultats furent connus hier. A l'occasion de ses contrôles réguliers, soit quatre fois l'an, le Laboratoire cantonal a découvert que la dose de nitrite se situait à 5-6 milligrammes par litre, soit 50 fois plus que la valeur maximale de tolérance (soit 0,1 milligramme par litre)!

Le chimiste cantonal adjoint, M. Ducommun, a expliqué qu'il ne s'agissait pas d'une pollution au sens propre du terme, mais

d'un phénomène biologique. Les nitrites, déjà présentes dans la nappe en temps normal, se sont accrues puisque la nappe n'est plus oxygénée suffisamment en raison du manque d'eau. Or, cette eau qui est généralement utilisée en complément des autres sources, était désormais la seule à laquelle on recourait, les autres sources étant tarries.

PRÉCAUTIONS

Les nitrites, forme réduite de l'azote, sont des substances toxiques; il ne faut pas boire l'eau, ni l'utiliser pour la cuisson. Il faut consommer de l'eau en bouteilles.

Si le risque de maladie n'est pas direct, il faut accorder une attention particulière aux nourrissons. A ce propos, l'administratrice de Savagnier a pris contact personnellement avec toutes les mères d'enfants en très bas âges.

Les adultes devront aussi se

préoccuper du problème. Les nitrites peuvent former des nitrosamines qui sont supposées cancérigènes.

SOLUTIONS?

Espérer la pluie dans un premier temps. La neutralisation avec des méthodes qui oxydèrent

l'azote sous forme de nitrate moins dangereux mais encore toxique, avant de le réduire en azote moléculaire qui s'échapperait dans l'air sous forme de gaz, semble une solution trop coûteuse et très difficilement applicable à une échelle réduite. LME

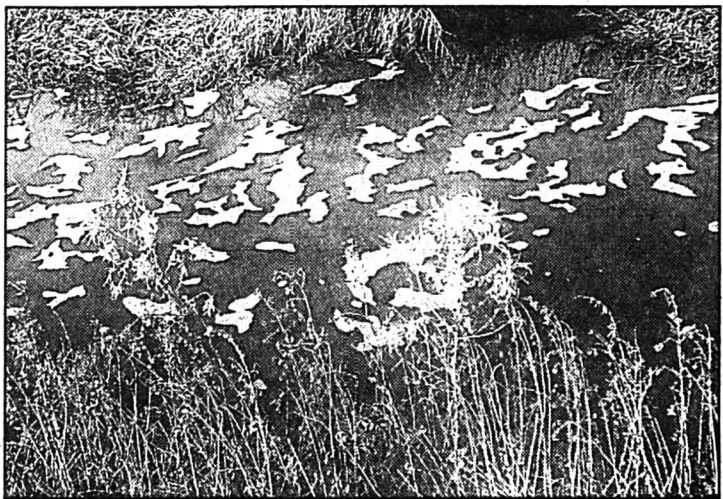

Le Seyon, tristement pollué.

(Photo LME)

Val-de-Travers

Centre de protection civile

Le législatif de Couvet prépare le terrain

Le futur centre cantonal de protection civile se fera au Val-de-Travers, à Couvet. Depuis dix ans qu'on en parle, l'affaire paraît enfin conclue. Hier soir, le législatif covasson a préparé le terrain en achetant plusieurs parcelles aux liquidateurs de Dubied. Il s'agit d'accueillir non seulement la protection civile mais aussi un centre sportif régional.

Longue séance, présidée par Daniel Berginz (rad). L'achat du terrain de football, du parking et du jardin anglais qui appartenait à Dubied s'est voté à l'unanimité malgré les réticences du libéral Barraud: «La charge financière nouvelle sera importante pour la commune». Elle représente en effet 800.000 francs mais permet de mettre la main sur 17.000 mètres carrés de terrains très bien situés...

Le radical Jacques Girod a compris l'enjeu de la transaction: «Si ces terrains sont achetés par un privé, nous n'en aurons plus le contrôle...».

CENTRE CANTONAL

Du côté des socialistes, Diane Reinhardt a tenu le discours qui

s'imposait: «Notre dette est grande, nous l'avons voulu par foi en l'avenir!». Elle ajoutera, à propos du centre cantonal de protection civile: «On pouvait craindre que la piste d'entraînement n'enlaidisse le secteur: heureusement, elle sera cachée sur le site de la Presta!».

Quant au futur centre sportif régional, la porte-parole de la gauche s'est réjouie de l'inauguration: «Nous ne verdirons plus de jalousie devant les réalisations de Monruz...».

Dans la foulée, le législatif a acheté, pour 1 mio 027.000 francs, plus de 200.000 m² de forêts, de champs et de terrains situés en zone industrielle. Il s'agit du domaine du Bois-de-Croix, propriété jusqu'à présent, de la succession Jean Bourquin.

«C'est une bonne affaire», a constaté le socialiste Crétenêt, ajoutant: «Nous pourrions vendre, construire, échanger».

ÉLECTRICITÉ: HAUSSE

Couvet est la première commune du district à introduire une hausse des tarifs électriques

suite à la décision de la Société du Plan de l'Eau. Elle achète son énergie à l'ENSA qui vient de les majorer de 10% en moyenne. Les prix étaient stables depuis 1985. Le législatif a accepté, sans gaieté de coeur.

Il a aussi voté un crédit de 25.000 francs (l'Etat en payera la moitié) pour une étude sur la gestion énergétique de la commune.

Une décision unanime, mais les radicaux ont dit oui «sans enthousiasme», les libéraux oui «avec un léger doute», les socialistes oui avec ce commentaire de Serge Francesci: «Il faut modifier certains comportements et favoriser les énergies renouvelables».

En effet: on ne peut pas pousser des soupis quand les tarifs de l'électricité augmentent et ne rien faire pour diminuer la consommation...

TRAIN, TRAFIC, POLLUTION

Dans les divers, l'éventuelle suppression des trains régionaux sur la ligne Travers - Les Verrières a été évoquée. Une déléga-

tion de la «Région» fera partie de l'Association qui s'est créée pour lutter contre les projets des CFF.

Couvet, comme Fleurier, se pose la question du trafic routier au coeur de la localité. La Grande-Rue est engorgée. «Il ne faut pas tout sacrifier à la circulation» dira Serge Francesci. Mandatée, une architecte urbaniste spécialisée dans la «modération de la circulation» va se livrer à une étude dès janvier à répondre l'exécutif.

Pollution enfin. La fumée dégagée par une entreprise de la zone industrielle est parfois désagréable. Le cas a été signalé à l'Office cantonal de la protection de l'environnement. «Il faudra peut-être étendre l'enquête à d'autres entreprises» a conclu le président de commune Pierre Roulet.

Autre bonne affaire, toujours dans la perspective du centre sportif et de la protection civile: l'achat d'une grande parcelle au nord du terrain de football. D'une surface de 7061 m², elle s'est vendue 494.000 francs, soit 65 francs le m². JJC

Tir au pistolet

La Fédération du Val-de-Travers proclame les résultats

Douze sections représentant 129 tireurs ont participé cet automne au 59e tir au pistolet. La Carabine de Couvet a gagné le challenge décerné à la première section du district. La proclamation des résultats s'est déroulée récemment en présence du président de la Fédération, M. Chiesa. En voici un résumé:

Concours de sections. 1. Armes réunies, La Chaux-de-fonds, 96,293; 2. La Carabine, Couvet, 94,763; 3. Armes de Guerre, Pe-seux, 94,442, etc.

Résultats individuels (tireurs

hors district). 1. Jean-Pierre Nikles, La Chaux-de-Fonds, 98; 2. Jacques-André Perrin, Le Locle, 97; 3. Louis Geinoz, La Chaux-de-Fonds, 96, etc.

Résultats individuels (tireurs du district). 1. P.-A. Pellaton, La Carabine, Couvet, 95; 2. Athos Nesa, La Carabine, Couvet, 94; 3. Herbert Zill, Armes Réunies, Fleurier, 93; etc.

Passé (hors district). 1. Frédy Blaser, La Chaux-de-Fonds; 2. Jacques Portner, La Chaux-de-Fonds; 3. Louis Geinoz, La Chaux-de-Fonds, etc. (jic)

Tireurs toujours prêts à Couvet

Les «Matcheurs du Val-de-Travers», société de tir sportif, sont prêts pour la nouvelle saison de tir à air comprimé. Les installations, sises au sous-sol de la halle de gymnastique de Couvet ont été renouvelées et améliorées durant la pause automnale. Elles répondent maintenant aux nouvelles normes de sécurité.

Avec la pose de 7 cibles électriques, le Vallon dispose maintenant d'un stand apte à recevoir une manifestation cantonale. Ce sera le cas dans le courant du mois de février, à l'occasion des Journées cantonales au fusil et pistolet à l'air comprimé.

Ce qui veulent découvrir ce

Durant la saison, la galerie du Château de Môtiers a accueilli six expositions réunissant neuf artistes et des enfants dont les superbes dessins sont actuellement accrochés aux cimaises.

L'an prochain, la saison commencera le 3 mars avec Jean-Michel Degoumois. Luc Joly et Michel Butor seront présents une nouvelle fois le 5 mai alors que Magdalena Rodriguez occupera la galerie pendant l'été, jusqu'au 23 août. Deux jours plus tard, c'est Maryse Guye qui en fera de même et Christiane Cornuz terminera l'année avec une

exposition dont le vernissage se déroulera le 4 novembre.

Pour chaque exposition, plus de 800 invitations sont adressées et les animateurs de la galerie publient des annonces dans la presse quotidienne et les journaux spécialisés.

Durant la dernière saison, les ventes se sont élevées à 27.740 francs. La galerie prélève 15% pour couvrir une partie de ses frais. L'an prochain, elle bénéficiera d'une aide de 9000 francs afin de poursuivre son activité toujours plus appréciée et reconue. (jic)

sport sont les bienvenus le mardi et vendredi soir dès 19 heures, ainsi que le dimanche matin, dès 9 heures. Des gens compétents éclaireront les visiteurs sur la pratique de ce tir qui fait travailler autant la tête que les muscles.

La société rencontre plusieurs fois par an les matcheurs de

Cortailod, Morges et Pontarlier. Le dimanche matin, des cours de préparation technique au match seront donnés par des personnes expérimentées. (sp)

Publicité intensive, publicité par annonces

PLANCAL SA

Créée en 1981, nous sommes la société Suisse leader dans la vente et la réalisation de solutions informatiques destinées au bâtiment. Pour renforcer notre équipe de vente, nous vous cherchons, vous qui êtes:

**Entreprenant, persévérant et enthousiaste en tant que
CONSEILLER TECHNIQUE**

Votre objectif principal est le succès

Vos tâches:

Vous visiterez régulièrement vos clients que sont les entreprises techniques du bâtiment: sanitaire, chauffage, ferblanterie, couverture, plâtre, peinture, charpente et les bureaux techniques. Vous êtes responsable de votre territoire qui comprend: canton de Neuchâtel, du Jura ainsi que le canton de Berne (partie française). Vous décélérez les besoins et les demandes de votre client et y apporterez une solution informatique de haute qualité. Par votre engagement et votre sérieux vous augmenterez votre chiffre d'affaires et deviendrez le partenaire privilégié de vos clients.

Vous-même:

Vous êtes passionné par les contacts humains et vous aimez associer la technique et la vente. Vous avez déjà des expériences dans la vente, de plus vous avez une formation technique (électronique, ...). Vous êtes entreprenant et voulez participer activement au développement de votre chiffre d'affaires et de la société. Vous pouvez vous identifier à l'entreprise et ses produits. Ce poste, vous le voulez! Des connaissances de l'allemand seraient un atout supplémentaire.

Nous offrons:

L'opportunité de travailler dans une société leader dans le domaine des solutions informatiques destinées au bâtiment. Un produit de haute qualité, convivial, qui est soutenu par un service après-vente compétent. Une liberté d'action dans votre travail. Une formation soignée et approfondie concernant les produits et la vente. Une équipe jeune, dynamique, enthousiaste et un soutien logistique qui vous permet d'atteindre vos objectifs. Un salaire à la hauteur du poste et de ses exigences, agrémenté de primes et de bonus.

Veillez adresser votre candidature à MERCURI URVAL SA, 22 rue juste Olivier, 1260 Nyon, sous la référence 73.536 ou téléphonez pour un complément d'information au 022/62 19 55. Nous vous garantissons une discrétion absolue.

Agences Mercuri Urval à Nyon, Zollikon et Bâle et 56 autres agences: Allemagne fédérale, Angleterre, Australie, Belgique, Danemark, Espagne, Finlande, France, Hollande, Italie, Norvège, Suède, USA.

Mercuri Urval

172829



Contact clientèle - Responsabilité
Travail varié

sont des particularités que vous appréciez à votre place de travail. Notre client, une entreprise de services de pointe, désire étendre sa position sur le marché.

Nous sommes mandatés pour vous offrir la place de

conseiller clients

- Vous êtes d'un naturel gai et positif.
- Vous désirez mettre en évidence votre faculté et habileté au contact de la clientèle.
- Nous portons une grande attention à votre formation et votre perfectionnement tant dans le domaine de la vente que dans le domaine technique.

Etes-vous prêt à relever le défi d'une nouvelle activité? N'hésitez pas à téléphoner au 032/22 36 22 à M. René Ruch ou M. Michael Latschenberger, de cette façon vous faites un pas de plus pour atteindre votre place de rêve.

Atlas Personal Beratungs AG
Murtenstr. 47, 2502 Biel, Tel. 032 22 36 22

Nous vous remercions pour votre intérêt - et à bientôt.



Nous sommes mandatés par une société horlogère de la région, pour trouver un:

employé de commerce

Ce candidat, titulaire d'un diplôme d'employé de commerce ou d'un CFC, devra manifester de l'intérêt pour les produits horlogers.

Il sera adjoint au responsable du département des fournitures et sera capable de s'exprimer en allemand et en anglais pour tenir de simples conversations avec des fournisseurs étrangers.

Ce poste s'adresse à un jeune candidat, 25 à 30 ans, qui sera formé et motivé par les multiples facettes de ce département.

Nous offrons un emploi stable et des conditions de travail d'avant garde.

Adressez vos offres de service à Mme Chantal Hodor ou appelez moi sans tarder.

A bientôt. Nous vous rappelons que l'agence est ouverte le samedi de 9 h à 12 heures.



Av. Léopold-Robert 65 2301 La Chaux-de-Fonds
039/23 04 04

Nous fabriquons uniquement des montres

haut de gamme

Nous cherchons

sertisseurs

et

horloger-emboîteur

pour travail ultrasoigné et à domicile.

Nous offrons travail régulier et à longue durée.

DELANEAU
"Le" Joaillier de la Montre

ROLF ET YOLANDE TSCHUDIN

Bahnhofstrasse 16, 2502 Bienne
(Tél. 032 22 34 81, Mme Tschudin, 8 - 12 heures)

001328



KONSERVATORIUM FÜR MUSIK
CONSERVATOIRE DE MUSIQUE
BIEL/BIENNE

Le Conservatoire de Musique de Bienne cherche pour tout de suite ou pour une date à convenir

un(e) employé(e) de commerce

étant disposé(e) à montrer de l'initiative dans le cadre d'une petite équipe.

Nous sommes une école bilingue (1700 élèves, 110 étudiants, 130 professeurs), nous vous proposons une activité extrêmement intéressante et variée (sans comptabilité) avec un salaire en relation avec vos qualifications. Un contact facile, des talents d'organisateur(trice) sont un avantage. Une bonne maîtrise de la langue allemande (parlée) est exigée. L'occupation de ce poste se fait à temps partiel (50%) avec des vacances supplémentaires.

Les personnes intéressées feront parvenir leurs offres de service par écrit à la Direction du Conservatoire de Musique, rue de la Gare 11, 2502 Bienne.

002344

Coop La Chaux-de-Fonds

engage pour ses Départements Finance, Administration et Service du personnel

un(e) apprenti(e) de commerce

Début de l'apprentissage: 1er août 1990.

Fin de l'apprentissage: 31 juillet 1993.

Lieu: Commerce 100, 2300 la Chaux-de-Fonds.

Exigences:

- bon niveau scolaire (EC. secondaire sections classique ou scientifique) ou niveau jugé équivalent;
- intérêt pur la distribution, esprit méthodique;
- intérêt pour les chiffres.

Nous organisons des stages de une semaine à partir du mois de janvier 90. Un test sera organisé le 17 janvier 1990.

Faire offre écrite, avec photo et copie du dernier bulletin scolaire.

COOP LA CHAUX-DE-FONDS,
Service du personnel, rue du Commerce 100,
2300 La Chaux-de-Fonds

012081

BOILLAT®



GRUPE swissmetal

**EXCELLENCE
CROISSANCE
PROFESSIONNALISME**

Voulez-vous partager ces valeurs avec nous?

Suite à la promotion du titulaire actuel, nous engageons un

**TECHNICIEN
D'EXPLOITATION**

Au sein de nos services techniques, vous serez plus particulièrement chargé:

- de la préparation, de la planification et du suivi des travaux de nos ateliers de construction;
- des achats de matériel et de fournitures pour ces mêmes ateliers;
- des relations avec la sous-traitance (affectation et suivi des travaux);
- de la gestion administrative des services techniques.

En plus d'une formation de base en mécanique ou de dessinateur de machines, vous possédez si possible une première expérience dans la préparation du travail ou dans les relations avec des sous-traitants et/ou fournisseurs et vous souhaitez mettre en valeur vos talents d'organisateur ainsi que votre sens des relations humaines.

Nous vous offrons:
- les meilleures conditions d'engagement;
- une formation adaptée au poste;
- un bon niveau d'autonomie;
- d'intéressantes possibilités d'évolution.

Nous vous remercions d'adresser votre dossier de candidature complet à notre Service du Personnel:

17023

UMS Usines Métallurgiques Suisses SA
Usine Boillat - CH-2732 Reconvilier - 032 91 31 31

LAITONS ET AUTRES ALLIAGES DE CUIVRE

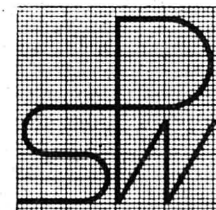

Outillage spécial et de précision SA

NOUS sommes dans nos nouveaux locaux.

NOUS recevons nos nouvelles machines.

NOUS cherchons du nouveau personnel.

10 personnes pour travail en deux équipes

de 5 à 13 heures et de 13 à 21 heures

Nous engageons pour nos départements:

- FRAISAGE
- TOURNAGE

Nous exigeons une formation de mécanicien.

Nous recherchons également:

un affûteur un mécanicien

ayant la responsabilité de la formation des apprentis.

Conditions: prestations sociales d'une grande entreprise.

Entrée: tout de suite ou à convenir.

Veillez adresser votre offre manuscrite à l'adresse suivante:

PSW SA, allée des Défricheurs 1., 2300 la Chaux-de-Fonds, ou téléphoner durant les heures de bureau au 039/26 03 46 ou dès 19 heures à M. Gerber au 039/26 73 61.

533

Le gouvernement bernois en visite

Séance d'information sur le site de la Centrale solaire du Mont-Soleil



Visite intéressante pour le gouvernement bernois.

Hier en fin d'après-midi, le Conseil exécutif bernois a effectué une visite d'information sur le site de la centrale solaire projetée au Mont-Soleil, au-dessus de Saint-Imier, par les Forces Motrices Bernoises S.A. (FMB) et pour laquelle la procédure d'autorisation de construire suit son cours. A cette occasion, Ueli Augsburger, président du gouvernement bernois, a déclaré que le projet innovateur poursuivi énergiquement par les FMB comme objet de recherche et de démonstration revêtait une grande importance dépassant le cadre du Jura bernois et de notre pays et méritait l'appui total du canton de Berne.

La centrale solaire du Mont-Soleil a été projetée conjointement par la Société Electrowatt S.A. et les FMB. Ce projet doit

être supporté par un consortium composé des deux partenaires précités auxquels sont associées plusieurs autres entreprises (voir ci-après) et soutenu par le Fonds national pour la recherche énergétique (NEFF). Avec une puissance de pointe de 500 kilowatts, cette centrale sera une des plus grandes installations mondiales de production d'électricité par procédé photovoltaïque. Une vingtaine de rangées de panneaux solaires couvriront une superficie équivalente à trois terrains de football. La production annuelle d'électricité, dont la part en été sera de 60% en fonction du rayonnement solaire, suffira pour approvisionner près de 200 ménages. Les coûts de production du courant électrique s'élèveront à environ 80 centimes par kilowattheure. (oid)

«Un pur marchandage devenu sans objet»

Vellerat exige son rattachement au canton du Jura

Après avoir examiné la situation politique durant sa séance ordinaire de lundi, le Conseil communal de Vellerat a pris une résolution qu'il vient de rendre publique, tout comme les lettres qu'il a adressées cette semaine au Conseil fédéral et au gouvernement bernois. Lettres qui demandent bien évidemment son rattachement au nouveau canton. Un épisode - épistolaire cette fois - de plus donc au feuilleton de cette petite commune. Un feuilleton que bien des gens voudraient voir se clore, d'une manière ou d'une autre. Mais de manière, il n'en est qu'une de possible pour les autorités de Vellerat, soit le rattachement au canton voisin du Jura.

Dans sa résolution, cet exécutif enregistre tout d'abord «avec satisfaction le fait que les habitants du Laufonnais ont pu faire valoir leur droit légitime de quitter le canton de Berne», avant d'affirmer que «cette décision démocratique oblige les autorités fédérales à reconsidérer le problème jurassien dans son ensemble, cela en raison du rôle décisif joué par les interventions illégales du canton de Berne dans les différents scrutins d'autodétermination».

LÉGITIMITÉ ADMISE

Dans la lettre qu'il adresse justement au Conseil fédéral, le Conseil communal de Vellerat

lui demande de réparer l'injustice dont il estime que sa commune est victime. «Vous avez admis la légitimité de notre volonté politique», rappelle-t-il par ailleurs à la plus haute instance helvétique.

Et à ce Conseil fédéral tout comme au gouvernement bernois, destinataire de la seconde lettre, les autorités de Vellerat soulignent que l'échange entre leur commune et celle d'Ederswiler, qualifié de marchandage, est devenu sans objet.

Reprenant les termes de la position émise par le gouvernement bernois en 1975 - «Le Conseil exécutif est décidé à en-

treprendre auprès du nouvel Etat cantonal (ndlr.: celui du Jura s'entend), dès qu'il sera constitué, les démarches nécessaires afin que la situation de Vellerat soit réglée à la satisfaction de ses citoyens» - trois ans avant qu'il ne mette la condition de l'échange sus-mentionné, le Conseil communal de Vellerat lui demande de passer maintenant aux actes.

«Conformément aux promesses de votre gouvernement, conformément au vœu du Conseil fédéral et à la volonté de l'Etat jurassien, Vellerat doit être rattaché sans condition et sans délai à la République et canton du Jura». (de)

Ederswiler attend l'entérinement du scrutin

Seule commune alémanique du canton du Jura, la petite localité d'Ederswiler attend que le rattachement du Laufonnais à Bâle-Campagne soit définitivement entériné pour statuer sur son avenir. Le maire Joseph Spiess n'a toutefois pas caché qu'il espérait un vote négatif du

peuple suisse qui sera appelé à ratifier le verdict sorti des urnes laufonnaises le 12 novembre.

Le sort de la commune n'a pas encore été discuté en assemblée communale.

M. Spiess estime cependant qu'un maintien dans le canton du Jura constituerait la solu-

tion la plus plausible au cas où la décision du Laufonnais devait être avalisée. Le canton de Berne deviendrait alors trop lointain. Quant à un rattachement à Bâle-Campagne, de nombreux citoyens sont hostiles à cette éventualité, a affirmé Joseph Spiess.

Jusqu'à la votation sur le Laufonnais, Ederswiler comptait sur un échange avec la commune séparatiste de Vellerat (BE).

Ederswiler aurait été intégrée au district de Laufon tout proche. (ats)

TRAMELAN

Dix-huit ans et citoyens à part entière

Cérémonie de promotions civiques

Hier soir, la cérémonie des promotions civiques revêtait une importance toute particulière. En effet, depuis que le corps électoral a abaissé le droit de vote à 18 ans en matière communale (en septembre dernier avec effet au début de ce mois), les autorités ont convié à cette manifestation aussi bien les jeunes ayant 18 ans que 19 et 20 ans pour remettre les pendules à l'heure.

Nous reviendrons plus en détail sur cette cérémonie des promotions civiques qui se déroulait à

la salle de la Marelle, en présence des nouveaux citoyens et des autorités municipales qui ont profité de cette occasion non seulement pour se présenter, mais aussi pour inciter cette jeunesse à participer à la vie de la commune, du canton et du pays tout entier.

Il faut ajouter que c'est ce week-end qu'on se prononce sur l'abaissement du droit de vote en matière cantonale et que Tramelan a, de justesse il est vrai, coiffé les autorités cantonales dans ce domaine. (vu)

CARNET DE DEUIL

TRAMELAN. - C'est avec une grande stupéfaction que l'on apprenait hier dans la journée le décès de Madame Ernestina Sidler née Médiçi qui s'en est allée dans sa 52e année, alors que rien ne laissait prévoir un départ aussi brutal. C'est en 1961 que Mlle Ernestina Médiçi unissait sa destinée à M Roland Sidler; deux filles venaient alors agrandir ce foyer. Domiciliée à la rue du Collège 5, Mme Sidler s'en

est allée très subitement laissant dans la peine une famille très honorablement connue au village. La défunte était, elle aussi, très estimée; durant plusieurs années elle avait su se faire apprécier en sa qualité d'employée dans un grand magasin de la place. Son dynamisme et ses compétences la faisaient apprécier aussi bien de ses collègues de travail que de la clientèle. (vu)

CELA VA SE PASSER

L'Harmonie de la Croix-Bleue de Tramelan invite

C'est ce samedi 25 novembre que se déroulera à Tramelan le traditionnel grand match au loto de l'Harmonie de la Croix-Bleue.

Les responsables vous proposent un riche pavillon de quines de toutes variétés telles que plaquettes d'or, jambons, paniers et filets garnis, bons d'achat, assortiments de fromages, etc.

On jouera samedi dès 16 h 15 et 20 h 15 dans les locaux de l'Hôtel-restaurant de la Croix-Bleue de Tramelan. La première tournée de chaque séance est gratuite. (comm)

SERVICES

JURA BERNOIS

Médecin de service (Saint-Imier et Haut-Vallon): ☎ 111, jour et nuit. Pharmacie de service: sa, 13 h 30-16 h, 19-19 h 30, di, 11-12 h, 19-19 h 30, Liechti, ☎ 41 21 94. En dehors de ces heures ☎ 111. Hôpital et ambulance: ☎ 42 11 22.

Médecins: (Bas-Vallon) Dr Chopov, ☎ 44 11 42 - Dr Ruchonnet, ☎ 039/44 10 10 à Courtelary - Dr Ennio Salomoni, ☎ 032/97 17 66 à Corgémont - Dr Ivano Salomoni, ☎ 032/97 24 24 à Sonceboz et Dr de Watteville, ☎ 032/97 11 67 à Corgémont.

Tramelan, patinoire des Lovières: sa-di 14 h 15-17 h.

Médecins: Dr Graden ☎ 032/97 51 51. Dr Meyer ☎ 032/97 40 28. Dr Geering ☎ 032/97 45 97. Pharmacies: H. Schneeberger ☎ 032/97 42 48; J. von der Weid, ☎ 032/97 40 30.

SAINT-IMIER

Banco sur Arcofil...

Une exposition dans les locaux de la BCB

Dans le cadre de sa campagne intitulée «La Canto innove», la succursale imérienne de la Banque cantonale de Berne accueille actuellement, dans son hall de caisse, une exposition de l'entreprise locale Arcofil S.A., spécialiste, notamment, de l'électro-érosion.

Laissant pour le moment de côté poteries, brocante et autres produits artisanaux, la BCB de Saint-Imier est fière d'ouvrir ses portes, jusqu'au 15 décembre prochain, à un fleuron de l'industrie locale. Ses responsables devaient le rappeler à l'occasion du vernissage de cette exposition. Et de préciser que telle manifestation deviendra bientôt une tradition pour cet établissement; l'année dernière à pareille époque, Nivaflex S.A. présentait effectivement sa vaste gamme de produits.

Par des entreprises de ce genre, la banque cherche à permettre à la population imérienne de se familiariser avec les nouvelles facettes de son tissu économique, en lui démontrant qu'il est plus riche qu'on le pense trop souvent.

Fondée il y a dix ans, la maison Arcofil S.A. est dirigée par Bernard Schenk, un chef aussi jeune que dynamique. Vivant encore une période de pleine expansion, cette entreprise emploie à ce jour une douzaine de personnes, qui sont installées dans ses nouveaux locaux de la zone industrielle depuis trois ans déjà.

Axée sur la sous-traitance, et particulièrement dans le domaine de l'électro-érosion, Arcofil n'est surtout pas une entreprise de production de masse. Tout au contraire, puisqu'elle ne livre quasiment que des pièces unitaires, ou réalisées en très petites séries. Plus de 250 clients bénéficient de sa production, qui sont répartis dans toute la Suisse romande.

A relever que les employés d'Arcofil sont spécialement polyvalents, puisqu'ils effectuent aussi bien la programmation des CNC que l'usinage de cames, moules et autres pièces du même genre. Même si son succès pouvait le

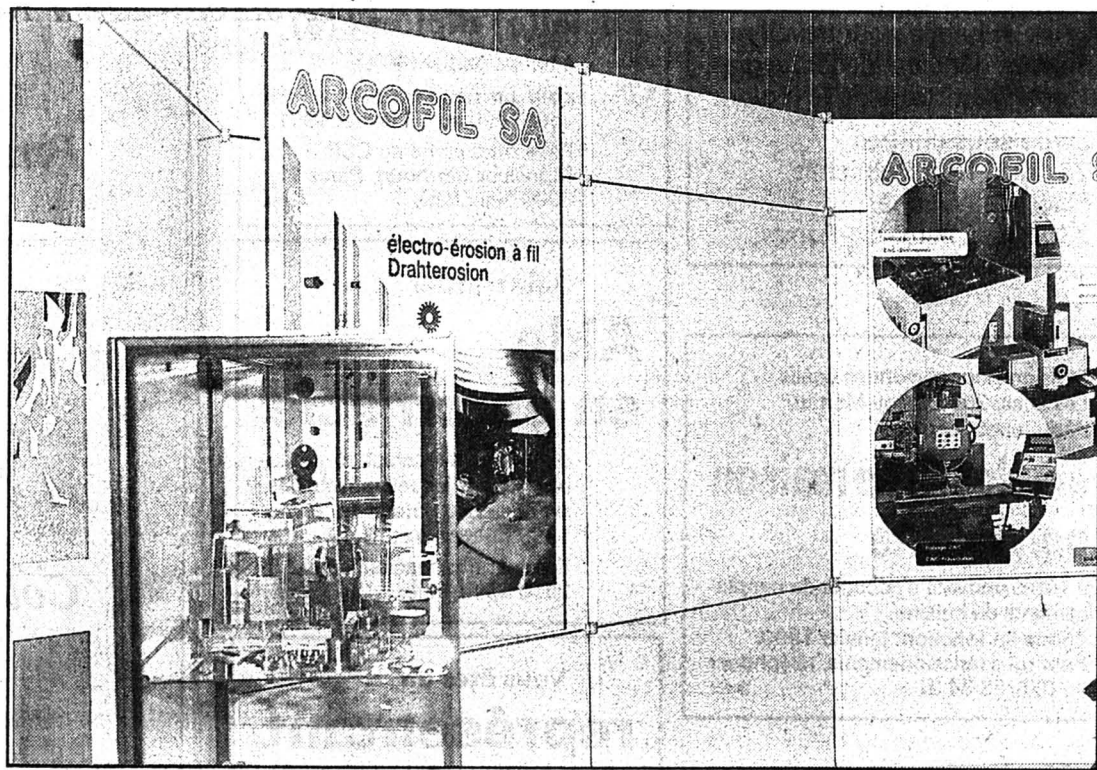

Dans le hall de la BCB, jusqu'au 15 décembre, une exposition consacrée à Arcofil.

(Photo teg)

PUBLICITÉ

VOTRE SOIRÉE

CINÉMA

TCR

TELECINEROMANDIE

INFORMATIONS ET ABONNEMENTS
TÉLÉPHONE 021/37 57 51
ET CHEZ 80 DISTRIBUTEURS AGRÉÉS



Centre de production - Le Locle

- ... une société de SMH
- ... des objectifs horlogers ambitieux
- ... la création au Locle d'un centre T2 en vue de forger une tradition!

Suissesses et résidentes, rejoignez les femmes et les hommes de la SMH qui, dans les ateliers de production du Locle, ont accepté, relevé avec enthousiasme et succès de nombreux défis!

Nous cherchons pour début 1990, plusieurs

opératrices d'emboîtement et horlogers

que nous formerons si nécessaire, aux travaux liés à la production de montres du groupe SMH.

N'hésitez pas à téléphoner à M. J.-Ph. Eisenring, tél. 039/33 31 66 qui se tient à votre disposition pour vous renseigner, ou envoyez vos offres de services documentées à:

ETA SA Fabriques d'Ebauches
2052 Fontainemelon, Tél. 038 / 54 11 11

ETA - Une société de SMH

12126

BOILLAT®

GRUPE swissmetal

**EXCELLENCE
CROISSANCE
PROFESSIONNALISME**

Voulez-vous travailler dans ces conditions?
Pour renforcer nos équipes, nous cherchons à engager deux

MÉCANICIENS
pour notre service

MAINTENANCE
(travail 50% de journée et 50% en équipe)

Vous possédez un **CFC de mécanicien** et une première expérience de l'entretien et du dépannage.
Vous voulez augmenter vos compétences, connaître de nouvelles techniques et apporter la preuve de votre dynamisme.

Nous vous offrons:

- les meilleures conditions d'engagement;
- une formation adaptée aux postes;
- la valorisation de votre esprit d'entreprise.

C'est avec beaucoup d'intérêt que notre Service du personnel attend votre appel ou votre dossier de candidature.

UMS Usines Métallurgiques Suisses SA
Usine Boillat - CH-2732 Reconvilier - 032 91 31 31
17023

LAITONS ET AUTRES ALLIAGES DE CUIVRE

Nous cherchons pour entrée immédiate ou date à convenir un

mécanicien électricien

pour compléter notre équipe d'entretien des machines et installations.

Nous demandons:

- un CFC de mécanicien électricien ou équivalent
- quelques années de pratique

Nous offrons:

- un travail intéressant et varié
- 41 heures de travail hebdomadaire
- les prestations sociales d'une grande entreprise
- une cantine du personnel

Les candidats intéressés sont priés de faire leurs offres à 000305

JOWA SA

Service du personnel
2072 Saint-Blaise Tél. 038 33 27 01

Cherchons **PERSONNE**

jeune et habile pour travail minutieux dans un atelier de gravure et sertissage de la région.

Ecrire sous chiffres 28-123113 à Publicitas, place du Marché, 2302 La Chaux-de-Fonds.

Le Centre social protestant cherche **un(e) assistant(e) social(e) diplômé(e)**

à temps partiel (80%) pour un remplacement du 15 août 1990 au 15 février 1991. Faire offre écrite au CSP, Monsieur Berthoud, Parcs 11, 2000 Neuchâtel. 568

Saint-Imier **Aide en pharmacie**

diplômée, de caractère agréable, aimant les responsabilités, est cherchée pour le 1er février 1990 ou date à convenir. Ecrire à: Pharmacie Liechti, 2610 Saint-Imier. 120638

Vous êtes un **représentant dynamique**

et cherchez un défi à votre mesure!
Nous sommes l'entreprise **LEADER** de notre branche - vente de matériel pour bâtiment - et vous offrons la place que vous cherchez!
Région: **Neuchâtel, Jura, Nord vaudois.**
Nous attendons vos offres avec références sous chiffres 90773 à Publicitas, 1800 Vevey

Pension pour personnes âgées Les Lilas, 2055 Saint-Martin désire engager une **employée de maison polyvalente**

à 100% pouvant s'occuper de remplacements en cuisine. Entrée en fonction: janvier 1990. Pour tous renseignements, téléphoner au 038/53 34 31 30981

Entreprise cherche pour l'entretien d'une maison soignée **DAME**

à raison de 3 heures par jour pour travaux de nettoyage et de repassage. Ecrire sous chiffres 28-950247 à Publicitas, place du Marché, 2302 La Chaux-de-Fonds.

Nous cherchons **dessinateur constructeur**

en génie civil, expérimenté, à qui serait confié la **responsabilité** d'un Team chargé de la planification dans le domaine du génie civil et du béton armé. Activité principale à La Chaux-de-Fonds. Faire offres sous chiffres 87-1572 avec documentation complète à Annonces Suisses SA, 2, faubourg du Lac, 2001 Neuchâtel.

Restaurant cherche pour tout de suite ou date à convenir **cuisinier**

☎ 038/57 17 87 30989

Publicité intensive - Publicité par annonces.

Cartier

C. T. L. Horlogerie SA (compagnie des technologies de luxe), société nouvellement établie à St-Imier et assumant la production de produits horlogers, engage:

Horloger/-ères complets

Personnel féminin pour posage cadrans et emboîtement

Contrôleurs/-euses de qualité

Agents de méthodes

Employé/-es de comptoir

Collaborateurs/-trices pour achats et gestion de stock

Responsable comptabilité

Collaborateurs/-trices pour facturation et informatique

Secrétaires

C. T. L. vous offre un travail varié dans un cadre agréable, au sein d'une équipe jeune et dynamique et des prestations sociales de premier rang.

Les personnes intéressées voudront bien adresser leurs offres de services accompagnées des documents usuels et d'une photo, ou contacter directement Mme C. Grüssli, Interdica SA, 10 rte des Biches, 1752 Villars-sur-Glâne, tél. 037/87 91 11

Cartier

000150

Le baccalauréat à Delémont?

Interventions parlementaires

Le groupe socialiste revient à la demande delémontaine de délivrer le baccalauréat socio-économique décerné aujourd'hui dans les deux lycées de Porrentruy. Le Conseil de ville de Delémont s'est prononcé récemment dans ce sens. L'interpellation socialiste prie le Gouvernement d'indiquer les motifs pédagogiques qui militent en faveur du statu quo, d'évaluer les conséquences qu'aurait un changement sur le Lycée cantonal et d'indiquer si le mandat de formation dévolu à l'Ecole de commerce de Delémont pourrait être étendu de manière que cette école, plutôt que de proposer ce qu'offre le Lycée de Porrentruy, pourrait proposer d'autres formations (en rapport avec les branches commerciales notamment).

AMBULANCES PRIVÉES

Le député d.c. Jean-Marie Allimann s'étonne qu'un Service privé d'ambulance, sis à Courroux, n'ait pas été inclus dans les

exercices simulés de catastrophes récemment tenus au plan cantonal. Pourquoi cette tenue à l'écart, alors que ce service privé est au bénéfice d'une autorisation d'exploitation délivrée par les autorités cantonales? Y aura-t-il un changement à l'avenir, ou bien le Gouvernement tient-il à préserver un monopole des services ambulanciers publics dans le canton, demande la question écrite de Jean-Marie Allimann.

Enfin, le groupe démocrate-chrétien demande par une motion interne que le Parlement exerce son droit d'initiative en matière fédérale en vue d'introduire l'initiative populaire législative au plan fédéral. Cette possibilité de changer une loi par une initiative populaire existe dans le canton, mais pas au sein de la Confédération où seule existe l'initiative constitutionnelle. Une telle possibilité avait été refusée en 1961 par le corps électoral fédéral.

V. G.

Première pierre symbole

Home médicalisé à Bassecourt

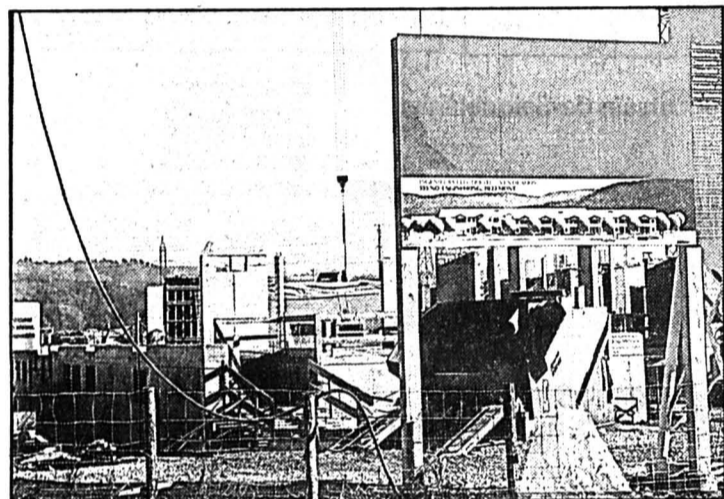

Première pierre pour un home qui accueillera ses premiers pensionnaires en 1991. (Photo Impar-Bigler)

Le canton du Jura se dote progressivement des infrastructures nécessaires au bien-être des personnes âgées. Aujourd'hui on pose la première pierre du futur home médicalisé de Bassecourt tandis que le home de Lajoux sort de terre. Les deux institutions s'ouvriront probablement en 1991.

C'est ce matin que l'on pose à Bassecourt la première pierre du home médicalisé dont le coût est dévisé à 8,7 millions de francs. L'équipement comprendra 14 chambres à deux lits et 23 chambres à un lit. Chaque chambre sera équipée d'une salle de bain avec douche, lavabo et WC, d'un balcon ou d'une terrasse au rez. Le bâtiment comprendra aussi un atelier de bricolage, un

salon de coiffure, une cafétéria et des locaux modernes de cuisine et buanderie. Nouveauté: comme à Lajoux, le chauffage est au bois. Une trentaine de personnes seront nécessaires pour faire tourner la maison. Un poste sanitaire de secours destiné à toute la vallée et aux Franches-Montagnes est également construit attenant au bâtiment principal. Si tout se passe bien, les premiers pensionnaires entreront au printemps 1991. Ouvert en août dernier, le home médicalisé de Lajoux comprendra quant à lui une trentaine de lits et son coût est dévisé à 4,66 millions de francs. Le home offrira une quinzaine d'emplois dans la région.

GyBi

Dessert royal pour le 700e

Chefs-d'œuvre de la peinture mosane à Delémont

Jusqu'au 17 décembre, le Musée jurassien d'art et d'histoire de Delémont accueille 14 œuvres prêtées par le Musée d'art wallon de Liège. Ces authentiques chefs-d'œuvre marquent trois périodes importantes de l'art pictural des bords de la Meuse de la fin du XVe au XVIIIème siècle et peuvent être montrés dans la capitale jurassienne grâce aux relations étroites qui unissent la Wallonie et le Jura.

L'exposition des chefs-d'œuvre de la peinture mosane présentée en Suisse à l'occasion de la visite royale de Baudouin Ier le 25 octobre dernier était promise à une très brève carrière puisque l'intermède pictural du roi et de ses hôtes ne dura que 25 minutes. Pourtant, les liens privilégiés tissés par la communauté francophone belge avec certaines régions de notre pays valent à l'exposition d'être présentée également à La Chaux-de-Fonds, à Delémont et au début 1990 au Kunstmuseum de St-Gall avant de s'en retourner en Wallonie.

AU NOM DE LA FRANCOPHONIE

Le délégué de la communauté française de Belgique à Genève Frédy Jacquet, présent hier à Delémont pour le vernissage de l'exposition, a fait l'apologie des excellents rapports que la République et canton du Jura et la Communauté entretiennent, re-

lations concrétisées par un accord de coopération signé à fin 86 par le Ministre François Lachat.

Les peintures exposées sont l'œuvre de 11 peintres différents ayant vécu dans le pays liégeois. Six œuvres - peinture à l'huile sur bois - outre un portrait de Lambert Lombard, représentent toutes le paysage mosan. Le paysage apparaît derrière la Vierge et l'Enfant de Patenier, occupe la moitié du tableau dans les scènes bibliques de Vanden Putte et sont souvent à examiner et à contempler comme des miniatures. A relever encore les bleus et les verts qui nuancent dans tous ces tableaux les monts et les plans d'eau nés de la Meuse et qui ont apporté à l'époque une nouvelle interprétation de la nature dans l'histoire de l'art. Outre la nature, la vie sociale est aussi présente dans certains tableaux comme cette «visite à la manufacture de tabac» illustrée dans les huiles de Defrance.

Pour faire connaître et apprécier l'art mosan, les Amis de la Bible de Moutier-Grandval offrent gracieusement au public le 5 décembre prochain, une conférence de Jacques Stiennon, professeur émérite de l'Université de Liège, intitulée «Avant-garde et tradition culturelle et artistique en Wallonie de 989 à 1789» illustrée de diapositives. La conférence sera suivie de la visite de l'exposition.

● Conférence du professeur Stiennon le 5 décembre 1989 à 20h30 à l'Hôtel du Soleil à Delémont. Exposition des chefs-d'œuvre

de la peinture mosane jusqu'au 17 décembre au Musée d'Art et d'Histoire à Delémont, du mardi au dimanche de 14 h à 17 h. (Gybi)



Le délégué de la communauté française de Belgique à Genève, Frédy Jacquet présente l'exposition sous le portrait de Lambert Lombard

Une disco et un dancing à Saignelégier

Deux projets pour deux clientèles

Alors même qu'une discothèque est en voie de réalisation, voire de finition, aux abords de la commune de Saignelégier, cette dernière vient de préviser favorablement l'exploitation d'un dancing dans la partie est de l'Hôtel Bellevue (anciens locaux de la Société d'agriculture).



Le bâtiment de l'Hôtel Bellevue (à g.: les locaux destinés à accueillir le dancing et abritant anciennement la Société d'agriculture). (Photo ps)

La «Feuille officielle» publiait avant-hier une demande de patente d'établissement de danse requise par le directeur de l'hôtel, M. Hugi. Pour celui-ci, la clause du besoin est claire et nette, un établissement comme le sien (porteur des trois étoiles et disposant de 100 chambres),

possède incontestablement la clientèle, nécessaire autant que désireuse, de jouer, plus avant dans la soirée et régulièrement, d'un espace alliant bar et musique.

Et c'est le style piano-bar que M. Hugi entend inclure dans son projet, et non celui de la discothèque; si cela avait été le cas, la commune n'aurait pu préviser favorablement en raison, essentiellement, des nuisances sonores, car le Bellevue se tient au cœur du village. Les seules nuisances envisageables pourraient provenir du fait que le parc automobile trop restreint ne saurait accueillir, en plus des véhicules de la clientèle hôtelière, ceux d'un public extérieur, attiré par le nouveau dancing.

Quant aux heures d'ouverture souhaitées par le mandant (tous les jours de 21 à 3 heures), elles pourraient bien être sujettes à restriction, en regard de la nouvelle loi sur les auberges votée récemment; il appartiendra au canton de décider en la matière.

Pour l'heure, les oppositions à ce projet doivent être déposées

jusqu'au 6 décembre, au secrétariat communal.

Ce projet s'inscrit, selon ses promoteurs, dans l'épanouissement d'une politique de développement touristique; il fait écho à la réalisation actuelle d'une discothèque par les tenanciers du Restaurant de la Couronne, M. et Mme Girardin. Cet établissement - qui n'attend que la finition de ses travaux et un transfert de patente pour pouvoir ouvrir bientôt ses portes - s'adresse par essence à une clientèle jeune.

Sise à l'extérieur du village, cette discothèque a fait, au mois d'octobre passé, juridiquement, l'objet d'une société anonyme (Bar-dancing La Tuilerie S.A.), dûment constituée. But de l'opération sociétaire: construire et exploiter la discothèque qui comprendra trois bars, un light show, une piste de danse et autres installations modernes, le tout distribué sur trois étages.

Cinq personnes y seront employées à temps complet, sans compter les extras engagés le week-end. (ps)

Hôpital de Porrentruy

Accroissement des charges

Les délégués du Syndicat de communes de l'Hôpital régional de Porrentruy (HRP) se prononcèrent le 14 décembre sur les comptes de 1988 et sur le budget de 1990. Celui-ci évalue les recettes à 23,05 millions et les dépenses à 33,03 millions, soit un excédent de charges de 9,98 millions qui frôle donc les dix millions. Le découvert du budget de 1989 atteignait 9,37 millions, alors que les comptes de 1988 aboutissent à un excédent de charges de 7,8 millions.

Le budget de 1990 table pourtant sur 66.900 journées d'hospitalisation, contre 65.500 enregistrées en 1988. Le renchérissement de 7% entre les deux années explique l'augmentation des recettes de plus de 1,5 million.

Dans les charges, les frais de

personnel passent de 19,04 millions en 1988 à 21,4 millions en 1990, sans les charges sociales. La réduction de la durée hebdomadaire du travail et l'engagement de personnel supplémentaire et la hausse des salaires, surtout les petits, expliquent cette évolution. Les salaires des médecins passent de 2,8 à 3,39 millions, soit le quart de l'augmentation des frais de personnel.

Le déficit de 9,98 millions est supporté à raison de 52% par les communes, soit 5,2 millions et 48% par l'Etat, soit 4,8 millions.

EXCÉDENT RÉDUIT EN 1988

Si l'augmentation de la charge financière prévue en 1990 a de quoi inquiéter, le bon résultat

enregistré en 1988 atténue cette inquiétude. Au lieu du découvert prévu de 8,9 millions, l'HRP enregistre en 1988 un excédent de dépenses de 7,8 millions.

Malgré un surcroît de charges de 0,8 million, ce bon résultat est obtenu grâce à des rentrées supplémentaires de près de 2 millions, passant de 19,6 à 21,5 millions. L'augmentation des charges résulte presque exclusivement de la hausse des dépenses de personnel.

Quant aux recettes supplémentaires, elles proviennent d'une augmentation des taxes d'hospitalisation de près de 3 millions qui résulte de l'augmentation de la taxe forfaitaire et de quelque 1400 journées supplémentaires.

V.G.

«De profundis...»

Découvertes archéologiques dans les Franches-Montagnes

Devant la section bruntrutaine de la Société jurassienne d'Emulation, M. François Schifferdecker, archéologue cantonal a présenté vendredi soir les récentes découvertes réalisées par les archéologues en rapport avec le futur aménagement de la Transjurane. Parmi les nouveautés, qui remettent en cause certaines convictions entretenues dans le passé, on a trouvé de la poterie gallo-romaine à Lajoux. Or, on estimait jusqu'ici que les Romains n'avaient jamais habité aux Franches-Montagnes, ce que les découvertes de Lajoux mettent aujourd'hui en question...

Une nouvelle fois, la photographie aérienne, a conduit les archéologues sur une piste inattendue. Il y a quelques années, un temple (fanum) romain avait été mis au jour près du cimetière

actuel de Porrentruy grâce à cette méthode d'investigation. Cette fois, une tombe de l'âge du fer a été découverte par les voies aériennes à Bonfol. Il s'agit de la première tombe de cette époque trouvée dans le Jura.

Enfin, dans la région de Chevèze, un campement néolithique a également été découvert, en rapport avec les travaux précédant le passage de la Transju-

rane. Cette découverte, comme d'autres, démontre que des fouilles de sauvetage doivent encore être menées à chef dans le Jura, non seulement sur le tracé de l'autoroute, mais aussi en plusieurs autres endroits du territoire cantonal. Les archéologues ont donc encore bien du travail sur la planche dans les années à venir.

V. G.

SERVICES

JURA

Urgence médico-dentaire: di, et jours fériés, ☎ 066/66 34 34. Médecins: Dr Boegli, ☎ 51 22 88; Dr Bloudanis, ☎ 51 12 84; Dr Meyrat, ☎ 51 22 33, Saignelégier; Dr Baumeler, Le Noirmont, ☎ 53 11 65; Dr Bosson, Le Noir-

mont, ☎ 53 15 15; Dr Tettaman-

ti, Les Breuleux, ☎ 54 17 54. Pharmacie des Franches-Montagnes, ☎ 039/51 12 03. Sa, ouverte jusqu'à 16 h, di, 10-12 h. Service ambulance: ☎ 51 22 44. Hôpital, maternité: ☎ 51 13 01.

WERTHANOR

*Vous êtes dynamique et vous avez un esprit d'initiative?
Vous avez des idées et vous aimeriez mieux pouvoir les exprimer?
Vous avez l'esprit d'équipe, aimez que les choses avancent rapidement?
Vous avez de l'expérience dans la boîte ou le bracelet de montre?
Alors vous êtes le candidat idéal qui renforcera l'équipe existante pour l'un des postes que nous avons à vous proposer:*

- **dessinateur(trice)**
ayant expérience boîtes de montres + D.A.O.;
- **acheveur** (expérimenté);
- **mécanicien**
destiné à prendre des responsabilités dans un groupe de production;
- **spécialiste du visitage + montage**
- **tourneur Gudel**

Nous vous offrons:

- poste à responsabilités;
- des avantages sociaux en dessus de la moyenne;
- un salaire en rapport à vos prestations;
- un cadre et des moyens de travail de technologie avancée;
- une place de parc assurée dans l'enceinte de notre entreprise.

Notre but:

- recréer dans une région à longue tradition de sous-traitance horlogère une jeune équipe performante où chacun doit se sentir concerné pour offrir les meilleurs services et solutions à notre clientèle de haute gamme.

Si cette annonce vous intéresse, veuillez envoyer votre curriculum vitae ou prendre contact téléphoniquement à: Werthanor SA, fabrique de boîtes et bracelets de montres or, rue Georges-Favre 6, 2400 Le Locle, ☎ 039/32 16 00.

14213

Nous cherchons

jeune pâtissier-confiseur

(éventuellement sorti d'apprentissage) pour compléter notre équipe de production.
Semaine de 5 jours. Travail de jour.
Faire offres manuscrites à:
Grand-Mère SA, biscuiterie
2202 Chambrelieu 087027

Nous désirons engager pour une entreprise spécialisée dans la fabrication de machines:

affûteur

Veuillez contacter M. G. Forino qui vous donnera volontiers plus de renseignements sur ce poste. 584

OK PERSONNEL SERVICE SA
Placement fixe et temporaire
Etre OK c'est super!

Av. Léopold-Robert 65 2301 La Chaux-de-Fonds
039/23 04 04

MONTREMO SA

Emancipation 55
2305 La Chaux-de-Fonds
☎ 039/28 38 88

Engage tout de suite ou à convenir

un(e) employé(e) de bureau

polyvalent(e) confirmé(e)
sachant travailler méthodiquement avec rigueur et de façon indépendante.
Salaire motivant.
Faire offre manuscrite, réponse assurée. 012516



Compagnie des transports en commun de La Chaux-de-Fonds

cherche pour entrée immédiate ou date à convenir

employés de dépôt/atelier

disposés à obtenir les permis de trolleybus et cars.

Nous vous offrons:

- la formation sur trolleybus et autobus;
- une activité variée au sein d'une équipe sympathique;
- des prestations sociales étendues;
- la possibilité d'accéder, si désiré, au poste de conducteur TC.

Prendre contact au 039/23 21 12-13 ou par écrit au service du personnel TC, case postale 79, avenue Léopold-Robert 77, 2301 La Chaux-de-Fonds. 012478



Johnson Electric SA

cherche pour son département administration situé à La Chaux-de-Fonds, un(e)

employé(e) de commerce à mi-temps

avec expérience comptable.

- Niveau CFC.
- Bonnes connaissances de l'anglais et notions d'allemand souhaitées.
- Capacité d'organisation.

Activités principales: tenue d'une comptabilité courante, contacts au niveau administratif avec notre maison mère de Hong Kong, divers travaux de bureau.

Entrée en fonction: le 3 janvier 1990.

Faire offres manuscrites à:
JOHNSON ELECTRIC SA
Progrès 125
2300 La Chaux-de-Fonds 786

Nous cherchons pour août 1990

apprenti employé(e) de commerce

Si possible connaissances de l'allemand.
Faire offres à:
Magnin Santé SA
Case postale 336
2301 La Chaux-de-Fonds 123122

Nous sommes à la recherche d'un:

horloger

spécialisé dans la bijouterie
pour notre client, une société traitant l'horlogerie de haut de gamme.
Un travail varié, au contrôle qualité, rhabillage, axé principalement sur des unités serties de même que les prestations salariales et sociales d'avant garde vous sont proposés.
Appelez sans tarder M. Olivier Riem pour convenir d'un rendez-vous.
L'agence est ouverte le samedi de 9 à 12 heures. 584

OK PERSONNEL SERVICE SA
Placement fixe et temporaire
Etre OK c'est super!
Av. Léopold-Robert 65 2301 La Chaux-de-Fonds
039/23 04 04



HÔPITAL PSYCHIATRIQUE CANTONAL
2018 Perreux

Nous engageons pour notre service technique

un monteur électricien

- Date d'entrée: janvier 1990 ou à convenir;
- titulaire d'un CFC, ayant quelques années de pratique;
- notions d'électronique souhaitées.

Nous offrons:

- un travail varié;
- de bonnes possibilités de formation;
- des conditions d'emploi et de rémunération statutaires;
- une cafétéria à disposition.

Des renseignements peuvent être obtenus auprès de M. Benoît, chef des services techniques.

Les offres écrites, accompagnées des documents d'usage, sont à adresser au Service du personnel de l'Hôpital psychiatrique cantonal, 2018 Perreux. 1041

Nous cherchons tout de suite ou pour date à convenir:

une aide soignante ou employée de maison

Poste à 100%

une aide soignante ou employée de maison

Poste à 50%

Capacité d'aider les personnes âgées exigée.
Sans permis s'abstenir.
Offre de services et demandes de renseignements à adresser à:
MAISON DE RETRAITE HEBRON, MONT-SOLEIL, ☎ 039/41 25 65 50238

Pour notre succursale de Saignelégier

Nous cherchons

un gestionnaire crédits

ayant le profil suivant:

- formation bancaire;
- connaissance du secteur crédits;
- sens du contact avec les clients.

Nous offrons:

- place stable;
- rémunération en fonction des qualifications;
- les avantages sociaux d'une entreprise moderne.

Veuillez faire vos offres de service à la Banque Cantonale du Jura, direction, 2726 Saignelégier. 14026

BANQUE CANTONALE DU JURA GARANTIE DE L'ETAT

la banque qui vous écoute



VILLE DE NEUCHÂTEL

La direction des Services industriels met au concours un poste de

monteur

des installations intérieures aux Services des eaux et du gaz.

Ce poste comprend:

- des travaux de montage de diverses installations ainsi que des activités d'entretien des appareils à gaz.

Nous cherchons une personne au bénéfice d'un CFC (installateur sanitaire, mécanicien, électronicien) ou possédant une expérience professionnelle en relation avec la fonction.

Les candidats intéressés sont invités à faire parvenir leurs offres de service (photographie, curriculum vitae, copies de diplômes et certificats) à la direction des Services industriels, faubourg du Lac 4, 2000 Neuchâtel.

Tout renseignement complémentaire peut être obtenu au 038/21 11 11, interne 530.

Les postes mis au concours dans l'administration communale sont ouverts indifféremment aux femmes et aux hommes. 854

Des bijoutiers mondialement connus nous considèrent comme «Le» Joaillier de la Montre et le «Top» en la matière.

Pour compléter notre petite équipe, nous cherchons une

employée

jeune et dynamique, pour qui la performance est une nécessité.

Ce poste comprend l'acheminement des commandes ainsi que les contrôles de qualité. Nous offrons un très bon salaire et une place stable à collaboratrice compétente et consciente des responsabilités.

Des connaissances de la branche horlogère et l'expérience des travaux susmentionnés sont un avantage.

Cette offre a-t-elle retenu votre intérêt? Veuillez alors nous téléphoner pour fixer un rendez-vous.

DELANEAU

«Le Joaillier de la Montre»

Rolf et Yolande Tschudin
Bahnhofstrasse 16, 2502 Biel
(☎ 032/22 34 81 Mme Tschudin, 8 à 12 heures). 001328

CANTON DE NEUCHÂTEL

A savourer des yeux
«Fleurs du Jura» de Philippe Robert



Pour le plaisir de l'oeil et de l'esprit, le dernier ouvrage issu des Editions Gilles Attinger saura plaire à l'amateur d'art et au botaniste autant qu'au simple amoureux de la nature et au collectionneur de beaux livres. «Fleurs du Jura», de Philippe Robert, a fait l'objet de deux éditions, en français et en allemand.

La parution de cet ouvrage a été marquée, hier, par une présentation de Philippe Robert, décédé prématurément à l'âge de 49 ans. Son fils, M. Marc Robert, a retracé les principales étapes de la vie de l'artiste autodidacte qui, parcourant l'Europe, s'est enrichi de ses observations faites dans les musées.

Pour se former aux diverses techniques, Philippe Robert - fils de Léopold -, a d'abord peint la nature avant de se consacrer aux animaux, puis à l'académie humaine et, enfin, à la représentation des costumes. Ainsi formé, il s'est lancé dans des oeuvres où il a pu maîtriser tous ces sujets.

A Rome, de 1913 à 1914, il a peint divers sites au pastel, qu'il prisait, mais aussi à l'huile. La Grèce l'a inspiré en 1920 et l'Egypte l'a séduit en 1924. Mais, dès 1921, Philippe Robert s'est investi dans de grandes fresques, ornant des lieux publics, tels que la salle d'attente de la gare de Bienne, et des édifices religieux.

Le temple de Corcelles a notamment été décoré de sa main.

Il a également été le maître d'oeuvre de ses vitraux.

«Quand il peignait le Christ, c'était pour lui toute une prière», se rappelle son fils Marc. Philippe Robert avait entrepris des études de théologie avant de s'adonner à son talent artistique, avec une force et capacité de travail peu ordinaires. Sa dernière oeuvre fut la décoration de la «Bible du mariage», éditée en 1930.

Le Musée d'histoire naturelle de Neuchâtel, «heureux dépositaire de la collection éditée», comme l'a relevé M. André Buhler, directeur des affaires culturelles de la ville, expose un choix des planches originales, jusqu'au début du mois de janvier.

Edité à mille exemplaires (dont deux cent cinquante en allemand et cent en édition de tête dans les deux langues), «Fleurs du Jura» comprend également un texte du peintre décrivant la flore jurassienne. Par ailleurs, chacune des planches, reproduite grandeur nature, est accompagnée d'une description de Philippe Robert. De nombreuses institutions et des particuliers ont appuyé la réalisation du livre.

Offerte dans un superbe coffret toilé, contenant également un portefeuille avec quatre planches prêtes à l'encadrement, l'édition de tête, numérotée, est superbe cadeau à faire pour les fêtes. Un cadeau royal... (at - Photo Comtesse)

LE LOCLE

Refus de priorité

Hier, une voiture conduite par Mme S. S. de La Chaux-de-Fonds circulait route des Brenets en direction du Locle. Peu avant l'Hôtel Fédéral du Col-des-Roches, elle a voulu obliquer à gauche pour se garer. Comme cela n'était pas possible,

elle a repris la direction du Locle. Lors de cette manoeuvre, elle n'a pas accordé la priorité au véhicule conduit par M. P. B. de France qui circulait en direction de la douane suisse du Col-des-Roches. Il s'ensuivit une collision.

FRANCE FRONTIÈRE

L'Eglise «se donne en spectacle»
Grand show au Palais des Sports de Besançon

Le Palais des Sports de Besançon est le point de chute de toutes les rock stars de passage en Franche-Comté; il colporte donc l'image d'un lieu où on «s'éclate» dans le chassé croisé des rayons laser et des jeux de lumière. Le 26 novembre, cette salle de 4000 places accueillera une fête d'un tout autre genre, puisque seront à l'affiche ce jour-là les archevêques des diocèses de Besançon et de Belfort.

geons que des voix s'élèveront contre ce que certains qualifient déjà de «grand show musico-religieux». «Dieu va y perdre son âme et nous notre latin» murmurent des adeptes de Mgr Lefèvre à l'aube de ce rassemblement qui affiche aussi clairement la couleur, en ouvrant une partie de son répertoire (chant et musique) à la mémoire de la Révolution française dont on fête cette année le bicentenaire.

Mais il faut courir le risque d'entrer «dans la modernité parce que l'Eglise est toujours l'aujourd'hui de Dieu» explique Louis Mauvais, vicaire général.

PRÊTRE CHEZ LES LOUBARDS

Quinze jours plus tard, Morteau et les Fins accueilleront, pour reprendre le sous-titre du livre consacré à l'abbé Pierre «Un insurgé de Dieu», Guy Gilbert, connu lui aussi pour son engagement aux côtés des paumés.

Ce «prêtre chez les loubards» est certainement aussi une «mauvaise fréquentation» aux yeux de ceux pour qui l'Eglise doit défendre les privilèges de l'ordre établi. (pr.a)

LA CHAUX-DE-FONDS

Flambée des nuitées!

La statistique des nuitées enregistrées reste toujours le premier élément utilisé pour sentir le mouvement touristique. Elle agit un peu comme un thermomètre qui doit attester de la santé du tourisme de la ville ou de la région.

Il faut rester prudent dans l'utilisation de cette statistique. Elle est tributaire de nombreux facteurs; parmi eux, la précision avec laquelle les hôteliers et centres d'hébergement remplissent les formulaires, sans oublier l'incidence météorologique, la conjoncture. D'autre part, les nuitées enregistrées par les demandeurs d'asile - qui ne paient cependant pas de taxe de séjour - sont intégrées à la statistique fédérale. Ceci est très sensible dans notre région mais n'a que peu d'influence sur l'ensemble du pays.

Force est de constater et de se réjouir que, selon les statistiques publiées par l'Office fédéral de la statistique, le district de La Chaux-de-Fonds connaît une année de records.

Après le premier semestre l'augmentation des nuitées hôtelières était de 25 pour cent par rapport à l'année dernière. En soustrayant les nuitées des principaux pays de provenance des demandeurs d'asile, l'augmentation se situe à 8 pour cent. Le troisième trimestre montre des chiffres révélateurs d'un très fort mouvement touristique. Le mois de juillet voit une augmentation de 43,5 pour cent (sans l'augmentation due aux demandeurs d'asile 25 pour cent), août 44 pour cent (15 pour cent) et

septembre 66 pour cent (37 pour cent).

Si nombreuses sont les nuitées dites commerciales, elles sont principalement touristiques en juillet et août ainsi qu'en septembre et octobre. Le temps magnifique de cette année peut être une raison à ce mouvement touristique mais très certainement que les efforts de promotion faits ces dernières années par l'Office du tourisme, ainsi que les nombreuses actions lancées sur le marché, par l'Office seul ou en collaboration avec d'autres instances touristiques, portent leurs fruits. Signalons que l'année 1989 est placée sous le slogan promotionnel «La ville suisse» largement utilisé par l'Office national suisse du tourisme et «Les villes heureuses de Suisse» dont La Chaux-de-Fonds est l'un des membres fondateurs.

Pour confirmer cette flambée des nuitées, il faut mentionner que le Camping du Bois-du-Couvent, qui a fermé à fin octobre, voit une augmentation de 39 pour cent par rapport à la saison 1988 et l'Auberge de Jeunesse constate une augmentation de 21 pour cent sur les trois premiers trimestres 1989.

De tels résultats sont plus qu'encourageants surtout si l'on sait qu'un projet hôtelier est prêt à être réalisé et d'autres sont à l'étude. Ainsi l'infrastructure hôtelière de La Chaux-de-Fonds sera mieux apte à répondre à la demande après l'effort consenti récemment par plusieurs hôteliers pour moderniser leur établissement. (comm)

Au Tribunal de police

Lors de l'audience du Tribunal de police du 17 novembre, présidée par M. Daniel Jeanneret, assisté de Mme Elyane Augsburg, greffière, M. P. a été condamné à 25 jours d'emprisonnement avec sursis pendant 4 ans, 50 francs d'amende et 290 francs de frais pour ivresse au volant et infraction LCR-OCR. Par défaut, J. G. a été condamné à 3 mois d'emprisonnement et 380 francs de frais pour violation d'obligation d'entretien. Prévenu de complicité de faux dans les certificats, P. K. a été acquitté, les frais étant mis à la charge de l'Etat. (Imp)

Prévenu de lésions corporelles simples, de voies de fait et d'infraction LCEP, J. P. a été condamné à 100 francs d'amende et 40 francs de frais. Dans la même affaire, D. Z. a été condamné par défaut à 100 francs d'amende et 40 francs de frais pour voies de fait, injures et infraction LCEP.

Une ivresse au volant et une infraction LCR-ORC valent à W. O. une peine d'emprisonnement de 20 jours et 390 francs de frais. Le tribunal a encore différé la lecture d'un jugement. (Imp)

REMERCIEMENT

Les présences
Les messages
Les fleurs
Les dons



Que ta volonté soit faite

Autant de témoignages qui nous ont aidés pendant ces jours de cruelle séparation de notre cher époux, papa, grand-papa, beau-papa, frère et oncle.

Merci de tout cœur de votre amitié.

La famille de

MONSIEUR CHARLES STEHLIN

LE LANDERON et
LA CHAUX-DE-FONDS, novembre 1989.

L'Impartial

Société éditrice et imprimeur:
L'Impartial S.A.
La Chaux-de-Fonds.

Rédaction et administration:
L'Impartial, rue Neuve 14,
2300 La Chaux-de-Fonds.
☎ (039) 211135 - Télex 952114.
Fax: Rédaction 039-285852.
Administration 039-281419.
Tirage contrôlé (REMP) 31.072.

Régie des annonces:
Publicitas
La Chaux-de-Fonds ☎ (039) 283476
Le Locle ☎ (039) 311442

Rédaction:
Rédacteur en chef: Gil Baillod.
Secrétaire général: Roland Graf.

EN SOUVENIR
Jean-François GAILLARD

1979 - 25 novembre - 1989

Pourquoi nous as-tu quittés si tôt?
Nos pensées sont avec toi.

Ton épouse,
tes enfants
et famille.

Réception des avis mortuaires: jusqu'à 22 heures

AVIS MORTUAIRES

Regarder l'heure qui finit, comme une source qui tarit, et la suivante comme une source qui naît.

Madame Betty Mennet-Vuadens;
Mademoiselle Lilly Mennet, à Lausanne
Monsieur et Madame Edgard Mennet et famille, à Lausanne;
Les descendants de feu Edouard Mennet-Grunder;
Madame Nadia Vuadens et famille, à Genève,
Monsieur Maurice Bonvin, à Genève,
ainsi que les familles parentes et alliées ont le grand chagrin de faire part du décès de

Monsieur Paul MENNET

leur très cher époux, frère, beau-frère, oncle, grand-oncle, cousin, parent et ami, que Dieu a repris à Lui vendredi, dans sa 75e année, après une pénible maladie, supportée avec courage.

LA CHAUX-DE-FONDS, le 24 novembre 1989.

La cérémonie aura lieu au Centre funéraire mardi 28 novembre, à 10 heures.

Le défunt repose au pavillon du cimetière.

Domicile de la famille: 21, rue de la Prairie
Prière de ne pas faire de visite.

Les personnes désirant honorer la mémoire du défunt peuvent penser à «Terre des Hommes» ccp 23-230-5.

Le présent avis tient lieu de lettre de faire-part.

LE LOCLE

Il ne voit plus le jour se lever, il n'entend plus les oiseaux chanter; mais ses souffrances sont terminées, là se reposent ceux qui sont fatigués et sans force.

Madame Marcelle Cart-Sélé:
Monsieur et Madame Robert Cart-Kälin et leurs enfants André et Isabelle, à Kloten,
Madame Marlène Coletti-Cart et ses enfants Véronique, Roxane et Alix, à La Chaux-de-Fonds;
Monsieur Henri Cart, à La Chaux-de-Fonds, ses enfants et petits-enfants;
Madame Jane Cart-Gey à Prilly, ses enfants et petits-enfants,

ainsi que les familles parentes et alliées ont le chagrin de faire part du décès de

Monsieur André CART

leur très cher époux, papa, beau-père, grand-papa, frère, beau-frère, oncle, parrain, cousin, parent et ami, enlevé à leur tendre affection dans sa 85e année, après un long déclin.

LE LOCLE, le 24 novembre 1989.

LE CULTE SERA CÉLÉBRÉ LE LUNDI 27 NOVEMBRE À 14 HEURES, AU TEMPLE DU LOCLE.

Il n'y aura pas de cérémonie au Centre funéraire.

Le corps repose à la chambre mortuaire de La Résidence du Locle.

Domicile de la famille: Bournot 33
2400 Le Locle

Les personnes désirant honorer la mémoire du défunt peuvent penser à Terre des Hommes ccp 23-230-5.

Le présent avis tient lieu de lettre de faire-part.

La famille de

MADAME ELSBETH ISCHER-KAUPP

profondément émue par les marques d'affection et de sympathie qui lui ont été témoignées lors de son grand deuil, remercie très sincèrement toutes les personnes qui ont partagé son épreuve, par leur présence, leur message, leur envoi de fleurs ou leur don.

Elle les prie de trouver ici l'expression de sa vive reconnaissance.

Merci de tout cœur à tous les amis qui ont visité sa très chère disparue durant sa maladie.

DÉCÈS

NEUCHÂTEL M. Maurice Peilleux, 1914. Mme Maria Giuseppina-Borgonovo, 1932. Mme Elisa Colin, 1899.
PESEUX M. Freddy Sintz, 1943
CORCELLES Mme Madeleine Mühletahler, 1905.

Programmes TV de samedi

| Suisse romande | TCR Téléciné | France 1 |
|--|---|---|
| 11.05 Initiation à la musique 11.35 Signes 12.05 «éCHO» 12.45 TJ-midi 13.05 Case postale 387 13.20 Chips (série) 14.05 Stalag 13 (série) 14.30 Temps présent 15.30 Le Nil géant Nil Blanc, Nil Bleu. 16.20 Magellan 16.50 Laramie (série) 17.45 Zap hits 18.35 5 de der 19.00 Tirage de la loterie 19.05 Le fond de la corbeille 19.30 TJ-soir 20.05 La flèche brisée (série) 20.35 Les roses de Matmata Film de J. Pinheiro (1987), avec D. Haddon, J.-L. Bideau, P. McNeill. 22.25 TJ-flash 22.35 Fans de sport | 8.00 Les plus dingues des agents secrets Comédie américaine (1966) 9.30 Les Mystérieuses Cités d'Or 11.20 Un certain sourire Comédie dramatique américaine (1958) 13.00* Ohara 13.50 Le dragueur Comédie américaine de James Toback (1988) 15.15 Bucky et Pépito 16.30 Les monstres (série) 16.55 Chasse à cœur Comédie américaine de Arnyan Bernstein (1987) 18.20 Public Image Ltd en concert 19.05* Murphy Brown 19.30* 21 Jump Street 20.22* Témoignages 20.24* Ciné-journal suisse | 7.00 Bonjour la France, bonjour l'Europe 8.00 Le club de l'enjeu 8.30 Télé shopping 9.05 Club Dorothée samedi 10.55 Un samedi comme ça 11.25 Allô! Marie-Laure 11.55 Tournez... manège 12.30 Le juste prix 12.55 Météo - Journal |
| A 00 h 05 Le grand frisson Film de Mel Brooks (1978), avec Mel Brooks, Madeline Kahn. Le docteur Richard H. Thorn-dyke, Prix Nobel de psychiatrie, est plutôt surpris par l'ambiance qui règne dans la clinique dont il vient d'être nommé directeur. 1.40 Bulletin du télétexte | 20 h 30 Le flingueur Drame américain de Michael Winner, avec Charles Bronson (1972) 22.05 Preuve à l'appui Suspense américain (1988) 23.40 Jack Killian, l'homme au micro Série policière 0.30 Le sexe qui parle 2.00 Blood Diner Farce d'épouvante (1987) 3.25 Une partie de plaisir Comédie dramatique | A 13 h 15 Reportages Provence sur cendres. Le bilan des incendies dans le Midi de la France est terrifiant à ce jour: 60000 hectares de forêts et de garrigues détruits cette année et de nombreuses victimes. 13.50 Juliette en toutes lettres (série) 14.20 La Une est à vous 15.45 Tiercé à Vincennes 17.35 Trente millions d'amis 18.05 Les professionnels (série) 19.00 Marc et Sophie (série) 19.25 La roue de la fortune 20.00 Journal - Météo 20.28 Tapis vert - Tirage du loto 20.35 Sébastien, c'est fou! 22.15 Ushuaia 23.15 Formule sport 0.10 TF 1 dernière - Météo 0.30 Intrigues (série) |

Programmes TV de dimanche

| Suisse romande | TCR Téléciné | France 1 |
|--|---|--|
| 10.00 Sauce cartoon 11.00 Tell quel 11.30 Table ouverte 12.45 TJ-midi 13.05 Cache-cœur 13.15 Supercopier (série) 14.00 Cache-cœur 14.05 Campus show (série) 14.30 Cache-cœur 14.40 Lou Grant (série) 15.30 Cache-cœur 15.40 Cousteau à la redécouverte du monde Bornéo. 16.30 Cache-cœur 16.35 Votations fédérales | 8.00 Les Mystérieuses Cités d'Or 9.55 Histoires fantastiques 4 Film fantastique américain (1987) 11.05 Les monstres (série) 11.30 Rocky IV Film d'action américain de Sylvester Stallone (1985) 13.00* 21 Jump Street 13.50 La reine des rebelles Film romanesque américain (1941) 15.15 Les Pierrefeu en culottes courtes 16.15 Documentaire: Take off - sécurité aérienne 16.40 Rawhide 17.30 Le prix de la vérité Drame américain (1988) 19.05 La cinquième dimension 19.30* 21 Jump Street 20.22* Témoignages 20.24* Ciné-journal suisse | 7.45 Jardinez avec Nicolas 8.00 Club Dorothée dimanche 10.05 Le hit NRJ-TF 1 10.55 Les animaux du monde 11.20 Météo 11.25 Auto-moto 11.55 Tournez... manège 12.30 Le juste prix 12.55 Météo 13.00 Journal 13.20 Un flic dans la mafia (série) 14.15 Rick Hunter (série) 15.10 Mondo dingo 15.40 Tiercé à Auteuil 15.50 Vivement lundi! (série) 16.20 Disney parade 17.30 Y a-t-il encore un coco dans le show? 18.00 Téléfoot 19.00 7 sur 7 19.50 Loto sportif 20.00 Journal - Météo 20.30 Tapis vert |
| A 16 h 45 Un candidat au poil Film de Robert Stevenson (1976), avec Dean Jones, Tim Conway, Suzanne Pleshette. Alors qu'ils rentrent chez eux, les Daniels s'aperçoivent qu'ils ont été cambriolés. 18.15 Racines 18.30 Fans de sport 19.30 TJ-soir 20.15 Possible!? Pas possible!? 21.30 Fans de sport 22.00 Aux quatre coin-coin du Canard 22.55 TJ-flash 23.10 Table ouverte 0.25 Bulletin du télétexte | 20 h 30 Jack, l'éventreur (1re partie) Mini-série à suspense américaine en deux parties de David Wickes (1988) Meurtres et magouilles sous le «fog» londonien 22.05 Les «S» pions Comédie américaine de Irvin Kershner, avec Elliott Gould et Donald Sutherland (1974) 23.45 La mouche Film fantastique | A 20 h 35 Dans la chaleur de la nuit Film de Norman Jewison (1967), avec Sidney Poitier, Rod Steiger, Warren Oates. 22.30 Les films dans les salles 22.35 Un taxi mauve Film d'Y. Boisset (1976), 0.15 TF 1 dernière - Météo 0.35 Ballets |

| a2 France 2 | FR3 France 3 | 6 La Six |
|--|--|---|
| 9.30 Louf 10.10 Eric et compagnie 11.30 C'est à vous sur l'A2 11.55 Météo - Flash info 12.05 Animalia 12.35 Expression directe 13.00 Journal - Météo 13.20 Tranche de cake 14.20 Un duo explosif (série) Un bébé recherché. 14.50 Sport passion 17.25 Spécial Transantarctica Les voiles du pôle, en direct d'Hellswoth, la dernière étape avant le pôle Sud. 18.15 INC 18.20 Les chevaux du week-end 18.30 La loi est la loi (série) La chasse au père Noël. 19.30 Dessinez, c'est gagné 20.00 Journal - Météo 20.35 Champs-Élysées Spécial Mireille Mathieu. | 14.00 Epona 14.30 Contact 15.00 Fastoche ou le plaisir d'apprendre 16.00 Drevet vend la mère 17.05 Samdynamite 19.00 Le 19-20 de l'information 19.10 Journal de la région 19.51 Kimboo 20.00 La classe 20.30 Microco-Infos | 6.00 Boulevard des clips 12.30 L'ami des bêtes 13.20 Madame est servie 13.50 Les têtes brûlées 14.40 Laramie 15.30 L'île fantastique 16.20 Brigade de nuit 17.10 Vegas 18.05 Multitop - Finale 19.25 Turbo 20.00 Madame est servie 20.30 Bien armé pour la vie 22.30 Touristes en délire 23.45 Les nuits de M6 |
| A 22 h 30 Prix du cinéma européen Présenté par Frédéric Mitterrand. 0.05 Le journal 0.15 Météo 0.20 Lunettes noires pour nuits blanches 1.50 Soixante secondes | A 20 h 35 Samdynamite Hansel et Gretel. 22.05 Soir 3 22.30 Le divan 22.50 Musicales 23.50 Sport 3 | 7 La sept 17.30 Sainte Thérèse Série hispano-italienne 18.30 Le panorama Court-métrage 19.00 Megamix Magazine musical 19.30 Une leçon particulière de musique avec Marek Janowski 20.30 La classe morte Spectacle 22.10 Parcelle de ciel Chorégraphie 22.30 Histoire parallèle Actualités cinématographiques 23.15 Soundies 23.20 Travail à domicile 23.30 Route one/USA Documentaire 1.00 Cartes postales vidéo |

| a2 France 2 | FR3 France 3 | 6 La Six |
|---|---|--|
| 8.30 Câlin matin 9.00 Emissions religieuses 12.05 Dimanche Martin 13.00 Journal - Météo 13.20 Dimanche Martin 14.55 Mac Gyver (série) 15.50 Dimanche Martin 16.35 Un château au soleil (feuilleton) 17.30 L'équipe Cousteau: à la redécouverte du monde Les forçats de la mer en Thaïlande. 18.25 Stade 2 19.30 Maguy (série) 20.00 Le journal - Météo | 13.00 D'un soleil à l'autre 13.30 Forum RMC/FR3 14.30 Expression directe 14.50 Sport - Loisirs 17.03 Montagne Arménie: un an après. 17.30 Amuse 3 19.00 L'étrange monsieur Duvalier (série) 20.02 Benny Hill 20.35 Optique: Africa blues 21.30 Océaniques 22.05 Soir 3 | 13.20 Madame est servie 13.50 Les têtes brûlées 14.40 Clair de lune 15.30 Espion modèle 16.20 Brigade de nuit 17.10 Vegas 18.05 Père et impairs 18.30 Les années coup de cœur 19.00 Culture pub 19.30 Roseanne 20.00 Madame est servie 20.30 La rage de vaincre 22.10 Sport 6 22.25 Capital 22.30 La vie devant soi (film) 0.15 Albert Roussel 0.45 Boulevard des clips |
| A 20 h 35 Les enquêtes du commissaire Maigret L'auberge aux noyés, téléfilm avec Jean Richard, Annick Tanguy, André Penvern, etc. 22.10 Haute curiosité 23.10 Dernière édition - Météo 23.33 Soixante secondes Avec Alexis Weissenberg, pianiste. 23.35 Chefs-d'œuvre en péril Les fouilles archéologiques. 0.05 L'équipe Cousteau: à la redécouverte du monde | A 22 h 30 Le caméraman Film muet de Buster Keaton et Edward Sedwick (1928), avec Buster Keaton, Marceline Day, Harold Goodwyn, etc. 23.35 Musiques, musique | 7 La sept 16.30 Histoire(s) du cinéma 17.15 Lettre à Freddy Buache Documentaire 17.30 Fat Land Ballet 18.30 Patrick Dupond au travail Documentaire 19.30 DYNAMO Magazine culturel 20.00 Ici bat la vie 20.30 L'autre moitié du ciel Film de Manuel Gutierrez Aragon 22.30 Nakagami: écrivain des ruelles 23.30 Sainte Thérèse d'Avila Série hispano-italienne 0.30 Les morts de la Seine Téléfilm |

| Suisse italienne | Suisse alémanique | Allemagne 2 |
|---|---|---|
| 15.05 Segni particolari: genio 15.30 Blu e giallo pappagallo 16.00 Centro 17.10 Orizzonte 17.45 TG flash 17.50 A conti fatti 18.00 Scacciapensieri 18.30 Il vangelo di domani 18.40 Alfazeta 19.00 Attualità sera 19.45 Telegiornale 20.20 Incontri 22.00 TG sera 22.20 Sabato sport | 14.00 Nachschau am Nachmittag 15.50 Musikalisches 16.10 Sehen statt hören 16.40 Barock 17.25 Telesguard 17.55 SEISMO 18.45 Schweizer Zahlenlotto 18.55 Oeisi Musig 19.30 Tagesschau - Sport 19.55 ... ausser man tut es 20.10 Joey (film) 21.50 Tagesschau 22.05 Sportpanorama 23.10 Ein Fall für zwei | 15.50 Die Geschichte vom Fischer und den Pelikanen 16.00 Brausepulver 16.45 Brausepulver-Reportage 17.05 Unter der Sonne 17.55 Kaliforniens 18.10 Länderspiegel 19.00 Heute 19.30 Mit Leib und Seele 20.15 Heideschulmeister Uwe Karsten (film) 21.55 Das aktuelle Sport-Studio 23.15 Der Frauenmörder von Boston (film) |

| Suisse italienne | Suisse alémanique | Allemagne 2 |
|---|---|--|
| 16.00 Superflip 16.15 I ribelli di Hollywood 17.15 TG - Speciale votazioni 17.15 Ginnastica (DRS) 17.25 Superflipo 17.50 TG - Speciale votazioni 18.00 Natura amica 18.35 La parola del Signore 18.45 A conti fatti 19.00 Attualità sera 19.45 Telegiornale 20.15 Il giudice istruttore 21.40 Nautilus 22.35 Domenica sportiva | 14.05 Henry und ein linkes Bein 14.30 Abstimmungsstudio 17.15 Kunstturnen: Swiss Cup 18.05 Abstimmungsstudio 19.30 Tagesschau 20.00 Abstimmungsrunde 20.20 In Colorado ist der Teufel los (film) 21.40 Aktuelles aus der Kinowelt 22.10 Tagesschau 22.25 Sport in Kürze 22.35 Ski: Weltcuprennen 22.45 Lieder und Tänze des Todes | 14.15 Löwenzahn 14.45 Umwelt 15.15 Mit Edmund Hillary 16.00 Diese Drombuschs 17.00 Danke schön und Der grosse Preis 17.10 Die Sport-Reportage 18.10 ML - Mona Lisa 19.10 Bonn direkt 19.30 Am Rand der Strasse 20.15 Die schnelle Gerdi 21.05 Der Name der Rose (film) 23.10 Heute 23.25 Europas Sterne strahlen |

| RAI Italie 1 | ARD Allemagne 1 | 3 Allemagne 3 |
|---|---|---|
| 13.55 TG 1-Tre minuti di... 14.00 Prisma 14.30 Vedrai 14.45 Sabato sport 16.30 Sette giorni al Parlamento 17.00 Il sabato dello Zecchino speciale 18.00 TG 1-Flash 18.10 Parole e vita 18.20 Hooperman 19.40 Almanacco del giorno dopo 20.00 Telegiornale 20.30 Fantastico 23.00 Telegiornale | 14.30 Hallo Spencer 15.00 Formel Eins 15.45 Neues von Verstehen Sie spass? 16.00 Tennis-Masters-Turnier der Damen 18.00 Sportschau-Telegramm 18.15 Fussball 19.00 Regionalprogramm 20.00 Tagesschau 20.15 Verstehen Sie Spass? 21.50 Tagesschau 22.05 Miami Vice 22.50 Der weisse Hai (film) | 17.00 Telekolleg II 17.30 Künstlerporträt 18.00 Lindenstrasse 18.30 Christliche Frauengestalten 19.00 Ebbes 19.25 Das Sandmännchen 19.30 Ludwig Erhard 20.15 Tagebuch Film von M. Mészáros. 22.00 Südwest aktuell 22.05 Die Zunge des Löwens 22.50 Ungarn und Europa 0.05 Wortwechsel 0.50 Nachrichten |

| RAI Italie 1 | ARD Allemagne 1 | 3 Allemagne 3 |
|--|---|---|
| 12.20 Parola e vita 12.30 Linea verde 13.00 TG l'Una 13.30 TG 1-Notizie 13.55 Toto-TV 14.00 Domenica in... 14.20, 15.20 e 16.20 Notizie sportive 18.15 90.mo minuto 18.40 Domenica in... 19.50 Che tempo fa 20.00 Telegiornale 20.30 Sceneggiato 22.10 La domenica sportiva | 13.45 Janna 14.15 ARD-Sport extra 16.30 Die Weinmacher 17.00 ARD-Ratgeber 17.30 Bilder aus der Wissenschaft 18.10 Sportschau 18.40 Lindenstrasse 19.10 Weltspiegel 19.50 Sportschau-Telegramm 20.00 Tagesschau 20.15 Die Auseinandersetzung 21.50 Kulturreportage 22.25 Ski-Weltcup 22.55 Liebling - Kreuzberg | 15.00 Programm nach Ansage 17.15 Medikamente - Aus der Retorte oder aus der Natur 17.30 IN 18.00 Urteil des Monats 18.15 Clip-Klapp 19.00 Treffpunkt 19.30 Ich trage einen grossen Namen 20.15 Europabrücke 21.45 Südwest aktuell 21.50 Sport 22.45 Prominenz im Renitenz |

TV - À PROPOS

Le Canard-deux

Ce double document de Bernard Baissat, «Aux quatre coins du Canard Enchaîné», soutenu entre autres par le Ministère français de la culture, à l'occasion du 70e anniversaire de cet incroyable hebdomadaire sans publicité, aura montré par la RT belge, la TV romande (2e partie - dimanche vers 22 h), mais pas en France. La concurrence effrénée a du bon; elle facilite la diversification des programmes! En effet, personne en France n'a acheté cette émission. Serait-ce qu'elle dérange un certain ordre établi, qu'il soit du centre/droit ou du centre/gauche? La «Sept» sauvera peut-être l'honneur perdu des programmeurs français...

Force est ensuite de s'interroger sur la place que le «Canard» occupe dans la société médiatique française d'aujourd'hui. Roland Dumas, ancien ministre, fut souvent l'avocat du journal lors de ses démêlés assez nombreux avec certaines de ses «victimes». Pour lui, l'anti-cléricalisme s'est atténué, mais le «Canard» reste ferme pour dénoncer tous les abus de pouvoir dont sont victimes les «petits», fort de sa tradition anarchiste de gauche. Pour André Ribaud, son réd-en-chef, tout détenteur de pouvoir finit par en abuser. Et la vie privée rendue publique doit l'être quand une fonction publique donne des avantages dans la vie privée.

Alors le «Canard» frappe parfois très fort, à se faire accuser d'avoir conduit un ancien ministre au suicide, ce qui est faux. Mais il y a certaines limites: les informations ne sont pas publiées si elles sont vraies mais non-prouvées! Et cette vieille ganache de général et député Brigard, qui devait s'installer dans un appartement de fonction remis à neuf, n'y a jamais mis les pieds... à cause du «Canard» auquel il rend du reste un bel hommage non-rancunier.

Le «Canard» est ainsi devenu peut-être le meilleur hebdomadaire d'informations politiques de France. D'où tient-il ses renseignements? Des confrères lui refilent certains tuyaux parfois impubliables chez eux, comme le reconnaît Frédéric Pottecher. Des fonctionnaires, des politiciens et beaucoup d'autres le renseignent... Ils auraient peut-être été «pris» si les fameux «plombiers» de la D.S.T. n'avaient été coincés par Escarot!

Cette deuxième partie, «Traditions», s'ouvre sur un hommage rendu à ceux qui travaillent en coulisses, la secrétaire, le correcteur qui doit comprendre tout ce qui paraît dans le journal, les dessinateurs qui inventent les «cabochons» insérés dans les textes, le faiseur des mots croisés, l'as de l'art du contrepoint. Car il faut aussi accomplir son travail d'artisan à la perfection, pour naviguer à contre-courant...

Freddy LANDRY

La vraie grandeur de Condorcet

Trois épisodes, 270 minutes de film, un tournage en quatre mois, donc en 80 jours environ, quatre minutes utiles par jour, quand le cinéma «normal» en emballe deux et la télévision rapide, les séries surtout, plus de cinq, parfois dix. Cette entrée en matière numérique explique pourquoi Condorcet reste un peu «coincé» entre le cinéma de réflexion et la télévision.

Les animateurs du «Fond de la corbeille» ont pu, ainsi, faire un petit montage de portes ouvertes et fermées qui, selon eux, résumait le film! Il y avait du vrai dans le «gag», puisque les intérieurs sont nombreux, le scénario construit sur des conversations dans des lieux fermés, Soutter ayant filmé des débats d'idées. Quelques extérieurs ne suffisent pas pour en faire un grand spectacle divertissant. Je comprends que certains n'aient pas «croché» à cette trilogie.

Petit Larousse: Robespierre, vingt lignes; Danton, dix; Condorcet, cinq: c'est révélateur! Qui est Condorcet? Pas seulement un lycéen! Pour des gens du peuple, à la fin du film, quand un corps est jeté dans une fosse commune, rien - «Tu sais qui c'est, toi?» - «Non, j'sais pas».

Elisabeth et Robert Badinter sont proches de François Mitterrand. Ce film a peut-être apporté une réelle satisfaction à cet intellectuel qu'est aussi le Président de la République, puisque on y voit l'Abbé Grégoire dont les cendres seront déposées au



Jacques Dufilho, Pierre Arditi et Daniel Gélin dans Condorcet, de Soutter. (Photo RTSR)

Panthéon! Il aura peut-être fallu un détour par la Suisse pour que Condorcet devienne une remarquable contribution de l'ère Mitterrand au bi-centenaire.

Or donc, Condorcet est un mathématicien, un philosophe, un encyclopédiste, un homme politique mauvais orateur, qui rejeta la peine de mort, fut parmi les premiers à souhaiter l'avènement d'une République, qui proposa les bases de l'instruction obligatoire, un féministe aussi, amoureux de sa jeune femme et admirablement soutenu par elle.

Dire la vraie grandeur de Condorcet, un intellectuel dans la Révolution, telle était la force d'un livre devenu scénario.

Michel Soutter n'a pas parti-

cipé à l'adaptation. Il a par contre contribué au «casting», sans chercher de ressemblances physiques avec les images de personnages, mais bien plus justement attiré par des équivalences «morales» plausibles. A noter la meilleure scène du film, le repas chez Voltaire, avec ses invités d'Alembert et le jeune Condorcet: Jacques Dufilho, Daniel Gélin, Pierre Arditi y font la preuve de la fort belle maîtrise de Soutter dans son travail avec les acteurs, dans la mise en place des personnages en des intérieurs restreints, pour mettre en valeur un texte beau, généreux, lucidement informatif, humaniste, donnant aux personnages une grande richesse. Un travail sobre, rigoureux, humble...

Images et sons de la Révolution française

Un magnifique sujet, cette Révolution française, pour les créateurs d'images et de sons, qui ont réalisé par centaines peut-être des films depuis que le cinéma existe, des dizaines d'émissions de télévision. 1989 aura vu une «pointe» de production télévisées; «bi-centenaire» obligeait. A Lausanne, la Cinémathèque vient de proposer un panorama de vingt-cinq films.

Cette période a servi de prétexte à des comédies, des divertissements parfois fort réussis, temps retrouvé ou non, «14 juillet» de René Clair, «Le diable boiteux» de Sacha Guitry, «Les mariés de l'an deux» de J.-P. Rappeneau, «La nuit de Varennes» d'Ettore Scola. Des réalisateurs y ont puisé l'argument de grands spectacles, parfois proches de l'esprit d'Epinal quand il évoquait cette période au deuxième degré déjà: le prochain Enrico, un «bide» semble-t-il, «La Révolution française», entre dans cette catégorie.

Textes de Freddy LANDRY

D'autres se sont intéressés surtout à des personnages, à Marie-Antoinette, comme Jean Delannoy. En voulant «farfouiller» dans les dessous de la révolution, une série TV - Les Jupons de la révolution, une bonne idée pourtant - en est restée à quelques trousseurs de Jupons.

Dans cette masse, que retenir? Un immense spectacle inventif, au souffle puissant, «Napoléon et la révolution» du visionnaire Abel Gance; peut-être «Le dialogue des Carmélites» de Agostini/Bruckberger!

Le «Danton» du polonais Wajda, qui compare Robespierre à Jaruzelsky et Danton à Walesa, réflexion sur l'histoire à ouverture contemporaine, occasion aussi de présenter les deux personnages «vedette» souvent retenus par des évocations audio-visuelles. Mais, à tout seigneur, tout honneur: c'est Jean Renoir, avec «La Marseillaise», qui a peut-être donné le meilleur film, un beau spectacle, une riche réflexion sur le petit peuple, tout en faisant preuve de «sympathie» pour le bon et maladroite Louis XVI.

Sur petit écran, que retenir? Le prochain «Bleu, blanc, rouge», proposé par la Sept, montrant l'explosif et original spectacle qui s'est déroulé cette année sur les Champs-Élysées le 14 juillet. Et ce «Condorcet» de Michel Soutter, d'après le livre de Robert et Elisabeth Badinter, scénario et dialogues de cette dernière, que nous analysons ci-contre, en regrettant de le faire seulement lorsqu'il apparaît sur la Sept, alors que la TV romande l'a présenté en première vision en octobre dernier... mais j'étais absent.

SUR GRAND ÉCRAN

La Chaux-de-Fonds

ABC: 17 h 30, 20 h 30, Yaaba.
Corso: 16 h 30, 18 h 45, 21 h, Sexe, mensonges et vidéo (16 ans).
Eden: 16 h 30, 20 h 45, Chien de flic (12 ans); 14 h 30, 18 h 45, Le peuple singe (pour tous).
Plaza: 15 h 30, 18 h 15, 21 h, Abyss (12 ans).
Scala: 16 h, 18 h 30, 21 h, La vie et rien d'autre (12 ans).

Neuchâtel

Apollo 1: 15 h, 17 h 45, 20 h 15, sa aussi 23 h, Un monde sans pitié (16 ans); 2: 15 h, 20 h 30, sa aussi 23 h, Erik le Viking (16 ans); 17 h 45, Yaaba (V.O.s/tr), (pour tous); 3: 15 h, 20 h 30, sa aussi 23 h, Sexe, mensonges et vidéo (16 ans); 17 h 45, Ça s'est passé en plein jour (V.O.) (16 ans).
Arcades: 15 h, 18 h, 20 h 30, sa aussi 23 h, Quand Harry rencontre Sally (12 ans).
Bio: 15 h, 18 h, 20 h 45, La petite Vera (16 ans).
Palace: 15 h, 18 h 30, 20 h 45, sa aussi 23 h, Chien de flic (12 ans).

Rex: 15 h, 18 h 30, 20 h 45, sa aussi 23 h, Johnny belle gueule (16 ans).
Studio: sa 18 h 30, 21 h, 23 h, di 15 h, 18 h 30, 21 h, Noce blanche (16 ans).

Couvet

Cinéma Colisée: di 15 h, 17 h 30, Le peuple singe (pour tous); 20 h 30, La femme de Rose Hill (16 ans).

Saint-Imier

Cinéma Espace Noir: sa 21 h, di 17 h 30, 20 h 30 (toutes les séances en V.O. s/tr), Helsinki - Napoli.

Tramelan

Cinématographe: sa, 19 h, di, 20 h 30, Le festin de Babette.

Bévilard

Cinéma Palace: sa-di, 20 h 30, di, 15 h 30, La mouche 2.

Le Noirmont

Cinéma: sa 20 h 45, di 20 h 30, La nuit de l'écluseur.

Les Breuleux

Cinéma Lux: sa-di, 15 h 45, 20 h 15, Les dieux sont tombés sur la tête 2.

ÉPHÉMÉRIDE

Anniversaires historiques

1988 - Le président François Mitterrand se rend en Union Soviétique et assiste, le 26, à la base de Baïkonour, au lancement du «Soyouz TM-7», à bord duquel se trouvent trois cosmonautes, dont le Français Jean-Loup Chrétien, et qui a rendez-vous sur orbite avec la station «Mir».

1987 - Venu du Liban en ULM, un fédéayin abat six soldats israéliens dans un camp militaire avant d'être tué à son tour. Elections au Suriname: victoire de l'opposition au lieutenant-colonel Désiré Bouterse. Prétoria refuse d'évacuer l'Angola, comme le demandaient les Nations Unies.

1985 - Le roi Hassan II du Maroc se déclare prêt à rencontrer le premier ministre israélien pour des entretiens directs sur un règlement de paix au Proche-Orient. Décès de l'écrivain français René Barjavel, né en 1911, et de l'écrivain italien Elsa Morante, née en 1918.

AGENDA CULTUREL

LA CHAUX-DE-FONDS

Marché 18 (Place Sans-Nom): fête de la paix avec: sa dès 15 h, après-midi poésie et musique classique; 19 h 30, théâtre; 21 h 30, concerts rock; di 10 h, petit déjeuner musical. Sa-di, expo-vente de peinture.
Grande salle du Progrès: sa 20 h, soirée de l'orchestre d'accordéonistes Patria, avec la collaboration du chœur d'hommes «La Cécilienne».
Salle de musique: di 16 h, 65e concert de gala de La Musique militaire Les Armes-Réunies (Mendelssohn, Bach, Schoonenbeck, Short, Bernstein), avec le concours de F. Gindraux, pianiste; dir. R. Michon.

Les Brenets, Temple: di 17 h, concert avec le Chœur mixte protestant et le Petit Chœur de la paroisse catholique.

La Chaux-du-Milieu, collège: sa 20 h, soirée théâtrale, avec «Il était une fois», interprétée par les enfants puis «20 ans sur écran».

NEUCHÂTEL

Université, fac. des lettres: sa 9-16 h

45, di 9-10 h 30, colloque Düren-matt.

Théâtre du Pommier: sa 20 h 30, «Le printemps, Monsieur Deslauriers», pièce québécoise mise en scène par Nago Humbert.

Université, fac. des lettres: di 17 h, concert «Voyage d'hiver» (Schubert), par Heuk van den Brink et June Pantillon.

Théâtre: sa 20 h 30, spectacle de chanson-théâtre, par Gérard-William Müller.

Valangin, Château et Musée: sa, 15 h, audition de la classe Andrée-Lise Hoffman, chant; di 17 h, concert Coline Pellaton et Thierry Châtelain, violon, piano et accordéon.

Peseux, Château: sa 11-22 h, di 11-19 h, expo Michel Jenni; animation musicale: James Juan, pianiste.

Boudry, salle des spectacles: sa 20 h, soirée du Club Dixie-Dandies, avec Les Jumpin'Seven (jazz).

St-Aubin, La Tarentule: sa 20 h 30, «Le fauteuil à bascule», pièce de J.-C. Brisville.

JURA BERNOIS

St-Imier, CCL: sa 20 h 30, concert Laurent de Ceuninck (Milan, Tashagen, Henze, Hummel, Seiber); puis «Mystère épais et magie profonde», spectacle d'Abdul Alafrez.

Programmes radio de samedi

| La Première | Espace 2 | Suisse alémanique |
|---|--|--|
| 9.05 Décalage horaire. 11.05 Le kiosque à musique, en direct de Miège/VS. 12.30 Journal de midi. 13.00 Bazar du samedi. 14.05 La courte échelle: de retour de RDA. 15.05 Superparade. 16.15 Quatre à quatre. 17.05 Aux ordres du chef. 18.00 Journal du soir. 18.15 Journal des sports. 18.30 Samedi soir. 19.05 La route du samedi. 22.30 Les cacahuètes salées. 0.05 Couleur 3. | 9.05 L'art choral: Joseph Haydn et sa musique. 10.05 Samedi musique. 12.30 Coulisses... 14.05 Provinces; promenade et musique aux champs. 16.05 Nos patois. 17.05 JazzZ: actualités et scènes romandes. 18.05 Dis-moi demain. 18.50 Correo español. 19.20 Per i lavoratori italiani. 19.50 Novitads. 20.05 A l'opéra: Le prince Igor, d'A. Borodine. 22.45 Plein feu. 0.05 Notturmo. | 8.00 Journal du matin. 9.00 Palette. 11.30 La revue du samedi. 12.00 Samedi-midi. 12.30 Journal. 12.45 Zyltipe. 13.30 Il y a 50 ans. 14.00 Musiciens suisses. 15.00 Journal de la musique populaire. 16.00 Spielplatz. 17.00 Welle eins. 18.00 Journal régional. 18.30 Journal du soir. 19.15 Musique et sport. 20.10 The best of Sprungbrett. 23.00 Bernhard Apero. 24.00 Club de nuit. |

Programmes radio de dimanche

| La Première | Espace 2 | Suisse alémanique |
|--|---|--|
| 9.10 Les croissants sont meilleurs le dimanche. 10.00 Les rois du vert de gris. 11.05 5 sur 7. 12.05 Label suisse. 12.30 Journal de midi. 12.40 Tribune de première. 13.00 Scooter. 16.05 L'abécédaire. 17.05 Votre disque préféré. 18.00 Journal du soir. 18.15 Journal des sports. 18.45 Votre disque préféré. 20.05 Du côté de la vie. 22.25 Reprise Tribune de première. 0.05 Couleur 3. | 9.10 Messe du Christ-Roi. 10.05 Culte transmis de Neuchâtel. 11.05 L'éternel présent. 11.45 Disque en lice. 14.05 Concerts d'ici et d'ailleurs. 15.40 Correspondances. 17.05 L'heure musicale. 19.00 Méridiens: à la rencontre des civilisations. 19.50 Novitads. 20.05 Boulevard du théâtre: Lorenzaccio, d'A. de Musset. 22.30 Création radiophonique. 0.05 Notturmo. | 10.00 En personne. 11.00 Musique de divertissement. 11.30 Politique internationale. 12.00 Dimanche midi. 12.30 Journal de midi et sport. 13.30 Le coin du dialecte. 14.00 Arena. 15.05 Sport et musique. 18.00 Welle eins. 18.45 Parade des disques. 19.45 Entretien. 20.00 Doppelpunkt. 21.30 Bumerang. 22.00 Chansons vor Mitternacht. 24.00 Club de nuit. |

| Fréquence Jura | Radio Jura bernois | RTN-2001 | France musique | Fréquence Jura | RTN-2001 |
|---|---|--|--|---|---|
| 8.10 D'une heure à l'autre. 8.30 Revue de presse. 8.45 Lettre ouverte. 9.00 Samedi d'être avec vous. 9.10 L'info en bref. 9.15 Sélection TV. 10.00 Le joker. 11.00 L'info en bref. 11.05 Le joker (suite). 12.15 Info JU. 12.30 RSR 1. 18.00 Info RSR 1. 18.30 Info JU. 18.45 Sport et musique. 19.30 Tilt. 21.00 Couleur 3 ou reportage sportif. 23.00 Info sport. 23.05 Bal du samedi soir. | 10.30 Les dédicaces. 11.30 Mémento sportif. 12.00 Commentaire boursier. 12.30 Midi première. 12.45 Activités villageoises. 13.00 La bonn'occasse. 13.30 Tour de Suisse. 14.30 Gag à gogo. 15.30 Disco box; résultats du match TGV 87-Chênois (volleyball). 17.30 Football: NE Xamax-Wettingen. 18.00 Hockey: Corgémont - Saint-Imier; Tramelan-Le Locle; Berne-Ajoie. | 6.00 Informations SSR. 6.10 Clin d'œil. 7.00 Informations SSR. 8.00 Informations SSR. 9.00 Magazine du football. 10.00 Auto-moto 2001. 11.00 Samedi relax. 12.30 Informations SSR. 14.00 Transmusique. 15.00 Clin d'œil. 16.00 Citylights. 18.00 Informations SSR. 18.30 Journal SSR. 19 h 30 Restons sportifs. 24.00 Couleur 3. | 2.00 Les nuits de France musique. 7.02 Concert promenade; musique viennoise et musique légère. 9.07 Cantate - Musiques sacrées. 10.30 L'école buissonnière. 12.00 Concert. 13.00 Avis aux amateurs. 14.02 Fidèlement votre. 17.00 Comment l'entendez-vous? 19.00 Jazz vivant. 20.05 Avant-concert. 20.30 Concert. 23.05 Climats; musiques traditionnelles. 0.30 Archives dans la nuit. | 6.00 Radio suisse romande 1. 8.10 Bonjour Fréquence Jura. 8.15 Les dédicaces avec Jean-René, Vicky, Corinne, Angela, Maryse. 9.00 Radio suisse romande 1. 9.10 Les dédicaces (suite). 11.00 L'information en bref. 11.05 L'apéro. 12.15 Journal Fréquence Jura. 12.30 Radio suisse romande 1. 18.45 Informations jurassiennes. 19.15 Journal des sports. 20.00 Couleur 3. | 8.00 Contre toute attente. 9.00 Informations SSR. 9.10 Jazz cocktail. 11.00 Odyssée du rire. 12.30 Informations SSR. 13.00 Fanfares ou accordéon. 14.00 Pudding ou camembert. 16.00 Musical Paradise. 18.00 Informations SSR. 18.15 Journal des sports. 18.30 Journal régional. 18.45 Au bon vieux temps du Rock and roll. 20.00 Le sud de l'Europe. 24.00 Couleur 3. |

Le cri de l'enfant

Travailleur à dix ans:
la BD en lutte contre l'enfance exploitée

Pas de gag mortifère de Pierre Tombal, cette semaine. Car dès aujourd'hui et pendant douze week-ends consécutifs, la page de bande dessinée de L'Impartial s'ouvre à une toute autre histoire: l'histoire vraie de Shabbir, un enfant de l'Uttarpradesh, dans le nord-est de l'Inde, forcé comme beaucoup (trop) d'autres à travailler pour survivre de misère. Publier ces planches, c'est ainsi un (petit) geste pour faire connaître un peu d'une réalité universelle, celle de tous ces *Travailleurs à 10 ans* qui œuvrent dans l'indifférence.

L'an dernier, à même époque, nous avons publié ici-même quelques planches primées lors du concours sur les Réfugiés, organisé par la MJC Saint-Gervais, le Centre Marignac et la librairie Papier Gras de Genève: regard-miroir d'un jeune dessinateur non-professionnel sur notre pays et notre attitude face

à la nébuleuse de l'exil. Ces parutions particulières avaient semble-t-il intéressé les lecteurs, et permis de faire - par le biais de la bande dessinée - un acte plus «politique» que de divertissement.

CHRONIQUE DE

FRÉDÉRIC MAIRE

ENFANCE EXPLOITÉE

Cette année, c'est à l'initiative de la Déclaration de Berne, en Suisse, que nous faisons paraître ce *Tapis pas si magique de Shabbir*. Ce court récit venu du nord-est de l'Inde, signé par le scénariste Subhadra Sen Gupta et le dessinateur Tapas Guha, est tiré d'un album intitulé *Travailleurs à 10 ans*, édité grâce à l'étroite collaboration d'organisations européennes et asiatiques préoccupées par l'exploitation de l'enfance.

Cet ouvrage, sur lequel nous reviendrons ultérieurement, regroupe trois histoires qui, toutes, inspirées de faits réels, décrivent la vie d'enfants travailleurs en Asie: Tini, en Indonésie, qui peine dans les odeurs de l'industrie du tabac; José, aux Philippines, qui doit dès l'âge de huit ans couper la canne à sucre pour survivre; et enfin Shabbir, en Inde, contraint de tisser des tapis pour obtenir, comme cent mille autres enfants de la région de Bénarès, de quoi manger.

Trois témoignages parmi des millions d'autres cas réels; trois nouvelles pour tenter de briser le mur du silence qui tend à entourer le sort des enfants travailleurs.

TÉMOIGNER ET AGIR

Plusieurs organisations dans le monde tentent ainsi de se battre pour éviter que plus d'un enfant



Travailleurs à dix ans

Le tapis pas si magique de Shabbir

Les enfants tisserands en Inde

Scénario:
Subhadra Sen Gupta

Dessin:
Tapas Guha

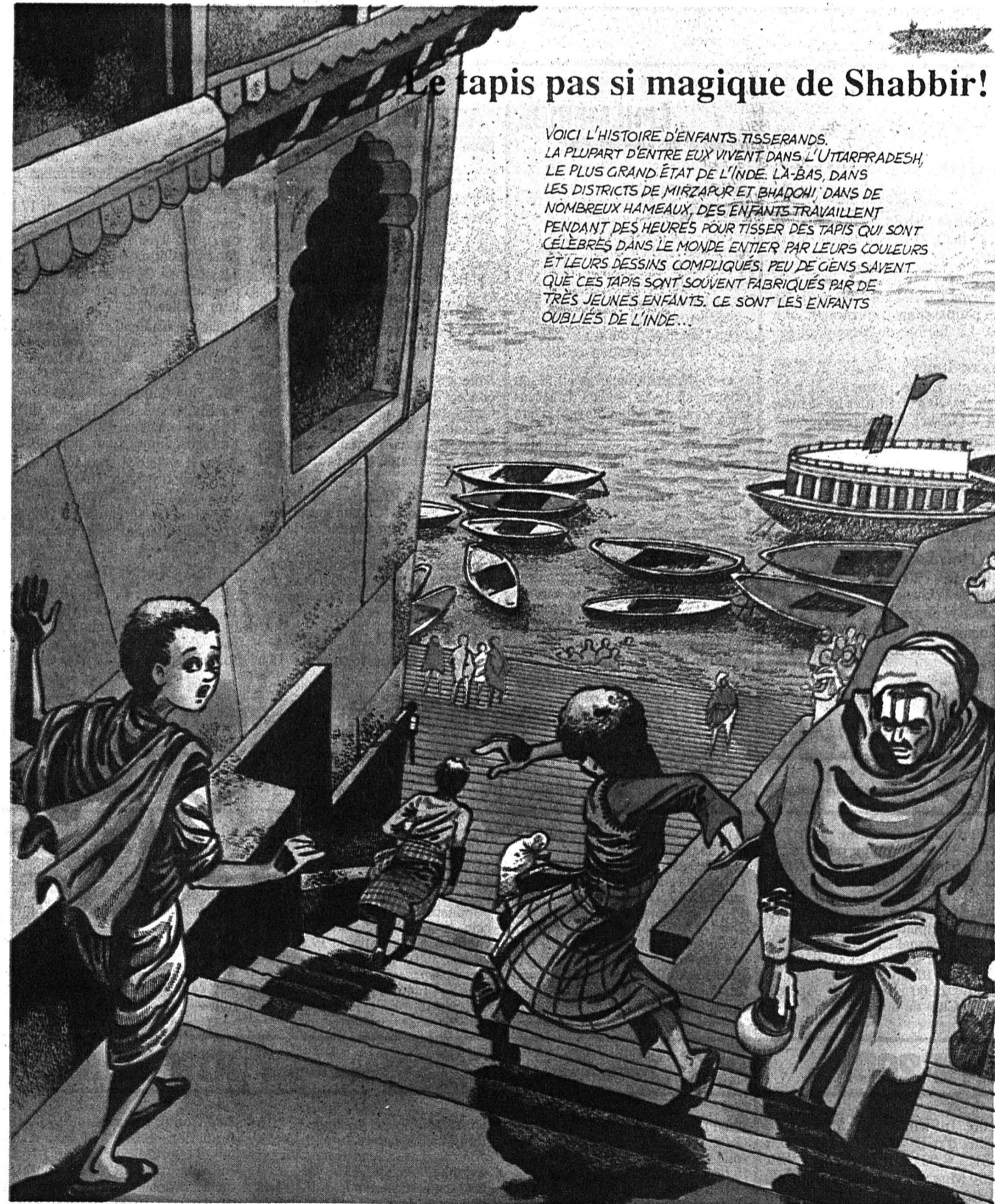

Le tapis pas si magique de Shabbir!

VOICI L'HISTOIRE D'ENFANTS TISSERANDS. LA PLUPART D'ENTRE EUX VIVENT DANS L'UTTARPRADESH, LE PLUS GRAND ÉTAT DE L'INDE. LÀ-BAS, DANS LES DISTRICTS DE MIRZAPUR ET BHADOLI, DANS DE NOMBREUX HAMEAUX, DES ENFANTS TRAVAILLENT PENDANT DES HEURES POUR TISSER DES TAPIS QUI SONT CÉLÈBRES DANS LE MONDE ENTIER PAR LEURS COULEURS ET LEURS DESSINS COMPLIQUÉS. PEU DE GENS SAVENT QUE CES TAPIS SONT SOUVENT FABRIQUÉS PAR DE TRÈS JEUNES ENFANTS. CE SONT LES ENFANTS OUBLIÉS DE L'INDE...

sur deux soit empêché d'aller à l'école, que les gouvernements, les employeurs et même les parents ferment les yeux sur cette situation. Un des moyens de lutte passe par la conscientisation du problème, autant dans les pays occidentaux que dans les pays directement concernés. C'est pourquoi, sous la coordination de Child Workers in Asia (Thaïlande), les associations Gabriela (Philippines), Target, (Inde) et Samin (Indonésie) ont demandé à des auteurs de bande dessinée du cru de retracer - après enquête - ces réalités-là, pour pouvoir les diffuser à la fois à l'intérieur du pays concerné et dans le monde entier.

En Europe, ce sont alors le Gruppo Abele (Italie), Magasins du monde Oxfam (Belgique), Orcades (France), la Société anti-esclavagiste (Angleterre) et la Déclaration de Berne (Suisse) qui se sont chargés de la promotion de ces ouvrages. Une partie des recettes provenant de la vente de l'album, ainsi que l'intégralité des droits d'auteurs perçus lors de la publication de ces planches par un journal (comme ici), seront alors reversées aux organisations asiatiques pour permettre le tirage et la diffusion de ces albums dans leurs nations d'origines.

PARLER ET FAIRE PARLER

Un cri: c'est comme cela qu'il faut entendre cette opération. Un cri qui, pour une fois a des chances d'être entendu.

Parce que la bande dessinée est probablement - de tous les outils de pédagogie et de communication - le plus universel et le plus simple à utiliser. Un album circule vite et facilement, même sous le manteau; un album qui tient à la fois du tract et du miroir, reflet d'une réalité pour les personnes concernées,

images d'un monde méconnu pour les autres.

Partout, même s'ils n'ont pas la télévision, la radio, même s'il ne savent pas lire, les enfants pourront regarder leurs frères d'ici et d'ailleurs travailler et souffrir; ils pourront ainsi, peut-être, commencer à réagir, à s'organiser, à protester, à combattre. Publier ces quelques planches est pour nous, en plus de l'aide financière que cela apporte aux auteurs et aux diffuseurs, une façon de porter un cri un peu plus loin.

PRENDRE POSITION

À l'heure où des nébuleuses très catholiques, très intégristes et très politiques font main basse sur les grands éditeurs, tuent *Pilote*, insinuent des relents d'Ordre nouveau et prouvent, s'il en était encore besoin, que la bande dessinée est aujourd'hui une énorme industrie et un très puissant moyen de communication (voire de propagande) idéologique, nous ne voulons pas rester les bras ballants, faisant mine innocente de croire que ce 9^o art n'est qu'un divertissement infantile pour bambins sous-culturés.

En aidant certains à porter ce cri *humanitaire* un peu plus loin, nous choisissons de dire que la BD peut elle aussi aider à rapprocher les peuples et à combattre toutes les formes d'oppression. En, n'en déplaisent à certains, nous faisons là un acte plus *politique* qu'*artistique*. Mais cela est un choix, assumé, et conséquent avec une vision de la bande dessinée comme un art adulte chargé de sens.

● *Tini, José, Shabbir: Travailleurs à dix ans*, 48 pages, Fr. 13.-, édité en Suisse par la Déclaration de Berne (Case postale 81, 1000 Lausanne 9, tél. 021/24.53.17) et Terre des Hommes section Genève.

PHYLACTÈRES

L'horrorscope 1989

Comme vous le savez sans doute, depuis janvier et jusqu'à décembre, nous publions chaque mois un des petits monstres crayonnés par Franquin et présentés par Delporte, horoscope hideux et mensuel tout droit issu d'une improbable Astrologie monstrologique de chez Dupuis. En voici un dernier pour l'automne, en attendant les frimas de l'hiver et l'achèvement définitif de cette bien charmante publication.

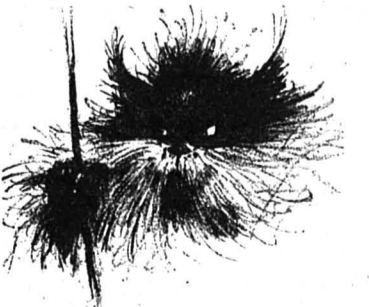

NOVEMBRE: Jonchet
Signe d'argent. Bon marché dedans.

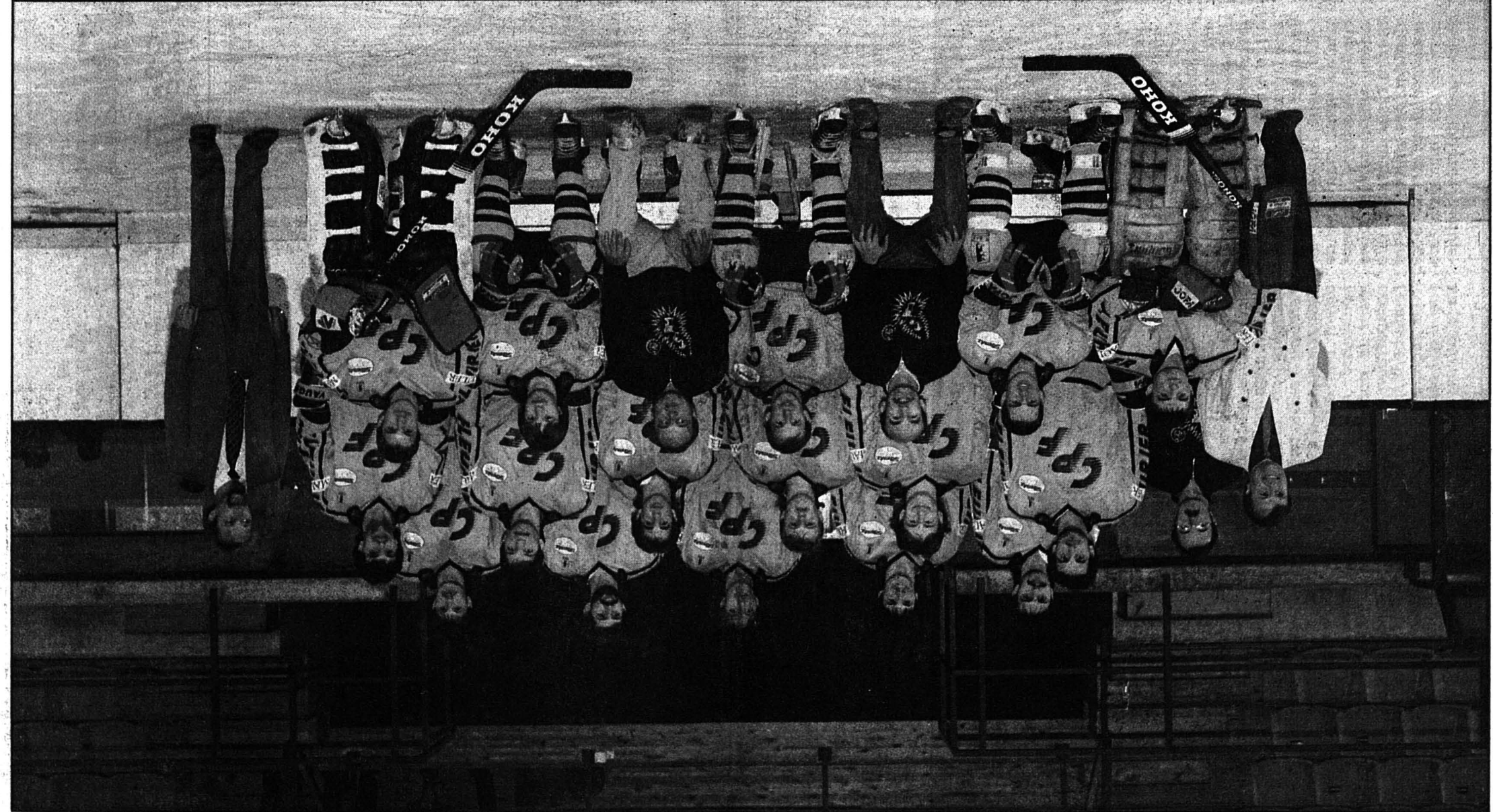

(Schneider)

Le CP Fleurier 1989 - 1990

1er rang assis de gauche à droite: J.-Michel Rouiller, Didier Jeanneret, Philippe Jeannin (entraîneur), Philippe Pluquet (capitaine), Bernard Stalder (entraîneur gardien), Pascal Magnin, Stéphane Aebly.
 2e rang debout de gauche à droite: Patrice Jeanneret (responsable), G.-André Vuille (matériel), Ruben Giambonini, Jérôme Jeanmin, Serge Vollet, Maxime Lapointe, P.-Yves Diethlin, J.-Michel Courvoisier, Philippe Cattin (responsable).
 3e rang debout de gauche à droite: Yan Colo, Michel Weissbrodt, Thierry Humel, Pascal Aebly, Alain Jeannin.



Le magazine sportif de l'Impartial

Sommaire

- Golf: bilan de l'année page 3
- Olympisme: bientôt Albertville pages 4 et 5
- Judo: Saint-Imier en LNB page 8
- Football: tous les qualifiés pages 10 et 11

C'est complet

Les 24 qualifiés pour le Mondiale sont connus

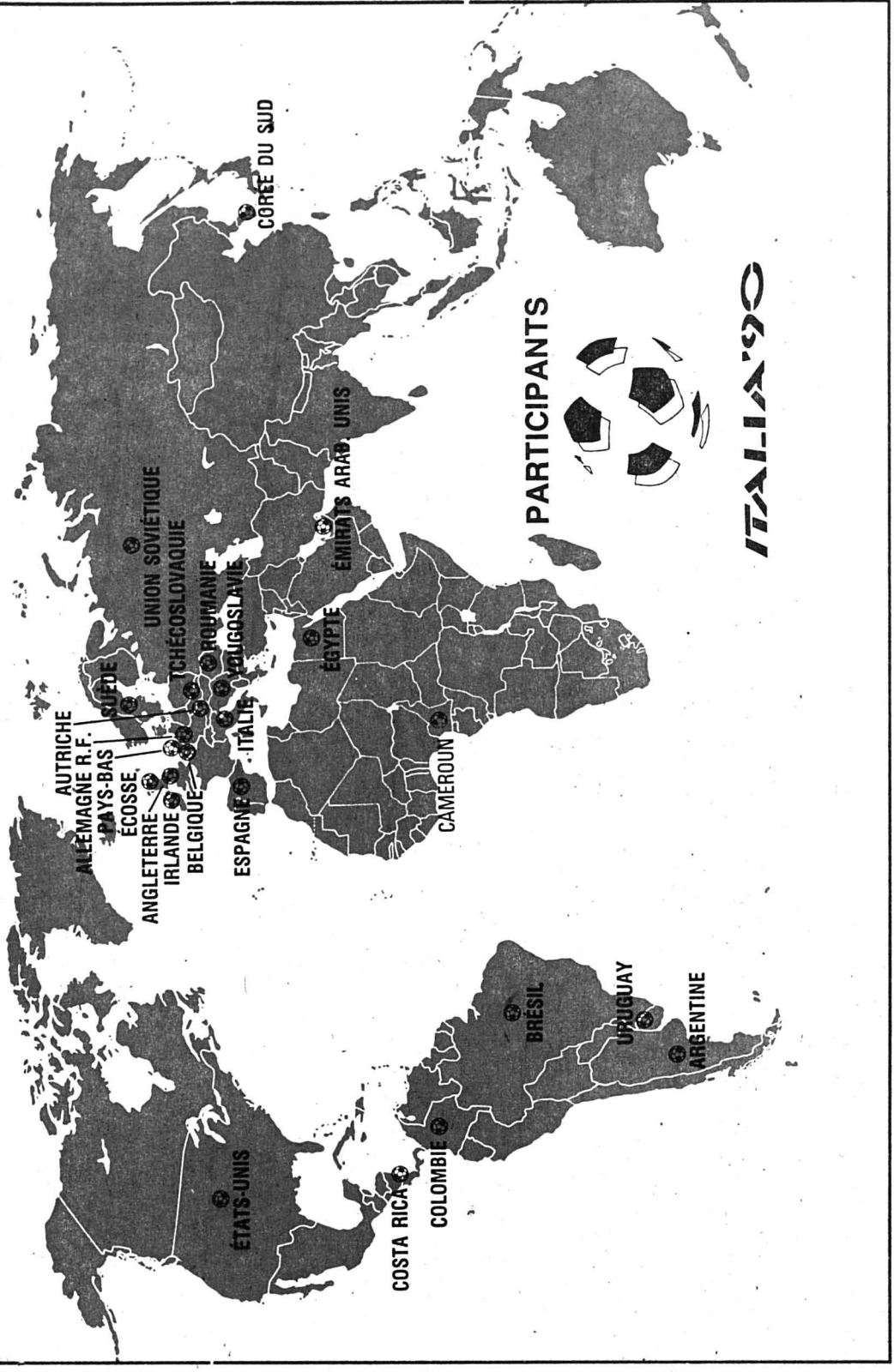



Rendez-vous de la semaine

| | | | | | |
|-----------------------------|---|---|--------------------------|---------------------------|---------------------------|
| Samedi 25 novembre | TSR 22.35 Fans de sport. | TF1 23.15 Formule sport. | A2 14.50 Sports passion. | FR3 14.30 Sports-Loisirs. | 23.50 Sports 3. |
| Dimanche 26 novembre | TSR 18.30 Fans de sport. Ski alpin. Coupe du monde, spécial messieurs, 2e manche. En direct de Park City. | TF1 11.30 Auto-Moto. | A2 18.00 Téléfoot. | FR3 18.25 Stade 2 | FR3 14.50 Sports-Loisirs. |
| Lundi 27 novembre | FR3 23.55 Golf. Greens de nuit. | TSR 23.00 Fans de sports. Hockey sur glace. | | | |
| Mardi 28 novembre | TSR 23.00 Fans de sports. Hockey sur glace. | | | | |
| Jeudi 30 novembre | TSR 23.00 Fans de sport. | | | | |

DROIT AU BUT

Ce fric qui tue...

La France du football a tourné la boucle! A Marseille, Bernard Tapie s'est engagé dans une escalade des prix qui, si elle lui apporte certaines satisfactions, pourrait être fatale au football français.

Autour du premier but des «Bleus» à l'occasion de sa cinquième sélection, samedi dernier contre Chypre, Didier Deschamps a mis le cap sur la Canarie. Il est vrai qu'il est difficile de résister aux offres de Tapie (on parle d'un salaire mensuel de plus de 60 000 francs suisses)...

Or, la France traverse une période noire, quoi qu'en dise son sélectionneur Michel Platini. Et il apparaît difficile de bâtir une équipe nationale autour de joueurs qui sont confrontés à une rude concurrence au sein même de leurs clubs.

Les centres de formation français n'ont pas abouti au résultat escompté. Parallèlement, la France ne s'impose plus — et de loin — au niveau international.

Quel remède? Difficile d'apporter une réponse à cette interrogation. Mais on doute fortement que la «manière Tapie» contribue à un éventuel redressement français.

Presque dans le même temps où la France obtenait un succès aussi logique qu'inutile contre Chypre, une petite équipe de troisième ligue «s'offrait» un favori de deuxième ligue en quarts de finale de la Coupe neuchâteloise. Hauterive récoltait là les fruits d'un travail à long terme et d'une saine politique.

Bien sûr, la comparaison peut paraître audacieuse. Il n'empêche que les ligues inférieures suisses, à l'image du football français, sont engagées dans un engrenage dont elles auront de la peine à s'extraire.

On pense «fric», on parle «fric» et le football, souvent passé au second plan des préoccupations des dirigeants.

Dans ce contexte, le succès d'Hauterive amène une bouffée de fraîcheur dans le football neuchâtelois.

Cette bouffée de fraîcheur peut-elle encore survenir en France? Et, partant, sauver son football?

Compte tenu de l'évolution observée ces derniers jours, il est permis d'en douter...

Renaud TSCHOUMY



Pirmin Zurbriggen (à gauche) et Marc Girardelli: un nouveau «mano a mano» cette saison. (AP)

Le plan de tir est là

Le 52e Tir fédéral à Winterthour

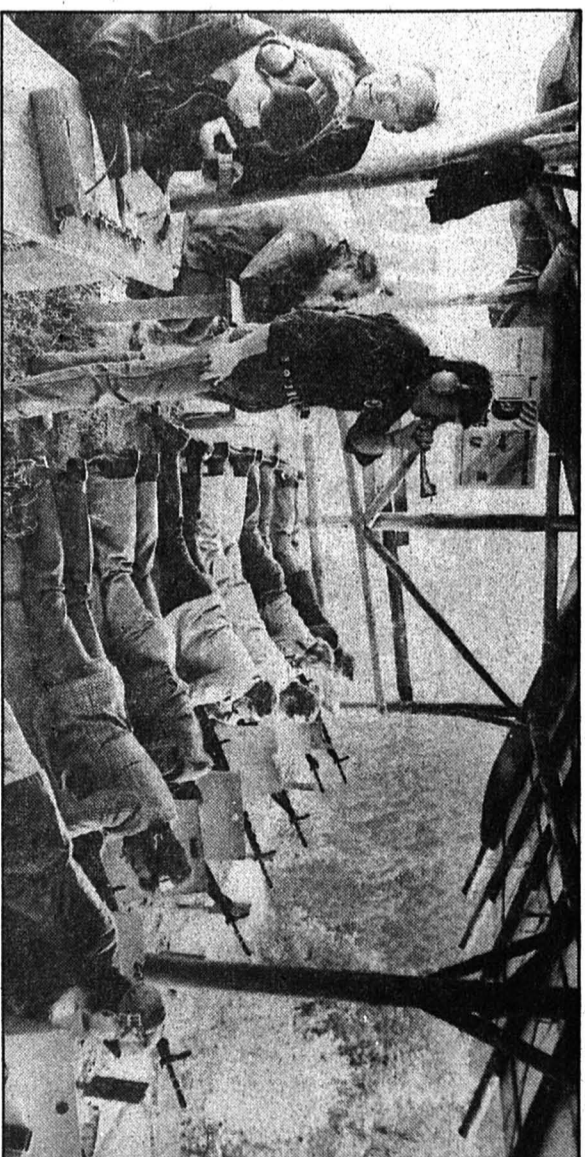

Du 13 au 29 juillet 1990, plus de 80 000 tireurs sont attendus à Winterthour.

(Wrdler-a)

Un grand cortège aura lieu samedi 21 juillet 1990 dans le cadre de la journée officielle. A part cela le programme comporte une série d'autres manifestations spéciales qui se dérouleront pendant la durée de la fête à côtés des tirs:

Vendredi 13 juillet: tir d'ouverture 300 m (Winterthour) et 50 m (Uster).

Samedi 14 juillet: journée des universitaires (Luckhau- place «Ohrbühl»).

Lundi 16 juillet: journée de la presse (Winterthour).

Mardi 17 juillet: réception du drapeau central (Winterthour).

Jeu 19 juillet: journée régionale Nord-ouest de la Suisse/Berne (Winterthour).

Vendredi 20 juillet: journée des Suisses de l'étranger (Dübendorf) et Journée régionale Est de la Suisse/Tessin (Winterthour).

Lundi 23 juillet: journée régionale Suisse centrale (Uster).

Mardi 24 juillet: journée régionale est de la Suisse/Zürich (Winterthour).

Mercredi 25 juillet: journée des jeunes tireurs.

Dimanche 29 juillet: journée de match fédéral et concours des rois du tir 300/50/25 mètres (Winterthour).

Samedi 22 septembre: distribution des prix (Winterthour). (comm)

CHIFFRON PRESSE

Artiste professionnel

Le sport de compétition, ce n'est plus du sport. C'est du spectacle. Produit et joué par des sportifs qui ne sont plus des sportifs mais des artistes(?).

On ne sert plus à rien de s'énerver quand on évoque le salaire versé à ces gens puisqu'ils n'ont rien de gé-néral pas grand chose à redire à ce qui est versé à un chanteur qui marche ou à une actrice qui agglutine les spectateurs grâce à son seul nom écrit sur le générique.

C'est pour cela qu'il est utile de faire le ménage une fois pour toutes. Pour que cesse cette divinerie hypoco-rite qui veut que l'Etat participe d'une manière ou d'une

autre à l'éclosion de telle ou telle carrière de skieur, de footballeur, voire de hockeyeur.

Il serait décent que les clubs deviennent des usines rentables qui s'occupent eux-mêmes, du début à la fin, du parcours d'un p'tit jeune qui a tout pour devenir le meilleur et décrocher le salaire salarial de la star locale ou nationale.

On peut imaginer un championnat national de football «privé», vraiment au vrai sens du terme, qui ne mettrait sur le gazon que des équipes prêtes à être spectaculaires, prêtes à se donner un maximum de peine pour mériter le dépla-

cement d'une foule com-pacte d'admirateurs.

Mais les clubs de football ne sont-ils pas d'ores et déjà des entreprises purement privées? Pas au sens perfor-mance du terme en tous les cas.

Et le dynamisme, l'attrait qu'il suscite, n'est et de loin pas le maître mot des entrepreneurs en la matière. Parce qu'il existe un faux air d'amateurisme, d'esprit soi-disant bon enfant qui tue gentiment mais ridiculise ment la notion même de compétition et, partant, de rendement sportif.

Le monde du spectacle (celui qui cartonne à coups de dizaines de milliers de

spectateurs) est sans pitié pour les demi-dons et les espoirs pleins de promesses qui le demeurent jusqu'à la maison de retraite. Les artistes ne le sont pas longtemps s'ils ne donnent pas leur âme avec.

Les artistes du sport spectaculaire helvétiques n'ont encore rien du tout compris à cela, vagues artisans timides et gauches qui ne font qu'empocher et jouent aux divas effarouchées des

qu'ils signent un contrat dans une formation de prestige. Ex.: Servette pour le foot, l'équipe nationale de hockey pour le hockey.

Ingrid

Un contrôle à revoir

Le TCS favorable pour une nouvelle réglementation

Tous les véhicules à moteur et remorques immatriculés doivent être soumis à un contrôle périodique officiel. Dans la pratique, force est toutefois de constater que la plupart des cantons semblent dépassés par les événements. Aussi le Touring Club Suisse (TCS) propose-t-il au Conseil fédéral d'adopter une nouvelle réglementation des intervalles entre les contrôles, afin de mieux satisfaire aux exigences de la protection de l'environnement et des consommateurs.

La législation actuelle prévoit un contrôle des véhicules tous les trois ans. En cas de changement de propriétaire, le véhicule doit en outre être soumis à une nouvelle expertise si le dernier contrôle remonte à plus d'une année. Aujourd'hui, le problème réside dans l'application de ces dispositions. En effet, les services cantonaux des automobiles, à qui il incombe d'effectuer ces contrôles, sont à tel point surchargés que certains affichent souvent un retard pouvant aller jusqu'à quatre ans pour les voitures de tourisme.

L'Association des services des automobiles (ASA) a donc proposé une nouvelle réglementation des intervalles entre les contrôles périodiques des véhicules routiers. L'ASA estime que le premier contrôle devrait avoir lieu quatre ans après la première mise en service, pour être répété ensuite tous les deux ans. En cas de changement de propriétaire,

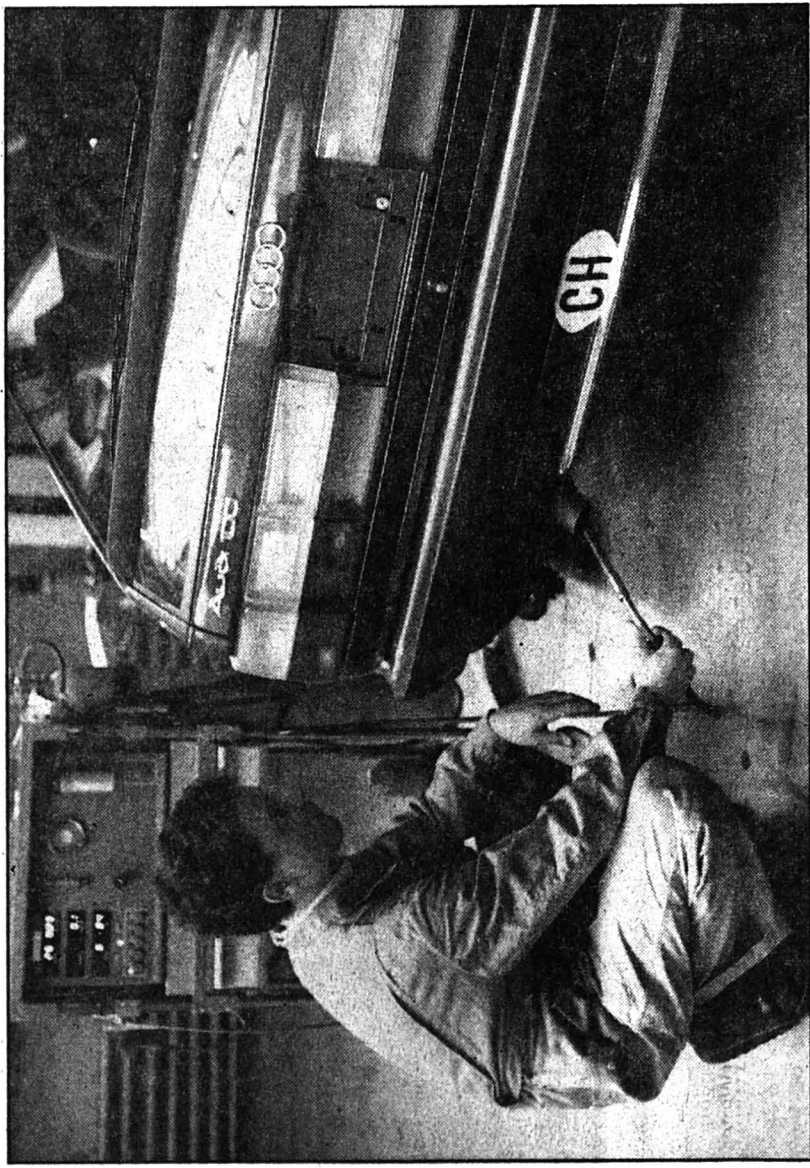

Le contrôle périodique officiel: une première après 4 ans.

L'ASA ne prévoit une nouvelle expertise que si la première mise en circulation remonte à plus de quatre ans et le dernier contrôle à plus d'une année.

Le TCS est favorable à une nouvelle réglementation des intervalles entre les contrôles. La prolongation à quatre ans du délai pour le premier contrôle périodique peut être justifiée par la sécurité accrue des nouveaux véhicules et de leur grande résistance à la corrosion. Par contre, les intervalles de deux ans pour les contrôles suivants sont moins aisés à comprendre.

Pour des raisons de sécurité et de protection des consommateurs, le TCS n'approuve pas non plus la proposition de l'ASA qui veut qu'en cas de changement de propriétaire, aucune nouvelle expertise ne soit effectuée pendant les quatre années suivant la première mise en circulation.

La «formule magique»

Sur la base de ses propres expériences, le TCS propose que le premier contrôle périodique soit effectué après quatre ans, le

deuxième après trois ans et les suivants tous les deux ans. Principalement pour des raisons de sécurité, le TCS souhaite le maintien de la réglementation actuelle en cas de changement de propriétaire, qui exige une nouvelle expertise si le dernier

Optimisme pour 1990

Comité du Salon de l'auto

Réuni pour sa séance d'automne, le comité du Salon international de l'automobile de Genève a approuvé avec satisfaction les comptes concernant les deux manifestations de 1989, Transpublic et le 59e Salon de l'auto, qui ont toutes deux connu une affluence record.

Le comité a par ailleurs élu 4 nouveaux membres: trois directeurs généraux au sein de leur entreprise, MM. Heinz Haberzeth (Ford Suisse), Bernard Morin (Citroën Suisse) et Hans Hisler (Daf Truck AG), ainsi que le président de l'USIC, M. Joseph Käppeli.

Une décision importante a été prise lors de cette séance: à par-

(sp)

Une tradition bien établie

La Coupe du Monde de golf

Plus que toutes les autres disciplines sportives, le golf tient farouchement à ses traditions. La Coupe du Monde, créée en 1953 alors sous le nom de Canada Cup, en est devenue une, malgré sa relative jeunesse par rapport aux quatre levées du grand chelem.

AMÉRICAINS DOMINATEURS

Un regard sur le palmarès indique une domination américaine assez nette. Les «Yankees» se sont imposés à dix-sept reprises, grâce à leurs stars du passé et du présent.

Ben Hogan, Sam Snead, Arnold Palmer, Jack Nicklaus, Lee Trevino, Johnny Miller, tous ces golfeurs légendaires ont rattrapé la Coupe dans leur pays. L'an dernier, le duo formé de Ben Crenshaw et Mark McCumber avait lui aussi poursuivi la belle série américaine.

McCumber avouait que cette victoire lui tenait particulière-



ment à cœur. Lorsque j'étais enfant, je regardais les matchs de Coupe du Monde à la TV et je rêvais de la disputer un jour. Ce rêve s'est réalisé de la plus belle des manières.

par Laurent WIRZ

Par contre, le week-end dernier à Marbella, le trophée a quitté les Etats-Unis: Paul Azinger et Mark McCumber n'ont pu faire mieux que troisièmes. La victoire est revenue, entre deux averses (on n'a joué que deux des quatre tours prévus) à l'Australie, qui alignait Peter Fowler et Wayne Grady.

Malgré l'avantage du terrain, l'Espagne (team Olazabal - Canizares) a dû se contenter du second rang.

LA FORMULE

La compétition se déroule de la manière suivante: chaque joueur dispute quatre parcours de 18 trous, et on additionne les totaux pour avoir le résultat de tel ou tel pays.

En plus de la Coupe du Monde proprement dite, on décerne «l'International trophy» au joueur qui rend la meilleure carte à l'issue des quatre jours.

ET LES SUISSES

Le golf helvétique n'occupe pas une place prépondérante dans l'échelle des valeurs des greens. Pourtant, la Suisse participe régulièrement à la compétition, avec des résultats plutôt modestes, il faut bien l'avouer.

Cette année, notre pays a réajusté son meilleur classement de tous les temps en prenant la 19e place (sur 32 participants).

Le génial Sud-Africain Gary Player a inscrit son nom au palmarès de toutes les plus grandes épreuves. (AP)

Nos représentants en Espagne se nommaient Karim Baradie (28 ans), bien connu dans la région neuchâteloise, et le prometteur Tessinois Paolo Quirici (22 ans), dont personne n'a oublié le fabuleux Ebel European Masters (4e rang final!).

S'il confirme sa progression, Quirici pourrait bien servir de locomotive au golf suisse, à l'instar de Bernhard Langer en RFA. L. W.

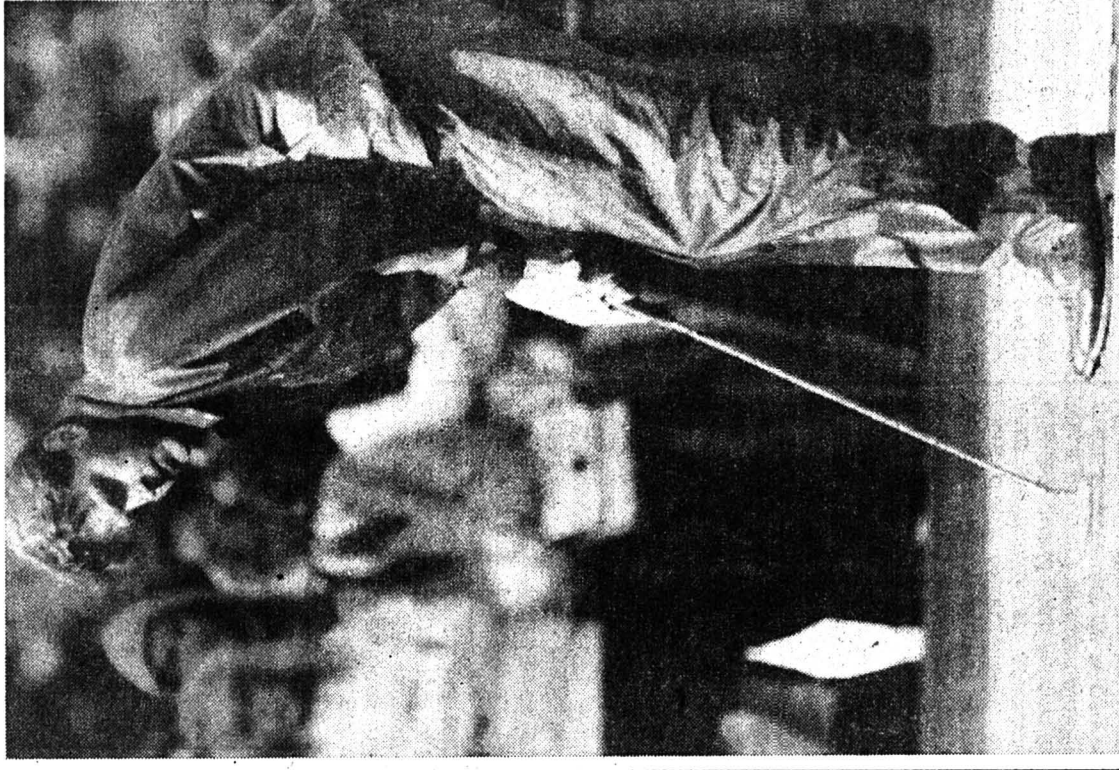

Paolo Quirici: un rôle de leader à jouer. (AP)

Avec vous dans l'action

SPORT hebdo

L'opération Albertville est lancée

Dans 26 mois, les Jeux olympiques d'hiver

L'organigramme est complet, le travail bat son plein, bulldozers, bétonneuses, maçons et techniciens s'affairent. Dans un peu plus de deux ans, Albertville et la Savoie accueilleront les Jeux olympiques d'hiver. Mais, pour toute la région, les Jeux ont déjà commencé. Dans chaque vallée, dans chaque commune, on prépare les pistes, on construit les installations, on peaufine l'organisation.

De son côté, la Suisse n'est pas demeurée inactive. Une telle manifestation exige une longue préparation afin que rien ne soit laissé au hasard et que les athlètes ne connaissent aucun problème d'intendance durant cette quinzaine.

UN «BASKETTEUR»

Pour ce faire, une mission olympique a été constituée (en fait, elles sont deux, l'une s'occupant des Jeux d'été, l'autre de ceux d'hiver). Président de la mission chargée d'organiser l'expédition suisse aux Jeux d'hiver, un Romand, Michel Roullier.

Ancien président de la Fédération suisse de basket, actuel président de la Commission des compétitions nationales de la FSBA, vice-président du Comité olympique suisse, membre de la FIBA (Fédération internationale de basket), ce Fribourgeois pure souche a déjà conduit la mission olympique suisse à Calgary. Expérience qui s'est révélée fructueuse, puisque aucun incident notable n'a émaillé le séjour des Helvètes au Canada, et que la moisson de médailles fut ample. De retour de Savoie au terme d'une première prise de contact, Michel Roullier était sans doute le mieux placé pour parler de «l'opération Albertville 92».

— Il apparaît étrange que ce soit un basketteur qui tienne les rênes de l'expédition suisse aux Jeux d'hiver?

Le hasard est responsable de cette anomalie. Lorsqu'il s'est agi de nommer un chef de mission pour Calgary, le Comité olympique suisse m'a proposé la tâche non pas en tant que basketteur, mais bien pour ma connaissance des rouages du sport international. De fait, les compétences techniques sont inutiles dans le cadre de la charge qui nous a été confiée. Car il s'agit pour nous d'offrir aux athlètes les meilleures conditions possibles afin qu'ils puissent obtenir les meilleurs résultats possible. Mais nous n'avons pas à leur apprendre comment patiner ou skier.

par Jean-François DEVELEY

— Comment êtes-vous organisés?

Nous avons formé une Commission de cinq membres permanents, composée de MM. Babst (chef-adjoint), Bircher (finances), Hauser (voyage) et Steinegger (presse). Auxquels il faut ajouter l'antenne médicale, qui est dirigée par le docteur Jenouze.

Ces permanents sont chargés de toutes les démarches préliminaires, d'évaluer les besoins, dans les divers domaines, hébergement, transport, encadrement médical, puis de proposer des solutions au COS, qui décide en dernière instance.

— Votre équipe est-elle désormais complétée?

Non, nous recherchons encore un délégué, qui sera notre ambassadeur auprès du comité d'organisation (COJO). C'est

PISTES ALPINES
DES JEUX OLYMPIQUES
DE 1992

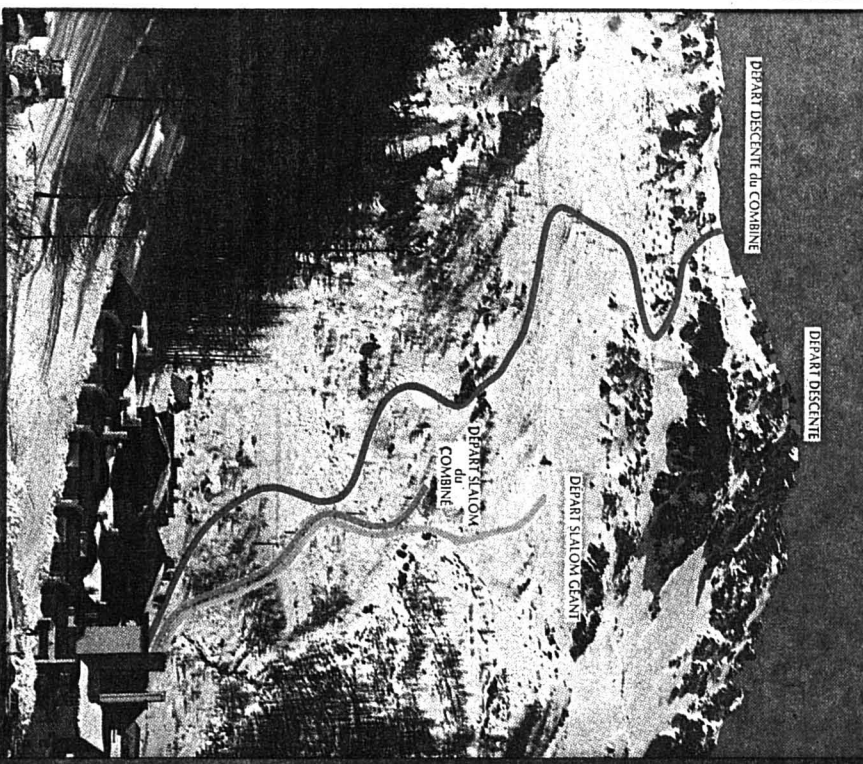

un poste très important. Car il s'agit pour nous d'être très bien informés, afin de réagir au plus vite si des contretemps surviennent.

J'ajoute que durant la période des Jeux, soit environ un mois, une dizaine de jours avant le début des compétitions, la mission est considérablement renforcée, avec un secrétariat permanent, et, surtout, au plan médical, la présence de physiothérapeutes, de médecins et de masseurs en très grand nombre.

— Qui finance tout cela?

Les repérages préliminaires, premières études, etc sont entièrement subventionnés, à hauteur de 50 000 francs, par le Sport Toto. Le budget requis pour la durée des compétitions tourne aux alentours du million de francs. A Calgary, nous avions dévisé 1 mio 200 000 francs de dépenses, et avons réalisé environ 100 000 francs d'économies.

— Quel est l'état des travaux?

Tous les chantiers sont en

avance sur les prévisions, grâce aux excellentes conditions climatiques qui ont régner cette année. Je crois qu'il n'y aura pas de problème de ce côté là, tout est parfaitement coordonné, en train de se mettre en place.

— Vous avez visité tous les sites?

L'essentiel, en tout cas. Dans certains endroits, rien n'est terminé, il s'agit de deviner ce qui va être construit. Je dois constater qu'un gros effort a été consenti au niveau du ski nordique. Le site des Saisies est vraiment magnifique, la conception choisie remarquable; les spectateurs placés dans l'enceinte d'arrivée pourront en effet voir environ un tiers du parcours, ce qui est exceptionnel.

La descente masculine, dont la conception a été confiée à Bernhard Russi, promet également d'être extraordinaire, alliant technicité et spectacle, d'autant que là aussi les spectateurs pourront assister directement à l'essentiel de la course. Je crois que nous aurons de très beaux Jeux.

J.-F. D.

Uno tout beau

Nouvelle évolution pour les Fiat Uno

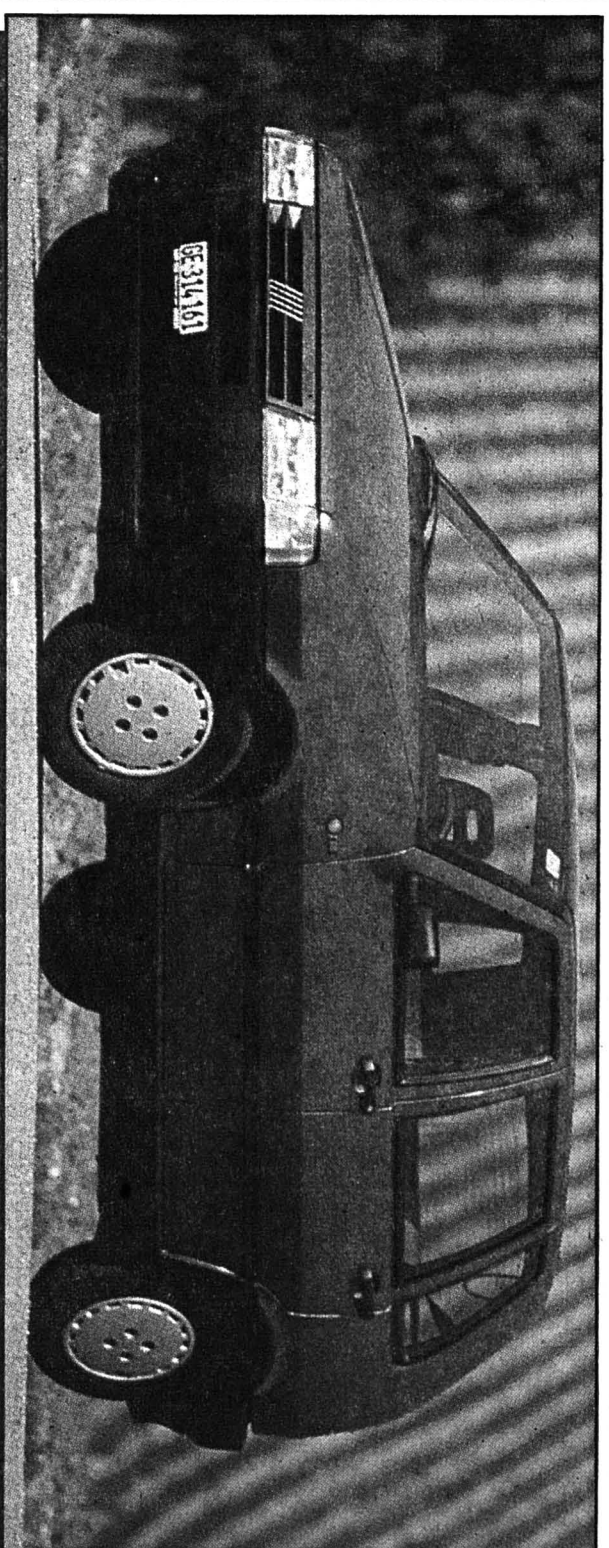

Modifier et améliorer. Tous les constructeurs automobiles sont obligés d'y passer. L'espérance de vie d'une voiture a considérablement diminué. Les progrès de la technique alliés à une forte et implacable concurrence sont venus changer les habitudes. Le groupe Fiat n'a pas attendu le dernier moment pour suivre le mouvement. Après la Crona, la Uno est parée de nouveaux atouts. Style plus moderne, aérodynamisme amélioré, habitabilité et confort accrus, les onze versions proposées couvrent tous les secteurs du segment B.

Avec, en plus, un rapport qualité-prix plus qu'intéressant (entre 12.690 et 20.550 francs), les nouvelles Uno ne manqueront pas de séduire.

par Laurent GUYOT

Sept ans après sa naissance, la voiture no 1 en Italie est appelée à trouver son second souffle. Pas moins de quatre millions de Uno ont passé des chaînes de production aux routes de

monde entier. L'évolution actuelle devrait permettre de continuer cette marche en avant.

QUE D'ENRICHISSEMENTS

En Suisse, le véhicule transalpin s'est fort bien vendu de 1983 à 1986 connaissant une progression constante (de 3.300 à 8.500). Depuis 1987, le chiffre s'est stabilisé aux alentours de 8.000 unités (1987: 8.200, 1988: 8.100). Avec l'arrivée de la Uno nouveau visage, l'objectif de Fiat Suisse SA consistera à maintenir voire à améliorer les ventes (objectif 1990: 8.200).

Deux jours d'essai sur les routes de la Ligurie et du Piémont m'ont permis de vérifier les promesses du constructeur. Commercialisée en Suisse depuis la deuxième semaine de novembre, la nouvelle Uno est venue répondre à tous les critères modernes d'une automobile. L'aérodynamisme a gagné quelques points (Cx descendu à 0,30). Les aménagements intérieurs sont développés pour répondre encore mieux à des critères esthétiques et fonctionnels.

De nouvelles motorisations ont permis d'élargir et surtout de différencier la gamme. La partie mécanique s'est, elle, sensiblement enrichie tant sur les plans des équipements que des prestations ou encore du confort.

DIESEL MAINTENU

Fiat a choisi de proposer 5 motorisations différentes en Suisse. Outre le moteur Fire 1000 i.e. déjà connu et le 1300 Turbo i.e. (une nouvelle version arrivera au cours du second semestre 1990), la Uno est devenue disponible avec deux nouveaux moteurs à injection électronique mono-point de 1372 et 1498 cm³.

Un diesel de 1928 cm³ complètera la gamme. Contrairement à de nombreux constructeurs et importateurs, le groupe transalpin est persuadé de l'avantage du diesel dans notre pays. Raison pour laquelle les ingénieurs de Turin ont développé un nouveau moteur répondant

Fiches techniques

| Modèles: 45 | 70 | 75 | Turbo | Diesel |
|----------------------------------|----------------------|----------------------|----------------------|----------------------|
| Tractions: sur les roues avant | Sur les roues avant | Sur les roues avant | Sur les roues avant | Sur les roues avant |
| Cylindrées: 1372 cm ³ | 1372 cm ³ | 1498 cm ³ | 1300 cm ³ | 1928 cm ³ |
| Puissances: 999 ch | 70 ch | 75 ch | 100 ch | 60 ch |
| Vitesse maxi: 145 km/h | 165 km/h | 170 km/h | 190 km/h | 157 km/h |
| Réservoir: 40 l | 40 l | 40 l | 46 l | 40 l |
| Freins: disques à l'avant | Disques | Disques | Tambours à l'arrière | Disques tambours |
| Poids à vide: 735 kg | 820 kg | 830 kg | 905 kg | 900 kg |
| Longueur: 364,4 cm | 364,4 cm | 364,4 cm | 364,4 cm | 364,4 cm |
| Prix: Fr. 12.690.- | 13.990.- | 16.450.- | 20.550.- | 16.400.- |

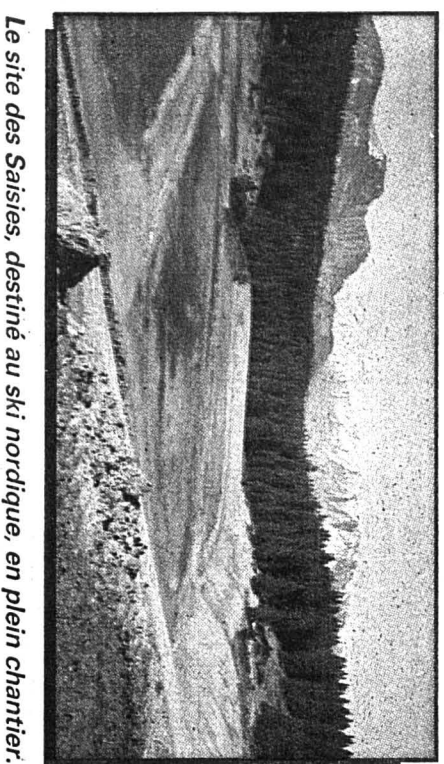

Le site des Saisies, destiné au ski nordique, en plein chantier.

L'auto aux portes de l'hiver

Prudence en fonction des circonstances

Le temps d'automne ensoleillé a contribué à chasser des esprits la venue prochaine de l'hiver. Il n'en demeure pas moins que les premières gelées nocturnes sont apparues. Les chutes de neige auront bientôt lieu à moyenne altitude. Le moment est par conséquent venu pour les automobilistes de réadapter leur véhicule pour qu'il soit prêt à affronter les rigueurs de l'hiver.

La majorité des problèmes que connaissent les autos en hiver sont provoqués par les batteries. Le fonctionnement d'une batterie dépend directement de son ancienneté et de la température extérieure. Les batteries usagées qui, en été, ont fonctionné sans problème, tombent soudainement en panne lorsqu'arrivent les premiers grands froids et qu'il faut faire démarrer le moteur.

L'expérience le montre, ces panneaux-là se rencontrent principalement lorsqu'apparaissent les premiers jours de gel. Les services de dépannage sont alors débordés et les temps d'attente qui en résultent sont très longs. C'est pourquoi les automobilistes prévoyants font contrôler leur batterie par leur garagiste et la font remplacer, avant qu'elle

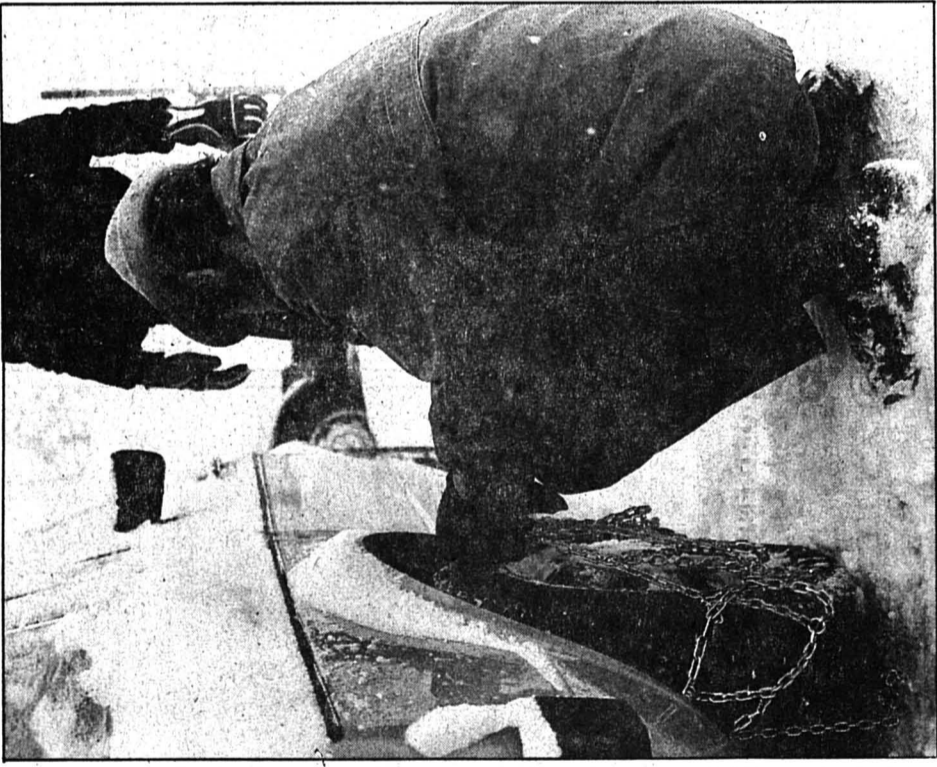

Les chaînes à neige: indispensables en certaines occasions. (Widler-a)

Le portrait des femmes au volant

La rapidité des réactions et le goût de la vitesse caractérisent l'homme au volant, la femme est attentive, raisonnable, pleine d'égrégards et prudente — cette typologie du comportement des femmes et des hommes ressort d'une enquête réalisée en Allemagne dans le cadre d'une nouvelle publication traitant de la femme au volant. Il en ressort que dans l'ensemble, un comportement au volant «typiquement féminin» présente des avantages comme le prouve notamment la statistique des accidents de la route.

Toujours selon l'enquête, les mesures de vitesse effectuées ne permettent pas de prouver que les femmes entravent la circulation parce qu'elles roulent moins vite. D'après les chiffres de l'Office fédéral allemand de la circulation routière, la vitesse moyenne sur les routes nationales (limitée à 100 km/h en Allemagne) est de 76,8 km/h pour les hommes et 76,6 km/h pour les femmes, indépendamment de l'âge de la conductrice ou du conducteur.

L'enquête constate en outre que les excès, tant de vitesse que de lenteur, sont le fief des hommes de tous âges. Com-

mentaire de la publication à ce sujet: «Les femmes conduisent de façon moins extrême, elles ne roulent ni particulièrement vite, ni trop lentement. Et comme il est bien connu que les femmes se soumettent plus facilement aux règles que les hommes, le faible pourcentage d'excès de vitesse enregistré chez les femmes traduit peut-être leur fidélité aux règles plus qu'une renonciation généralisée à la vitesse au volant».

Selon Günter Weissbrodt, économiste diplômé de l'Office fédéral allemand de la circula-

Chief de mission pour la Suisse lors des prochains Jeux olympiques d'Albertville, Michel Rouiller analyse la situation avec sérénité.

— Quels sont vos principaux soucis quant à l'infrastructure nécessaire aux athlètes suisses?
— Ils sont de deux ordres. Premièrement, l'éclatement des sites olympiques, qui sont très dispersés, couvrant plusieurs vallées, a impliqué la création d'une demi-douzaine de villages olympiques. En tant que chef de mission, cela va sans doute m'obliger à demander des moyens supplémentaires, notamment au niveau des communications. Certains villages sont distants de plus de cinquante kilomètres, il faudra absolument disposer de moyens de communication fiables et rapides, ce qui ne sera pas évident.

par Jean-François DEVELEY
D'autre part, cette dispersion des villages va nous obliger à multiplier les petites antennes médicales. Il s'agira de trouver plus de gens, car il sera impensable de faire venir les athlètes en un lieu central.
— Ce seront des bénévoles?
— Ces gens sont défrayés, à hauteur de 250 francs par jour, ce qui est donc nettement moins que ce qu'ils pourraient gagner en travaillant normalement.
— Vous parliez de deux soucis?
— L'autre problème, qui sera, à mon avis, le plus aigu, tient aux moyens de transports. J'avoue une grande crainte en ce qui concerne les Français, il existe des paramètres géographiques incontournables. Il est à craindre que les routes soient perpétuellement encombrées, entre les spectateurs et les journalistes, nous atteindrons très vite une saturation du réseau routier.

Dans ces conditions, nous devons envisager toutes les solutions imaginables, car il est de notre devoir d'éviter que les athlètes perdent leur influx dans d'incassants et longs transferts.

— On a parlé d'un camp de base en Suisse et de transporter les skieurs à Albert-



Responsable de l'organisation de l'expédition suisse à Albertville: Michel Rouiller. (Privée)

Freshner, le chef des alpins, qui est un homme de fer, même dans les discussions touchant à l'intendance...

— Quelles sont les limites imposées par le COJO?

Nous sommes en train de négocier un élargissement de l'encadrement médical. De plus, nous aurions souhaité amener comme à Calgary, notre propre flotte de véhicules. Mais les organisateurs sont très réticents face à cette demande, car ils craignent de gigantesques embouteillages s'il y a trop de véhicules.

— Après cette première visite, se dégage-t-il néanmoins une impression positive?

— Sans aucun doute. Le COJO est formé de gens compétents qui connaissent le sport, ce qui tranche heureusement avec Calgary, où nous avons souvent face à nous des businessmen. Je dois dire que l'expérience que nous avons acquise là-bas nous permet de voir les JO d'Albertville sous un angle très favorable.

Mais le bilan final sera constitué des résultats sportifs, d'une part, et de la satisfaction (ou de l'insatisfaction) des athlètes. Car tel est notre but: qu'aucun des compétiteurs ne puisse dire: j'aurais obtenu une médaille si j'avais mieux dormi, ou mieux mangé ou moins mal voyagé.

J.-F. D.

Un gros souci: les transports

L'analyse de Michel Rouiller

Il est probable que les diverses Fédérations voudront organiser des stages en Suisse. Mais les athlètes seront logés dans les villages olympiques. Le problème résidera dans leur transport sur les lieux des compétitions. Nous avons pensé à l'hélicoptère, mais nous nous heurtons à des difficultés liées à la possibilité de mauvaises conditions météorologiques et à l'encombrement des airs. Non-néanmoins, là-dessus, rien n'est décidé, nous devons encore affiner notre réflexion.

— Ce qui est effectué en collaboration avec les fédérations?

Nous avons de longues et fréquentes discussions avec les fédérations, qui ont nommé, pour chaque secteur, un chef de mission.

— Discutez-vous aussi avec les techniciens?

— Bien entendu. Mais ceux-ci et c'est très logique, ont toujours tendance à demander trop. Notre tâche est de satisfaire leurs exigences, tout en respectant le budget établi et les possibilités offertes par le COJO.

En fait, nous sommes placés entre le marteau, les désirs des athlètes, ou, plutôt, de leurs entraîneurs, et l'enclume, les limites imposées par les organisations.

Je m'attends ainsi à de très dures discussions avec Karl

Quelques dates

Ouverture des Jeux: samedi 8 février 1992
Clôture des Jeux: dimanche 23 février 1992

SKI ALPIN

| | |
|-----------------------|------------|
| Descente masculine | 9 février |
| Descente féminine | 15 février |
| Slalom géant masculin | 18 février |
| Slalom géant féminin | 19 février |
| Super-G masculin | 16 février |
| Super-G féminin | 17 février |
| Slalom masculin | 22 février |
| Slalom féminin | 20 février |

SKI NORDIQUE

Hommes

| | |
|-------------------|---------------|
| 15 kilomètres | 13-14 février |
| 30 kilomètres | 10 février |
| 50 kilomètres | 22 février |
| 4 x 10 kilomètres | 18 février |

Dames

| | |
|-----------------------------|---------------|
| 10 kilomètres | 13-14 février |
| 30 kilomètres | 21 février |
| 4 x 5 kilomètres | 17 février |
| Combiné nordique | 11-12 février |
| Combiné nordique par équipe | 17-18 février |

La clé

Comment connaître

Les sportifs italiens d'endurance se distinguent de façon répétée par des performances de pointe. Dans la plupart des cas, on trouve à l'arrière-plan de ces succès le même homme et le même principe de préparation à la compétition: Ce sont le professeur Francesco Conconi, de l'Université de Ferrare — et le moyen de établir le seuil anaérobie.

Comme exemple, mentionnons les records du monde de l'heure, du coureur cycliste Francesco Moser, établis à l'altitude de Mexico-City, les 19 et 23 janvier 1984. Le champion cycliste se prépare selon la méthode du professeur Conconi et, dans les semaines qui précéderont son exploit, il se soumet quotidiennement aux dits «tests de Conconi».

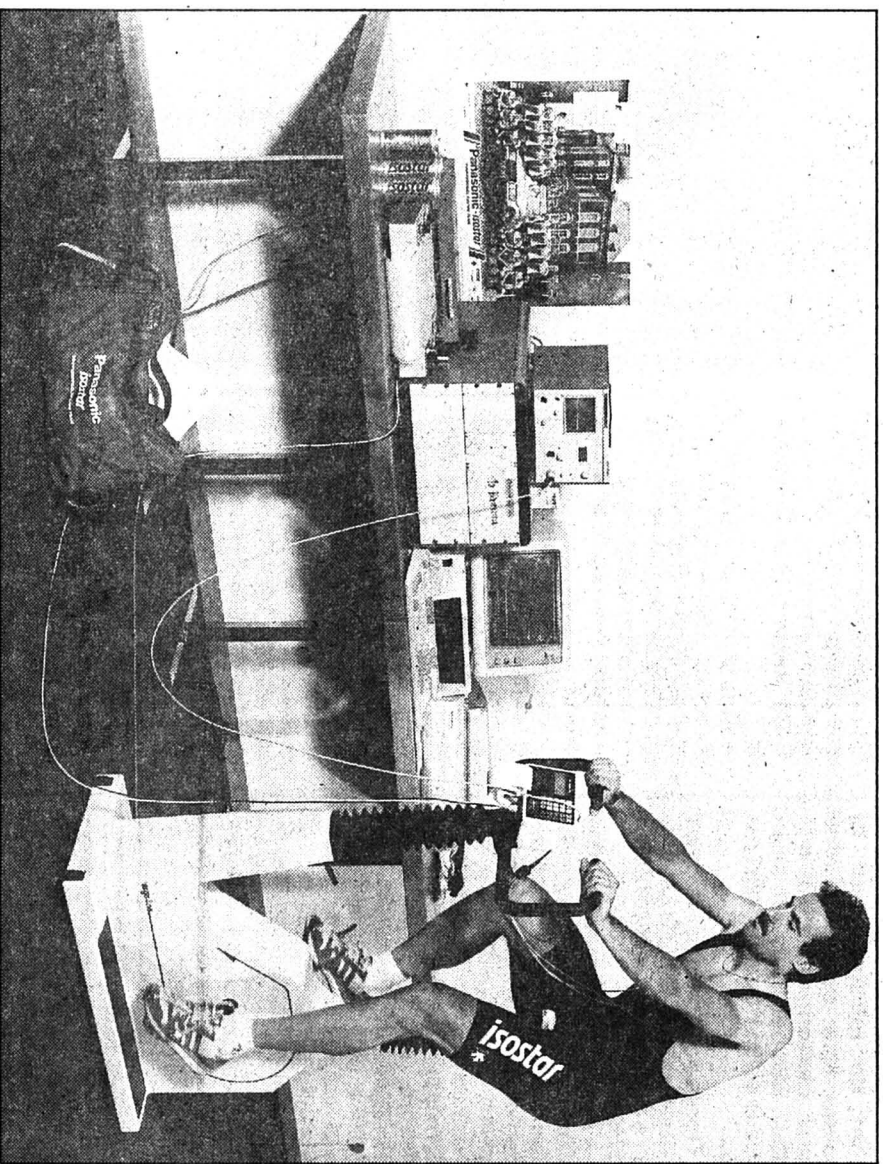

Urs Freuler lors de la détermination de sa capacité d'endurance.

(Privée)

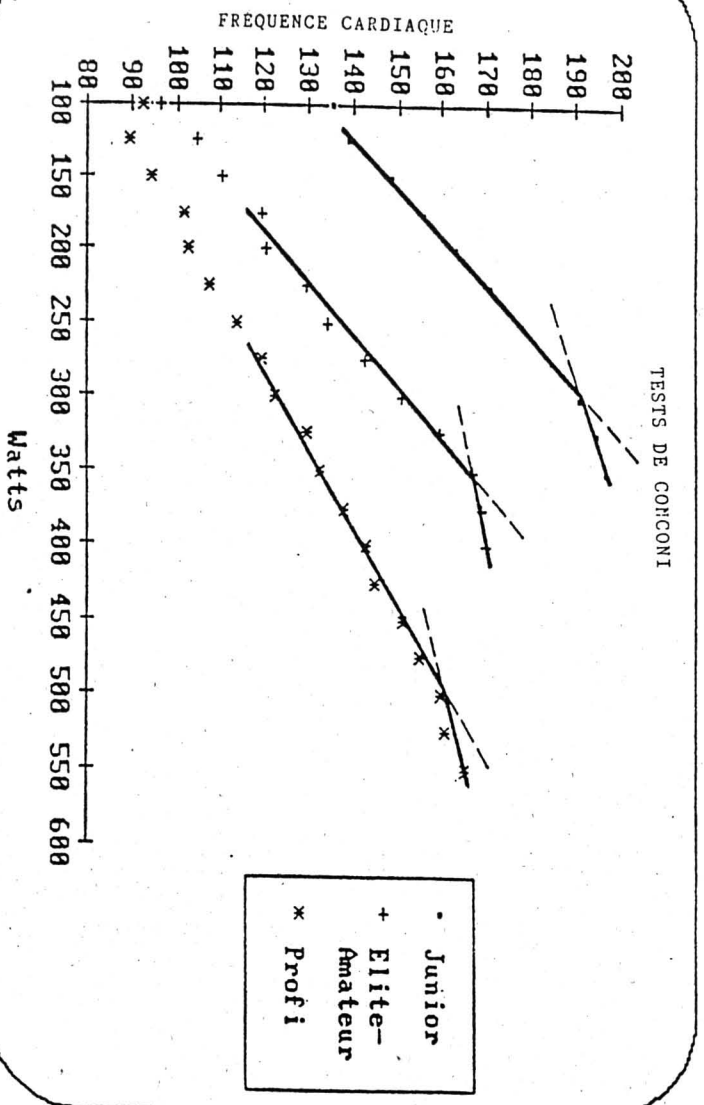

Comparaison de l'évolution de la fréquence cardiaque au cours d'un test de Conconi.

Le seuil anaérobie

La notion de «seuil anaérobie» est aujourd'hui connue de tout sportif conscient de l'importance de l'entraînement. Mais que signifie exactement ce terme?

— Le seuil anaérobie est l'intensité d'effort à laquelle l'oxygène inspiré suffit encore tout juste pour que l'énergie stockée dans le muscle puisse être transformée en travail mécanique. Si le seuil anaérobie est dépassé (par exemple en courant ou en roulant à bicyclette trop vite), il en résulte une sursaturation du sang en lactates, qui ne peuvent plus être assimilés par l'organisme.

Conséquence: le sang devient à proprement parler acide, cela se traduit par des douleurs cuisantes dans les muscles des jambes: une baisse des performances est à prévoir dans ce cas (sp)

La fin du marathon

Le Mondiale-90 affiche complet

Commencé le 21 mai 1988, le long marathon des matches éliminatoires pour la qualification à la phase finale de la 14e Coupe du Monde a pris fin dimanche soir, avec la désignation du 24e et dernier pays qualifié, les Etats-Unis. Le Mondiale-90, qui aura lieu du 8 juin au 8 juillet prochains, en Italie, affiche donc désormais complet.

Pour ce faire, il aura fallu 295 matches au cours d'une phase préliminaire qui a opposé les 112 pays inscrits (sur les 158 affiliés à la FIFA), répartis dans les six zones continentales (Europe, Amérique du Sud, Afrique, Asie, CONCACAF et Océanie-Israël). 692 buts ont été marqués au cours de cette période, un total, en baisse par rapport aux éliminatoires du Mondial-86 (801 buts en 308 matches).

A l'initiative du Brésilien Joao Havelange, président de la FIFA depuis 1974, ce sera la troisième fois — après 1982 (Espagne) et 1986 (Mexique) — qu'une phase finale réunira un effectif aussi large (24 pays). Les précédentes éditions avaient toutes rassemblé seize sélections nationales dans leur phase terminale, à l'exception de la première d'entre elles, en 1930, qui en comptait treize seulement, et de celle de 1950 (treize aussi en raison de divers forfaits).

L'EUROPE EN FORCE

Cette 14e Coupe du Monde sera placée de la rivalité fois sous le signe de la rivalité Europe-Amérique du Sud. Le Vieux Continent, avec 14 pays qualifiés, dont l'Italie (pays organisateur), sera en position de force contre 4 à l'Amérique du Sud, dont l'Argentine (tenante du titre) et le Brésil «triple champion».

Comme lors de la précédente édition au Mexique, la 14e Coupe du Monde aura la particularité de réunir la totalité des pays champions du monde depuis la création de cette compétition. En effet, en treize éditions, six pays seulement ont remporté au moins une fois le trophée: l'Italie (1934, 1938 et 1982) et le Brésil (1958, 1962 et 1970) se partagent la palme, avec trois victoires. Vient ensuite l'Uruguay (1930 et 1950), la RFA (1954 et 1974), l'Argentine (1978 et 1986) et l'Angleterre (1966).



La Hollande fera son retour en Coupe du Monde.

(ASL-a)

Onze pays seulement sur les 24 présents au Mexique se retrouveront en Italie: Italie, Argentine, Corée du Sud, Belgique, URSS, Espagne, Brésil, Uruguay, RFA, Ecosse et Angleterre. Les autres heureux élus sont: Roumanie, Suède, Autriche, Hollande, Yougoslavie, Eire, Tchecoslovaquie, Colombie, Emirats Arabes Unis, Costa Rica, Etats-Unis, Egypte et Capricorn. Disparaissent: Bulgarie, Mexique, Irak, Paraguay, France, Canada, Hongrie, Algérie, Irlande du Nord, Danemark, Maroc, Pologne et Portugal.

Comme au Mexique, trois pays participeront pour la première fois de leur histoire à une phase finale de Coupe du Monde: Eire, Costa Rica et Emirats Arabes Unis. Les grands absents du tournoi final seront la France, demi-finaliste lors des deux dernières phases finales en Espagne et au Mexique, où elle a fini troisième, le Danemark, le Chili (finaliste en 1962), la Pologne, demi-finaliste au Mondial-82 en Espagne, et le Mexique, actuellement suspendu par la FIFA.

En revanche, parmi les grands retours, il faut noter ceux de la Tchecoslovaquie (finaliste en 1934 et 1962), de la Hollande (finaliste en 1974 et 1978), de la Suède (finaliste en 1958), de

l'Autriche (demi-finaliste en 1934 et 1954) et des Etats-Unis, organisateurs de la Coupe du Monde 1994, dont ce sera la troisième participation à une phase finale en Italie (1934, 1950 et 1990).

Avant même l'ouverture de la Coupe du Monde, le Brésil, triple champion du monde, détient déjà un record avec quatorze participations en quatorze éditions. Depuis 1930, année de la première Coupe du Monde, ce pays est le seul à avoir disputé toutes les phases finales. Les Brésiliens devançant l'Italie, triple championne du monde aussi, avec 12 participations, et la RFA, double championne du monde, qui totalise dix participations, devant l'Argentine, double championne du monde

et tenante du titre (10 participations).

Le tirage au sort des groupes, le samedi 9 décembre au Palais des Sports de Rome, sera la prochaine étape du Mondiale-90. Trois pays sont assurés d'être désignés têtes de série: l'Italie, en tant que pays organisateur, l'Argentine, tenante du titre, et la RFA, finaliste en 1982 et 1986. Les trois autres places se joueront entre le Brésil, l'Angleterre, la Belgique (demi-finaliste au Mondial-86) et la Hollande, championne d'Europe en titre.

LA LISTE DES QUALIFIES

| | | |
|----------------------------|-------------------------------|--|
| Europe (14) | Roumanie | Amérique du Nord, Centrale, Caraïbes (2) |
| Angleterre | Suède | Costa Rica |
| Autriche | Tchecoslovaquie | Etats-Unis |
| Belgique | URSS | |
| Ecosse | Yousoslavie | |
| Eire | Amérique du Sud (4) | Asie (2) |
| Espagne | Argentine (champion en titre) | Corée du Sud |
| Hollande | Brésil | Emirats Arabes Unis |
| Italie (pays organisateur) | Colombie | Afrique (2) |
| RFA | Uruguay | Caméroun |
| | | Egypte |

(s)

Tous les classements de la zone Europe pour le Mondiale

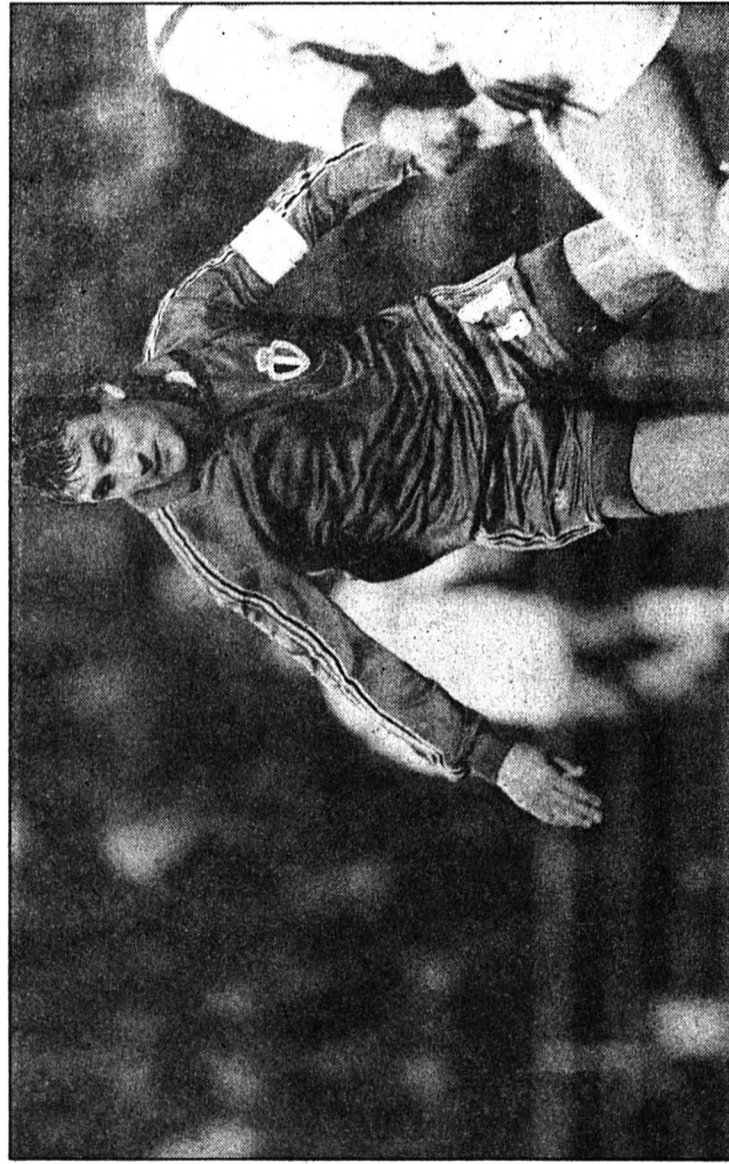

Groupe 1
Grèce-Bulgarie 1-0
Roumanie-Danemark 3-1

CLASSEMENT

| J | G | N | P | Buts | Pt | |
|----|----------|---|---|------|----|------|
| 1. | Roumanie | 6 | 4 | 1 | 10 | 9 |
| 2. | Danemark | 6 | 3 | 2 | 11 | 8 |
| 3. | Grèce | 6 | 1 | 2 | 3 | 3-15 |
| 4. | Bulgarie | 6 | 1 | 1 | 4 | 6-8 |

Groupe 2
Albanie-Pologne 1-2

CLASSEMENT

| J | G | N | P | Buts | Pt | |
|----|------------|---|---|------|----|------|
| 1. | Suède | 6 | 4 | 2 | 0 | 9-3 |
| 2. | Angleterre | 6 | 3 | 3 | 0 | 10-9 |
| 3. | Pologne | 6 | 2 | 1 | 3 | 4-8 |
| 4. | Albanie | 6 | 0 | 0 | 6 | 3-15 |



Pierre Litbarski et la RFA ont souffert avant de se qualifier. (ASL-a)

Ceulemans et la Belgique seront en Italie. (Lafargue-a)

Groupe 3
URSS-Turquie 2-0
Autriche-RDA 3-0

CLASSEMENT

| J | G | N | P | Buts | Pt | |
|----|----------|---|---|------|----|-------|
| 1. | URSS | 8 | 4 | 3 | 1 | 11-4 |
| 2. | Autriche | 8 | 3 | 3 | 2 | 9-9 |
| 3. | Turquie | 8 | 3 | 1 | 4 | 12-10 |
| 4. | RDA | 8 | 3 | 1 | 4 | 9-13 |
| 5. | Islande | 8 | 1 | 4 | 3 | 6-11 |

Groupe 4
RFA-P-de-Galles 2-1
Pays-Bas-Finlande 3-0

CLASSEMENT

| J | G | N | P | Buts | Pt | |
|----|-------------|---|---|------|----|------|
| 1. | Pays-Bas | 6 | 4 | 2 | 0 | 8-2 |
| 2. | RFA | 6 | 3 | 3 | 0 | 13-2 |
| 3. | Finlande | 6 | 1 | 1 | 4 | 3-16 |
| 4. | P-de-Galles | 6 | 0 | 2 | 4 | 4-8 |

Groupe 5
Ecosse-Norvège 1-1
France-Chypre 2-0

CLASSEMENT

| J | G | N | P | Buts | Pt | |
|----|-----------------|---|---|------|----|-------|
| 1. | Tchécoslovaquie | 8 | 5 | 2 | 1 | 13-3 |
| 2. | Belgique | 8 | 4 | 4 | 0 | 15-5 |
| 3. | Portugal | 8 | 4 | 2 | 2 | 11-8 |
| 4. | Suisse | 8 | 2 | 1 | 5 | 10-14 |
| 5. | Luxembourg | 8 | 0 | 1 | 7 | 3-22 |

CLASSEMENT

| J | G | N | P | Buts | Pt | |
|----|-------------|---|---|------|----|-------|
| 1. | Yougoslavie | 8 | 6 | 2 | 0 | 16-6 |
| 2. | Ecosse | 8 | 4 | 2 | 2 | 12-10 |
| 3. | France | 8 | 3 | 3 | 2 | 10-7 |
| 4. | Norvège | 8 | 2 | 2 | 4 | 10-9 |
| 5. | Chypre | 8 | 0 | 1 | 7 | 6-20 |

Groupe 6
Espagne-Hongrie 4-0
Malte-Eire 0-2

CLASSEMENT

| J | G | N | P | Buts | Pt | |
|----|---------------|---|---|------|----|------|
| 1. | Espagne | 8 | 6 | 1 | 1 | 20-3 |
| 2. | Eire | 8 | 5 | 2 | 1 | 10-2 |
| 3. | Hongrie | 8 | 2 | 4 | 2 | 8-12 |
| 4. | Irlande du N. | 8 | 2 | 1 | 5 | 6-12 |
| 5. | Malte | 8 | 0 | 2 | 6 | 3-18 |

Groupe 7
Portugal-Tchécoslovaquie 0-0
Suisse-Luxembourg 2-1

CLASSEMENT

| J | G | N | P | Buts | Pt | |
|----|-----------------|---|---|------|----|-------|
| 1. | Tchécoslovaquie | 8 | 5 | 2 | 1 | 13-3 |
| 2. | Belgique | 8 | 4 | 4 | 0 | 15-5 |
| 3. | Portugal | 8 | 4 | 2 | 2 | 11-8 |
| 4. | Suisse | 8 | 2 | 1 | 5 | 10-14 |
| 5. | Luxembourg | 8 | 0 | 1 | 7 | 3-22 |

du succès son seuil anaérobie

Ceux-ci servirent à établir le seuil anaérobie, c'est-à-dire le stade d'efficacité qui permet d'accomplir des performances de pointe, mais aussi le moment critique qui annonce l'approche d'une hyperacidification du sang, pouvant coïncider avec une chute irrévocable des prestations.

Moser réussit à rouler une heure exactement au rythme lui permettant d'éviter l'hyperacidification. Conconi avait établi à quel moment se situait le seuil anaérobie du coureur et il en avait tenu compte dans la fixation du programme d'entraînement et évidemment aussi lorsqu'il que le coureur s'attaqua au record de l'heure. Ce fut un succès: la vitesse de 51,151 kilomètres à l'heure n'a plus été égalée jusqu'à ce jour.

Le test de Conconi a entre-temps été reconnu comme valable, mais il reste toutefois l'objet de conceptions différentes quant à son application pratique. En particulier, son exécution en laboratoire est mise en doute. Les avantages que présentent à eux deux réunis le test et le laboratoire, incitent le Département de recherche et de développement de Wander S.A. à mener ses propres investigations sur des coureurs cyclistes.

Quatre juniors et cinq amateurs d'élite du cyclisme se mirent à disposition afin d'établir leur seuil anaérobie au moyen du test de Conconi. Les essais furent exécutés sur un ergocycle. Des ordinateurs auxiliaires assuraient l'évaluation des paramètres pour ainsi dire immédiate.

ÉVALUATION IMMÉDIATE
La procédure consistait en une phase de mise en route après laquelle l'effort exigé était augmenté par paliers d'une durée de 30 secondes, et le pouls mesuré après chaque palier. A partir de ces paramètres, il était possible de visualiser sur l'écran une courbe, dont l'évolution pouvait être suivie par la personne testée elle-même.

Cette évaluation immédiate représentait une nouveauté par rapport aux méthodes connues à ce jour. Son avantage, c'est que le sportif peut arrêter lui-même le test, déjà à 5 paliers d'intensité d'effort ou 2½ minutes avant l'épuisement. Ces essais furent répétés plusieurs fois au cours d'un mois. On recourut aussi, en parallèle à ces

épreuves, à la détermination du seuil anaérobie à la lumière de la mesure du taux des lactates dans le sang, méthode connue depuis longtemps.

La comparaison entre les deux méthodes de test fit ressortir une bonne corrélation.

Les résultats de tels tests peuvent servir de base, d'une part pour établir les programmes d'entraînement, mais aussi pour surveiller l'entraînement d'endurance. Une interprétation judicieuse des données obtenues n'est toutefois possible que par des comparaisons avec des tests antérieurs. Les résultats de ce genre sont utilisés chez Wander S.A. en vue de développer des produits nouveaux (boisson énergétique).

(sp)

Echec et mat

PIERRE-ALAIN BEX - SPIRYDON SKEMBRIS GENEVE 1989

1. e4 - e6 2. d4 - d5 3. Cc3 - Cf6 4. e5 - Cf7 5. Cce2 - c5 6. c3 - Cc6 7. Cf3 - b6 8. g3 - a5 9. h4 - F6 10. Fh3 - cxd4 11. cxd4 - Fb4 12. Rf1 (Pierre-Alain Choisit de roquer à pied ce qui se justifie très bien dans cette position.) 12... - f5 13. Rg2 - Cf8 14. Fg5 - Dd7 15. a3 - F6 16. Cf4 - h6 17. Fe7 - Ce7 18. Tc1 - a4 19. Tc3 - Cf6 20. Cd3 - 0-0 21. h5 - Ch8 22. Dd2 - Cf7 23. Thc1 - Fc4 24. Rh2 - Tac8 25. Cf4 - Cg5 26. Cxg5 - hxc5 27. Cg6! (C'est grâce à ce pion enfoncé dans la défense adverse que Pierre-Alain va gagner.) 27... - Cxg6 28. hxc6 - De7 29. Dd1 - g4

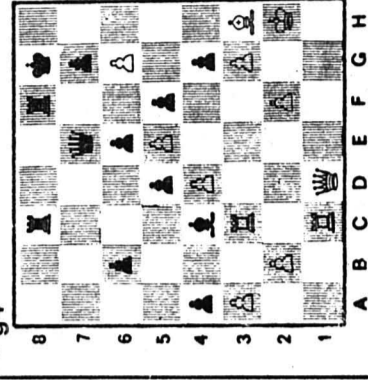

Jean-Philippe 2200. La moyenne élo du tournoi est de 2312 catégorie 3 et la norme de M.I. est fixée à 8 points.

Les conditions de jeu étaient excellentes même si pour le spectateur il était dommage qu'il n'y ait pas de salle pour s'adonner au plaisir de ce jeu pendant que se déroulaient les parties. Il est parfois difficile, même pour le passionné, de regarder sans arrêt une partie d'échecs bien que les photos de Sabine Kaufmann qui étaient exposées dans la salle du tournoi faisaient vivre agréablement le lieu, montrant un peu comme dans un reportage, des attitudes, des portraits de joueurs d'échecs connus.

Le classement final sacrat le Hongrois Karolyi Tibor grand gagnant de ce 4e tournoi des jeunes maîtres de Genève.

Résultat final: 1. Karolyi T. 8 2. Toshkov T. 8 3. Skembris S 7 4. Flueckiger C 6 5 5. Maric A 6 6. Chabanon J.-L. 6 7. Bat-chinsky S. 5 5 8. Ruf M 5 9. Bex P.-A 4 5 10. Leuba D. 3 5 11. Horn P. 3 12. Faure J.-P. 3. J'ai choisi de Vous présenter la partie que Pierre-Alain Bex a gagnée à la première ronde contre le M.I. Grec Skembris. Les commentaires sont de moi.

SALON DE LA VIE ASSOCIATIVE MENTION TRÈS BIEN

Notre bouillant ami Renaud Guyot a réussi son pari d'organiser le stand du jeu d'échecs. Autant le jeu à l'aveugle en démonstration, en passant je remercie Alexandre Boog de sa présence, que la maintenance du stand étaient parfaites, les résultats ne se sont pas fait attendre puisque nous avons 4 nouveaux juniors. Merci Renaud. Bernard JOOST

