



Aujourd'hui: le temps sera en général ensoleillé. Des foyers orageux isolés pourront se développer en fin de journée.

Demain: au début, assez ensoleillé et lourd. Vendredi ou samedi, en partie ensoleillé. Quelques orages.

Lac des Brenets 747,44 m				Lever 5 h 44	Coucher 21 h 29
Lac de Neuchâtel 429,34 m	29°	13°	3800 m	9 h 09	23 h 28

Fête à souhaiter jeudi 6 juillet: Mariette

Tout feu, tout flammes

Etablissement cantonal d'assurance immobilière

40.000 bâtiments dans le canton, assurés pour une somme de plus de 21 milliards auprès de l'Etablissement cantonal d'assurance immobilière. Une mutuelle d'assurance qui a dû rembourser pour plus de 13 millions de dégâts en 1988, somme encore jamais atteinte: les sinistres ont touché des bâtiments de valeur. (ao) ► 19



L'Impartial

OPINION

La tentation

Dans un ouvrage récent, Jörg Thalman, journaliste spécialisé dans les dossiers de l'Europe communautaire, développe avec force détails l'incertitude de notre pays à la grande Europe dans un terme situé entre 1995 et 2000. Une intégration motivée essentiellement par des «menaces de discrimination économique d'une envergure encore inconnue...».

Mais cette Europe du 1er janvier 1993, soudée par un acte unique dont la phase d'application pose de très sérieux problèmes, doit avant tout parvenir à aplanir les inégalités entre ses douze signataires: la libre circulation des personnes, des capitaux, des services et des biens engendrant un cortège d'embûches économiques difficile à maîtriser.

Quelques exemples sont d'ores et déjà évoqués, comme le traitement fiscal de l'épargne et des investissements étrangers; la mise sur pied de règlements antitrust et de contrôle des fusions et achats d'entreprises; enfin, on met en exergue le danger du repli de l'Europe sur elle-même alors que la mondialisation des marchés est une réalité pris séparément.

A l'échelon régional, voire local, on parle avec le même langage des mêmes soucis de disparités.

Ce n'est pas tant la peur d'être ou de ne pas être de la Communauté européenne qui attise le vent de fronde soufflant désormais dans un cercle de petits et moyens entrepreneurs et industriels neuchâtelois, mais les questions du manque de main-d'œuvre qualifiée, du développement des coûts de production et un fort sentiment que les pouvoirs publics se soucient plus d'encourager l'implantation et le développement de sociétés étrangères ou extérieures, au détriment des indigènes!

Bref, l'intérêt pour l'Europe est en passe de se concrétiser par des implantations de PME en France très voisines pour lutter sur le terrain des coûts, mais aussi comme mesures de rétorsion à une politique économique qui ne se remet plus en cause. Une perception certes sans nuance dont les motivations laissent cependant songeur...

Mario SESSA

Scandales à Cuba

Pas de pitié pour les trafiquants de drogue

Trois semaines après la divulgation de l'un des plus énormes scandales ayant agité le régime communiste cubain, le procureur militaire de la cour martiale a requis la peine de mort à l'encontre des sept anciens officiers - dont le héros national et général déchu Arnaldo Ochoa - accusés de trafic de drogue.

Le ministre de la Justice Juan Escalona, qui occupe la fonction de procureur, a demandé que deux autres officiers soient condamnés à 30 ans de prison, quatre à 25 ans et deux à 20 ans, selon l'agence officielle Prensa Latina.

En tout, 15 hauts dignitaires de l'armée, piliers du régime castriste, étaient en cause dans ce procès retentissant. Tous ont été exclus de l'armée et du Parti communiste depuis le démantèlement du réseau en juin. Un ancien ministre de l'Intérieur est également impliqué dans l'affaire, mais Prensa Latina n'a pas précisé quel sort lui était réservé. On ne savait pas non plus quand les trois juges de la Cour martiale rendraient leur verdict.

Arrêté le 12 juin, le général Ochoa était un des plus prestigieux soldats de l'armée cubaine, décoré neuf fois pour ses

faits d'arme en Amérique latine, en Ethiopie et surtout en Angola, où il était le commandant en chef du contingent cubain en lutte contre les rebelles de l'UNITA. Depuis son arrestation, le journal du Parti communiste «Granma» l'accuse d'être à la tête du réseau de trafic de drogue démantelé par les autorités.

Mais le général Escalona a estimé que le principal responsable du trafic était le colonel Antonio de la Guardia. Selon lui, il existe des preuves et des témoignages irréfutables quant à la «trahison» des 15 inculpés.

Le procureur estime qu'ils ont commis des actes «hostiles» contre des pays étrangers, en impliquant notamment les Etats-Unis, le Mexique, la Colombie et le Panama dans leur trafic. Au cours du procès, les accusés ont reconnu qu'ils avaient utilisé Cuba comme une véritable plaque tournante pour le trafic de la cocaïne colombienne et de la marijuana en provenance de Jamaïque.

Les officiers auraient par ailleurs acheté puis revendu clandestinement des diamants, de l'ivoire, du sucre, des produits manufacturés. (ap)

Appel à la trêve au Liban

La note la plus politique de la visite de Gorbatchev en France



Entouré de gardes du corps, M. Gorbatchev serre la main d'admirateurs parisiens. (AP)

La France et l'URSS ont adopté hier une déclaration commune appelant à un «cessez-le feu immédiat» au Liban, qui constitue, selon les observateurs, la note la plus politique d'une visite dominée par les perspectives de relance de la coopération économique entre la France et l'URSS de la perestroïka.

Les présidents François Mitterrand et Mikhaïl Gorbatchev ont appelé à «un cessez-le-feu immédiat rigoureusement respecté» au Liban comme «condition indispensable à l'établissement d'un dialogue inter-libanais constructif», dans cette déclaration.

Ils ont également estimé que «des mesures doivent être prises d'urgence pour assurer la cessation effective des fournitures d'armes à tout groupe libanais en conflit», et réitéré leur «disponibilité à concourir par tous les moyens aux efforts de pacification et, notamment, dans le cadre du Conseil de sécurité des Nations Unies».

SATISFACTION RÉCIPROQUE

Les deux chefs d'Etat se sont déclarés satisfaits, hier soir, de

leurs entretiens et des résultats de la visite à Paris du numéro un soviétique au cours de la conférence de presse qui marquait la fin officielle de leurs conversations.

Une fois de plus mercredi, M. Gorbatchev s'est fait l'avocat passionné de sa politique de réformes et a souligné son attente d'une collaboration des pays occidentaux pour les réussir. Aussi bien le matin à l'université de la Sorbonne devant la fine fleur des intellectuels français que lors d'un déjeuner en tête-à-tête avec le premier ministre, Michel Rocard, il a réaffirmé sa volonté de changement tout en défendant avec fermeté l'option socialiste de son pays.

La «déclaration franco-soviétique» sur le Liban traduit la préoccupation soviétique face à une montée des tensions au Proche-Orient, estiment les observateurs. Les diplomates du ministère des Affaires étrangères à Moscou ne cachent pas en effet leur crainte devant le risque d'un embrasement généralisé de cette région qui obligerait les deux grands à tenir leurs engagements auprès de leurs alliés.

Les Etats-Unis avec Israël se retrouveraient dans ce cas face à une URSS appuyant la Syrie et l'Irak, ce qui ruinerait plusieurs années d'efforts en faveur de la détente Est-Ouest.

Aussi, M. Gorbatchev et sa délégation ont-ils rappelé leur volonté de voir se tenir une Conférence internationale de paix sur le Proche-Orient, une réaffirmation bien accueillie côté français où les derniers contacts soviéto-américains ou soviéto-israéliens avaient fait craindre que tous les membres du Conseil de sécurité ne soient pas associés à cette recherche de la paix entre Arabes et Israéliens.

Cette quête de la paix et de nouveaux rapports internationaux, M. Gorbatchev l'a répétée dans l'amphithéâtre historique de la Sorbonne, où un parterre d'universitaires et de vedettes de l'intelligence a accueilli debout par une longue ovation le champion de la perestroïka.

Développant pour la première fois la position de l'URSS sur les événements dramatiques de la Chine, M. Gorbatchev ne s'est pas départi de la position de réserve choisie par Moscou. (ats, afp)

Des quarts très disputés

Phase cruciale à Wimbledon

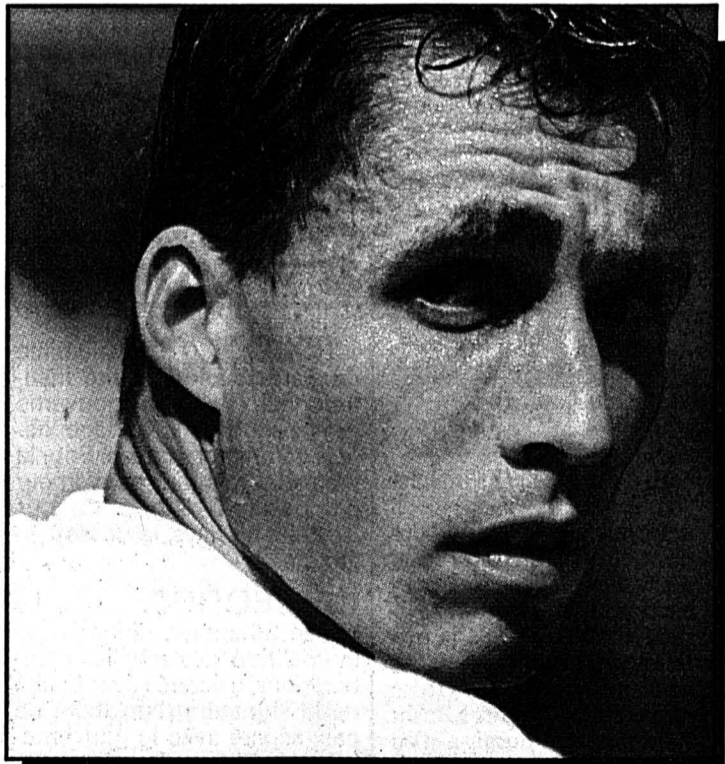

Ivan Lendl (lire en page 18) a été accroché deux sets durant par Dan Goldie. (ASL-a)

SPORTS 15 - 18

Offert par

L'Impartial

Promotions: navette gratuite
La Chaux-de-Fonds - Le Locle



Offert par la

Société de Banque Suisse

Occasions vacances

Renault 18 break GTX 1982-10 Fr. 5 600.-
 Mazda 323 CD 1985-04 Fr. 8 600.-
 Fiat Supermirafiori 1982-05 Fr. 5 500.-
MERCEDES BENZ 500 SEL 1988-01 Fr. 57 000.-

Crédit - garantie - reprise

OUVERT PENDANT LES VACANCES



GARAGE BÉRING & CO

Fritz-Courvoisier 34
 La Chaux-de-Fonds, ☎ 039/28 42 80
 012064

Voyages Favre

2203 Rochefort 038/45 11 61
 2053 Cernier 038/53 17 07

Nos prochains voyages

Du 23 JUILLET au 2 AOÛT (11 jours)

LA NORVÈGE et ses fjords

Tout compris par personne:
 Cabine 4 lits Fr. 2240.-
 Cabine 2 lits Fr. 2265.-

FÊTE NATIONALE

Du 31 JUILLET au 2 AOÛT (3 jours)

ILE DE MAINAU - L'APPENZELL

Participation à la Fête nationale à Trogen, avec la télévision suisse.

Tout compris par personne Fr. 430.-

Du 7 au 12 AOÛT (6 jours)

SÉJOUR EN APPENZELL

avec soirée appenzelloise, selon participation, comprise. En pension complète, chambre à 2 lits, par pers. Fr. 628.-

Du 13 au 19 AOÛT (7 jours)

L'AUTRICHE

Fuschl am See
 La superbe région des lacs Saint-Wolfgang qui nous rappelle la célèbre opérette de L'Auberger du Cheval Blanc
 Séjour et promenade, tout compris, par personne Fr. 825.-

Du 26 AOÛT au 9 SEPTEMBRE (15 jours)

RIVABELLA, CÔTE ADRIATIQUE

avec 4 voyages touristiques et visites guidées. Tout compris par personne Fr. 1295.-

Demandez notre programme détaillé
 Inscriptions et renseignements:
 ☎ (038) 53 17 07 (Cernier)
 ☎ (038) 45 11 61 (Rochefort)
 000661

Une bonne affaire? Oui, à MIGROS

Offre spéciale du 5 au 18.7

Papiers de toilette triple couche en emballage de 10 -50 de moins

(Soft Star/Soft 100% papier recyclé)

Exemple: Tissues Soft, 100% papier recyclé, triple couche.

Emballage de 10 **4.50** au lieu de **4.50**



Téléviseur couleur stéréo Melectronic PSA 6200

Avec écran plat à coins carrés de 63 cm, 30 programmes. Son stéréo avec hauts-parleurs à 2 voies et télétexte.

Garantie 2 ans

1150.- seulement au lieu de **1390.-**

Téléviseur couleur stéréo Melectronic PP 5500

Avec écran plat à coins carrés de 55 cm, 30 programmes. Forme «moniteur» avec écran de contraste et télétexte.

Garantie 2 ans

Version PAL

750.- seulement au lieu de **890.-**

Offre spéciale du 5 au 11.7

Nouveau Détergent non-aérosol HOPI pour salle de bains -80 de moins

A l'acide citrique. Nettoie sans avoir à frotter la saleté, les traces de savon et les traînées de calcaire. Donne éclat et propreté à votre salle de bains.

600 g **220** au lieu de **3.-** (100 g -36)

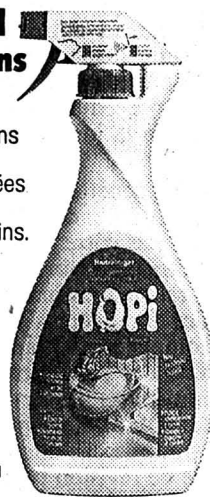

Multipack 5-18.7

Tous les Parfums et Deocolognes Magic -50 de moins

Exemple: Magic exotic-scent. Le parfumé à la senteur racée et dynamique.

A partir de 2 déos

100 ml **280** au lieu de **330** l'un



Multipack

Cabas en papier

En papier kraft couché, muni d'une poignée en corde et d'un fond cartonné. Imprimé en divers motifs colorés.

A partir de 2 cabas

230 seulement l'un au lieu de **280**

MIGROS

002706

offres d'emploi

PIBOMULTI

1979 1989

En 10 ans nous avons créé plus de 50 emplois et développé des produits de très haute qualité pour l'industrie automobile, l'aviation, l'aérospatiale, l'électronique, l'horlogerie et l'audio-visuel. Nous collaborons avec les plus grands fabricants de machines mondialement connus. Vous désirez travailler dans une usine dynamique avec un personnel qualifié et un parc de machines ultra-modernes?

Nous offrons un emploi stable et travaux variés à:

- 2 fraiseurs CNC expérimentés**
- 1 fraiseur conventionnel**
- 1 mécanicien de précision**
pour le contrôle et sur machine 3 D
- 1 mécanicien, agent de méthodes**
- 2 mécaniciens pour le montage**
- 1 mécanicien expérimenté**
dans la conduite et la programmation d'un centre d'usinage

Salaire en fonction des prestations avec les avantages d'une entreprise jeune tournée vers l'avenir.

Les personnes intéressées sont priées de prendre rendez-vous en téléphonant au 039/31 55 31 ou en écrivant à PIBOMULTI SA, Jambe-Ducommun 18, 2400 Le Locle

192

offres d'emploi



2300 La Chaux-de-Fonds
 Av. Léopold Robert 58

Urgent

Nous cherchons à engager pour un poste fixe:

jeune employée de commerce

pour réception, téléphone et divers travaux de bureau.

Entrée en service tout de suite.

Nous vous offrons un travail **intéressant** avec des possibilités d'**évolution rapide**.

012318

Publicité intensive, publicité par annonces

UNIVERSITÉ DE NEUCHÂTEL Faculté des lettres

Mise au concours

Par suite du départ du professeur titulaire, un poste de

professeur ordinaire de langue et littérature espagnoles

à l'Université est mis au concours.

Entrée en fonctions: 1er octobre 1990.

Charge: chaire complète.

Traitement: légal.

Obligations: légales.

Les demandes de renseignements doivent être adressées au Doyen de la Faculté des lettres de l'Université, 1, Espace Louis-Agassiz, 2000 Neuchâtel. Une fiche de renseignements peut être obtenue à cette adresse.

Les dossiers de candidature - établis selon les directives de la fiche de renseignements - doivent être transmis au Département de l'Instruction publique du canton de Neuchâtel, Service de l'enseignement universitaire, Château, 2001 Neuchâtel, jusqu'au 31 octobre 1989.

000119

M NEUCHÂTEL - FRIBOURG

boucher au plot avec CFC

Nous offrons:

- place stable;
- semaine de 41 heures;
- 5 semaines de vacances;
- nombreux avantages sociaux.

Les personnes intéressées voudront bien s'adresser au gérant, M. Droz, ☎ 032/91 25 66

000092

Société coopérative MIGROS Neuchâtel-Fribourg service du personnel, tél. 038 35 11 11 case postale, 2074 MARIN

Triple offensive agricole

Trois initiatives au secours des familles paysannes

Un mois après le rejet de l'initiative en faveur des petits paysans, l'offensive agricole a repris de manière spectaculaire. Trois initiatives en faveur des petites exploitations et d'une agriculture proche de l'environnement sont en effet annoncées. Même l'Union suisse des paysans y va de ses propositions. Il est vrai que, traduisant un malaise général, l'initiative des petits paysans avait recueilli 49 pour cent des voix le 4 juin.

Hier, c'était l'Union suisse des paysans, qui, précipitamment, tentait de couper l'herbe sous les pieds des défenseurs habituels de la petite agriculture écologique. La très puissante et officielle USP a en effet annoncé, par surprise, le lancement d'une initiative «pour une agriculture favorable à l'environnement, familiale et compétitive». Une initiative qui, contrairement à celle des écologistes, veut assurer des revenus agricoles à travers une politique des prix plutôt que par des restrictions aux frontières ou des aides directes.

Aujourd'hui, c'est le groupe de travail «pour une nouvelle politique agricole», de tendance écologiste et socialiste, qui fera connaître son projet de texte «pour une politique agricole équitable et respectueuse de l'environnement». Limitation à 2,5 unités de gros bétail par hectare, importations soumises à des règles comparables à celles

de la production intérieure, taxes incitatives, salaire équitable pour les exploitants constituent l'axe du projet.

Chronique fédérale de Yves PETIGNAT

Enfin, l'Alliance des indépendants prépare une initiative qui veut contraindre le Conseil fédéral à adapter la production aux possibilités d'écoulement en taxant les moyens de production hostiles à l'environnement.

REPRENDRÉ L'OFFENSIVE

Le très bon score de l'initiative des petits paysans a démontré un réel mécontentement dans la population face à une politique agricole chère, peu soucieuse de l'environnement et qui ne permet pas de sauvegarder les petites exploitations. Autorités fédérales, milieux agricoles officiels et défenseurs des petits pay-

sans admettent aujourd'hui un certain nombre de postulats de base en faveur d'une agriculture qui ménage l'environnement, utilise moins de produits chimiques, supprime les fabriques d'animaux et conserve une population agricole saine. D'où la multiplication des initiatives sur ces thèmes populaires.

L'USP estime donc le moment venu de reprendre l'offensive en matière de politique agricole, a annoncé hier son président, le Fribourgeois Jean Savary. «Nous voulons éviter que la politique agricole se fasse sans les paysans», a rajouté pour sa part le directeur de l'USP, Melchior Ehrler.

ENTREPRISES FAMILIALES

Afin de mettre fin aux fabriques d'animaux, l'initiative prévoit que les tâches agricoles doivent être accomplies par des exploitations familiales paysannes. La garde d'animaux sera déterminée en fonction de la base fourragère. La Confédération devra veiller à ce que le revenu paysan, provenant d'une production rationnelle et selon des conditions naturelles, soit comparable aux autres groupes professionnels. Elle devra aussi orienter la production selon les possibilités d'écoulement.

Y. P.



Melchior Ehrler, directeur de l'Union suisse des paysans (à gauche), en compagnie du conseiller national Jean Savary, président de l'USP. (Bélino AP)

Permis humanitaires

Le Tribunal fédéral rappelle à l'ordre le DFJP

Le Tribunal fédéral a confirmé hier un jugement de juillet 1988, condamnant la pratique du Département fédéral de justice et police (DFJP) en matière de permis humanitaires demandés par des étrangers auxquels l'asile a été refusé. Une telle demande n'est pas exclue par la loi, a estimé la IIème Cour de droit public, et les instances cantonales compétentes doivent se prononcer dans le cadre d'une procédure distincte de l'asile.

La Cour a admis, à la majorité de 3 voix contre 2, le recours déposé par une mère de famille chilienne, domiciliée dans le canton de Vaud, qui s'était vu refuser l'asile au début de l'année.

Malgré les multiples démarches tentées ensuite par son avocat auprès des autorités vaudoises, puis fédérales, pour obtenir un permis humanitaire, au-

cune autorité n'était entrée en matière sur cette demande. Le recours a été admis pour refus de statuer, la procédure suivie étant contraire à la loi fédérale sur l'asile.

Le secrétaire général du département cantonal concerné n'était en effet pas entré en matière et la commission cantonale vaudoise de recours en matière de police des étrangers s'était déclarée incompétente. Quant à l'Office fédéral des étrangers, il avait transmis le cas au service des recours du DFJP. Ce dernier avait alors traité le cas comme une demande de révision du refus d'accorder l'asile, en déclarant celle-ci irrecevable.

PRATIQUE ILLÉGALE

En juillet 1988, la Cour fédérale avait déclaré illégale cette pratique consistant à déclarer par principe irrecevables les de-

mandes de permis de séjour présentées par des étrangers auxquels l'asile a définitivement été refusé. Les autorités cantonales compétentes, même si la loi les laisse libres de ne pas entrer en matière, doivent prendre une décision à ce sujet. Le préavis donné lors de la procédure d'asile, à propos d'un éventuel permis de séjour, ne remplace pas cette décision.

Le DFJP avait toutefois refusé de se plier à ce jugement de juillet 1988, qu'il estimait contraire à la volonté du législateur. Sauf lorsqu'il accordait exceptionnellement un permis humanitaire, sur proposition d'un canton, le DFJP avait continué à traiter les autres cas comme des demandes de révision, sans entrer en matière. Apparemment, les cantons continuaient en outre à considérer qu'en matière de permis humanitaires, la

décision appartient au DFJP. Le Parlement n'a pas voulu accélérer à ce point la procédure d'asile, en supprimant toute possibilité de séjourner en Suisse après un refus, a confirmé la Cour.

Le DFJP doit être rappelé à son devoir et contraint de revoir sa pratique, en faisant examiner chaque dossier de permis humanitaire par l'office cantonal compétent. Ce dernier doit dire s'il entre en matière ou non, avec faculté de recourir contre cette décision au niveau du canton.

L'approbation fédérale n'est accordée que dans un second temps, en cas de décision cantonale positive. Cette procédure distincte de l'asile, que le DFJP devra mettre en place avec les cantons, ne donne toutefois pas à l'étranger un droit de présence en Suisse, en attendant une décision. (ats)

Pratiques dangereuses

Gélules contre l'obésité

L'Office intercantonal de contrôle des médicaments (OICM) et la Fédération des médecins suisses (FMH) mettent en garde la population contre la consommation de gélules contre l'obésité, dans un communiqué publié dans la dernière édition du Bulletin des médecins suisses. Ces préparations sont potentiellement dangereuses et leur efficacité n'est prouvée que pour l'application à court terme.

Ces gélules contiennent presque toujours des hormones thyroïdiennes à quoi s'ajoute souvent un sédatif ou un barbiturique. La consommation prolongée d'hormones thyroïdiennes s'accompagne de risques cardiaques. La perte pondérale est par ailleurs sujette à caution puisque

ces hormones touchent plus particulièrement la musculature et non le tissu adipeux.

L'OICM et la FMH mettent également en garde contre les effets secondaires de ces préparations. Plusieurs cas de toxicité grave ont été rapportés. D'autres symptômes liés à l'absorption de ces gélules ont pu être vérifiés: insomnie, nervosité, infarctus du myocarde ayant conduit au décès, même chez des sujets âgés de moins de 30 ans.

Selon les connaissances actuelles, la consommation de ces gélules ne peut se justifier que comme complément de cure et pour une durée limitée. En outre, elle devrait toujours avoir lieu sous surveillance médicale. (ats)

«Pas un sou pour l'apartheid»

Premier bilan de la campagne de boycottage

Le fait que 1831 personnes résidant en Suisse ont fermé leurs comptes dans les grandes banques suisses ainsi que les retraits de diverses organisations et la toute récente décision de la ville de Delémont de ne plus traiter à l'avenir avec les trois grandes banques en raison de leur soutien à l'apartheid sont à mettre à l'actif de la campagne «Pas un sou pour l'apartheid», ont indiqué hier les responsables en tirant un premier bilan des six premiers mois de la campagne.

Selon les intervenants, les sanctions les plus efficaces contre l'apartheid sont d'ordre financier, les devises étrangères étant indispensables à la survie de l'Afrique du Sud. Or les crédits se font plus rares pour l'Afrique du Sud depuis 1985, les banques ayant pris leurs distances.

Le conseiller national socialiste Paul Rechsteiner a expliqué que dans ce contexte les banques suisses jouent un rôle très important dans le financement de l'apartheid (crédits, rééchelonnement de la dette, commerce d'or et de diamants). La dernière statistique de la Banque nationale a notamment montré que l'actif des banques suisses a augmenté en 1988 de 5,1 % par rapport à 1987, la participation des grandes banques passant même à 7,4 %.

Les autorités suisses sont opposées par principe à l'application de sanctions. Il reste la possibilité de mobiliser les gens pour un geste concret de solidarité envers la majorité noire en Afrique du Sud.

Outre les 1831 retraits individuels de comptes dans les trois banques - l'Union de banque suisse, la Société de banque suisse et le Crédit suisse - la campagne «Pas un sou pour l'apartheid» a déjà abouti à la fermeture de compte de Swissaid, de la faculté de théologie de l'Université de Bâle et de la Communauté de travail zurichoise pour les questions de jeunesse.

En outre, la ville de Delémont vient de signer une première: le Conseil de ville (législatif) a accepté par 29 voix contre 3 un postulat demandant à la ville de ne plus traiter à l'avenir avec les trois grandes banques en raison de leur soutien à l'apartheid. Du coup, Delémont a rendu à la SBS un don de 20.000 francs.

Le cas de Delémont pourrait faire école; des interventions en ce sens sont pendantes à Frauenfeld, à Winterthur et à Bienne. De plus, outre les piquets de banque comme ceux menés en juin dernier, la campagne entend désormais cibler les jeunes, les communes et les caisses de pension. (ats)

LA SUISSE EN BREF

AN. - L'Action Nationale (AN) et sa section thurgovienne ont recouru auprès de l'autorité indépendante d'examen des plaintes en matière de radio-télévision pour l'absence de prise en considération de leur assemblée des délégués. Malgré les diverses invitations adressées à la radio et à la télévision suisse allemande, aucun représentant des médias électroniques n'est venue à l'assemblée des délégués du 3 juin.

CASSETTES. - Un comité anticensure, COMAC, présidé par un Genevois de 23 ans David Leroy a l'intention de lancer un référendum contre le nouvel article 135 du code pénal suisse, qui veut interdire sur l'ensemble du territoire helvétique tout commerce, détention et visionnage de cassettes vidéo à caractère particulièrement violent.

ACCIDENT. - Un piéton âgé de 54 ans a perdu la vie à Zurich après avoir été heurté par une voiture. L'automobiliste souffrant de blessures à la tête a été conduit à l'hôpital.

IRANIENS. - Près d'une cinquantaine d'Iraniens ont manifesté, mercredi devant le Palais des Nations Unies à Genève, pour demander «L'expulsion du régime anti-humanitaire» iranien de l'ONU, à l'occasion de la visite du ministre iranien des affaires étrangères en Suisse.

FORAGES. - Le Conseil fédéral a octroyé un crédit de 2,5 millions de francs pour financer des essais de forage afin de déterminer les conditions hydrogéologiques des sites de stockage de déchets stabilisés non radioactifs. Ces sites se trouvent tous en Suisse allemande. Mais des évaluations auront aussi lieu en Suisse romande.

KNIE. - Un acrobate russe, Jurij Panteleenko, est décédé d'une crise cardiaque une demi-heure avant la représentation du cirque Knie à Huttwil (BE). L'artiste est mort dans sa roulotte. Il participait à la tournée de Knie avec son frère jumeau Valerij, les deux étaient pensionnaires du cirque d'Etat de Moscou.

GRE. - Les comptes de la Garantie contre les risques à l'exportation (GRE) se sont bouclés en 1988 avec un excédent de dépenses de 142 millions de francs (161 millions en 1987). Le record des pertes inscrites au bilan est ainsi passé de 285 à 427 millions de francs.

JUSTICE. - Les agents infiltrés dans des bandes de crime organisé et de trafic de drogue par les services de police, couramment appelés «taupes», doivent pouvoir être interrogés en tant que témoins, selon la Cour suprême du Canton de Zurich. Selon les informations du «Tages-Anzeiger», la justice zurichoise a qualifié d'«inadmissible» ces cachotteries de la police cantonale, lors d'une procès concernant un trafic de drogue.

DROGUE. - A la suite d'une longue enquête, trois Portugais ont été appréhendés récemment à Lausanne, alors qu'ils étaient porteurs de dix kilos de résine de cannabis, d'une valeur de 150.000 francs.

KASHOGGI. - L'Office fédéral de la police (OFP) a reçu cette semaine le mémoire des avocats de l'homme d'affaires saoudien Adnan Kashoggi motivant son opposition à la demande d'extradition présentée par les Etats-Unis. Le vice-directeur de l'OFP, Pierre Schmid, a indiqué qu'il s'agissait d'un dossier volumineux, et que ses services mettraient probablement 10 à 15 jours avant de pouvoir prendre une décision.

CHOC. - Une automobiliste a été tuée et un motocycliste grièvement blessé dans une collision survenue à Tolochenaz (VD), près de Morges. Mme Adeline Minini, 63 ans, de Tolochenaz, arrivait d'un chemin et obliquait à gauche quand sa voiture a été heurtée par la motocyclette.

HOLD-UP. - Deux individus armés ont attaqué la succursale de Guin (FR) de la Banque de l'Etat de Fribourg. Ils ont réussi à prendre la fuite avec un butin évalué à quelque 400.000 francs.

**AVANTAGEUX,
PLUS FRAIS,
SUPER-COMMODE**

Valable du 6 au 8 juillet

Gruyère
doux, moyen ou salé 100g **1.60**

Yoghourts "Danone"
aux fruits 4 x 125g **2.25**

Côtelette de porc
maigre 100g **1.70**

Jarret de porc
à griller 100g **1.15**

Nectarines d'Italie
le kg **2.30**

La Chaux-de-Fonds 039/23 25 01

innovation armourins
printemps

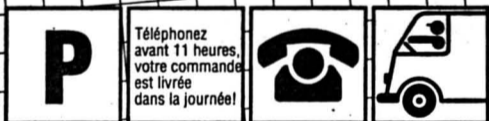

Pour vous, le meilleur.

004000

● offres d'emploi



Notre entreprise est à la pointe de la technologie des machines à rectifier. Nos produits, machines à commande numérique et équipements fortement automatisés adaptés aux besoins spécifiques de chaque client, sont exportés dans tous les pays industrialisés; ils sont entièrement conçus et fabriqués dans nos usines de La Chaux-de-Fonds et Neuchâtel.

Nous cherchons pour notre service après-vente interne

un collaborateur technique

Activités:

- Contacts téléphoniques avec nos clients et représentants pour l'assistance à la maintenance de nos machines.
- Etablissement d'offres et traitement des commandes de pièces de rechange au moyen d'un système informatisé.

Profil souhaité:

- Formation de mécanicien ou de dessinateur en machines A.
- Personne de langue maternelle allemande, parlant français et possédant si possible quelques notions d'anglais.
- Sens des contacts avec la clientèle.
- Intérêt pour les machines de haute technologie équipées de commandes numériques.

Une période de formation précédera les activités futures.

Lieu de travail: La Chaux-de-Fonds.

Les personnes intéressées par cette fonction sont priées d'adresser leurs offres écrites à

VOUMARD MACHINES CO SA,
Rue Jardinière 158, 2300 La Chaux-de-Fonds,
à l'attention de M. Guillet, chef du personnel.

623



DEPARTEMENT
DES
FINANCES

Par suite de démission honorable de la titulaire, le poste de

préposé(e)

à la Gérance des immeubles de l'Etat à Neuchâtel, est à repourvoir.

Exigences:

- formation commerciale complète,
- intérêt et aptitude à assumer les responsabilités d'un chef de service,
- quelques années de pratique dans le domaine immobilier,
- la possession du diplôme fédéral de régisseur et courtier en immeubles serait un avantage.

Obligations et traitement:
légaux.

Entrée en fonctions:
1er novembre 1989 ou date à convenir.

Les places mises au concours dans l'Administration cantonale sont ouvertes indifféremment aux femmes et aux hommes.

Les offres de service manuscrites, accompagnées d'un curriculum vitae, ainsi que des copies de diplômes et de certificats, doivent être adressées au Service du personnel de l'Etat, rue du Musée 1, case postale 563, 2001 Neuchâtel.

Coiffure Parallèle
Sarrieu Jean-Claude

Jardinière 71
☎ 039/23 48 67

cherche:

coiffeur(euse)

Travail soigné.

Salaire intéressant en rapport avec les capacités.

121818

Pickalbatros SA

Gestion hôtelière
Rue de l'Helvétie 52
2300 La Chaux-de-Fonds
☎ 039/26 69 95/96

Cherche:

sommeliers/ères

Sans permis s'abstenir.

012078

Boutique bijoux

cherche

vendeuse

pour fin août.
Consciencieuse, honnête et souriante. Faire offre avec curriculum vitae et photo sous chiffres 28-461547 à Publicitas, place du Marché, 2302 La Chaux-de-Fonds.

Nous recherchons pour une mission temporaire avant les vacances:

mécanicien autos
aide mécanicien

Veillez contacter G. Murinni.

OK Personnel Service
☎ 039/23 05 00

584

● offres d'emploi



VAC RENE JUNOD SA
Avenue Léopold-Robert 115
2301 La Chaux-de-Fonds
Tél. 039 21 11 21

Nous cherchons pour entrée immédiate ou à convenir:

- **UN EMBALLEUR**
- **UNE VENDEUSE AUXILIAIRE**
pour notre magasin;
- **UN EMPLOYÉ**
pour notre département «retours», connaissances de l'allemand souhaitées;
- **UN EMPLOYÉ DE COMMERCE**
bilingue français-allemand pour poste à responsabilités dans notre département «administration-clients».

Ambiance de travail agréable. Place stable. Prestations sociales d'une grande entreprise.

Veillez faire vos offres à: **VAC RENE JUNOD SA**
Service du personnel
Avenue Léopold-Robert 115
2300 La Chaux-de-Fonds
☎ 039/21 11 21

012072



Nous engageons pour notre dépôt de matériaux de construction:

un chauffeur poids lourds

Nous offrons:

- un travail à responsabilités, stable et varié;
- les prestations sociales d'une entreprise moderne;
- entrée immédiate ou à convenir.

Pour tous renseignements et rendez-vous: 121807

HG COMMERCIALE
57, bd des Eplatures
2304 La Chaux-de-Fonds
Tél. 039 25 11 11



Entreprise de transports

cherche

manœuvre

☎ 039/28 29 29 (heures des repas)
012016

Restaurant de montagne
cherche tout de suite ou à convenir

sommelière

expérimentée.
Possédant voiture.

Téléphonez de 10 h à 22 h
au 039/37 17 75 (lundi fermé).14002

A MARIN...

DES SOLDES GIGANTESQUES

aut. du 1er au 21 juillet 1989



Chambre à coucher complète, chêne, (sans literie) * ~~5400.-~~

2500.-

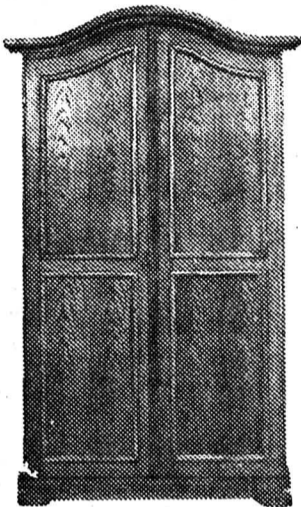

Armoire 2 portes chêne * ~~1290.-~~

390.-



Table avec rallonges + 4 chaises, dessus velours, chêne * ~~2110.-~~

1240.-

* Jusqu'à épuisement du stock

Des prix que vous ne reverrez plus jamais, par exemple:

Armoire marquetée, noyer	2190.-	1290.-
Vitrine	990.-	650.-

Table ronde, Ø 120 cm, noyer	890.-	560.-
Chaises Louis-Philippe	270.-	170.-

Table gigogne	320.-	170.-
Divers salons d'été		1340.-

La Ferme



Meubles & salons rustiques
MARIN (NE)
☎ 038 33 53 44

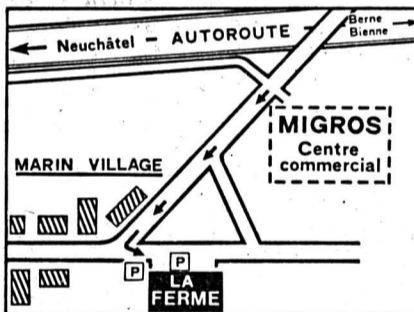

Heures d'ouverture 9 h - 12 h; 13 h 30 - 18 h 30; samedi 9 h - 16 h non-stop; lundi fermé



Francis Gränicher

Agent principal
Rue Neuve 12
La Chaux-de-Fonds
☎ 039/28 56 74 012384

Bungalows vacances au Tessin

Maisonnets et appartements pour vacances à Caslano sur le lac de Lugano. A partir de Fr. 18.- par personne. Beltrami M.D., via Ciseri 6, 6900 Lugano, ☎ 091/71 41 77 ou 077/86 56 43 000328

immobilier

A vendre à La Chaux-de-Fonds

beau studio (34 m²)

Avec Fr. 13000.- de fonds propres, votre mensualité s'élèvera à Fr. 583.- (plus charges)...

...et diminuera au fil des ans. 000440-



Bureau de vente: La Chaux-de-Fonds 039 23 83 68

HABITATIONS POUR TOUS SA

Agence pour le canton de Neuchâtel et le Jura Bernois: Rue des Moulins 51 2004 Neuchâtel. Tél. 038/25 94 94



IMMOBILIER

Nous cherchons

à acheter

pour notre société

IMMEUBLES

à La Chaux-de-Fonds et dans les environs.

COMPAGNIE FONCIÈRE LA CHAUX-DE-FONDS SA
6, rue des Granges
2300 La Chaux-de-Fonds
☎ 039/28 14 14 012485

L'annonce, reflet vivant du marché

Un prêt personnel de la Banque ORCA:
Le chemin le plus simple pour l'argent liquide.

Nous vous proposons une solution rapide, efficace et discrète à vos problèmes d'argent. Passez nous voir, téléphonez-nous ou envoyez-nous ce coupon à l'adresse ci-dessous.



Confidentiel

Je désire recevoir Fr. Mensualité env. Fr.

Nom Prénom

Date de naissance Etat civil

Rue N°/Lieu

Habitant depuis Tél.

Profession Revenu mensuel

Date/Signature

Banque ORCA, Avenue Léopold-Robert 53a, N°1
2300 La Chaux-de-Fonds, tél. 039/23 80 90

D'autres succursales à: Genève, Lausanne, Neuchâtel, Sion, Fribourg, Berne, Bâle et Zurich.



Société affiliée de l'UBS

007221

expert

Adresse provisoire:
Rue Daniel-Jeanrichard 14
Tél. 039/23 12 12

caméras haut de gamme à prix révolutionnaires!

au lieu de Fr. 2490.-



1690.- seulement

JVC GR-A 30 E VHS-C

La saison est arrivée de produire vous-même vos vidéofilms. A ce prix exceptionnel, nous vous proposons une supercaméra d'une totale facilité d'emploi. Caractéristiques chip 9, qualité d'image excellente, syst. 4 têtes vidéo, High-Speed-Shutter 1/1000 sec, autofocus, zoom motorisé 6 x avec macro, date, incorp. heure, etc., 1,3 kg seulement.

▶ AUSSI EN LOCATION-VENTE ◀



PHILIPS

1790.-

Philips VKR 6838 VHS-C

4 têtes vidéo, autofocus, zoom motorisé 6 x, sensibilité 10 lux, compteur de bande, compensation des contre-jours, balance automatique des blancs, fondu sur image et son, assemblage.

Complète avec accessoires et adaptateur de cassettes.

En prime avec cette caméra: sac de transport solide et élégant.

DENNER SUPERDISCOUNT

Chocolat Rast

- Pick-Nic ~~1.20~~
- lait ~~1.10~~
- noisettes ~~1.20~~
- crémant ~~1.10~~

100 g

-95



Hits de produits frais

Fromage d'Italie délicatesse
Portions env. 200g-400g

100 g ~~1.05~~

-69

Chaque jour, frais et avantageux

Achetez maintenant!

no 1
pour les spiritueux

Maintenant, par cartouche de cigarettes du cartel, des

bons de tabac

d'une valeur de

Fr. **1.25**

Echantillon sans valeur

Churchill
Scotch Whisky
40 Vol.%
70 cl



les filiales disposant d'une patente de spiritueux

La loi nous interdit malheureusement de spécifier nos prix avantageux pour les spiritueux.

BON 2.-

Niixa 161 **DENNER SUPERDISCOUNT**

Lessive complète pour toutes lessives. **avec bon**

5 kg ~~14.50~~ **12.50**

Ce bon est valable du 6.7. au 15.7.1989 pour un Niixa. 1 seul bon valable par emballage.

Ambra
20° 40° 60°
Lessive spéciale

2,8 kg ~~16.90~~ **9.90**
(1 kg = Fr. 3.54)



BON 2.-

Via **avec bon** 162 **DENNER SUPERDISCOUNT**

Pour toutes les couleurs 30° 40° 60°

4 kg ~~11.90~~ **9.90**

Ce bon est valable du 6.7. au 15.7.1989 pour un Via. 1 seul bon valable par emballage.

Express liquide
Lessive liquide pour linge fin de froid à 60°

2000 g ~~8.65~~ **6.65**



Vin rosé italien
Il Soglio
Castel del Monte
1,5 litre

~~8.95~~ **7.45**

Vin rouge français
Château du Grand Talence
Beaujolais Supérieur
a.c. 1988
70 cl

~~6.25~~ **5.25**

Vin rouge californien
Cabernet Sauvignon
North Coast
Alta California
Cellars 1987
70 cl **seulement**

5.25



BON 2.-

Sun liquide 163 **DENNER SUPERDISCOUNT**

Le nec-plus-ultra des produits pour lave-vaisselle **avec bon**

4,4 kg ~~11.80~~ **9.80**

Ce bon est valable du 6.7. au 15.7.1989 pour un Sun liquide. 1 seul bon valable par emballage.

Pril «Trio»
Produit à relaver
3x750 ml

~~8.25~~ **6.40**



Bac Déospray

- classic
- fleurette
- magic blue

175 ml

~~5.60~~ **4.75**



Colgate F+M
Dentifrice

DUOPACK

2x115 g

~~5.80~~ **4.80**



Kamill Douche
3 sortes

TRIOPACK

3x250 ml

~~11.10~~ **7.40**



BON 2.-

Vizir 164 **DENNER SUPERDISCOUNT**

Lessive concentrée tous lavages 30° 40° 60° **avec bon**

3 litres ~~11.50~~ **9.50**

Ce bon est valable du 6.7. au 15.7.1989 pour un Vizir. 1 seul bon valable par emballage.

Quanto
Revitalisant textile
4 litres

~~6.60~~ **4.95**



QUASAR
Player CD Hifi ultra-moderne

Mod. 06-6120
- 34x7,5x27 cm
- programmable jusqu'à 32 titres
- accès rapide et bon système de correction d'erreur
- programme avec fonction répétitive
- prise pour écouteurs
- largeur 34 cm adaptée aux systèmes
- Midi-Hifi, music center, etc.
- 1 an de garantie

seulement 199.-

Film en couleur
135/24 ISO 100

- Système d'expédition pratique avec pochette jointe
- 15 centimes par photo en couleur de format 9x13 cm

DUOPACK seulement 4.95

BON 2.-

Dash **avec bon** 165 **DENNER SUPERDISCOUNT**

Lessive complète pour les couleurs et le blanc. 30°-95°

5 kg ~~14.90~~ **12.90**

Ce bon est valable du 6.7. au 15.7.1989 pour 1 Dash. 1 seul bon valable par emballage. 000052

Lenor Emballage de recharge
Revitalisant conc. 4:1
1 litre

~~5.50~~ **4.90**



QUASAR
Appareil à cassettes stéréo

Mod. 07-7300
- radio OUC/OM
- prise pour écouteurs stéréo
- microphone incorporé
- alimentation sur piles
- prise pour réseau
- 1 an de garantie



seulement 79.-

Sony
Cassette vidéo
DX E-195 **seulement**
Dynamicon

Paquet de 2 **15.80**



CréAngelo

Chemise
rayée et unie
- 55% coton,
45% polyester
- en divers dessins
et couleurs
- tailles: 38-43



seulement 14.90

Nous sommes toujours plus avantageux!

La plupart des offres sont également disponibles chez les détaillants indépendants DENNER-satellites!

Do-27/06 07 89

Valable dès le: 6.7.89

NOUVEAU CHEZ DENNER

Schweppes Bitter Lemon

70 cl ~~2.35~~

Orangina

PET
1,5 litre ~~2.20~~



1.95

La Chinoise

Tortellini farcis
à la viande
250 g

~~2.85~~ **2.35**



**Café Chicco
d'oro Cremino**
VAC moulu

500 g **7.25**



Bio Scala liquide

Lessive complète 30°-60°

3 kg

~~11.45~~

8.45
(1kg = 2.82)



**Sulfrin
shampooing
spécial**

anti-pellicules
100 ml

5.85



**Schauma
Baume après
shampooing**

150 ml

~~4.85~~

4.35



Ajax Express

Vaporisateur-nettoyant
universel
vaporiser - essuyer -
terminé
500 ml

~~4.40~~
3.70



**Vania
Pocket Super**

serviettes hygiéniques
sous pochette individuelle
18 pièces

~~4.90~~ **3.90**



**Wega Ballerina
chiffons de
nettoyage**

3 pièces
~~2.55~~ **2.15**



Lux Line

pour peaux normales et grasses

- abricot
- vert

Gel Douche

250 ml
~~5.40~~ **4.40**



Savon

125 g
~~1.70~~ **1.40**



**Oil of Olaz
Beauty Fluid**

Extra Sensitive Skin
pour peaux sensibles

100 ml

~~6.85~~
5.85



Bic Parfum

- sport
- homme
- jour
- nuit
7,5 ml

4.50



maintenant chez
DENNER
*les cigarettes
les moins chères*

Chips de Zweifel

Nature et paprika
300 g

~~4.90~~
3.90



Oulevay

• Chocoly
250 g ~~2.55~~
• Granor
100 g ~~2.75~~ **2.10**



**Café HAG
moulu VAC**

Onko «S»
500 g ~~8.75~~ **7.45**



**Heinz
Ketchup**

513 g seulement
1.95
(100 g = -38)



Huile Sais

1 litre

~~5.30~~
4.40



Riviera D'Oro

• Haricots Borlotti
• Pois chiches bouillis

250 g
1.35
(100 g = -54)



Familia

• Champion Crisp
900 g
• Bio-birchermüesli
sucré
1 kg ~~6.95~~ **5.50**



A votre disposition durant tout le mois de juillet:

Pearl Drops

polish dentaire blanc perle pour vos dents

50 ml ~~4.40~~ **3.85**

Bonita Pâtes

- Spaghetti 500 g ~~1.85~~
- Spirales 500 g ~~1.90~~
- Nouilles 10mm 500 g ~~1.95~~

1.50

Fa Shampooing Soft

300 g ~~3.95~~ **2.80**
(100 g = 0.93)

Kellogg's

• Crunchy Nut • Smacks

375 g ~~4.30~~ **3.80**

Timotel

Rinçage traitant
200 ml ~~3.85~~ **3.20**

Oetker

Cacahuètes

3x50 g ~~1.45~~ **1.20**

Génie Lavabo

propreté et douceur pour
tout votre linge 400 g ~~3.80~~ **2.80**
(100 g = -70)

Dorina Délice

7 dl ~~2.70~~ **2.30**

Dolly floral

papier hygiénique 3 couches
4x200 feuilles ~~2.65~~ **2.25**

Café Mövenpick

• Espresso
225 g ~~4.25~~ **3.60**

Gourmet à la carte pour chats

• avec saumon • avec thon • avec dinde
3x85 g Trio ~~2.50~~ **1.95**

Maggi Sauce liée instantanée 500g ~~12.40~~ **9.40**

Sauce liée 1kg ~~14.55~~ **11.55** Bouillon gras corsé 1kg ~~18.45~~ **15.45** Arôme liquide 1 litre ~~8.80~~ **6.95** Grill Consommé 750g ~~14.85~~ **11.20**

**BON 2.-
Karibik Thé glacé**

10 litres **6.90**
900 g **4.90**
avec bon

Ce bon est valable du 6.7 au 22.7.89 pour un thé glacé Karibik. 1 seul bon valable par emballage.



**BON 2.-
Karibik Thé glacé
light 350g**

10 litres **6.90**
avec bon **4.90**

Ce bon est valable du 6.7 au 22.7.89 pour un thé glacé Karibik. 1 seul bon valable par emballage.



**DENNER
SUPERDISCOUNT**

SOLODES!

SABA T-6360
TV couleur Pal/Secam,
écran 63 cm, 39 programmes,
2 x 15 watts
1598.- 1398.-
ou 69.- par mois (5 mois minimum)

SONY WM-B-10
Walkman stéréo, avec sélecteur
de type de bande, arrêt
automatique **69.- 49.-**

PANASONIC RX-SA 60
Baladeur avec radio FM
et écouteur stéréo. **98.- 68.-**

ALLORGAN MC-255
Ensemble stéréo compact avec
tuner FM/OM/OL,
tourne-disques, double cassettes,
égaliseur et 2 enceintes
acoustiques. **299.- 199.-**

ALLORGAN VRK-5
Magnétoscope HQ-VHS avec
VPS, 8 programmes sur 30 jours
Pal/Secam **890.- 690.-**
Pal **650.- 590.-**

Un set d'été:
ALLORGAN PC-400
Appareil photo compact 24 x 36
avec étui.
Y compris un parasol gratuit **49.-**

Autorisés du 01.07. au 21.07.1989

RADIO TV STEINER

le meilleur!

La Chaux-de-Fonds:
53, av. Léopold-Robert (sous les arcades)

Neuchâtel: Rues du Seyon/Moulins 4

011800

Colani
COLANI DESIGN
GERMANY

Oberli

OPTICIENS

J.-L. GONZALEZ succ.
15, av. Léopold-Robert La Chaux-de-Fonds
039/23 47 41 Lundi après-midi: OUVERT

**Et maintenant le train:
Voyages accompagnés**

Dimanche 9 juillet
Train spécial

Tessin 50.-*
73.-
Café et tresse servis à votre place.
Places numérotées.

Mercredi 12 juillet
Venez découvrir le

glacier des Diablerets 65.-*
85.-
Possibilité d'effectuer
un trajet avec le bus des neiges

Mercredi 19 juillet
Un magnifique voyage

**Braunwald -
Col du Klausen 47.-***
74.-
Train et car

Dimanche 16 juillet
Excursion accompagnée

**Visite du musée
de Ballenberg 50.-***
76.-
Train, bus, entrée au musée et repas de midi

Renseignements et inscriptions: au guichet de
votre gare jusqu'à la veille du départ à
15 heures (pour autant qu'il reste des places
disponibles).

* Prix avec abonnement 1/2 tarif. 132610

Renseignements CFF
La Chaux-de-Fonds
039/23 10 54
039/23 62 62

➡ Vos CFF

● offres d'emploi

JUMBO

BRICO-BATI-CENTRE LA CHAUX-DE-FONDS

JUMBO BRICO-BATI-CENTRE, une chaîne de 21 succur-
sales, cherche pour son nouveau magasin
à La Chaux-de-Fonds:

caissière à temps complet
caissière pour le samedi

Nous vous offrons les prestations d'une grande entreprise
et une ambiance agréable au sein d'une petite équipe.
Si vous êtes intéressées, faites vos offres ou prenez contact
avec Jumbo.

M. G. DAINOTTI ou Mme M. Sassi
☎ 039/26 90 51

012420

JUMBO: LE PRO DU BRICO!

● immobilier

cti

gestion immobilière sa

Raffinerie I 2000 Neuchâtel Tél. 038/24 22 44

Abraham-Robert 39, à La Chaux-de-Fonds

A LOUER

dans immeuble entièrement rénové avec 2 ascenseurs,
vue imprenable, quartier tranquille, à proximité d'un cadre
de verdure et des transports en commun,

appartements 3 pièces

dès Fr. 825.- + charges.

Libres tout de suite ou date à convenir
Renseignements et visites:
☎ 039/26 00 84

000152

SNGCI

MEMBRE DE LA SOCIÉTÉ NEUCHÂTELOISE
DES GÉRANTS ET COURTIERS EN IMMEUBLES

Plus d'augmentation
de loyer...
la solution =
devenez propriétaire!

Prix de vente dès
Fr. 170 000.-

Bureau de vente: La Chaux-de-Fonds 039/23 83 68

HABITATIONS POUR TOUS SA

Agence pour le canton de Neuchâtel et le Jura Bernois: Rue des Moulins 51
2004 Neuchâtel. Tél. 038/25 94 94
Direction générale: 44, av. du Général-Guisan CH-1009 Pully/Lausanne Tél. (021) 29 61 38

Nous vendons au Locle

Beaux appartements de

3 ou 4 pièces

avec balcon, cave, galetas
et jardin

Service de conciergerie
à disposition

Possibilité de location-vente



Informations Coop



Prix choc	
Boîtes pour congélateur en polyéthylène jeu de 4, de 0,5 l ou jeu de 3, de 1,0 l chacune	2⁵⁰
Coop hits «week-end» du jeudi 6 au samedi 8 juillet 1989	
Nectarines d'Italie le kg	1⁰⁰
Pommes de terre Sirtema le sachet de 2,5 kg	2⁵⁰
Coop hits hebdo du 5 au 11 juillet 1989	
Tous les blocs de crème glacée Gold Star de 400 g - .60 de moins p. ex. bloc de crème glacée vanille de 400 g	3. - 2.40
Crème entière et crème pour sauces le litre 2.- de moins p. ex. crème entière UP 35% de matière grasse, brik 1/4 l	3.40 2.90
Tous les yoghourts de 180 g - .10 de moins p. ex.: yoghourt au moka, lait entier	-70 - .60
Mozzarella Mario sachet de 150 g	2.50 2⁵⁰
Saint-Paulin suisse fromage suisse à pâte mi-dure, à la coupe ou emballé	100 g 1⁰⁵
Birchermüesli Coop Extra non sucré, 250 g	1.90 1³⁰
Margarine Planta 2 x 250 g, pot rond	Duo 3.80 3²⁰
Chocolat Arni Noisettes ou Giandino, 2 x 100 g	Duo 2.60 1⁹⁵
Biscuit roulé aux abricots 300 g	3.30 2⁶⁰
Thon rose à l'huile boîte de 370 g, poids égoutté 295 g	2.60 2⁵⁰
Sardines du Portugal «Marie Elisabeth» à l'huile d'olive pure, boîte de 125 g, poids égoutté 95 g	1.55 1³⁰
Fromage d'Italie Délicatesse à la coupe ou emballé sous vide	100 g 95
Lessive complète Persil box de 5 kg + 1/2 kg gratuit	18.90 14⁹⁰

Coop Hit *weekend* Boucherie

Dans nos boucheries, jusqu'au samedi 8 juillet

Rôti de veau épaule

1er choix

le kg

28.-

au lieu de 32.-

Rôti de veau roulé

1er choix

le kg

21.-

au lieu de 25.-

Poulet frais du pays

1er choix

le kg

6²⁰

au lieu de 7.40

Offres régionales

Melon de Cavailon



la pièce

2.-



OMO

liquide

3,6 kg

13⁵⁰

Dans nos plus grands magasins

FESTIVAL

La corde au cou
Hot Point Festival

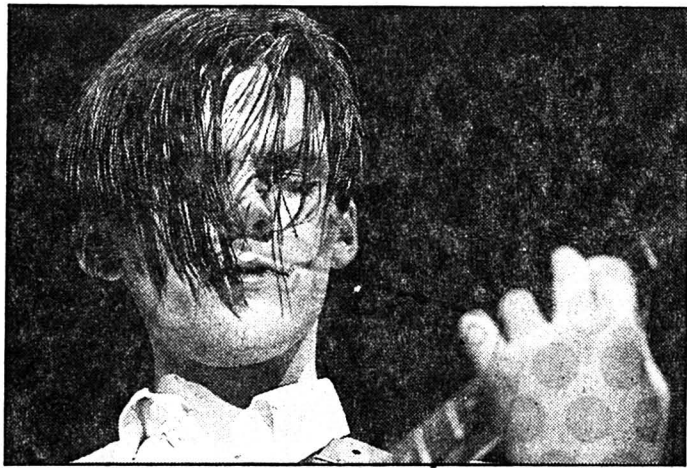

And Also The Trees

Le Hot Point Festival serait-il maudit? Après deux années d'orages, c'est la resquille qui est tombée sur la tête des organisateurs. Avec une estimation de quelque 16 000 spectateurs sur l'ensemble des trois jours mais seulement 9500 billets vendus, les finances du festival sont au plus mal. Seul un important appui de la Municipalité de Lausanne pourrait sauver la manifestation rock de l'exécution sommaire que lui réservent les créanciers. Au vu du succès musical que fut cette troisième édition, un tel geste ne ressemblerait en rien à une injustice.

Le rock devrait-il se satisfaire du seul circuit des petits clubs? A en croire le faible enthousiasme manifesté par le public lors du tout récent Hot Point Festival, on serait tenté de répondre par l'affirmative. Les 16 000 spectateurs — il en fallait 18'000 pour que les comptes soient équilibrés — qui se sont rendus sur les hauteurs de Lausanne sont persuadés du contraire. Les Pogues, les Stray Cats, Stan Ridgway ou Elliott Murphy ont apporté la plus cinglante des démonstrations.



Stray Cats

En fait, rares ont été les déceptions. Sans déchaîner les passions des groupes par trop «FMisés» tels que Ed Kuepper, The Fountainhead ou les très purs Cactus World News ou Del Lords ont forcé la sympathie d'un public bon enfant. Trop surprenant, voire avant-gardiste, The Beatnigs ont reçu un accueil plutôt tiède. Quant à l'initiative d'organiser la finale helvétique du concours Marlboro Rock-In sur une grande scène, elle a gagné sa crédibilité. Le vainqueur, Central Services de Berne, ne s'est de loin pas couvert de ridicule. Les deux autres formations étaient peut-être moins ciblées rock.

L'histoire du Festival retiendra en définitive la rencontre au sommet des «dinosaures» new-yorkais que sont Elliott Murphy, Garland Geffreys, Chris Speeding et Tony Machine ainsi que l'époustouflante démonstration des Pogues, visiblement heureux d'être l'ingrédient majeur d'une fête qui restera dans les annales. Perpétrant le mythe «bad boy» du rockabilly, les Stray Cats, toujours aussi en verve malgré quelques années de disette, ont prouvé que leur envie de jouer et leur aisance étaient intactes. Moins populaire que les fameux chats gominés, Stan Ridgway s'est montré sous un jour aussi inspiré et hargneux qu'à la glorieuse période du Wall of Voodoo.

Comment ne pas fustiger les absents qui ont non seulement toujours tort mais qui ont surtout mis en péril l'existence d'une telle manifestation?

Alex Traime

Une formation absolument nécessaire

Nathalie Mercier depuis un an au Studio des variétés

Nous avons, dans de précédentes pages Temps libre, largement fait connaissance avec le Studio des variétés, à Paris, où, sous l'égide de la SACEM (Société des auteurs et éditeurs de musique de France), des artistes viennent apprendre le métier d'auteur-compositeur-interprète de chansons. Après Bob Socquet, directeur, et Guy Bontempelli, professeur, qui nous apprendront encore beaucoup sur la façon de travailler dans cette école, il nous a paru intéressant de rencontrer des élèves.

Nathalie Mercier est depuis un an au Studio des variétés, donc à mi-chemin de son stage. Qu'est-elle venue y chercher? C'est ce qu'elle nous explique tout d'abord.

— Je suis venue chercher ici une formation complète, afin d'affronter le milieu du show bizz avec le maximum de chances de mon côté.

Et c'est vrai que c'est la seule école qui fournit une formation complète en danse, chanson, etc. On a huit heures de cours de chant, des cours de danse, de solfège, de piano et guitare, d'écriture de texte, d'expression corporelle, notamment.

Pour une artiste qui veut faire des choses seules, «rentrer dans le marché», c'est vraiment l'idéal.

— Avant de venir au Studio, aviez-vous déjà une expérience de ce métier?

— Oui, j'étais dans la musique, depuis pas mal de temps. J'habitais en province, et j'ai travaillé deux ans avec des musiciens dans la région de Grenoble. Mais c'est vrai qu'en province il n'y a pas grand-chose à faire et, au niveau de la formation, il n'y a absolument rien, si ce n'est les conservatoires et les tours privés.

Je suis donc montée à Paris parce que l'école était ici.

— Que vous apporte l'école, sur le plan professionnel?

— Pour moi, qui suis à mi-stage, je constate que j'ai une certaine assurance. Je me sens beaucoup plus en sécurité. En ce qui concerne la scène surtout.

RENCONTRE

par René DÉRAN

Parce qu'on nous apprend à se retrouver, à être soi-même. Et c'est vrai que les cours d'expression en scène m'ont appris à être complètement différente d'avant. L'enseignement est basé essentiellement sur l'interprétation et Danielle Licari, qui donne ce cours, va chercher vraiment ce qui se passe au fond de nous-mêmes, puis il y a un autre prof qui, lui, va essayer d'établir le contact avec le public.

On s'aperçoit au fil des semaines que ce sont des formations absolument nécessaires.

On nous apprend par exem-



ple à enlever tous les tabous qu'il peut y avoir dans notre vie, à faire le vide en nous et à interpréter de façon très personnelle nos chansons.

— Durant les deux années de cours, je pense qu'un élève ne peut rien faire d'autre que l'école?

— Si, on peut faire des choses, comme par exemple rencontrer des gens de la profession. Mais c'est vrai que ces rencontres ont lieu surtout au sein de l'école. Il y a des auteurs, des compositeurs qui viennent nous voir.

On établit aussi des contacts avec les autres élèves du Studio, avec qui on peut travailler, échanger des idées.

Pour ma part, je prépare un spectacle, j'écris des morceaux et j'essaie, à l'extérieur, de rencontrer des auteurs. C'est une chose qui ne peut se faire qu'à Paris.

— Le bilan de cette première année est donc positif.

— Oui, je suis très contente d'être là et je me réjouis déjà de commencer la deuxième partie des cours.

Ce sentiment est quasi unanime parmi les élèves du Studio des variétés. On rencontre là de jeunes artistes enthousiastes, travailleurs et qui tous ont conscience que les variétés sont un art qui se pratique avec sérieux.

Ils apprennent aussi à se connaître entre eux, à s'apprécier mutuellement. Lors des cours, ils donnent volontiers leurs appréciations sur la prestation d'un autre élève. Aussi bien critiques qu'admirationnelles. Et les intéressés

tiennent volontiers compte de toutes les remarques.

On ressent au Studio des variétés l'esprit que l'initiateur de cette institution, Jean-Pierre Lang, voudrait apporter dans le milieu des variétés françaises: une concurrence, certes, entre artistes, mais une concurrence saine, sans haine ni jalousie.

A raison d'une bonne vingtaine de jeunes artistes qui ainsi chaque année sont «mis dans le circuit» après leur stage au Studio des variétés, on peut espérer voir la chanson française être «restaurée» et redorer une identité mise à mal par la vague anglo-saxonne.

Tous les francophones ne peuvent que se réjouir de l'existence de cette institution. Et il est à souhaiter, pour la chanson romande, que des artistes de notre région osent se lancer dans cette aventure et consentent aux sacrifices qu'elle nécessite. Ils y apprendront encore bien davantage que le passionnant métier du spectacle.

Nous aurons l'occasion de reparler encore du Studio des variétés après les vacances, mais que déjà les auteurs, compositeurs ou même simplement les interprètes motivés pour faire carrière dans la chanson s'intéressent à ce formidable instrument qui leur est offert. L'école est ouverte à tous les artistes d'expression française.

(dn)

● Renseignements: Studio des variétés, 28 rue Ballu, F.-75009 Paris



Les élèves sont aussi public et critiques. (Photos dn)

DISQUES

Magali Noël
chante Boris Vian



L'œuvre de Boris Vian a gardé toute sa fraîcheur, malgré le temps. Et c'est toujours avec le même plaisir que l'on écoute ses chansons.

C'est avec ce même plaisir que l'on écoute Magali Noël, aussi talentueuse chanteuse que comédienne.

Ces deux personnalités réunies offrent un compact-disque remarquable. Un disque chaleureux et fort, reflet d'une époque tout en étant très actuel.

Boris Vian a écrit pour Magali Noël et il faut constater que des chansons comme «Fais-moi mal Johnny», dans laquelle on entend Boris Vian lui-même, «Strip rock»,

«J'écoute cher», «L'anguille» ou «J'aime pas» collent merveilleusement à la peau et à la voix de l'interprète.

Boris Vian maniait fort bien le verbe, avec sarcasme, tendresse ou humour et Magali Noël donne à ces textes une couleur faite de sensualité, de rage ou de tendresse. Chansons de femmes, chansons d'amours, ce disque offre de très beaux moments musicaux aussi, où le jazz côtoie le tango ou la java, en des consonances très modernes.

Charmes de «Le temps passe», très poétique et mélodieux; chute inattendue de «Les lésions dangereuses»; provocation de «Poker blues», ce disque est d'une grande unité de style.

Un disque-document, mais aussi un disque très actuel, deux qualités qui font de ce



CD un très bon moment de chanson française, à la fois leçon d'interprétation, de composition et d'originalité. Parmi les fleurons d'une discothèque. (dn)

(Jacques Canetti 101 812, distr. Disques office)

André Lamoy

«Harlem d'Anvers»

Françaises, Français, voici un nouvel André Lamoy. Il se nomme Harlem d'Anvers. Belge établi à Paris, il découvre son pays d'adoption et ses habitants et nous fait part de ses observations et de ses étonnements dans un style qui rappelle fort les chansonniers montmartrois, accent en plus!

C'est donc souvent drôle, mordant parfois, fait de temps à autre de grosse ficelle, mais avec de très bons moments de rire. Le public du Café de la Gare prend en tout cas grand plaisir à découvrir ce personnage un peu naïf mais pourtant plein de bon sens.

«Les riches et les pauvres», «La poste», «Le départ en vacances», «Les vacances», «La sécurité sociale» ne sont pas d'inspiration très originale, mais on y trouve de bons mots et de très pertinentes carica-

tures, «La fourrière», «L'inter-lérance», «Le Réveillon» sont un peu plus inattendus.

André Lamoy ne délaisse pas sa «spécialité», l'imitation, et l'on trouve sur cet album «La francophonie» et Alain Decaux; Mitterrand et Chirac dans l'excellent «Trivial poursuit», ainsi que deux chansons particulièrement réussies, «Toutantonton» et surtout «Arménie», dans laquelle se succèdent les Aznavour, Bécaud, Hallyday, Nougaro, Lama, Clerc et autres. Une performance.

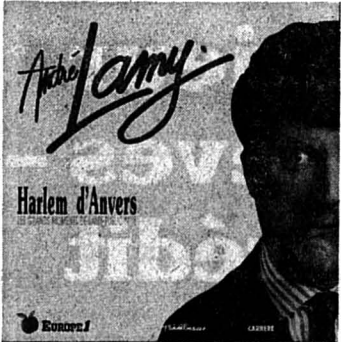

Un disque assez surprenant, où André Lamoy ne craint pas de montrer une facette presque inconnue de son personnage, un aspect étonnant de ses talents... et de ceux qui lui écrivent ses sketches! (dn)

(Carrère CA 691-66.780, distr. disques office)

POUR BRANCHÉS

Sato Michihiro
«Rodan»



Le Japon n'en est pas à son premier essai concluant en matière d'effets jazzy stimulants.

Sato Michihiro, s'insère dans cette lignée de musiciens nippons qui se plaisent à recouvrir les parcelles contemporaines du jazz par une large couche de culture japonaise. Le résultat est surprenant. Cet amalgame de synthèses exubant modernisme et facettes ancestrales, caricature le mysticisme, l'impression d'une virginité musicale permanente.

La manipulation du «tsugaru shamisen» par Michihiro, qui est un vieux instrument à trois cordes, dont la caisse de résonance est recouverte d'une peau de serpent, donne naissance à un charme insoupçonné, mélangé au courant marginal divulgué par le saxo

de Steve Coleman, la guitare de Bill Frisell ou Fred Frith, ou la basse de Mark Miller et les drums de Joey Baron, Sam Bennett et Gerry Hemingway.

En définitive, il ne s'agit pas de traduire véritablement le contenu de «Rodan» à tout prix, d'en extraire toutes les particules et de les vouer au passage du peigne fin. Cette création qui défigure les clichés traditionnels, qui fait fi du respect de la mesure issue du métronome, se savoure comme des sketches reliés à une même histoire. C'est un théâtre musical qui permet l'évasion, la libération de l'esprit et l'aération de l'imagination.

Culture ouverte qui ne figure sur aucun catalogue, réservée à l'abonné des espaces sans barreaux, à l'ennemi des murs qui claustrophobent le son pur.

Placé au cœur même de la musique instantanée, Sato Michihiro et sa suite poursuivent l'inconnu. Sons confus... mais captivants. Une collision de tendances diverses improvisées de manière passionnante, violente, médiative et sensuelle. «Rodan», pour l'étonnement diffforme et l'humour instrumental. (hat ART CD 6015/Distr. hat, box 461, 4106 Therwil). Claudio

SOLDES

Autorisés officiellement du 1^{er} au 15 juillet 1989.
Exceptions: (*) du 1^{er} au 21 juillet

MOITIE PRIX

sur toutes les chaussures avec un point rouge.

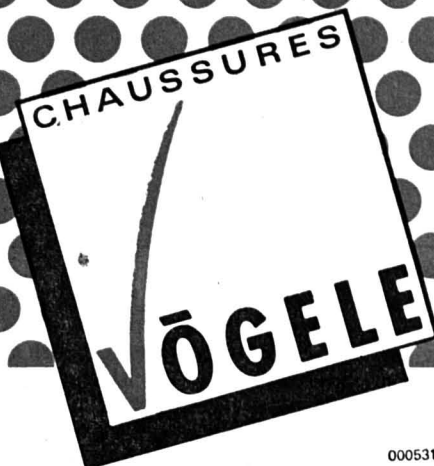

La Chaux-de-Fonds: Av. Léopold-Robert 60, Neuchâtel: Rue St-Honoré 10, Peseux: *Minimarché, Centre Commercial Cap 2000

000531



**Neuchâtel
Xamax F.-C.**



Un nouveau départ...



**Devenez supporter
de votre équipe!**

avec vous!

Venez choisir votre place ou envoyez le bon de commande ci-dessous au
Secrétariat de NE Xamax, Case postale 78,
2000 Neuchâtel, tél. (038) 25 44 28

Tarif carte de membres
saison 1989-1990

Tribune sud	Fr. 420.-
Pesage (pelouse couverte)	Fr. 205.-
Pelouse (non couverte)	Fr. 150.-
Jeunesse pesage (pelouse non couverte)	Fr. 125.-
Jeunesse pelouse (non couverte)	Fr. 90.-

000992

Je commande

___ abonnement(s) à Fr. _____

___ abonnement(s) à Fr. _____

Nom: _____

Prénom: _____

Rue: _____

NPA/Localité: _____

IM _____



Centre de formation professionnelle du
Jura neuchâtelois (CPJN), La Chaux-de-Fonds
Ecole professionnelle commerciale EPC
Rue de la Serre 62
☎ 039/21 11 65

Cours de perfectionnement 1989-1990

Langues étrangères:

anglais, allemand, italien et schwyztzertsch.
Français pour élèves de langue allemande.

Informatique:

dbase, traitement de texte, Framework, word perfect 5, connaissances générales en informatique.

Branches commerciales:

bureau pratique et télédictylographie.

Préparation au brevet fédéral de comptable:

cycle 1987-1990.

Préparation au certificat d'utilisateur qualifié en informatique de gestion:

cycle 1989-1990.

Pour obtenir un programme complet, adressez-vous à notre secrétariat,
(voir adresse en haut de cette annonce).

012406

offres d'emploi

Nous cherchons pour date à
convenir

un serrurier un ferblantier avec CFC

Faire offres à:
Serrurerie
Baggenstoss René,
Bémont, 2128 Le Brouillet,
☎ 039/35 14 62

082131

Carrosserie et
Garage des Eplatures
Jean-Denis Haag SA



Bd des Eplatures 25-27
2304 La Chaux-de-Fonds
engage pour date à convenir:

1 EMPLOYÉ(E) DE COMMERCE

Travail indépendant et varié.
Faire offre ou se présenter
sur rendez-vous.
☎ 039/26 04 55

012248

GOOGNIAT

**Qui ne pneu
ne pneu**

mais Gogniat le peut!

La Chaux-de-Fonds
Rue de la Charrière 15
☎ 039/28 29 76

012538

L'OCCASION UNIQUE:

Séchoirs électroniques

ELECTROLUX
à des prix imbattables
Valeur Fr. 2 200.-

PRIX FORNACHON
livré et installé
Net Fr. 1598.-

Réservation possible
facilités de paiement
et toujours

NOS SOLDES
Rabais de 10 à 40%
(autorisés
du 1^{er} au 21 juillet)

Naturellement chez
J.-M. FORNACHON
Place du Marché 4
2300 La Chaux-de-Fonds
☎ 039/28 40 33

000367



Inscriptions:
☎ 039/41 22 44, Saint-Imier

Vacances balnéaires à Caorle/Italie

Station balnéaire sur la Côte vénitienne

- Départs en car de Suisse romande.
- Les 14 et 21 juillet.
- Séjours de 1 ou 2 semaines (dernier retour 29 juillet).
- Divers hôtels à choix.
- Dès Fr. 665.- / petit déjeuner.
- Dès Fr. 715.- / demi-pension.

Demandez le programme détaillé
Programmes spéciaux pour
contemporains et sociétés

012016



2300 La Chaux-de-Fonds • Tél. 039/23 93 22-3

Inscriptions: Léopold-Robert 68

012016

**Pour l'intérieur
de vos rêves -
Procrédit**



Veillez me verser Fr. _____

Je rembourserai par mois env. Fr. _____

Nom _____ Prénom _____

Rue _____ No. _____

NP/Domicile _____

Date de naissance _____ Signature _____

A adresser dès aujourd'hui à

Banque Procrédit
Av. L.-Robert 23
2301 La Chaux-de-Fonds

ouvert de 08.00 à 12.15
de 13.45 à 18.00

ou téléphoner
039 - 23 16 12



Xprocrédit

1/m/27/Je

004325

4/4-89

Sous le signe
du temps des soldes.

0%

Vente de soldes off. aut. du 1er au 21 juillet

Pfister Meubles
le bon sens helvétique

011734

Neuchâtel Terreaux 7, tél. 038 25 79 14



A la plage de Boudry
du 26 juin au 16 juillet

3 semaines de TEST
À NE PAS MANQUER



Tous les modèles à votre disposition.

Renseignements au magasin.

PRO SHOP 039 26 52 61
Sports Branchés Commerce 79
La Chaux-de-Fonds

012231

Publicité intensive, publicité par annonces



**Des achats
bien pensés -
chez Famila et Monamigo!**

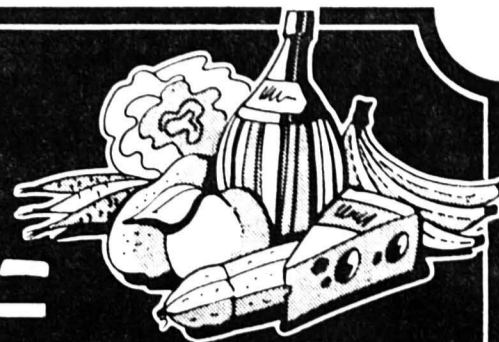

Yogourts

aux fruits 500g

nature 500g

1.30
1.

Produits frais de qualité

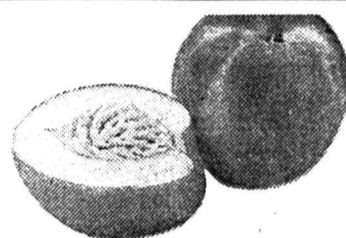

Nectarines
d'Italie

kg 1.95

Produits frais en action du jeudi au samedi

Articles de marque à prix bas

Roland
Pain croustillant
délicatess
200 g 1.70

Kambly
Bretzeli
DUO
2 x 115 g 4.30

Radion
Enlève la saleté et les odeurs!
5 kg 14.90

Knorr
Stocki
3 x 3
portions 3.80

LIMONINA
Jus de citron
Double
concentration
200 g 1.50

ambra
soft
Pour le linge fin et la laine
de 20° à 60°
1,8 kg 7.50

Corona
Café en grains 250 g
en sachet à valve
● Prima 3.15
● Gold 3.70
● Special 3.75
FRAÎCHEUR garantie!

Offres spéciales sans concurrence

REGINA
Paté de viande
120 g 1.30

FENDANT
Crétavin
1 litre 7.50 + dép.

Pensez...
prix, qualité...
environnement!

**famila mon
amigo**

à deux pas de chez vous!

Janine Boissard

Vous verrez... vous m'aimerez

Droits réservés éditions Plon et Cosmopress, Genève

Elle va faire la connaissance avec la méchanceté, la cruauté, la solitude, tout ce qui la conduira un jour, pour trouver son salut, sa respiration, sa vie, à écrire.

5

Elle ne veulent pas de moi! Sitôt que j'apparaissais, elles ricanent en me montrant du doigt et se disent des choses méchantes à l'oreille. Celle qu'on a placée à mes côtés en classe fait la grimace et, dans la cour de récréation, je ne suis jamais choisie par un camp pour jouer au ballon prisonnier où pourtant j'ex-

celle.

Toute fière de mon chapeau rond marqué Sainte-Marie en lettres dorées, je suis entrée sans peur, et même avec joie, avec attente, dans cette école. Elle est au Trocadéro, pas loin de la maison, et les premiers jours, la gouvernante nous y a accompagnées, Nicole et moi, pour nous apprendre le chemin. S'il fait beau, nous y allons à pied — une demi-heure — sinon, deux stations de métro. Au début, toutes les petites filles étaient comme moi, un peu perdues, intimidées, mais très vite des groupes se sont formés, des amitiés sont nées, c'est alors que je me suis retrouvée seule.

Pourquoi? J'ai le même âge, porte le même uniforme, suis plutôt mignonne à regarder et prête à tout donner pour me faire une amie, rien qu'une! Cela ne peut être à cause de mon impétigo que l'on m'écarte; comme maman me l'a recommandé, je cache mes boutons et, même quand c'est difficile, évite de les gratter. Alors?

Dans la vie, maman nous a appris qu'il y avait les grandes et les petites choses. L'apparence: vêtements, colifichets font partie des petites choses sans importance. C'est par

le dedans de son cœur, dit-elle, qu'il faut chercher à plaire. Mais le dedans de mon cœur, personnes s'y intéresse à l'école; ce que mes camarades regardent, ce sont les «petites choses sans importance» justement! Et je n'ai pas, comme elles, de jolies médailles ou une gourmette portant mon prénom. Pis, n'ayant pas perdu la détestable habitude de me traîner partout, je suis très mal tenue: mes souliers — la vieille paire de Nicole — sont toujours dégoûtants, mon uniforme est maculé de taches, mes chaussettes, tricotées maison, me tombent sur les talons et il manque toujours un ou deux boutons à mes chandails. «Je suis, dit Pauline dans *l'Esprit de famille*, celle qui perd ses talons, troue ses poches, déchire ses corsages, se casse la figure dans les moments graves». Tout moi! D'ailleurs, mes poches, on me les a cousues...

Et même à Nicole, je fais honte. Elle refuse, comme le lui a ordonné maman, de me donner la main pour traverser la rue et lorsqu'elle rentre avec des amies — elle en a déjà plusieurs — elle m'ordonne de marcher devant et fait celle qui ne me connaît pas. J'en profite pour me glisser dans les jardins pri-

vés, nombreux à l'époque avenue Paul-Doumer, notre chemin coutumier, et en ressorts tellement terreuse et griffée qu'un jour, Oh! désastre, sous les yeux de ma sœur et de deux de ses amies de cœur, un passant, me prenant pour une mendicante, glisse une pièce dans ma main.

Et puis il y a quelque chose que je ne sais pas faire: me vanter. Notre bel appartement, la situation de mon père, les personnes importantes qui viennent à la maison, je pourrais les mettre en avant. Mais jamais je n'ai entendu mes parents en tirer orgueil et tout cela me semble donc aller de soi. Au moins, pourrais-je me défendre! Main non. Lorsqu'on m'attaque, je suis frappée de paralysie générale. L'angoisse monte, les larmes. Tout mon effort porte à ne pas les laisser couler... Je vais donc, peu à peu, prendre l'habitude de rester dans mon coin, mais chaque matin, passant le porche de Sainte-Marie, mon cœur se serre davantage. J'ai peur des regards moqueurs ou méprisants, des paroles blessantes, peur de souffrir.

C'est là! Oui c'est là, j'en suis certaine, que débute le long et lent processus qui va m'amener à créer. A crier. (A suivre)

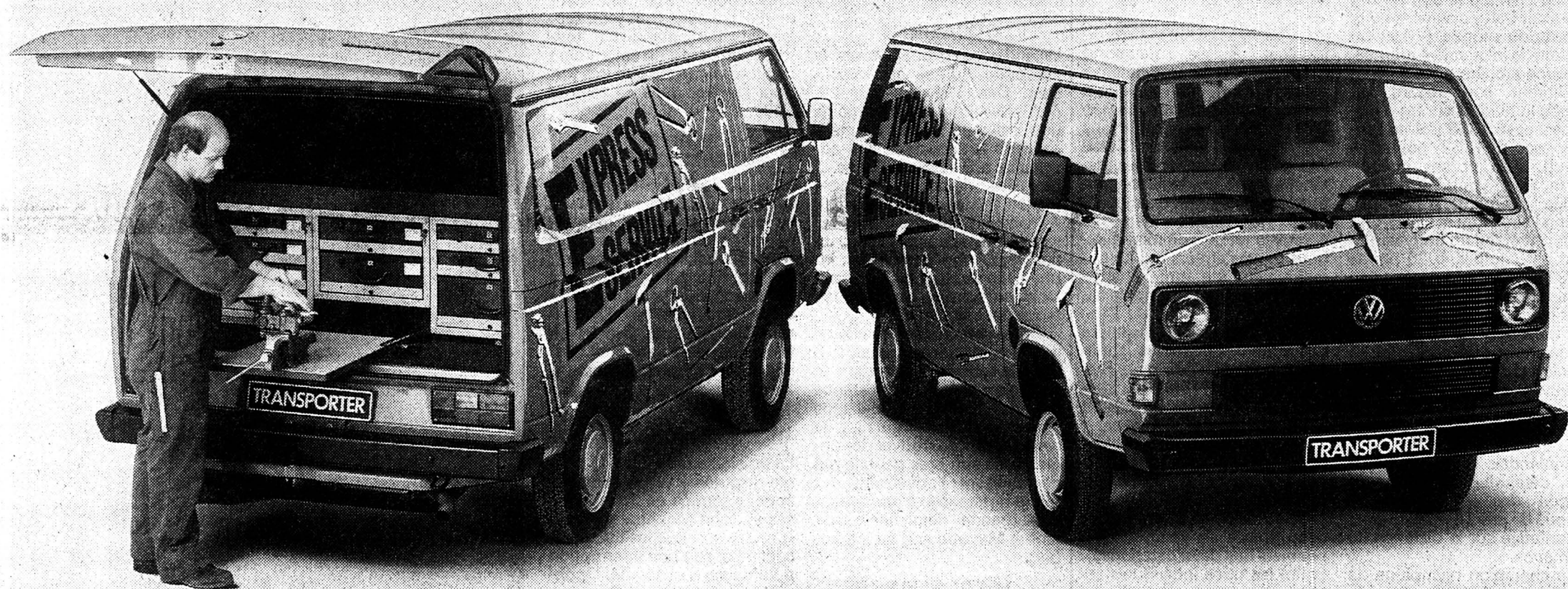

Vous pouvez compter sur eux.

Les bons artisans connaissent leur métier. Et, comme le montre cette illustration, ils s'y connaissent également en véhicules utilitaires.

En fait, cela n'est pas bien difficile car, depuis belle lurette, tout le monde sait que le VW Transporter est un modèle de fiabilité.

De longévité aussi d'ailleurs. En effet, comme le prouvent les chiffres de l'Office fédéral de la statistique, les utilitaires VW tiennent nettement plus longtemps que les autres. C'est ainsi que 25% des véhicules de transport de marchandises ou de

personnes de la marque ont déjà à leur actif dix ans ou plus de bons et loyaux services.

Le modèle Transporter est particulièrement apprécié pour son grand hayon arrière qui dégage bien l'accès au compartiment de chargement où il est possible de loger des installations sur mesure, par exemple une réserve de pièces détachées ou un établi. Ainsi équipé, le Transporter est un véritable atelier mobile.

Le VW Transporter est livrable doté soit d'un puissant moteur de 2,1l, à injection et catalyseur à trois voies,

soit d'un diesel de 1,7l ou d'un turbo diesel de 1,6l.

Ce véhicule sur lequel tant d'artisans savent qu'ils peuvent compter est maintenant à votre disposition pour un essai, dans votre agence V.A.G.



Utilitaires et Bus.
Vous savez ce que
vous achetez.

**Football:
victoire
du FCC**

Page 15

**Cyclisme:
perturbations
au Tour de France**

Page 15

SPORT

Impar

TIR À L'ARC

De nouveaux records Championnats du monde à Lausanne

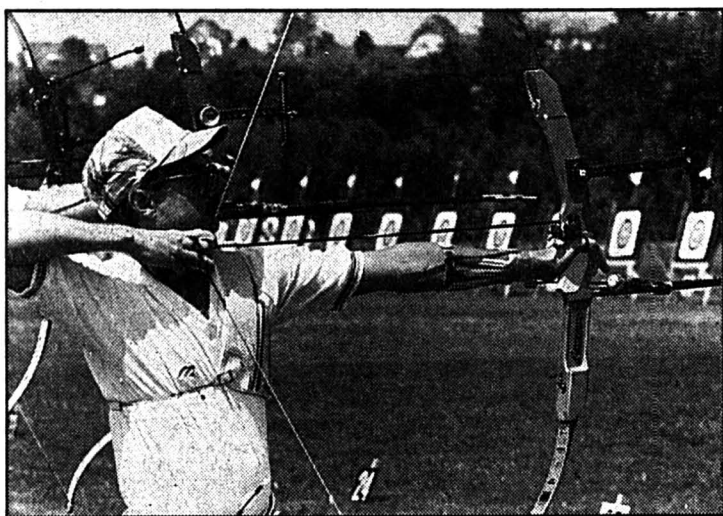

Le triple champion du monde Richard Mc Kinney s'est qualifié avec peine pour les 8es de finale. (ASL)

La Sud-Coréenne et championne olympique Soo Nyung Kim avait battu aisément deux records du monde (70 et 50 m), lors de la première journée. La jeune archère a récidivé en améliorant son record du monde individuel sur les 4 distances, avec 1368 points (ancien record 1352 points, à Séoul). Kim et ses coéquipières, Hee Kyung Wang (médaillée d'argent à Séoul), Kyung Wook Kim et My Kyung Park, ont établi un nouveau record par équipes 4025 points (3981). Seule l'Américaine Denise Parker (21e à Séoul), la plus jeune participante (15 et demi) est parvenue à perturber la hiérarchie sud-coréenne en se classant au 3e rang des épreuves éliminatoires à 42 points de Soo Nyung Kim.

RECORD ÉGALÉ

Le Finlandais Tommi Poikolainen, détenteur du record du monde des 70 mètres, a échoué de peu (4 points) dans sa tentative sur la distance de 30 mètres.

Le champion olympique de Moscou en 1980 a réussi le score maximum après 9 flèches (90 points). C'est finalement le Sud-Coréen Jae Pyo Park qui a égalé le record mondial (357 points).

Le triple champion du monde Rick Mc Kinney, classé seulement 29e au terme des longues distances, s'est finale-

ment qualifié pour les 8es de finales (21e).

SUISSES ÉLIMINÉS

Meilleur Suisse, Raymond Chablais a créé une relative surprise (46e). Il devance d'un petit point le Zurichois Roméo Frigo, sur lequel reposait tous les espoirs helvétiques. Classé 24e au terme des longues distances, Frigo possédait encore toutes ses chances. Il a mal entamé les deux dernières épreuves et a commis quelques petites erreurs qui lui ont rapidement ôté toute chance de qualification. Il termine au 50e rang, à 19 points du 24e.

Vreni Burger, la meilleure des quatre Suissesses engagées termine au 59e rang, Sylvianne Stadlin (70e), Rita Lauria (72e) et Hélène Gutknecht (79e) sont toutes éliminées. La compétition promet d'être encore plus attrayante dès les quarts de finales (18 premières dames et 18 premiers messieurs), puis lors des demi-finales de vendredi (12 premiers des deux catégories). Enfin, les titres individuels seront décernés vendredi au terme de la grande finale, entre les 8 meilleurs archers et 8 archères de la planète. La journée de samedi sera consacrée aux épreuves par équipes. Les Soviétiques, chez les messieurs, et la Corée du Sud chez les dames, font d'ores et déjà figures de favoris. (si)

Carré d'as à Wimbledon McEnroe de retour parmi les grands

John McEnroe jouera vendredi, pour la première fois depuis 1985, une demi-finale d'une épreuve du Grand Chelem. L'Américain s'est qualifié pour le carré d'as du tournoi de Wimbledon en arrachant la victoire en quatre sets (7-6, 3-6, 6-3, 6-4) devant le Suédois Mats Wilander, après une partie de quatre heures.

TENNIS DE QUALITÉ

John McEnroe et Mats Wilander ont présenté sur le court central le meilleur tennis depuis le début de la quinzaine. Une qualité de jeu comme on en vit peu souvent lors des dernières éditions du tournoi de Wimbledon. Les deux joueurs se sont offert une multitude d'occasions de prendre le service de leur adversaire. Et si finalement McEnroe l'a emporté, il le doit avant tout à un mental supérieur.

OCCASIONS

Wilander pâtit durant toute la rencontre d'un service insuffisant. Dans 14 jeux sur 20, McEnroe eut en effet au moins une balle de break. L'Américain prit le service de son adversaire à 9 reprises. Dans la première manche, Wilander menait 6-5, service à suivre. Il ne pouvait saisir cette occasion et s'inclinait par la suite au tie-break, non sans avoir eu une balle de set à 6-5, mettant alors un passing qui semblait facile dans le filet.

Après le gain de la deuxième manche, Wilander menait 2-0 dans la troisième puis dans la quatrième. Mais la constance de McEnroe, une présence parfois étincelante au filet, et cette faculté de trouver des angles avec son bras gauche qui déstabilisent l'adversaire ont fait la différence et promettent une grande demi-finale soit face à Mayotte soit face à Edberg.

LENDL EFFLEURÉ

L'autre demi-finale opposera comme prévu le Tchécoslovaque Ivan Lendl, le numéro un mondial, et l'Allemand de l'ouest Boris Becker (no 3), deux fois lauréat à Wimbledon en 1985 et 1986. Il s'agira de la troisième rencontre entre les deux joueurs sur le gazon an-

glais. Becker a toujours gagné, en finale en 1986 et en demi-finale l'an dernier.

Pour parvenir à sa sixième demi-finale à Wimbledon, Lendl, qui n'a jamais gagné ce tournoi, a vaincu, sans être vraiment en danger, l'Américain Dan Goldie (48e mondial) en trois sets. Le Tchèque, auteur de 21 aces, a bien été accroché dans la première manche qu'il a enlevée 10-8 à la sixième balle de set comme dans la deuxième gagnée également au tie-break (7-4). Mais il a conclu 6-0 dans le troisième set face à un joueur diminué par une déchirure à la jambe gauche.

FORMALITÉ POUR BECKER

Enfin, Becker a encore été impressionnant devant le certes modeste Américain Paul Chamberlin (91e mondial), auquel il a cédé trois jeux seulement. L'Allemand n'a toujours pas perdu un set en cinq matches. Il faudra être très fort pour l'arrêter dans ce tournoi 1989.

EDBERG DERNIER QUALIFIÉ

Le Suédois Stefan Edberg, tenant du titre, a été le dernier à se qualifier pour les demi-finales, en soirée, sur le court central. Tête de série numéro 2, Edberg, finaliste cette année à Roland-Garros, s'est logiquement débarrassé de l'Américain Tim Mayotte (No 8) en trois sets, dont les deux premiers sont allés à la limite du tie-break.

HLASEK - MCENROE: DOUBLE INTERROMPU

La troisième rencontre de double disputée à Wimbledon par la paire formée de Jakob Hlasek et John McEnroe a connu le même sort que les deux précédentes, soit une interruption pour cause d'obscurité. Opposée aux Australiens Doohan-Warder, l'équipe américano-suisse menait deux manches à une et était alors menée 4-2 dans la quatrième lorsque la nuit a renvoyé les joueurs aux vestiaires...

Simple messieurs. Quarts de finale: Ivan Lendl (Tch, 1) bat Dan Goldie (EU) 7-6 (10-

8) 7-6 (7-4) 6-0. John McEnroe (EU, 5) bat Mats Wilander (Su, 4) 7-6 (8-6) 3-6 6-3 6-4. Boris Becker (RFA, 3) bat Paul Chamberlin (EU) 6-1 6-2 6-0. Stefan Edberg (Su, 2) bat Tim Mayotte (EU) 7-6 (7-2) 7-6 (14-12) 6-3.

Double messieurs, huitièmes de finale: Greg van Embergh - Simon Youl (EU-Aus) battent Neil Broad - Stefan Kruger (Af-S) 7-6 (7-2) 6-4 6-2. Javier Frana - Leonardo Lavalle (Arg-Mex) battent Jim Grabb - Patrick McEnroe (EU, 4) 6-4 6-4 6-4. John Fitzgerald - Anders Jarryd (Aus, Su, 3) battent Sammy Giammalva - Glen Layendecker (EU) 2-6 6-4 6-4. Jakob Hlasek - John McEnroe (S, EU, 5) - Peter Doohan - Laurie

Warder (Aus, 12) 6-3 4-6 6-4 2-4 interrompu par l'obscurité.

Double dames, quarts de finale: Jana Novotna - Helena Sukova (Tch, 3) battent Gigi Fernandez - Lori McNeil (EU, 6) 2-6 6-1 6-4. Nicole Provis - Elna Reinach (Aus, Af-S) battent Steffi Graf - Gabriela Sabatini (RFA, Arg, 5) 7-6 (7-0) 6-4. Martina Navratilova - Pam Shriver (EU, 1) battent Brenda Schultz - Andrea Temesvari (Hol, Hon) 7-5 6-7 (5-7) 7-5.

Juniors, simple messieurs, deuxième tour: Arne Thoms (RFA) bat Valentin Frieden (S) 6-2 6-4. **Simples dames, 2e tour:** M. Mraz (Can) bat Cathy Caverzasio (It) 6-2 6-2. (si)

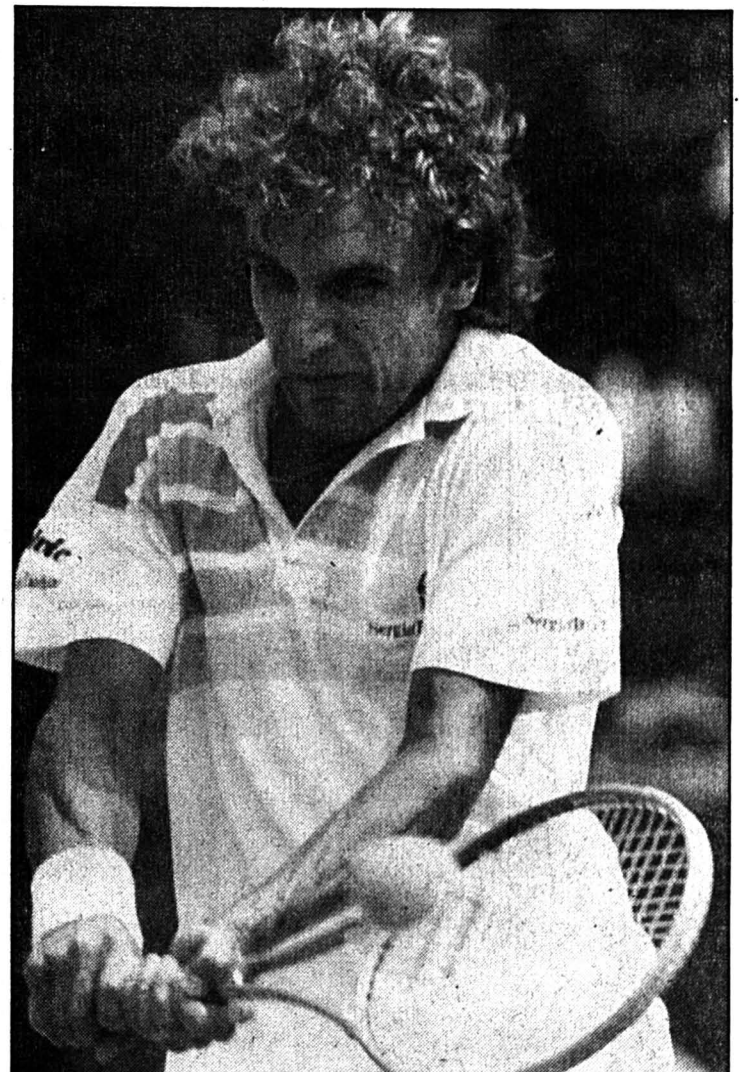

Le Suédois Mats Wilander n'a pas fait le poids face à John McEnroe. (AP)

JUDO

Mi-figue, mi-raisin Les Chaux-de-Fonniers au CS par équipes

Pour le quatrième et dernier tour avant la pause estivale, le Judo-Club Chaux-de-Fonds accueillait dans ses locaux les équipes de Saint-Maurice et de Romont.

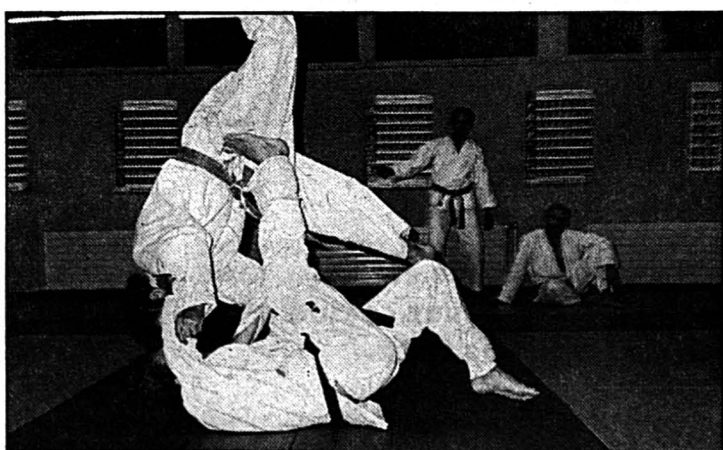

Superbe Tomoe-Nage de P.-Y. Droz chez les moins de 71 kg. (privée)

Grâce aux trois victoires par Ippon (10 points) de Cuenat (-65 kg), Droz (-71 kg) et Pfister (-86 kg), La Chaux-de-Fonds se défait de Romont sur le score de 6-4.

Mais la partie ne fut pas aussi facile contre Saint-Maurice. En effet, après avoir mené par 4-0 après les deux premiers combats, les Chaux-de-Fonniers durent déchanter, car ils s'inclinèrent finalement par 4-6.

En marquant 2 points, notre équipe locale peut ainsi se maintenir au milieu du classement de la 2e ligue.

LA CHAUX-DE-FONDS - ROMONT 6-4

-65 kg: A. Cuenat bat F. Martin par Ippon.

-71 kg: P.-Y. Droz bat N. Schmoutz par Ippon.

-78 kg: O. Greim perd contre G. Baudain par Ippon.

-86 kg: M. Pfister bat G. Perroud par Ippon.

+86 kg: D. Berruex perd contre D. Kolly par Ippon.

LA CHAUX-DE-FONDS - SAINT-MAURICE 4-6

-65 kg: A. Cuenat bat P. Labas par Ippon.

-71 kg: P.-Y. Droz bat R. Overmeer par Wazaari.

-78 kg: O. Greim perd contre T. Nicolaz par Ippon.

-86 kg: M. Pfister perd contre G. Mascolo par Ippon.

+86 kg: D. Berruex perd contre M. Jaboyedoff par Ippon.

GYMNASTIQUE

Résultats en crescendo Les filles de l'Abeille en forme

Le premier long déplacement était en direction du Tessin. Des gymnastes de toute la Suisse avaient emprunté la route de Gubiasco.

RÉSULTATS

Niveau 1: 11. Claire Jeandroz 33,85. **Niveau 2:** 29. Mélanie Meunier 32,85. **Niveau 3:** 6. Carole Spori 34,45; 9. Cindy Abbonizzio 33,75; 10. Béatrice Lapray 33,70; 15. Jessica Frey 33,05; 20. Isabelle Janko 32,65; 38. Solange Brissat 30,05. **Niveau 4:** 6. Loyse Boillat 34,00; 28. Sandrine Sommer 30,35.

FÊTE CANTONALE VAUDOISE

Au niveau 3, Carole Spori récoltait une belle médaille de bronze alors qu'au niveau 4, Sabrina Perinetti, grâce à un

superbe exercice au sol, se classait 9e.

RÉSULTATS

Niveau 1: 1re Fabienne Plancherel, Boudry, 37,55; 8. Claire Jeandroz, Abeille, 35,55 dis. **Niveau 2:** 1. Noémie Scherler, Boudry, 37,95; 20. Christelle Abbonizzio, Abeille, 34,05. **Niveau 3:** 1re Joëlle Baechler, Sion, 35,82; 3. Carole Spori, Abeille, 35,47; 7. Jessica Frey, Abeille, 34,72; 8. Isabelle Janko, Abeille, 34,27; 12. Béatrice Lapray, Abeille, 33,85; 17. Solange Brissat, Abeille, 33,17; 18. Cindy Abbonizzio, Abeille, 33,15. **Niveau 4:** 1. Katrin Kovacs, Muttentz, 35,95; 9. Sabrina Perinetti, Abeille, 32; 28. Sandrine Sommer, Abeille, 28,35.

J.L.

L'Impartial

Régions

La Chaux-de-Fonds	Le «gang du coiffeur»	21
Le Locle	Ouvert toute l'année	24
Neuchâtel	230 professionnels	26
Jura bernois	«Bernoise et progressiste»	31
Jura	Bilan réjouissant	32

Tout feu, tout flammes

L'Etablissement cantonal d'assurance immobilière se modernise

En 1810, le canton se dotait d'une Chambre d'assurance. Dès 1841, l'assurance devenait obligatoire pour tous les bâtiments. Aujourd'hui, on en dénombre près de 40'000, estimés à plus de 21 milliards. 1988 a été l'année la plus chère jamais vécue par l'Etablissement... Un Etablissement cantonal qui se modernise, s'informalise, et vise une refonte de la loi en vigueur, datant de 1930 ! Avec de nombreux incendies, beaucoup d'inondations, 1988 a été l'année la plus chère jamais vécue par l'Etablissement cantonal d'assurance immobilière, qui a dû rembourser pour plus de 13 millions de dommages. Heureusement, cette mutuelle qui fonctionne avec un système de réassurance, s'est vu rétrocéder près de 5,2 millions.

CHÈRE, LA FOUDRE

Les causes des incendies ? La foudre, dans 40% des cas (il existe des subventions allouées par l'Etablissement cantonal pour la pose des paratonnerres, dont l'efficacité est prouvée...), la négligence pour 20% des sinistres, des installations électriques défectueuses, 10%, puis,

dans l'ordre décroissant les feux de cheminée, les explosions, la malveillance : des 381 incendies survenus l'année passée, 13 étaient intentionnels (plus d'1,5 million de dégâts). Août a été un mois particulièrement «chaud».

Septembre aurait plutôt mouillé : l'orage du 9 a causé une grande partie des 88 inondations totalisées en 88 ! Plus de 40% des sinistres «éléments naturels» incombaient à des ouragans, 30% aux inondations, 25% au poids excessif et au glissement de la neige, 3% à la grêle. Les inondations ont coûté près de 405 millions.

LA CHAUX-DE-FONDS EN FLAMMES EN 1794

De grands incendies - 55 maisons du «village» de La Chaux-de-Fonds détruites par le feu en 1794, 22 à St-martin en 1796 - ont allumé l'idée d'une assurance mutuelle. La Chambre d'assurance est née en 1810. En 1849, l'assurance devenait obligatoire, elle était étendue aux dégâts causés par les forces de la nature en 1930, date de la loi encore en vigueur aujourd'hui.

Une loi dépassée dans bien des domaines : l'Etablissement cantonal vient cette année de passer outre en centralisant la facturation qui était jusqu'ici (et légalement) du ressort communal. En outre, les bâtiments sont assurés dès les permis de construire accordés... Mais les primes ne courent que lorsque l'évaluation a été faite. Quantité de bâtiments valent plus que leur valeur assurance : une réévaluation serait nécessaire...

NOUVELLE LOI POUR CETTE LÉGISLATURE

Tous ces problèmes préoccupent le directeur, Fred Besson, en place depuis 1985. Il s'est attaché à moderniser l'Etablissement, et une informatisation générale est en cours - des petites annonces viennent de paraître pour l'engagement de quatre opératrices de saisie, de nouveaux formulaires ont été imprimés, pour un classement détaillé des bâtiments. En outre, M. Besson espère mener à bien, avec M. Jean-Claude Jaggi,

Conseiller d'Etat responsable du Département des Travaux publics, un projet de loi, d'ici les cinq ans à venir.

Avec, à la clé, une gestion encore plus saine de l'Etablissement, qui permettrait d'augmenter les réserves à 4,5% du capital assuré (actuellement 3,10%), de baisser les primes de réassurance et les primes d'assurance tout court (en moyenne pour 1988, 0,720% du capital assuré, taux net).

40'000 BÂTIMENTS, 21 MILLIARDS

L'Etablissement cantonal d'assurance immobilière emploie 15 personnes, il a son siège à Neuchâtel, place Pury 3. Dans les différents districts du canton, 19 experts collaborent à temps partiel à l'estimation des bâtiments.

En 1988, 5060 bâtiments ont été estimés, dont 516 bâtiments neufs. Il assure quelque 40'000 bâtiments, pour une valeur totale de plus de 21,3 milliards de francs, avec une augmentation de 1,1 milliard entre 87 et 88. AO



Un sinistre à 4,5 millions, l'incendie de la Villa Pernod dont la rénovation touchait juste à sa fin, le 17 novembre 1989. (Photo C.-A. Reymond)

La rançon de la gloire

Olivier Favre, interdit de saut...carbure à 100 à l'heure

Olivier Favre, le jeune Loclois recordman du monde de plongeon, est interdit de saut. Du moins par les assurances, qui refusent de...l'assurer, même pour sauter un mètre! Ce qui n'empêche pas l'équipe de l'Oliver's Acapulco Show de marcher du tonnerre de Brest. Elle fait même les premières pages de France Soir. Pour cette année du moins, plus de show au Doubs pour l'équipe d'Olivier Favre. «Nous avons essayé de faire des démarches pour prolonger, mais ça n'a pas abouti» nous signale le jeune champion. Pas d'écho du côté des agences touristiques, et comme l'exercice 88 s'était soldé par un déficit, il était exclu de continuer de la sorte.

En attendant, Olivier et les cinq équipes que compte actuellement son organisation se portent le mieux du monde. Une équipe est basée à Marseille, deux équipes en Allemagne, une équipe tourne en Europe et la cinquième est à Paris. Mandatée pour faire la Foire du Trône, cette dernière a si bien marché que le contrat a été reconduit pour trois mois.

Ladite équipe se produit maintenant au Bois de Boulogne, puis s'en ira aux Tuileries. Elle a même fait la première - gigantesque photo couleur - de France Soir. Pas mal pour un petit Suisse... Les plongeurs ont même eu l'occasion de serrer la main de Jacques Chirac, maire

de la Ville-Lumière, «très sympa, pas du tout la grosse tête» assure Olivier Favre.

PLUS JAMAIS ÇA

De son côté, Olivier Favre, après son mémorable saut de 54 mètres du haut des falaises du Doubs, n'est plus assuré «même depuis un mètre!...Ca retient quand même un petit peu...» Ce qui ne l'a pas empêché de replonger, de 20 mètres, «mais je ne monterai plus jamais au-dessus de 30 mètres, d'ailleurs je le déconseille fortement: ce n'est plus le corps qui se guide dans l'eau, c'est l'eau qui guide, la pression devient trop forte. A partir de 40 m. on a une chance sur deux de se blesser, et à partir

de 50 m, trois chances sur quatre...»

Il a cependant de quoi faire, Olivier Favre. Avec un petit staff, il s'occupe de la promotion, du recrutement, de l'organisation de son show. Il a créé récemment, avec l'agence française «LAGE Promotion» un Championnat du monde de plongeon super haut vol, qui aura lieu pour la première fois les 2 et 3 décembre au Palais des sports de Lyon. Participation des 12 meilleurs plongeurs du monde à 25 mètres, 30.000 dollars de prix à la clé, retransmission télévisée...ça ne marche pas trop mal pour le super-Fou du Doubs. CLD

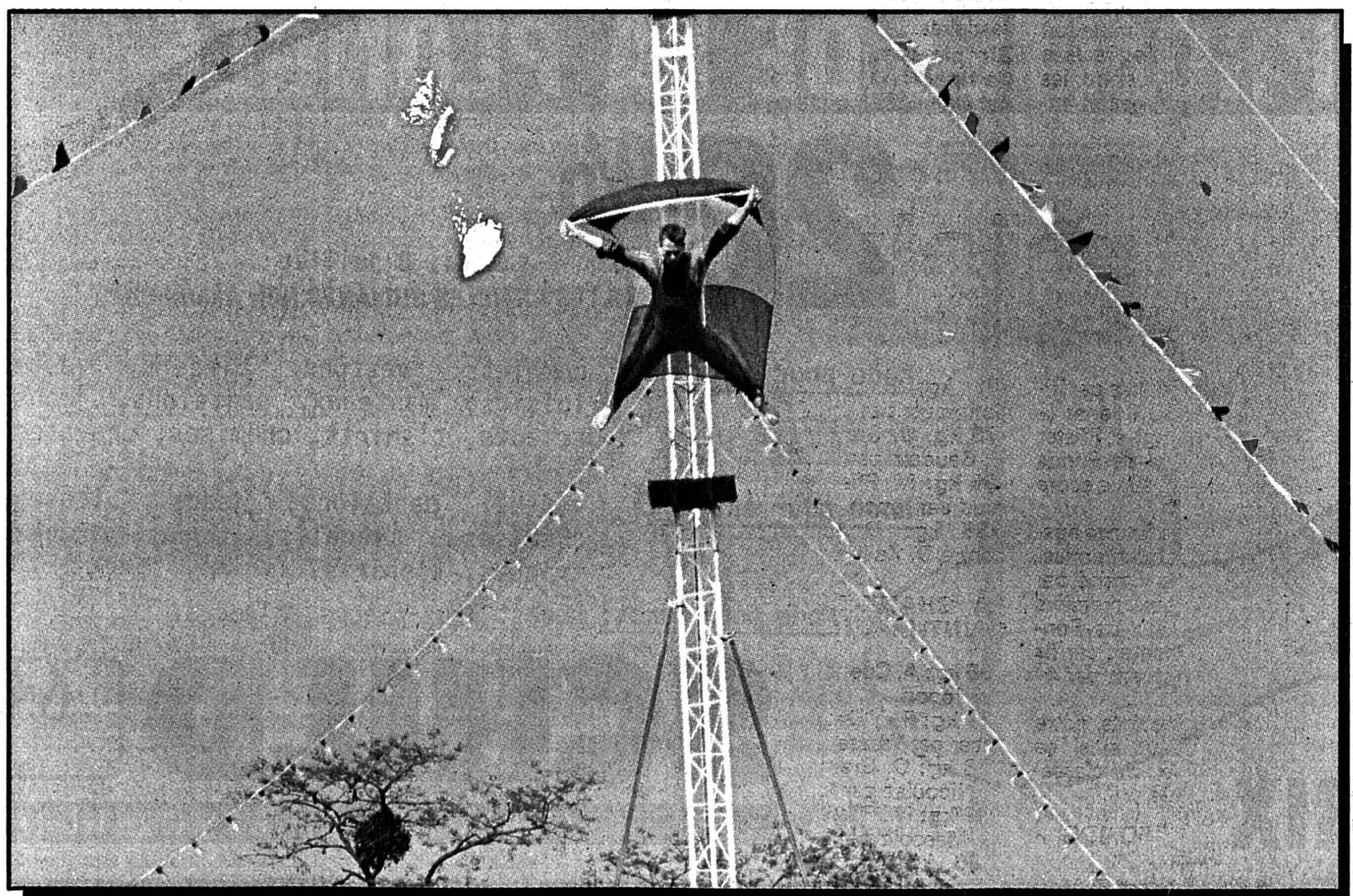

L'Oliver's Acapulco Show prend son envol.

(Photo sp)

REGARD

Derrière les flammes

Derrière le rideau de flammes (et d'assurance immobilière) se bâtissent notre canton. Et dans les chiffres du rapport de gestion de l'Etablissement cantonal d'assurance immobilière, on lit l'évolution générale de toute une population...

En 1988, 516 nouveaux bâtiments ont été assurés. Leur répartition par catégorie montre que l'on a surtout érigé des maisons d'habitation, et que le district de Boudry a été le plus actif : 99 constructions nouvelles, contre 53 à Neuchâtel, 50 au Val-de-Ruz, 28 au Val-de-Travers et 13 à La Chaux-de-Fonds, 12 au Locle. Quelques exploitations agricoles nouvelles : 3 à Boudry, 2 dans les districts du Val-de-Travers et du Val-de-Ruz.

Au niveau industriel, Neuchâtel vient en tête, avec 7 nouveaux bâtiments (en majorité à Marin), et 6 et 4 au Val-de-Ruz et au Locle. Neuchâtel a vu la construction de 3 nouveaux collèges (aucun ailleurs) et de 5 bâtiments commerciaux, pour 2 à

Boudry et autant au Val-de-Travers et au Locle.

A côté des nouvelles constructions, on peut dresser une carte «financière» des communes, selon la valeur des bâtiments. Les districts les plus chers sont dans l'ordre Neuchâtel (près de 7 milliards), La Chaux-de-Fonds (près de 5), Boudry (plus de 4), Le Locle (2), le Val-de-Travers (1,8), le Val-de-Ruz (1,6). Les constructions les plus chères sont souvent des infrastructures sociales comme les hôpitaux, les collèges, mais aussi des entreprises d'envergure...

Aujourd'hui, quantité de bâtiments sont sous-estimés, répertoriés sans détails... Mais l'informatisation en cours de l'Etablissement cantonal d'assurance immobilière, et à plus long terme une modernisation de la loi en vigueur devraient permettre à l'Etablissement de fournir de précieux renseignements sur la santé de l'économie du canton, l'évolution du marché du logement et du secteur du bâtiment, dont les baisses sont souvent annonciatrices de récession... Le rapport 1988 serait donc de bon augure! Anouk ORTLIEB

billet

Vacances! Mot magique, période longtemps attendue, projets de voyages enfin réalisés...

A cette époque de l'année, me reviennent en mémoire les frasques de Pigeon, ce vagabond-voleur interviewé au début de ma carrière de plumitif et dont j'ai déjà parlé ici.

Il profitait pleinement de la grande transhumance estivale qui, en ce temps-là, se faisait en train. Il écumait à sa façon les convois roulant vers le Midi de la France. Les wagons séparés en petits compartiments, ça l'arrangeait tout particulièrement.

A l'heure où avait retenti la sonnette annonçant le repas au wagon-restaurant, il rôdait dans les couloirs, repérait les compartiments vides de voyageurs mais aux porte-bagages bien garnis, ouvrait la fenêtre, et balançait les valises dans le

vide. Au bord de la voie, en des lieux soigneusement repérés d'avance, des complices attendaient et ramassaient.

Et, les mains dans les poches, l'air innocent, Pigeon descendait à la station suivante et rejoignait copains et fruit de ses jongleries: leur façon à eux de profiter des vacances des autres...

C'était au temps des trains. Maintenant, amis automobilistes, vous roulez et ne risquez guère d'être victimes de pareils larcins. Tout au plus, vous allez longuement bouchonner! Bonne route à tous quand même!

J.E.

cinéma

<p>CINÉMA • 23 28 88</p> <p>CORSO</p> <p>● 16 ANS ● À 18 h 45 et 21 heures 2e semaine</p> <p>Un film de WOODY ALLEN UNE AUTRE FEMME</p>	<p>CINÉMA • 23 19 55</p> <p>PLAZA</p> <p>EN GRANDE RÉÉDITION TOUS LES JOURS 16 h 30 MAT. SAM.-DIM., 14 h 30 ● POUR TOUS ●</p> <p>WALT DISNEY'S CLASSIC TARAN ET LE CHAUDRON MAGIQUE © 1985 THE WALT DISNEY COMPANY Distributed by WARNER BROS.</p>	<p>ATT. 2e FILM: POUR TOUS EN GRANDE RÉÉDITION TOUS LES JOURS à 18 h 45 et 21 heures</p> <p>Qui veut la peau de ROGER RABBIT 4 OSCAR 1989 AMBLIN ENTERTAINMENT TOUCHSTONE PICTURES</p>	<p>CINÉMA • 23 19 18</p> <p>SCALA</p> <p>PREMIÈRE SUISSE TOUS LES SOIRS à 18 h 45 et 21 h MAT. MER.-SAM.-DIM. à 16 h 30</p> <p>POLICE ACADEMY 6 ...S.O.S. VILLE EN ETAT DE CHOC... ● 12 ANS ● Ces écerclés veulent la tête du cerveau du crime. ● 2e semaine ●</p>
---	--	---	--

CINÉMA • 23 13 79

EDEN

Après "La Femme Flambe"

LE FILM DE ROBERTO ALBERTINI
LE PIÈGE DE VÉNUS

PREMIÈRE
● 16 ans ●
TOUS LES SOIRS
à 21 h
SAMEDI-DIMANCHE
2 MATINÉES
à 16 h
et 18 h 30
«LE PIÈGE DE VÉNUS»
est un film
sur le monde
des rêves
et des fantasmes
de l'homme où...
les femmes vont
encore plus loin!

VENDREDI-SAMEDI à 23 h 30
JEUDI-LUNDI-MARDI-MERCREDI à 18 h 30
«CHATTES BRÛLANTES»
● 20 ANS RÉVOLUS ● POUR PUBLIC AVERTI
012091

Minitel
international,
homologué PTT.
Comptant Fr. 850.-
ou par mensualités.
Masterphone SA
☎ 021/27 34 34
002065

Dès **310.-**

Dès **598.-**

Dès **698.-**

Loc. vente
dès **30.-**
par mois

Serre 90
La Chx-de-Fds
☎ 039/23 00 55
☎ 039/23 00 45
Fax 039/23 03 18
012183

expert

Du 1er au 21 juillet **SOLDES**

Dans nos locaux provisoires Daniel-JeanRichard 14 et aussi Léopold-Robert 23, 5e étage pour la hi-fi.

Sur une partie importante des appareils exposés:

rabais de 10 à 30%

SOLDES Profitez!

012192

Adresse provisoire:
Rue Daniel-Jeanrichard 14
Tél. 039/23 12 12

divers

Devenez esthéticienne
ÉCOLE Internationale INFA
- théorique et pratique -
ADAGE
Rue Vérésius 12, Bienne
032/22 46 47
Rue de Neuchâtel 39,
Pesoux, 038/31 62 64

000863

Veillez m'envoyer votre documentation en cours du jour
en cours du soir

Nom: _____ Prénom: _____
Adresse: _____

Si vous aimez les animaux!!!

Qui viendrait passer quelques heures par jour avec nos deux chiens. Grand jardin à disposition. Période 15 juillet-15 août.
Amour des animaux indispensable.
Arrangements selon entente.
☎ 039/26 79 68 ou 039/26 01 52
461523

Palais des Congrès à Bienne
Mercredi 12 juillet à 20 h 15
Broadway musical company New York
● HAIR ●
La célèbre comédie musicale
Location: Palais des Congrès,
☎ 032/22 70 43
000169

Dès le 10 juillet

le Service d'aide familiale
La Chaux-de-Fonds
déménagement à la rue du Collège 11
Les numéros de téléphone sont inchangés.
121820

L'annonce, reflet vivant du marché

L'annonce, reflet vivant du marché

PROFITEZ DE LA PLONGÉE

1'300

ARTICLES POUR DAMES, MESSIEURS, ENFANTS

1/2 **PRIX**

(vente au rabais autorisée du 1 au 21 juillet 1989)

20% jusqu'à samedi, 8 juillet
SUR LES ARTICLES SUIVANTS NON DÉMARQUÉS

Mode pour messieurs complets, vestons, blazers, vestes loisirs, manteaux, pantalons, jeans, tricots, t-shirts, chemises, cravates.

Mode pour enfants vestes, pantalons, jeans, blouses, chemises, overalls, jupes, robes, tricots, t-shirts.

Mode pour dames: robes, deux-pièces, blazers.

SCHILD C'EST CHIC. C'EST SCHILD.

LA CHAUX-DE-FONDS, 21, avenue Léopold-Robert / NEUCHÂTEL, Saint-Honoré 9

Une BMW roule l'assurance à Lecce

Le propriétaire condamné par le Correctionnel

Les rejets du «gang du coiffeur» passent à la casserole. L'un d'eux, le Chaux-de-Fonnier A.F., comparait hier devant le tribunal correctionnel pour une escroquerie manquée à l'assurance. Soit-disant volée, sa BMW a été expédiée vers le sud de l'Italie, direction Lecce. Ce compare a été condamné à un an d'emprisonnement, avec sursis.

En janvier dernier, A.F. descend à Zurich dans sa BMW. Un ami passeur de voitures l'attend. Celui-ci a déjà fait faire un double des clés en Italie. Stationnée dans un endroit tranquille, elle disparaît comme de bien entendu. Lorsque F. feint de venir la reprendre, en compagnie d'un ami témoin du «vol», il joue la surprise. Dépôt de plainte, déclaration à l'assurance.

Sans la découverte du pot-aux-roses par la police, la compagnie aurait versé 40.000 fr au soi-disant lésé. Qui en aurait profité pour rembourser l'équivalent en dettes qu'il avait contractées.

L'épisode est «l'un des rejets d'une affaire beaucoup plus importante» dont le but était de faire disparaître des voitures en Italie, dit en préambule le procureur général Thierry Béguin. Celle-ci est simple, mais pas bénigne.

Pour le représentant du ministère public en effet, A.F. a participé activement à une mise en scène assez bien ficelée. Le

montant de la tentative d'escroquerie est important. Que le coup ait réussi ou non n'entre pas en considération. En droit pénal c'est l'intention qui compte.

Le casier vierge du prévenu, les assez bons renseignements, laissent espérer qu'il ne s'agit que d'un incident de parcours. M. Béguin requiert 12 mois d'emprisonnement, sans s'opposer au sursis.

Le ministère public voudrait aussi éviter qu'un jugement clémente constitue une sorte d'encouragement à l'escroquerie à l'assurance, qui, comme la fraude fiscale, est parfois considérée comme un demi-mal. «Je ne suis pas de cet avis»,

ajoute le procureur. Ce type de délit est un mal social que tout le monde paie.

La défense qualifie F. de «pigeon» dans la série des escroqueries révélées au début de l'année. Pressé par le passeur qui avait déjà trouvé un acheteur en Italie, il a fini par craquer. La mise en scène de Zurich n'est pas de lui, le naïf, incapable de ce jeu subtil. En regard d'une récente condamnation prononcée au tribunal correctionnel du Locle dans une affaire semblable, il réclame une atténuation de la peine à six mois d'emprisonnement, bien sûr avec sursis.

Le représentant de la compagnie d'assurances plaignante a

simplement ajouté que si sa branche doit prendre des mesures de plus en plus restrictives, c'est bel et bien en raison des escroqueries telles que celle-ci.

Dans son jugement, le tribunal a suivi le réquisitoire du procureur, notant au passage que le prévenu n'avait pas exprimé de repentir actif. Il condamne A.F. à 12 mois d'emprisonnement, avec sursis pendant deux ans, et à 500 francs de frais. R.N.

La cour était présidée par M. Frédy Boand, assisté de Mme Christine Amey-Droz dans les fonctions de greffière, ainsi que de MM. Eric Luthi et Frédy Malcotti, jurés. Le ministère public était représenté par M. Thierry Béguin.

Musicale poursuite

Avec François, Cayo et Thierry à l'aula des Forges



Vous lancez le dé, Séraphine, l'oie, avance sur les cases... (Photo Henry)

Le tour du monde musical en 63 cases, 80 instruments et Cayo, François, Thierry, trois super accompagnants: l'itinéraire proposé hier après-midi à l'aula des Forges par la Commission de la fête de la jeunesse, aux enfants du quartier.

Un dé à huit faces, une mappemonde, un pion en forme d'oie, 63 cases, 3 meneurs-musiciens et, derrière l'aire de jeu, 80 instruments de tous les continents. Les lanceurs du dé sont tirés au sort et chaque case correspond à un pays. Par le jeu du hasard, le répertoire joué est à chaque fois différent et va de l'Inde à la Russie, de l'Ecosse, Israël au Pérou, Canada.

Certaines cases surprises ou-

vrent aux instruments de percussion et c'est le grand défilé des balafons, tablas, crotales, toms et autres bongos de toutes résonances. Les enfants, captivés, s'amuse. «M'sieur, comment vous faites?»

Les trois meneurs, musiciens professionnels, ont travaillé la mise en scène. Conscientieux ils le sont encore dans le maniement de leur impressionnante panoplie d'instruments.

Passer du nickelharpa suédois, au tcharango bolivien, du balalaïka au violon ou à la flûte des Andes, ne coule pas de source. On apprécie la polyvalence, l'excellente relation créée avec le public.

DdC

POST-SCRIPTUM

Le «gang du coiffeur»

Le trafic de voitures et accessoirement de montres révélé en janvier dernier a largement alimenté la rumeur. Du côté de la justice, les affaires se décantent peu à peu et le juge d'instruction des Montagnes, M. Christian Geiser, est en train de boucler son épais dossier.

Y compris l'audience d'hier à la Chaux-de-Fonds, d'affaire a cependant déjà donné lieu à deux procès devant le Tribunal

correctionnel. Le premier, le 10 avril au Locle, s'est conclu par une condamnation, pour une escroquerie à l'assurance portant sur un montant de 17000 fr, à six mois d'emprisonnement avec sursis. Un troisième, au Locle de nouveau, est agendé le mois prochain. Sans compter les audiences en simple police.

Mais le gros paquet est à venir. Cinq noms restent sur la liste de l'instruction. Parmi lesquels un «super-prévenu», un deuxième prévenu principal, les autres pouvant être considérés dans l'affaire comme des comparses. La cheville ouvrière pré-

venue de ce trafic de voitures - nous l'avons précédemment baptisé dans ces colonnes «X» - répondra de plusieurs actes délicieux de l'acabit de celui jugé hier par le Tribunal correctionnel de La Chaux-de-Fonds, parmi une vingtaine de chefs d'accusation.

A voir, leur gravité situe le renvoi de l'affaire à la frontière entre le Correctionnel et les Assises. Elle pourrait être jugée cet automne si la chambre d'accusation penche vers le premier, un peu plus tard sinon.

Robert NUSSBAUM

La police se féminise

Assermentation des agents, agentes et auxiliaires de police



Une majorité de femmes dans cette volée nouvellement assermentée. (Photo Henry)

La surprise conduit à faire rapidement le décompte. Sur 10 aspirants et aspirantes de police, six sont des femmes. Comme leurs camarades, elles ont enlevé gants et chapeau pour prêter serment. Quelques discours de circonstance et les voilà nouveaux policiers et policières au service de la loi et de la population.

Alternant entre le Haut et le Bas, l'assermentation des aspirants et aspirantes de police avait lieu hier dans notre ville, en présence des Conseils communaux in corpore de Neuchâtel et de La Chaux-de-Fonds,

des autorités judiciaires, des cadres des corps de police et de parents et amis.

Une assistance nombreuse qui a pris acte des devoirs et obligations de la fonction complexe des agents de police, par devers les discours du cap. Schafteitl, commandant de la police locale de Neuchâtel et du conseiller communal J.-M. Monsch directeur de la police locale de La Chaux-de-Fonds.

«C'est un grand jour» fut-il dit, qui couronne six mois d'instruction au cours de laquelle, chacun a appris à tenir le coup, à s'entraider, mais encore se pré-

parant à prendre ses responsabilités.

«La police locale est un service public» poursuit J.-M. Monsch «et vos armes sont l'éducation, la bienveillance, la conciliation, la persuasion. La courtoisie doit guider vos contacts avec les citoyens et le métier d'agent est plus qu'un métier».

Mais tous ces aspirants et aspirantes ont été jugés dignes et aptes à embrasser cette belle fonction. Aussi, les présidents de ville respectifs, soit MM. Claude Bugnon et Charles Augsburgers les ont appelés nommément à prêter serment sur le drapeau de leur ville.

La main fermement levée et la voix claire, ils ont dit «je le jure». Ainsi, le corps de police de Neuchâtel compte quatre agentes, un agent et une auxiliaire de plus, portant à 7 agentes et 4 auxiliaires le contingent féminin; celui de La Chaux-de-Fonds augmente ses effectifs de 3 agents et d'une agente qui sera la deuxième femme.

Aspirants et aspirantes assermentés, Neuchâtel: Janine Dubois, Fabienne Fontanaz, Anne-Marie Friedli, Eliane Vorpe, Stéphane Coquoz, Nicole Hostettmann (auxiliaire)

La Chaux-de-Fonds: Catherine Jeanneret, Laurent Bolliger, Eric Houriet, Christophe Surdez. (ib)

Le dernier sprint

Les jeux des joutes bientôt faits

En une organisation qui baigne dans l'huile et toutes écoles confondues, les joutes entament leur dernier sprint.

Pour les primaires, les dernières classes passent aux épreuves d'athlétisme, de natation, de bicyclette et autre course d'orientation. Chez les secondaires, les rangs se resserrent et la tension monte pour les finales.

A chacun son apothéose cet après-midi. Rendez-vous dès 14 h au terrain des Arêtes pour le cross des primaires et la procla-

mation des résultats. Les secondaires seront les acteurs d'une grande effervescence au Centre sportif. Hier déjà, lors des quarts et demi-finales des sports collectifs, leurs aptitudes ont été mises à rude épreuve.

Aujourd'hui, ils ne restera que les champions, excepté pour la natation. Ce matin, le bassin des Mélézes se remplira d'élèves pour une épreuve de vitesse, les classes alignant 10 nageurs devant parcourir chacun 50 mètres.

Chaudes seront ensuite les finales du 60 m haies, du 1000 m et du 5 x 80 m; elles précèdent le relais inter-collèges du 25e anniversaire. Sans oublier les présentations dansées et gymniques des classes d'orientation. Tout cela au parc des sports de la Charrière où on attend un nombre public pour ces festivités particulières marquant le quart de siècle d'existence des joutes.

Il y a des attentes fiévreuses dans l'air pour la distribution des prix. (ib)

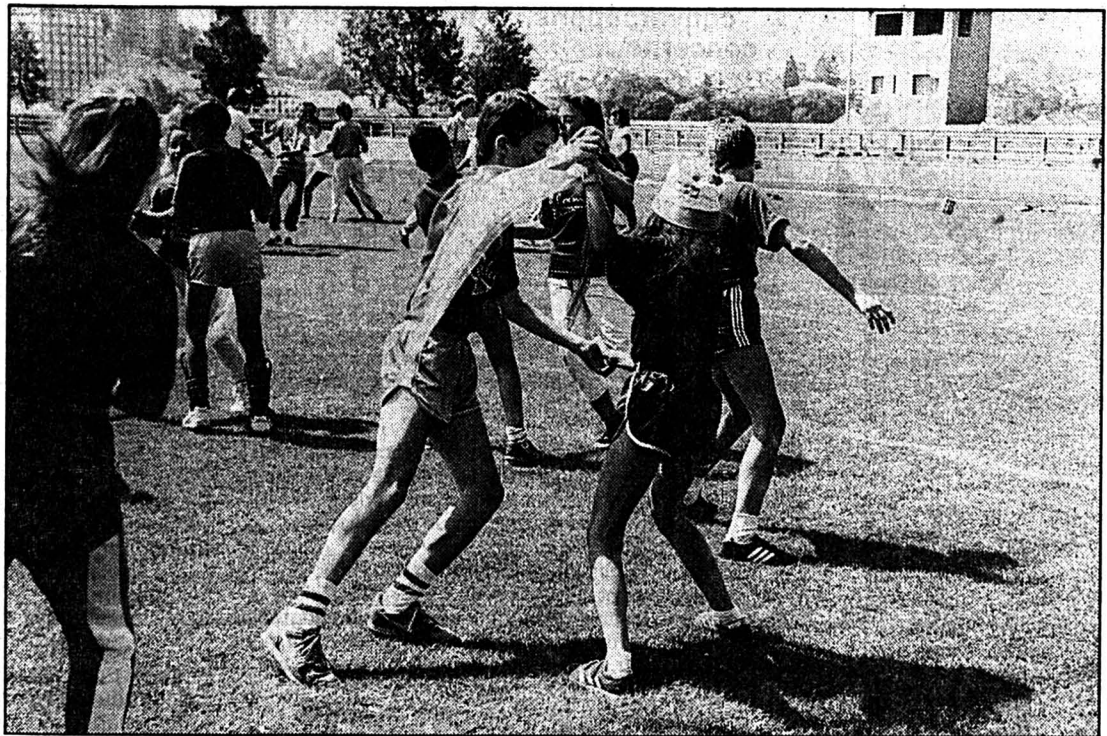

Les joutes sportives: une ambiance du tonnerre.

(Photo Henry)

Cristalor, une société du groupe Ebel à 100%

Les grandes manoeuvres horlogères de Cartier qui conduisent le groupe français à intensifier ses implantations de production en Suisse et surtout dans la région jurassienne sont une preuve du très haut niveau qualitatif qui, depuis deux siècles, fait la réputation de notre industrie.

Cet intérêt vient de se concrétiser par une prise de participation majoritaire chez Paolini S.A., fabricant de boîtes à La Chaux-de-Fonds.

S'agissant des relations entre

Cartier et Ebel, qui sont anciennes, le contrat industriel de 1980 a été reconduit jusqu'en 1995. Il porte sur le produit terminé.

Ces accords ne touchent pas la structure actuelle du capital de la fabrique des boîtes Cristalor qui est à 100% en main du groupe Ebel.

Entre diverses suppositions et intentions il convient de rappeler que l'activité, donc l'emploi chez Cristalor reste lié à 100% à Ebel.

(Imp)

LA CHAUX-DE-FONDS 23

NAISSANCE



C'est avec une immense joie que Thérèse Franceschetti et Sébastien Tinet vous annoncent la naissance de leur fille

ÉLODIE

le 4 juillet 1989.

Rue de l'Est 10
La Chaux-de-Fonds

ÉTAT CIVIL

Naissances

Guyot Manoel Vincent, fils de Michel Francis et de Guyot née Aeschlimann Claire-Lise. - Frei Simon Pascal, fils de Bernard André et de Guyot née Ischer Françoise Hélène. - Oppliger Bastien, fils de Francis et de Oppliger née Cruchaud Sylviane. - Finger Kelly Emilie, fille de Florian Daniel et de Finger née Gonzales Josefa Amparo.

Nombreux cambriolages en ville

La police cantonale communale que durant la nuit du 4 au 5 juillet, de nombreux cambriolages ont été commis en ville de La Chaux-de-Fonds, principalement dans la région de la poste principale. Le ou les auteurs s'en sont pris à des bu-

reaux d'assurance dans la plupart des cas. Les dommages commis sont assez importants. Toute personne pouvant fournir des renseignements est invitée à contacter la police cantonale à La Chaux-de-Fonds, tél. 039 28.71.01.

Articles de marque à prix ABM!

EXPRESS liquide 1000 g **3.80**

PALMOLIVE DUO avec protéines 2 x 750 g **5.20**

CLO-ELEFANT avec eucalyptus et vinaigre 2 x 750 ml **4.50**

CLON-WC-ELEFANT-DUO avec eucalyptus et vinaigre 2 x 750 ml **4.50**

AJAX DUO ammoniacale + citron, avec un pistolet vaporisateur 2x 450 g **4.80**

CALGON DUO contre le calcaire 2 x 500 g **7.50**

ABM spécial

offres d'emploi

PLACETTE

Pour l'ouverture prochaine de son nouveau restaurant **MANORA, La PLACETTE** La Chaux-de-Fonds cherche des

employées de restaurant

à temps partiel (4 à 5 heures par jour)

Entrée immédiate ou à convenir.

Intéressée? Adressez-vous ou envoyez votre candidature au Restaurant **MANORA, Monsieur Finger**, case postale 261, 2301 La Chaux-de-Fonds, ☎ 039/25 11 45

012544

Café-Restaurant des Endroits

Jean-Pierre Vogt

☎ 039/26 82 82, 2300 La Chaux-de-Fonds

Nous cherchons pour tout de suite ou à convenir

un cuisinier

Notre restaurant à spécialités vous offre une place stable avec un horaire régulier et bonne rémunération. 012333

Nous désirons engager pour une entreprise bien implantée de la place:

régleurs CNC

avec expérience, travail en équipes.

Pour de plus amples renseignements, veuillez contacter G. Murinni.

L'agence est ouverte tous les samedis matin de 9 à 12 heures.

584

OK PERSONNEL SERVICE SA Placement fixe et temporaire

Av. Leopold-Robert 65 2301 La Chaux-de-Fonds ☎ 039/23 04 04

Etre OK c'est super!

Emplois fixes

Nous cherchons

MÉCANICIENS DE PRÉCISION

usinage, rectifiage.

MÉCANICIENS ÉLECTRICIENS

câblage, montage.

+ AIDES EXPÉRIMENTÉS dans ces professions.

012093

Travinter

☎ 039/23 55 23

L. Robert 64, La Chaux-de-Fonds

DÉPARTEMENT DE L'INSTRUCTION PUBLIQUE

Par suite de promotion du titulaire de la fonction dans un autre service de l'administration cantonale, le poste de

secrétaire-comptable et d'administrateur de la Caisse cantonale de remplacement

est à repourvoir au service administratif du département de l'Instruction publique, à Neuchâtel.

Exigences:

- formation commerciale complète, CFC ou titre équivalent, avec quelques années de pratique;
- bonnes connaissances en matière comptable;
- grande précision dans l'exécution des tâches confiées;
- intérêt pour la gestion;
- aptitudes à assumer des responsabilités et à prendre des décisions;
- bon sens du contact.

Activités:

- administration et gestion de la Caisse cantonale de remplacement du personnel des établissements d'enseignement public;
- contrôle des comptes scolaires et calculation des subventions aux communes;
- établissement de divers décomptes de subventionnement.

Le (la) titulaire du poste participera à l'introduction d'un système de gestion comptable informatisée.

Obligations et traitement: légaux.

Entrée en fonctions: à convenir.

Pour tout renseignement, s'adresser au chef du service administratif du département de l'Instruction publique, Château, 2001 Neuchâtel, ☎ 038/22 39 02.

Les places mises au concours dans l'administration cantonale sont ouvertes indifféremment aux femmes et aux hommes.

Les offres de service manuscrites, accompagnées d'un curriculum vitae, ainsi que des copies de diplômes et de certificats, doivent être adressées au Service du personnel de l'Etat, rue du Musée 1, case postale 563, 2001 Neuchâtel, jusqu'au 14 juillet 1989.

000119

Comptable:

Si nous parlions de votre avenir?

Notre client, une société qui fabrique de l'horlogerie de luxe, doit vous rencontrer pour vous confier la responsabilité des services:

- comptabilité générale, industrielle et analytique.
- Salaires.
- Service du personnel.
- Portefeuille des assurances.

Ce poste de

chef comptable

est taillé à votre profil!

Vous êtes:

- comptable avec quelques années d'expérience (Brevet ou diplôme fédéral);
- en contact journalièrement avec l'informatique;
- apte à diriger du personnel.

Saisissez cette opportunité et envoyez rapidement votre dossier complet à **M. O. Riem**, il sera traité avec la plus extrême discrétion.

584

OK CADRES

UNE DIVISION OK PERSONNEL SERVICE

AV. LEOPOLD-ROBERT 65 2301 CHAUX-DE-FONDS ☎ 039 2304 04

MONTAVON

R. Montavon SA

CH/ 2856 Boécourt

Tél. 066 56 56 71

Fax 066 56 73 84

Nous sommes une entreprise industrielle jurassienne de moyenne importance en pleine expansion.

Nos produits sont très compétitifs dans les secteurs industriels de pointe tels les domaines de productions horlogère, plasturgique, mécanique et optique.

Pour la gestion et l'administration de notre département "Gravure et décoration" dont l'activité s'étend dans les secteurs de la sérigraphie, décalques et métallisation sous vide notamment, nous cherchons, pour entrée immédiate ou à convenir, un

Chef de département

Nous demandons:

- une formation niveau CFC dans une branche technique
- une expérience dans la conduite de personnel
- dynamisme, sens des responsabilités, volonté d'engagement
- âge idéal: 25 - 35 ans

Nous offrons:

- une ambiance de travail agréable et motivante
- les prestations sociales d'une entreprise moderne
- des possibilités de perfectionnement professionnel

En restant à votre entière disposition pour de plus amples renseignements, nous vous remercions de faire parvenir votre postulation écrite accompagnée des documents usuels avec la mention "Personnel" à l'adresse susmentionnée.

Soirée de gala au Théâtre

Succès pour la dernière représentation des bacheliers

Plein à craquer, le Théâtre hier! C'était soirée de gala pour 109 tout neufs bacheliers et bacheliers qui ont reçu des mains du directeur du Gymnase cantonal de La Chaux-de-Fonds leur diplôme. Sur scène et dans le public, la bonne humeur était au rendez-vous, plaisanteries et moqueries ont fusé... parmi les acteurs de la pièce...

Lever de rideau. Premier acte: deux morceaux de Mozart et Vivaldi interprétés par l'orchestre du Gymnase sous la direction de Pierre-Henri Ducommun.

Deuxième acte: discours du directeur, Edgar Tripet. «Vous êtes venus très nombreux, a-t-il dit, pour entourer nos bacheliers et pour les féliciter de titres parfois laborieusement conquis» (rires dans la salle). Dans le public, Rolf Graber, vice-président de la ville du Locle, Jean-Philippe Vuilleumier, chef du Service de l'enseignement, plusieurs directeurs d'écoles de la région. Dans les coulisses: le Conseil communal de La Chaux-de-Fonds. «Il doit être en visite de courtoisie à Zoug, pour une rencontre entre deux paradis fiscaux», dit en aparté le directeur (le public comprend quand même, rires).

Un long discours, toujours du directeur, suit. Le sujet: la formation acquise au gymnase permet-elle d'affronter un monde en pleine évolution, faut-il choisir entre une conception économiciste ou humaniste de la formation menant au baccalauréat?

Le directeur opte résolument pour la seconde solution et le dit: «Je ne suis pas partisan des fabriques d'animaux humains». Il conclut: «Si je vous félicite d'avoir réussi, vous me permettez aussi de remercier en votre nom vos professeurs, vos parents et vos aînés qui se réjouis-

sent encore de votre succès». Applaudissements.

Toisième acte: la remise des baccalauréats. Chaque étudiant reçoit son diplôme, le directeur une bicyclette, deux fois trois bises. Il voit aussi la scène partir en fumée, écoute des chansons moqueuses. Applaudissements répétés. Musique avec l'orchestre du Gymnase. Intermezzo triste: un bachelier prend la parole et ne s'adresse pas au public mais à Philippe, un camarade disparu: «Ces bouts de papier, sache, Philippe, qu'ils sont aussi à toi». Silence. Le directeur souhaite des bonnes vacances. Le rideau tombe.

Dans les coulisses, la vie continue, les bacheliers et bacheliers disent: «J'ai piqué un de ces fous rires quand...». Les parents disent: «ON a réussi!».

CC

Le palmarès

Type A (section latin-grec). - Anne-Fréd. Clémence, La Chaux-de-Fonds.

Type B (section latin-langues vivantes). - Nicolas Aubert, Le Locle; Jacques Ayer, Saignelégier; Marie-Noëlle Bassin, Courtelary; Nathalie Chagnat, Saignelégier, (mention bien); Isabelle Chatelain, La Chaux-de-Fonds; Marianne Cuenin, La Chaux-de-Fonds; Tiziana Lattarini, La Chaux-de-Fonds; David Lienhard, La Chaux-de-Fonds; Florence Li Sen Lié, La Chaux-de-Fonds; Sandra Noirjean, Le Cerneux-Veu-sil, (mention bien); Joëlle Pic, Le Noirmont; Marlène Rüfenacht, La Chaux-de-Fonds; Ulrich Scholten, La Chaux-de-Fonds, (mention bien); Prix du Rotary; Valérie Schweingruber, La Chaux-de-Fonds; Jean-Claude Simon, Le Locle; Cyril Tissot, Le Locle, (mention bien); Prix des lectures classiques.

Type D (section langues modernes). - Martine Amstalden, Le Locle, (Prix du Comité italien pour les problèmes éducatifs); Florence Arminante, Saignelégier; Sonia Callegaro, Tramelan; Daniel Fuhrer, Bienn; Nicolas Gabris, La Chaux-

de-Fonds; Barbara Gerber, Tramelan; Céline Greim, La Chaux-de-Fonds; Jean-Pierre Habegger, La Ferrière; Jelena Jokanovic, La Chaux-de-Fonds; Christian Pekari, La Chaux-de-Fonds; Isabelle Richard, Les Hauts-Geneveys; Stéphanie Saad, La Chaux-de-Fonds; Annemarie Teuscher, Le Locle; Thérèse Vuille, La Chaux-de-Fonds; Katja Bannwart, La Chaux-de-Fonds; Alessandra Berthoud, Le Locle; Anne Ducommun, La Chaux-de-Fonds; Caroline Erard, La Cibourg; Anne-Cather. Frutschi, Le Locle; Laurent Gobat, Moutier (mention bien), Prix du Rotary; Carine Gstalter, La Chaux-de-Fonds; Marylaure Hirschi, La Chaux-de-Fonds; Anne Inderwildi, La Chaux-de-Fonds, (mention bien); Véronique Jahn, La Chaux-de-Fonds; Christine Jeanneret, La Chaux-de-Fonds, (mention bien); Patricia Joly, La Chaux-de-Fonds; Alexandra Kolly, Courtelary; Noëmi Laux, Les Breuleux; Rachel Quéroub, La Chaux-de-Fonds; Barbara Spohn, La Chaux-de-Fonds; Valérie Stauffer, La Chaux-de-Fonds; Annick Todeschini, Montfaucon.

Type C (section scientifique). - Frédéric Blumenweig, La Chaux-de-Fonds; Delphine Chappatte, Les Breuleux; Pascal Chatelain, La Chaux-de-Fonds; Jérôme Cosandey, La Chaux-de-Fonds, (mention bien); Raphaël Dubois, La Chaux-de-Fonds; Anne Gillardin, La Chaux-de-Fonds; Yan Greub, La Chaux-de-Fonds; François Guyot, La Cibourg; Daniel Haldimann, Le Locle; Sylvain Jaccard, Le Locle; Nadia Jeandroz, La Chaux-de-Fonds, (mention bien); Jean-Daniel Jeanneret, La Chaux-de-Fonds; Amer Kapetanovic, La Chaux-de-Fonds; Alexis Louvet, La Chaux-de-Fonds; André Meister, La Ferrière, (mention bien); Florence Müller, La Chaux-de-Fonds; Yannick Peter, Cernier; Alain Stuedler, La Chaux-de-Fonds; Martine Voutaz, Le Locle; Christophe Allemann, Les Ponts-de-Martel; Valérie Baume, Le Noirmont; Pierre Yves Berger, Nidau; Antoine Berner, Le Locle; Raoul Blanchard, La Chaux-de-Fonds; Gilles Blandenier, La Chaux-de-Fonds; Ariane Boillat, Saint-Imier; Géraldine Brossard, Le Noirmont, (mention bien); Ghis-

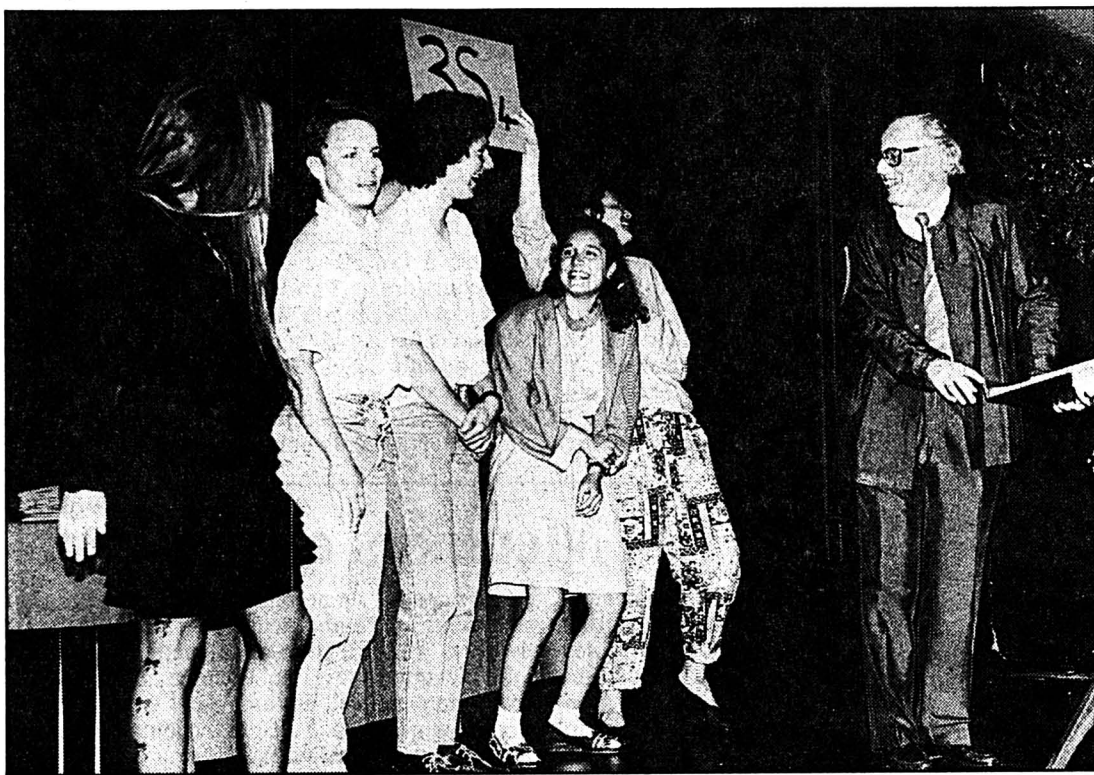

La «3S4» et quelques autres: rigolades dans les rangs. A droite, le directeur du Gymnase, Edgar Tripet. (Photo Henry)

laine Chatellard, La Chaux-de-Fonds; Fabienne Cornioley, La Chaux-de-Fonds; Cédric Fleury, La Chaux-de-Fonds; Manoëlle Godio, Chézard, (mention très bien); Prix du Rotary, Prix de la société neuchâteloise des sciences naturelles. Prix Etienne Gilliard; Valérie Marguet, Le Locle; Patricia Matthey, La Chaux-de-Fonds; Vincent Miéville, La Chaux-de-Fonds; José Moron, La Chaux-de-Fonds; Katia Neunschwander, La Chaux-de-Fonds; Cédric Perret, Le Locle; Joël Perret, La Chaux-de-Fonds; Véronique Peter-Contesse, La Sagne; Laurent Schneider, Le Noirmont; Basile Schwab, La Chaux-de-Fonds, (mention très bien); Robert Stoop, Cernier; Caroline Taillard, La Chaux-de-Fonds; Philippe Thommen, Fontainemelon; Marie-Laure Voyame, Le Noirmont, (mention bien); Philippe Zbinden, Le Locle; Thomas Zmoos, Sonvilier.

Type G (section littéraire générale). - Eric Aubry, Le Noirmont; Frédéric Billod, Les Brenets; Ivan Ciarrochi, La Chaux-de-Fonds; Sandy Claude, La Chaux-de-Fonds; Mirreille Donabédian, Neuchâtel; Laure Fornasier, Saignelégier; Thomas Hippenmeyer, La Chaux-de-Fonds; Lars Kophal, La Chaux-de-Fonds; Valérie Mettraux, Le Locle; Sophie Schmid, La Chaux-de-Fonds; Alain Zerbo, La Chaux-de-Fonds; Yannick Zürcher, Le Locle.

Prix Auguste Lalive. - Véronique Peter-Contesse, 3S3, Les chausse-sours du Jura - Contribution à l'étude des gîtes automnaux.

Autres prix. - Gilles Blandenier, 3S4, Etude sur la population d'araignées à l'intérieur d'une ferme de la vallée de La Brévine, et monographie de Pholcus phalangioides; Vincent Miéville, 3S4, Drosera rotundifolia dans son milieu.

Travaux de géographie. - Yvan Keller et Jean-Luc Oesch, 1S3, Etude sur l'Areuse; Martine Wagner, 1S3, Etude sur l'Areuse.

TRAVAUX LITTÉRAIRES

Prix Jean-Paul Zimmermann. - Cyril Tissot, 3L1, L'aventure sémiologique.

Autre prix. - Florence Arminante, 3D1, Unité et diversité des nouvelles de Maupassant.

TRAVAUX SCIENTIFIQUES

Prix Hoffmann-La Roche. - Manoëlle Godio, 3S2, Extraction des alcaloïdes des graines de lupin.

Prix Sandoz S.A. - Marie-Laure Voyame, 3S4, Compte-rendu de quelques expériences de chimie. **Prix René Ditesheim.** - Géraldine Brossard, 3S4, Toxocara canis, ou la grande vadrouille d'un parasite.

Sur l'autoroute du futur

L'Ecole technique fête ses diplômés

Pour marquer la fin des travaux de diplôme des élèves techniciens, l'Ecole technique du Centre professionnel du Jura neuchâtelois a organisé hier matin une cérémonie à leur intention. Les télécommunications d'aujourd'hui et de demain ont été au centre des exposés et du débat qui ont suivi.

Le nouveau directeur de l'Ecole technique, Claude Laesser, l'a souligné: la cérémonie d'hier matin se voulait avant tout une fête «pour les étudiants qui ont «sué» pendant six semaines sur leurs travaux (!) et une occasion de les présenter et montrer ce à quoi on peut arriver après une formation de deux ans».

Au cours de la matinée, les ex-élèves ont pu établir des contacts avec les différents représentants des entreprises de la place et des écoles techniques de Lausanne et Genève présents lors de la manifestation qui s'est déroulée dans les locaux de

l'Ecole professionnelle commerciale.

FICTIONS ET RÉALITÉS

La nouvelle société de l'information, la cité câblée, faire voyager les bits au lieu des personnes: ces clichés sont à mi-chemin entre la fiction et la réalité. «Quel rôle veut-on faire jouer aux télécommunications de demain?»: Pierre-Gérard Fontolliet, professeur à l'Ecole polytechnique fédérale de Lausanne et directeur du laboratoire des télécommunications, s'est posé la question.

D'un oeil qui n'a pas laissé la critique de côté, il a développé le thème des «réalités et utopies des télécommunications du futur». Du télégraphe au réseau numérique à intégration des services (RNIS), les télécommunications ont connu une évolution fulgurante tant du point de vue qualitatif que du point de vue quantitatif.

«On approche d'une certaine saturation quantitative. La conquête du marché passe par la diversification des services», souligne G.-P. Fontolliet. Le

RNIS, qui permet d'accéder à toutes les prestations des télécommunications au moyen d'une seule et unique prise, en est l'une des expressions.

Pragmatique et lucide, G.-P. Fontolliet ose la question suivante: «La grand-mère du 3e, qu'est-ce qu'elle en a à faire de ce RNIS? Que fera l'abonné de tous ces services? L'usage réel échappe encore».

le lointain, les télécommunications risquent d'éloigner le proche. Le face à face est remplacé par l'interface». Avant de conclure: «L'homme doit rester la mesure de toute chose».

SE MOBILISER

Ces perspectives ne doivent nullement inciter la région à se dé-mobiliser, à ne pas se battre pour se doter des autoroutes de communication nécessaires à son évolution économique et sociale, a-t-on entendu lors de la discussion qui a suivi.

En première partie, André Reymond, ingénieur ETS et chef du service conseil-projet à la direction des PTT de Neuchâtel, a brossé un tableau complet des «télécommunications aujourd'hui et demain» et présenté largement la Direction des télécommunications de Neuchâtel, ses projets, ses impératifs.

CC



Le premier contact avec les professionnels de la branche. (Photo Henry)

SOCIÉTÉS LOCALES

City-Star Majorettes-twirling. - Entraînements le me et le ve soir, Centre sportif, Numa-Droz, halle D. Renseignements: ☎ 28 84 45.

Club amateur de danse. - Local: rue de la Serre 67 (sous-sol). Cours pour débutants le me à 20 h. Entraînement des membres tous les je de 19 h 30 à 22 h 30. Tous les ve dès 21 h, danse libre.

Club cynologique La Chaux-de-Fonds et Environs UCS. - Me 12, entraînement à Tête-de-Ran (derrière La Bosse), 18 h 30, pour tout le monde. Renseignements: ☎ 038/24 70 22. Excuses: ☎ 28 50 03.

Club des loisirs, groupe promenade. - Ve 7, Chalet des Bulles avec pique-nique, en cas de beau temps, rendez-vous à 10 h à l'Hôpital. Par temps incertain, rendez-vous à 13 h à la gare.

Contemporains 1933. - Ce soir je, championnat de minigolf dès 20 h, au Minigolf de la piscine.

Contemporains 1944. - Ce soir, rencontre mensuelle au Café du Cortina, dès 19 h 30.

S.E.C. Société d'éducation cynologique. - Sa, de 13-14 h, entraînement des moniteurs. Dès 14 h, entraînement «Chez Idéfix» (tous les moniteurs), responsable C. Jaquet. Me, entraînement + Agility Dog à 19 h, «Chez Idéfix», à La Combe-à-l'Ours (derrière la halle d'expertises des automobiles). Renseignements, ☎ 26 49 18.

Reprise des entraînements le 9 août à 19 h. Vacances annuelles du 8 juillet au 9 août.

Société de gymnastique l'Abéille. - Halle de gym, collège des Forges. Dames et hommes (cond. physique) lu, de 20 h à 22 h, (C. Braichet, ☎ 28 78 73); dames, me, de 20 h à 22 h, (B. Pedretti); pupilles, lu, de 18 h à 20 h, (N. Clerc, ☎ 28 10 67); pupilles et groupe mixte, lu, de 18 h à 20 h, (A.-M. Pellaud, ☎ 26 99 31); agrès filles, me, de 13 h 30 à 17 h 30, ve, de 17 h 30 à 20 h, (C. Braichet, ☎ 28 78 73); artistique filles, ma, me, je et ve, de 18 h à 20 h, (F. Jaquet, ☎ 28 72 85). Présidente: Betty Pedretti, ☎ 28 36 80.

Union chorale. - Sa 8, Cerneux-Péquignot. Célébration mariage du directeur. Rendez-vous à 14 h 15 à la gare. Bonnes vacances. Reprise, ma 22 août au local.

Amicale CB du Doubs

Réjouissante activité en juin: présentation du diaporama sur la Cibi au meeting du Club Schönberg, à Oberried; le samedi suivant, contest dans une joyeuse ambiance au chalet Aster, sympas contacts sur les ondes et, agréable surprise.

Le dimanche suivant, une quarantaine de cibistes amis et membres de l'ACBD ont assuré avec succès, malgré les difficultés dues à l'intense propagation

étrangère, la sécurité radio du Décathlon organisé par le Centre de loisirs des Franches-Montagnes. Grâce aux renseignements transmis par les cibistes, il fut possible d'afficher les résultats dès les arrivées aux étapes, de remettre sur le bon chemin quelques concurrents égarés et de secourir les victimes d'incidents mineurs.

Dernier visu avant les vacances: ve 14/7 dès 20 h 15, Hôtel Terminus. Bonnes vacances à tous les cibistes et vœux de WX très QRO! (Renseignements par secrétaire, ☎ 039/282 550 ou PoBox 899 2301 La Chaux-de-Fonds).

Un patron qui fait bouger son monde

Méga-jubilé pour Paul Castella: Dixi en balade

THE big boss de Dixi Paul Castella a décidé de fermer son usine. Pour un jour, histoire de fêter les cinquante ans qu'il y a déjà passés, d'abord comme employé, puis comme patron. Ce jubilé vient d'être célébré dans des formes proportionnelles à l'importance de la méga-entreprise locloise.

Déplacement de masse devant l'entreprise Dixi, vendredi 23 juin de bon matin: dans les 900 personnes! Soit à peu près 90% des employés de Dixi, ainsi que des invités: le Conseil communal du Locle en corpore et le chancelier Jean-Pierre Franchon, des directeurs de banque, des représentants de l'Association patronale. Pour cette journée de jubilé, les choses avaient été mises au point tip-top. Y compris des cars-navettes jusqu'à la gare où attendait un train spécial de douze voitures.

A Interlaken, but du voyage, petit circuit sur le lac de Brienz (avec armoiries de Dixi flottant

sur le bateau) puis arrivée dans les jardins du Kursaal. Un endroit choisi parmi les huit salles du pays pouvant accueillir un banquet de 1000 personnes, parce que c'était le plus sympa.

CINQUANTE ISTANBUL-RETOUR

On est directement passé à la partie officielle avec discours de Jean-Pierre Tritten, président de la ville du Locle ainsi que d'Albert Bolliger, directeur retraité qui est resté plus de 30 ans avec Paul Castella. Celui-ci, originaire d'Albeuve, en Gruyère,

s'est fait donner l'aubade par... La Chanson de Gruyère.

L'usine lui a aussi offert un mountain bike fluo sur lequel il a fait illico une petite démonstration. Plus douze bouteilles de Bordeaux 1939 (année où il est entré chez Dixi). Et surtout, un album de photos retraçant son existence et sa carrière.

Paul Castella de son côté a rendu hommage à ses gens, en soulignant que la principale tâche d'un responsable d'entreprise, c'était de choisir de bons collaborateurs. Lesdits bons collaborateurs retraités ont reçu

une enveloppe. Autre largesse: 50 voyages à Istanbul, tous frais payés ont été tirés au sort (sans jours de congé à rattraper!)

CHAMPAGNE POUR TOUT LE MONDE

Quant au buffet il était plutôt somptueux. Les buffets précisément: il y en avait quatre, un suisse romand, un tessinois, un grison et un suisse allemand, offrant chacun les spécialités ad hoc. Le lapin-polenta, pour ne citer que ça, a fait un malheur. Les cafés ont été servis avec des cigares Castella... découverts au hasard d'un voyage en Angleterre.

Après avoir bien mangé, on a bien dansé, au son de l'orchestre Masquerade. Une équipe de pompiers en costumes d'époque, le Löschzugchörli, aussi connu pour son humour que pour ses belles voix, a contribué à entretenir une ambiance pas triste.

Quelques participants ont en-



Paul Castella tout sourires: et un voyage pour Istanbul, un! (photo Dixi)

core pris la parole: MM. Arber, et Gérard Fatio, directeur général de la SIP. Et encore des cadeaux pour Paul Castella: une musique à bouche géante de la part des Genevois (cherchez le witz), une gravure, et une médaille en or de la SIP. La journée s'est terminée par un mémorable «champagne pour tout le monde!» Le patron restait fidèle à lui-même. (cid)

Les Meuniers engrangent

Nous l'avions déjà signalé dans un article précédent: la Confrérie des Meuniers du Col, par un coup de baguette magique, a enfin pu terminer le circuit complet des Moulins, ce qui permettra aux visiteurs

de ne plus rebrousser chemin, embouteillages à l'appui. Or, ce coup de baguette magique, c'est Paul Castella qui l'a donné: 50 ans dans l'entreprise Dixi? 50.000 fr. pour les Moulins! (cid)

Intérim aux Ponts-de-Martel

Trois pasteurs pour combler le départ de Robert Tolck

«Huit ans de ministère, c'est un peu de vie et toute une vie à la fois», ainsi s'est exprimé le pas-

teur Robert Tolck de la paroisse réformée des Ponts-de-Martel / Brot-Plamboz à l'occasion d'un

culte d'adieu qui s'est déroulé dimanche dernier au temple. A l'heure actuelle, il n'a pas encore été possible de nommer de manière fixe un remplaçant. Ce sont trois ministres - Geneviève Pipoz, diacre, Francis Kübler et Eric Perrenoud, pasteurs - qui assureront l'intérim.

Lors de la cérémonie qui a réuni de nombreux fidèles, Robert Tolck a exprimé les sentiments qu'il a ressentis tout au long de ces années passées au village. Il a voulu dire un merci à tous en évoquant le souvenir d'une personne, Mme Matthey, dont le sourire et la sensibilité rassemblent tout. Cette image, toute mêlée d'émotion, résume en quelque sorte la vie de la localité.

Dans sa prédication, il a choisi deux passages de la Bible qu'il prendrait avec lui s'il devait partir dans une île déserte. Un choix difficile s'il en est car «on aurait envie de tout emmener avec soi», a-t-il souligné. Pourtant, au travers de deux versets, il a témoigné de sa foi la plus profonde envers Dieu. Une communion qui a un impact social et politique.

ATTACHEMENT À CONSERVER

«Mais ce n'est pas n'importe quelle politique ou n'importe quelle doctrine sociale. La foi est une réalité concrète et maté-

rielle, une nourriture pour l'équilibre de vie. Sans elle et sans cette vie communautaire, il y a toute une densité qui manque», a conclu Robert Tolck en recommandant à tous de rester attaché à sa paroisse, chacun à sa manière.

Membre du Conseil paroissial, Cyril Benoit a parlé de la collaboration efficace, enrichissante et profitable de la famille Tolck: «C'est un homme qui a su nous interpeller, nous remettre en question parfois. Il nous a même de temps à autre dérangés en combattant notre individualisme paroissial. Mais l'église dépasse le cadre de la vallée et en cela, il a su nous faire découvrir le sens des responsabilités».

OUVERTURE ET FRANCHISE

Président de commune, Michel Monard a dit que les autorités exécutives ne sont pas liées formellement à l'église. L'événement étant de portée générale, elles ont cependant tenu à manifester leur amitié à l'égard de celui qui s'en va: «De par sa discrétion, il a su sauvegarder la vie privée de chacun et c'est avec regrets que nous voyons partir une personne ouverte et franche».

Un groupe d'instrumentistes et le Choeur mixte de la paroisse ont apporté une touche musicale à ce culte émouvant. PAF

Ouvert toute l'année

Le Service d'aide familiale augmente sa permanence

Le Service d'aide familiale du Locle (SAF) est de plus en plus sollicité. Le nombre d'heures accomplies par la vingtaine d'aides familiales qui sont à son service ne cesse d'augmenter. Face à cette situation ses responsables ont décidé d'ouvrir encore davantage leur service.

Afin de pouvoir répondre efficacement au nombre croissant d'appel le SAF sera dorénavant ouvert toute l'année note sa présidente, Annelise Berger.

Il le sera donc durant les vacances horlogères, mais à l'exception des fins de semaine ou lors des fêtes générales, soit du lundi au vendredi de 8 h à 11 h 30, au numéro 10 de la rue Albert Piguët, au numéro de téléphone 31.82.44. Mme Berger signale aussi qu'en cas d'urgence on répondra automatiquement en enregistrera les coordonnées des demandeurs ainsi que les messages.

Tous les appels seront pris en considération dans les plus brefs délais, mais au plus tard dans les 48 heures.

Mme Berger précise que pour des questions d'organisation les utilisateurs de ce service sont priés de ne pas s'adresser directement à l'aide familiale avec laquelle ils sont en contact, mais

de communiquer leurs souhaits et desirs au bureau du SAF. La présidente tient à rappeler que le SAF est au service de la population locloise rencontrant momentanément ou durablement des difficultés dans la vie quotidienne et qu'il est donc à la disposition des familles, des personnes âgées ou seules.

Toutefois, ses employés ne doivent pas être confondus avec des employées de ménage pour mères de famille occasionnellement débordées. Il va de soi indique Mme Berger à ce propos «que nous ne pouvons mettre notre personnel à disposition pour permettre, par exemple, à une mère de famille de travailler».

Les quelque 20 aides familiales employées par le SAF sont à même de «dépanner» la première catégorie de ces personnes avec efficacité, bonne humeur et dévouement.

Bien que bénéficiant d'un soutien financier de la part des autorités communales, cantonales et fédérales, le SAF compte aussi sur les personnes privées pour équilibrer son budget. Chacun peut devenir membre en se manifestant par un versement minimum annuel de 12 francs au ccp 23-3341-0. (jcp)

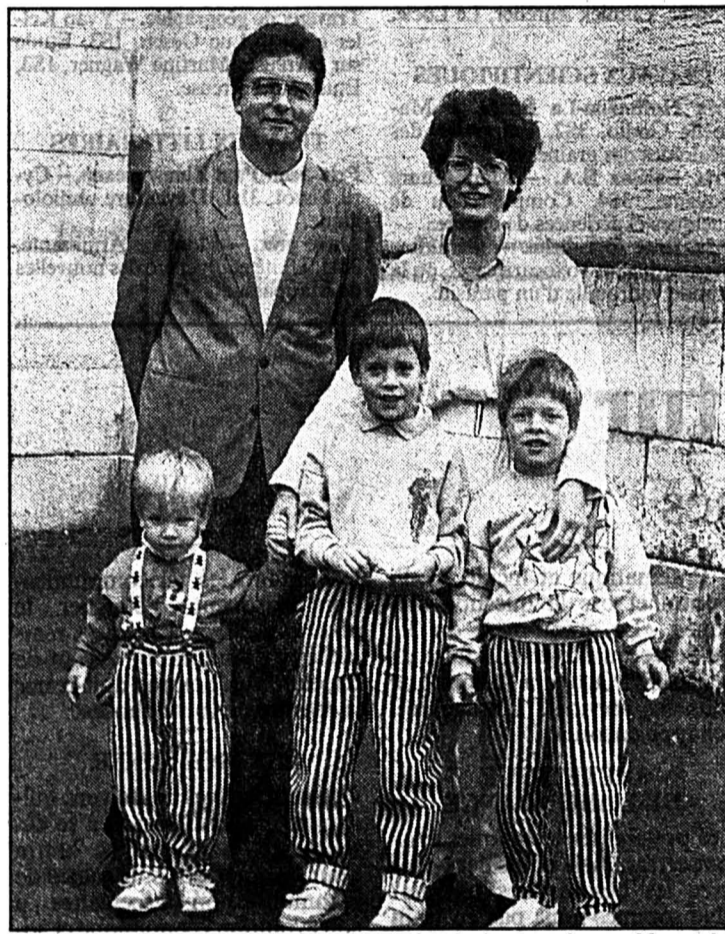

Après un séjour de huit ans au sein de la paroisse réformée des Ponts-de-Martel - Brot-Plamboz, la famille Robert Tolck s'en va à La Coudre. (Photo P.-A. Favre)

Les finalistes

Dernière journée des joutes sportives

Ultime ligne droite pour tous les élèves des Ecoles secondaire et primaire du Locle avec la fin de l'année scolaire marquée par les finales des joutes sportives.

Quelques résultats sont déjà connus. Ils paraîtront dans notre édition de demain.

En ce qui concerne l'Ecole secondaire, en unihoc, en 1re

PUBLICITÉ

Urgent, cherchons VENDEURS DE BILLETS

pour loterie des Promotions, pendant la fête.

Gain de Fr -20 par billet vendu.

S'inscrire au Garage du Rallye, ☎ 039/31.33.33

T6/1E sera opposé à 1 F, tout comme 1D à 1B. Chez les 2es, 2SB/1 en découdra avec 2C/1 2 et 2SA/2 contre 2 Pb/1. Finales du jour toujours en basket-ball avec (en 3e) 3C/1, 3SDA et 3Pb et en 4e, 4C/S/1 contre 4C/S/2.

En football où les meilleurs seront aussi connus aujourd'hui à l'issue des rencontres entre 1E et 1F, 1A et 1C (en 1re); 2SA et 2 Pb, 2MA-B et 2 SB (en 2e); 3 SA et 3 SA, 3C/MA et 3 SC (en 3e); 4 MA/B/R, 4 Pb et 4 SB et 4 C/S (en 4e). (p)

ÉTAT CIVIL

LE LOCLE

Naissances

Chopard Jessica, fille de Chopard René Paul et de Chopard née Hügli Heidi Hélène. - Bögli Jennifer, fille de Bögli Daniel Charles et de Bögli née Tinguely Mireille Josette.

TRIBUNE LIBRE ET DROIT DE RÉPONSE

A propos de solidarité

Nous ne pouvons laisser sans réponse les affirmations de M. Charles Henri Pochon qui ont été reprises dans vos colonnes lors du compte rendu de la séance du Grand Conseil du 28 juin.

Celui-ci nous reprochait notre manque de solidarité avec les sociétés de laiterie voisines.

Comme la presque totalité des producteurs de lait de ce canton, nous avons adhéré à la Fédération laitière neuchâteloise qui achète notre lait et le commercialise. Son acheminement vers Vaumarcus, Fribourg ou Dombresson nous échappe complètement.

Il est à noter que des efforts réels ont été entrepris au niveau local. S'ils n'ont pour l'heure pas abouti, ceci est dû en particulier à des raisons économiques. Force nous est de constater que la centralisation n'a pas que des effets positifs: une fromagerie importante a de gros

problèmes d'épuration de ses eaux résiduelles et la proximité d'une grande porcherie n'est pas l'atout touristique idéal dans notre vallée.

Nous relevons l'intérêt de M. Pochon pour l'économie du district du Locle en ce qui concerne le lait, nous regrettons cependant que pour la commercialisation du bois et les scieries de ce même district il ne se réclame pas du même principe.

Y aurait-il... manque de solidarité.

Les producteurs de lait de la Châtagne et des Maix G. Rossier P. Matthey

LE LOCLE 33

Au présent, les signes du futur.



PUBLI-REPORTAGE

Claude-Alain Charmillot et Philippe Jeune

Boulangers-Pâtisseries aux Brenets, au Locle et à La Brévine

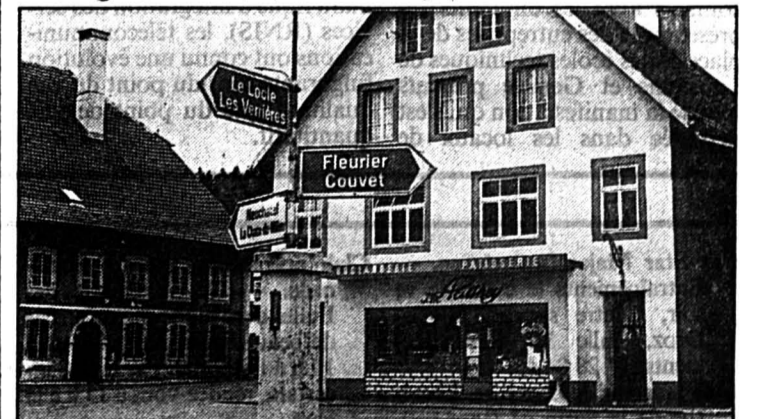

Tout en poursuivant l'activité qu'ils exercent en famille, aux Brenets, avec succès depuis deux ans, Claude-Alain Charmillot et Philippe Jeune ont repris l'exploitation des boulangeries-pâtisseries Patthey à La Brévine et au Locle. La confection d'une marchandise de haute qualité s'opère dans les laboratoires des deux entreprises, s'agissant d'une grande diversité de sortes de pain, notamment du «Schnitzer», dont les qualités biologiques sont unanimement reconnues. La taillaie est partout et toujours au rendez-vous des gourmets et à La Brévine, l'assortiment en épicerie est particulièrement vaste, y compris du fromage de qualité et un très beau choix de vins.

Le Locle, Temple 22, ☎ 31 80 52 - Les Brenets, Grande-Rue 10, ☎ 32 10 84 - La Brévine, ☎ 35 11 17.

offres d'emploi

PENDULETTES ROULET S.A.
Bournot 33 - 2400 Le Locle

engage pour date à convenir

une employée de commerce
pour son département facturation-exportation.

Nous demandons:

- expérience dans poste similaire;
- personne sachant travailler de manière indépendante;
- connaissances en informatique.

Nous offrons:

- place stable;
- salaire en fonction des capacités;
- horaire libre.

Faire offres par écrit ou s'adresser au responsable du personnel au 039/31 75 38 14035

TISSOT

TISSOT SA
Fabrique d'horlogerie
CH - 2400 Le Locle
Une Société de **SMH**

cherche à engager au plus vite, un

CONCIERGE

Nous offrons: une place stable et les prestations sociales d'une entreprise moderne.

Les personnes intéressées sont priées d'adresser leurs offres ou de prendre contact par téléphone avec notre **service du personnel**, ☎ 039/333 248, chemin des Tourelles 17, 2400 Le Locle 498

EMISSA Rue de France 55
2400 Le Locle

Pour répondre au constant développement de nos produits, nous cherchons:

dessinateur-constructeur ou technicien ET
pour renforcer notre équipe jeune et dynamique du BUREAU TECHNIQUE;

mécanicien de précision
avec CFC ou équivalent.
Expérience souhaitée.

Emplois stables.
Date d'engagement à convenir.
Prendre rendez-vous par téléphone au 039/31 46 46 337

Garage Inter-Auto
Avenue Charles-Naine 33
La Chaux-de-Fonds
cherche

mécanicien autos

Tout de suite ou date à convenir.
Téléphoner au 039/26 88 44
ou se présenter. 012447

L'annonce, reflet vivant du marché

PAPETERIE
Grandjean
TEMPLE 3 - LE LOCLE

Fermeture annuelle
dès samedi 8 juillet 12 heures
réouverture
lundi 7 août 8 heures

14129

INSTITUT DE LANGUES LE LOCLE

Nous vous souhaitons de bonnes vacances!

Inscription des nouveaux élèves dès le 10 août 1989 140628

039 / 31 41 88
Rue du Foyer 10

offres d'emploi

Société de service en pleine expansion sur le bassin lémanique cherche **partenaire(s) dynamique(s)** pour développer le canton de Neuchâtel.

Un travail indépendant, tout en bénéficiant de l'expérience de la société et le soutien promotionnel d'un grand journal vous intéresse; alors prenez contact au 021/36 36 55 078382

Hôtel Mont-Calme ***
Famille Aldo Berclaz-Vuille
1997 Haute-Nendaz (VS)
☎ 027/88 22 40

cherche pour entrée immédiate ou à convenir

un(e) cuisinier(ère)
dynamique, ayant la volonté de s'intégrer dans une brigade de 10 personnes.

Cuisine gastronomique de marché élaborée.
Produits frais.
Poisson du lac et de mer.

Banquets haut de gamme pour séminaires, congrès, mariages, etc.

Notre cuisine est équipée de toutes les machines modernes.

Convierait à jeune cuisinier(ère) ambitieux, désirant parfaire ses connaissances professionnelles.

Ambiance de travail sympathique et familiale.
Place à l'année.
Sans permis s'abstenir.

Pour un premier rendez-vous, prendre contact par téléphone avec M. Berclaz. 079170

Masserey 40 ans

Portes-Rouges 131 Neuchâtel Tél. (038) 25 59 12

Les soldes font la fête

Orient (importation directe)
Tapis de milieu (200 pièces)
Tapis mur à mur
Revêtements plastiques
Coupons

20 Rabais 50%

Vente autorisée du 1er au 21 juillet 1989

Immobilier

A vendre à Morteau appartement de 5 chambres
enseiellé, cuisine agencée, salle de bains, W.-C. séparé, garage, chauffage électrique. Prix intéressant.
Ecrire sous chiffres 28-975051 à Publicitas, 2400 Le Locle.

F. THORENS SA
CONSEILLERS JURIDIQUES ET IMMOBILIERS
2072 SAINT-BLAISE - TEL. (038) 33 27 57

A vendre au Locle IMMEUBLE
libre de bail, 5 niveaux, situé au centre ville

L'annonce, reflet vivant du marché

Le Noirmont La Fête des vacances

Samedi 8 juillet 1989, dès 9 heures

GRANDE ANIMATION:
jeux, guinguettes, pêche miraculeuse, danse, musique, manège.

GRANDE RESTAURATION:
friture, tripes, grillades, raclette, pâtisseries, pizza.

La Société d'embellissement, les commerçants et les sociétés du Noirmont. 065715

Crédit rapide
jusqu'à Fr. 30 000.- et plus.
Discretion assurée.

Meyer Financement + Leasing
Tirage 28 - 2520 La Neuveville - Tél. 038/51 18 33
Du lundi au samedi, de 10 à 20 heures. 001575

depuis 1969 vite résolues

dettes

ARRANGEMENTS FINANCIERS S.A.F.I.
2072 NEUCHÂTEL
038 33.69.70 615

ACTION CRÈME ENTIÈRE 28 JUIN AU 11 JUILLET

Prix réduit Fr. 1.50 par litre

La crème on aime

Deux cent trente professionnels

Remise des certificats de capacité de l'Ecole des arts et métiers à Neuchâtel

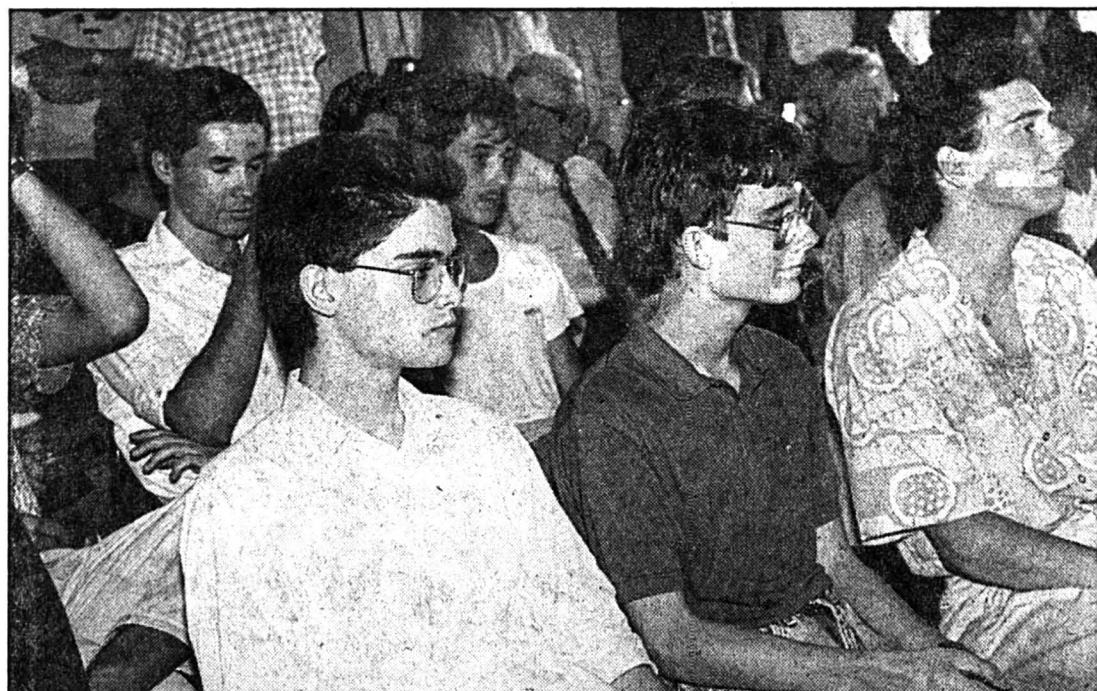

A quelques instants du bonheur.

Les parents sont venus en foule hier après-midi au Centre professionnel du Littoral neuchâtelois. Si nombreux que certains ont dû rester dans les couloirs pour assister aux cérémonies (ou pour écouter et applaudir) qui étaient les dessinateurs en génie civil et en bâtiment et les dessinateurs-géomètres, ou les jeunes filles arrivées au terme de leur formation de couturières, d'esthéticiennes ou d'employées de maison.

Même le grand aula s'est révélé trop petit pour accueillir les familles des nouveaux boulangers, cuisiniers et sommeliers. Le président des cafetiers-restaurateurs neuchâtelois Charles-Edmond Guinand y signalait à ceux qui avaient choisi cette branche qu'elle ne connaissait pas le chômage: ceux qui veulent y travailler n'ont que l'embaras du choix.

Des fleuristes à l'unique monteur en automation, ce sont 230 jeunes gens et jeunes filles qui quittent cette année l'Ecole des arts et métiers avec un certificat fédéral de capacité. (jpa)

PALMARÈS

CFC DE BOUCHER-CHARCUTIER «A»
Norbert Kraviec 5,4; Rémy Bohren 5,3; Laurent Benoit 5,2; Christophe Tschappat 5,1; Cédric Bettex 5,1; Yves Chassot 5,0. Suivent dans l'ordre alphabétique: Laurent Bocherens, Stéphane Fankhauser, Dirk Pinelli.

CFC DE BOULANGER
Steve Parrod, Robert Tombez.

CFC DE BOULANGER-PÂTISSIER
Nicole Mayor 5,1. Suivent dans l'ordre alphabétique: Georges Bachmann; Rémy Boillod, Sandro Camarda, Pascal Jérôme Challandes, Christian Lambelet, Bernard Mas, Olivier Matthys, Yvan-Denis Perinjacquet, Patrick Tissierand.

CFC DE CONFISEUR-PÂTISSIER-GLACIER
Michel Cruchet 5,4; Mireille Nutt 5,1; Bernard Guenet 5,1; Simone Weber 5,0; Eric Hirt 5,0. Suivent dans l'ordre alphabétique: Mireille Benoit, Sylvie Botteron, Patricia Drumard, Nicolas Ducommun, Marc Fortis, Samuel Fortis, Catherine Leuenberger, Nicolas Luthi, Olivier Martin, Sandra Meisterhans, Patrick Nemitz, Sylvain Thomi.

CFC D'EMPLOYÉE DE MAISON
Yvonne Haeller 5,3; Lucia Walthert 5,3; Barbara Stalder 5,3; Irène Kaufmann 5,3; Vreni Hurschler 5,2; Monika Ochsner 5,2; Carmen Brunner 5,1; Monique Maire 5,0. Suivent dans l'ordre alphabétique: Françoise Berger, Christine Iff, Sarah Meisterhans, Valéria Meury, Karin Wuillemin.

CFC D'EMPLOYÉE DE MAISON (MÉNAGE RURAL)
Irma Emmenegger 5,5; Petra Blaesi 5,5; Evelynne Stalder 5,3; Heidi Erni 5,2; Birgitta Gasser 5,0. Suivent dans l'ordre alphabétique: Rita

Muchleberger, Sandra Neuenschwander, Jasmin Padrutt, Sandra Salis, Sandra Steiner.

CFC DE FLEURISTE

Daniela Klay 5,2; Sabine Paroz 5,1; Angelina Bernasconi 5,0; Christel Imhoff 5,0; David Pauli 5,0. Suivent dans l'ordre alphabétique: Karine Lauper, Christine Michaud, Séverine Sauser, Sonia Urfer, Sandrine Wuillemin.

CFC DE COUTURIÈRE

Nadia Greder 5,2; Tiziana Di Pompeo 5,1; Valérie Ceppi 5,1; Pascale Muller 5,0; Sandra Varrin 5,0. Suivent dans l'ordre alphabétique: Laurie Bettenmann, Loredana Casarano, Anja Dickerhof, Marianne Dudan, Marie-Eve Frésard, Sophie Moratel, Carole Richard, Sonia Suter.

APPRENTIS AYANT OBTENU LE CERTIFICAT FÉDÉRAL DE L'ÉCOLE PROFESSIONNELLE SUPÉRIEURE (EPS)

Pascal Benoit, dessinateur en bâtiment, Pascal Cupillard, dessinateur en bâtiment, Michel Decosterd, dessinateur en bâtiment, Dominique Fatton, monteur-électricien, Nicolas Jaunin, dessinateur en bâtiment, Florian Kurth, maçon, Valérie Scheurer, dessinatrice en bâtiment.

APPRENTI (E)S AYANT OBTENU LEUR CFC HORS CANTON ASSISTANT(E) D'HÔTEL

Janik Glauser 5,4; Michèle Gonthier 5,4; Sandra Voléry 5,2; Karin Legret 5,1; Pervenche L'Éplatenier 5,1. Suivent dans l'ordre alphabétique: Jessica Gigler, Nicole Mégroz, Béatrice Vincent.

DESSINATEUR-GÉOMÈTRE

Christophe Denys, Pierre-Alexandre Sancey.

CFC DE COMPOSITEUR TYPOGRAPHE

Catherine Vallat 5,5; Didier Muelheim 5,3; Yvan Eichenberger 5,2; Martin Noverraz 5,2; Nathalie Dubois 5,0. Suivent dans l'ordre alphabétique: Janique Beltrami, Malika Krieg, Myriam Terville, Jean-Luc Voisard.

CFC D'IMPRIMEUR TYPO-OFFSET

Pierre-Alain Paratte 5,0. Suivent dans l'ordre alphabétique: Laurent Aellig, Olivier Bueche, Philippe Clément, Pierre-Alain Gobat.

CFC DE DESSINATEUR EN BÂTIMENT

Pascal Benoit 5,3; Luc-Daniel Ummel 5,3; Martin Wuergler 5,2; Nicolas Jaunin 5,2; Michel Decosterd 5,0; Sandra Favre 5,0. Suivent dans l'ordre alphabétique: Sandrine Besson, Fabio Bonfigli, Denis Cherbuin, Michel Chetelat, Pascal Cupillard, Chantal Gremiaud, Christel Hecker, Lucien Hirschi, Yvan Jaquemmet, Giuseppe La Commare, Florian Lorimier, Roger Naef.

CFC DE DESSINATEUR EN GÉNIE CIVIL

Emmanuel Theuvenat 5,3; Vincent Gerber 5,2; David Robert 5,1; Lionel Froidevaux 5,0; Valérie Germann 5,0; Christophe Moor 5,0. Suivent dans l'ordre alphabétique: Alain-Bernard Geiser, Stéphane Kueffer, Nicola La Commare, Patrick Lardon, Michel Tautz, Tekal Valérie Thayer.

CFC D'HORTICULTEUR

Pierre-Emmanuel Jan 5,6; Carole Arminante 5,4; Adèle Chaignat 5,1. Suivent dans l'ordre alphabétique: Jean-Blaise Besancet, Bêat Christen, Bernard Hennet, Siméon Monney, Claudia Parel, Pascal Persoz, Sébastien Rollier, Johnny Roux, Maya Steiner, Blaise Tissot.

CFC D'HORTICULTEUR (plantes vivaces et arbustes)

Laurent Oppliger 5,2.

CFC D'HORTICULTEUR PÉPINIÉRISTE

François Fina, Jean-Michel Zimmer.

CFC D'HORTICULTEUR PAYSAGISTE

Pascale Voegeli 5,0. Suivent dans l'ordre alphabétique: Marie-Christine Badertscher, Yves-Alain Blanc, Dimitri Gerber, Raphaël Montandon, Pierre Ogi.

CFC DE CUISINIER

Philippe Allisson, James Bangarter, Blaise Batscher, Jean-Daniel Blunier, Carol-Gérard Bourquin, Fabrice Bugnon, Pierre-Alain Burgat, Gilberte Cruchaud, Claude-Alain Delay, Mike Fischer, Marlène Gaberel, Jean-Paul Geissbühler, François Henchoz, Cédrik Hirschi, Laurent Hurni, Patrick Jaunin, Christophe Joset, Thomas Maeder, Fabrice Peigne, Olivier Perrenoud, Guido Petrucci, David Pluquet, Manuel Porchia, Yvette Ramseyer, Christian Riand, Sacha Rodi, Christophe Rothenbühler, Floriane Schumacher, Martine Vermot, Patrick Wiedmer.

CFC DE SOMMELIER(E)

Sabina Divernois 5,6; Nathalie Raemy 5,5; Laurent Zysset 5,2; André

Rossato 5,1; Stéphane Veya 5,0; Fabien Hoffmann 5,0. Suivent dans l'ordre alphabétique: Pierre-André Cattin, Francesco Cusato, Matthieu Goetz, Catherine Mathez, Isabelle Monnard, Corinne Schwartzmann.

Les prix

CUISINIER

Union Helvétia: Philippe Allison. Amicale des chefs de cuisine: François Henchoz. Prix des cafetiers, hôteliers et restaurateurs: Jean-Paul Geissbühler, Olivier Perrenoud, David Pluquet. Prix René Strautmann, Coop Neuchâtel: Gilberte Cruchaud.

SOMMELIER-SOMMELIÈRE

Prix de l'Association neuchâteloise des maîtres d'enseignement professionnel: meilleure moyenne de français: Nathalie Raemy. Prix FCTA, fédération des transports de matières alimentaires: Sabina Divernois, Laurent Zysset.

BOUCHER-CHARCUTIER «A»

Prix de la société des maîtres bouchers: Norbert Kraviec, Rémy Bohren. Prix de l'E.A.M.: Laurent Benoit.

BOULANGER-PÂTISSIER

Prix de l'Association des patrons boulangers: Nicole Mayor. Prix de l'Association des patrons boulangers: Bernard Mas.

FLEURISTE

Prix du groupement des fleuristes neuchâtelois et jurassiens: Daniela Klay. Prix de la Librairie Payot: Sabine Paroz; Prix

de la Librairie Reymond: Angelina Bernasconi.

HORTICULTEUR

Prix de l'Association romande des maîtres horticulteurs: Pierre-Emmanuel Jan, (plantes en pots et fleurs coupées). Prix EAM: Laurent Oppliger, (plantes vivaces et arbustes). Prix ETA: Carole Arminante, (plantes en pots et fleurs coupées).

CONFISEUR-PÂTISSIER-GLACIER

Prix de la Société des patrons confiseurs: Michel Cruchet 1er prix; Mireille Nutt 2e prix; Bernard Guenet 2e prix. Prix de la Société des patrons confiseurs (pièce montée): Michel Cruchet 1er prix; Mireille Nutt, 2e prix; Catherine Leuenberger 3e prix. Prix de la Commune de Peseux: Sylvain Thomi.

EMPLOYÉE DE MAISON

Prix de l'Association neuchâteloise de formation professionnelle en économie familiale: Yvonne Haeller.

EMPLOYÉE DE MAISON (MÉNAGE RURAL)

Prix de l'Association neuchâteloise de formation professionnelle en économie familiale: Irma Emmenegger, Petra Blaesi.

COUTURIÈRE

Prix de l'USMM: Nadia Greden. Prix EAM: Valérie Ceppi, Tiziana Di Pompeo. Prix de l'imprimerie Attinger: Pascale Muller.

COMPOSITEUR TYPOGRAPHE

Prix Syndicat du livre: Catherine Vallat. Prix Centre Presse:

Catherine Vallat. Prix ASSAG, section de Neuchâtel: Catherine Vallat. Prix Fédération des employés supérieurs de l'industrie graphique: Yvan Eichenberger.

COMPOSITEUR TYPOGRAPHE

Prix CPAI: Yvan Eichenberger. Prix Syndicat du livre et du papier, section Jura: Didier Muelheim. Prix CPAI: Martin Noverraz.

IMPRIMEUR

Prix Journal l'Impartial: Pierre-Alain Paratte. Prix Syndicat du livre: Pierre-Alain Gobat. Prix ASSAG, Section Jura: Pierre-Alain Paratte. Prix Fédération des employés supérieurs de l'industrie graphique: Philippe Clément.

DESSINATEUR EN BÂTIMENT

Prix de la SIA: Meilleur croquis Michel Decosterd; Prix du GAN: Meilleure moyenne de l'enseignement professionnel: Christel Hecker. Prix de la CADB: Meilleur travail pratique, Martin Wuergler. Prix de la FSAL: meilleure moyenne générale: 2 ex aequo - Pascal Benoit et Daniel Ummel. Prix ETA: Nicolas Jaunin.

DESSINATEUR EN GÉNIE CIVIL

Prix de la maison Electrona: Valérie Germann. Prix de la maison Emile Egger & Cie SA: David Robert. Prix de l'entreprise S. Fachinetti SA: Vincent Gerber. Prix de l'imprimerie Attinger: Lionel Froidevaux. Prix de l'EAM: Emmanuel Theuvenat.

«Le plus beau des métiers»

Diplômes pour les professions de l'imprimerie

Il y a eu un grand temps mort, suite à la fermeture de plusieurs imprimeries dans le canton: on ne formait alors que 4 ou 5 apprentis par an. La confiance est revenue: hier encore on le constatait lors de la remise des diplômes de compositeur-typographe à Neuchâtel.

L'introduction des moyens électroniques a très vite sollicité l'embauche de personnel qualifié. Les typos manquent aujourd'hui sur le marché du

travail. «Mais ceux qui terminent leur formation peuvent déjà se réjouir d'exercer le plus beau des métiers» disait sans ambages M. F. Zwahlen, président de la Commission paritaire d'apprentissage.

«C'est un métier de précision, qui demande un sens esthétique, continuait Thomas Espi, président de la section La Chau-de-Fonds - Le Locle du Syndicat du livre et du papier. N'oubliez jamais de vous res-

sourcer, la technique avance très vite.» Charles Heng et Gilbert Vuille, de l'Association suisse des arts Graphiques et de Graphia ont également réitéré félicitations et vœux pour les carrières débutantes: «Vous êtes déjà des valeurs sûres», disait encore Gilbert Vuille.

Des prix ont été remis, dont celui de l'Impartial. Catherine Vallat en a rafflé trois: il sera dit que les femmes n'ont plus peur d'être compétentes. C.Ry



Remise des prix aux pâtisseries-confiseurs tout en douceur par M. Hess, confiseur à Neuchâtel.

(Photo Comtesse)

Lumière sur des flammes

Correctionnel de Boudry

Le 20 avril 1989, la menuiserie de Rochefort était détruite par le feu. L'enquête avait vite abouti et un incendiaire était écroué. M. M. comparait hier devant le Tribunal correctionnel de Boudry en audience préliminaire.

M. M. a reconnu les faits, hier, devant le Tribunal correctionnel de Boudry. Il comparait en audience préliminaire, prévenu d'incendie intentionnel. A Rochefort, dans la nuit du 19 au 20 avril, il a répandu le contenu d'un bidon de dilutif sur le parterre du premier étage de son entreprise de menuiserie. Ensuite, il a imbibé le sol en descendant à

reculons les escaliers. Puis il a répandu jusqu'au local de chauffage les 20 litres d'essence d'un stagnon.

Il a sauté par la fenêtre avant de craquer une allumette qu'il a lancée sur la trace d'essence. La menuiserie a pris feu... Les dommages sont évalués à 200'000 francs pour le propriétaire de l'immeuble, et 7'000 francs pour les PTT, propriétaires de l'installation téléphonique.

L'audience de jugement a été fixée au vendredi 1er septembre à 8 heures par le président, M. François Delachaux.

AO

Cambriolages à Neuchâtel

Dans la nuit du 4 au 5 juillet, plusieurs vols et tentatives de vol par effraction ont été commis en ville de Neuchâtel, dont un où des inconnus ont pénétré dans l'immeuble rue Mayor 2, après avoir forcé la porte d'entrée principale. A l'intérieur ils ont attaqué diverses portes de bureau, assurances et autres. Certaines ont résisté tout comme dans le bâtiment rue St-Honoré 10 où ils ont opéré aux 3e

et 4e étages au préjudice de différentes entreprises. Ces malfaiteurs ont encore voulu s'introduire dans des bureaux à la rue du Môle 3.

Ces différents délits ont rapporté aux voleurs plusieurs milliers de francs. La police recommande à la population de rester vigilante et la remercie de lui signaler tout fait pouvant être en relation avec de tels actes.

Chute d'un ouvrier

Hier peu après 17 h, l'ambulance a transporté à l'Hôpital Pourtalès un ouvrier de l'entreprise Pizzeria, lequel occupé à des travaux a fait une chute d'environ 2 mètres. M. José Carrasco, 1945, de Neuchâtel, souffre du dos et d'une fracture à un bras.

Accident de travail

Mardi à 20 h 55, un accident de travail est survenu en gare CFF sur la voie 1 où pour une cause que l'enquête établira M. I. Fernandes, 1959, de Neuchâtel, a chuté d'un wagon qui se trouvait à l'arrêt. Souffrant de la cuisse gauche, l'infortuné a été transporté par ambulance à l'Hôpital Pourtalès.

Plus déboussolé que mauvais

Perche tendue par le Correctionnel de Neuchâtel

Le tribunal correctionnel de Neuchâtel a entendu hier un jeune homme de 22 ans, plus déboussolé que mauvais garçon. Dans l'espoir qu'il saura en tirer profit, il a ordonné son placement en maison d'éducation au travail.

Pourtant, revenant sur des considérations antérieures plus favorables, C.F. n'avait pas du tout envie de goûter au régime de la maison d'éducation de Pramont que des connaissances lui avaient décrite comme étant des plus sévères. Mais C.F. était-il capable de réflexion et de décision? Avec une humanité dont les tribunaux n'ont pas forcément la réputation, juge et substitut du procureur ont envisagé toutes les solutions permettant à C.F. de se réinsérer dans la société. Le prévenu en a-t-il eu

conscience? Sans profession, sans travail, C.F. a vécu pendant une certaine période de la revente d'héroïne pour subvenir à ses besoins.

Sous l'emprise de l'alcool, il a fracassé des vitrines à coup de pied et de pierres. Sans entrer dans les détails, l'essentiel des faits qui lui ont été reprochés - à l'exception de ses relations avec une jeune fille de 15 ans - tournent autour de la drogue.

C.F. «incapable d'aller au bout de ses choix», selon sa tutrice, navigue entre la prise de médicament, l'alcool et la drogue, depuis longtemps.

Il a déjà subi cinq condamnations, en a purgé quatre et se trouve face au tribunal correctionnel avec une peine prononcée à Boudry avec sursis.

Un placement au Levant de

C.F. a déjà été tenté, sans succès. Fallait-il insister? Le juge, Jacques-André Guye, et les deux jurés ont estimé qu'une nouvelle tentative serait vouée à l'échec, car ce genre de placement nécessite une bonne préparation et un minimum de collaboration.

Dans sa réquisition, le substitut du procureur, Pierre Heinis, a retenu que C.F. n'avait pas été encadré dans son adolescence.

La révocation du sursis octroyé au prévenu et la condamnation à une nouvelle peine ne lui a pas paru judicieuse. Il s'est dit persuadé que, sans aide, C.F. se retrouvera devant un tribunal sitôt sorti de prison et a donc proposé le placement en maison d'éducation au travail.

L'avocate de C.F., en contestant toutefois le brigandage re-

tenu contre son client - le tribunal l'a suivie dans sa thèse et a abandonné cette prévention -, ne pouvait que se rallier à la réquisition...

PAS DE SURSIS

Dans son jugement, le tribunal a révoqué le sursis. Mais la peine sera suspendue pendant le placement à Pramont où le prévenu a été immédiatement conduit.

Cette solution permettra à C.F. «s'il s'en donne la peine» de sortir plus vite de la maison d'éducation que de prison et avec une formation professionnelle en sus.

Le prévenu, qui devra tout de même payer les 1750fr. de frais de la cause, saura-t-il en tirer profit?

A.T.

Le contentieux du couple

Gaston Nicole et les relations media-entreprises

Le monde de l'économie a fait un énorme effort pour informer, les media se sont ouverts à l'information économique. Pourtant, on est loin d'un climat de confiance réciproque. Chef du département des actualités de la TV romande et rédacteur en chef du Téléjournal, M. Nicole a parlé hier de ce qui n'allait pas dans le «couple à problèmes» que forment les media et les entreprises.

Gaston Nicole, qui s'exprimait devant les cadres et dirigeants d'entreprises du «Management-club de 17 heures» de la BPS, a répondu aux différents reproches faits au journaliste.

D'abord, «il vient toujours quand ça va mal». En fait le journaliste s'intéresse à ce qui bouge. Et si l'événement est souvent négatif, il y a eu aussi, après la crise subie par l'Arc jurassien, de nombreux reportages sur de nouvelles entreprises et des créations d'emploi.

Mais sur les «heureux événements» aussi, le TJ s'est parfois heurté à des portes fermées. «Un peu plus d'information sur les espoirs à court et à moyen terme serait la bienvenue».

Souvent critiqué aussi, le traitement de cette information. Le journaliste doit toujours simplifier, et cette simplification

donne aux faits un éclairage cru en faisant disparaître les nuances.

Autre reproche: la rapidité de l'information. Ce travail à chaud, alors qu'il serait tellement plus aisé d'analyser l'événement après coup, est aujourd'hui une donnée de base dans tous les media. Et répondre aux besoins de l'information fait désormais partie des tâches principales de tout dirigeant.

LIBERTÉ SURVEILLÉE

Les entreprises sont aussi des annonceurs, et Gaston Nicole relève que la «pression par la pub» est devenue plus courante.

Des sujets sont devenus quasiment tabou: les régies immobilières par exemple. «Si les journaux perdaient une part de leur crédibilité, tout le monde serait perdant, y compris les annonceurs».

Autre menace sur l'information: on pourrait s'apercevoir à l'usage que la nouvelle législation sur l'atteinte à la personnalité et le droit de réponse est trop contraignante. Gaston Nicole a plaidé pour qu'on laisse aux journalistes la liberté et l'impertinence dont la communauté a besoin. «Leurs excès, conclut-il, seront toujours moins graves que leurs silences».

JPA

Val-de-Ruz

Vieille fontaine restaurée

Fontaines: plusieurs mois de travaux

Située en face de l'immeuble de la forge, à Fontaines, la fontaine datant de 1644, comprenant trois bassins, sera restaurée.

Hier, en fin d'après-midi, une autogrupe, venue de Marin, a sorti les trois bassins ainsi que la chèvre et les a placés à proximité. Le plus grand, de forme rectangulaire, pesait 3 tonnes et demie.

C'est une maison spécialisée, du nom de Bellwald, venue des environs de Berne, qui effectuera ces travaux qui dureront plusieurs mois.

Les bassins seront sablés puis injectés et les parties manquantes seront remodelées. Le tout sera remis à l'état naturel.

La fontaine reprendra ensuite sa place primitive mais, sera surélevée.

Ces travaux ont été décidés par le Conseil général, suite à une motion déposée en son temps par Jean-Dominique Cornu, et ils coûteront la somme de Fr. 64.000.- (ha)

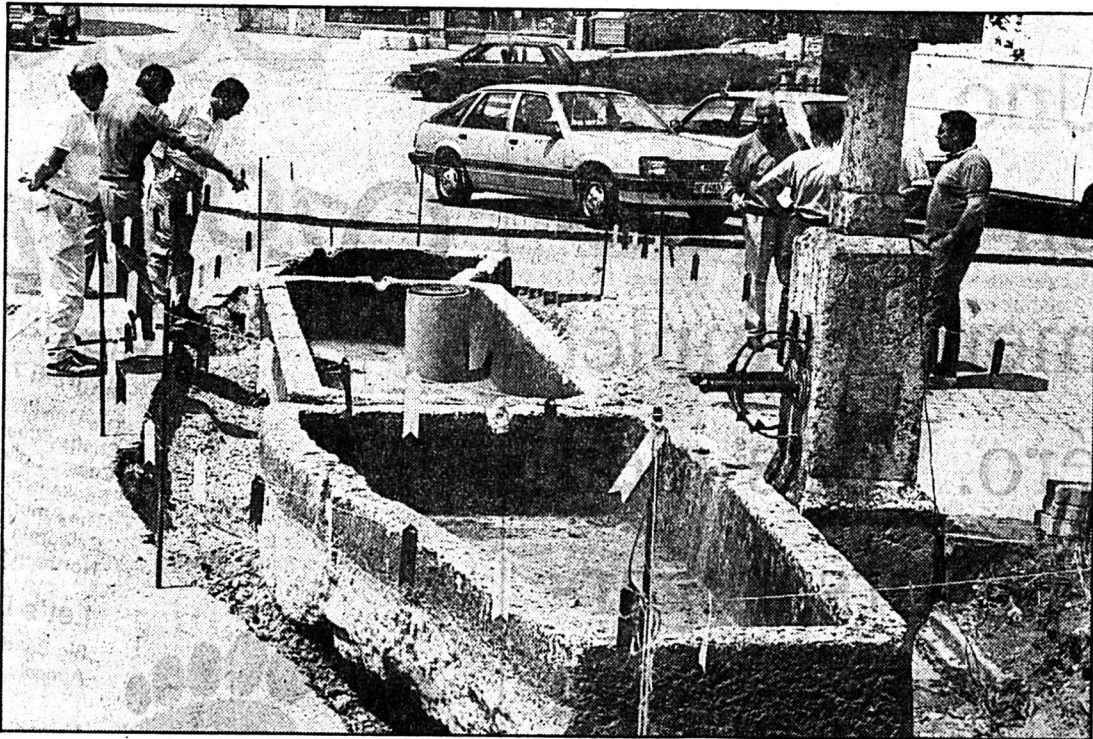

La fontaine date de 1644.

(Photo Schneider)

La grande récréation

La Fontenelle prend congé de M. Divernois

Entré au Centre secondaire de La Fontenelle, à Cernier, en automne 1971, Germain Divernois vient de mettre un terme à son intense activité professionnelle après avoir enseigné pendant 45 ans.

Vendredi dernier, au cours d'une petite cérémonie, Michel Rüttimann, directeur du centre, a officiellement pris congé de M. Divernois, en présence des autorités scolaires cantonales et communales, ainsi que des professeurs et élèves de Cernier.

La carrière de ce professeur apprécié a débuté en 1945, le jeune diplômé de l'Ecole normale de Fleurier entrant comme instituteur à l'orphelinat de Belmont, à Boudry. Nommé à Fontainemelon en 1948, après un passage à l'Ecole protestante de Saxon (VS), il s'est occupé, parallèlement à ses cours, de l'animation dans le village encourageant les jeunes à la pratique du

sport, de travaux manuels et proposant des devoirs surveillés le mercredi après-midi.

Pour ce futur retraité - il sera officiellement libéré de ses fonctions demain - les enfants d'aujourd'hui sont différents, plus ouverts, et surtout pas plus mauvais que ceux d'autrefois. Cela provient spécialement du mode de vie qui a changé avec l'omniprésence des médias et de la télévision. (ha-imp)

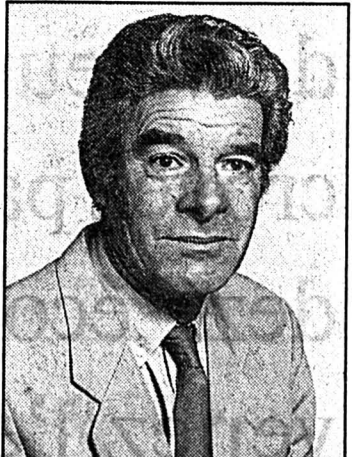

Germain Divernois, une retraite méritée. (Photo privée)

Record battu sans bavure

Championnat suisse de buggies à Pertuis

Le week-end dernier, Pertuis a connu le ronronnement des concours de buggies. Il s'y déroulait la 4e manche du championnat suisse 89, organisée par Radio Buggy Club Neuchâtelois. Ce championnat avait attiré 89 participants dont les meilleurs pilotes suisses.

Président de la section organisatrice, Michel Etienne, de La Chaux-de-Fonds, s'est déclaré satisfait du déroulement de ces

championnats qui ont eu lieu samedi par beau temps alors que la pluie a fait son apparition dimanche matin, amenant parfois des situations inhabituelles. Sur ce circuit de 250 mètres de longueur avec des dénivellations, des chicanes et 3 sauts. Alain Platel, champion suisse 1988 a

battu le record de la piste en effectuant 7 tours en 5'49"67.

CLASSEMENT

4 x 2: 1. Christophe König (LU); 2. Benjamin Perolini (GE); 3. Francis Piot (VD); 4. Dominique Gaffiot, Le Locle.
4 x 4: 1. Laurent Verne (GE); 2. Thierry Clerc, Le Locle; 3. Pierre-Alain Bilat (FR); 4. Jean-Jacques Maître, Delémont. (ha)

ÉTAT CIVIL

NEUCHÂTEL

Naissances

Dind, Léonard Nicolas, fils de Jacques Michel et de Paillard Dind née Paillard, Marie-France. — Tschanz, Vanessa, fille de Bernard Robert et de Tschanz née Palumbi, Mirella. — Barthoulot, Anne Aurore, fille de Joseph Georges Léon et de Barthoulot née Allanfranchini, Laurence Michèle. — Favre Alicia, fille de John et de Favre née Queloz Dolorès Rose. — Rocchi Charlotte Eleonore, fille de Ludovic et de Rocchi née Cappellaro Marielle Carla. —

Schwaar David, fils de Alain Serge et de Schwaar née Masseur Josette. — Abdel Zaher Amina, fille de Gamal et de Abdel Zaher née Magnin Mary France. — Delaye Valentin Jean, fils de Patrice Marcel et de Delaye née Reutter Catherine.

Promesses de mariage

Springmann, Frédéric Wilhelm et Schuler, Nadia Danielle Maria. — Schiess, Ulrich Eugen et Martinez, Ofelia Teresa. — Bernasconi Pierre Yves et Perrenoud Marie Claire Liliane.

DÉCÈS

FLEURIER
Mme Anna Hoeltschi, 1903
SAINT-BLAISE
M. Louis Barbey, 1900
MARIN
M. Léon Fleuty, 1894
NEUCHÂTEL
Mme Henriette Cavadini, 1908
CORTAILLOD
M. Olivier Grosjean, 1964.



VACANCES HORLOGÈRES 1989

LE MATIN tous les bureaux sont ouverts de 7 h 30 à 12 heures (11 heures le samedi et le 1er août) du 17 juillet au 5 août.
A la poste principale, le guichet No 14 (sans surtaxe entre 17 heures et 18 h 30) est à disposition jusqu'à 19 heures (le samedi et le 1er août jusqu'à 12 heures).

L'APRÈS-MIDI

du 17 au 28 juillet, seules sont ouvertes la poste principale, celles du Marché et des Forges, de 14 à 17 heures (samedi excepté).

Le service de distribution ne subit aucune modification.

Les demandes de réexpédition du courrier doivent être déposées au guichet, par écrit, au moins 4 jours à l'avance.

Nous sommes un bureau d'architecture actif dans les secteurs de la rénovation, la construction industrielle et de la maison individuelle et cherchons pour compléter notre équipe

dessinateur(trice)

en bâtiment;

technicien(enne) architecte

Nous offrons des postes à responsabilités à des personnes capables de travailler de façon indépendante, dans un secteur d'activité varié, direction de travaux, etc.

Nous offrons des emplois stables et bien rémunérés, des prestations sociales modernes et à terme la possibilité de participation sous des formes à définir ultérieurement.

Faire offre avec curriculum vitae et documents usuels à:

Bureau d'architecture F. Schaer, rue Francillon 30, 2610 Saint-Imier.

50476



Matériaux sa
Cressier
2088 Cressier

Nous cherchons pour entrée immédiate ou à convenir

un concierge

à plein temps

Nous offrons:

- travail à responsabilité, indépendant et varié;
- salaire correspondant aux capacités;
- prestations sociales modernes.

Envoyer offres écrites avec curriculum vitae à MATÉRIAUX SA CRESSIER, 2088 Cressier.

000675

offres d'emploi

Entreprise de Neuchâtel
cherche

décolleteur

sur Escomatic.
Salaire intéressant.

☎ 038/24 54 55 083105

Immobilier

A louer, rue du Doubs 135
immeuble rénové, conciergerie, machine à laver, tumbler,

2 pièces rez, cuisine agencée (vitrocéram), W.-C. séparé, douche, cave et bucher. Loyer Fr. 645.- plus charges.

Pour le 1er octobre 1989.

3 1/2 pièces rez, cuisine agencée, (vitrocéram), lave-vaisselle, W.-C. séparé, douche, cave et bucher. Loyer Fr. 845.- + charges.

Pour le 1er septembre 1989. Conciergerie à repouvoir. ☎ 039/23 08 81 461555

A VENDRE

MAGNIFIQUES APPARTEMENTS

à La Chaux-de-Fonds.
Quartier tranquille et ensoleillé.
Finitions au gré du preneur.
Ecrire sous chiffres S 28-83078
à Publicitas, 2001 Neuchâtel.

divers

A enlever tout de suite

agencement modulable

(pour exposition ou comptoir),
complet avec éclairage et rayonnages
en verre, Fr. 1 500.-
☎ 032/97 55 83 ou 032/97 55 66.

Utilatous

Transports, débarras,
déménagements 012405
Ph. Schnaebele ☎ 039/28 37 86

Immobilier

CONSTRUCTION
SERVICE
EDMOND MAYE SA

Tél. 039/271 171

A vendre à Chézard St-Martin

MAISON FAMILIALE DE 7 PIECES

Situation calme et ensoleillée.
Parcelle de 928 m2 000192

Rue de l'Etoile 1 STUDIOS

à louer tout de suite ou à convenir,
une pièce tout confort.

Pour visiter: Mme Todeschini,
☎ 039/28 14 50.

Pour traiter: Gérald Vérit, rue Martrey 34, Lausanne, ☎ 021/23 99 51.

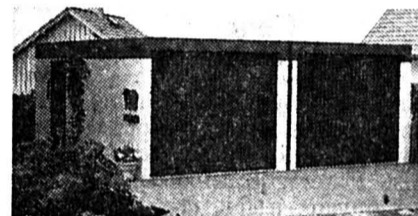

Les garages préfabriqués Uninorm - une qualité irréprochable

Exécution simple, double, en rangée,
de surface, enterré, toit plat ou à
deux pans - pour tous les projets et
budgets. Appelez-nous ou visitez
notre exposition!

uninorm 021 / 635 14 66
Croix-du-Péage, 1029 Villars-Ste-Croix

200012

MODELE SPECIAL FIAT

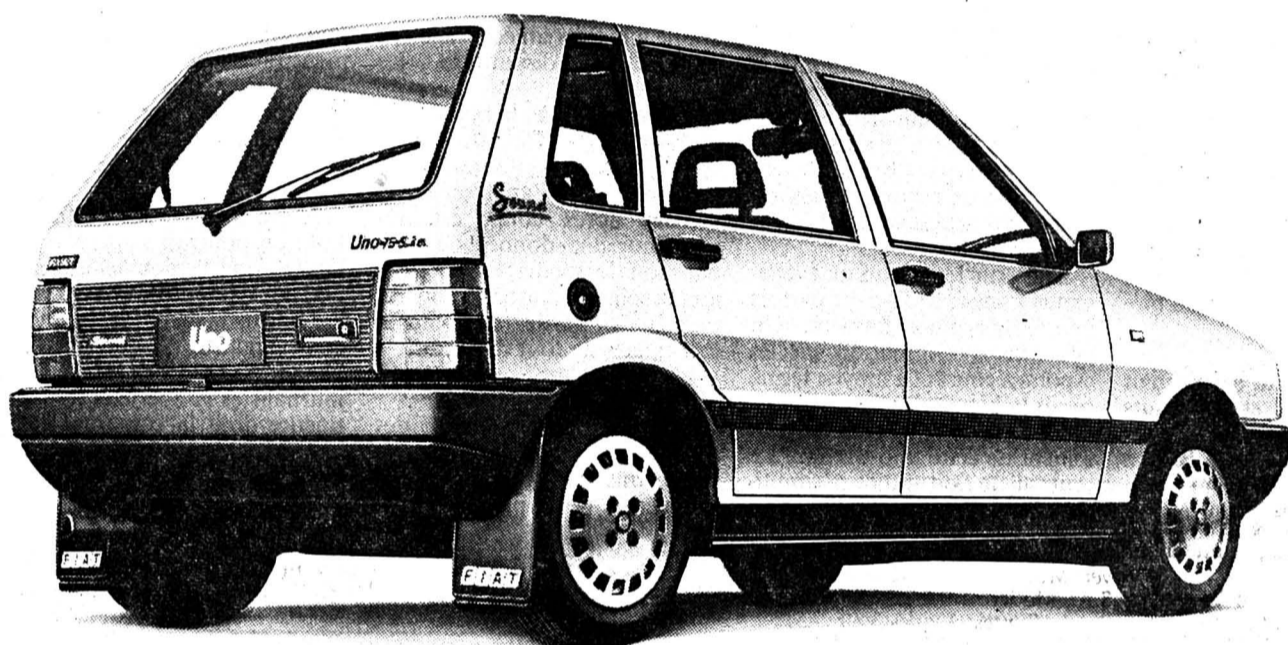

UNO Connaissez-vous le
dernier tube de Fiat?
SOUND C'est l'Uno "Sound".
C'est une installation Hi-Fi inté-
grée et un équipement complet
de valeur au tarif zéro. Vous n'en
croyez pas vos yeux? Alors, regar-
dez, écoutez et
venez l'essayer.



Choisissez votre Uno "Sound" parmi toutes celles-ci: 45 i.e. 5 portes, 45 Si.e. 3 portes, 75 i.e. 3 portes, 75 Si.e. 5 portes, 75 SX i.e. 3 portes, Turbo i.e. A partir de Fr. 12 750.-. 6 ans de garantie anticorrosion. Financement et leasing avantageux par Fiat Crédit SA.

Uno. La compacte la plus appréciée d'Europe.



005886



Agence officielle: Garage de la Ronde 28 33 33

Agence locale: Garage du Versoix 28 69 88

Le Locle: Garage Eyra 31 70 67
Les Breuleux: Garage du Collège 54 11 64

Select

Ozone Jazz

Big Band Marathon

Vendredi 7 juillet de 18 à 6 heures
The University of Michigan Jazz Ensemble
Chaffey/Cuesta College Alumni Jazz Band
Cuesta College Vocal Jazz Choir
Spokane Falls College Big Band
The American River College Alumni Jazz Choir
California State University Fullerton Big Band
Northern Iowa Jazz Ensemble

Let's Dance

Big Band de Lausanne
Apocalypse Salsa Big Band

Samedi 8 juillet à 15 heures
Grande Parade du Jazz dans la zone piétonne

Samedi 8 juillet de 18 à 6 heures

Northern Iowa Jazz Ensemble
The American River College Alumni Jazz Choir
California State University Fullerton Big Band
The University of Michigan Jazz Ensemble
Chaffey/Cuesta College Alumni Jazz Band
Cuesta College Vocal Jazz Choir
Spokane Falls College Big Band

Let's Dance

Big Band de Lausanne
Apocalypse Salsa Big Band

+ surprises de dernière heure

Neuchâtel 7-8 juillet 89

Quai Osterwald
Organisation: Entrée libre Boissons et restauration
Ozone Jazz Case 344 2001 Neuchâtel

011541

La foire des bonnes affaires

Pyjama-short pour hommes, single-jersey, 100% coton, divers dessins, tailles: S-XL
12.-

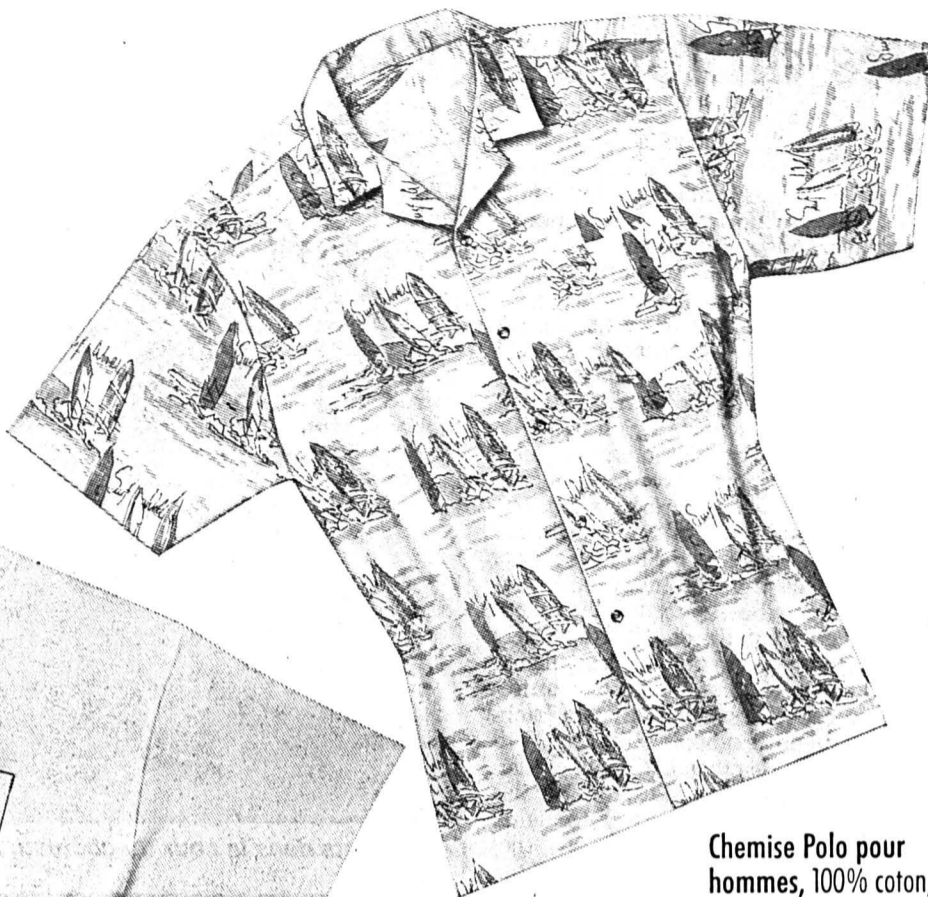

Chemise Polo pour hommes, 100% coton, divers dessins, tailles: S-XL
10.-



Ensemble pour bébés calicot, 100% coton, coloris émeraude ou blanc/rouge, tailles: 80-104
10.-

Shampooing/Mise en plis 13.50

Permanentes incl. shampooing/ coupe/mise en plis 39.50

Hi-Tech Wave 54.50



GIDOR
COIFFURE

Ouverture sans interruption et sans rendez-vous préalable à La Chaux-de-Fonds: 9, av. Leopold-Robert, Téléphone: 039-23 12 05

offres d'emploi

Nous sommes une petite entreprise dynamique à La Chaux-de-Fonds et nous cherchons:

un ingénieur ETS en mécanique ou équivalent

comme responsable technique d'une petite équipe pour la fabrication et le développement.

- Situation stable.
- Poste à responsabilités.

Ecrire sous chiffres 28-121817 à Publicitas, place du Marché, 2302 La Chaux-de-Fonds

Nous recherchons pour une pâtisserie-confiserie située au Locle:

pâtissier-confiseur

qualifié, si possible au bénéfice d'une maîtrise ou possédant une très bonne expérience.

Le candidat se verra confier la responsabilité de toute la production de la confiserie. Très bon salaire.

Pâtissier-confiseur qualifié, ce poste conviendrait à un jeune désireux se perfectionner dans un laboratoire moderne.

Pour de plus amples renseignements, veuillez prendre contact avec M. G. Forino.

L'agence est ouverte tous les samedis matin de 9 à 12 heures. 584

OK PERSONNEL SERVICE SA
Placement fixe et temporaire

Etre OK c'est super!

Av. Léopold-Robert 65 2301 La Chaux-de-Fonds
039/23 04 04



Super Centre Ville

En vente au rez-de-chaussée Rue de la Serre 37-43 La Chaux-de-Fonds

offres d'emploi

Hôtel de l'Erguel
P. Obrecht
2610 Saint-Imier

est ouvert tout le mois de juillet!

1088

boite à coupe



Ouvert pendant les vacances horlogères

175

Boulangerie-pâtisserie cherche

vendeuse

pour le 8 août.

Pour les après-midi du lundi au vendredi.

Faire offre à: Pierre-André Boillat, Daniel-JeanRichard 22, La Chaux-de-Fonds, ☎ 039/23 09 66 ou 039/28 12 46

121810

Restaurant à La Chaux-de-Fonds cherche:

cuisinier

avec bonne expérience.

Très bon salaire.

☎ 038/41 12 39 entre 7 et 11 heures ou dès 20 heures.

121819

CAPSA

ASSORTIMENTS POUR BOÎTES ET BRACELETS DE MONTRES DÉCOLLETAGES DE PRÉCISION

Equipés d'automates modernes ESCOMATIC D2/D4/D6 avec et sans appareil nous cherchons

décolleteurs et aides décolleteurs ESCO

Nous offrons toutes meilleures conditions, salaires élevés, horaire libre, possibilités de logements confortables.

Faire offre ou téléphoner à la Direction de l'entreprise, toute discrétion étant assurée. 225

CAMILLE FIGUEREZ S.A.
2520 LA NEUVEVILLE/SUISSE
TÉL. 038 51 32 32-33

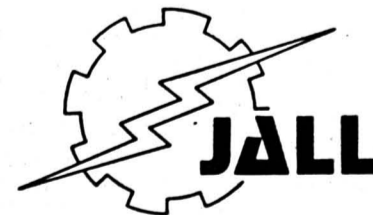

JALL automatisation SA
5, rue L.-J.-Chevrolet
2300
La Chaux-de-Fonds

Pour compléter notre équipe technique, nous cherchons

un mécanicien de précision

pour divers travaux de montage et de mise au point.

Nous demandons:

- formation CFC ou équivalente;
- expérience industrielle souhaitée.

Nous offrons:

- un travail très varié dans la société;
- une ambiance de travail dynamique dans une petite équipe de spécialistes.

Faire offres manuscrites avec curriculum vitae et prétentions de salaire ou téléphoner, interne 301.

Horaire libre. Entrée à convenir.

JALL SA, rue L.-J.-Chevrolet 5, 2300 La Chaux-de-Fonds, ☎ 039/26 76 76

012313

Un projet «bernois et progressiste»

Constitution: le gouvernement soumet sa version au législatif

Dans le cadre de la révision totale de la Constitution cantonale, le gouvernement bernois a rempli son mandat, qui vient de livrer son projet au jugement du Grand Conseil. La commission constituée par ce dernier, forte de 35 membres et en possession cette fois de toute la documentation possible concernant cette révision, se mettra à la tâche dès la mi-août. Le projet gouvernemental lui servira de base de travail, que le conseiller d'Etat Peter Schmied qualifiait hier de «bernois et progressiste».

«Il ne s'agit ni d'une Constitution rouge, ni d'une Constitution écologiste, ni encore d'une Constitution à la fois rouge et verte», tenait effectivement à af-

firmer le directeur de la justice. En précisant que l'épithète bernoise est méritée par un souci d'englober l'acquis bernois et de le développer, tandis que le qualificatif de progressiste naît du fait qu'il suit les créations constitutionnelles modernes et se préoccupe d'intégrer les problèmes de notre temps.

TROIS «SOURCES»

Leni Robert, directrice de l'Instruction publique et vice-présidente du gouvernement, rappelle la genèse de cette révision. Une révision totale décidée en février 87 par le Grand Conseil, qui en fixait la procédure un peu plus d'une année ensuite et instituait dans ses rangs une commission de 35 membres, chargée

de délibérer sur le projet. Le premier projet, justement, était réalisé par le Professeur Zaugg, sur mandat de l'Exécutif, et faisait l'objet d'une vaste procédure de consultation, de la mi-juin 88 à fin janvier dernier.

Chargées par la commission de révision d'établir un projet gouvernemental jusqu'au 30 juin dernier, les autorités bernoises ont rempli leur mandat avec une célérité certaine, puisqu'elles ont tenu compte, dans ce travail, des résultats de la procédure de consultation.

Et Peter Schmied de souligner hier que le gouvernement a également puisé des idées qualifiées de précieuses dans les projets de la Liste libre et de Walter Schwarz.

Troisième conseiller d'Etat à présenter hier le projet gouvernemental, Gotthelf Bürki, directeur des travaux publics, s'attachait notamment à l'une des préoccupations principales du gouvernement dans son travail, soit le désintérêt, né de la prospérité individuelle, face à l'Etat social et à ses tâches.

Et de souligner l'importance, accordée par l'Exécutif cantonal, au fait que l'idée de solidarité avec les plus faibles soit intégrée à la nouvelle Constitution.

Une idée traduite par le devoir, pour l'Etat, de prendre soin des personnes dans le besoin, en collaboration avec diverses associations, de prendre des mesures pour éviter le chômage ou du moins atténuer ses

conséquences, de veiller à la conservation de logements à loyers modérés et à l'amélioration des conditions de logement, ainsi que le devoir de faciliter l'intégration des personnes âgées, des handicapés et des malades.

Important également, le complètement apporté à la disposition sur l'égalité des sexes, par le droit mentionné à un salaire égal pour un travail de valeur égale.

JURA BERNOIS: SANS MODIFICATION

Pour ce qui concerne les dispositions sur le Jura bernois, sur le Laufonnais et sur les langues, le Conseil exécutif a opté pour les dispositions de l'actuelle Consti-

tution, sans les modifier. «Il n'est pas prévu de provoquer une nouvelle discussion sur le Jura», soulignait Gotthelf Bürki en précisant que la même raison est à la source du remplacement, pour décrire le territoire cantonal, de l'expression «territoire au sein des limites historiques» par celle de «territoire garanti par la Confédération».

Quant au droit de vote cantonal, le projet l'accorde, comme le gouvernement le souhaite, à tous les citoyens de 18 ans et plus.

Et toujours conformément à ses prises de position antérieures, le Conseil exécutif a opté pour le maintien à 9 du nombre de ses membres.

D. E.

Tramelan et Reconvilier soutenus

Bénéfice du Sport-Toto pour l'équipement sportif

Lors de sa dernière séance, la Commission cantonale de la gymnastique et du sport (CCGS) a examiné une petite centaine de demandes de subvention des fonds du Sport-Toto.

Neuf de ces requêtes ont été rejetées ou mises en suspens, parce que les projets concernés ne répondaient pas aux directives régissant le subventionne-

ment, que les projets avaient déjà été réalisés ou que la documentation était incomplète.

85 demandes ont finalement reçu une réponse positive, qui signifie l'octroi d'une somme totale de 824.000 francs, en subventions prélevées sur les bénéfices du Sport-Toto.

Or parmi les sommes les plus élevées ainsi accordées, on relève notamment celle destinée à

l'agrandissement prévu par le Club de tennis de Tramelan; il s'agit d'un montant de 111 000 francs, auquel s'ajoutent 30 000 francs au chapitre de l'Aide sportive suisse.

Mentionnons par ailleurs qu'un terrain de sports, à Reconvilier, bénéficie d'une somme de 21 000 francs au titre d'aide cantonale relevant toujours du Sport-Toto. (oid-de)

DISTRICT DE COURTELARY

Noces d'or à Villeret



Mme Huguette Donzelot, conseillère municipale, et M. Michel Walthert, secrétaire municipal, ont rendu visite récemment aux époux Lydia et André Bessire. Ces derniers viennent en effet de fêter le 50e anniversaire de leur mariage.

Né à Péry le 23 février 1915, M. Bessire était le fils d'un horloger. Son épouse quant à elle est née à Cornaux le 14 octobre 1914. M. Bessire suivit sa scolarité obligatoire à Corgemont. Il apprit ensuite le métier d'horloger à l'Ecole d'horlogerie de Saint-Imier.

Mme Bessire, à l'époque Mile Berger, eut quant à elle la douleur de perdre sa maman très jeune. Elle suivit sa scolarité à Cornaux puis à Mont-Crosin où son père reprit un domaine agri-

cole. Les époux Bessire unirent leur destin le 3 juin 1939 à Villeret, une date qui concorde également avec leur installation dans ce village qu'ils ne quitteront plus.

De leur union naquirent 2 filles et un garçon. Mme et M. Bessire sont aujourd'hui 7 fois grands-parents. Au niveau professionnel, M. Bessire fut notamment occupé durant de nombreuses années auprès des entreprises Minerva Sport SA et Rayville SA à Villeret.

Son épouse quant à elle fut employée chez Camille Bloch à Courtelary de même que chez Marchand à Villeret. A la retraite depuis 10 ans, les époux Bessire coulent une retraite active. (mw)

Au Conseil municipal de Tramelan

Personnel municipal: le 1er juillet 1989, M. Paul Taillard, ouvrier TP, a accompli 35 ans au service de la Municipalité. Le Conseil municipal lui a adressé ses remerciements et ses félicitations.

M. André Grüter, chef local de la protection civile, ayant donné sa démission pour le 31 décembre 1989, le Conseil municipal lui a désigné un remplaçant en la personne de M. Angelo Chapatte, administrateur du Centre d'instruction PC de Tramelan. (comm/vu)

Bureau municipal fermé à Villeret

A l'occasion des vacances horlogères, le bureau municipal sera fermé deux semaines, soit du lundi 17 juillet au dimanche 30 juillet 1989.

Le bureau rouvrira ses portes normalement dès lundi 31 juillet 1989 à 9 heures. Si vous avez besoin d'une carte d'identité n'oubliez pas... il ne vous reste que quelques jours.

Bonnes vacances à toutes et à tous. (mw)

Cortébert pas d'accord

Ramassage des ordures: les propositions de Cridor

L'entreprise Mauron ayant décidé de mettre un terme au contrat liant à Cridor, des démarches sont actuellement conduites pour tenter de trouver un nouveau transporteur. Or les diverses propositions tendant à rationaliser le ramassage des ordures n'ont pas eu l'heur de plaire au Conseil municipal de Cortébert, qui s'en est ouvert à l'entreprise des Montagnes neuchâtelaises.

Il s'avère en effet que le nouveau tarif proposé passerait, pour le même service, de 29 francs à 46 francs par année et par habitant. Si la commune désire bénéficier d'un tarif plus compétitif, soit 31 francs 50 par habitant, il

conviendrait qu'elle s'équipe de bennes de 3 à 7 mètres cubes, destinées à la récolte des sacs en quelques endroits du village.

POLLUEUR-PAYEUR

Or pour les autorités de Cortébert, cette manière de faire, si elle n'alourdirait que peu la charge communale, irait néanmoins à l'encontre des objectifs visés par le principe du «pollueur-payeur».

Sans responsabilisation personnelle et sans contrôle, il serait loisible à tout un chacun de jeter dans la benne n'importe quels déchets. Sans compter les odeurs dont profiteraient les ha-

bitants qui verraient la benne sous leurs fenêtres. Dès lors, en proposant à Cridor un ramassage au moyen de conteneurs classiques, le Conseil municipal souhaite résoudre le problème des trop nombreux arrêts des camions transporteurs, des manœuvres difficiles dans les rues en cul-de-sac, tout en se garantissant un contrôle possible des sacs déposés.

Evidemment, pour un coût quasiment identique, le citoyen devrait faire quelques pas supplémentaires, un conteneur ne pouvant être placé devant chaque porte. Affaire à suivre... (ec)

SAINT-IMIER

L'exposition de l'été

Dessins et gouaches à Espace Noir

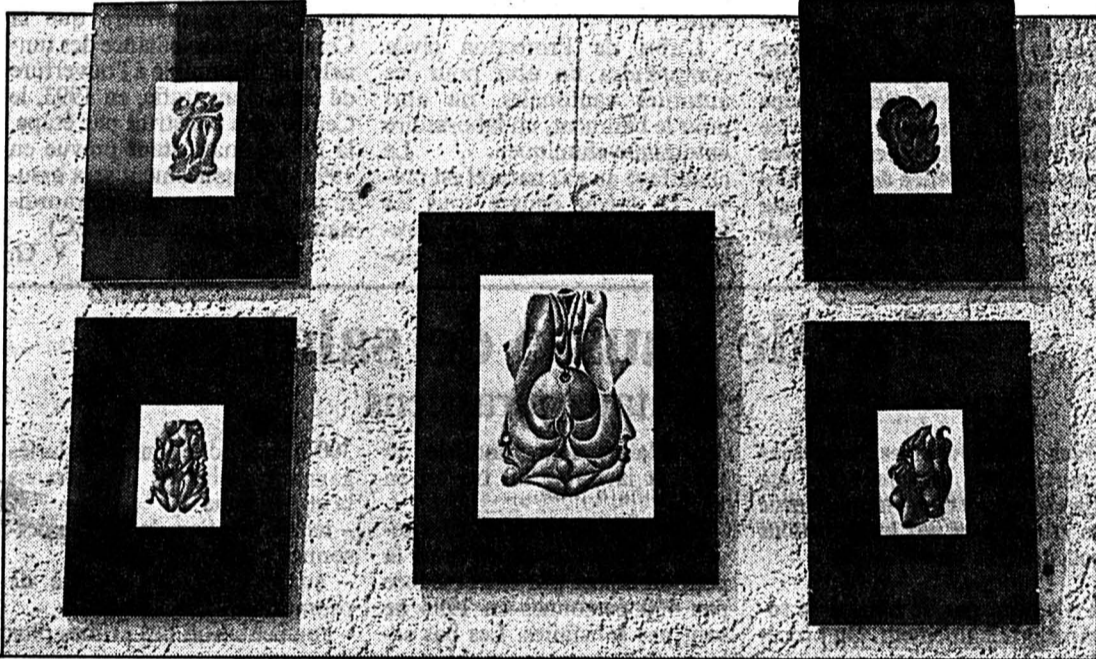

Actuellement à Espace Noir, des dessins et des gouaches signés Gégé.

(Photo Impar-Egler)

Espace Noir a procédé hier soir au vernissage de l'exposition qu'elle abritera durant tout l'été. Jusqu'au 4 septembre en effet, la communauté culturelle présente, dans sa galerie, des dessins et des gouaches signés Gégé.

Gégé? Gérard Jacot, un artiste neuchâtelois domicilié actuellement au Locle, qui a fréquenté durant quatre ans l'Ecole d'arts de La Chaux-de-Fonds. Au bénéfice d'une formation de graveur, Gégé travaille aussi bien

l'huile, la mine de plomb que la gouache. Sa première exposition de mine de plomb date de 1985, à la Sombaille.

Auparavant déjà, soit depuis 1983, la Fédération internationale de médailles (FIDEM) fait régulièrement appel à sa collaboration.

L'année dernière, ses talents de graveur lui ont d'ailleurs valu une sélection au Concours de la monnaie de San-Marino, en Italie. A son actif cette année, notamment, une exposition en tant

qu'invité au Musée d'art et d'histoire de Neuchâtel, dans le cadre de «Médailles mémoire de métal».

Relevons enfin que Gégé travaille, depuis 1986, à l'élaboration d'une bande dessinée.

A la galerie d'Espace Noir, on peut voir ses œuvres chaque jour, de 10 à 22 heures, exception faite du lundi bien sûr. Attention cependant, du 18 juillet au 6 août, les heures d'ouverture estivales seront de 16 à 22 heures. (de-cp)

BRAVO À

Neuf apprenti(e)s...

... de Kummer Frères SA, fabrique de machines à Tramelan qui ont tous réussi dernièrement leurs examens de fin d'apprentissage dans les professions suivantes: Mécanicien de précision: Philippe Guldin et Sacha Kammermann. Conducteurs de machines-outils: Pierre Capelli et Pierre-Alain Gerber; Mécanicien-électricien: Roberto Battistig; Employées de commerce: Giovannini et Corinne Lechenne; Dessinateur de machines: Marco Vettori; dessinatrice technique: Mireille Tièche.

Ainsi qu'à Ralph Gerber, apprenti auprès de la fabrique Schaublin SA également à Tramelan qui a obtenu son CFC de mécanicien de machines et à Steve Bernard qui en apprentissage au Services techniques de Tramelan obtenait l'excellente moyenne de 5,3 pour son CFC de monteur-électricien. (comm/vu)

Le FC Cologne à Macolin!

Le FC Cologne équipe de première Bundesliga ouest-allemande, s'entraînera du 10 au 17 juillet sur les installations de l'Ecole fédérale de sport de Macolin.

La Juventus, on s'en souvient, avait déjà obtenu une telle faveur en 1986. Le FC Cologne, pour sa part, ne logera pas à l'Ecole de sport, mais au pavillon du Centre de perfectionnement des PTT, tout proche. Les repas seront par contre servis à l'EFSM, le cuisinier particulier de l'équipe participant à leur confection. Les entraînements se dérouleront, pour l'essentiel, sur le terrain de la Fin du Monde. (cp)

Ecole secondaire: les 7es au travail

Dans le but de se faire quelques sous pour financer leurs camps de ski, les élèves des classes de septième année secondaire viennent de consacrer deux mercredis après-midi au nettoyage des forêts. Conduits par André Mathy, garde-forestier de la Commune bourgeoise, et accompagnés de leurs maîtres, ces élèves ont recueilli et brûlé du vieux bois le long du Chemin des Philosophes, du Creux-de-Champ-Meusel et à Mont-Soleil. Une action concrète en faveur de l'environnement, qui méritait bien d'être relevée. (cp)

L'union fait la force

C'est pourquoi le Club Philatélique de Saint-Imier et environs et le club de cartophilie de Saint-Imier organisent ensemble une grande bourse le 29.10.1989 à la Salle de spectacle à Saint-Imier. Plus de dix marchands professionnels ont déjà répondu favorablement aux organisateurs et gageons que la marchandise présentée satisfiera tous les collectionneurs. Alors réservez déjà cette date pour rechercher la ou les pièces que vous convoitez depuis longtemps ou tout simplement pour rencontrer d'autres collectionneurs fanatiques. (sp)

Avec vous dans l'action

L'Impartial

Un bilan réjouissant

Caisse de pensions en 1988

Le rapport de gestion de la Caisse de pensions du Canton du Jura mentionne une augmentation du nombre des assurés de 190, à 3886, y compris 435 (378) retraités. Parmi les retraités, les titulaires de retraite anticipée sont 97, avec une moyenne d'âge de 60,9 ans. Les assurés comptent 984 enseignants, 821 magistrats et fonctionnaires, 1154 employés hospitaliers, 492 divers, dont 13 indépendants. Le taux de couverture des pensions a passé de 107,6 à 111%. Les recettes atteignent 41,8 millions, soit 26,9 de cotisations et 14,6 de rendement des capitaux.

Les dépenses passent à 14,3 millions, dont 10,4 de rentes et transferts. La mise en réserve atteint 27,5 millions. La fortune nette s'est accrue à 262 millions, soit 28 millions supplémentaires. Le rendement global est de 5,05% donc supérieur au taux minimal légalement imposé.

L'APRÈS KRACH

La Caisse de pensions avait subi une «perte» de 8 millions, lors de la baisse boursière d'octobre-novembre 1987, d'où un amortissement dans les comptes de 1987. Les deux tiers de cette «perte» ont été récupérés en

1988. La hausse de la bourse en 1989 permet d'affirmer que les huit millions sont aujourd'hui entièrement récupérés. La Caisse de pensions n'avait pas cédé à la panique des marchés et n'avait ainsi pas vendu de placements à perte. Aucune vente de ce type n'a été faite en 1988.

Les principaux postes du bilan sont les prêts bancaires: 53 millions (BCJ 30, BJEC 8, Raiffeisen 15 millions), les placements obligataires: 111 millions, les actions: 21 millions (7,81% contre 5,84% en 1987), les prêts hypothécaires: 9 millions, les immeubles: 42,9 millions et les

immeubles en construction ou terrains: 7 millions. Le taux hypothécaire qui avait été abaissé de 5,25 à 5% au 1er juillet 1988 est à nouveau à 5,25% depuis juillet 1989.

La caisse a encore acquis deux immeubles, de huit appartements à Baccourt, de vingt appartements à Porrentruy (pour 3,2 millions). Les investissements immobiliers atteignent 16,5 millions dans le district de Porrentruy, 20,4 dans celui de Delémont et 5,9 millions aux Franches-Montagnes. La fortune nette atteint 262 millions contre 234 en 1987. V. G.

L'entreprise jurassienne Bosquet Delémont S.A.

Société piloté du tunnel sud du Mont-Terri

Il suffit d'un prénom pour qu'un Bosquet ne ressemble pas à un autre! Faute d'y avoir été particulièrement attentifs nous avons semé une certaine confusion, hier, à propos de l'adjudication des travaux pour la Transjurane.

L'entreprise «Edouard Bosquet», implantée à La Chaux-de-Fonds, est une société aussi neuchâteloise que «Bosquet Delémont S.A.» est une entreprise solidement jurassienne, autonome, créée en même temps que le canton du Jura. Dont acte!

Bosquet Delémont S.A. est la société pilote du consortium A.T.S. pour les travaux de la Transjurane. Ce consortium est une association d'entreprises qui comprend: Bosquet Delémont S.A., Joseph Courbat S.A., Bernard Donzé, Pierre Doyon S.A., Rothpletz Lienhard et Cie, Theiler-Kalbermatter A.G. et S.A. Conrad Zschokke.

C'est ce consortium qui assurera le percement du tunnel du Mont-Terri à partir de Saint-Ursanne. (imp)

Crédit d'étude de 2 millions

Centre d'entretien de la Transjurane

Dans un message au Parlement, le Gouvernement sollicite l'octroi d'un crédit de 2 millions de francs destiné à l'étude de réalisation d'un centre d'entretien pour la Transjurane, au lieu-dit «Prés-Roses» à Delémont. Ce centre groupera la surveillance des tunnels, la Brigade routière, l'équipe d'entretien de la route, le Service des Ponts et chaussées, la police cantonale. L'Office des véhicules sera implanté à Glovelier, comme décidé par l'Assemblée constituante.

Le Centre réunira les quatre corps de la police, soit le commandement, les Services généraux, la Sûreté, la gendarmerie de Delémont, la brigade routière.

L'abri de Protection civile comprendra un abri pour les autorités cantonales, un abri pour le bâtiment, un laboratoire «atomique-chimique». Le chauffage au gaz naturel est prévu. Le crédit couvre tous les frais d'étude. Selon les premières évaluations, le coût glo-

bal sera pour moitié à charge du canton et de la Confédération. Un concours d'architecture à ce sujet a été ouvert. Ses résultats seront disponibles au printemps prochain. De manière que la Centrale de surveillance des tunnels soit disponible à l'ouverture de ceux-ci au trafic, en 1993, le Centre sera construit par étape, la phase finale étant prévue en 1998. Le financement sera assuré par le Programme extraordinaire de construction (PEC).

V. G.

Pas de hausse de salaires

Hôpitaux jurassiens

Dans CRT-Jura les conditions salariales du personnel ont été discutées lors d'une séance tenue en juin dernier par les directions hospitalières jurassiennes.

Il n'y aura pas de hausse de salaires prochainement. On procédera à des corrections de l'échelle, par l'intégration des «sous-classes» à l'échelle normale des salaires.

La prime horaire pour les veilles passera de 2,24 à 3,50 francs et celle des heures de pic de 1,30 à 1,50 franc. Les modalités du règlement de promotion seront revues. L'échelle

des salaires sera modifiée en 1991 et la durée du travail en 1992.

La CRT constate que les revendications contenues dans la pétition lancée par elle et signée par 450 personnes en 1986 ne sont pas satisfaites. Les bas salaires ne seront pas notablement améliorés. Or, ils concernent plus de 50% du personnel (moins de 2300 francs par mois).

Aussi, la CRT a fait parvenir aux hôpitaux de nouvelles revendications, à savoir:

- pas de salaires inférieurs à 2000 francs brut par mois
- augmentation mensuelle de

300 francs pour tous les salariés gagnant moins de 3000 francs brut par mois

- reclassification de tout le personnel, après négociations
- suppression du système de promotion
- augmentation des primes plus importante
- réduction de la durée du travail à 40 heures hebdomadaires avant 1991.

La CRT menace: si des améliorations ne sont pas apportées avant l'automne, «certaines actions seront envisagées dans les hôpitaux jurassiens».

(comm.-v.g.)

GOVERNEMENT

Dossier à l'étude

Le pont de Biaufond

En réponse à une question du député socialiste Roland Béguelin, le Gouvernement indique que le trafic routier est faible au poste de douane de Biaufond (500 véhicules par jour, dont 50 frontaliers). Le canton de Neuchâtel n'envisage pas de modifications sur le tronçon relevant

de sa souveraineté, même s'il pourrait être intéressant de faciliter l'accès en direction de Belfort - Montbéliard.

Le canton de Neuchâtel a d'autres priorités. Il en va de même en ce qui concerne le canton du Jura. De plus, le Département du Doubs axe ses efforts

sur les liaisons Besançon - Val-lorbe et Col-des-Roches - Etalans.

Comme le pont envisagé n'a jamais été évoqué lors de rencontres transfrontalières, cette idée sera transmise à la CTJ en vue d'étude et de proposition.

V. G.

DELEMONT

Soutien aux pétitionnaires

Patinoire régionale

Le comité exécutif de la «Patinoire régionale Delémont» s'est réuni en compagnie des membres de ses différentes commissions et des responsables des clubs de hockey sur glace de la Vallée.

Le président, Me Jean-Louis Wernli, a rapporté sur la récente séance tenue avec les ministres Jean-Pierre Beuret et Gaston Brahier. Il a rappelé qu'à cette occasion des éléments complémentaires avaient été fournis aux délégués du Gouvernement qui avaient déjà reçu auparavant un nouveau dossier contenant une foule d'indications et d'informations démontrant à l'envi la nécessité de doter d'une piste artificielle un territoire

abritant près de la moitié de la population du canton.

Le comité exécutif s'est déclaré certain d'avoir convaincu le Gouvernement jurassien de reprendre le dossier et d'y donner une suite favorable. Les élus du peuple sont, par définition, soucieux de respecter la volonté des gens. La grande majorité des communes du district a cautionné le projet. Nouvel élan populaire: la pétition lancée au mois de mai par la commission «Sports» du Conseil delémontain des jeunes.

Cette pétition déjà soutenue par les hockeyeurs de Baccourt, Courrendlin, Courtételle, Delémont et Glovelier a maintenant l'appui inconditionnel du comité exécutif de la «Patinoire

régionale Delémont» et de ses commissions. «Signez et faites signer la pétition», tel est l'appel des responsables de cette réalisation. Et de poursuivre:

«Plus il y aura de pétitionnaires, plus vite la situation sera débloquée». Fort de l'appui de la jeunesse de toute une région, le comité exécutif a d'ores et déjà fait part de son intention de poursuivre son travail jusqu'au jour où déjà fait part de son intention de poursuivre son travail jusqu'au jour où les Vadais seront mis sur un pied d'égalité et qu'ils bénéficieront d'une patinoire réclamée depuis plus de trente ans!

Commission de presse

FRANCHES-MONTAGNES

Soubey: adhésion prochaine?

Centre de loisirs des Franches-Montagnes



L'assemblée communale de Soubey décidera ce soir si le village adhèrera au Centre de loisirs des Franches-Montagnes. (Photo Schneider)

Ce soir, une assemblée communale réunira les citoyens de Soubey qui auront à décider entre autres choses de leur adhésion au Centre de loisirs des Franches-Montagnes.

Une lettre a en effet été envoyée aux cinq communes qui n'ont pas adhéré au CL, soit Les Bois, Le Peu-Chapatte, La Chaux-des-Breuleux, Soubey et Epauvillers. Par cette missive, elles

sont invitées à rejoindre les communes membres en souscrivant au capital-actions et aux activités du centre. Pour l'heure, seule la commune d'Epauvillers a répondu qu'elle préférerait encore attendre avant de prendre une décision au vu de la prochaine création d'un centre des métiers de bouche chez sa proche voisine, St-Ursanne.

Mais Soubey va de l'avant, portant à l'ordre du jour de son

assemblée l'adhésion et la votation de sa participation de 3600 francs. Si cette adhésion est acceptée, Soubey devra participer au même titre que toutes les autres communes membres au déficit du CL, aux bénéfices des prestations offertes (gratuité de la piscine et de la patinoire pour les écoles, cartes de crédit à rabais pour tous les ressortissants du village).

(ps)

COMMUNIQUÉ

Injustices foncières

Le Comité jurassien contre les injustices foncières communique:

Le comité provisoire mis sur pied dans l'affaire de La Providence, à Corban, annonce qu'il s'est constitué définitivement en un Comité jurassien contre les injustices foncières (CIF). Son président est M. Blaise Barth, de Corban. Le comité groupe des membres, personnes physiques et morales, établis dans les trois districts du canton.

Le comité a pour but de lutter contre les injustices foncières, de soutenir les personnes victimes d'abus spéculatifs fonciers, de susciter une prise de conscience contribuant à rendre la politique foncière plus humaine. Le CIF tiendra une liste des jeunes désireux d'acquiescer un domaine. Il lance un appel aux jeunes afin qu'ils le rejoignent. Le CIF dispensera aussi des conseils aux fermiers, lors de transactions difficiles, à l'image d'un comité identique en activité à Fribourg depuis dix ans. Le CIF engagera prochainement une campagne de recrutement de membres. Son adresse: CIF, case postale, Corban. V. G.

L'Etat alloue près d'un million

Ecole primaire de Saignelégier

Dans un message au Parlement, le Gouvernement propose d'allouer une subvention de 975.000 francs en faveur de la construction d'un nouveau collège primaire. Le coût total est évalué à 4,95 millions. La réfection du bâtiment actuel serait plus coûteuse encore.

De plus, le bruit du trafic routier gêne l'enseignement actuellement. Les citoyens de Saignelégier ont adopté un crédit de 4,67 millions en décembre dernier. L'école actuelle servira à l'enseignement des classes maternelles et d'économie familiale, après transformations

pour 1,3 million. Une subvention étatique sera allouée ultérieurement dans ce but.

Le nouveau collège se situera en prolongement du collège secondaire. Des extensions seront possibles si le besoin s'en fait sentir. Le bâtiment comptera dix classes, 5 salles spéciales et sept locaux annexes. Deux salles de classes serviront de réserve en vue d'une extension ultérieure des besoins (pas de droit à la subvention).

Les travaux ont déjà commencé, le premier coup de pioche ayant été donné...hier. V.G.

140.000 francs pour l'église du Noirmont

La Fondation «Sur-la-Velle» du Noirmont vient de recevoir du Gouvernement jurassien la promesse d'une subvention de 140.000 francs destinés à financer les travaux de conservation et de réparation les plus urgents qui doivent être entrepris à l'ancienne église du village. Il s'agit de réparer la toiture, la char-

penne et les murs de l'édifice. La Confédération a décidé d'octroyer un subside égal à 30% des frais, cela au titre de la conservation des monuments historiques. Sa participation aux travaux de consolidation et de réparation urgente est ainsi évaluée à quelque 240.000 francs. (Rpju-vg)

CANTON DU JURA

Première assemblée
Association pour le raccordement des CJ

L'Association pour le raccordement des CJ à Delémont a tenu sa première assemblée ordinaire hier soir à Saignelégier sous la présidence de Pierre Paupe et en présence d'une quarantaine de personnes.

Le rapport présidentiel fait état du succès de son travail de diffusion et d'information auprès du public et de la presse. Preuve en est l'effectif de ses membres qui pourra passer de 40 à 90.

comptes tandis que M. Frossard des Pommerats sera vérificateur suppléant.

Arnold Merlet, le directeur de la compagnie des CJ a résumé à nouveau le fameux dossier comparatif des différentes variantes de raccordement dont les contraintes financières sont beaucoup plus lourdes que celles du projet officiel.

M. Mizel, chef de l'Office neuchâtelois des transports publics exposait quant à lui tout l'intérêt du projet CJ pour l'Arc jurassien, projet qui a une place d'importance dans les études de la CITAJ (Conférence intercantonale des transports de l'Arc jurassien).

Les comptes 88 ont été approuvés. Les cotisations ont été maintenues à 19 francs.

M. Mizel décrivait ensuite la politique de coordination des transports publics rail et route dans le canton de Neuchâtel qui compte pas moins de 12 compagnies.

Porrentruy: Sphinx S.A. en plein essor

Dans un communiqué, la société Sphinx S.A., Porrentruy, qui appartient au groupe Sphinxwerke-Muller AG de Soleure spécialisée dans la fabrication d'outils en métal dur, indique qu'elle est devenue un des fleurons du groupe qui, en plus de la maison-mère de Soleure, est établie en Ecosse, en Bulgarie, aux Indes et bientôt dans d'autres pays encore.

plus du programme de fabrication d'outils pour la mécanique et l'électronique, pousser les recherches en fibres optiques et en micro-forets, tout en renforçant sa renommée mondiale dans les outils chirurgicaux et dentaires.

NOUVEAUX DÉVELOPPEMENTS
Satisfaite de cette évolution, la Direction soleuroise entend, en

Dans la perspective du Marché unique européen, et vu des considérations géographiques évidentes, elle entend concentrer ses efforts de développement à Porrentruy.

C'est pourquoi elle a complété les structures techniques par l'engagement d'un directeur, M. Fernand Dal Zotto, ingénieur, natif de Delémont. Il devra coordonner les relations entre Sphinx Porrentruy et les unités de production du groupe.

JURA BERNOIS
CARNET DE DEUIL

CORGÉMONT. - Après une courte maladie, Mme Marguerite Wälchli vient de s'éteindre dans sa 85e année. Née à Sonceboz, elle épousait en 1934 M. Marcel Wälchli. Mariage dont allait naître deux enfants. Elle devait hélas perdre son époux tôt déjà, devenant veuve après une vingtaine d'années de mariage seulement.

valu d'être occupé pendant plusieurs années à la menuiserie de la Fabrique d'Horlogerie de Fontainemelon.

Aimant le chant, il participa durant une longue période aux activités du Männerchor Eintracht. Ces dernières années, M. Karl Ingold vivait paisiblement dans le chalet qu'il avait construit dans le quartier de Côtel. Volontiers prêt à rendre service, il prêtait encore de temps à autre son aide à des travaux agricoles. (gl)

On a également appris le décès survenu dans sa 82e année, de M. Karl Ingold. Arrivé à Corgémont en 1935, il avait épousé Mlle Yvette Muriset, mariage dont naissait un fils. En 1980, il avait eu le chagrin de perdre son épouse.

TRAMELAN. - On conduira demain vendredi à sa dernière demeure M Edmond Rossel qui s'en est allé dans sa 87e année. Le défunt domicilié à la rue du 26-Mars 14 était une personne très estimée au village. Horloger de profession, Monsieur Rossel s'occupait durant de nombreuses années de la conciergerie de l'ancienne fabrique Record Watch Co, poste qu'il partageait avec son épouse. Puis M Rossel travailla dans une fabrique de calottes pour l'horlogerie. Il aura eu le privilège de partager une paisible retraite dans la maison qu'il avait fait construire à la rue du 26 Mars. Atteint dans sa santé, M Rossel s'en est allé brusquement mardi en fin de matinée plongeant dans la peine son épouse et ses enfants. Personne honorablement connu à Tramelan, M Rossel laissera le souvenir d'un mari et papa attentionné. (vu)

CANTON DE NEUCHÂTEL

Donation réduite
Avis partagés à Enges

Le Conseil général d'Enges a longuement débattu hier soir de l'opportunité d'accepter une réduction de donation de 100.000 fr. à 53.000 francs. Comment un don peut-il être discuté? A son origine, la situation n'était pas très claire et les conseillers se sont posés légitimement la question de savoir si cette contribution volontaire n'était pas en quelque sorte un dû.

Pour cette raison, il a demandé aux autorités communales de pouvoir réduire sa donation. Dès lors, entre l'aspect juridique et l'aspect humain, les avis ont été partagés au sein du législatif.

Lorsque les plans du projet de construction de quatre villas jumelées sont revenus de l'Etat, ils étaient assortis de la remarque qu'il fallait élargir l'accès au quartier du Brise cou où elles devaient être construites.

La donation n'était probablement pas tout à fait inintéressée. Entre ceux qui ont estimé qu'un contrat se respecte et ceux qui ne prenaient en compte que l'aspect humain, le vote a tranché.

Or, selon M. Mury, la réalisation de son projet a été déficitaire.

Un crédit de 175.000 fr., justement destiné à l'élargissement de la route du Brise cou, a été par ailleurs accordé par huit conseillers. Une demande de crédit LIM sera introduite à ce sujet. A.T.

CELA VA SE PASSER

Rochefort en fête

Fête villageoise à Rochefort ce samedi : dès 9 h, foire, tournoi de football, concert apéritif et animation avec Les Harry's Weststeiner, pousse-café par la fanfare L'Espérance de Noiraigue, lâcher de ballons gratuits, restauration et dès 21 heures, grand bal avec Les Harry's Weststeiner.

la commission scolaire accueilleront ensuite les parents qui pourront se restaurer et passer ensemble la soirée. AO

80 musiciens écossais au Quai Ostervald

L'Office du tourisme de Neuchâtel et environs, à l'enseignement des Soirées d'été 1989, a convié pour la soirée du dimanche 9 juillet, à 20 h 30, sur le Quai Ostervald, l'Orchestre de violon d'Ayrshire (Ecosse) en tournée européenne.

On n'aura qu'une semaine pour se remettre de cette fête-là : le samedi suivant (15 juillet), aura lieu la grande kermesse de Rochefort, et le même orchestre reconduira le bal, dès 21 heures.

80 musiciens environ, tous âgés de 12 à 24 ans, joueront de la musique à cordes folklorique d'Ecosse. Ces violonistes, violoncellistes et accordéonistes ont déjà donné de nombreux concerts en Ecosse, en France, au Danemark, en Allemagne et au Canada.

Jeunes Colombes en fête

Joutes sportives aujourd'hui pour la jeunesse de Colombier dont ce sera la fête, avec, dès 18 h 30, le départ du cortège... Dans la cour du collège des Vermondins, les membres de

Précisons enfin qu'en cas de mauvais temps, l'Ayrshire Fiddle Orchestra se produira au Temple du Bas - Salle de Musique.

AUVERNIER

Cyclomotoriste blessé

Hier à 16 h 50, un cyclomoteur conduit par M. Pascal Vermot, 1975, de Colombier, circulait rue de la Pacotte avec l'intention d'emprunter la rue des Clos en direction de Neuchâtel.

CORTAILLOD

Ouvrier blessé

Hier à 8h 45, une ambulance intervient à la Fabrique de Câbles de Cortaillod, un ouvrier s'étant blessé lors du démontage des vitres. Il a été transporté à l'Hôpital Poutalés souffrant d'une plaie à l'avant-bras gauche. Il s'agit de M. Thierry Cola, 1961, de Neuchâtel.

SOUVENIR
Angelo
D'ANNIBALE
1987 - 6 juillet - 1989

Deux ans déjà que tu nous as quittés. Ton souvenir est toujours vivant. Ton épouse, ton fils, ta belle-fille et tes petites-filles

L'Impartial
Société éditrice et imprimeur: L'Impartial S.A.
Le Chaux-de-Fonds.
Rédaction et administration: L'Impartial, rue Neuve 14, 2300 La Chaux-de-Fonds.

Rédaction:
Rédacteur en chef: Gil Baillo.
Secrétaire général: Roland Graf.
Monde: Willy Brandt - Suisse: à Berne Yves Pétignat.

LE LOCLE

Achat d'une forêt refusé
Trop de dépenses en vue pour le législatif des Brenets

Le Conseil général des Brenets, placé sous la présidence de Ronald Forster, s'est réuni hier soir pour débattre d'un ordre du jour quelque peu modifié. Après avoir entendu une communication urgente de l'exécutif à propos de l'implantation de la future halle de gymnastique, il a refusé d'acheter au prix de 110.000 francs une forêt au Goudébas, estimant cette dépense trop importante.

Gilbert Petit-Jean afin d'améliorer l'accès des véhicules à sa maison.

La modification du règlement des contributions communales, qui favorise les petits revenus tout en conservant plusieurs qualités attractives pour le village, a passé la rampe à l'unanimité.

Il a en outre accepté un crédit de 86.000 francs pour l'entretien du réseau routier communal et, bien que les travaux aient déjà été faits, la vente d'un terrain à

Jazz et musette au Cellier de Marianne
En compagnie de Lucien Pauli et ses musiciens



Lucien Pauli et ses musiciens, un groupe homogène et enthousiaste.

Pour son dernier spectacle de la saison, l'équipe des animateurs du Cellier de Marianne avait choisi d'inviter Lucien Pauli et son groupe de jazz et musette.

auditeurs par son dynamisme, son entrain et la maîtrise de sa batterie. Percussionniste professionnel, il accompagne magistralement ses amis musiciens et il en rythme les productions avec une incroyable facilité.

Pour les amateurs loclois de jazz, Lucien Pauli n'est pas un inconnu et vendredi dernier, de-rechef, il a fait la démonstration de son talent et de ses brillantes qualités.

Les musiciens qui l'accompagnent sont tout aussi talentueux et si nous avons admiré l'aisance de Claude Rossel au piano, nous avons également applaudi avec chaleur Jean-Pierre Schaller, le bassiste dont la virtuosité est évidente.

Signalons qu'en préambule à cette sympathique veillée musicale, Daniel Bichsel a rappelé que Denis Progin, le célèbre batteur, accompagnera Al Copley, pianiste, le 1er septembre, puis Liz Mac Comb le 1er décembre. Et entre ces deux spectacles, ce sont les Fous-Gris, le 30 septembre, qui animeront le Cellier de Marianne. (Texte et photo sp)

LA SOCIÉTÉ D'EMBELLISSEMENT DES BRENETS

a le pénible devoir de faire part du décès de Monsieur Henri BERRET
membre du comité de la société depuis de nombreuses années.
Nous garderons de lui le meilleur souvenir.

Très touchée par les témoignages d'affection et de sympathie reçus lors de son deuil, la famille de

MONSIEUR PAUL STEINER
remercie chaleureusement toutes les personnes qui l'ont entourée par leur présence, leur message, leur don ou leur envoi de fleurs.
Elle leur exprime sa profonde reconnaissance.
NEUCHÂTEL, juillet 1989.

Matière noire: de la masse cachée dans l'univers

Une galaxie comme la nôtre ou celle d'Andromède est constituée de centaines de milliards d'étoiles. Bien qu'elles semblent immobiles, ces étoiles tournent autour du centre de leur galaxie. Le Soleil, par exemple, accomplit son tour en deux cent millions d'années. On a cru longtemps que les étoiles étaient les constituants essentiels des galaxies. Or, depuis une quinzaine d'années, il est possible de mesurer avec une précision suffisante les vitesses de rotation des étoiles dans une centaine de galaxies spirales voisines de la nôtre, la Voie Lactée. La loi de la gravitation universelle de Newton appliquée à ces mesures conduit à un résultat surprenant: la masse totale d'une galaxie est une dizaine de fois supérieure à la masse totale de ses constituants lumineux, les étoiles. Cette masse cachée, obscure, est appelée matière noire. Pour le moment, on ne sait pas de quoi elle est faite: masses gazeuses isolées trop petites pour rayonner (comme Jupiter)? trous noirs? neutrinos de masse non nulle? ou encore particules hypothétiques telles les WIMPs (weakly interacting massive particles)? Ce sont là les hypothèses les plus courantes.

TOURNEZ GALAXIES!

Dans un ensemble d'objets en rotation, la «courbe des vitesses» représente la vitesse de chaque objet en fonction de sa distance au centre commun de rotation. Dans le système solaire, par exemple, où plus de 99% de la masse est concentrée dans le Soleil, au centre, la vitesse d'une planète est d'autant plus grande qu'elle est plus proche du Soleil (voir la figure 1a).

Plus précisément, en égalant force de gravitation et force centrifuge, on montre que $V = \sqrt{GM/R}$. V est la vitesse de la planète, G la constante de la gravitation universelle, M la masse du Soleil et R la distance de la planète au Soleil. Cette vitesse est donc indépendante de la masse de la planète, elle ne dépend que de la distance au Soleil. Jupiter qui est environ cinq fois plus éloignée que la Terre a une vitesse 2,24 fois plus petite que notre planète.

Pour une galaxie en rotation, le problème se pose différemment car la masse est répartie entre toutes les étoiles. On définit alors une densité moyenne pour chaque région de la galaxie comprenant, disons dix mille étoiles. Si cette densité est la même partout, on montre (1) que la vitesse croît linéairement avec la distance au centre. C'est ce qui apparaît sur la figure 1b pour les «petites» distances au centre de la galaxie, dans ce que l'on appelle son noyau.

Pour des étoiles plus éloignées, la vitesse tend à rester constante, indépendante de la distance au centre de la galaxie. Un tel phénomène implique que la densité diminue comme $1/R^2$, l'inverse du carré de la distance au centre.

La courbe des vitesses des étoiles d'une galaxie est donc très différente de celle des planètes autour du Soleil. Mais là n'est pas le point essentiel. Ce

qui est essentiel ce sont les faits suivants:

- la luminosité des galaxies, intense au centre, diminue approximativement comme $1/R^3$ (l'inverse du cube de la distance au centre) au delà du noyau. Or la luminosité des étoiles dépend essentiellement de leur masse et les mêmes types d'étoiles sont observées en proportions identiques dans toutes les régions d'une galaxie. Ainsi la répartition de la densité des objets lumineux doit varier comme la luminosité, en $1/R^3$.
- la répartition de la densité dans les galaxies, mesurée grâce aux courbes des vitesses, varie comme $1/R^2$.

Les conclusions sont inconfortables: il existe des masses non lumineuses (matière noire) dans les galaxies et la densité de la matière noire diminue moins rapidement que celle de la matière lumineuse. Les calculs montrent de plus que les étoiles ne constituent qu'environ un dixième de la masse totale des galaxies et que ces galaxies sont trois à quatre fois plus étendues que l'image qu'en donne la photographie.

par Eric JEANNET
prof. de physique
à l'Université de Neuchâtel

Les astronomes nous avaient appris que notre Soleil était aux confins de la Voie Lactée. Les courbes de vitesses des étoiles nous montrent qu'il est en proche banlieue. Une banlieue peu éclairée, il est vrai.

QUELLE MATIÈRE NOIRE?

Une première idée vient à l'esprit: ces masses obscures pourraient être des planètes. Les astronomes, pourtant, rejettent cette hypothèse. Non pas qu'ils nient l'existence possible d'autres systèmes planétaires dans l'univers, car il est raisonnable d'imaginer que beaucoup d'étoiles en possèdent.

Toutefois l'astrophysique nous apprend que dès qu'une masse d'hydrogène atteignant le centième de celle du Soleil se condense sous l'effet de sa propre gravité, des réactions thermonucléaires s'y amorcent et la masse devient lumineuse: une étoile est née. La masse de Jupiter est juste au-dessous de cette limite et les planètes plus légères ont même perdu leur hydrogène.

La masse invisible des galaxies étant dix fois supérieure à celle des étoiles, il faudrait y envisager l'existence d'au moins mille fois plus de sosies de Jupiter que d'étoiles. D'où réticence des astronomes.

Dans la théorie de la relativité généralisée d'Enstein, tout attire

tout. En particulier la masse attire la lumière et une masse suffisamment concentrée «retient» toute émission lumineuse. Une telle masse constitue un trou noir. Pour une masse donnée, il existe un rayon - dit de Schwarzschild - tel que si elle occupe une sphère de rayon inférieur, elle devient un trou noir. Pour la masse de la Terre, ce rayon vaut 7 cm.

On ne connaît pas de mécanisme conduisant à la formation de trous noirs de si petites dimensions. Par contre, on sait qu'en fin de vie, une étoile un peu plus massive que le Soleil donne naissance à une supernova dont le noyau devient une étoile de neutrons ou encore, si la masse est suffisante, un trou noir.

Les étoiles de neutrons sont accessibles à l'observation directe. Ce sont des pulsars qui émettent des rayons X de façon intermittente, avec une périodicité, inférieure à la seconde, qui traduit leur folle vitesse de rotation.

Les trous noirs, par principe, ne peuvent être détectés directement. Ils se manifestent lorsqu'une des deux étoiles d'un système double s'est effondrée et devient un trou noir. Le mouvement de l'autre étoile ne s'explique que par la présence de l'invisible compagnon devenu trou noir. Quelques trous noirs ont été localisés de cette manière dans notre galaxie.

Pourtant, même s'il n'est pas interdit d'imaginer qu'il y ait plus de trous noirs que d'étoiles dans une galaxie, la répartition sphérique du halo de matière noire est trop différente de celle en forme de disque des étoiles pour que cette hypothèse soit retenue.

UNE INCONNUE

On pense actuellement que cette matière noire n'est pas de nature hadronique (en d'autres termes qu'elle ne participe pas à l'interaction forte comme les protons et les neutrons des atomes) et qu'elle est électriquement neutre. Les seules particules connues ayant ces caractéristiques sont les neutrinos dont on pense que la masse est nulle.

En fait, expérimentalement, on ne peut qu'évaluer une limite inférieure à cette masse, limite actuellement 30 000 fois plus faible que la masse de l'électron (2). Même si les neutrinos étaient pesants, leur nombre dans les galaxies apparaît insuffisant pour expliquer la totalité de la matière noire.

Il faut se faire à l'évidence, la nature de la matière noire reste inconnue. Il faut donc chercher. Mais quoi et comment?

Quoi? - Des particules non hadroniques (3), électriquement

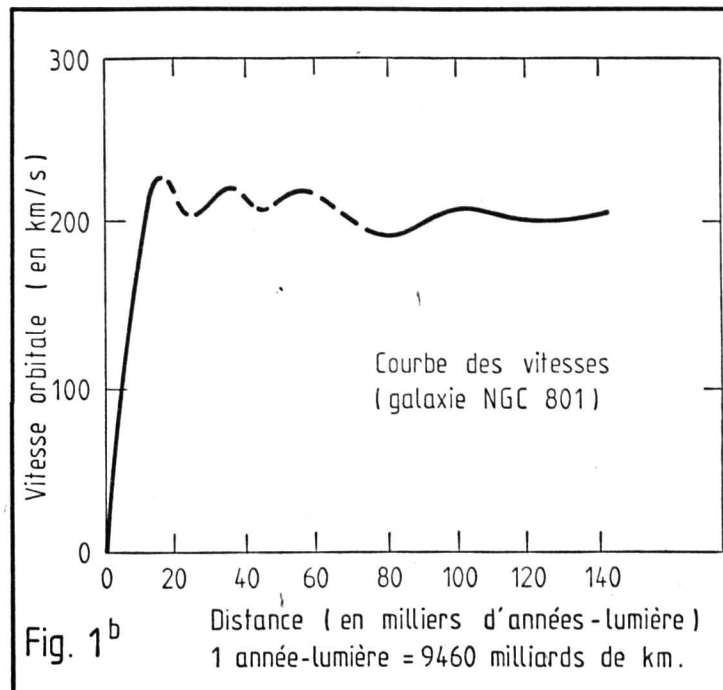

neutres et suffisamment stables dans la mesure où l'on imagine qu'elles auraient été produites lors du big bang il y a quinze milliards d'années.

Les savants qui spéculent sur des théories unifiant les quatre interactions fondamentales de la nature (forte ou hadronique, électromagnétique, bêta ou faible et gravifique) ont été amenés, indépendamment du problème de la matière noire, à postuler l'existence de particules stables, neutres et non hadroniques; leurs masses atteindraient quelques milliers de fois celle de l'électron, d'où leur nom générique de WIMPs (weakly interacting massive particles).

MOUVEAUX DÉTECTEURS

Électriquement neutres, ces WIMPs, s'ils existent, ne produisent pas de signaux dans nos détecteurs et ne laissent pas de traces dans les chambres à bulles ou les plaques photographiques. Ce n'est qu'indirectement qu'on pourrait les détecter, grâce à leurs collisions avec les constituants de la matière ordinaire. Mais ces collisions seront rares et l'énergie déposée restera minime. Alors comment faire?

Beaucoup d'espoirs sont fondés sur les propriétés de la matière à très basse température, au voisinage du zéro absolu. La chaleur spécifique des isolants et des semi-conducteurs très purs (pratiquement indépendante de la température dans les conditions habituelles) diminue fortement (comme le cube de la température) pour s'annuler au zéro absolu. Ainsi une faible déposition d'énergie peut provoquer une augmentation mesurable de température. A l'Université de Milan où j'étais l'année dernière, nous avons pu détecter des rayons gamma dans un monocristal de germanium de 2

cm³ refroidit à 0,050 degré absolu.

Le phénomène de la supraconduction peut aussi être mis à contribution. Un métal dont la résistance électrique est nulle au-dessous de sa température critique redevient normal (résistance non nulle) au-dessus. Ici une faible déposition d'énergie suffit à faire passer un supraconducteur à l'état normal de conduction. Pratiquement on fait passer un courant électrique dans le métal supraconducteur refroidit très légèrement au-dessous de sa température critique; un échauffement se traduit par une diminution du courant. Damian Twenrenbold, un des chercheurs de l'Institut de physique de Neuchâtel, a mis au point avec succès un détecteur basé sur ce principe.

Bien sûr, pour le moment il s'agit de la mise au point de détecteurs et les particules enregistrées ne sont pas de la matière noire. L'étape suivante consistera à augmenter leurs dimensions. De quelques milligrammes à quelques grammes actuellement, ils auront quelques dizaines de kilogrammes dans le futur. C'est le prix à payer pour s'attaquer valablement au problème posé par les courbes des vitesses des galaxies spirales.

- (1) Pour une étoile située à une distance R du centre de la galaxie, la force centrifuge est compensée par l'attraction due aux masses situées à des distances du centre inférieures à R.
- (2) La masse de l'électron vaut $9,11 \cdot 10^{-28}$ gramme.
- (3) C'est-à-dire, ne participant pas, comme les protons et les neutrons, à l'interaction forte (ou hadronique) qui les lie dans les noyaux atomiques.

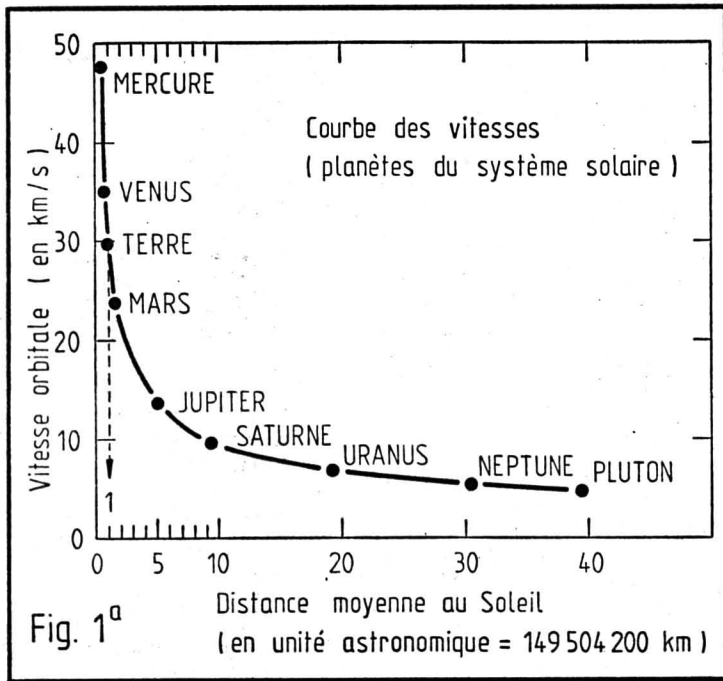

Mesures délicates

Précisons d'emblée que l'expansion de l'univers - due au big bang originel - concerne l'éloignement des galaxies les unes des autres et non leurs mouvements internes. Dans l'univers en expansion les dimensions des galaxies restent constantes car leurs masses sont suffisantes pour garantir leur cohésion gravifique.

La mesure des vitesses dans une galaxie est basée sur un principe simple: l'effet Doppler. C'est lui qui rend plus aigu le son d'une sirène d'ambulance qui s'approche, plus grave au contraire si elle s'éloigne.

En notant par L_0 la longueur de l'onde sonore émise par une source au repos et par L celle de la même source s'éloignant à la vitesse V, l'effet Doppler s'ex-

prime par $L = L_0 (1 + V/C)$ où C est la vitesse du son, soit environ 340 m/s. Rappelons qu'un son plus grave correspond à une longueur d'onde plus grande et précisons qu'il suffit de remplacer le signe + par - pour une source qui s'approche.

Il en va de même pour les sources lumineuses en mouvement. Ici, un rapprochement se traduit par un décalage de la couleur vers le bleu et un éloignement par un décalage vers le rouge. La lettre C représente ici la vitesse de la lumière, soit 300 000 000 m/s.

Si le principe de la mesure est simple, sa mise en œuvre est compliquée dans le cas du mouvement interne des galaxies, car, trop éloignées, on n'en distingue pas

individuellement les étoiles. La lumière à analyser est donc due à plusieurs sources dont les vitesses sont en principe différentes.

Ce n'est que pour des nébuleuses spirales vues par la tranche (depuis le bas dans notre croquis) et dont les bras se présentent favorablement qu'il est possible de mesurer la distribution des vitesses.

L'analyse montre que les raies spectrales sont décalées vers le rouge: la galaxie s'éloigne. Mais on constate (voir le croquis ci-contre) que le décalage est plus grand pour le bras de droite que pour le bras de gauche. Il est ainsi possible d'en déduire une courbe des vitesses comme celle de la figure 1b ci-dessus.

E.J.

