



Aujourd'hui: le temps sera en général ensoleillé. Quelques cumulus l'après-midi et sur les crêtes, orages isolés pas exclus.

Demain: assez ensoleillé et chaud. Le soir, tendance aux orages. Même type de temps en fin de semaine.

Lac des Brenets 750,51 m				Lever 5 h 52	Coucher 21 h 04
Lac de Neuchâtel 429,45 m	23°	8°	3000 m	19 h 11	4 h 20

Fête à souhaiter jeudi 18 mai: Eric

Gros incendie Immeuble dévasté au Locle

Un gros incendie a dévasté l'immeuble Monts 66 hier après-midi au Locle. Cette maison, en cours de rénovation, était vide par bonheur. Mais les dégâts sont d'importance: le toit est complètement calciné, l'intérieur est détruit. On les estime à quelques centaines de milliers de francs. (cld)

On rénoverait l'immeuble Monts 66: il faudra le refaire de fond en comble. (Photo Impar-Perrin) ▶ 21



L'Impartial

OPINION

Sous haute surveillance

Putsch à moitié avorté en Ethiopie.

Des militaires ont tenté de renverser le président Mengistu pendant qu'il était à l'étranger.

Pourquoi cette révolte plus ou moins manquée?

Depuis quelques mois, le despote d'Addis-Abeba essaie, à contre-cœur, semble-t-il, de faire des ouvertures aux Etats-Unis.

Poussé par l'URSS, qui l'a soutenu jusqu'ici puissamment sur le plan militaire, il cherche vraisemblablement à arriver à un arrangement tel que celui qu'on a réussi à confecturer dans le sud de l'Afrique entre l'Angola, la Namibie et Pretoria.

Parce que Washington doute de la bonne volonté de Mengistu, parce qu'il voudrait que Moscou lui coupe toute livraison d'armes et parce que l'«héritier» du négus ne désire probablement pas la paix, les négociations piétinent.

Frustrés dans leur orgueil du fait qu'ils ne parviennent pas à l'emporter sur le terrain contre les rebelles, de nombreux soldats de Mengistu s'énervent.

C'est ce qui explique que certains d'entre eux se soient rebiffés.

Il est mal aisé, toutefois, de savoir par qui et par quels motifs ils ont été incités à agir.

Est-ce par les Soviétiques, qui voulaient se débarrasser de Mengistu devenu très gênant pour la politique de détente de Gorbatchev? Est-ce par les Cubains, qui craignaient que Mengistu soit prêt à faire trop de concessions? Est-ce par les Américains, las de nourrir un pays qui demeure obstinément attaché au communisme stalinien?

Puisque le coup d'Etat a vraisemblablement échoué et que le potentat sanglant reste au pouvoir, il n'est pas trop grave que toutes ces questions ne trouvent pas de réponses immédiates.

En revanche, le fait que Mengistu se soit rendu inopinément en Allemagne de l'Est montre que le dictateur est désorienté par la politique nouvelle de l'URSS. La RDA n'approuvant pas celle-ci, il y est allé quérir éclaircissements et appui.

Il n'est pas exclu qu'il les obtienne.

Mais le sort de la corne orientale de l'Afrique est considéré par les Américains comme un test de la bonne volonté du Kremlin.

Si Moscou et Washington accordent leurs violons, il est douteux que Mengistu parvienne à continuer la guerre.

Il demeurera au pouvoir, mais sous haute surveillance.

Willy BRANDT

René Felber chez les neutres

L'avenir de l'AELE au coeur du voyage en Finlande et en Suède

Comment relancer concrètement la dynamique de l'AELE face à la Communauté européenne? Ce sera l'un des thèmes principaux du voyage de six jours que le conseiller fédéral René Felber entame aujourd'hui en Finlande et en Suède. M. Felber devra surtout démontrer à l'industrie suédoise que la Suisse n'est pas le frein de l'Europe. Cette visite chez les neutres du Nord intervient aussi en plein processus de désarmement et de détente Est-Ouest.

La chronique fédérale de

Yves PETIGNAT

Au mois de mars, les six pays membres de l'AELE convenaient de renforcer la coopération avec le Marché commun, de l'approfondir, mais surtout de redynamiser leur organisation et de mieux la structurer. Cela répondait à l'appel du président de la CE, M. Jacques Delors, soucieux de n'avoir en face de lui qu'un seul interlocuteur et non six.

UNE SEULE VOIX

La réflexion sur ce renforcement de l'Association de libre-échange est en cours. Déjà des groupes de travail examinent comment réaliser, entre AELE

et CE, les quatre libertés: circulation des personnes, des biens, des services et des capitaux. M. Felber pourrait soumettre à ses interlocuteurs d'autres propositions visant à harmoniser les politiques économiques des six de l'AELE et leurs décisions, jusqu'ici très disparates. Des mécanismes permettant de parler d'une seule voix.

Cela ne sera pas facile car Finlande et Suède, même après les grandes déclarations du mois de mars, ont des perspectives très éloignées de celles de la Suisse. Malgré l'opposition du gouvernement suédois à intégrer la Communauté en raison des problèmes de neutralité, le patronat et une frange libérale et conservatrice des partis politiques poussent sinon à l'adhésion, du moins à une très forte harmonisation politique et économique.

Voire même à l'Union douanière, mise en veilleuse pour l'heure et à laquelle la Suisse est opposée parce qu'elle l'obligerait à céder de sa souveraineté pour la conclusion de traités et la politique économique extérieure.

LES PAYS DE L'EST

En Finlande au contraire, où le poids du grand voisin de l'Est,

l'Union soviétique, se fait toujours sentir, on est plus réticent.

En tout cas, personne, chez les trois neutres, ne désire pour l'heure remettre sur le tapis une éventuelle association des pays de l'Est, Hongrie et Yougoslavie, à l'AELE. Une idée à laquelle on pousse beaucoup ces jours à la Commission européenne de Bruxelles. Les régimes économiques trop différents conduiraient à un affaiblissement de l'AELE et à son abâtardissement, dit-on en Suisse, l'Association deviendrait en quelque sorte une antichambre de la CEE. On est prêt, par contre, à soutenir un fonds de développement en faveur de la Yougoslavie, avec qui une base de discussions existe déjà.

SÉCURITÉ

Entre les trois neutres, il sera aussi question de la suite à donner aux accords de Vienne, dans le cadre de la Conférence sur la coopération et la sécurité en Europe (CSCE), sur l'ouverture de négociations pour réduire l'armement en Europe. Les pays neutres sont exclus de cette négociation entre les deux blocs, mais doivent être tenus régulièrement informés du processus afin de pouvoir rejoindre les discussions dans la phase finale, en 1992.

Les neutres estiment toutefois

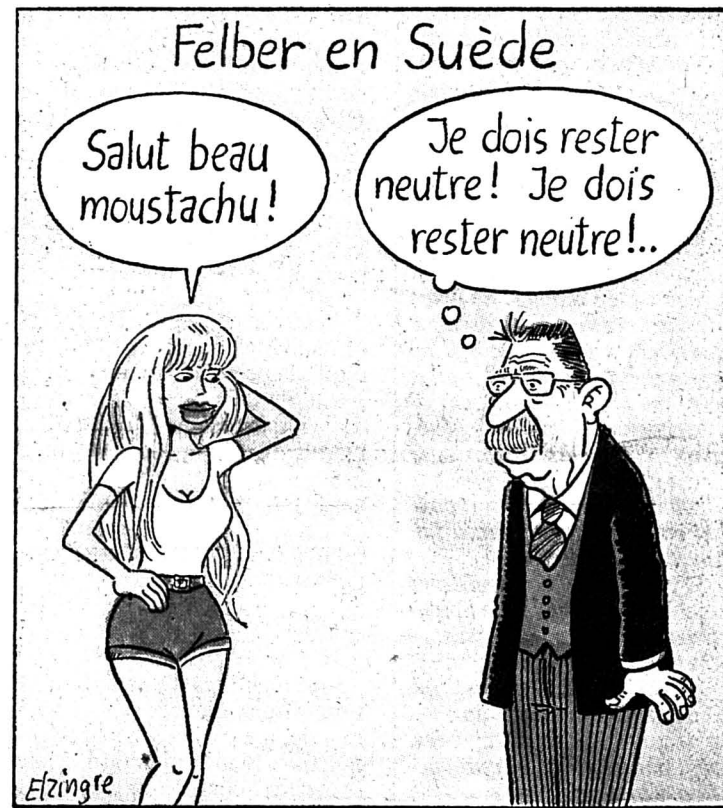

pouvoir jouer un rôle positif dans la vérification des accords et dans les opérations de maintien de la paix à travers le monde. Des observateurs suisses à disposition de l'ONU sont notamment formés en Finlande. M. Felber aura aussi l'oc-

casion de faire le tour des conflits régionaux: la Suède est bien informée sur les problèmes du Proche et Moyen-Orient et notamment la position de l'OLP, la Finlande connaît bien ce qui se passe en URSS.

Y. P.

Napoli s'adjuge le trophée Match retour de la finale de l'UEFA à Stuttgart



L'équipe de Naples a remporté la Coupe de l'UEFA en faisant match nul 3-3 (2-1) face aux Allemands de l'Ouest du VfB Stuttgart en finale retour.

A la 18e minute, Alemão sur une passe de Careca a ouvert la marque pour Naples.

Stuttgart a égalisé huit minutes plus tard (26e) par Klinsman. Le deuxième but napolitain a été l'oeuvre de Ferrara (39e).

A la dernière minute de la première mi-temps, l'arbitre espagnol, M. Arminio Sanchez a le Yougoslave Katanec pour un tackle sur Maradona.

Après la reprise, ce sont les Italiens qui ont une nouvelle fois inscrit un but grâce au Brésilien Careca, à la 61e minute. Les Allemands ont réagi sept

minutes plus tard. Maurizio Gaudino a tiré des vingt mètres et De Napoli a mis le ballon au fond des filets italiens. A la dernière minute, Schmalzer a surpris toute la défense italienne en marquant le but égalisateur. (ap)

SPORTS 13 - 17 - 19 - 20

clôtures

100%

038 57 10 20

Les Geneveys s/c.

038 25 98 83

Le gardien allemand Immel laisse explosé sa joie après le but égalisateur de Stuttgart... (Photo ASL)

L'ÉVÉNEMENT

Ecolo-business

José Sarney n'est ni ange ni démon, mais chef d'Etat. Et c'est coiffé de cette casquette-là, et non de celle de bon samaritain, qu'il a lancé «Nossa Natureza», son plan de protection de l'Amazonie. C'était le 6 avril.

Aujourd'hui, les écologistes doutent. Le programme n'est-il point trop ambitieux, qui coûtera au Brésil, le pays le plus endetté au monde, plusieurs centaines de millions de francs? N'a-t-il pas été quelque peu hâtivement engendré, dans le seul but de jeter de la poudre aux yeux? Le président n'est-il pas plus soucieux des prochaines échéances électorales que converti au credo écolo?

Bonnes questions. A toutes, on peut répondre par l'affirmative. Justement, parce que José Sarney est homme politique, ses actes trouvent leur justification dans le verdict des urnes. Politique et écologie ne font pas bon ménage là où le peuple a faim. Sous ces cieux-là, le bulletin de santé de la nature n'empêche personne de dormir, quand manger demeure une gageure. La protection de l'environnement ressemblera encore à un luxe de nantis, aussi longtemps qu'il ne sera pas trop tard, aussi longtemps que les blessures infligées à la terre ne mettront pas sa survie en péril immédiat.

Plus encore, José Sarney a refusé les offres de plusieurs Etats qui proposaient de renoncer à une partie de leurs créances, en échange de plans de conservation de la forêt. Le président a dit non, car il ne trouvait pas son intérêt dans ces cadeaux étriés, car il soupçonnait aussi les généraux créanciers d'envahir une prise de contrôle sur l'Amazonie. Alors il a répondu en lançant son plan à lui, un plan brésilien.

Programme insuffisant sans doute, remèdes de lilliputiens pour un malade gargantuesque. Mais Sarney n'est pas à blâmer, lui qui participe d'un jeu économique aux règles par d'autres imposées, régi par les lois de la production à tout prix.

Pour protéger efficacement l'environnement ici et ailleurs, il faudra bouleverser les règles de ce jeu. Gigantesque révolution en perspective. Ou alors, il faudra faire entrer l'écologie dans le moule de l'économie de marché. Vendre la conservation de la nature, faire de l'argent et des affaires avec elle. Ecolo-business en quelque sorte.

Christiane ORY

Ethiopie: putsch réussi ou maté?

Les combats ont continué hier dans les faubourgs d'Addis-Abeba, où les troupes loyalistes éthiopiennes poursuivaient les insurgés après la tentative de coup d'Etat de la veille, tandis que des informations faisaient état du passage à la rébellion de certaines unités stationnées dans le nord du pays.

Le président Mengistu Haïlé Mariam en visite officielle en RDA s'est entretenu comme prévu avec le dirigeant est-allemand Erich Honecker mais l'agence est-allemande ADN annonçait peu après qu'il écourterait sa visite et regagnait son pays.

La radio officielle éthiopienne a retransmis hier matin un communiqué du Conseil d'Etat, le principal organe exécutif, faisant état de la mort de l'ancien chef d'état-major de l'armée, le

général Merid Negusie, et du commandant de l'armée de l'air, le général Amha Desta, qui semblent avoir été les instigateurs du mouvement. Elle n'a donné aucun bilan.

Selon des rumeurs non confirmées, le ministre de la Défense, le général Hale Ghiorgis Habte Mariam, aurait été abattu par les rebelles.

TRÈS DIFFÉRENT AU NORD

«A Addis-Abeba même, il apparaît de plus en plus que le coup d'Etat a échoué, mais cela semble très différent dans le reste du pays et particulièrement dans le nord», affirmait un diplomate occidental en poste dans la capitale, ajoutant: «La situation est très fluctuante».

La radio gouvernementale a

averti les avions privés et commerciaux que le survol de la ville d'Asmara, dans le nord du pays, était dangereux.

Capitale de la province du Tigre en rébellion depuis 28 ans contre Addis-Abeba, Asmara abrite le quartier général de la 2ème armée, qui compte 150.000 soldats soupçonnés de s'être ralliés à la rébellion. Une radio émettant d'Asmara a annoncé la victoire des rebelles et invité les forces armées à se ranger derrière les instigateurs du soulèvement.

«Nous ne savons pas ce qui se passe à Asmara, si l'armée s'est rendue à la FLPE (Force de libération du peuple érythréen) ou si elle reste une force viable et unie dans l'opposition au gouvernement, a déclaré le diplomate.

Celui-ci a précisé en outre que des combats de chars et d'artillerie avaient éclaté mercredi matin près d'un aéroport désaffecté dans les faubourgs de la capitale, où se trouvent des casernes.

Après une brève accalmie, de nouveaux accrochages sévères ont eu lieu autour de la ville. Apparemment les troupes loyalistes poursuivaient les insurgés.

SITUATION TENDUE

En milieu d'après-midi, le calme était revenu mais «la situation est à l'évidence très tendue et les soldats sont partout», expliquait le diplomate.

Selon un attaché militaire africain à Addis-Abeba, la garnison de Harar, dans l'est du pays, soutiendrait elle aussi les rebelles.

Il a ajouté que des négocia-

tions étaient en cours mercredi dans la capitale entre les loyalistes et les insurgés.

La radio officielle n'a pas fait mention des combats de mercredi. Tout au long de la journée, elle a repris le communiqué du Conseil d'Etat affirmant que les rebelles «voulaient provoquer une grande période de troubles et de désordres afin de répandre le sang de gens innocents et, de manière générale, déstabiliser l'unité de notre mère-patrie, même si leur traîtreuse entreprise a échoué».

Des rumeurs persistantes circulaient depuis quelque temps sur l'agitation dans l'armée, qui a connu récemment de graves revers face aux séparatistes du Tigre et de l'Erythrée, qui ont pratiquement expulsé l'armée régulière de ces régions. (ap)

Réclusion à vie pour Hamadé

La justice de RFA n'a pas plié, malgré la nouvelle prise d'otages

La justice ouest-allemande n'a pas plié devant la nouvelle prise d'otages au Liban-sud: le pirate de l'air libanais Mohammed Ali Hamadé a été condamné hier par le tribunal de Francfort à la réclusion criminelle à perpétuité pour sa participation au détournement d'un avion américain de la TWA en juin 1985 et à l'assassinat de l'un des passagers.

Les trois juges de Francfort ont suivi le procureur qui avait requis la peine maximale pour le pirate de l'air. Les enlèvements de ressortissants ouest-allemands au Liban, dont les plus récents remontent à la veille du verdict, n'ont donc pas influencé le tribunal qui avait prévenu qu'il ne céderait pas au chantage.

L'infirmière Petra Schnitzler, enlevée mardi après-midi à Saïda (sud du Liban) avec deux autres membres d'une organisation humanitaire ouest-allemande, a été libérée par hasard quelques heures plus tard. Mais ses deux compagnons étaient toujours détenus hier par des ravisseurs qui tentaient probablement de faire pression in extremis sur la justice.

Hamadé, 24 ans, avait admis lors du procès sa participation au détournement du vol 847 de la TWA entre Athènes et Rome mais a toujours nié avoir tué un passager américain, Robert Stethem, dont le corps avait été jeté sur la piste de l'aéroport de Beyrouth. Le détournement avait

duré 17 jours pour les 39 personnes qui se trouvaient à bord de l'appareil.

IMPASSIBLE

Le jeune Libanais est resté impassible à l'énoncé du verdict, regardant droit devant lui, sans laisser transparaître la moindre émotion devant la foule massée dans la salle d'audience installée dans la prison de Prungesheim, transformée en véritable forteresse.

Hamadé a été déclaré coupable de «participation à un meurtre», a annoncé le président du tribunal Heiner Muckenberger. En vertu de la législation ouest-allemande, un accusé peut être condamné pour meurtre même s'il n'a pas lui-même tué la victime.

Le tribunal a également déclaré Hamadé coupable de prise d'otages, de coups et blessures aggravés, et de transport illégal d'explosifs en RFA.

Au cours du procès, des dizaines de passagers du vol détourné avaient témoigné que l'accusé était bien l'un des deux pirates qui avaient roué de coups Stethem avant que celui-ci ne soit tué hors de leur vue. Hamadé avait pour sa part affirmé que l'Américain avait été tué par son complice, Hassan Ezzedine, actuellement en fuite.

MEMBRE DU HEZBOLLAH

Le tribunal n'a pas pu déterminer si Hamadé avait tué de ses

maines Stethem mais estime qu'il «a joué un rôle actif dans la préparation et la réalisation» de ce meurtre, a déclaré le président.

Hamadé «était un membre actif du Hezbollah», a-t-il également précisé. Le Hezbollah est le mouvement chiite libanais pro-iranien considéré comme responsable des enlèvements d'étrangers au Liban.

Richard Stethem, le père du jeune Américain tué, a lu un communiqué à la presse après l'énoncé du verdict. Les parents de la victime estiment que Hamadé «méritait un châtiment plus sévère que la prison à vie» et ils mettent en garde contre d'éventuelles tractations politiques sur une remise de peine pour le pirate.

MULTIPLES OTAGES

Une semaine après l'arrestation de Hamadé à l'aéroport de Francfort, le 13 janvier 1987, deux hommes d'affaires ouest-allemands étaient enlevés au Liban. Un frère de Hamadé a été condamné à Dusseldorf à 13 ans de prison pour sa participation à ces enlèvements.

Les deux otages Alfred Schmidt et Rudolf Cordes ont été libérés respectivement en septembre 1987 et septembre 1988 mais les enlèvements de citoyens ouest-allemands ont re-

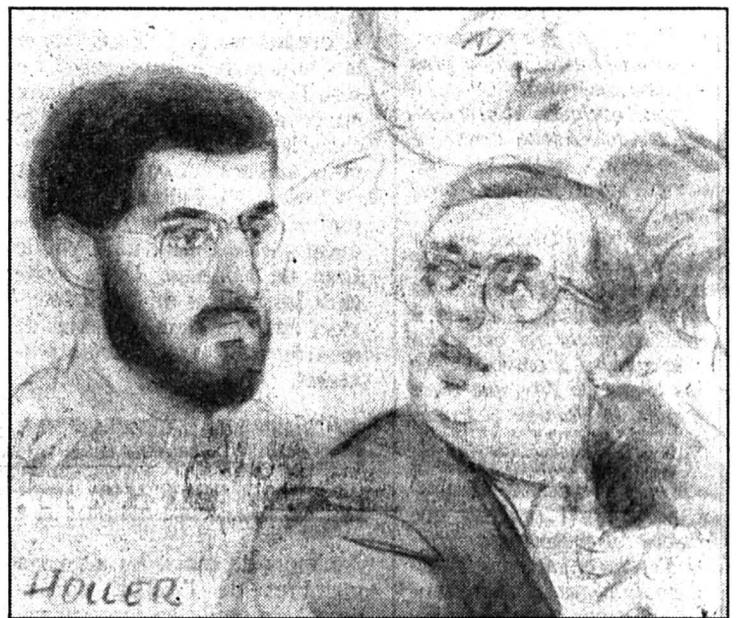

Hamadé en compagnie d'un de ses avocats, Me Stack. (Bélino AP)

pris à l'approche de la fin du procès du pirate de l'air.

Dans des conditions obscures, trois membres de l'organisation humanitaire ouest-allemande ASME-Humanitas avaient été enlevés voilà deux semaines. Deux d'entre eux avaient été libérés il y a 13 jours pour transmettre la revendication de leurs ravisseurs: la clémence pour Hamadé. Le troisième otage avait été libéré cinq jours plus tard.

Hier, trois Allemands - dont deux faisaient partie du précé-

dent groupe d'otages - étaient à nouveau enlevés. Après la libération par une milice locale mardi soir de l'infirmière Petra Schnitzler, on était toujours sans nouvelles des deux autres dans la soirée d'hier.

L'AVIS DE L'OLP

Par ailleurs, l'OLP a demandé à l'organisation humanitaire ASME-Humanitas de quitter le camp palestinien de Mich-Mich où elle travaillait. L'OLP estime que les Allemands connaissent leurs ravisseurs et refusent de révéler leur identité. (ap)

Manifs en Chine

Le prélude à la retraite de M. Deng Xiaoping

Le rassemblement, hier à Pékin, de plusieurs centaines de milliers de personnes sur la place Tien An Men, a une nouvelle fois perturbé le programme de la visite officielle en Chine du numéro un soviétique Mikhaïl Gorbatchev.

Les manifestations répétées en faveur de la démocratisation du régime chinois semblent par ailleurs se résoudre en faveur de M. Zao Ziyang, chef du Parti communiste (PCC) et annoncer la retraite de M. Deng Xiaoping, selon les observateurs.

Un flot de banderoles demandant le départ de M. Deng surmontait la foule des manifestants serrés mercredi sur la place Tien An Men, pendant que fusaient les slogans à l'adresse du vieux dirigeant, âgé de 84 ans: «Deng Xiaoping, retire-toi; Deng Xiaoping, repose-toi» (ats, afp, reuter)

Territoires occupés

La Knesset adopte le plan Shamir

Le parlement israélien a adopté hier le plan du premier ministre Itzhak Shamir sur l'avenir des territoires occupés.

Le plan Shamir a recueilli 43 voix contre 15 et 11 abstentions. Cinquante-et-un députés sur 120 étaient absents lors du vote. Le premier ministre a échappé à un défi lancé au dernier moment par la droite de son propre parti, le Likoud. Des députés ultras redoutaient que le plan du chef du gouvernement ne conduise à la création d'un Etat palestinien.

CONVAINCUS

En sept heures de débat à la Knesset, M. Shamir a fini par convaincre ses opposants que les membres de l'OLP n'auraient pas le droit de voter aux élections qui doivent être organisées en Cisjordanie et dans la bande de Gaza. Il a également assuré qu'Israël n'abandonnerait aucun territoire en échange de la paix.

Par ailleurs, la Knesset a repoussé hier une motion de censure contre «l'initiative de paix» du premier ministre israélien. La

motion avait été déposée par le mouvement d'extrême-droite Tehiya (opposition, trois députés). (ap, afp)



M. Shamir photographié durant le débat à la Knesset. (Bélino AP)

LE MONDE EN BREF

PRAGUE. - Le dramaturge et opposant tchécoslovaque Vaclav Havel, 52 ans, a été libéré à Prague, sur décision d'un tribunal d'application des peines.

VARSOVIE. - Le Parlement polonais a adopté une loi accordant un statut légal à l'Eglise catholique, pour la première fois depuis la Seconde Guerre mondiale.

PANAMA. - A l'appel de l'opposition, les Panaméens ont manifesté leur mécontentement mercredi en restant chez eux, cognant leurs ustensiles de cuisine les uns contre les autres dans un véritable concert de casseroles.

FSX. - Le Sénat américain a approuvé à une courte majorité, l'accord controversé américano-nippon de mise au point et de coproduction du FSX, un avion de combat avancé.

JAPON. - M. Junya Yano, chef du parti Komeito, deuxième parti d'opposition japonais, a annoncé sa démission.

LISBONNE. - Le Tribunal suprême portugais a décidé la libération immédiate du lieutenant-colonel Otelo de Carvalho, le chef militaire de la «révolution des œillets» de 1974, qui purgeait une peine de 15 ans de prison.

NON-ALIGNÉS. - Le président Robert Mugabe a ouvert, mercredi à Harare, la conférence ministérielle des non-alignés par une vive condamnation de l'action des Nations Unies en Namibie.

WALESA. - Lech Walesa, président du syndicat polonais Solidarité, a évoqué à Bruxelles le péril que représente pour son pays le poids de la dette, au cours d'un entretien avec Jacques Delors, le président de la Commission européenne.

ESCROQUÉ. - Un Genevois M. Pierre-Alain Thévenaz, âgé de 46 ans, est l'une des principales victimes de deux escrocs qui organisaient des parties de poker truquées chez eux, 55, boulevard de la Sausaie à Neuilly-sur-Seine.



Informations Coop



Prix choc	
Fil à tricoter d'été «Firenze», mouliné 100% coton, 10 coloris mode, la pelote de 50 g	2.50
Coop hit «week-end» du jeudi 18 au samedi 20 mai 1989	
Pommes, toutes les variétés, en cabas de 2,5 kg 1.50 de moins p. ex.: Idared, classe I. 5.75	4.25
Coop hits hebdo du 17 au 23 mai 1989	
8 sortes de vins rosés, en bouteilles de 70 cl 1.50 de moins Le Rosel 1988, Cuvée Prestige, Les Perrines 1988, Domaine St. Pierre 1987/88, Listel Gris de gris, Dell'Alto Adige 1988, Fior di Settembre 1988, par ex.: Rioja rosé, «Don Esteban» 70 cl. 4.90	3.40
Crème entière et crème pour sauces, le litre 2.- de moins p. ex.: crème entière UP, 35% de matière grasse, brik de 0,25 l. 3.40	2.90
Fines sauces Maggi, 7 sortes, le sachet -.30 de moins p. ex.: sauce pour rôtis 3.10	-.80
Tortelloni Coop Traiteur farcis à la viande, le sachet de 250 g	3.50
Tortelloni verdi Coop Traiteur farcis à la viande, le sachet de 250 g	3.50
Ravioli Coop Traiteur farcis à la viande, le sachet de 250 g	3.40
Poulet Gold Star surgelé, prêt à rôtir, sans abats, pièce de 900-1300 g, 1 kg	5.40
Mocca Gold avec caféine extrait de café lyophilisé sachet-recharge de 100 g	5.20
Nescoré Refill Extrait de café en grains et de chicorée, 2 sachets recharge de 150 g chacun	11.30
Crème au chocolat et crème à la vanille le pot de 500 g	1.60
Floramiel, miel étranger liquide, le pot de 500 g	2.75
Eau minérale Coop naturelle (+ consigne) gazéifiée ou «légère», 1 litre	-.50
Œufs suisses, d'élevage au sol classe A, 53 - 64 g, les 6	2.50
Jus d'orange Coop 4 x 1 litre, Pure Park	5.40
Cha-Cha-Cha, aliment complet pour chats à la viande de lapin, menu à la viande, au poulet, au saumon*, la boîte de 400 g	1.30
Beldam Styling Mousse Ultra-Strong, bombe de 125 g	3.90
Beldam Styling Spray Ultra-Strong, bombe 200 g	3.80
Kamill - Crème Douche, 2 x 250 ml	7.50
Tahiti Douche, au monoï 2 x 250 ml	7.20
Radion, lessive complète Box de 5 kg + 1/2 kg gratuit	13.90

*Disponible dans les Centres Coop

Coop Hit *weekend* Boucherie

Dans nos boucheries, jusqu'au samedi 20 mai

Dès jeudi:
Poulets frais du pays
1er choix le kg

5.20
au lieu de 7.10

Dès mercredi:
Rôti de boeuf épaule
1er choix le kg

23.-
au lieu de 28.-

Roulé de boeuf
1er choix le kg

21.-
au lieu de 26.-

Offres régionales

Fromage fondu Gerber

50g. **-.95**
au lieu de 1.20

Fraises étr.
le panier de 450g



2.30

Faux-monnayeurs et photocopieuses

La Banque nationale n'est pas vraiment inquiète

Les photocopieuses couleurs modernes tentent les faux-monnayeurs en puissance, comme le montrent deux affaires qui ont éclaté récemment en Suisse. Pour la Banque nationale suisse (BNS), le risque que ces appareils sophistiqués soient utilisés à des fins illégales ne justifie cependant pas qu'on en limite la vente. Quant au Ministère public fédéral, il n'exclut pas un contrôle plus sévère des utilisateurs par les fournisseurs.

Dans la région de Lucerne, une bande de faux-monnayeurs produisait de fausses coupures de 500 fr. au moyen de photoco-

pieuses couleurs à faisceau laser, pour un montant total de près de 1 mio. de fr. Dans le canton de Vaud et à Fribourg, ce sont des faux billets de 100 fr. qui ont fait surface.

Le porte-parole de la BNS Werner Abegg ne juge pas « alarmant » jusqu'à présent le problème de l'utilisation de photocopieuses couleurs par des faux-monnayeurs. L'authenticité des billets de banque helvétiques peut être contrôlée par le fil métallique, le portrait en filigrane, les lignes de sécurité et le repère recto-verso, et les fausses coupures, même de bonne qualité, peuvent être assez facilement re-

connues. La BNS envisage d'ailleurs de rendre la vie plus dure aux faux-monnayeurs qui bénéficient des dernières évolutions techniques.

La nouvelle série de billets de banque qui sera mise en circulation dans les années 90 sera encore plus sûre, grâce notamment au fameux kinégramme, un motif qui varie selon l'angle de vue. Le kinégramme ne peut pas être copié ni reproduit, même avec les méthodes les plus modernes.

La BNS ne veut pas entraver la vente de photocopieuses couleurs, ce qu'elle ne pourrait d'ailleurs pas faire, a indiqué M. Abegg. On ne peut pas interdire

un produit uniquement parce qu'il peut être utilisé illégalement.

C'est l'avis aussi de Renato Römer, directeur du marketing chez Walter Rentsch AG à Dietlikon (ZH) pour la vente des photocopieuses couleurs. Les faux-monnayeurs de Suisse centrale se sont servis d'un appareil livré par Walter Rentsch. Selon M. Römer, les fournisseurs de photocopieuses ont, en concertation avec la BNS et le Ministère public fédéral, imaginé toutes les possibilités d'éviter des abus.

Ainsi, l'acheteur doit confirmer qu'il a pris connaissance des

dispositions pénales menaçant les faux-monnayeurs de peines de réclusion allant jusqu'à 20 ans. Les appareils sont en outre munis d'un autocollant rappelant ce qu'il est légal de copier et ce qui est répréhensible.

UNE CERTAINE SÉCURITÉ

Le fait que, la plupart du temps, une seule personne soit responsable de l'accès à la photocopieuse garantit une certaine sécurité. C'est la règle en particulier quand l'entreprise a acheté un appareil reproduisant toutes les couleurs et valant dans les 60 000 fr. Tous les utilisateurs sont en outre enregistrés dans la

mesure où ils doivent annoncer au fournisseur toute revente de l'appareil.

Le ministère public de la Confédération n'est cependant pas entièrement satisfait de la surveillance pratiquée par les fournisseurs sur leurs clients. Selon son porte-parole Roland Hauenstein, on pourrait imaginer un contrôle accru de l'accès aux photocopieuses couleurs de très grande qualité.

Sur ce point, c'est la BNS qui devrait prendre les devants et étudier des mesures concrètes avec les fournisseurs.

(ats)

Le poulx du lac de Lugano

Le submersible de Jacques Piccard va se mettre à l'ouvrage



Le professeur Jacques Piccard fait signe de la main lors de la première plongée du sous-marin dans le lac. (Bélino AP)

Le «F-A. Forel», mini-submersible du professeur Jacques Piccard, responsable de la Fondation pour l'étude et la protection de la mer et des lacs de Cully (VD), s'est immergé hier matin dans le lac de Lugano au large de Figino. L'opération scientifique «Endoceresio 89», destinée à prendre le poulx du lac de Lugano, s'étendra sur une dizaine de mois à raison de quelque 15 immersions par saison.

Le «F-A Forel» a quitté mardi le port de Tolochenaz (VD) à bord d'un camion et est arrivé en début de soirée à Bissonne, sur la rive sud du lac de Lugano où il a été mis à l'eau avant d'être transféré au chantier naval de

Caslano, dans la baie de Agno. Mercredi matin, piloté par Jacques Piccard, il a plongé dans le lac au large de Figino, juste en face de Caslano.

Cette opération scientifique d'envergure qui devrait permettre d'établir le degré de pollution du «Ceresio», le lac de Lugano, et adopter des mesures d'assainissement, est dirigée par Jacques Piccard qui a conçu le sous-marin «J-A. Forel». Il est assisté dans sa campagne de plongées par une quinzaine de scientifiques suisses et étrangers.

UN LAC MALADE

L'état sanitaire préoccupant du lac de Lugano - la baignade a

réemment été interdite dans la baie de Agno - a rendu nécessaire un diagnostic des eaux qui étouffent, gorgées de phosphore. A raison d'une campagne par saison, soit une soixantaine d'immersions qui s'étendront sur une dizaine de mois, Jacques Piccard et son équipe sonderont les fonds lacustres.

Des prélèvements seront effectués et un bilan global de l'état du lac sera tiré au terme de l'opération qui s'achèvera en février 1989. Les immersions s'effectueront dans chacun des trois bassins qui composent le lac dont une partie se trouve en territoire italien. (ats)

Malgré les initiatives

Poursuite des travaux autoroutiers

Des travaux préliminaires commenceront ou se poursuivront cette année sur trois des quatre tronçons autoroutiers visés par les initiatives dites du Trèfle à quatre. C'est ce que prévoit le programme de construction des routes nationales approuvé hier par le Conseil fédéral. Pas moins de 940 millions de francs y seront consacrés en 1989 dont un tiers environ sur les tronçons existants pour des constructions en rapport avec la protection de l'environnement.

Ce sont près de neuf kilomètres de routes nationales qui seront mis en service cette année si les travaux se poursuivent normalement et sans contretemps. En octobre, 7,1 km seront ouverts au trafic sur la N9 entre Valorbe et Chavornay (VD). Un nouvel axe nord-sud de transit avec la France via le raccordement avec la N1 sera ainsi achevé. En novembre, le tronçon Rossboden-Vial (GR) sur la N13 aura passé de deux à quatre voies tandis qu'en décembre le contournement de Gléresse (BE) sur la N5 entrera en service. Ainsi, à fin 1989, les routes nationales suisses s'étireront sur 1.495 km, soit le 80,6% de la totalité du réseau.

Les cantons recevront cette année 940 millions de francs de la Confédération, soit 25 millions de plus qu'en 1988. Cela

permettra notamment de poursuivre les travaux sur les tronçons très contestés de la N1 entre Morat et Yverdon, de la N5 entre Bière et Soleure et de la Transjurane (N16) remis en cause par des initiatives fédérales.

Ces travaux ne portent pas préjudice aux initiatives du Trèfle à quatre ou devaient voir le jour indépendamment de l'issue des votations, a expliqué Peter Hurni de l'Office fédéral des routes (OFR). Les initiatives ne s'accompagnent pas d'un effet suspensif.

Avant que ces travaux préliminaires démarrent il faudra encore que le conseiller fédéral Adolf Ogi donne son feu vert alors que la simple autorisation de l'OFR suffit normalement. Le Conseil fédéral a adopté en janvier dernier son message - négatif - à propos des initiatives du Trèfle à quatre qui passeront en votation au plus tard en 1991.

MURS ANTIBRUIT

Le gros des travaux concerne cette année le contournement de Genève, la traversée de Neuchâtel et Schaffhouse, le percement du tunnel du Boezberg (AG) sur la N3, le raccordement à la N1 à Arbon (TG), la liaison Engwilen-Taegermoos (TG) sur la N7, le tronçon Sion-Sierre et le contournement de Brigue/Na-

thus sur la N9 ainsi que les étapes Thuis et Reischen (GR) sur la N13.

Des travaux préliminaires seront entrepris dans la région du Grauholz, près de Berne, pour l'élargissement de la N1 de quatre à six pistes, sur la N5, entre Bière-Est et la frontière avec le canton de Soleure de même que sur la N8 entre Ewil et Sarnen (OW).

Les principaux bénéficiaires de la part fédérale sont le Valais, avec 124,6 millions, Neuchâtel (102,7), Genève (91,2), le Tessin (85,9), Argovie (77,5) et Berne (64,2).

Environ un tiers des investissements de cette année serviront à construire des ouvrages en rapport avec la protection de l'environnement, murs antibruit, séparateurs d'huile et autres joints. Des protections contre le bruit sont notamment prévues sur la N5 près de Saint-Blaise, sur la N6 entre Berne et Muri et sur la N9 entre Villars et St.-Maurice (VS).

Une fois terminé, le réseau des routes nationales sera long de 1.856 kilomètres. L'année passée, 34,6 km ont été ouverts à la circulation. Depuis l'ouverture en 1959 du compte des routes nationales, la Confédération a déjà dépensé 25,7 milliards de francs contre 3,9 milliards aux cantons. (ap)

Col Revaz: Namibie, adieu!

Des raisons médicales...

Le colonel Bernard Revaz, qui avait dû rentrer en Suisse pour des raisons médicales, a été libéré de sa fonction de chef de l'Unité médicale suisse en Namibie, a annoncé, hier, le Département militaire fédéral. Le colonel EMG Irénée Robadey assume le commandement de l'unité à titre intérimaire. On ne connaît pas encore le nom du successeur du colonel Revaz.

La Suisse agit pour le compte de l'ONU en Namibie au titre de la «Swiss Medical Unit»

(SMU). Le porte-parole du Département militaire fédéral (DMF) a indiqué que le département avait renoncé à envoyer à nouveau le colonel Revaz en Namibie pour éviter de nouveaux problèmes de santé. Ce sont uniquement ces problèmes qui ont justifié le retour du colonel en Suisse.

Après le retour en Suisse du colonel Revaz, âgé de 53 ans, certains organes de presse avaient fait état de dissensions au sein du détachement dépêché

en Namibie qui compte quelque 170 volontaires médecins et personnel soignant principalement. On avait affirmé que les problèmes en cause dépassaient ceux relatifs à l'état de santé de l'officier. On évoquait aussi la question de la direction de l'unité organisée militairement mais constituée essentiellement de civils.

Les difficultés seraient aussi surgies de l'accession difficile de la Namibie à l'indépendance. (ats)

LA SUISSE EN BREF

CNA. - La Caisse nationale d'assurance (CNA) aura un nouveau directeur en la personne de M. Willi Morger, 46 ans, qui prendra la tête du département assurance.

HUILE. - Un homme de 25 ans a été tué lors d'un accident survenu entre Oberburg et Hasle, dans l'Emmental. Un camion a été impliqué qui a laissé s'échapper environ 150 litres d'huile diesel.

VIOL. - Une vendeuse de 18 ans a été violée dans une forêt proche de Dietikon (ZH). La jeune femme a fait de l'autostop peu après minuit sur la Limmatplatz au centre de Zurich et elle est montée dans une voiture argovienne, occupée par deux individus. Lors du passage dans la forêt, elle a été agressée et violée par le passager.

FORÊTS. - Le Conseil fédéral a poursuivi la réorganisation du Département de l'intérieur en établissant une nouvelle structure pour l'institut de recherches forestières de Birmensdorf. Il s'appellera dorénavant Institut de recherches sur la forêt, la neige et le paysage, et sera subordonné au Conseil des écoles polytechniques.

ZURICH. - Après la réalisation de deux projets de bâtiments sur les voies du chemin de fer, les CFF se proposent de construire un nouveau bâtiment à la gare de Zurich Enge.

LÉOPARD. - L'introduction des chars Léopard se poursuit sans aucun problème, si ce n'est un léger défaut de boîte à vitesses. C'est ce que constate le quatrième rapport du Département militaire fédéral (DMF).

LAUFON. - Un char blindé de l'armée suisse est sorti de la route entre Laufon et Metzerlen et a heurté un rocher. L'un des cinq occupants a été grièvement blessé et deux autres légèrement.

KAISERAUGST. - A l'instar des clients de la société électrique Aar et Tessin, les clients des Forces motrices de Suisse centrale, Lucerne, devront probablement subir une

hausse des tarifs d'électricité en raison des coûts occasionnés à leur société par l'abandon du projet de construction de la centrale nucléaire de Kaiseraugst.

GLARIS. - Trente à trente-cinq demandeurs d'asile turcs qui s'étaient installés devant l'église catholique de Glaris ont interrompu dans la soirée leur grève de la faim et ont quitté la place. Mardi soir, quelque 50 Turcs avaient occupé l'église, d'où la police les avait délogés quelques heures plus tard. Les grévistes entendaient protester contre l'attitude des offices d'assistance sociale cantonaux et de la police des étrangers, qui selon eux, les traitaient comme des mineurs.

PALESTINIENS. - Israël doit respecter les droits de l'homme dans les territoires occupés et prendre des mesures décisives en faveur de la population palestinienne, ont demandé la Fédération des églises protestantes de Suisse et la Conférence des évêques suisses, dans un appel diffusé à la presse.

MUTTENZ. - Un ouvrier a été grièvement blessé à un pied à la gare de triage de Muttenz (BL). L'accident s'est produit alors que l'ouvrier tentait en vain de freiner quatre wagons marchandise avec un sabot d'arrêt. Il a alors grimpé sur l'un des wagons pour actionner le frein à main, a glissé

et s'est fait prendre le pied sous les roues.

AGRESSION. - Un inconnu a commis une agression dans un salon de jeux de Zurich, mardi soir, à la fermeture. Il a fait main basse sur plusieurs milliers de francs.

EPFZ. - Dès l'année prochaine, des rencontres et cours universitaires seront organisés au Tessin par l'Ecole polytechnique fédérale de Zurich. D'une durée totale de quatre à cinq mois, ces réunions se tiendront au Centre Stefano Franscini, lequel sera installé dans l'ancien hôtel - à transformer - du Monte Verità, au-dessus d'Ascona.

PHARMACIE BERTALLO
N. Bertallo
Pharmacienne



Av. Léopold-Robert 39
La Chaux-de-Fonds
☎ 039/23 45 90

MUSIQUE



Av. Léopold-Robert 108
☎ 039/23 21 00
2300 La Chaux-de-Fonds

Tous instruments de musique

Pianos, Hi-Fi, vidéo ainsi que divers jeux de lumière

ELECTRO-SERVICE SA



TV / VIDÉO / ÉLECTROMÉNAGER
AGENCEMENTS DE CUISINES

2400 Le Locle / Tél. 039 - 31 77 77
2114 Fleurier / Tél. 038 - 61 39 05

LES DIEUX DE L'AN 2000

AULA DES FORGES 20 H
entrée libre - débat - coffee-bar

19 mai
20 mai
(Deux séances)
Av. des Forges 20
La Chaux-de-Fonds

HINDOUISME
MÉDITATION TRANSCENDANTE
REÏNCARNATION
NEW AGE
YOGA

UN FILM EXPLOSIF

L'hindouïsme, les pratiques orientales et le mysticisme ont paralysé l'Inde. Aujourd'hui, l'Occident est envahi par le New Age, le yoga, la méditation transcendante, les gourous et la réincarnation. Que devons-nous en penser? Avec la participation de Paul Ranc.

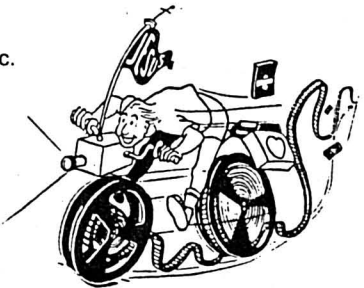

Sur grand écran vidéo

BIEN-DANS VOTRE PEAU. BIEN EN CORSA!



GARAGE DU RALLYE SA :

Service de vente: P.-A. Dumont
☎ 039/31 33 33 - 2400 Le Locle

Multisol

linos - plastiques
résine - tapis
tapis de milieu - parquets

A. Grilli

Paix 84 - La Chaux-de-Fonds
☎ 039/23 92 20

DUBOIS - INFORMATIQUE - SA

2301 La Chaux-de-Fonds ☎ 039/28 58 44 Rue du Pont 19

Assistance et conseils en informatique
Programmation sur mesure
Vente de micro-ordinateurs

Nos références, notre expérience, garants de votre sécurité

BARTO meubles

La Chaux-de-Fonds
Serre 65
☎ 039/23 14 60

Vincent Bartolomeo

L'Egypte? ...
Bien sûr :

Hotelpian

Organisation internationale de voyages SA
Av. Léopold-Robert 74
2300 La Chaux-de-Fonds
☎ 039/23 26 44-45

KISI PHOTO Gallery

Les spécialistes du développement express
+ Reportage - portraits - photo d'identité

ALLIANCE FILMS

SERRE 61-63 - 2300 LA CHAUX-DE-FONDS - TEL 23 54 94

DC PROTAGONISTA

MASCULIN FÉMININ

SERRE 32
La Chaux-de-Fonds
Tél. 039/23 53 45

«Ce qui est quelque chose, c'est d'être une nouvelle créature»
(Galates 6/15)

Marending
BOULANGERIE - PÂTISSERIE - TRAITEUR

Aujourd'hui et demain vendredi

ACTION RAMEQUINS

super comme entrée...
Fr. 1.10 au lieu de Fr. 1.40

La Chaux-de-Fonds - Le Locle - Saint-Imier 012186

ACHAT TIMBRES

Achète collections de timbres-poste, de lettres, ainsi que vieille correspondance (archives). Paiement comptant. Discretion assurée. Tél. (038) 25 15 04
Richard Strohmeyer
Beaux-Arts 24
2000 Neuchâtel 921

Minitel
international, homologué PTT. Comptant Fr. 850.- ou par mensualités. **Masterphone SA**
☎ 021/27 34 34 002055

PHOTO VIDEO DU THEATRE

La Chaux-de-Fonds
Avenue Léopold-Robert 27
Tél. 039-23 07 70

MINOLTA Dynax 7000i
avec objectif 35-105 mm

Testez-le pendant 1 semaine pour seulement
Fr. 20.-

Veuillez apporter une pièce d'identité!



CRANS MONTANA HOTEL BEAU SITE

Vacances-détente au soleil de Crans-Montana
Hôtel familial, cuisine soignée (produits de son jardin potager et vignoble), petit bar, lift, salon, jardin et parc.
Conditions spéciales pour familles et forfait basse saison. Ouvert du 17.6 au 22.10 1989.

HÔTEL BEAU-SITE*** - 3963 CRANS - Fam. P. Bonvin
Tél. 027/41 33 12

Aux Rochettes

Cuisine variée et allégée!

Route du Valanvron - ☎ 039 28 33 12 12014

Marché aux puces

Meubles, vaisselle, bibelots, jouets, divers.

Vendredi de 17 à 21 heures
et samedi dès 8 heures.
Les Allées 35 - La Chaux-de-Fonds
461063

Une Véranda...
La Lumière... et, Vous...
Devis gratuit à domicile

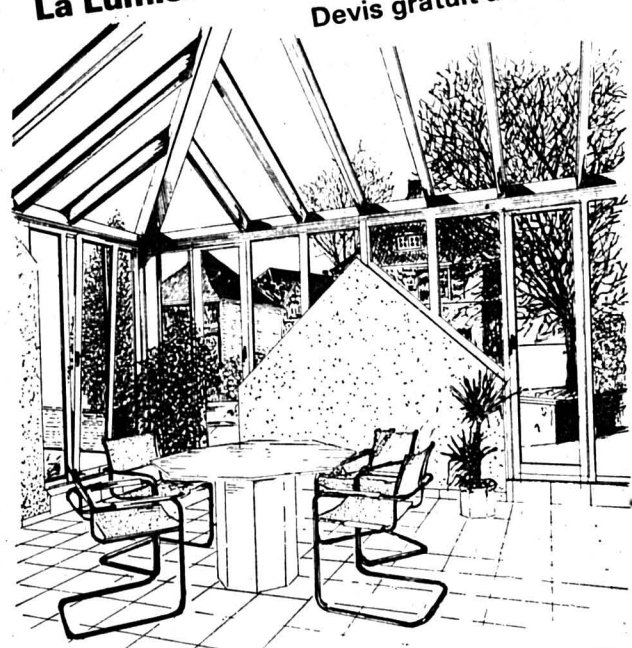

Envoyez à **NOVALUX** Fornachon 25
2034 Peseux
038. 31 58 00

Je désire recevoir votre documentation sur:
 les vérandas Kiosques de jardin
 Volets Fenêtres

Nom Prénom

Adresse

NP Ville

Tél:

SANS ENGAGEMENT DE MA PART

SUPER-REPRISE SUPER-REPRISE SUPER-REPRISE

Offre de reprise Nous vous donnons Fr. **100.-** (ou plus) de votre ancienne machine à café, quels que soient le modèle ou la marque, à l'achat d'une machine espresso entièrement automatique des marques

Jura *Milix* *Solis*

Venez essayez leurs modèles au stand de dégustation du magasin FUST le plus proche
Machine disponible tout de suite: vous l'emportez et la payez plus tard par bulletin de versement

FUST

CUISINES ÉLECTROMÉNAGER LUMINAIRES
Chaux-de-Fonds, Jumbo, 039/26 68 65 - Bienne, rue Centrale 36, 032/22 85 25 - Brugg, Carrefour-Hypermakli, 032/53 54 74 - Marin, Mann-Centre, 038/33 48 48 - Yverdon, rue de la Plaine 9, 024/21 86 15
Réparation rapide toutes marques 021/20 10 10
Service de commande par téléphone 021/312 33 37

SUPER-REPRISE SUPER-REPRISE SUPER-REPRISE

GATSBY

Avenue Léopold-Robert 73 - La Chaux-de-Fonds



LACOSTE BOUTIQUE
Hommes - Femmes

Maintenant votre Lacoste-Centre également à La Chaux-de-Fonds

Notre collection d'été est arrivée
Votre visite nous fera plaisir!...

30398

OMEGA



Omega GLS (ill.): équipement luxueux et complet. Sur demande, transmission automatique à 4 rapports et ABS.

L'HARMONIE PARFAITE.

On parle d'harmonie lorsque les différentes parties d'un tout s'adaptent parfaitement les unes aux autres. Le violoncelle en est un exemple. L'Omega en est un autre. Moteurs 2.0i, 2.4i et 3.0i;

train de roulement DSA d'une sécurité exceptionnelle; espace généreux; élégance aérodynamique de la carrosserie.

Cependant, l'Omega est bien plus que la somme

de ces différents éléments. Un chef-d'œuvre d'harmonie qui se révèle lors d'un essai routier.

En version LS, GL, GLS, CD ou 3000 6 cylindres 130 kW (177 ch), l'Omega vous attend chez votre distributeur Opel.

Look at Opel now!



UNE MARQUE DE GENERAL MOTORS, PREMIER CONSTRUCTEUR MONDIAL

Vos distributeurs OPEL: La Chaux-de-Fonds: Garage et Carrosserie du Collège, Maurice Bonny SA; Couvet: Autoservices Currit; Le Locle: Garage du Rallye SA; Saint-Imier et Villeret: Garage Gerster; et les distributeurs locaux à: Le Noirmont: Garage Walter Salzmann; La Sagne: Pierre Benoit Automobiles; Sonceboz: Garage P. Hürzeler; Les Verrières: Garage - Carrosserie FRANCO-SUISSE, J. Nowacki.

000595

Usego

votre agréable voisin

Offre de produits frais valable jusqu'au 20.5.89

Bananes kg 2.20

Asperges

de France tendres, de 1^{ère} qualité min. Ø 22mm

kg 7.50

Beaujolois 1987 Appellation contrôlée

Sélection Bergeron 70 cl 4.60

Merlot del Piave D.O.C. 1 litre 2.75 (+ dépôt)

Selezione Brovia

Whiskas Morceaux gibier Bouchettes poulet Lapin

(100 g -35) 400 g 1.40

Concentré Softlan Revitalisant textile 1 litre 4.20

Papier de toilette Hakle rose, 3 couches 6x150 feuilles 3.50

Coupe Viennoise Yoplait chocolat • caramel • tropical 3x125 g 2.20

Fromage d'Appenzel surchoix 100 g 1.65

Charcuterie assortie 100 g 1.45

Schüblig campagnard «Üetliberg» 1 paire 220 g 3.20

● Sinalco ● Sinalco light 1 litre (+ dépôt) 1.10

Actions Usego du 18.5. au 23.5.89

Pâtes aux œufs

La Chinoise

● Nouilles

● Spaghetti

● Cornettes fines 500 g 1.80

Potages Knorr sachet - .95

Eponges de nettoyage Scotch Brite 3x2 pièces 4.90

Dash 3 Lessive complète 5 kg 15.50

Spray déo Rexona Liberty • Élégance • For men • Sport 90 g (100 g 4.17) 3.75

Sécurité 89

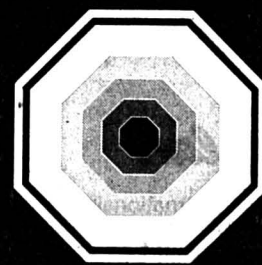

7^{ème} Foire int. de la sécurité, du 23 au 26 mai 1989, halls 1-3 de la Züspa, Zurich. Ouvert tous les jours de 9.00 à 18.00 heures.

Organisation: Arbeitsgemeinschaft für Fachmessen AG, Hofackerstr. 36, 8032 Zurich, tél.: 01/53 41 18

MACHINES-OUTILS

- FRAISEUSES** 4 ACIERA F 4, table 450/150
1 SIXI 103, table 600/200
- PLANEUSES** JONES SHIPMANN, table 450/150
SKODA, table 600/200
LIP, table 200/100
- TOURS** 6 TOURS SCHAUBLIN 102 sur socle et d'établi
2 TOURS SCHAUBLIN 70 d'établi
1 TOUR SCHAUBLIN HP 102 (hydropneumatique)
- PRESSES À INJECTER** 2 NETSTAL 70 t. type HV 30 - 1000
1 SOMMER 150 t.
1 BOY 15
- LAMINOIRS** SCHMITZ, Ø 200, largeur 300 mm, mot 20 ps
TIÈCHE, Ø 100, largeur 100 mm
TIÈCHE à coches
- COMPRESSEURS** 4 HYDROVANNES 10 - 15 - 20 ps
2 SERVA-TECHNIQUE 15 ps
1 ATLAS COPCO 25 ps
1 MAUGIÈRE 3 ps
- PRESSES HYDRAULIQUES** SKAG 300 t., table 600x800
SKAG 50 t. 4 coil
SKAG 50 t. 2 coil
SULZER 100 t., table 1350x900
- PRESSES EXCENTRIQUES** ESSA 160 t.
ESSA 60 t.
SCHULER 250 t. (genouillère)
ESSA 1.5 t.
SCHULER 20 t. table réglable
- MACHINES À ÉROSION** CHARMILLE D 10
CHARMILLE D 1 S
- DIVERS** Scieuse alternative 200 mm Fr. 650.-
4 installations de dépoussiérage pour polissage complètes avec sacs, turbines et tuyauterie
Cisaille à tôle 2000x6 mm (neuve)
2 perceuses ACIERA 6 mm
2 taraudeuses 6 mm
2 bloqueuses TECHNICA
Chariot élévateur ESSLINGEN 5 t.
6 palans électriques avec chariot 5 t.
1 palan électrique avec chariot 6 t.
500 COFFRES-FORTS neufs et occasions toutes catégories tous incrochetables et incombustibles, du stock BAUER type PE assurance Fr. 500 000.-
40 DATA SAFE pour bobines d'ordinateur

Demandez une offre ou rendez-nous visite.

FERNER-MACHINES

2322 Le Crêt-du-Loche
☎ 039/26 76 66, Fax 28 58 55

012116

Coup de pouce aux créateurs

Trois ans d'efforts au CNECE

Longtemps redoutés, les entrepreneurs sont devenus les sauveteurs de notre économie. Enfin appréciés, ils se multiplient. Ce qui ne veut pas dire que la route qu'ils empruntent est bien éclairée! Pour faciliter leur tâche, le Club neuchâtelois des créateurs d'entreprises se décarcasse.

L'impulsion du lancement du Club neuchâtelois des créateurs d'entreprises est venue de RET SA. Prenant exemple sur ce qui se faisait en France depuis des années, RET SA a lancé le Club en 1986.

Après trois ans d'existence, 37 membres regroupant 427 employés composent le CNECE. Et toutes les entreprises n'ont pas plus de dix ans d'âge.

MOINS FACILE

Président actuel du Club, M. Claude Monbaron regrette que la législation suisse n'autorise pas les mêmes facilités qu'en France. «Dans les périodes de démarrage, les sociétés françaises sont avantagées. Par exemple, les postes leur font des rabais sur des publipostages. Et les exemples sont nombreux. Notre objectif est donc d'aider les nouveaux créateurs en leur proposant des services et des contacts.»

En devenant membre du CNECE, l'entrepreneur aura droit à une séance auprès d'un conseiller juridique, il pourra en outre participer aux tables rondes, aux visites d'entreprises et au journal du Club.

CONTACTS FRUCTUEUX

«Il faut avouer que nous avons parfois des difficultés à trouver des points communs entre les membres. Mais en nous rendant visite mutuellement, on se rend compte que le dialogue

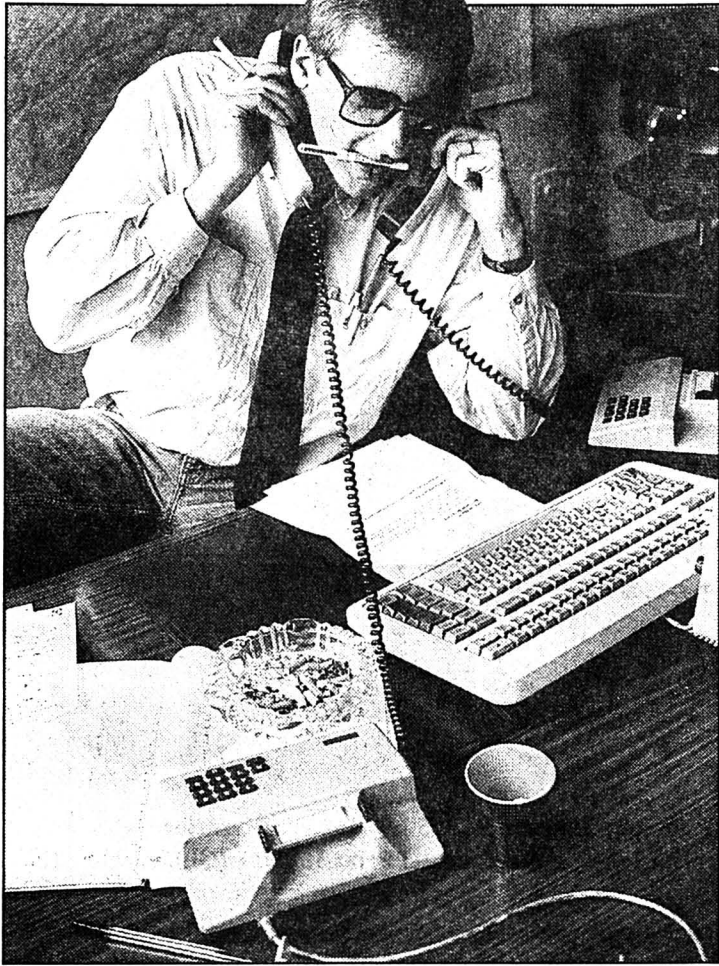

Le temps des nouveaux entrepreneurs est compté. Le CNECE veut les aider à s'intégrer dans le monde économique.

est enrichissant et les contacts fructueux.»

Encore peu connu, le Club mise sur l'ouverture. Dernièrement, il a organisé un après-midi «synergie-contacts», avec les clubs de Montbéliard, Clermont-Ferrand et du Haut-Rhin. «Nous avons découvert EM-Marin, poursuit M. Monbaron. Puis, nous avons dialogué avec les membres des différents clubs. Cette première expérience s'est révélée très positive. Bien qu'on en soit qu'au stade des éventualités, il

y a fort à parier que cette après-midi «synergie-contacts» aura des retombées commerciales!»

AUX JOURNÉES DE L'INNOVATION

Poursuivant son action d'ouverture, le CNECE sera présent aux prochaines journées de l'innovation. «Nous disposerons d'un stand où nos membres se relayeront. Les 37 entreprises y seront présentées par un vidéo-show.»

J.Ho.

Protection de l'environnement

Le président de Roche critique l'application des lois

Le président du conseil d'administration de Hoffmann-La Roche, Fritz Gerber, a critiqué hier l'application des lois sur la protection de l'environnement. Il faut surtout agir rapidement en matière d'élimination des déchets spéciaux, a estimé le président. Hoffmann-La Roche, numéro trois de la chimie suisse, s'attend à une progression de son chiffre d'affaires et de son bénéfice cette année.

On accorde trop peu d'attention à l'application des nombreuses lois destinées à protéger l'environnement, a estimé Fritz Gerber. Le groupe Roche soutient les efforts pour réduire les déchets spéciaux et pour empêcher leur exportation vers le tiers monde.

Le chiffre d'affaires de Roche a fortement augmenté au cours des quatre premiers mois de 1989 par rapport à la même période de l'année dernière. Les ventes ont progressé de 21% pour atteindre 3,185 milliards de francs.

Le 31 mai prochain, le conseil d'administration proposera aux actionnaires le versement d'un dividende de 800 francs par action et bon de jouissance, soit une augmentation de 140 francs par rapport à l'année précédente.

Il est par ailleurs prévu de transformer Hoffmann-La Roche en holding et de lui donner une structure de capital moderne par la création de nouveaux titres. Cette dernière nouveauté ne sera toutefois pas réalisée au cours des prochaines années, selon Fritz Gerber. (ap)

Déficit commercial USA: baisse de 10% en mars

Le déficit commercial américain a diminué de 10% en mars pour tomber à 8,8 milliards de dollars contre 9,8 milliards en février (chiffre révisé), a annoncé hier le département du Commerce.

Le département du Commerce a révisé en nette baisse sa précédente estimation du déficit pour février qui était de 10,5 milliards de dollars.

En mars, les exportations ont augmenté de 7,4% à 30,8 milliards de dollars contre 28,7 milliards en février. Les importations ont progressé de 3% à

39,6 milliards contre 38,5 milliards précédemment.

Le déficit annoncé pour mars est largement inférieur aux prévisions des analystes qui tablaient généralement sur un chiffre compris entre 10 et 10,5 milliards. Tous ces chiffres sont exprimés en données corrigées des variations saisonnières.

Pour l'ensemble du premier trimestre 1989, le déficit commercial est tombé à 27,4 milliards de dollars contre 32,7 milliards lors des trois premiers mois de 1988, a ajouté le département du Commerce. (ats)

Dépenses d'armements dans le monde

Tendance à la baisse en 1988, selon un rapport du SIPRI

Les dépenses d'armements dans le monde ont enregistré une baisse en 1988 par rapport à l'année précédente, alors que, paradoxalement, dans un monde où les conflits armés sont passés de 33 à 28, les ventes d'armes continuent de progresser, rapporte le nouvel annuaire publié hier à Stockholm par le SIPRI, l'Institut International de la Recherche pour la Paix.

Financé par le Parlement suédois mais indépendant, cet institut, créé en 1966, utilise dans ses calculs les chiffres disponibles qui proviennent soit des pays et alliances militaires, soit des estimations faites «de sources étrangères».

Dans son prologue à un tableau dressant l'état des lieux, le SIPRI indique que les Etats-Unis ont réduit leur budget mi-

litaire et qu'il y a des indications tendant à prouver que l'URSS a fait de même».

Par ailleurs, les dépenses en armements des pays membres de l'OTAN ont baissé de quelque trois pour cent par rapport à 1987 et le SIPRI observe avec intérêt que la part américaine dans «la défense des pays européens de l'OTAN» est «moindre que la contribution de chacun de ces pays».

Les pays du Pacte de Varsovie ont également réduit leur budget militaire ainsi que la Chine et la plupart des pays du tiers monde, ce que le SIPRI attribue à des problèmes économiques grandissants dans ces régions mais aussi, concernant l'Amérique Latine, à «une vague de démocratisation».

L'annuaire ne cite pas de chiffre global des dépenses d'armement dans le monde mais dresse un tableau pour

les principaux pays, exprimé en dollars US 1986 constant.

Ainsi, en ce qui concerne la contribution des pays de l'OTAN, les Etats-Unis occupent la première place avec 267.765 millions, suivis par la France (29.050), la RFA (28.167) et le Royaume-Uni (26.103).

Concernant les pays du Pacte de Varsovie, les chiffres pour l'URSS et la Tchécoslovaquie ne sont pas communiqués. Parmi les autres pays membres, la première place revient à la RDA (5.571), suivie par la Pologne (1.952) et la Roumanie (1.269).

Au Moyen-Orient, manquent les chiffres pour l'Iran, l'Irak, le Liban et l'Egypte. La première place dans la statistique est donc réservée à l'Arabie Saoudite (15.006), suivie par la Syrie (2.517).

En Asie du Sud, l'Inde occupe la première place (8.830)

et le Pakistan la deuxième (2.539). A la tête du peloton en Extrême-Orient se trouve le Japon (21.554), suivi par Taïwan (6.593) et la Corée du Sud (5.896).

Sur le continent noir, la première position est occupée par l'Afrique du Sud (2.620), la deuxième par l'Algérie (1.090).

En Amérique centrale, seuls Cuba (1.702) et le Mexique (624) figurent dans la statistique. Par ailleurs, l'Argentine (2.398), le Brésil (1.981) et la Colombie (1.447) sont les trois Etats sud-américains dont les dépenses d'armements étaient les plus élevées en 1988, selon le rapport du SIPRI.

Sur le podium des principaux exportateurs d'armes se sont une nouvelle fois maintenus l'URSS (12.768), les

Etats-Unis (9.367) et la France (2.881), suivis par la Chine, le Royaume-Uni et la RFA. Les ventes mondiales totales se sont établies à 33,969 milliards de dollars, selon l'annuaire.

Les principaux acheteurs d'armes sont, selon le classement du SIPRI, l'Inde (3.378), l'Irak (2.339), la Corée du Nord (2.169), l'Arabie Saoudite (2.066) et le Japon (1.671).

Vingt-huit conflits armés se poursuivaient à travers le monde fin 1988, alors qu'en début de la même année ils étaient au nombre de 33 (160 depuis 1945), répondant aux critères établis par le SIPRI: combats prolongés entre forces militaires de un ou plusieurs gouvernements, ou entre forces gouvernementales et mouvements d'opposition, et ayant fait au moins mille morts depuis le début des hostilités. (ats, afp, reuter)

Très faible Bourse de Genève

Avant même le début de la séance, le sort de la bourse suisse était scellé à cause du regain de tension sur les taux, conséquence de l'avancée du dollar. Le swissindex, qui perd 0,8% en cours de route, reste tout juste au-dessus de la barre des 1000.

Les investisseurs attendent toujours un éventuel relèvement des taux directeurs en Europe. Un peu partout on entend le même conseil: «Limiter vos ordres d'achat et de vente».

Pourtant, certaines grandes valeurs, Ciba (3515 -5), Nestlé (7320 -5), le bon Sandoz (1965 -25), ont rapidement corrigé des baisses excessives enregistrées sur les premiers cours. Sur le coup de midi, seules quelques hausses étaient enregistrées: Cementia (6200 +100), Motor Columbus (1380 +20), les bons Bernoise (630 +10) et Moevenpick (425 +5).

La baisse de BBC (3375 -50) correspond au montant du coupon qui se détache aujourd'hui. Le Baby Roche (15900 -75) est rentré dans le rang, en annonçant une hausse de 18% des ventes au premier trimestre. Swissair (990 -10) résiste relativement bien, grâce aux bons résultats de taux d'occupation des sièges et de trafic des passagers en mars.

Pour les banques et les assurances, ça ne se passe pas bien, les assurances ayant des amortissements à faire sur leurs positions obligataires qui subissent de plein fouet la hausse des taux.

Pour le reste, dans les grandes valeurs, les cours de Fischer (1460 -30), Alusuisse (1030 -18), Adia (7990 -60), Ascom (4300 -50), Electrowatt (2800 -35), Forbo (2625 -50), Holderbank (5240 -70), Jacobs Suchard (6860 -70) et du bon SUGS (5175 -115) ne méritent pas une telle sanction. C'est d'autant plus étrange que les bourses allemande et anglaise se tiennent bien.

Les baisses de Bossard (2575 -125), des bons Daetwyler (415 -20), Buehrle (355 -17), Electrowatt (220 -10), Baer (365 -15), des nominatives Ascom n100 (1050 -50) et Industrie (1030 -40) frappent une nouvelle fois des titres peu traités.

SPI à 13 h 00: 1002.8 - 9.4 (ats, sbs)

Dollar: 3 ct de plus à Zurich

La publication, mercredi, d'un déficit commercial américain relativement faible a propulsé le dollar à un cours 1,7650 fr. (1,7320 fr. la veille) qui était le sien pour la dernière fois en été 1986. Depuis vendredi dernier, la devise a donc gagné six centimes, ont indiqué les cambistes.

Le déficit de la balance commerciale américaine s'est chiffré à 8,9 mrd de dollars au mois de mars contre 9,8 mrd le mois précédent. Les cambistes estiment en conséquence possible une hausse des taux directeurs européens. Un premier signe est attendu jeudi avec la réunion du conseil de la banque centrale allemande.

Les principales autres monnaies n'ont guère varié. Le DM, le franc français et la lire demeurent inchangés à respectivement 0,8950 fr., 0,2645 fr. et 0,1230 fr. les cent liras. La livre valait 2,8485 (2,8495) fr. et le yen 1,2660 (1,2645) fr. les cent yen.

L'once d'or coûtait 372 (374,50) dollars et le lingot 21 025 (20 875) fr. L'once d'argent se négociait à 5,48 (5,53) dollars et le kilo à 310,50 (309) fr. (ats)

PUBLICITÉ

Les lave-vaisselle aussi économiques que silencieux



Lavent en douceur tout en respectant l'environnement. Assurent le programme normal en 65 minutes. Consommation seulement 1,3 kWh et 26 litres d'eau. Fonctionnent en silence. Les lave-vaisselle SWISSLINE au système de condensation intégré.

Electrolux
la qualité dont on parle
Electrolux SA, Badenerstrasse 587, 8048 Zurich

L'ÉCONOMIE EN BREF

MBA. - Créé en 1979 à l'Ecole des hautes études commerciales de l'Université de Lausanne, le seul programme MBA européen de langue française, fête cette semaine son 10e anniversaire. Plus de 200 diplômés en gestion de l'entreprise sont devenus ses ambassadeurs dans le milieu économique international.

BAUX. - Le Tribunal des baux vaudois a conclu récemment à la nullité des congés signifiés par une société immobilière à quinze locataires de Renens.

BRETTON WOODS. - Après avoir consacré une longue discussion au problème de l'endettement international, le Conseil fédéral a réaffirmé sa position de principe favorable à une adhésion aux institutions de Bretton Woods (Fonds monétaire international et Banque mondiale).

PAN AM. - La Pan Am a perdu plus de 60 millions de dollars à cause de l'attentat à la bombe de décembre dernier (270 morts) à bord d'un de ses appareils qui survolait l'Ecosse.

AÉROSPATIALE. - Le constructeur aéronautique Aérospatiale veut entamer le monopole américain sur l'équipement des forces armées japonaises en demandant l'organisation d'une compétition ouverte pour le remplacement des hélicoptères tactiques de l'armée de terre.

BATTERIES. - Une société pour le recyclage industriel des batteries a été constituée à Zurich. Sous le nom de Batec AG, la nouvelle société réunit des participations publiques et privées.

TVA. - La Commission européenne a nettement assoupli son projet de rapprochement des taux de TVA et d'accises (taxes sur le tabac, l'alcool et le carburant) dans la CEE, afin de débloquent la négociation sur ce dossier essentiel pour la réalisation du «marché unique» de 1993.

SWISSAIR. - L'offre de Swissair au mois de mars s'est accrue de 4 pour cent par rapport à mars 1988 alors que sur la même base comparative la demande progressait de 8 pour cent.



Easy Rider

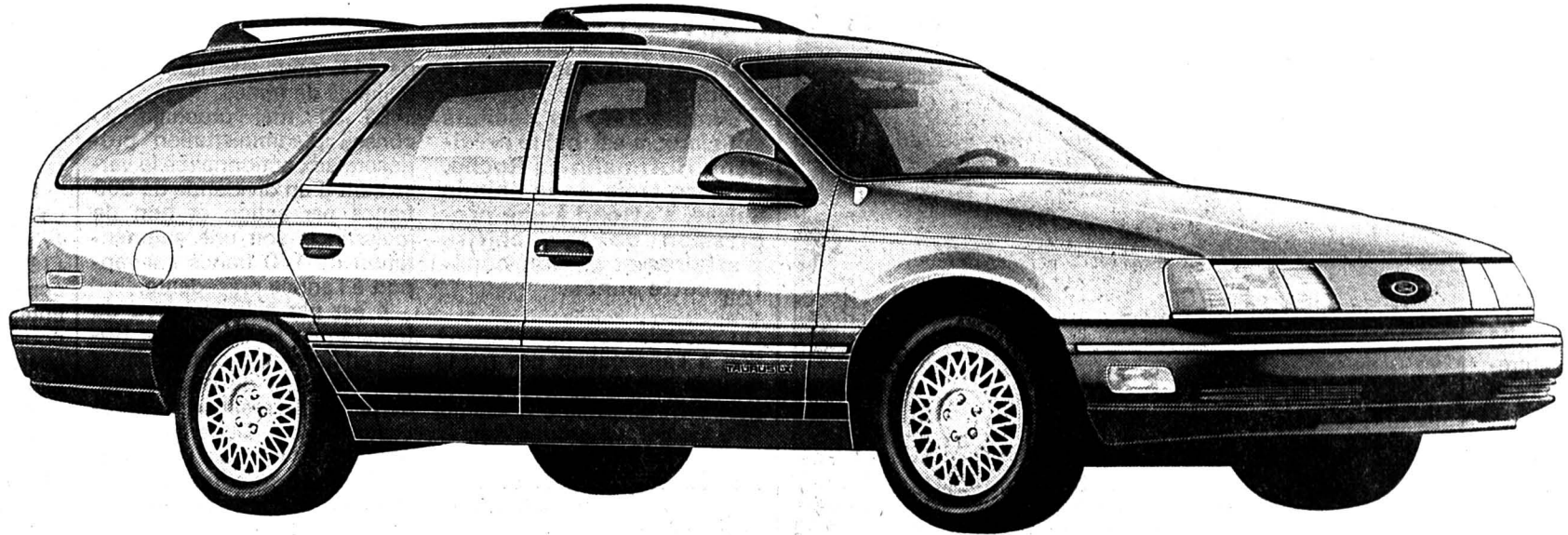

Ford Taurus Wagon. 7 places. Moteur: 3.0i V6 (boîte automatique). Puissance: 105 kW/142 ch. De série: Climatisation, direction assistée, verrouillage central, lève-glaces électriques, radio-cassette. Prix: 36 900.- (GL), 42 900.- (LX).



Ford Aerostar. 7 places. Moteur: 3.0i V6 (boîte automatique). Puissance: 108 kW/147 ch. De série: climatisation, tempomat, verrouillage central, radio-cassette. Prix: 38 300.-.

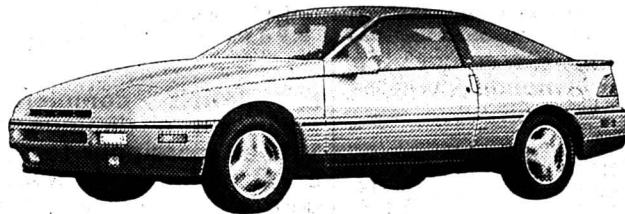

Ford Probe GT. Moteur: Turbo 2.2 multi-soupapes. Puissance: 107 kW/145 ch. De série: ABS, tempomat, climatisation électronique, verrouillage central, toit vitré, lève-glaces électriques. Prix: 39 200.-.



Ford Bronco 4x4. Moteur: 2.9i V6 (boîte automatique). Puissance: 105 kW/142 ch. De série: ABS, climatisation, lève-glaces électriques, radio-cassette, jantes alu, traction intégrale enclenchable électriquement. Prix: 39 900.-.

Marr, Ogilvy & Mather



GARAGE DES 3 ROIS SA La Chaux-de-Fonds: boulevard des Eplatures 8, ☎ 039/26 81 81 Neuchâtel: Pierre-à-Mazel 11, ☎ 038/25 83 01 Le Locle: rue de France 51, ☎ 039/31 24 31
 Les Geneveys-sur-Coffrane: Garage Nappes Frères, ☎ 038/57 18 18 — Le Noirmont: Garage Rio, A. Mercier & J. Sester, ☎ 039/53 13 01 — Saint-Imier: Garage Mérijia, J. Dellenbach — J.-J. Furrer, ☎ 039/41 16 13

BOURSE

DOW JONES ↑	17.05.89 18.05.89	2453.63 2462.43	ZURICH ↓	12.05.89 17.05.89	1012.20 1004.—	\$ US ↑	Achat Vente	1,73 1,76
--------------------	----------------------	--------------------	-----------------	----------------------	-------------------	----------------	----------------	--------------

MÉTAUX PRÉCIEUX

Or	Achat	Vente
\$ Once	372.50	375.50
Lingot	20.800.—	21.050.—
Vreneli	119.25	129.25
Napoléon	118.—	126.—
Souver. \$ new	87.25	89.25
Souver. \$ old	—	—

Argent

\$ Once	5.51	5.53
Lingot/kg	297.—	312.—

Platine

Kilo Fr	29.050.—	29.350.—
---------	----------	----------

HORS BOURSE

Roche b/jce	160250.—	159000.—
Roche 1/10	15950.—	15875.—
Kuoni	29000.—	—

ACTIONS SUISSES

C. F. N. n.	1400.—	1400.—
B. Centr. Coop.	850.—	845.—
Crossair p.	1410.—	1400.—
Swissair p.	990.—	990.—
Swissair n.	890.—	875.—
Bank Leu p.	2800.—	2725.—
UBS p.	3090.—	3070.—
UBS n.	655.—	645.—
UBS b.p.	111.—	110.50
SBS p.	300.—	295.—
SBS n.	273.—	271.—
SBS b.p.	270.—	266.—
C.S. n.	2515.—	2480.—
C.S. p.	531.—	529.—
BPS	1710.—	1690.—
BPS b.p.	163.—	159.—
Adia Int. p.	8050.—	7970.—
Elektrowatt	2835.—	2800.—
Forbo p.	2665.—	2610.—
Galenica b.p.	600.—	605.—
Holder p.	5310.—	5270.—
Jac Suchard p.	6930.—	6860.—
Landis B	1210.—	1210.—
Motor Col.	1360.—	1350.—
Moeven p.	5025.—	5075.—
Bührle p.	1140.—	1130.—
Bührle n.	413.—	404.—
Bührle b.p.	372.—	355.—
Schindler p.	5275.—	5200.—
Sibra p.	450.—	450.—
Sibra n.	365.—	360.—
SGS n.	5290.—	5200.—
SMH 20	112.—	115.—
SMH 100	449.—	443.—
La Neuchât.	1525.—	1500.—
Rueckv p.	10250.—	10100.—
Rueckv n.	7700.—	7575.—
W thur p.	4450.—	4370.—
W thur n.	3650.—	3590.—
Zurich p.	4850.—	4790.—
Zurich n.	3960.—	3920.—
BBC I-A-	3425.—	3355.—
Ciba-gy p.	3520.—	3525.—

ACTIONS ÉTRANGÈRES

Abbott Labor	103.—	104.—
Aetna LF cas	91.25	91.75
Aican alu	58.—	58.25
Amx	44.75	44.50
Am Cyanamid	94.50	94.75
ATT	59.50	60.—
Amoco corp	75.25	74.50
ATL Richf	155.—	155.50
Baker Hughes	30.—	30.25
Baxter	35.25	36.—
Boeing	141.—	141.—
Unisys	44.—	43.75
Caterpillar	107.50	108.—
Citicorp	52.—	52.25
Coca Cola	97.75	98.—
Control Data	34.75	35.25
Du Pont	191.50	191.—
Eastm Kodak	73.25	74.25
Exxon	73.75	73.75
Gen. Elec	90.—	89.75
Gen. Motors	70.—	71.—
Gulf West	93.—	91.75
Halliburton	51.—	51.50
Homestake	22.50	22.25
Honeywell	136.—	136.—
Inco ltd	55.25	54.75
IBM	194.50	193.—
Liton	138.50	138.—
MMM	128.—	127.50
Mobil corp	86.25	87.50
NCR	102.50	100.—
Pepsico Inc	90.75	90.25
Pfizer	109.50	110.50
Phil Morris	231.—	231.—
Philips pet	39.50	39.75
Proct Gamb	171.—	171.50

NEW YORK

Aetna LF & CAS	53.—	53%
Alcan	131.—	129.—
Rockwell	38.—	38.25
Schlumberger	68.—	68.25
Sears Roeb	79.—	79.50
Smithkline	105.—	105.—
Squibb corp	140.50	142.—
Sun co inc	68.25	69.50
Texaco	93.25	93.25
Warner Lamb.	156.50	158.50
Woolworth	91.50	90.75
Xerox	116.50	115.50
Zenith	33.50	34.25
Anglo am	32.75	33.50
Amgold	114.—	115.—
De Beers p.	24.75	25.—
Cons. Goldf I	36.—	35.—
Leuon NV	78.75	78.50
Akzo	116.50	116.—
Algem Bank ABN	32.50	32.25
Amro Bank	59.50	60.50
Philips	28.50	28.75
Robeco	83.50	83.50
Rohinson	82.50	83.—
Royal Dutch	107.50	107.50
Unilever NV	107.50	107.50
Basf AG	267.50	268.—
Bayer AG	266.50	264.50
BMW	433.—	444.—
Commerzbank	217.—	215.—
Daimler Benz	577.—	580.—
Degussa	409.—	404.—
Deutsche Bank	467.—	467.—
Dresdner BK	279.—	281.—
Hoechst	269.—	268.50
Mannesmann	203.—	205.—
Bayler	447.—	448.—
Schering	570.—	569.—
Siemens	460.—	462.—
Thyssen AG	214.—	218.50
VW	305.—	305.—
Fujitsu ltd	19.—	19.—
Honda Motor	25.—	24.50
Nec corp	23.—	23.50
Sanyo electr.	12.—	12.25
Sharp corp	17.50	17.—
Sony	91.75	91.50
Norsk Hyd n.	42.—	42.—
Aquitaine	131.—	129.—

TOKYO

Ajinomoto	2750.—	2780.—
Canon	1660.—	1710.—
Daiwa House	2100.—	2110.—
Eisai	1930.—	1980.—
Fuji Bank	3400.—	3430.—
Fuji photo	3500.—	3580.—
Fujisawa pha	1700.—	1730.—
Fujitsu	1460.—	1520.—
Hitachi	1620.—	1650.—
Honda Motor	1960.—	1960.—
Kanegafuji	1040.—	1060.—
Kansai el PW	4940.—	4900.—
Komatsu	1340.—	1360.—
Makita elect.	1700.—	1740.—
Marui	2790.—	2770.—
Matsush el I	2410.—	2460.—
Matsush el W	1990.—	2020.—
Mitsub. ch. Ma	1220.—	1130.—
Mitsub. el	1130.—	1150.—
Mitsub. Heavy	1100.—	1130.—
Mitsui co	1160.—	1150.—
Nippon Oil	1630.—	1620.—
Nissan Motor	1540.—	1560.—
Nomura sec.	3320.—	3380.—
Ohmyra opt	1280.—	1290.—
Ricoh	1310.—	1310.—
Sanyo	2450.—	2500.—
Sanyo elect.	932.—	948.—
Shiseido	1690.—	1710.—
Sony	6950.—	7230.—
Takeda chem.	2360.—	2420.—
Tokyo Marine	2050.—	2060.—
Toshiba	1300.—	1360.—
Toyota Motor	2620.—	2640.—
Yamanouchi	3390.—	3510.—

BILLETTS (CHANGE)

Cours de la veille	Achat	Vente
1 \$ US	1.71	1.79
1 \$ canadien	1.41	1.51
1 £ sterling	2.73	2.98
100 FF	25.50	27.50
100 liras	-1155	-1305
100 DM	88.50	90.50
100 fl. holland.	78.50	80.50
100 fr. belges	4.10	4.40
100 pesetas	1.38	1.53
100 schilling aut.	12.60	12.90
100 escudos	1.—	1.20

DEVICES

1 \$ US	1.73	1.76
1 \$ canadien	1.4525	1.4825
1 £ sterling	2.8275	2.8775
100 FF	26.15	26.85
100 liras	0.122	0.1245
100 DM	89.20	90.—
100 yens	1.261	1.273
100 fl. holland.	79.10	79.90
100 fr belges	4.235	4.335
100 pesetas	1.42	1.46
100 schilling aut.	12.68	12.80
100 escudos	1.065	1.105

Mai 1989: 220
 A = cours du 17.05.89
 B = cours du 18.05.89
 Les cours de clôture des bourses suisses sont communiqués par le groupement local des banques



Ouvert 7 jours sur 7

- Restaurant, terrasse
- Dortoirs
- Location vélos montagne
- Tennis, Squash

Louis-Chevrolet 50
2300 La Chaux-de-Fonds
039/26 51 52

Extrait de notre carte

- Tagliatelle au saumon à la crème et basilic Fr. 18.50
- Fricassée de turbot et crevettes géantes Fr. 27.50
- Côte de poulain aux deux poivres et aux herbes Fr. 28.50
- Filet de poulain aux morilles Fr. 32.50
- Pavé de bœuf au poivre vert ou aux morilles Fr. 23.50
- Magret de canard au miel et coulis de figues Fr. 29.50

Et toujours nos menus d'affaires.

Réouverture

Après deux mois de transformations, nous vous annonçons la réouverture de notre nouvelle cuisine et notre nouvelle salle à manger.

Pour la réouverture nous vous offrons, le vendredi 19 mai de 16 h 30 à 19 heures

la bière à gogo

NOUVEAU

Salle pour banquets, mariages et sociétés et petite salle pour réunions et comités.

51

BOSQUET Maçonnerie - Béton armé Pont 38 - ☎ 039/27 11 22 La Chaux-de-Fonds	Agencement Cuisines Professionnelles AMSTUTZ FREDY Philippe-Henry-Mathey 15 2300 La Chaux-de-Fonds ☎ 039/28 77 74	Mario Martinelli Plâtrerie - peinture Bureau: 13, rue du Doubs 2300 La Chaux-de-Fonds ☎ 039/28 25 48	Terraroli CYCLES Vélos de course et de montagne ☎ 039/23 11 19 à partir de Fr. 1180.- Rue du Parc 11 2300 La Chaux-de-Fonds	MASTONI BOUCHERIE CHEVALINE J.-L. Masoni Maître fédérale Vente en gros-détail ☎ 039/28 28 15 Rue du Stand 8 2300 La Chaux-de-Fonds
G. Montandon Boucherie-charcuterie Pl. du Marché 6, La Chaux-de-Fonds ☎ 039/28 34 87 Pour vos broches: Gigot - Roulé de veau - Rôti provençal Spécialités: Terrines maison. Service-traiteur	P.-A. Nicolet SA Vins et liqueurs Charrière 82 2300 La Chaux-de-Fonds ☎ 039/28 46 71	AU COQ D'OR Cassétilles von Kästel Service traiteur Placé du Marché 8, ☎ 039/28 43 43 Av. Ld-Robert 66, ☎ 039/23 20 33 Saint-Imier, ☎ 039/41 44 86	CAFÉS AU MOKA Jean-Claude FACCHINETTI NEUCHÂTEL 40 ans Torréfaction artisanale et journalière Détail: Concert 4 / ☎ 038 25 54 24 Gros: Prébarreau 8 / ☎ 038 25 53 43	BOULANGERIE PATISSERIE J. FUCHS Notre spécialité: la qualité La Chaux-de-Fonds Numa-Droz 157, ☎ 039/23 74 19
EH Bernard Schneider Pierre-Alain Widmer Electricité des Hêtres sa Electricité courant fort Téléphone Paratonnerre ☎ 039/28 37 55	Société coopérative de menuiserie MSC Menuiseries intérieures et extérieures Fenêtres bois - bois/métal Vitreries - Agencements Fritz-Courvoisier 51 - ☎ 039/28 32 22	Notre Banque: L'UBS bien sûr Union de Banques Suisses La Chaux-de-Fonds - Le Locle Les Ponts-de-Martel	AUDEMARS enseignes - sérigraphie La Chaux-de-Fonds tél. 23 59 18	Mobilière Suisse Société d'assurances ...l'assurance d'être bien assuré Marc Monnat Agent général Serre 65 - 2300 La Chaux-de-Fonds ☎ 039/23 15 35

LE RECYCLAGE NOUVELLE VERSION: CHEZ RADIO TV STEINER, L'ÉCHANGE EST UNE BONNE AFFAIRE.



Minolta 7000 i avec zoom 35-105 mm

Vous pouvez économiser jusqu'à Fr. 500.-!!!

Le reflex le plus moderne de l'année 1989. Avec commande intelligente par microprocesseur (avec cartes paramètres préprogrammées / microprocesseurs). Mise au point (AF), réglage de l'exposition (AE) et fonctions de film automatiques.

En échangeant votre ancien appareil, vous ne payez peut-être que

Fr. 940.-

au lieu de Fr.1440.-.

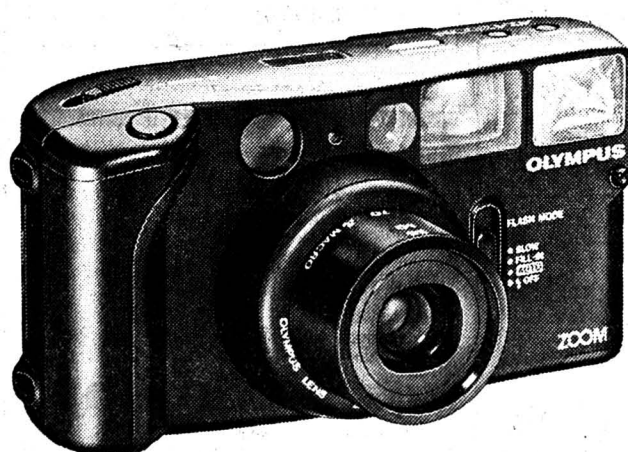

Olympus AZ-1 avec étui!

Vous pouvez économiser jusqu'à Fr. 100.-!!!

Compact-autofocus avec zoom à moteur 35-70 mm. Flash-zoom avec enclenchement autom. pour éclairage insuffisant. Réglage macro pour prises de vue à partir de 60 cm. Correction du contre-jour. Mise en place, avancement et rebobinage autom. du film.

En échangeant votre ancien appareil, vous ne payez peut-être que

Fr. 398.-

au lieu de Fr. 498.-.



Oui, le recyclage peut devenir une bonne affaire. Nous vous proposons en effet **une offre d'échange** exceptionnelle et sans limite. Si vous nous amenez votre ancien appareil photo - quel que soit son âge, son type ou sa valeur - vous bénéficierez **d'un rabais de Fr. 100.-** sur l'achat d'un Olympus AZ-1. En échangeant votre ancien appareil contre un Minolta 7000 i, vous profiterez même d'une **remise de Fr. 500.-**. N'est-ce pas une bonne affaire?

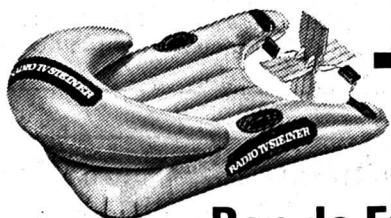

Bon de Fr. 10.-

Amenez ce bon dans le prochain magasin Radio TV Steiner et le pédao représenté ici sera à vous pour Fr. 29.90! au lieu de Fr. 39.90.

La Chaux-de-Fonds (Av. Léopold Robert 53), Neuchâtel (Rue du Seyon/Moulin), Radio TV Steiner: plus de 70 magasins dans toute la Suisse et 2 Computer Centers. Les bons numéros pour service et conseils: 038-25 02 41 (service), 039-31 31 16 (conseils).

Multipack Kodak Gold

5 films Kodak Gold GA 135 de 36 poses (100 ISO)

seulement

Fr. 19.90

011023

RADIO TV STEINER

Les prix les meilleurs

Validité illimitée

BIJOUTERIE - HORLOGERIE



Le Diamant
Avenue Léopold-Robert 41
La Chaux-de-Fonds

LONGINES RADO ZENITH
swatch

demandes d'emploi

Jeune homme, permis C, cherche travail comme **livreur ou chauffeur**

S'adresser: Mme Ferreira, Sophie-Mairet 9, 2300 La Chaux-de-Fonds, ☎ 039/28 81 59, de 11 h 30 à 13 heures et dès 17 h 30. 461069

L'annonce, reflet vivant du marché

mini-annonces

demandes d'emploi

DESSINATEUR EN BÂTIMENTS cherche travaux de dessins à exécuter le soir. Ecrire sous chiffres 28-461048 à Publicitas, place du Marché, 2302 La Chaux-de-Fonds.

JEUNE DAME cherche garde d'enfants. ☎ 039/31 54 26 461076

JEUNE PHOTOGRAPHE cherche emploi pour date à convenir. Domaine publicité, industrie, reportage ou vente. Ecrire sous chiffres 28-461075 à Publicitas, place du Marché, 2302 La Chaux-de-Fonds.

JEUNE DIPLÔMÉ - Technicien supérieur en Contrôle et Régulation - Frontalière, cherche poste du 19.06 au 30.07 1989. ☎ 0033 81 44 00 24. France. 461070

SECRÉTAIRE EXPÉRIMENTÉE travaillant de manière indépendante désire remettre en pratique ses connaissances d'anglais en exécutant pour vous des traductions de textes à domicile. Les travaux seront effectués sur ordinateur. Faire offre sous chiffres 28-461068 à Publicitas, place du Marché, 2302 La Chaux-de-Fonds.

immobilier

A louer au Locle pour fin mai, **APPARTEMENT 2 1/2 PIÈCES**, centre ville, confort, ascenseur. ☎ 039/28 60 51 461040

A louer dans ferme au Val-de-Travers **APPARTEMENT MEUBLÉ**. ☎ 038/63 16 62 465034

Cherche **APPARTEMENT À LA CAMPAGNE** ou petite ferme même sans confort (pourrais éventuellement m'occuper des bêtes). ☎ 039/31 60 79 470291

à vendre

DIVERS MEUBLES, tables, chaises, tableaux. ☎ 039/28 68 59 461082

TABLE RONDE diamètre 110 en pin, à rallonge. Valeur neuve 490.-. Cédée Fr. 250.-. ☎ 039/26 94 41 461078

8 CHAISES LOUIS XIII cuir, anciennes, Fr. 3800.-. ☎ 039/28 43 20 461067

POUSSETTE LANDEAU bleue en très bon état, avec matelas en crin et panier à commissions, Fr. 300.-. ☎ 039/31 71 28 470288

UNE CUISINIÈRE ROCHAT à gaz, 3 feux + four Fr. 150.-. ☎ 039/26 94 74, entre 12 et 13 heures. 470293

marché de l'occasion

TOYOTA COROLLA GT, 85000 km, expertisée, jantes alu, pneus hiver-été neufs, toit ouvrant. Fr. 5500.-. ☎ 039/31 64 56 470289

A vendre **MERCEDES 230**, 6 cylindres, 1973, prix à discuter. ☎ 039/26 62 32 461077

A vendre **RANGE ROVER**, mod. 1985, expertisée, 45000 km, parfait état. Fr. 32000.-. ☎ 039/28 25 51 461074

A vendre **FOURGON FIAT 242**, mod. 1983, 60000 km, non expertisée. Fr. 2500.-. ☎ 039/28 25 51 461073

Tarif 85 cts. le mot (min. Fr. 8.50)
Annonces commerciales exclues

offres d'emploi

Urgent!!!
Etes-vous la **réceptionniste-téléphoniste**

allemand-anglais-français pour occuper un central de 16 lignes? Vous avez une bonne présentation et êtes disponible à la demande. Chantal Hodor attend votre appel avec impatience. 584



Av. Léopold-Robert 65
2301 La Chaux-de-Fonds **039/23 04 04**

JADEC
Pierre Jeanneret
Décolletages
2610 Saint-Imier
☎ 039/41 27 82

NOUS RECHERCHONS:
un employé de fabrication

capable de seconder le responsable de service pour préparer les commandes, mise en stock, etc., avec si possible un permis de conduire. Date d'entrée en fonctions: tout de suite ou à convenir.

un apprenti décolleteur ou mécanicien-décolleteur

Date d'entrée: août 1989. Faire offre écrite ou téléphonique à l'adresse ci-dessus. 50216

Superbe **SEAT IBIZA**
1500, 5p., blanc, 5000 km, 1988, Fr. 10 500.-.
GARAGE DE LA RONDE
☎ 039/28 33 33 768

Superbe **ALFA GTV 6**
gris mét., 65 000 km, 1983, Fr. 10 800.-
GARAGE DE LA RONDE
☎ 039/28 33 33 768

VW POLO COUPÉ
3 p., bleu, 46 000 km, 1985, Fr. 6700.-.
GARAGE DE LA RONDE
☎ 039/28 33 33 768

Etude de Mes Dietlin et Comment, notaires, Porrentruy

Vente aux enchères publiques et volontaires

Le samedi 20 mai 1989, à Porrentruy, place des Bennelats/Tanneurs 10, dès 9 heures, la société en nom collectif «Th. et H. Gebel», chauffage et sanitaire, à Porrentruy, vendra en adjudication publique et volontaire, pour cause de cessation d'activité, le matériel ainsi qu'il suit:

matériel sanitaire et de chauffage, soit: isolations, raccords, tuyauteries, accessoires sanitaires, corps de chauffe, matériel d'utilisation générale pour les installations hydrauliques (environ 200 lots).

Le mercredi 24 mai 1989, à Porrentruy, place des Bennelats/Tanneurs 10, dès 9 heures, l'outillage ainsi qu'il suit: outillage général pour les installations sanitaires et de chauffage (environ 100 lots), le matériel de bureau (informatique, machines à écrire, etc.).

Conditions habituelles.

14092 Par commission: Comment, not.

Vente aux enchères publiques

Mercredi 24 mai 1989, à 13 h 30 au local des ventes, Plateau de la Gare, 2610 Saint-Imier

1 aspirateur Hugin, 1 table de cuisine avec rallonge, 1 banc d'angle dessus tissu, 1 djivan 2 places, 1 meuble TV sur roulettes, tableaux divers dont un signé Myra, 1 vaisselier, 1 table avec rallonge et 6 chaises, 1 paroi murale à éléments, 1 table hexagonale et 6 chaises rembourrées, 1 salon éléments tissu, 1 morbier, diverses TV couleurs, 1 vivier, 1 cric, 1 tronçonneuse Sachs Dolmar, 3 appareils Vidéo Samsung-Hitachi-Akai, 1 machine à laver le linge Rotel, 1 machine à café Jura, 1 chaîne stéréo Marantz, 1 tapis turc et 4 tapis d'Iran, 2 charrues anciennes, 1 râteau ancien, 1 joug ancien, 1 table ronde et 4 chaises de style, 1 radio-stéréo Aiwa, 1 service en cristal taillé, 1 tumbler Rotel, 1 berceau antique, 1 vélo dame Tigris, 3 chaises rembourrées, 1 tourne-disque Tonex, 1 horloge ancienne, 1 commode dessus marbre, 1 miroir (collier de cheval), 1 compresseur, 1 lot d'échelles bois et métal, bidons de peinture, outils divers, 1 lit complet, 1 lit pliable, 1 voiture de tourisme Volvo beige 244 DL (année 1976), 1 fourgon VW vert (année 1978), 1 remorque de chantier Marolf WM, lots importants de vin rouge et blanc de différentes provenances, spiritueux, ainsi que divers petits objets dont le détail est supprimé.

Office des poursuites et faillites
Courtelay
☎ 039/44 11 53

P.S. Les amateurs de marchandises liquides sont priés de se munir des moyens nécessaires pour emporter les lots adjugés. 12131

Boulangerie-Pâtisserie FRÉDY TSCHANNEN
Charrière 57

cherche pour début août:
une vendeuse

le matin de 6 heures à 12 h 30.

Téléphoner dès 17 heures au 039/28 41 82. 012482

Restaurant de La Chaux-de-Fonds cherche tout de suite **sommelière**

Congé dimanche et lundi. Frontalière acceptée. ☎ 039/28 40 70 012545

Nous désirons engager pour un emploi fixe:
une ouvrière

pour poser de la matière lumineuse (tritium) sur cadrans et aiguilles. Formation possible. 584

OK PERSONNEL SERVICE SA Placement fixe et temporaire
Etre OK c'est super!
Av. Léopold-Robert 65 2301 La Chaux-de-Fonds
039/23 04 04

Département des Travaux publics

Suite à la prochaine mise à la retraite du titulaire, le Service cantonal des Ponts et chaussées, à Neuchâtel, cherche un **voyer chef**

pour la division I de l'entretien des routes, districts de Boudry, Neuchâtel et partiellement Val-de-Ruz.

Exigences:
- nationalité suisse;
- expérience dans les études et la direction des travaux routiers;
- capable de travailler de manière indépendante;
- apte à coordonner les activités et diriger les cantonniers placés sous ses ordres;
- disposition pour les contacts avec les privés et les administrations communales.

Obligations et traitement: légal.

Entrée en fonctions: 1er septembre 1989 ou date à convenir.

Les places mises au concours dans l'administration cantonale sont ouvertes indifféremment aux femmes et aux hommes.

Les offres de service manuscrites, accompagnées d'un curriculum vitae, ainsi que des copies de diplômes et de certificats, doivent être adressées au Service du personnel de l'Etat, rue du Musée 1, case postale 563, 2001 Neuchâtel, jusqu'au 24 mai 1989. 000119

Coiffure Antonio Dames
cherche pour le 1er juin **coiffeuse**

Se présenter: Daniel-JeanRichard 22
2300 La Chaux-de-Fonds 121371

Urgent
Nous cherchons:
peintre machines
peintre en bâtiment
pour l'entretien d'une entreprise;
câbleurs
OK PERSONNEL SERVICE
☎ 039/23 05 00 584

URGENT!
Nous cherchons

- MAÇONS avec CFC
- AIDES MAÇONS
- AIDES COUVREURS
- MANŒUVRES DE CHANTIER
- AIDES ÉLECTRICIENS

Expérimentés Sans permis s'abstenir. ☎ 039/23 55 25. 012093

MÉGAMETRO SA
Instruments de mesures

cherche **ouvrières**

pour travaux fins et soignés

Faire offre: **MÉGAMETRO SA**
Gentianes 24
2300 La Chaux-de-Fonds
☎ 039/23 54 65 121352

Soyez OK!

Nous cherchons:
maçons aides maçons
avec expérience.
Suisse ou permis valables. 584

OK PERSONNEL SERVICE SA Placement fixe et temporaire
Etre OK c'est super!
Av. Léopold-Robert 65 2301 La Chaux-de-Fonds
039/23 04 04

Nous engageons pour emplois fixes et temporaires **peintres** et **aides peintres** expérimentés.

OK PERSONNEL SERVICE
☎ 039/23 05 00 584

Amabilité = sécurité



SKS

148



Si vous ne voulez pas vous faire inutilement secouer, même hors des sentiers battus, nous vous conseillons la BX 4WD: la première et seule 4x4 avec suspension hydropneumatique à correction automatique d'assiette et à hauteur variable à votre gré. Venez l'essayer chez nous.



Agence officielle: Garage de la Ronde 039/28 33 33

Agences locales: Saignelégier: Garage Sester 039/51 10 66 Le Locle: Garage Burkhalter 039/31 82 80

4x4 CITROËN
Financement et leasing par Citroën Finance. 788

Voyager c'est... **NATUREL!**
51, avenue Léopold-Robert (entrée Daniel-JeanRichard)
☎ 039/23 94 24
001012



Ville de La Chaux-de-Fonds

VOTATIONS
des 3 et 4 juin 1989

Votation fédérale sur:
l'initiative populaire du 28 février 1985 (pour une protection des exploitations paysannes et contre les fabriques d'animaux. Initiative en faveur des petits paysans);

- Votation cantonale sur:**
- a) le décret du 25 janvier 1989 accordant une subvention de 3 500 000 fr. pour la réalisation d'une Ecole d'infirmières en soins généraux à La Chaux-de-Fonds;
 - b) le décret du 25 janvier 1989 portant ratification de la convention intercantonale pour la formation aux professions de la santé (à l'exclusion des professions médicales);
 - c) le décret du 25 janvier 1989 portant octroi d'un crédit de 8 400 000 fr. pour des travaux d'assainissement dans les bâtiments du Gymnase cantonal de La Chaux-de-Fonds;
 - d) la loi du 20 février 1989 sur le service de l'emploi.

Sont électeurs:

- a) pour la votation fédérale, les Suisses et les Suissesses âgés de 20 ans révolus, domiciliés dans la commune;
- b) pour la votation cantonale, les Suisses et les Suissesses, âgés de 18 ans révolus et domiciliés dans le canton.

Locaux de vote:
CENTRE:
Halle aux Enchères, rue Jaquet-Droz 23
FORGES:
Collège des Forges, avenue des Forges 16
CHARRIÈRE:
Collège de la Charrière, rue de la Charrière 36.

Heures du scrutin:
samedi 3 juin de 9 à 18 heures;
dimanche 4 juin de 9 à 12 heures.

Vote par correspondance:
peuvent voter par correspondance dès le 16 mai 1989 les électeurs absents de la Commune; malades ou handicapés; que des raisons impérieuses empêchent de se rendre aux urnes. La demande doit être faite au bureau de la Police des habitants au moins dix jours avant le scrutin, soit jusqu'au 25 mai 1989.

Votes anticipés:
les électeurs et électrices peuvent voter par anticipation du lundi 29 mai au vendredi 2 juin 1989.

- a) bureau de la Police des habitants, Serre 23, de 8 à 12 heures et de 14 à 18 heures, le vendredi jusqu'à 17 heures.
- b) en dehors de ces heures, au Poste de police, place de l'Hôtel-de-Ville 1.

Se présenter avec la carte civique ou une pièce d'identité valable.

Vote des malades:
les électeurs et les électrices âgés, malades ou handicapés, qui désirent que leur vote soit recueilli à domicile, doivent en faire la demande au bureau de la Police des habitants, ☎ 27 61 11 jusqu'au vendredi 2 juin 1989 à 17 heures et dès l'ouverture du scrutin au bureau électoral.

Halle aux enchères, ☎ 23 62 83
Collège des Forges, ☎ 26 77 57
Collège de la Charrière, ☎ 28 67 80.

012406 Police des habitants



POSTCARD. La photo d'envergure.
10x15 cm (Film 135)-10x13 (Pocket/Disc)-10x10 (Instamatic).
Papier mat ou brillant au choix.

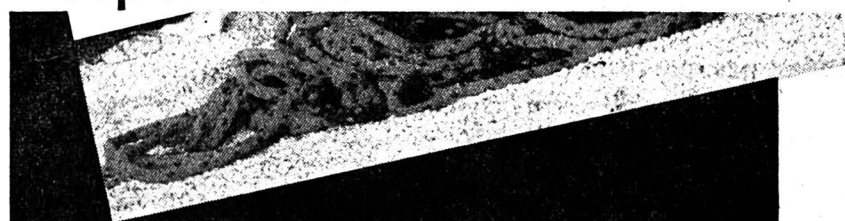

D'après négatifs couleurs premier tirage, seulement

-.40

au lieu de -.70
retirage seulement -.50 au lieu de -.80

Oui, à MIGROS

Société Coopérative MIGROS Neuchâtel / Fribourg

000092

offres d'emploi

ATAG
Fiduciaire Générale SA
Neuchâtel

Responsable de gestion

Etes-vous titulaire d'un diplôme fédéral de comptable, ou sur le point de l'obtenir après réussite de l'examen préliminaire, ou encore d'une licence en sciences économiques avec de très bonnes connaissances en comptabilité?

Connaissez-vous les principaux systèmes informatiques utilisés en comptabilité?

Avez-vous occupé un poste à responsabilité dans le secteur fiduciaire, bancaire ou industriel?

Avez-vous une personnalité portée sur l'esprit d'entreprise, les contacts, les responsabilités?

Avez-vous entre 35 et 45 ans?

Alors vous avez la possibilité de faire une fructueuse carrière au sein d'une société dynamique et en développement continu qui saura vous rémunérer en fonction de votre expérience et de vos performances tout en vous apportant une formation continue ainsi que l'appui qui vous sera nécessaire dans l'exercice de votre fonction.

Si en plus vous savez l'anglais, voire l'allemand, vous bénéficiez d'un atout supplémentaire qui n'est toutefois pas exigé en l'occurrence.

N'hésitez pas à nous faire parvenir votre candidature avec les documents habituels. Une discrétion absolue vous est garantie.

ATAG
Fiduciaire Générale SA

ATAG Fiduciaire Générale SA — Service du personnel
Moulines 51 — 2004 Neuchâtel

000130

offres d'emploi

SCHAUBLIN S.A.

Nous fabriquons des machines-outils de haute précision. Par l'emploi des technologies les plus modernes, nous sommes à même de fournir dans le monde entier des produits d'un niveau de qualité très élevé. Comme

démonstrateur et conseiller technique sur machines CNC

vous aurez un contact étroit avec notre clientèle. Il s'agit d'un travail varié et à responsabilité.

Nous demandons une formation de mécanicien, tourneur ou décolleteur avec si possible quelques années de pratique.

Bonnes connaissances d'allemand, éventuellement d'anglais souhaitées.

Il va sans dire que vous bénéficierez d'une formation complète dans nos usines.

Si ce poste vous intéresse, veuillez nous appeler ou nous écrire.

17145

Fabrique de machines **SCHAUBLIN S.A.**
2735 Bévillard Tél 032 / 92 30 42

L'annonce, reflet vivant du marché



DÉPARTEMENT DES TRAVAUX PUBLICS

Le Service cantonal des Ponts et chaussées, à Neuchâtel, cherche un

ingénieurs ETS

pour son bureau d'étude de bruit et de trafic

Exigences:
- nationalité suisse ou permis C;
- diplôme d'ingénieur ETS ou titre équivalent;
- aptitude à travailler de manière indépendante.

La préférence sera donnée à un candidat ayant des connaissances de base en acoustique et informatique et si possible une expérience dans le domaine de la technique des transports et du génie civil.

Obligations et traitement: légaux.
Entrée en fonctions: immédiate ou à convenir.

Les places mises au concours dans l'administration cantonale sont ouvertes indifféremment aux femmes et aux hommes.

Les offres de service manuscrites, accompagnées d'un curriculum vitae, ainsi que des copies de diplômes et de certificats, doivent être adressées au Service du personnel de l'Etat, rue du Musée 1, case postale 563, 2001 Neuchâtel, jusqu'au 27 mai 1989.

000119

Attelage à six

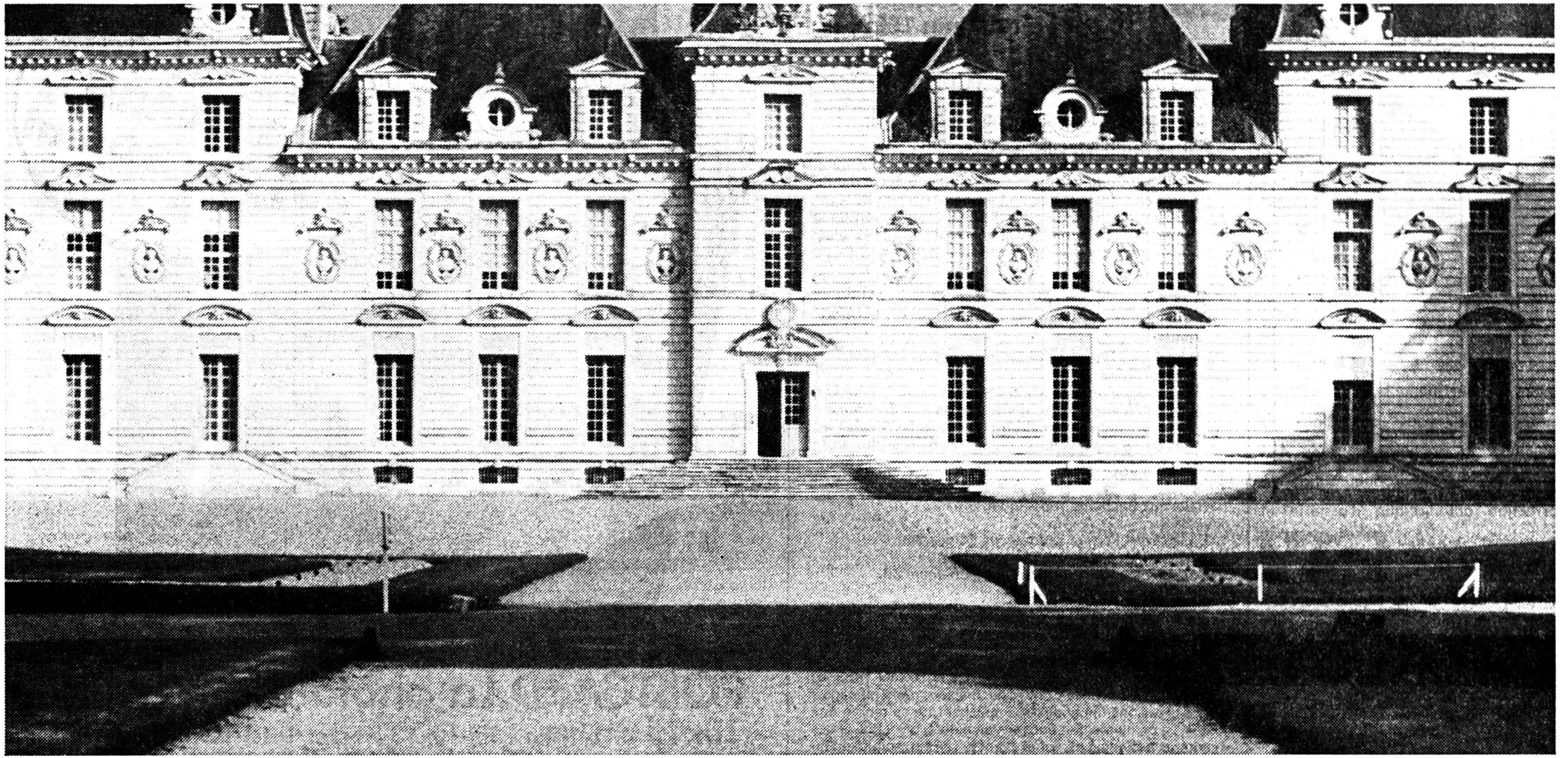

Les six cylindres de la Ford Scorpio 2.4i, ce n'est pas que deux cylindres de plus, mais c'est plus de silence, un glissement feutré et un confort rarement égalé. Les six cylindres de ce moteur à injection d'une grande souplesse délivrent une puissance impressionnante à bas régime déjà. Commandé par ce module EEC-IV éprouvé en compétition, le moteur de la Scorpio 2.4i développe 92 kW/125 ch et dispose en permanence

d'une réserve suffisante, élément précieux en dépassement. La sécurité de la Scorpio 2.4i V6 est garantie par son **ABS de série commandé par ordinateur** empêchant le blocage des roues en freinage d'urgence ou en évitement d'obstacles. **L'équipement complet** n'est pas de reste: direction assistée, verrouillage central, dossiers arrière rabattables séparément, lève-glace électrique à l'avant, radio numérique

et intérieur luxueux et étonnamment spacieux. Un exemple? La distance pour les jambes des passagers arrière est au moins de 98 cm. Ford offre en outre des garanties complètes: un an sur la voiture, six ans contre la perforation par corrosion et garantie longue durée de réparation illimitée. La **Ford Scorpio 2.4i V6 GL** coûte **30 300.-**, la **CL** **27 900.-** et la **Ghia** **34 850.-**. Votre concessionnaire Ford vous fera une

offre de leasing ou de financement intéressante par Ford Credit.



Ford. Le bon choix.



La Ford Scorpio avec nouveau moteur 2.4i V6 et ABS

Le coup de force de Pierre-Alain Perrin

Le Tour du canton de Neuchâtel au Val-de-Travers

Il a réussi. La victoire est venue le récompenser. Qui plus est, il a pris la tête du classement général. Pierre-Alain Perrin s'est payé le luxe de gagner sur tous les tableaux à l'occasion de la 4ème étape du Tour du canton de Neuchâtel. Sur le difficile parcours de 12,4 kilomètres reliant Môtiers aux Verrières, le coureur des Ponts-de-Martel a distancé son principal rival Pascal Gauthier. Chez les dames, Fabiola Rueda-Oppliger s'est imposée pour la 4ème fois sans coup férir.

LES VERRIÈRES Laurent GUYOT

La fièvre du mercredi soir a bien envahi le Val-de-Travers. Pour courir de plaisir, pas moins de 792 coureurs à pied de 7 à... 77 ans se sont donné rendez-vous à Môtiers. Ajoutez-y une caravane imposante d'accompagnants et amis. Les routes du Vallon ont vécu au ralenti l'espace d'une bonne heure.

LA PLUS BELLE ÉTAPE

La plus grande majorité des participants est venue pour courir, pour se lancer un défi, pour garder la santé. Entre Môtiers et Les Verrières, ils ont souffert, râlé, juré mais un peu tard qu'ils ne seraient pas là la semaine prochaine.

De l'avis de toutes et tous, cette quatrième étape s'est révélée la plus belle, la mieux découpée mais aussi la plus dure avec cette montée entamée à Saint-Sulpice avec des pourcentages impressionnants et n'en finissant pas.

Les meilleurs ont profité de

ces 3 kilomètres de déclivité pour creuser l'écart. Avant Fleurier pourtant, le peloton était déjà réduit à 6 unités. A l'amorce de la Route de La Chaine, Daniel Oppliger, Pascal Gauthier, Pierre-Alain Perrin et Claude-Alain Soguel ont même pris le large. Derrière, Albrecht Moser mais surtout Jean Knuchel sont parvenus à remonter progressivement. Le dernier nommé, un habitué des courses de côte, a produit un violent effort le propulsant même en tête. Las, la fin de la montée est venue réduire à néant ses efforts.

Ayant parfaitement calculé son coup, Pierre-Alain Perrin a su accélérer pour s'en aller cueillir un succès largement mérité. Son principal adversaire, Pascal Gauthier ne s'en est jamais remis devant même céder la tête du classement général.

SUSPENSE EN PERSPECTIVE

A l'arrivée, Pierre-Alain Perrin a avoué n'avoir pas connu trop de difficultés.

«Il me fallait absolument faire le trou aujourd'hui. Je ne me suis jamais affolé voyant mes adversaires à la peine dès l'amorce de la montée. Seul Knuchel a failli me surprendre. Au Haut de la Tour j'ai pu placer un démarrage et me détacher petit à petit. Les deux dernières étapes ne manqueront pas de piment.»

L'espace d'un instant, Jean Knuchel est venu troubler les pronostics. L'homme de Grandval a présumé de ses forces.

«Je ne suis pas arrivé à suivre le rythme imposé sur le plat. Il m'a fallu au moins 3 kilomètres pour me mettre dans le bain. Dans la montée, je me suis rapproché avant de pro-

duire un effort qui m'a coûté cher.»

Les deux dernières étapes seront passionnantes. Mercredi prochain, la caravane du Tour du canton de Neuchâtel, une épreuve organisée par le groupement sportif de la Banque Cantonale Neuchâteloise fera halte dans les Montagnes. Le départ est prévu à La Chaux-de-Fonds. L'arrivée sera jugée 11,5 km plus loin au Locle après un parcours moins accidenté.

LES RÉSULTATS

Étape Môtiers - Les Verrières - Dames 1: 1. Fabiola Rueda-Oppliger, Saint-Imier, 51'30; 2. Arlette Burgat, Cornaux, à 3'71. 3. Pauline Gigandet, Neuchâtel, à 5'48. 4. Andrée-Jane Bourquin, Auvener, à 6'39. 5. Marianne Huguenin, le Cerneux-Péquignot, à 6'56.

Dames 2: 1. Roesli Brechbuehl, Konolfingen, 53'17; 2. Franziska Cucho, Le Pâquier, à 30 sec. 3. Marie-Claude Chatelain, Les Reussilles, à 2'54. 4. Josette Montandon, La Chaux-de-Fonds, à 5'13. 5. Claudette Lamboing, Lamboing, à 5'53.

Juniors: 1. Alain Berger, Boudry, 44'32. 2. Philippe Reichenbach, La Chaux-de-Fonds, à 3'54. 3. Yan Béguin, Chamont, à 4'26. 4. Stéphane Gross, Neuchâtel, à 4'38. 5. Mario Defi, La Chaux-du-Milieu, à 6'28.

Elite: 1. Pierre-Alain Perrin, Les Ponts-de-Martel, 42'54. 2. Claude-Alain Soguel, Cernier, à 12 sec. 3. Pascal Gauthier, Peseux, à 1'01. 4. Daniel Sandoz, La Chaux-du-Milieu, à 1'50. 5. Luc Béguin, Chamont, à 2'22.

Seniors 1: JU42.6
11. Jean Knuchel, Grandval, 43'31. 2. Daniel Oppliger, Saint-Imier, à 48 sec. 3. Rolf



Le Tour du canton de Neuchâtel: la course à pied pour petits et grands, mercredi, dans le Val-de-Travers.

Schoy, Oensingen, à 1'50. 4. Kurt Brunner, Bienne, à 2'16. 5. Robert Brechbuehl, Konolfingen, à 2'53.

Seniors 2: 1. Albrecht Moser, Pieterlen, 43'59. 2. René Daepfen, Kerzers, à 1'11. 3. Claudy Rosat, Les Tailières, à 1'14. 4. Jean-Pierre Schwab, Reconvilier, à 2'10. 5. Serge Furrer, Bevaix, à 2'24.

Vétérans: 1. Raymond Maendly, Grandson, 50'38. 2. Willy Huguenin, La Brévine, à 33 sec. 3. Philippe Rochat, Lausanne, à 1'54. 4. Roger Botteron, La Sagne, à 2'54. 5. Marcel Jaccard, Travers, à 3'10.

Équipes: 1. Pro ski 2 h 12'51. 2. CEP Cortaillod à 1'11. 3. FSG Fontainemelon à 2'11. 4. Rado Longeau à 5'27

CLASSEMENTS GÉNÉRAUX

Dames 1: 1. Fabiola Rueda-Oppliger, à 13'20. 3. Pauline gigandet à 19'03. 4. Anouk Challandes à 25'04. 5. Andrée-Jane Bourquin à 28'22.

Dames 2: 1. Roesli Brechbuehl, Konolfingen. 2. Franziska Cucho à 3'10. 3. Marie-Claude Chatelain à 8'51. 4. Claudette Dubois à 20'47. 5. Marijke Moser à 22'17.

Juniors: 1. Alain Berger. 2. Yan Béguin à 10'44. 3. Philippe Reichenbach à 11'54. 4. Stéphane Gross à 13'43. 5. Mario Fedi à 26'44.

Elite: 1. Pierre-Alain Perrin. 2. Pascal Gauthier à 28 sec. 3. Daniel Sandoz à 5'53. 4. Chris-

tophe Mercier à 7'57. 5. Marcel Neuenschwander à 10'02. Seniors 1: 1. Daniel Oppliger. 2. Rolf Schoy à 2'24. 3. Robert Brechbuehl à 7'11. 4. Kurt Brunner à 7'29. 5. Jean-François Junod à 8'17.

Seniors 2: 1. Albrecht Moser. 2. René Daepfen à 5'10. 3. Claudy Rosat à 6'30. 4. Jean-Pierre Schwab à 8'41. 5. Serge Furrer à 9'00.

Vétérans: 1. Raymond Maendly. 2. Philippe Rochat à 10'10. 3. Bernard Lingg à 16'00. 4. Antoine Bonnet à 19'16. 5. Jean-Bernard Huguenin à 20'28.

Équipes: 1. Pro Ski. 2. CEP à 58 sec. 3. Rado à 14'21. 4. Groupement sportif Les Franches-Montagnes à 28'48. L. G.

HIPPISME

Bons classements pour les Romands

Le week-end équestre en Suisse

Grand Prix S2 qualificatif pour le championnat suisse: 1. Willy Melliger (Firmella) 0/38,14 au barrage; 2. Markus Fuchs (Shandor) 4/36,48 au barrage; 3. Gian-Battista Lutta (Beethoven) 4/41,00 au barrage; 4. Beat Grandjean (Olympia) 4/41,59 au barrage.

Les cavaliers romands ont réalisé quelques bonnes performances. Thierry Gauchat s'est mis en évidence en terminant deuxième (sur Falco) d'un S1 remporté par Bruno

Candrian et Lampire. Ursula Gut, de l'Isle, était quatrième de cette même épreuve sur Wood-Time.

Le Neuchâtelois s'adjugeait par ailleurs une épreuve avec deux chevaux (Falco et Acalpoco) devant Ursula Gut (Opale de Veudat et Wood-Time).

CONCOURS HIPPIQUE DE LUCENS

Vainqueur du premier R3- M1 (au chronomètre) avec Bojar, devant Pierre Hostettler (Luna

Star et Laurence Crot (Landlord), Michel Pollien s'est également adjugé l'épreuve principale, un R3-M1 avec deux barres. Michel Pollien et Bojar, sans faute au second barrage, précédaient à nouveau Pierre Hostettler et Luna Star. Troisièmes, Michel Pollien et Pasqua II CH, qui semble revenir en forme.

En R2, à relever la victoire de Sibylle Piaget et Suncourt II (une paire qui s'était déjà imposée une semaine plus tôt en R3-M1) devant Raphaël Min-

gard (priska IV) et Marina Balmelli (Coup de foudre II).

Dans le R2 au chronomètre, succès de Willi Haldimann (Nanon du Pray), devant Yannis Rouiller (Sherwood) et Corinne Corminbœuf (Sofia II CH), classés à égalité à la deuxième place.

Enfin, dans les R1, Sylvie Gavillet (Pery des Prailons CH), Nathalie Fragnières (Falling Star CH), Charles Schoch (Peppermint CH) et Léonce Joye (Jack du Jordil) ont conduit chacun un tour d'honneur.

DRESSAGE À EPEDES (FR)

Cat. S. - Programme St-Georges: 1. Bernhard Scheu, Kirchberg (Woronin) 733 points; 2. Regual Aebi, Muri (Rosso) 727; 3 ex. Hans Staub, Baar (Leander's Boy) 717 et Thérèse Lehnerr, Gretzenbach (Finemang) 717.

Cat. M. - Programme M18: 1. Regula Straumann, Bâle (Tric-Trac 774 points; 2. Barbara von Grebel, Grünlingen (Rayus CH) 767; 3. Lotti Piller, Adliswil (Latour) 756.

Cat. M - Programme M16: 1. Barbara von Grebel, Grünlingen (Leopold von Grünlingen) 874 points; 2. Barbara von Grebel, Grünlingen (Rayus CH) 854; 3. Jean-Jacques Fünfschilling, Lully (Quai de Lully CH) 850.

Cat. M - Programme M14: 1. Barbara von Grebel, Grünlingen (Leopold von Grünlingen) 793 points; 2. Jean-Jacques Fünfschilling, Lully (Quai de Lully CH) 774; 3. Barbara von Grebel, Grünlingen (Rayus CH) 769. (phr)

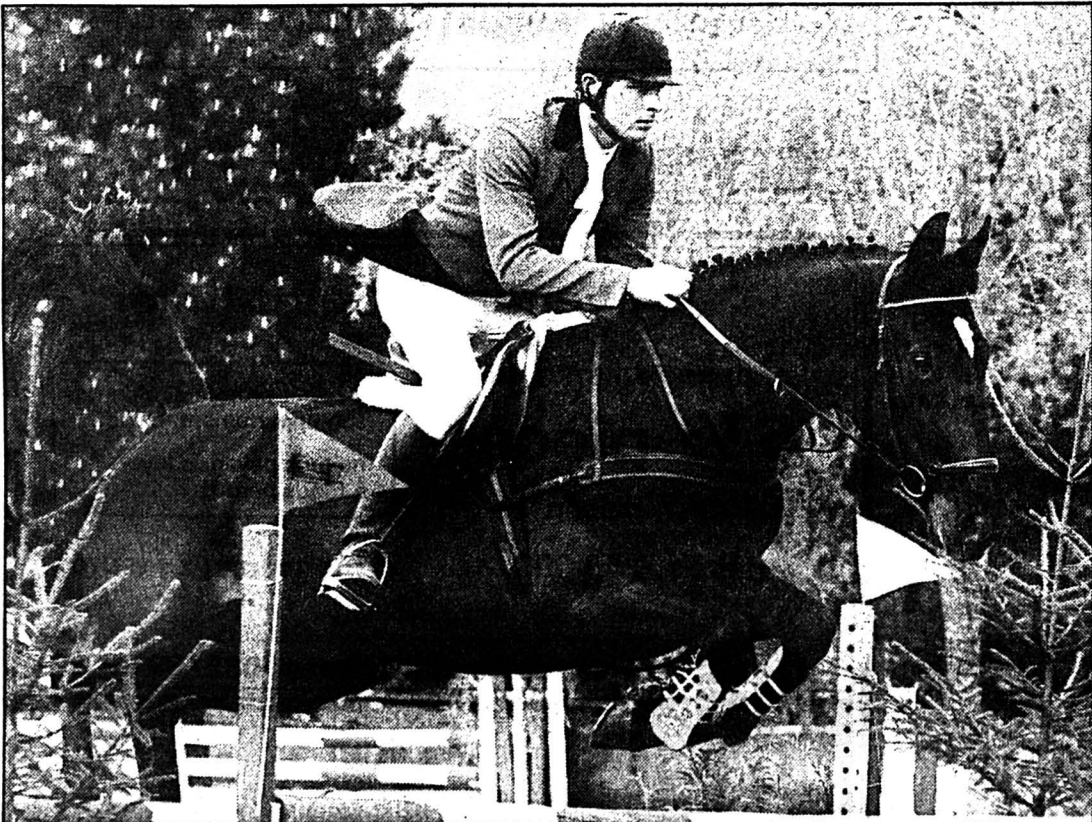

Thierry Gauchat: en forme à Frauenfeld.

(Schneider)

BICROSS

Coupe des Nations

Chaux-de-Fonnier en évidence



Le Chaux-de-Fonnier Michael Bétrix parmi l'élite européenne. (Henry-a)

Ce sont 742 coureurs inscrits qui prirent le départ de la Coupe des Nations de bicross, laquelle avait lieu le week-end de Pentecôte, à Cavaillon, dans le Midi de la France.

Parmi les concurrents en provenance des pays voisins comme l'Italie, l'Espagne et la Suisse, on notait la présence du Chaux-de-Fonnier Michael Bétrix, qui une fois de plus, se mesurait aux meilleurs Européens.

Le lundi, Michael terminait les trois manches de sa demi-finale également en tête, ce qui lui permit d'être parmi les huit finalistes sur 38 inscrits dans sa catégorie.

Lors de la finale, il tenta le tout pour le tout, pour terminer en deuxième position, derrière le vice-champion de France, avec la satisfaction de s'être hissé parmi l'élite européenne. (sp)

● spectacles-loisirs

CENTRE IMC
NEUCHÂTELOIS ET JURASSIEN
LA CHAUX-DE-FONDS

20^{ème}
anniversaire

Vendredi 2 juin 14 h - 17h Portes ouvertes
Exposition
20 h 30 Spectacle:
Cabaret chaud 7
prix unique 15.- Location des places
du 29-31 mai (13h45-16h) 039 28 59 00

1 h Fin de soirée

Samedi 3 juin 11 h Concert apéritif avec
La Lyre
11 h - 17h Portes ouvertes
Exposition
15 h 30 Spectacle pour les enfants
Jacky Laggen entrée libre

21 h *Grand bal populaire*
avec *Jet Five* entrée 5.-
2 h Fin de soirée

BUVETTES STANDS DE RESTAURATION TENTE 500 PLACES
À LA CHAUX-DE-FONDS RUE DU 12 SEPTEMBRE 11

K E R M E S S E
2 et 3 juin 1989

La Fondation du Centre IMC remercie chaleureusement les maisons qui, par leur précieux soutien, nous ont permis d'organiser cette manifestation

meublorama

Bôle/NE C'est moins cher!
(près Gare CFF Boudry)



Le grand discount du meuble...

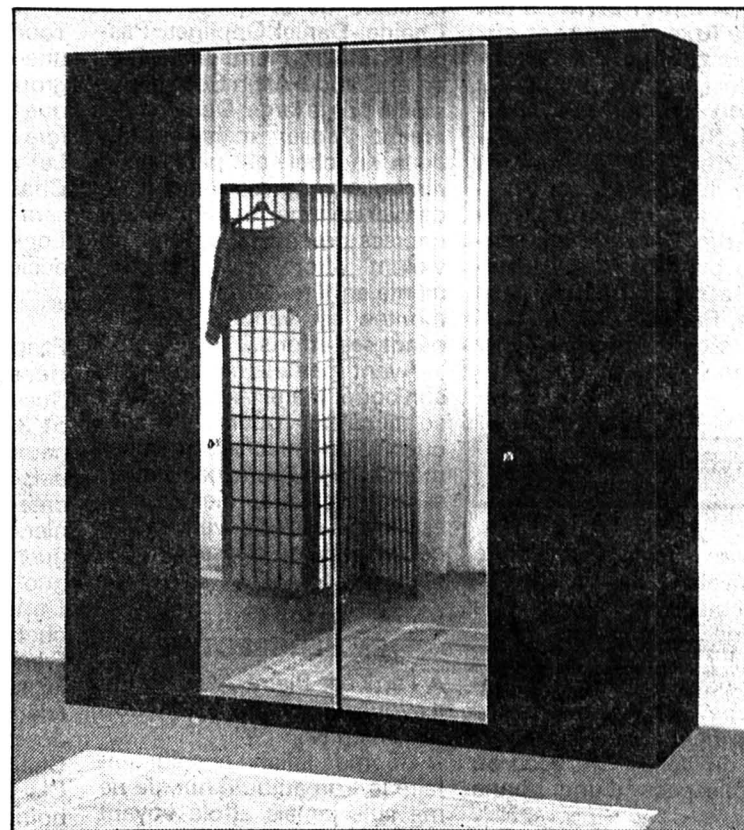

ARMOIRE 4 PORTES
595.-

Fabrication suisse, larg. 200 cm, haut. 220 cm, prof. 60 cm.
Portes centrales à miroirs, portes extérieures et corps anthracite ou blanc
Prix super-discount Meublorama (intérieur à choisir séparément)

Vente directe du dépôt (8000 m²)
Sur désir, livraison à domicile
Venez comparer... un choix gigantesque... des prix révolutionnaires

Heures d'ouverture: de 9 h. à 12 h. et de 13 h. 45 à 18 h. 30
Samedi de 8 h. à 12 h. et de 13 h. 30 à 17 h. Lundi matin fermé.

Automobilistes: dès le centre de Bôle, suivez les flèches «Meublorama» 2800 **P** Grand parking

meublorama
Meubles-discount Bôle/NE (près Gare CFF Boudry)

L'Impartial Au présent, les signes du futur.

Il a besoin de nous.



Terre des hommes
Aide directe à l'enfance meurtrie

Nous avons besoin de vous.

Coupon de parrainage. Je m'engage à parrainer financièrement un enfant de Terre des hommes à raison de Frs. par mois, pendant mois.
Envoyez-moi les informations et bulletins de versement nécessaires. (Pour limiter au maximum les frais administratifs, ce parrainage financier ne sera pas nominatif.)

Documentation: Je souhaite en savoir plus sur votre action, envoyez-moi une documentation
 générale de parrainage financier.

Nom: _____ Prénom: _____
Rue: _____
N° postal: _____ Localité: _____
Date: _____ Signature: _____

A renvoyer à: Terre des hommes, case postale 388, 1000 Lausanne 9, CCP 10-8736-0

● offres d'emploi



Vous êtes vernis...

Nous cherchons des

peintres en bâtiment ou aides peintres

Plusieurs postes sont à repourvoir.
Contactez au plus vite M. Ourny.
012610



ideal job 23 63 83
Conseils en personnel

31, av. Léopold-Robert (Tour du Casino)
2300 Chaux-de-Fonds
Neuchâtel 038/25 13 16

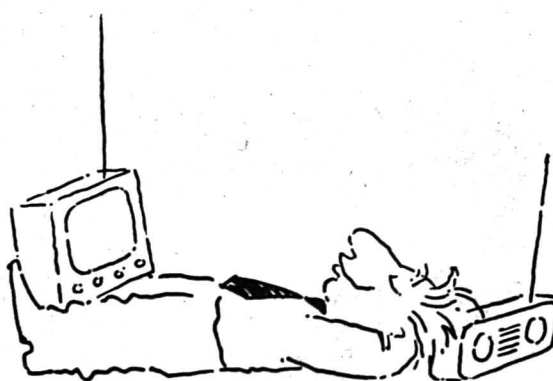

La petite annonce. Idéale pour trouver des fanas de bifi.
Petites annonces. Grands effets. Publicitas.



CAGIVA

750 ELEFANT



ECCO LE ITALIANE

Les Hauts-Geneveys
KIKO Motos
☎ 038/53 23 01

Le Locle
Cycles et Motos
«Chez Ali»
☎ 039/31 33 60

Importateur général CH **CONDOR** SA, 2853 Courfaivre, Tél. 066-56 71 71

● immobilier

A vendre à Saint-Imier

appartements de

5 1/2 pièces

101 m² / balcon 13 m²

dès Fr. 246 000.-

Devenir propriétaire de son appartement, c'est...
ne plus payer de loyer à fonds perdu!

Financement assuré.



Bureau de vente: Malleray 032/92 28 82

HABITATIONS POUR TOUS SA.

Agence pour le canton de Neuchâtel et le Jura Bernois: Rue des Moulins 51
2004 Neuchâtel. Tél. 038/25 94 94

Articles de marque à prix ABM!

ABM spécial 000600

GO 2 douche/shampooing 2 à 250 ml/2 sortes **5.50**

GILLETTE BLUE II 20 Gillette Blue II ~~7.60~~ **6.50**

20 Gillette Blue II

NIVEA body milk 250 ml ~~4.80~~ **4.20**

GILLETTE normal mousse à raser 2 à 200 ml ~~5.50~~ **4.20**

GARNIER ultra-doux shampooing 2 à 250 ml/3 sortes ~~6.80~~ **5.50**

SIGNAL dentifrices normal 2 à 120 g ou gel 2 à 105 g ~~5.80~~ **4.80**

SIGNAL dentifrices normal 2 à 120 g ou gel 2 à 105 g **4.80**

SIGNAL dentifrices normal 2 à 120 g ou gel 2 à 105 g **4.80**

autos-motos-vélos

MAZDA MAZDA

NOS OCCASIONS

Mazda 626 2000 GLX
5 p., 1985 11 500.-

Mazda 323 1,6i Mikado
4 p., 1987 13 300.-

Mazda 323 1,5 GT
5 p., 1984 8 900.-

Mazda 323 CD 1300
4 p., 1985 7 300.-

Mazda 323 CD 1300
4 p., 1982 4 500.-

GARAGE DE L'AVENIR
Progrès 90
La Chaux-de-Fonds
☎ 039/23 10 77

MAZDA MAZDA

divers

Gabus & G

Importante Vente aux Enchères
Genève, juin 1989



L.E. Vigée Le Brun, autoportrait, h/t 41 x 32,5 cm
Prix record petit format TTC 225 000.- Frs

Propriétaires d'objets d'art
Si vous désirez faire estimer des tableaux anciens ou modernes, dessins, gravures, livres rares, sculptures, archéologie, Asiatica, bijoux, horlogerie, argenterie, porcelaine, mobilier, nos experts de renommée internationale sont gracieusement à votre disposition et sur rendez-vous, se rendent à votre domicile sans engagement de votre part.

Veuillez contacter:

Galerie Pierre-Yves Gabus
Administration:
2022 Bevaix, ☎ 038/46 16 09
Huissier judiciaire: M^e CH. H. Piquet

Sans assurance maladie, sans défense!



Armez-vous contre les conséquences financières dues à la maladie!
Avec une assurance personnalisée auprès d'une bonne compagnie d'assurances, vous vous mettez à l'abri des mauvaises surprises: être malade peut malheureusement coûter très cher.

Votre assureur vous conseillera. Il résout déjà vos problèmes d'assurance automobile, ménage et vie. Faites-lui également confiance pour votre assurance maladie. Pour être sûr d'être bien armé, appelez-le sans tarder!

Votre sécurité, c'est notre métier.
Votre compagnie d'assurances.

Alba Assurances ALPINE Assurances JUSTRIA La Bâloise ASSURANCES bernoise ASSURANCE bernoise ASSURANCE Continentale ERSTE ALLGEMEINE Versicherungs-Aktiengesellschaft FORTUNA LA FRIBOURGEOISE GENERALE D'ASSURANCES Genevoise ASSURANCES ELVIA «La Suisse» Limmat Mobilière Suisse Société d'Assurances NATIONALE SUISSE ASSURANCES La Neuchâtoise Compagnie d'Assurances Nieuw Rotterdam Compagnie d'Assurances NORTHERN ASSURANCE PATRIA ASSURANCES PAX ASSURANCES phenix Rentenanstalt SCHWEIZ ASSURANCE UNION SUISSE ASSURANCES VAUDOISE ASSURANCES VITA Assurances-vie winterthur assurances ZURICH ASSURANCES



Des achats bien pensés - chez Famila et Monamigo!

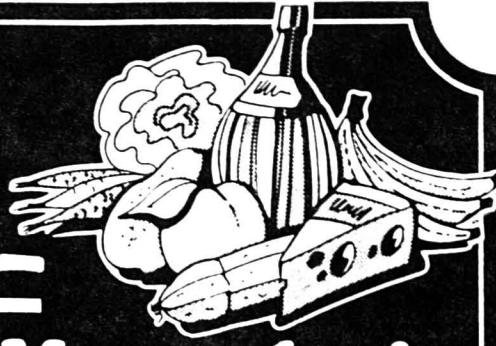

Produits frais de qualité

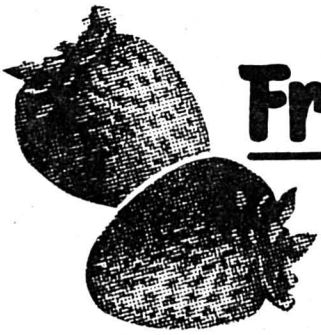

Fraises d'Italie
450g **2.10**

Salametti
3 pièces 210g **3.50**

Produits frais en action du jeudi au samedi

Articles de marque à prix bas

NESCAFÉ CLASSIC
200 g **9.95**

HUG DAR-VIDA
Nature 250 g **2.30**

OMO
lave propre de part en part
5 kg **15.90**

Sinalco
1 litre **1.10** +dép.

ENKA
pour une propreté immaculée
1 kg **4.80**

GÉNIE DELICAT
1,5 kg **8.50**

Corona
Café en grains en sachet à valve 250 g
● Prima **3.15**
● Gold **3.70**
● Special **3.75**
FRAICHEUR garantie!

Offres spéciales sans concurrence

FLAMINGO
Jus de pommes 1 litre **1.10**

FLAMINGO
Sirop
● framboises 1 litre **3.10** +dép.
● oranges 1 litre **2.50** +dép.

Pensez... prix, qualité... environnement!

famila mon amigo

à deux pas de chez vous!

LA MARQUE LA PLUS COURONNÉE DE L'HISTOIRE DES RALLYES.



VOUS PROPOSE 3 SUPERBES OCCASIONS À DES PRIX EXTRAORDINAIRES!!

DELTA HF TURBO BLANCHE: 1985 35 000 km 14000.-
DELTA HF TURBO ROUGE: 1985 30 000 km 14500.-
DELTA HF TURBO GRIS FONCÉ: 1987 58 000 km 13000.-



012007

vacances-voyages

VF Voyages Favre
2203 Rochefort 038/45 11 61
2053 Cernier 038/53 17 07

RENSEIGNEMENTS ET INSCRIPTIONS

Du 22 au 27 MAI et du 9 au 14 OCTOBRE (6 jours)
LE TESSIN, MÉLIDE
En séjour, par pers. Fr. 565.-, tout compris Fr. 655.-

Du 4 au 10 JUIN (7 jours)
LES LECQUES SUR LA CÔTE VAROISE
Dès Fr. 720.-, tout compris Fr. 810.-

Du 8 au 10 JUILLET et du 18 au 20 AOÛT (3 jours)
TESSIN - GRISONS
avec les cols du Grimsel, Nufenen, Maloja, Julier
Logement à Lugano et Saint-Moritz
Tout compris par personne Fr. 445.-

EXCEPTIONNEL!!! (14 JOURS)
Du 16 au 29 JUILLET
Vacances balnéaires sur
LA COSTA DORADA
en demi-pension, hôtel 3 étoiles
Car compris, par personne Fr. 897.-

Du 23 JUILLET au 2 AOÛT (11 jours)
LA NORVÈGE et ses fjords
Tout compris par personne:
Cabine 4 lits Fr. 2240.-
Cabine 2 lits Fr. 2265.-

Demandez notre programme détaillé
Inscriptions et renseignements:
☎ 038/53 17 07 (Cernier)
☎ 038/45 11 61 (Rochefort)

000661

divers

INFO ISOLATION FAÇADES

LA FAÇADE VENTILÉE

Villas, maisons en rangées **vinylit**
Immeubles locaux, complexes scolaires et sportifs **INKALITE**
Bureaux, hôpitaux, façades céramiques **VILBOFA**

Economies considérables d'énergie
Sans entretien, nombreuses références
Garantie, qualité

Agences locales: Moulrier 032/93 56 26 Courtaivre 066/56 57 04 Suce 066/56 67 21

ISOLIT SA CH-2764 Courrendlin

Projets, devis, conseils - Dans toute la Suisse

OFFRE GRATUITE
(sur préavis téléphonique)
0666
356 655

000034

Home «La Pergola»

pour personnes handicapées ou âgées
2103 Brot-Dessous

Home semi-médicalisé - Ambiance chaleureuse et affectueuse - 16 places -
Lift pour chaises roulantes - Chambres rénovées - Sorties régulières en bus -
Grand jardin à l'arrière de la maison.

Pour tous renseignements: ☎ 038/45 13 22, Claudel Marie-France

081449

boite à coupe



☎ 039/23 26 49

175

Devenez esthéticienne

Ecole théorique et pratique
cours du jour - du soir

ADAGE

Rue Vérésius 12, Bière
☎ 032/22 46 47
Rue de Neuchâtel 39
Pesoux
☎ 038/31 62 64



Veillez m'envoyer votre documentation: jour - soir. (Veillez souligner.)
Nom: _____ Prénom: _____
Adresse: _____

000863

Les CM de twirling «Les Florales» chaux-de-fonnières représenteront la Suisse

Après Nagoya 1988, au Japon, les championnats du monde de twirling se dérouleront en Suisse en 1989. C'est Lausanne, qui accueillera les 10es Championnats du monde du 2 au 6 août au Centre intercommunal de Malley.

Le public suisse aura donc l'occasion de se familiariser avec un sport méconnu, ou, trop souvent, encore classé sous le label majorettes, alors que la Fédération suisse de twirling est admise par l'Association suisse du sport, structure faitière du sport helvétique, et que la dextérité, l'adresse de ses pratiquants

évoque autant la grâce et la performance sportive que la gymnastique rythmique ou le patinage artistique, par exemple.

AVEC DES CHAUX-DE-FONNIÈRES

La Suisse ne partira pas sans certains espoirs. Le Tessinois Paolo Taborelli (23 ans) fut 5e à Nagoya, voici une année, et champion d'Europe 1988, à Perth (Ecosse). Par équipes, ce seront les filles des Florales de La Chaux-de-Fonds qui défendront les couleurs suisses, Alexia Turler et Céline Imhof en tête. (si)

VOILE

«Jet Services» et «Merit» en tête Deuxième étape de la Transat

«Jet Services», la maxi-cata-marane (22,80 m) des Français Serge Madec et Olivier Despaigner, a pris mercredi la tête des voiliers participant à la deuxième étape de la Transat Lorient-Saint-Barthélémy-Lorient, devant les trimarans «Elf Aquitaine» (Jean-Maurel-Jean-Luc Nélias) et «Bottin Entreprise» (Eric Tabarly-Jean Le Cam).

«Jet Services», qui détient le record de la traversée de l'Atlantique à la voile depuis le mois de juin dernier, possédait 16 milles d'avance (près de 30 km) sur ses deux principaux adversaires.

Derrière les trois «ténors»,

on trouvait «Fujicolor», du Canadien Mike Birch et du Français François Carpentier, bien remonté après un départ plutôt timide et «Charal» (Bruno Peyron-Jacques Vincent).

Chez les monocoques IOR, le «Merit» de Pierre Fehlmann, qui s'était laissé distancer à la suite d'un petit problème de grand'voile, a repris la tête de la flotte. Il comptait mercredi matin une avance de 3 milles sur «British Defender» (F. Esson), qui n'avait pas participé à la première étape mais qui semblait en mesure de faire jeu égal avec le bateau helvétique. (si)

ATHLÉTISME

«Courir et aider» Course Cressier-Chaumont

C'est le 27 mai prochain qu'aura lieu la traditionnelle course Cressier-Chaumont comptant pour le championnat d'Europe de la montagne mais ouvert à toutes catégories de la fille «junior» au vétéran II.

Comme lors des dernières éditions, les meilleurs coureurs du continent seront au départ et les organisateurs attendent une bonne participation régionale avec des coureurs bien rodés par les différentes étapes du tour du canton, d'autant plus que la dernière étape n'aura lieu que le vendredi 2 juin permettant ainsi aux participants une bonne récupération. La qualité de l'organisation sera également au niveau des éditions précédentes. Afin de marquer ce 15e anni-

versaire le comité d'organisation a décidé d'utiliser une partie des revenus du loto et de la fête du vin 89 pour faire un geste en faveur du Sport Handicap.

A ce titre, un don de 1000 francs et de 1 franc par participant seront versés à un mouvement de réinsertion d'handicapés de Suisse romande. «Courir ou marcher pour aider» une idée très simple qui permettra à chacun d'aider quelque peu à la réinsertion des victimes de la route, du sport ou du travail.

INSCRIPTIONS

Coureurs ou marcheurs jusqu'au 20 mai sans supplément. Possibilité de s'inscrire avec ou sans prix souvenir. Tél. (038) 47.15.19. (sp)

HOCKEY SUR GLACE

Moins de sévérité Tchécoslovaques en NHL

La Tchécoslovaquie pourrait à l'avenir autoriser le transfert de ses joueurs dans des clubs de National Hockey League, selon une déclaration faite à Stockholm par le ministre des sports Jindrich Polednik.

Ce dernier a en effet annoncé que son pays souhaitait passer avec la NHL un accord qui permettrait aux joueurs de 30 ans et plus d'aller jouer outre-Atlantique. Quelques éléments plus jeunes pourraient également être autorisés à évoluer dans le championnat

nord-américain, à condition d'être libérés par leur équipe pour les championnats du monde.

L'assouplissement désiré par la Tchécoslovaquie dans sa politique de transferts est sans nul doute destiné à contrecarrer l'exode de ses meilleurs joueurs vers l'Amérique du Nord : plus d'une vingtaine de Tchécoslovaques évoluent actuellement dans des clubs de NHL, la plupart après avoir fait défection. (si)

Nouveau titre pour Daniela Silivas?

Championnats d'Europe féminins de gymnastique artistique

Les championnats d'Europe féminins, qui ont lieu ce week-end à Bruxelles, se réduisent une fois de plus au traditionnel match URSS - Roumanie. Depuis 20 ans, à une exception près (l'Allemande de l'Est Maxi Gnauck en 1983), tous les titres sont revenues aux ressortissantes des deux pays... La Roumaine Daniela Silivas, qui avait infligé il y a deux ans, à Moscou, une cuisante défaite aux Soviétiques, sera la favorite à sa propre succession.

Deux fois seulement, dans l'histoire des championnats d'Europe, une gymnaste est parvenue à conserver son titre du concours général : la Tchecoslovaque Vera Caslavská (1965/1967) et la Roumaine Nadia Comaneci (1975/77). Pour devenir la troisième, la gymnaste de Bucarest (32 kilos sur la bascule !), qui a fêté son 19ème anniversaire il y a une semaine, devra prendre la mesure avant tout des Soviétiques Svetlana Boginskaja et Olga Stracheva, ainsi que de sa compatriote Gabriela Potorac.

POSSIBILITÉ UTILISÉE

Les responsables des équipes pouvant modifier leur sélection jusqu'à une demi-heure avant le début des compétitions, les formations définitives ne seront connues qu'au dernier moment.

Les Soviétiques et les Roumains ne sont pas les derniers à faire usage de cette possibilité et à accorder en fin de compte leur confiance à de jeunes éléments inconnus au niveau international, afin de leur offrir une occasion de se faire connaître des juges. Ceci dans l'optique des champion-

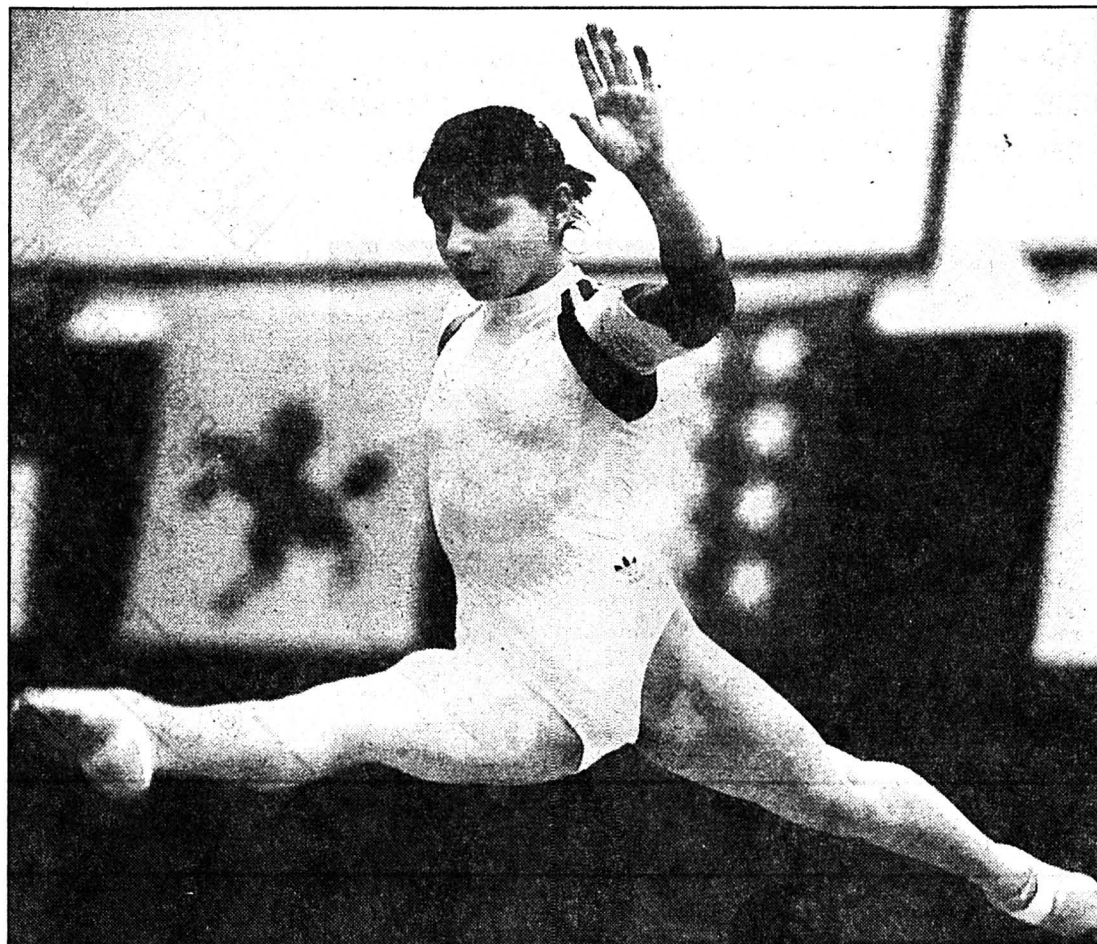

La Roumaine Gabriela Potorac: une sérieuse rivale pour sa compatriote Daniela Silivas. (AP-a)

nats du monde, qui se dérouleront cette année à Stuttgart, du 14 au 22 octobre.

Impossible donc de savoir en l'état qui sera aligné, côté soviétique, avec Svetlana Boginskaja (3ème aux Jeux) et Olga Stracheva, championne olympique par équipes. Seule certitude, il ne s'agira pas de la médaillée d'or de Séoul, Elena Chouchounova, retirée de la compétition. Tout comme la Roumaine Aurelia Dobre, championne du monde en 87. Compte tenu du rajouissance-

ment de l'équipe de RDA, les deux pays seront en tout état de cause hors de portée de leurs adversaires.

PEU D'EXPÉRIENCE

Trois Suissesses seront de la fête : Henriette Sieber (15 ans/Muri), Jacqueline Walther (15/Glattbrugg) et Bénédicte Lasserre (17/Vandoeuvres). L'entraîneur Paul Senn, qui considère ces européens comme une répétition générale en vue des mondiaux, n'a voulu se livrer à aucun pronostic.

On peut admettre qu'une place dans la première moitié du classement, au concours général, serait un succès pour les représentantes helvétiques. Et correspondrait à la performance «encourageante» que le coach national espère de ses protégées.

La Genevoise Bénédicte Lasserre, déjà présente aux championnats du monde de 1987, est la seule à bénéficier d'une certaine expérience au plus haut niveau international. (si)

Douze Neuchâtelois à Laufon

Les artistiques nationaux, jeunesse et juniors

Ils seront 12 les jeunes artistiques neuchâtelois à se rendre le week-end prochain à Laufon où se dérouleront les nationaux, jeunesse et juniors. Même si cette année il serait utopique de songer à un titre ou une médaille de quelque métal qu'elle soit, leurs chances de figurer en bonne position sont réelles notamment en P2 pour le trio Boris et Joachim Von Buren (Serrières) ainsi que Pierre-Yves Golay (La Chaux-de-Fonds)

qui ont en cas de concours parfait, l'occasion de se hisser parmi les meilleurs de cette catégorie. En P4 également, Christophe Stawarz Le Locle a lui aussi le potentiel de figurer aux avant-postes. Pour les autres concurrents de notre association, une bonne performance de leur part est attendue de leurs entraîneurs respectifs même si leur ambition sera quelque peu limitée par la grande valeur de leurs adversaires, suisses alémaniques en-

tre autres, surtout dans les petites catégories.

HUIT MÉDAILLES

Cinq en or et trois en bronze, c'est le nombre de médailles conquises par les artistiques neuchâtelois dans cette compétition jusqu'à ce jour. Certes, toutes ont été conquises soit en P5 soit en P6 et la dernière victoire remonte à 1986 avec le titre de Flavio Rota. Comme actuellement il y a un manque d'effectif dans ces deux caté-

gories, il faut attendre la relève qui s'annonce très bonne alors patients à moins qu'une agréable surprise vienne contredire nos prédictions...

Représentants neuchâtelois: P1, Daniel Gerber, Serrières, Danilo Camborata, Serrières, Christophe Didier, Serrières. P2, Joachim Von Buren, Serrières, Boris Von Buren, Serrières. Pierre-Yves Golay, La Chaux-de-Fonds. P3, Laurent Perrinjaquet, Peseux, Fabien Ischer, La Chaux-de-Fonds, Christophe Valley, Serrières. P4, Christophe Stawarz, Le Locle; Sébastien Collaud, Serrières. P5, (jeunesse moins de 18 ans) Sylvain Jaquet, La Chaux-de-Fonds. Ch. Wicky

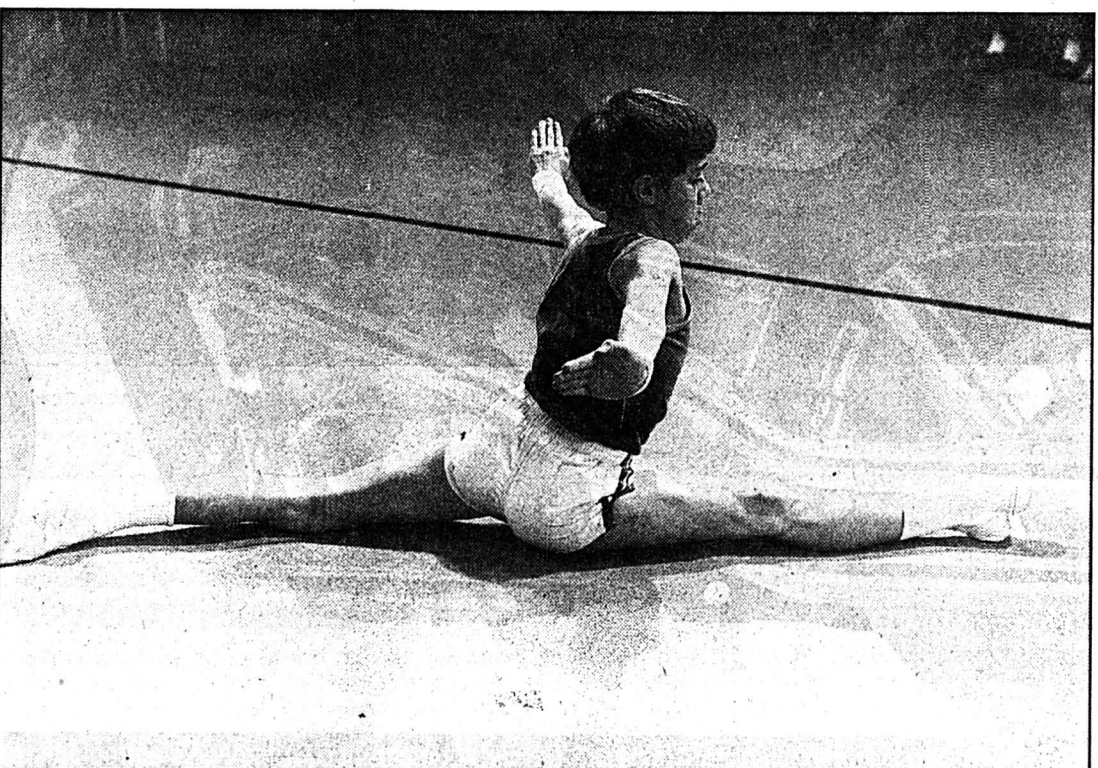

Le Serriérois Laurent Perrinjaquet concourra en catégorie P3. (Schneider-a)

TRAMPOLINE

Championnats suisses

Après Leysin l'an passé, c'est au tour de Sursee (Lucerne) d'accueillir les championnats suisses, le samedi 20 et dimanche 21 mai.

Pas moins de cent concurrents et concurrentes seront en lice pour les épreuves individuelles, alors que 32 paires de gymnastes se mesureront dans les épreuves synchronisées.

La lutte pour le titre devrait être l'affaire du champion suisse en titre Fredy Armati (FSG Liestal) et son dauphin Thomas Rüger (FSG Ausersihl). (si)

divers

CRE-ACTIV sans compromis.

Nous y penserons pour vous, avec vous, en vous invitant à notre exposition CRE-ACTIV, Rue du Château 4 à Neuchâtel.

CRE-ACTIV, un bureau de formes nouvelles.
CRE-ACTIV, une utilisation optimale de l'espace
CRE-ACTIV, l'homme et son outil en harmonie.

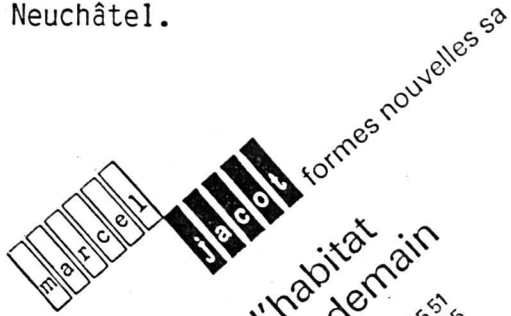
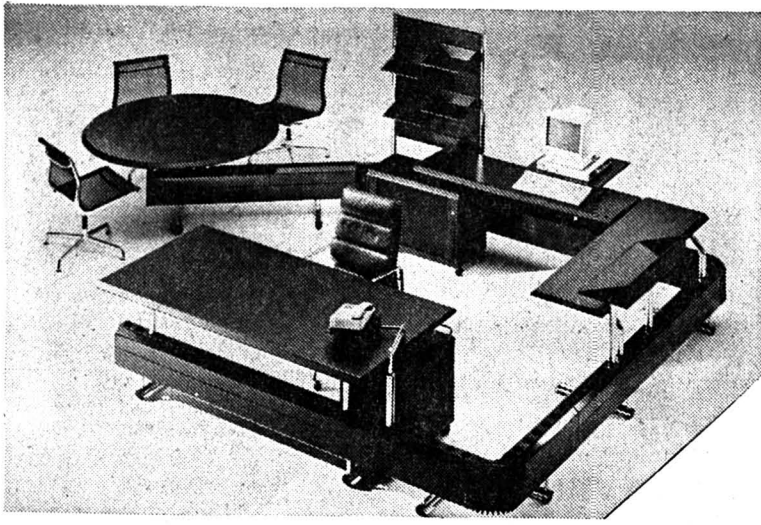

le meublier de l'habitat
d'aujourd'hui... et demain

neuve 1, la chaux-de-fonds,
château 4, Neuchâtel, (039) 28 25 51
(039) 25 76 25

veuillez m'envoyer votre documentation

Nom : _____
Adresse : _____
Tel : _____

012387

Le mot mystère

Définition: caoutchouc synthétique thermoplastique, un mot de 8 lettres

Biffez dans la grille les mots que vous repérez et qui figurent dans la liste ci-dessous. Une fois tous les mots trouvés, il ne vous restera que le mot mystère, que vous lirez de gauche à droite et de haut en bas.

Solution page 24

R	N	A	C	E	B	O	T	L	R	R	R	E	P	O
R	E	A	N	A	T	R	N	U	A	E	E	I	E	U
B	E	I	R	O	S	N	O	C	S	T	G	R	A	R
R	R	R	M	A	U	T	M	S	Y	E	I	E	O	S
E	E	A	U	A	E	R	O	P	E	N	C	N	N	D
R	T	T	S	D	R	U	E	L	Y	R	I	A	E	T
E	E	B	O	S	R	R	I	M	E	A	G	S	A	G
E	R	U	E	C	E	E	P	C	E	C	Q	N	M	M
M	C	S	E	G	O	H	P	R	E	U	O	E	O	E
E	A	H	R	E	A	L	I	S	E	B	T	D	E	C
T	N	I	I	L	D	T	L	L	L	R	E	E	L	D
I	N	D	S	D	O	M	S	I	E	L	R	R	U	R
C	O	O	L	O	N	G	A	F	E	I	M	A	G	A
U	U	E	H	T	N	E	M	I	E	R	I	O	N	I
L	S	R	E	L	E	V	I	N	N	L	I	C	O	L

- | | | | | | | | | | | | | | | | |
|--|--------------------------------------|---|-------------------|----------------------------|----------------|------------------|------------------|---|--|--|-------------------------|-------------------------------|---|-------------------------|-----------------|
| A Agami
Anerie
Anobli
Anoure | B Barrer
Brasse
Bushido | C Carnet
Cerceau
Collier
Congrès
Cynisme | D Desquels | E Echidné
Emeute | F Ferté | G Génital | I Iceberg | L Liard
Licol
Long
Lots | M Lucite
Main
Maison
Menthe
Modèle
Mont
Nacre | N Narrer
Niveler
Noire
Nous
Nymphal | O Ongulé
Ours | P Perdurer
Périgrin | R Ramier
Reac
Réalisé
Régent
Ressource | S Sauté
Stage | T Tomate |
|--|--------------------------------------|---|-------------------|----------------------------|----------------|------------------|------------------|---|--|--|-------------------------|-------------------------------|---|-------------------------|-----------------|



Avec vous dans l'action.



VT 1100 CJ
Shadow

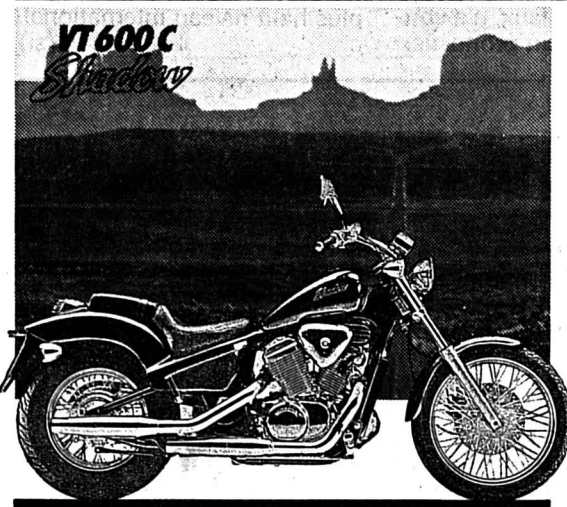

Moteur bicylindre en V à refroidissement liquide - 583 cm³
Démarreur électrique - Allumage électronique - Boîte 4 vitesses
Frein à disque à l'avant - Réservoir 9l.

LE NOUVEAU RÊVE AMÉRICAIN

De New York à Los Angeles, la sortie des nouveaux HONDA SHADOW VT 1100 et VT 600 C a créé la sensation dans tous les rassemblements de "Custom bikes" aux Etats-Unis. Le nouveau rêve américain devient réalité avec ces choppers. Les lignes superbes du réservoir et des longs échappements chromés, la position de conduite basse et confortable, tout invite aux longues chevauchées!



Moteur bicylindre en V à refroidissement liquide - 1086 cm³ - Démarreur électrique - Allumage électronique - Boîte 4 vitesses
Frein à disque à l'avant - Réservoir 13l.



HONDA (SUISSE) SA
ROUTE DES MOULIÈRES 10 - 1214 VERNIER - GENÈVE
TEL. (022) 41 22 00

Un long pèlerinage en péninsule

Le Tour d'Italie partira dimanche de Taormina

Un pays, un sport, une histoire d'amour. Entre l'Italie et le cyclisme, le «Giro» sert depuis 80 ans de trait d'union. Un âge respectable, qui a nécessité dernièrement une cure de jeunesse, pour mieux retrouver la tradition.

La légende du Tour d'Italie, dont la 72ème édition partira dimanche de Taormina, a été écrite par les plus grands champions, venus effectuer l'incontournable pèlerinage en péninsule. Et a été rapportée par des écrivains parmi les plus illustres, tel Dino Buzzati, qui consacra un livre au pathé-

que duel Coppi-Bartali du Giro 1949.

TROP C'EST TROP

L'histoire du Tour d'Italie s'est enrichie au fil des ans d'affrontements entre deux hommes, parfois deux générations. Près de nous, Eddy Merckx contre Felice Gimondi, Francesco Moser contre Giuseppe Saronni, puis Laurent Fignon et Bernard Hinault.

A chaque fois, l'Italie s'enflamma, passionnée par le feuilleton de trois semaines qui, au contraire du Tour de France, connaît chaque année sa conclusion dans une ville différente. Florence, cette fois.

Au début de la décennie, cependant, le Giro a été confronté à l'image de son déclin. Trop de langueurs, lorsque le tracé favorisait exagérément les routiers-sprinters et les grimpeurs moyens, du type de Giuseppe Saronni et Francesco Moser. Trop de repli sur lui-même. Trop de facilités offertes au peloton italien et ses légères compromissions.

LE BOUT DU MONDE

Mais, depuis 1987 surtout, et la victoire de Stephen Roche, le «Giro» a retrouvé son crédit. Vincenzo Torriani, qui annonce périodiquement sa retraite - fin 1990, assure-t-on - est resté aux commandes. Il a cependant retrouvé les ingrédients de ses précédentes réussites.

En premier lieu, un parcours varié pour des coureurs de plus haut niveau. Francesco Moser, parvenu à l'âge de la retraite sportive, a apporté ses conseils à une organisation désireuse d'imposer une rigueur supplémentaire à une course qui a toujours conservé ses aspects les plus spectaculaires.

L'effroyable étape du Gavia, l'an passé, où les coureurs rencontrèrent les pires conditions météo dans un décor de bout du monde, a illustré le changement. Le «Giro» a gardé, certes, le sens de la mise en scène propre au peuple italien. Il demeure capable des idées les plus étonnantes, comme celle de suivre le même parcours que Garibaldi (1961), ou d'arriver sur les pentes volcaniques de l'Etna. Mais avec toutes les exigences dues à son rang. Le deuxième dans la hiérarchie des courses par étapes. Seulement surpassé par le Tour de France... (si)

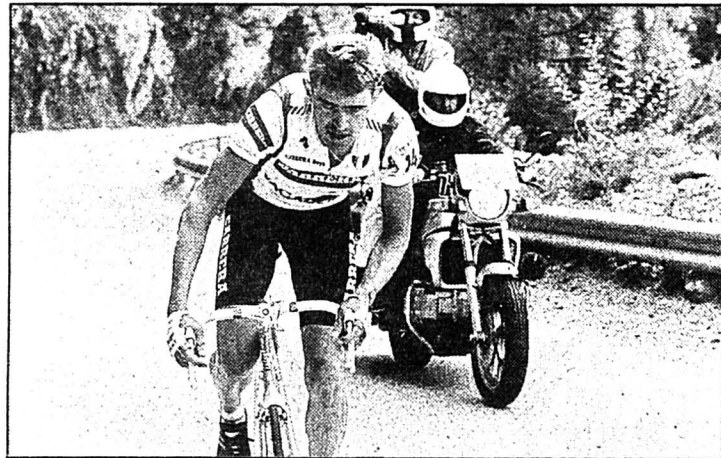

Urs Zimmermann aura une importante carte à jouer. (Maeder-a)

Coup dur pour Winterberg

Coup dur pour Paul Koechli et l'équipe Helvetia-La Suisse. Guido Winterberg va devoir observer trois semaines de repos complet. Il souffre d'une péricardite (inflammation de l'enveloppe du cœur), un mal dû à une bronchite. Koechli comptait beaucoup sur lui pour le prochain Tour de Suisse et, ensuite, pour le Tour de France. (si)

tion de l'enveloppe du cœur), un mal dû à une bronchite. Koechli comptait beaucoup sur lui pour le prochain Tour de Suisse et, ensuite, pour le Tour de France. (si)

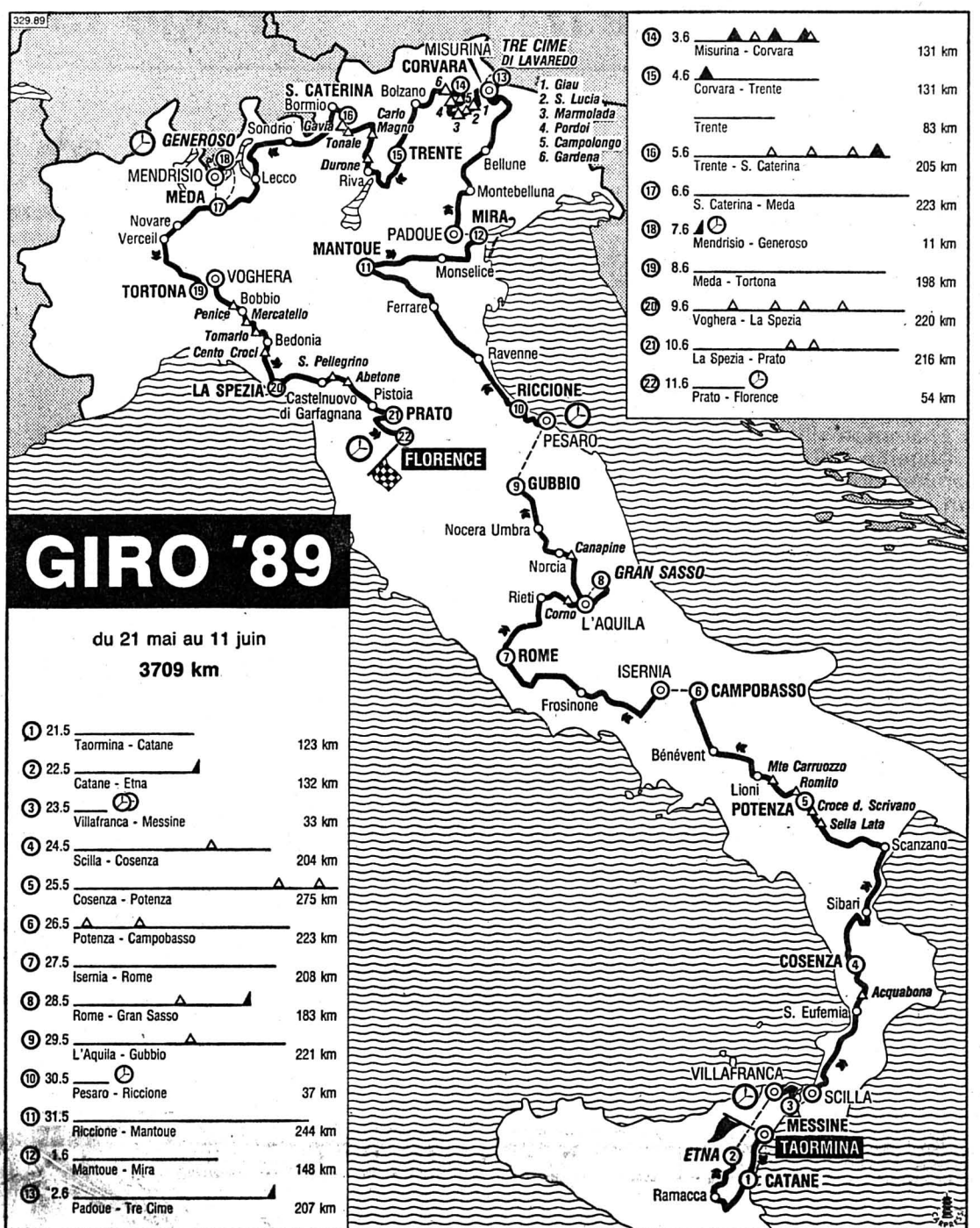

Le roi détrôné

Changement au classement FICP

Pour la première fois depuis l'introduction du classement de la FICP (Fédération internationale du cyclisme professionnel), Sean Kelly n'en est plus le leader. Certaines bonnes performances réalisées l'an passé par l'Irlandais n'étant plus prises en compte, car désormais antérieures à une année, il a été dépossédé de la première place par le Français Charly Mottet.

Tony Rominger, toujours meilleur Suisse, a rétrogradé du 8ème au 12ème rang, Mauro Gianetti progressant pour sa part de la 48ème à la 36ème place.

Urs Zimmermann peut respirer : son groupe sportif - Carrera - a gagné un rang dans le classement par équipes au 16 mai, qui sera déterminant pour l'engagement des formations au prochain Tour de France. La formation du Soleurois occupe désormais la 18ème position, la dernière qualificative pour la Grande Boucle...

En revanche, les équipes de coureurs comme Greg LeMond, Andrew Hampsten, Stephen Roche ou Luis Herrera en sont réduites à espérer une «wild card» des organisateurs pour prendre part au Tour.

LES CLASSEMENTS

Classement individuel: 1. Charly Mottet (Fr) 819,05. 2. Sean Kelly (Irl) 760,88. 3. Pedro Delgado (Esp) 719,52. 3. Steven Rooks (Ho) 593,39. 5. Rolf Gölz (RFA) 576,57. 6. Steve Bauer (Can) 546,43. 7. Claude Criquiélon (Be) 512,82. 8. Laurent Fignon (Fr) 506,84. 9. Adri van der

Poel (Ho) 493,94. 10. Maurizio Fondriest (It) 481,00. 11. Rolf Sörensen (Dan) 454,86. 12. Tony Rominger (S) 453,95. 13. Marino Lejarreta (Esp) 439,82. 14. Stephen Roche (Irl) 434,80. 15. Andy Hampsten (EU) 391,32. 16. Edwig van Hooydonck (Be) 383,27. 17. Erik Breukink (Ho) 380,90. 18. Fabio Parra (Col) 374,25. 19. Phil Anderson (Aus) 361,22. 20. Etienne de Wilde (Be) 352,54. **Puis:** 36. Mauro Gianetti 238,21. 53. Thomas Wegmüller 194,01. 66. Urs Zimmermann 181,96. 70. Stephan Joho 173,93. 85. Urs Freuler 141,41. 89. Niki Rüttimann 136,25. 90. Erich Mächler 134,44.

Par équipes: 1. PDM (Kelly, Rooks) 1836,18. 2. Superconfex (Gölz, van Hooydonck) 1467,90. 3. Panasonic-Isostar (Vanderaerden, Breukink) 1443,27. 4. RMO (Mottet) 1351,39. 5. Reynolds (Delgado, Indurain) 1293,54. 6. Histor (De Wilde, Roosen) 1279,51. 7. Caja Rural (Lejarreta) 1186,85. 8. Helvetia-La Suisse (Bauer, Gianetti) 1162,71. 9. Hitachi (Criquiélon) 1139,39. 10. Château d'Ax (Rominger, Bugno) 1102,60. 11. Toshiba (Bernard) 1079,77. 12. Z-Peugeot (Pensec, Millar) 1071,53. 13. Super U (Fignon) 1060,53. 14. Dörmex-Weinmann (Van der Poel, Wegmüller) 1057,97. 15. Bh (Pino, Echave) 1053,26. 16. TVM (Anderson) 1027,36. 17. Ariostea (Sörensen, Joho) 1026,43. 18. Carrera (Zimmermann, Mächler) 925,22. 19. ADR (LeMond) 908,86. 20. 7-Eleven (Hampsten, Lauritzen) 899,20. (si)

ESCRIME

Médaille d'or pour Nicolas Graf

Neuchâtelois brillants en terre fribourgeoise



Philippe Houguenade: ses protégés ont effectué une belle moisson de médailles à Fribourg. (Schneider)

Or, argent et bronze: tout l'éventail des médailles a été ramené à La Chaux-de-Fonds du Tournoi des premières armes, organisé dimanche à Ependes (FR) par Mme et M. Le Moigne, entraîneur national, et destiné aux épéistes filles et garçons jusqu'à 15 ans.

Chez les benjamins, Nicolas Graf, qui poursuit une belle série de victoires, a remporté l'or en battant en finale le Fribourgeois Buchs 8-4.

En catégorie Pupilles, Gaël Bourquin toujours en forme lui aussi, s'inclinait en finale devant le Zougais Bollmann, tandis que Philippe Richard accédait à une belle troisième place.

Quant aux Neuchâtelois du bas, venus en grand nombre croiser le fer en ce jour de Pentecôte, ils ont brillamment remporté l'or et le bronze en catégorie Minimes, avec Monin 1er et Godet, 3ème.

C'est cependant chez les Poussins et Poussinettes que la bataille a été terrible, puisque deux demoiselles de moins de 10 ans avaient en

découvert en finale, dans un combat très soutenu par le nombreux public épendois se bousculant à la halle des fêtes. Finalement, c'est la petite Berger, du chef-lieu, qui a le mieux su placer sa lame et ainsi conquis l'or.

LES RÉSULTATS

Minimes (14-15 ans): 1. Monin (Neuchâtel). 2. Maret (Zoug). 3. Godet (Neuchâtel). **Puis:** 6. Quinche (Neuchâtel). 10. Jeanneret (La Chaux-de-Fonds).

Benjamins (12-13 ans): 1. Graf (La Chaux-de-Fonds). 2. Buchs (Fribourg). 3. Machoud (Sion). **Puis:** 4. Dupraz (La Chaux-de-Fonds). 8. Quinche (Neuchâtel). 10. Motoosamy (La Chaux-de-Fonds).

Pupilles (10-11 ans): 1. Bollmann (Zoug). 2. Bourquin (La Chaux-de-Fonds). 3. Richard (La Chaux-de-Fonds). **Puis:** 5. Camus (Neuchâtel). 8. Senocak (Neuchâtel).

Poussins (8-9 ans): 1. Berger (Neuchâtel). 2. Geiser (Ependes). 3. Sonney (Ependes). **Puis:** 4. Tondin. 5. Berger. 8. Juilleret et 9. Matile (tous de Neuchâtel). (sg)

LE SPORT EN BREF



Cyclisme

LeMond en évidence

L'Américain Greg LeMond n'avait pas réussi à se mettre en évidence lors du Tour de Trump, qui s'est terminé ce week-end aux Etats-Unis. Il l'a fait dès son arrivée en Europe, en remportant le critérium d'Amiens. Devant quelque 10.000 spectateurs, il a pris le meilleur au sprint sur les Français Gilbert Duclos-Lassalle et Martial Gayant.



Sport automobile

Rallye de Lugano annulé

Le rallye de Lugano, comptant pour la troisième manche du championnat suisse, qui devait se courir les 3 et 4 juin, a été annulé. En effet, une pétition émanant d'un mouvement écologiste a provoqué l'annulation de la course. Les organisateurs ont, cependant, déposé un recours, et espèrent obtenir une autorisation pour une date ultérieure.

Twirling:
représentation
chaux-de-fonnière

Page 17

Cyclisme:
coup dur pour
Winterberg

Page 19

SPORT



Impar

Sacre européen pour Maradonapoli

Une finale UEFA riche en buts

● VfB STUTTGART - NAPOLI 3-3 (1-2)

Deux ans après avoir conquis son premier titre de champion d'Italie, Napoli cueille à Stuttgart sa première grande consécration européenne avec la Coupe UEFA. En match retour de la finale, au Neckarstadion, les Napolitains, déjà victorieux au match aller (2-1), ont tenu en échec les Allemands (3-3).

Ils avaient pourtant tout à redouter de cette deuxième confrontation avec la formation allemande, qui avait laissé une bonne impression quinze jours plus tôt au stade San Paolo. La présence de Jürgen Klinsmann, suspendu au match aller, à la pointe de l'attaque du VfB Stuttgart justifiait les craintes des « tifosi ». Bien qu'il ait marqué un but (27e, coup de tête au deuxième poteau sur corner), le futur avant de pointe de l'In-

ter n'a pas tenu le rôle attendu. Comme ses partenaires, il éprouva le plus grand mal à se défaire du marquage serré exercé par les défenseurs napolitains.

UNE ABSENCE REMARQUÉE

En revanche, le compartiment offensif des visiteurs bénéficiait d'une plus grande liberté de mouvement. L'absence du stoppeur international Buchwald, suspendu, facilita dans une certaine mesure la tâche de Maradona et de ses camarades. Une fois encore, le numéro un mondial a joué un rôle capital. A l'origine du premier but, obtenu sur un merveilleux relais entre Careca et Alemão (19e), l'Argentin offrait littéralement le second à Ferrera sur un coup de tête profond (39e). Enfin, il assomma l'équipe adverse sur un mouvement de rupture qui le voyait mystifier Hartmann avant qu'il n'adresse une passe en or à Careca (60e).

Bien que grippé, le Brésilien Careca, meilleur buteur de cette Coupe UEFA, justifiait sa réputation. Surveillé en première mi-temps par Schröder, puis après la pause par le jeune N. Schmäler, le transfuge de Sao Paulo quittait le terrain à vingt minutes de la fin, alors que la Coupe ne pouvait plus échapper à son équipier.

LES BOURDES DE DE NAPOLI

Sans un insigne malchance du demi De Napoli, le VfB Stuttgart n'aurait pas échappé à une seconde défaite en quinze jours. A la 68e, l'international italien déviait malencontreusement un tir de Gaudino, prenant ainsi son gardien à contre-pied. Pire encore, à l'ultime minute, De Napoli tentait une longue passe hasar-



Le roi de Naples Maradona en belle posture de footballeur, à gauche, et en cascadeur à droite. (AP)

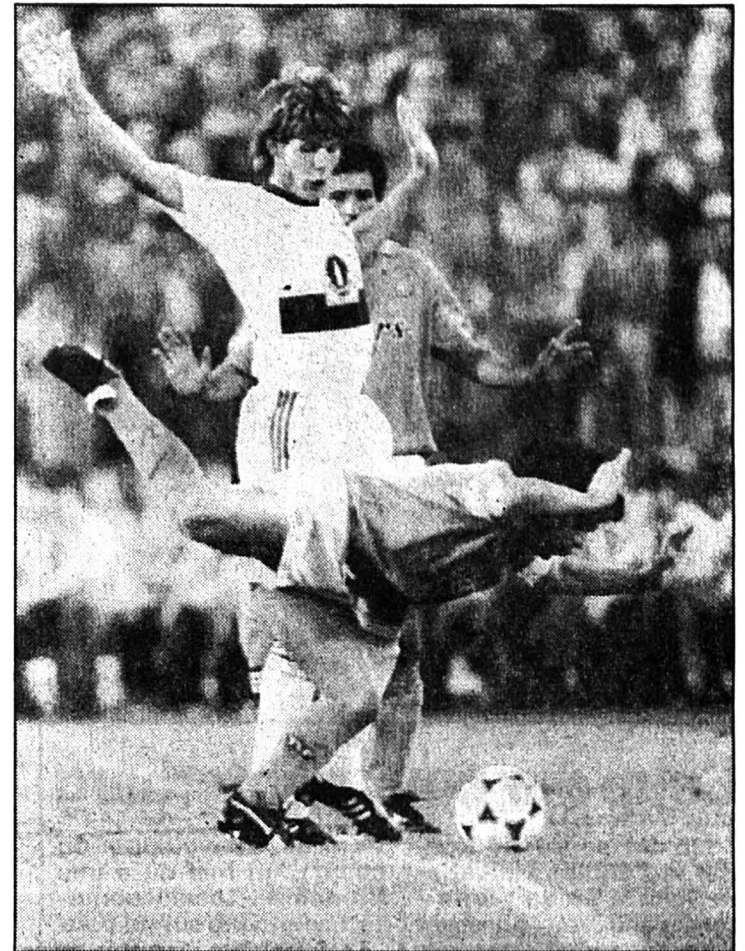

(AP)

deuse en direction de son gardien, mais le jeune Olaf Schmäler se trouvait sur la trajectoire et sa déviation de la tête était fatale à Giuliani.

LES MÉRITES DES DÉFENSEURS NAPOLITAINS

Le début de partie en fanfare d'Alemão, malheureusement trop vite blessé, contribua à la réussite des Napolitains. Le bloc des quatre arrières (Renica/Ferrara/Francini/Corradini) livra un sans faute. Dans le camp opposé, l'organisation

des lignes arrières fut défectueuse.

Le gros travail accompli à mi-terrain par le Yougoslave Katanec et l'Islandais Sigurvinsson permit certes à la formation germanique d'exercer une réelle supériorité territoriale mais dans la phase finale, le trio d'attaque Gaudino/Walter/Klinsmann manœuvra de façon trop précipitée pour être réellement dangereux.

Ainsi le VfB Stuttgart ne succédera pas à une autre formation de la « Bundesliga », Bayer Leverkusen, au palmarès de la Coupe UEFA. (si)

Ce qu'ils ont dit

Azeglio Vicini, entraîneur national italien: *Napoli fut de loin la meilleure équipe sur le terrain et elle a mérité le trophée. Ses vedettes sud-américaines et italiennes ont constamment contrôlé la situation. Elles auraient pu en faire plus s'il l'avait fallu.*

Arie Haan, entraîneur du VfB Stuttgart: *Napoli était trop*

fort pour nous, sur le plan du jeu et de la tactique.

Nous avons peut-être accusé une certaine fatigue car nous avons beaucoup joué ces derniers temps.

Et nous avons encaissé deux buts évitables. Mais du moins avons-nous fait tout ce qui était en notre pouvoir.

(si)

TENNIS

Wilander à la peine Les Internationaux d'Italie sous la pluie

Dans le premier match d'une journée perturbée par la pluie et qui a débuté avec plus de quatre heures de retard, le Suédois Mats Wilander, tête de série No 1, s'est qualifié pour les 8es de finale des Internationaux d'Italie (807.500 dollars). Au Foro Italico, il s'est imposé face à l'Espagnol Javier Sanchez, 59e mondial, par 4-6 6-4 6-3. Wilander a souvent été à la peine et, pour la deuxième fois consécutive, il a dû aller aux trois sets. Dans la troisième manche, il a de plus été touché à l'oeil gauche par une balle qui avait dévié sur le bois de sa raquette. Il était alors mené par 3-2. Après s'être fait poser de la glace sur son oeil blessé, il a toutefois réussi à renverser la situation en ne perdant plus aucun jeu.

RÉSULTATS
Simple messieurs, 2e tour: Mats Wilander (Su/1) bat Javier Sanchez (Esp) 3-6 6-4 6-3. Jay Berger (EU) mat Marcelo Filippini (Uru/15) 7-5 6-3. Jim Courier (EU) bat Bruno Oresar (You) 6-4 6-1. Jordi Aresé (Esp) bat Aaron Krickstein

(EU/7) 6-4 7-5. Darren Cahill (Aus/10) bat Martin Strelba (Tch) 6-3 2-6 6-2. Guillermo Perez-Roldan (Arg/8) bat Jérôme Potier (Fr) 7-6 (8-6) 6-4.

Steffi retrouvée

Tournoi de Berlin-Ouest: Méconnaissable la veille face à la Danoise Tine Scheuer-Larsen, Steffi Graf est apparue complètement retrouvée hier mercredi, face à la Brésilienne Nieve Dias, au 3e tour du tournoi de Berlin-Ouest, doté de 300.000 dollars. Alors qu'il lui avait fallu plus de deux heures pour s'imposer au tour précédent, le numéro 1 mondiale n'a mis que 39 minutes pour infliger à la Sud-Américaine l'humiliation d'un double 6-0...

RÉSULTATS
Berlin-Ouest: tournoi du circuit féminin, 300.000 dollars, simple, 3eme tour: Steffi Graf (RFA/1) bat Nieve Dias (Bre) 6-0 6-0. Gabriela Sabatini (Arg/2) bat Petra Ritter (Aut) 6-4 6-2. (si)

Le Danemark talonne la Roumanie

Deux importantes rencontres éliminatoires du CM

● ROUMANIE - BULGARIE 1-0 (1-0)

Gheorghe Popescu, le seul sélectionné roumain qui n'appartenait pas à un club de la capitale, a marqué l'unique but de la rencontre du tour préliminaire de la Coupe du monde (groupe 1), Roumanie-Bulgarie, à Bucarest.

A la 35e minute, à la suite d'un coup franc remarquablement botté par l'ailier de Steaua, Marius Lacatus, le gardien Ilie Valov ne pouvait détourner la reprise de la tête de Popescu. Le but du sociétaire d'Uni Craiova récompensait une écrasante domination roumaine en ce début de partie. Au cours des dix premières minutes, les défenseurs bulgares avaient déjà concédé six corners.

Après l'ouverture du score, les représentants de Steaua qui figurait dans l'équipe roumaine se ménagèrent visiblement afin de ne pas prendre de risques inutiles, une semaine avant leur finale de la Coupe des champions, le 24 mai prochain à Barcelone, contre l'AC. Milan. Le coach roumain

Emerci Jenei n'apprécia guère cette retenue.

Bucarest: 15.000 spectateurs.
Arbitre: Husainov (URSS).
But: 35e Popescu 1-0.

Roumanie: Stelea; Iovan, Bumbescu, Rednic, Rotariu; Sabau (85e Dumitrescu), Popescu, Mateut (64e Klein), Hagi; Lacatus, Camataru.

Bulgarie: Valov (46e Donev); Tincev, Dochev, D. Mladenov, Vasev; Bakalov, Ivanov, Balikov; Kostadinov, S. Mladenov, Stoichkov. (si)

● DANEMARK - GRÈCE 7-1 (2-1)

En réussissant un « carton » contre la Grèce à Copenhague (7-1), le Danemark est revenu à un seul point de la Roumanie dans le groupe 1 du tour préliminaire de la Coupe du monde. Tout reste encore possible entre ces deux équipes, qui ne se sont pas encore rencontrées. La Roumanie jouera au Danemark le 11 octobre et le match retour aura lieu le 15 novembre en Roumanie.

Après l'ouverture du score par Brian Laudrup à la 25e minute, les Grecs avaient répliqué à la 39e minute. Le Danemark reprit certes l'avantage avant la pause mais sans que les Grecs ne se résignent. En fait, le match devait basculer définitivement en l'espace de deux minutes, entre la 54e et la 56e, quand Kent Nielsen et Flemming Poulsen portèrent la marque à 4-1. Les buts tombèrent ensuite régulièrement. On notera que les sept réussites danoises ont été le fait de sept joueurs différents.

Copenhague: 40.000 spectateurs.

Buts: 25e Brian Laudrup 1-0. 39e Mavridis 1-1. 42e Bartram 2-1. 54e Kent Nielsen 3-1. 56e Poulsen 4-1. 73e Vilfort 5-1. 85e Andersen 6-1. 89e Michael Laudrup (penalty) 7-1.
Danemark: Schmeichel; Sivebaek (30e Vilfort), Nielsen, L. Olsen; J. Larsen, Bartram (75e Andersen), M. Olsen, Jensen; Poulsen, M. Laudrup, B. Laudrup.

Grèce: Ikonomopoulos; Apostolakis (46e Savidis), Htaziathanasiou, Manolas, Mavridis; Tsalouhidis, Tsianta-

kis, Papadopoulos, Samaras; Mitropoulos (50e Kalitzakis), Saravakos. (si)

CLASSEMENT

	J	G	N	P	Buts	Pt
1. Roumanie	4	3	1	0	7	17
2. Danemark	4	2	2	0	11	3
3. Grèce	4	0	2	2	2	1
4. Bulgarie	4	0	1	4	2	7

ANGLETERRE

Arsenal - Wimbledon 2-2
Sheffield - Norwich 2-2

	J	G	N	P	Buts	Pt
1. Liverpool	36	21	10	5	60	25
2. Arsenal	37	21	10	6	71	36
3. Nottingham	37	17	13	7	63	41
4. Norwich	38	17	11	10	48	45
5. Derby C.	38	17	7	14	40	38
6. Tottenham	38	15	12	11	60	46
7. Coventry	38	14	13	11	47	42
8. Everton	38	14	12	12	50	45
9. Queen's P.	38	14	11	13	43	37
10. Millwall	38	14	11	13	47	53
11. Manchester U.	38	13	12	13	45	35
12. Wimbledon	38	14	9	15	50	46
13. Southampton	38	10	15	13	52	66
14. Charlton A.	38	10	12	16	44	58
15. Sheffield W.	38	10	12	16	34	51
16. Luton Town	38	10	11	17	42	52
17. Aston Villa	38	9	13	16	45	56

18. Middlesbrough 38 9 12 17 44-61 39
19. West Ham U. 36 9 8 19 34-56 35
20. Newcastle U. 38 7 10 21 32-63 31 (si)

L'Impartial

Régions

La Chaux-de-Fonds	Vandalisme en ville	23
Le Locle	Référendum maintenu	26
Neuchâtel	Solaire pour locatifs	31
Jura bernois	Socialiste au perchoir	35
Jura	Transfert d'apprentis	37

REGARD

Une région faite pour CIM

La production intégrée n'est ni une formule magique ni une solution toute prête. Intégrer au sein de l'entreprise les «ilôts» informatisés, automatisés ou robotisés est un défi.

Les difficultés qui jonchent ce parcours vont de l'absence de standards pour l'échange des données informatiques à des révisions peut-être décriantes du «management».

Pour négocier ce grand virage de la production, il faudra des chercheurs, des matériels et - c'est peut-être le plus important - des compétences en prise directe sur la réalité industrielle.

Les centres de formation CIM sont une mesure d'urgence: les hommes qu'ils formeront devront, avant même de décrocher un diplôme, participer à une mutation industrielle.

La collaboration entre industrie et institutions de formation exigée ici traduit la volonté d'induire à très court terme des effets concrets dans les entreprises. Ces effets font de la présence d'un centre de formation CIM dans une région un atout économique.

C'est un atout auquel la région jurassienne aurait grand tort de renoncer, même si nous n'avons pas été très prompts à monter dans un train qui va bientôt partir.

La présence aujourd'hui du directeur du groupe CIMEX au Locle n'est pas un hasard: le directeur de l'ETS Samuel Jaccard a été ici parmi les premiers à distinguer l'importance de l'enjeu. Le message semble avoir ensuite passé difficilement du domaine de l'instruction publique à celui de l'économie.

Une alliance régionale allant de Delémont à la Vallée de Joux pourrait faire valoir des arguments de poids en termes de formation, de recherche, de haute technologie et d'entreprises. On en est à l'étape des contacts qui devraient aboutir à une telle candidature.

Il ne sera pas facile d'emporter le morceau. Mais l'enjeu mérite que cette région se mobilise.

Jean-Pierre AUBRY

Immeuble loclois dévasté par le feu

Un gros incendie a dévasté l'immeuble Monts 66, hier après-midi, au Locle. Cette maison, en cours de rénovation, était vide par bonheur.

Mais les dégâts sont d'importance: le toit est complètement calciné, l'intérieur est détruit. On les estime à quelques centaines de milliers de francs.

Sous les ordres du major Laurent Brossard, 25 hommes (y compris un groupe de renfort) se sont rendus sur place. Deux tonne-pompe, l'échelle automobile et un véhicule de première intervention ont aussi été engagés.

L'alerte a été déclenchée vers 12 h 50. Aux environs de 13 h 30, le sinistre était maîtrisé. (cld)

● LIRE EN PAGE 26



On rénove l'immeuble Monts 66: il faudra le refaire de fond en comble.

(Photo Impar-Perrin)

CIM: un défi industriel

Un effort national et des relais régionaux

La façon dont l'industrie suisse maîtrisera le passage à la production intégrée déterminera son avenir. L'enjeu justifie un engagement de la Confédération dans un programme d'impulsion estimé à 170 millions. Le rôle qu'y joueront la Suisse romande et plus particulièrement Neuchâtel et le Jura est un autre enjeu. Tout le monde convoite l'implantation chez lui d'un centre de formation CIM.

Directeur de Swiss Perfo à Sainte-Croix, M. André Mercier, sera cet après-midi à l'Ecole d'ingénieurs du Locle l'invité d'un séminaire consacré à CIM. CIM, pour Computer Integrated Manufacturing, est généralement traduit par «production intégrée». Elle désigne l'intégration des activités de l'entreprise, du marketing à la fabrication du produit en passant par sa conception, une intégration qui s'appuie sur l'informatique.

M. Mercier sera au Locle en tant que président du groupe CIMEX, groupe d'experts qui a examiné la situation de la Suisse et d'autres pays dans ce domaine pour aboutir à un constat très net: de par la structure spécifique de son industrie, la Suisse est dépassée par les problèmes de planification, de personnel et de finances liés à CIM.

CIM a pour objectifs de produire de manière plus souple, avec une meilleure qualité et à meilleur prix. C'est dire que rater ce train provoquerait, pour des secteurs importants de l'industrie suisse, des problèmes de compétitivité qui pourraient devenir insurmontables.

Les moyens proposés par le groupe d'experts, c'est un programme d'action CIM qui coûterait environ 170 millions en six ans, la Confédération y participant pour 100 millions et l'industrie apportant le reste. Un programme que le Conseil fédéral devrait soumettre aux Chambres cet été ou cet automne.

L'action CIM se concrétisera principalement par deux types de réalisations. C'est d'une part la création de deux «laboratoires CIM», intégrés dans les écoles polytechniques fédérales, où les projets de recherche et de développement seront établis en

relation étroite avec l'industrie. Seconde mesure: la création de centres de formation CIM, au nombre de six vraisemblablement, implantés dans les écoles techniques supérieures ou les centres de formation professionnelle. Des centres que tous les cantons ou presque souhaiteraient voir s'installer chez eux.

Si les lieux d'implantation ne sont pas encore définis, une première ébauche découpe la Suisse en six régions et prévoit un centre par région. Une de ces régions correspond grosso modo à...la Suisse romande, une autre est le Tessin. La Romandie semble réduite à la portion congrue. Elle peut pourtant encore espérer modifier le projet si les cantons romands s'unissent pour

demander la création de sept ou huit centres, dont deux chez les francophones.

Où en Suisse romande? Après la remise de son rapport à l'Office fédéral des questions conjoncturelles, le groupe CIMEX a précisé de manière plus exigeante les conditions que devaient remplir les candidats. La première est que plusieurs types d'écoles (ETS, écoles techniques, universités) s'associent en «communautés d'intérêts supra-régionales et intercantionales».

La seconde est que des entreprises acceptent de collaborer avec ces institutions. La région jurassienne sera probablement un candidat intercantonal.

JPA

Servie sur affiches

La sélection des plus belles

Une trentaine d'affiches arborent couleurs et beauté sur la Place de la gare; elles sont les gagnantes du concours traditionnel organisé chaque année par le

Département fédéral de l'Intérieur.

Elles constituent une exposition itinérante assurée par la Société générale d'affichage.

L'étape est chaux-de-fonnière jusqu'au 31 mai.

(ib-photo Impar-Gerber)

● Lire en page 23



Bien rempli le panier de la militante

Double anniversaire pour les consommatrices neuchâtelaises

Anniversaires en chaîne pour les consommatrices: la Fédération romande (FRC) fêtera en juin prochain à Lausanne son trentième anniversaire et la section cantonale neuchâtelaise marque aujourd'hui à La Chaux-de-Fonds son quart d'existence.

«Le plus cher est le meilleur». L'adage était courant dans le marché des années 50 mais fut vite rectifié par la Commission romande de la consommation, première appellation de la FRC. Aujourd'hui, quel est encore le rôle de cette association romande de consommatrices, forte de 42.500 membres, et qui a son propre journal «J'Achète Mieux» depuis 1966?

Présidente romande, Mme Marie-Antoinette Crelier est optimiste. «Les structures anciennes toujours efficaces se sont enrichies de commissions spéciales où sont représentées les sept sections cantonales ainsi appuyées dans leur travail devenu imposant. Car la consommation a depuis longtemps dépassé le panier de la ménagère!» La relève ne semble pas poser trop de problèmes, même si les candi-

dates ne se pressent pas au portillon pour endosser des responsabilités.

Membre de diverses associations mondiales ou européennes, la FRC n'a pas attendu l'échéance de 92 pour élargir ses horizons. Ne pouvant siéger dans une commission consultative réunissant les consommateurs de la Communauté, elle a obtenu qu'un sous-groupe soit créé à la Commission fédérale de la consommation pour examiner les disparités entre les lois helvétiques et européennes; particulièrement quant à la protection et l'information des consommateurs. «Dans les lois à venir, nous souhaitons nous rapprocher des directives européennes, relève Mme M.-A. Crelier. Certaines disparités marquent notre retard, d'autres amènent des craintes.» Par exemple, le consommateur européen a droit à sept jours de réflexion lors d'achats à la porte ou par téléphone. Le Confédéré n'a aucun délai pour regretter ses éventuelles bêtises. La normalisation européenne pourrait aussi s'étendre à la Suisse, sans

toutefois être nivellée par le bas et l'on peut craindre que notre marché ne soit envahi de produits refusés ailleurs.

L'avenir en Suisse passe par la nouvelle loi sur la protection des consommateurs dont le projet sera discuté en septembre au National, revenu déjà édulcoré du Conseil des Etats. L'édulcoration, la FRC connaît mais M.-A. Crelier garde beaucoup d'espoir de disposer de moyens financiers élargis pour faire de gros tests (avec des articles chers) et en plus grand nombre.

«Il est primordial que nous gardions notre indépendance, avec choix des tests et des produits, achats effectués dans les commerces courants et indications des points qui intéressent les consommateurs; cela sans la participation des fabricants, comme certains le souhaitent.»

Les Neuchâtelaises revivront ce soir 25 ans d'activités avec les souvenirs et témoignages des pionnières. L'assemblée générale fixée à 18 h 30 précédera cette partie commémorative à l'aula du Collège des Forges, à La Chaux-de-Fonds. (ib)

cinéma

<p>CINÉMA ● 23 13 79</p> <p>EDEN</p> <p>Tous les soirs à 21 heures</p> <p>Samedi-dimanche matinées à 16 heures</p>	<p>JEAN ROCHEFORT - DOMINIQUE BLANC</p> <p>REGIS WAGNIER • DAVID BEHAR</p> 	<p>GRANDE PREMIÈRE</p> <p>dès 12 ans</p> <p>JEAN ROCHEFORT</p> <p>«Au sommet de son art» (Studio)</p> <p>«Un film qui tient les promesses de son titre, poétique et mystérieux. Une belle réussite» (Première)</p> <p>JE SUIS LE SEIGNEUR DU CHATEAU</p> <p>UN FILM DE REGIS WAGNIER</p>	<p>GÉRARD DEPARDIEU MARUSCHKA DETMERS</p> <p>DEUX</p> <p>CLAUDE ZIDI</p>	<p>Jeudi - vendredi - samedi - dimanche à 18 h 30</p> <p>2e semaine - 4 dernières séances</p> <p>L'affrontement de deux acteurs exceptionnels et prodigieux</p>  <p>012091</p>
<p>Vendredi - samedi en nocturnes à 23 h 15</p>		<p>Lundi - mardi - mercredi à 18 h 30</p>	<p>● 20 ans ●</p>	<p>L'ÉDUCATION D'ÈVE! Strictement pour public averti</p>

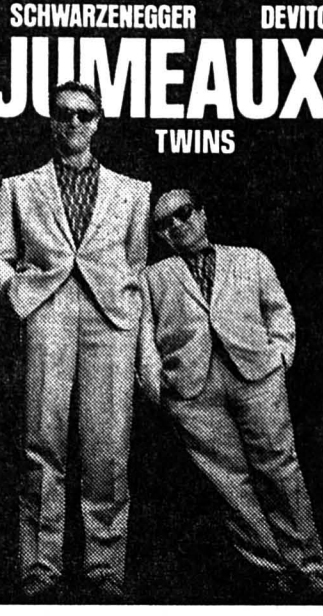
<p>CINÉMA ● 23 28 88</p> <p>CORSO</p> <p>EN GRANDE PREMIÈRE</p> <p>Tous les soirs à 21 heures</p> <p>Sam. - dim. matinées à 16 h 30</p> <p>● 12 ans ●</p>	<p>Choregraphie de KENNY ORTEGA</p> <p>Le soleil se couche Les lumières s'éteignent La terre tourne et danse avec la salsa</p> <p>Salsa</p> <p>C'EST D'ENFER!</p>	<p>CINÉMA ● 23 19 55</p> <p>PLAZA</p> <p>3e SEMAINE</p> <p>● pour tous ●</p> <p>Tous les jours à 16 h 30, 18 h 45, 21 heures</p> <p>DERNIERS JOURS</p> <p>Seule leur mère peut les différencier</p>	<p>SCHWARZENEGGER DEVITO</p> <p>JUMEAUX TWINS</p> 	<p>CINÉMA ● 23 19 18</p> <p>SCALA</p> <p>EN GRANDE PREMIÈRE</p> <p>Tous les soirs à 18 h 30 - 21 heures</p> <p>Matinées sam.-dim. à 16 heures</p> <p>● 12 ans ●</p> <p>6 nominations aux OSCARS 89 4 GOLDEN GLOBES</p> <p>Dont meilleur film et meilleure actrice etc...</p> <p>HARRISON FORD MELANIE GRIFFITH SIGOURNEY WEAVER</p>  <p>UN FILM DE MIKE NICHOLS</p> <p>WORKING GIRL</p> <p>(QUAND LES FEMMES S'EN MÉLÈNT)</p> <p>Une comédie sophistiquée, enthousiasmante avec S. Weaver inattendue, H. Ford séduisant et M. Griffith exceptionnelle</p> <p>012090</p>
<p>Tous les soirs à 18 h 30</p>	<p>NICHOLSON STREEP</p> <p>Interprétation hors-pair</p> <p>IRONWEED</p> <p>LA FORCE D'UN DESTIN</p>			

cinéma abc En collaboration avec la **Guilde du Film** Samedi 20 mai

JOHN CASSAVETES
le réalisateur, l'acteur - cycle de trois films

17 h 30: **Loves Streams** de J.C., avec J. Cassavetes, Gena Rowlands (1984)

20 h 30: **Shadows** de J.C. Musique de Charlie Mingus (1960)

22 h 30: **Rosemary's Baby** de R. Polansky, avec Mia Farrow, J. Cassavetes (1968)

Billets ou cartes de cycle à l'entrée / Films en v.o. sous-titrés en français 012236

gastronomie

CAFÉ DU MUSÉE
D.-J.-Richard 7, ☎ 039/23 30 98

Ce soir

Omelette saint-galloise

Fr. 5.50 012383

Publicité intensive, publicité par annonces

Centre chirurgical de l'ouest
Dr René Gerber, chirurgien FMH

arrête ses activités médicales à fin juin 1989 pour raison de santé.

Il remercie sa fidèle clientèle durant les 25 ans de pratique chirurgicale exercée à La Chaux-de-Fonds et au Locle. 121302

Revêtements de sols - Tapis - Plastiques
Parquets - Rideaux - Literie - Stores - Meubles

SOL & LIT

R. Estenso
La Chaux-de-Fonds
Le Locle

Rue du Parc 94
☎ 039/23 63 23
☎ 039/31 16 70

Exposition de tapis d'Orient
du 18 mai au 1er juillet 1989

Provenance: Afghanistan, Turquie, Iran, Pakistan, Tibet, Chine. Avec présentation de quelques pièces anciennes et tapis pure soie - le tout à des prix... Une visite s'impose! 695

Nouveau: Ford Scorpio 2.4i V6



Berline de luxe à 6 cylindres de 125 ch, ABS de série, direction assistée, radio numérique, verrouillage central.

VENEZ DONC FAIRE UN ESSAI! SON CONFORT ET SA CLASSE VOUS SÉDUIRONT...

GARAGE DES 3 ROIS SA
La Chaux-de-Fonds, Bd des Eplatures 8, Tel. 039 26 81 81
Le Locle, Rue de France 51, Tel. 039 31 24 31

CHEZ NOUS, VOTRE VOITURE VAUT PLUS...
Ford

gastronomie

AU COQ D'OR
Comestibles von Kaenel
La Chaux-de-Fonds - Saint-Imier



Suggestion de la semaine:
Brochet frais entier
le kg Fr. 14.-
(Recette à disposition)

A l'emporter:
Poulet à l'umido
Lapin à la moutarde
Moules à la tomate
Paëlla
012028

Le maître-boucher - votre spécialiste en viande

★★★

vous recommande cette semaine:

ses excellentes BROCHETTES

à Fr. **2.20** les 100 g

La bonne VIANDE de première qualité et toutes les spécialités de l'artisan boucher-charcutier.

Toujours avec plaisir à votre service.

012465

SOCIÉTÉ DES MAÎTRES BOUCHERS
La Chaux-de-Fonds - Le Locle - Les Brenets
Les Ponts-de-Martel - La Sagne - La Brévine

L'annonce, reflet vivant du marché

Le printemps des vandalismes

Les actes gratuits fleurissent en ville

Le phénomène n'est pas nouveau. Mais comme les fleurs au printemps, les actes de vandalisme fleurissent en ville de La Chaux-de-Fonds la belle saison revenue. En soi tous ne sont pas graves: massifs de fleurs écrabouillés par le passage d'une voiture ou d'un vélo, fleurs arrachées dans les parcs, plaque de rue qui disparaît. Mais d'autres entraînent des dégâts plus importants. A la commune de casquer.

«Il y a recrudescence ces derniers temps», souligne le commandant de la police locale, le cap Gilbert Sonderegger. On ne peut pas dire que c'est calme.

Des habitants de l'avenue Charles-Naine s'étaient plaints à l'époque du bruit causé par le «ramp», la piste de skateboard des Forges, situé à l'angle de ce même axe et la rue du Châtelot. L'Office des sports s'en est inquiété et a posé un mur de protection antibruit. Il n'aura pas fait long feu puisque trois jours plus tard l'Office des sports a dû passer à sa démolition. «La moi-

tié des plaques insonorisantes ont été coupées au couteau, déchirées pendant le week-end», remarque Daniel Piller, délégué aux sports. Résultat: 5.000 fr. de dégâts. La piste a été mise hors service et, sur pression des habitants du quartier, sera bientôt déplacée en des lieux plus propices. Une solution devait être trouvée, quoi qu'il en soit.

FEU LA POUBELLE

Autre exemple: régulièrement, après les week-ends ou les jours fériés, les services de la voirie et des parcs et plantations doivent remettre au propre la place du Carillon, à côté du Musée international de l'horlogerie. Un coin tranquille, à l'abri de l'agitation du Pod. Des bouteilles de bière, fracassées, sont abandonnées sur les gradins et les bancs.

Le lundi matin, il faut passer au nettoyage et ramassage des détritus. Quant à la poubelle, «quand il y en a une, on y met le feu», souligne-t-on aux Parcs et plantations avant que des coups

de pieds bien sentis ne l'achèvent.

Ces deux cas témoignent de l'accumulation ces derniers temps d'actes de vandalisme gratuits plus ou moins importants. «Il n'y a pas de point de fixation particulier», relève le cap G. Sonderegger. On frappe tous azimuts: décorations florales «piétinées» par voitures et vélos, fleurs arrachées dans les parcs ou dans le hall de la piscine des Arêtes, fleurs chapardées au cimetière, camions militaires sprayés sur la place du Gaz, drapeaux chaux-de-fonnier, neuchâtelois et suisse volés au MIH (ils étaient pourtant cadenasés), plaque de la rue Fritz-Courvoisier également volée.

L'hiver calme généralement les élans de vandalisme qui se réveillent avec le printemps. La police locale est à l'affût: «Nous renforçons les patrouilles, répond le cap G. Sonderegger, mais nous ne pouvons être partout à la fois»...

CC

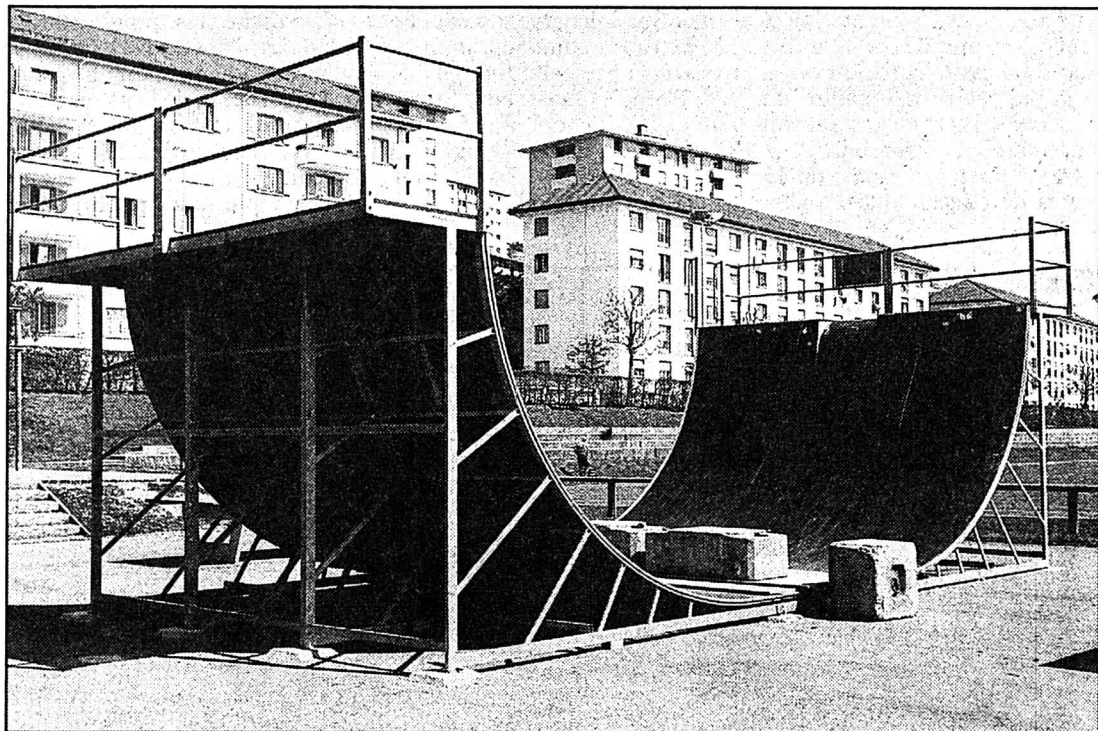

La piste de skateboard près des Forges: un mur de protection antibruit a été posé et aussitôt saccagé. Le «ramp» sera déplacé. (Photo Impar-Gerber)

Servies sur panneaux

Les affiches suisses de l'année 1988

La rue conduisant à la gare est à nouveau parée de fête avec les 30 meilleures affiches suisses de l'année 88 (deux spécimens n'ont pu trouver place vu leur grand format). Une sélection qui résulte d'un concours organisé par le Département fédéral de l'intérieur. D'avis général, cette cuvée marque une baisse. L'exposition fait étape chez nous jusqu'au 31 mai avant de partir pour Delémont et Porrentruy.

Elles reviennent chaque printemps ces affiches que le regard quotidien a peut-être ignorées lors de leur existence publicitaire passagère. Sous le label du concours et de l'exposition, elles acquièrent un autre statut, plus proche de l'oeuvre d'art. La plupart s'adaptent bien à cette promotion, la recherche graphique et la facture ayant été préalablement l'objet d'exigences; d'autres se bornent à être vecteurs directs de messages publicitaires, simplicité et efficacité à l'appui.

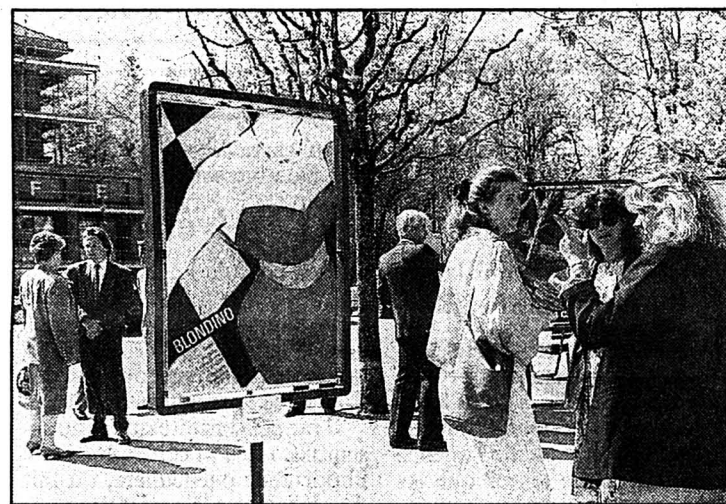

(Photo Impar-Gerber)

Au palmarès, on trouve deux affiches neuchâteloises, soit la simple et fraîche bouteille de Perrier de Pervilleau SA La Chaux-de-Fonds et Lois Sand-

washed de Lois Tycosa S.A. Marin, toutes deux créations d'agences zurichoises. Comme le soulignent les organisateurs du DFI, cette sélection d'affiches reflète la culture de notre temps, conjuguée au quotidien.

Selon eux, l'affiche suisse demeure excellente et en 32 variantes, elle sera messagère au pays et à l'étranger lors d'une centaine de présentations assurées par la Société générale d'affichage.

Création, nouveauté, originalité et clarté de la transmission du message sont les critères appliqués par un jury qui convient en outre que la problématique est fort différente pour les thèmes culturels que pour les produits de marque et les services. Dans les 32 diplômés du DFI, on trouve 10 affiches vantant des produits de consommation, 6 pour des services divers, 2 pour des clients institutionnels et 14 pour des manifestations culturelles; ces dernières disent la bonne source d'inspiration car dans l'ensemble de l'affichage, la publicité culturelle n'atteint pas le 10 pour cent.

(ib)

Collision

Une automobiliste de la ville, Mme M. R. G. circulait, hier à 11 h 40 rue du ler-Mars en direction sud. A l'intersection avec la rue Numa-Droz, une collision se produisit avec l'auto de M. J.-P. G. de La Ferrière qui circulait normalement rue Numa-Droz en direction ouest. Dégâts.

Le giratoire de Breguet

Essai de circulation autour du rond-point

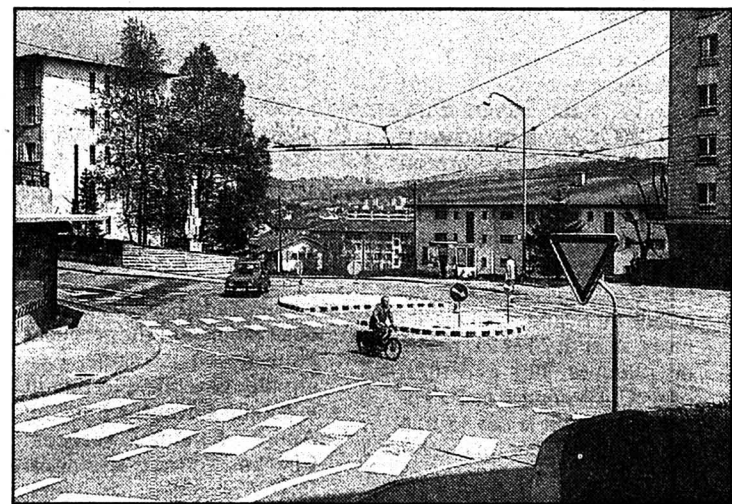

Le nouveau carrefour à la rue Breguet. (Photo Impar-Gerber)

Le carrefour giratoire est en vogue. A peine introduit officiellement, un essai est tenté au carrefour Breguet, à l'extrême ouest de la ville. Pour l'instant du moins, la police locale est enchantée.

Jusqu'à la semaine dernière, les automobilistes circulaient dans un beau désordre autour du carrefour en ellipse de Breguet. Certains traversaient la chaussée au milieu de la large chaussée entre les rues prioritaires Louis-Abraham Breguet et la portion ouest de la rue du Bois-Noir, d'autres coupaient carrément de travers, du Bois-Noir pour la rue de l'Eclair par exemple. Ce carrefour à quatre branches devenait dangereux, même si aucun accident grave n'y est encore survenu.

Depuis quelques jours, la police et les travaux publics y ont installé une grosse pastille au milieu, des indications «cédez le passage» aux quatre bouts de rues et un passage protégé qui le traverse au milieu. Le carrefour

Breguet est ainsi devenu le premier giratoire de la ville, avec priorité à gauche. A l'essai.

«Pour le moment, nous n'avons enregistré que des satisfactions», note le lieutenant Pierre-Alain Gyger, officier de circulation. Même si certains automobilistes se trompent encore, par manque d'habitude, au moins ils ralentissent.

A vue de nez, les «trafi-blocs» et panneaux de signalisation provisoires devraient être bientôt remplacés par une installation définitive. D'autres carrefours pourraient être aménagés en giratoire: ceux du Bois-Noir, de Girard-Perregaux, des rues Abraham-Robert et de l'Hélie-tie, et, bien sûr, la future sortie du tunnel sous La Vue-des-Alpes au Bas-du-Reymond. Pour ces carrefours cependant, on en est au stade de la réflexion.

R.N.

Jogging à six pattes!

Concours international d'«agility dog» aux Crêtets

Dimanche 21 mai, dès 9h30, le paddock des Crêtets vivra à l'heure du premier concours international d'«agility dog», un sport né en Angleterre il y a une dizaine d'années. L'idée était de créer une épreuve faisant référence au concours hippique. Sur un parcours constitué d'un certain nombre d'obstacles, le chien met à contribution ses qualités naturelles, accompagné de son maître qui court à ses côtés. Quarante concurrents, descendants de nobles lignées ou bâtards, de

France, de Suisse, prendront part aux joutes. Cheville ouvrière de la manifestation, la Société d'éducation cynologique de La Chaux-de-Fonds, la Société cynologique de St-Imier (un même concours, avec d'autres participants, aura lieu samedi 20 mai, dès 10h, sur la place du Roset, à Cortébert).

A La Chaux-de-Fonds, les concours débuteront dimanche dès 9h30, après le contrôle vétérinaire. Six disciplines seront jugées, jusqu'à 17h, par des spé-

cialistes formés en France et en Angleterre. Classe jeune, classe ouverte, petits chiens, (moins de 40 cm.) occuperont la matinée. Le «gambler» reprendra dès 13h30, il s'agit ici d'un parcours libre où chaque obstacle a une valeur de points connue, 10 pour les sauts, 20 pour les surfaces de contact, 30 pour le slalom. Dans un temps donné de 60 secondes, il s'agira d'atteindre le plus grand nombre de points. Suivront «le parcours à l'américaine» où les «candidats»

s'affrontent deux par deux, et le «relais», par équipes de quatre chiens.

L'entrée au terrain de concours est gratuite et les organisateurs souhaitent un public nombreux pour cette grande première.

D. de C.

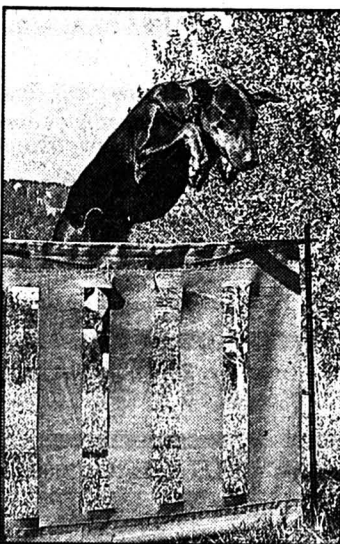

Le superbe saut! (Photo privée)

NAISSANCES

Nicole et Pierre-Alain BOICHAT-JOBIN sont heureux d'annoncer la naissance de leur fille

ANAELLE

le 17 mai 1989

Clinique LANIXA S.A.

Prairie 31 La Chaux-de-Fonds

JÉRÔME est heureux d'annoncer la naissance de son petit frère

JEREMY

le 17 mai 1989

Clinique LANIXA S.A.

Françoise et Sergio ROSSI-JOBIN Aurore 16 La Chaux-de-Fonds

Françoise et Johny PASQUALI-GRABER sont heureux d'annoncer la naissance de leur fils

STEVE

le 14 mai 1989

Clinique LANIXA S.A.

Arc-en-Ciel 4 2300 La Chaux-de-Fonds

avis urgent

Nous engageons:

FERBLANTIER

ou

aide-ferblantier

avec expérience.

OK PERSONNEL SERVICE

☎ 039/23.05.00

avis urgent

Nous recherchons pour un long placement

BOUCHER

OK PERSONNEL SERVICE

☎ 039/23.05.00

Marathon de jazz

Quinze heures de concert samedi aux Eplatures

A l'occasion de l'inauguration et de l'ouverture de la nouvelle Placette à La Chaux-de-Fonds, ce grand magasin organise un immense concert de jazz samedi sur le parking de Jumbo.

Ce ne sont pas moins de 15 heures de concert que La Placette offre à écouter samedi dès 11 heures le matin. Sept orchestres seront présents: Jumpin Seven, Benny's Ghost, New Street Band, Old School Band, Dry Throat Five, Roland Hug New Orleans All Stars, The Glenn Miller Revival Band.

Ces orchestres, représentatifs des styles allant du New Orleans au swing, joueront tout au long de la journée et de la soirée avec un jam session en apothéose dès 24 heures jusqu'à 2 heures du matin.

Une tente sera dressée sur le parking de Jumbo et pourra accueillir 4000 places assises et 3000 debout. Si le temps le permet, le concert se déroulera à ciel ouvert. Deux sociétés locales, le chœur d'hommes La Cécilienne et la société d'accordéonistes La Patria, participeront à la manifestation en tenant des stands susceptibles de parer aux petits creux et aux

grandes soifs. L'entrée au concert sera gratuite. L'ouverture officielle de la Placette et du nouveau centre de bricolage Brico-bâti-centre Jumbo aura lieu mardi matin. Réunis sous le même toit dans le bâtiment construit au sud de Jumbo, ils représentent à eux deux quelque 6500 m² de surface commerciale. (cc)

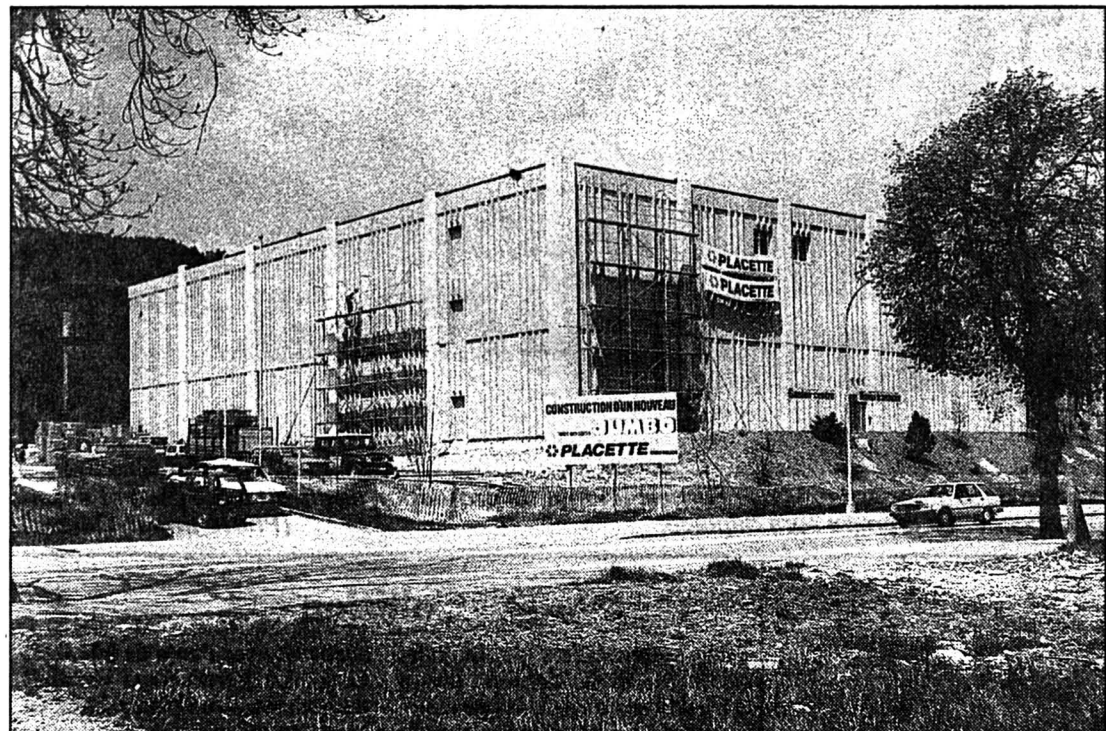

Le nouveau complexe commercial réunissant sous le même toit La Placette et Brico-bâti-centre Jumbo. (Photo Impar-Gerber)

Accident de travail

Hier à 8 h 30, un accident de travail s'est produit à la fabrique de fraisage B & BD Production, rue Daniel-JeanRichard 15. Une employée, Mme Marie-Anne Forrer, 1964, domiciliée en ville, occupée à déburrer une circulaire placée sur une fraiseuse a eu le pouce de la main droite sectionné. Elle a été transportée à l'hôpital par ambulance puis transférée au CHUV à Lausanne.

cupée à déburrer une circulaire placée sur une fraiseuse a eu le pouce de la main droite sectionné. Elle a été transportée à l'hôpital par ambulance puis transférée au CHUV à Lausanne.

CELA VA SE PASSER

Les Cosaques-de Russie au Temple de l'Abeille

Chants liturgiques orthodoxes, chants de la vieille Russie, airs cosaques, balalaïka et accordéon, composeront le programme des «Cosaques de Russie», dirigés par Iegor Tretiakoff, ce soir, jeudi 18 mai, 20 h 30 au Temple de l'Abeille (Numa-Droz 120). (DdC)

Récital de piano contemporain au Conservatoire

Elsbeth Heim, pianiste, donnera un récital, commenté, vendredi 19 mai, au conservatoire. Oeuvres de Ives, Messiaen, Webern, Schönberg et de compositeurs suisses. Le concert est fixé à 19 h afin que les jeunes élèves puissent entourer les aînés. (DdC)

Soirée pyjama-croissants

Fête de l'Ecole de comm'

Traditionnelle, plaisante, vivante et tout et tout: la fête de l'Ecole de comm' aura lieu vendredi, dès 19 h 30 et jusqu'à 2 h du matin samedi. Pas de thème particulier cette année, mais un motif de déguisement suggéré, le pyjama, pour une soirée sans queue ni tête puisque le «p'tit déj» aux croissants sera servi jusque dans la nuit...

La fête sera bien sûr très musicale. Dans la grande salle de gym se succéderont les groupes régionaux «Paradoxe» (jazz-rock), «Virgin Poison» (reprise de bons tubes) et «Death Waiters» (résolument hard rock). Avant et entre deux, la disco «Visage» mettra de l'ambiance. Dans la petite salle à l'autre bout du sous-sol le quartet de Claude Berset distillera son jazz pour les noceurs plus tranquilles. Le bar s'annonce «sangria only» pour ce qui est des boissons alcoolisées. (Imp)

SOCIÉTÉS LOCALES

Chœur mixte des paroisses réformées. — Ma 23, 19 h 45, répétition à l'aula de l'ancien Gymnase.

Club alpin suisse. — Chalet Mont-d'Amin ouvert. Sa 20, Emmenhal-Napf, marcheurs, org.: M. Besson et J. Jacot. Sa et di 20 et 21, Bishorn ou Rimpfischhorn, org.: M. Augsburger, F. Bouille et J.-F. Guntert, réunions pour ces courses, ve dès 18 h, à La Channe Valaisanne. OJ: escalade au Schild. Groupe seniors, sa et di 20 et 21, peaux de phoques, but à définir, org.: C. Péquignot et F. Tosdesco, réunion je dès 18 h, à La Channe Valaisanne.

Club cynologique La Chaux-de-Fonds et Environs UCS. — Me 24, entraînement au Communal s/La Sagne pour tout le monde à 18 h 30. Excuses: ☎ 28 50 03. Renseignements: 28 47 59.

Club jurassien - Section Poullereil. — Sa 20, excursion avec

Raoul Cop dans les côtes et sur les rives du Doubs. Vestiges de moulins et d'autres activités disparues. Départ avec l'auto postale de 8 h 45 à La Chaux-de-Fonds. 4 heures de marche effective. Autres renseignements au 28 13 73.

Club des loisirs - groupe promenade. — Ve 19, Les Brenets — Vauladrey. Rendez-vous à la gare à 12 h 50.

Contemporains 1911. — A la suite de la démission du président pour raison de santé, l'assemblée générale a reconduit le comité suivant: secrétaire: André Sandoz; verbaux: Charles Vermot; trésorier: Paul Vuilleumier; assesseurs: Eugène Haenni et Charles Leuba. Le président sera nommé et élu ultérieurement. Le comité, en collégialité, continue de maintenir la tradition des années précédentes, dont: la course printanière, celle de l'automne

ainsi que les banquets avec loisirs en après-midi en février et novembre; toujours avec une participation féminine aussi importante que possible. Pour le 31 mai prochain les contemporains 1911 ont choisi la course à Yvoire par Yverdon en car et en bateau et retour par St-Gingolph et la Gruyère.

La Jurassienne, section F.M.U. — Courses: sa 20, Champ-Pitet, org.: J. Emmenegger - R. Schneider. Sa 27, 1er cours d'escalade FMU aux Aiguilles de Baulmes; inscriptions chez F. Iseli. Gymnastique: jun. et sen. le me de 18 à 20 h, terrain de Beau-Site. Vét., le lu de 18 à 19 h 30, collège des Gentianes.

S.E.C. Société d'éducation cynologique. — Sa, pas d'entraînement. Me, entraînement + Agility Dog à 19 h, «Chez Idéfix», (S. Gross), à La Combe-à-l'Ours (derrière la halle d'expertises des

automobiles). Renseignements, ☎ 26 49 18.

Union chorale. — Répétition à Dombresson, lu à 20 h. Répétition au local, Progrès 23, ma à 20 h.

Nouveautés à l'Helvétia caisse maladie

Pour mieux répondre à la demande de ses membres, la caisse maladie Helvétia a créé une nouvelle assurance — Helsana — couvrant certaines prestations des médecines parallèles. Celle-ci a été présentée lors de l'assemblée générale de l'agence locale, en même temps que les nouveaux statuts.

Récemment s'est tenue à la Maison du Peuple la 18e assemblée générale de la caisse maladie Helvétia, agence de La Chaux-de-Fonds. Après les traditionnels souhaits de bienvenue aux quelque 70 participants, le président M. R. Resin, a retracé les principales activités et les problèmes de l'exercice écoulé. Un poste étant vacant, M. F. Berberat a été élu par acclamations membre du comité de l'agence.

Dans son rapport, M. R. Lit-

zistorf, chef de l'agence, donna lecture des comptes annuels et informa l'assemblée des conséquences logiques et inévitables de la hausse continue des frais dans le secteur sanitaire.

Il rappela ensuite que cette assemblée revêtait cette année une importance particulière, du fait des débats sur le projet des nouveaux statuts qui seront discutés et votés lors de la prochaine assemblée des délégués fédéraux, en octobre 1989, à Interlaken.

Ensuite M. Litzistorf présenta l'étendue des prestations de la nouvelle assurance Helsana. Actuellement, la demande de traitements basés sur des méthodes reconnues respectant les principes de la médecine parallèle est toujours plus importante, tant chez les médecins que chez les patients. C'est pourquoi, la caisse maladie Helvétia offre

maintenant une assurance complémentaire qui permet conjointement à l'assurance des frais médicaux et pharmaceutiques, la couverture de frais issus de traitements ou de médicaments basés sur les principes de la médecine parallèle.

A l'issue de l'assemblée, M. P. Gremion projeta un film: «Le réel et le détachement — Inde 86». Les images de ce périple effectué par l'auteur, soit la terrible Calcutta, Darjeeling au pied de l'Himalaya, Bénarès citée sainte, Agra, Jaipur et Delhi, reflètent la vie intense de ce sous-continent. Le commentaire utilisé par M. Gremion comme support du film apporte au spectateur foule de renseignements sur la vie sociale, l'enfance et les rapports dans cette société dominée encore par l'influence des castes. (comm)

Peugeot 405 MI 16, 150 cv: 16 SOUPAPES

Plaisir de la conduite sport, réserves de puissance sécurisantes, équipement complet: la Peugeot 405 MI 16 réalise les rêves automobiles les plus fous. 1905 cm³, 16 soupapes, injection d'essence Bosch-Motronic et 150 chevaux, c'est la souplesse par excellence. 0 à 100 km/h en 9 secondes, vitesse de pointe dépassant largement les 200 km/h. Suspension spéciale sport indépendante sur les 4 roues, pneus taille basse sur jantes alu, c'est la

maîtrise parfaite de la route. Système ABR en option. Laissez-vous charmer par son tempérament. Nous vous attendons pour un essai routier de la MI 16. Peugeot 405 MI 16, 150 cv, Fr. 29 140.-. Financement et leasing avantageux par Peugeot Talbot Crédit.

PEUGEOT 405 MI 16 UN TALENT FOU.

gastronomie

*** EUROTEL NEUCHÂTEL
CH-2000 Neuchâtel. Tél. 038 / 21 21 21, Telex 952 588, Fax 038 / 24 49 68



Il n'y a qu'un pas à faire pour une charbonnade
Tous les vendredis et samedis nous vous proposons:

charbonnade à volonté
avec salade et pommes frites
pour Fr. 35.- par personne

Tous les samedis et dimanches
notre menu «troisième âge»
pour Fr. 20.- boissons comprises

000299

▲ TOGA-HOTELS CH-3000 Bern 31

Solution du mot mystère
NÉOPRÈNE

ENTILLES SA

Garage et Carrosserie

La Chaux-de-Fonds - Le Locle
☎ 039/26 42 42 - ☎ 039/31 37 37

CONCESSIONNAIRE PEUGEOT TALBOT

LE LOCLE



VILLE DU LOCLE

Parlement des jeunes

A la suite de l'adoption du règlement du Parlement des jeunes par le Conseil général du Locle, le 17 mars 1989, il convient de désigner, par le biais d'une élection ouverte,

22 membres

Nous rappelons la teneur des articles suivants:

Art. 3. — Le corps électoral est composé de jeunes en âge de scolarité secondaire (12 à 16 ans).

Art. 4. — Pour les élections ouvertes, les jeunes de 13 à 15 ans (année civile) sont éligibles.

Art. 6. — Les candidatures sont déposées à la Chancellerie communale trois semaines avant les élections.

Art. 7. — Chaque groupement, société, équipe de copains, de quartier du Locle peut présenter ses candidats.

L'élection ouverte aura lieu:

le mercredi 21 juin 1989, de 14 à 17 heures à l'Hôtel de Ville

En conséquence, les jeunes désirant figurer sur une liste soumise à une élection ouverte doivent faire acte de candidature dès à présent mais au plus tard jusqu'au 31 mai 1989.

Ils s'annonceront à la Chancellerie communale (guichet No 20, 1er étage). Toute demande de renseignement est également à formuler à cet endroit où le règlement du Parlement des jeunes peut être consulté.

14003

Le Conseil communal

Mai c'est la Fête

Le 27 mai,
la Fête de Mai. Celle des
Chaux-de-Fonniers.
Cette année plus
intense, avec un pro-
gramme pour tous les
goûts, tous les âges,
tous les appétits, toutes
les soifs ...

Avec sa traditionnelle vente
de vin (4500 bouteilles de
rouge, 6000 bouteilles de
blanc), dès le matin, dans les
quartiers de la ville.
Puis, entre la Grande-
Fontaine et le carrefour
Moreau, ses guinguettes of-
frant des spécialités culina-
ires originales, son marché
aux puces s'étendant sur
300 m sous les arbres du
trottoir central.

Animations:
Sur la place Sans-Nom
10h00:
Ouverture de la Fête
Une fanfare partant de la
Grande-Fontaine, une autre du
carrefour Moreau y joignent
leurs accords
10h15:
Apéritif offert à la population
11h15:
Sur le podium, groupes de
musique, couleurs Rock local,
Amérique latine, Afrique, Rock
français (invité surprise) et
show disco jusqu'à 24h30
**Pour les enfants: le Joyeux
Château**

Au carrefour Moreau
10h00:
Départ de la Fanfare en direc-
tion de la Place Sans-Nom
10h15:
Apéritif offert à la population à
la table d'hôtes de l'Office
national suisse du tourisme,
animée par la société des
cafetiers
11h15:
Sur le podium, formations
musicales - fanfares, accor-
déonistes, démonstration de
twirling jusqu'à 13h40

14h00: programme spécial
Au carrefour Casino
Pour les enfants: le carrousel
et le banc à tartines de la
Ferme Gallet

Des courses pour les sportifs:
Vendredi 26, 20h30:
Critérium cycliste, avec départ
et arrivée sur la
Place Sans-Nom, 40 coureurs
pour 40 tours sur le Pod
Samedi 27, 10h00:
Départ des véhicules de l'auto-
cross pour la
carrière Brechbuhler
11 catégories voitures et,
nouveau, 1 catégorie ca-
mions

15h30, sur le Pod:
Course des garçons de café
16h30-18h30:
Cross pédestre pour les
enfants, à travers la ville
Dimanche 28:
Autocross (suite) à la carrière
Brechbuhler, 150 voitures
et une dizaine de camions en
course



☆☆☆
atelier de coiffure
constellation
NON-STOP
La Chaux-de-Fonds
51, av. Léopold-Robert
☎ 039/23 72 82
Jeudi et vendredi de 8 heures à 18 h 30
Samedi de 8 heures à 14 heures
012503

A l'occasion
du 20e anniversaire
de la construction du bâtiment,
avenue de Belleaux 51,
l'Institut de chimie et
l'Institut de métallurgie
structurale
de l'Université de Neuchâtel
organisent une journée:

**portes
ouvertes**

le samedi 20 mai 1989
de 9 h à 12 h et de 14 h à 17 h

Visite des laboratoires et installa-
tions, avec diverses démonstrations
toute la journée.

10.00 Conférence (aspect vulgari-
sé) du professeur G. Süss-
Fink, «L'Etat métastable»
avec démonstrations expéri-
mentales.

11.00 Conférence du professeur R.
Tabacchi, «La chimie des
champignons parasites.
Un exemple: l'Eutypiose,
une nouvelle maladie de
la vigne».

000064

Publicité intensive
publicité par annonces

CÉRÈS
Alimentation
naturelle
C. Gaudin
Conseils personnalisés
équilibre, harmonie
Horaire d'été pour
le samedi: ouverture
de 8 à 12 heures
Léopold-Robert 29
2300 La Chaux-de-Fonds
☎ 039/23 35 94
012329

● divers

LIQUIDATION PARTIELLE

autorisée par la Préfecture
du 3 avril au 3 juin 1989

en raison d'agrandissement

OPTIQUE Jumelles, baromètres, lunettes solaires
HORLOGERIE Pendules neuchâtelaises, montres,
morbiers, réveils, pendules, bijouterie

von
gunten

Ouvert le lundi après-midi
Avenue Léopold-Robert 23
Téléphone (039) 23 50 44
433

L'annonce, reflet vivant du marché

REICHENBACH

TV — VIDEO — Hi-Fi

LA CAMÉRA SUPER PORTABLE
JVC GR-S77

Des souvenirs
Amusant
Facile



Pour une différence qui est stupéfiante



CARACTÉRISTIQUES TECHNIQUES:

Format: standard S-VHS/VHS PAL
Objectif: F/1,4 = 8,5 - 68 mm, zoom élect. à deux vitesses.
Poids: 1,2 kg avec viseur.

Fr. 3595.- équipement complet

Av. Léopold-Robert 70 - ☎ 039/23 44 60



Super Centre Ville

Rue de la Serre 37-43
La Chaux-de-Fonds

En promotion cette semaine:

**Poisson frais
prêt à cuire**



**Filets de dorsch
sans arêtes**

100 g

1.70

au lieu de 1.95

Nos poissons frais sont présentés en barquettes de 200 à 250 g environ

012081

Gros incendie sur Les Monts

Pas de victimes, mais des dégâts importants

Le toit complètement brûlé, tout l'intérieur à refaire: l'immeuble Monts 66, racheté il y a peu par François Vuillemin et Gilbert Nicolet - et vide par bonheur - a eu chaud hier après-midi. Un gros incendie l'a mis à mal: restent les façades...et des dégâts pour quelques centaines de milliers de francs.

Une foule de monde, des voitures parquées à la va-comme-je-te-pousse, une puissante odeur de fumée: on le sentait venir de loin, cet incendie, hier vers 13 heures en montant la route des Monts. Atmosphère quasi irrespirable arrivé devant l'immeuble Monts 66. Les pompiers étaient à pied d'oeuvre sous le commandement du major Laurent Brossard; ils avaient été alertés vers 12 h 50 par un voisin. Mais la toiture était déjà complètement calcinée. Une cheminée tenait encore par miracle sur un enchevêtrement de poutres noircies noyées sous une épaisse fumée. Les tuiles s'écrasaient avec fracas dans la cour. Vers 13 h 15, on hissait la grande échelle: manoeuvre malaisée, il fallait louvoyer entre les grands arbres jouxtant la façade nord.

Vu l'importance du sinistre, 25 hommes ont été engagés, soit 15 hommes des premiers secours et dix hommes du groupe de renfort. On avait aussi sorti le matériel adéquat: deux tonnes-pompe, l'échelle automobile et un véhicule de première intervention. Par contre, pas de masque à gaz: la fumée s'échappait librement par le toit crevé.

ATTENTION, DANGER

Une intervention délicate: les planchers étaient à moitié démolis, certains étaient crevés, «il fallait y aller avec beaucoup de prudence» commentait le major Brossard.

A l'aide des cinq lances en action - deux à l'intérieur, deux à l'extérieur, et une par-dessus, au sommet de la grande échelle - l'incendie a été maîtrisé vers 13 h

30. Les groupes de premier secours se sont retirés, laissant des volontaires sur place pour surveiller l'immeuble, démonter la sous-toiture, etc.

Quant à situer le foyer... «Il n'y en avait qu'un, immense!» expliquait Laurent Brossard, «quand nous sommes arrivés, le toit était déjà parti sur toute sa surface en même temps». Il faut dire que cet immeuble de deux étages sur rez-de-chaussée, qu'on était en train de rénover, était quasi vide. Le feu a eu tout loisir de s'étendre à vitesse grand V. Une consolation: comme il n'y a pas eu de grand dégagement de chaleur, les murs n'ont que peu souffert.

PAS BON POUR LES TORRÉES

Les causes sont encore indéterminées, mais on peut avancer une hypothèse: depuis quelques jours, les matériaux sortis de l'immeuble étaient brûlés au fur et à mesure juste à côté. Deux feux brûlaient encore à l'ouest et au sud de la maison lorsque nous sommes arrivés sur les lieux. Et la bisé aidant...



Du toit, il ne restait que quelques poutres calcinées.

(Photo Impar-Perrin)

Pour l'anecdote, un couple de locataires devaient signer leur contrat hier après-midi à 14h! Et

c'est le premier gros sinistre de ce genre que l'on déplore dans la Mère-Commune depuis l'incendie de l'im-

meuble Marais 16, dans la nuit du 24 au 25 octobre dernier. (cld)

Second home médicalisé pour La Résidence

L'immeuble de la rue de la Côte sort de terre

Ainsi que nous l'avons expliqué («L'Impartial» de hier) La Fondation de La Résidence va étendre ses prestations en ouvrant à la rue de la Côte un home mixte (simple et médicalisé) grâce à une liaison avec la tour Mireval qui trouvera une nouvelle affectation. Après avoir passé en détail les futures fonctions de Mireval, voyons ce que contiendra le nouveau bâtiment actuellement en construction.

En préambule relevons que l'architecte de tout ce complexe, Philippe Oesch, relève que celui-ci est particulièrement bien situé, puisque d'une part proche du centre de la ville et facilement accessible alors que l'ensoleillement est favorable avec des dégagements à l'est, au sud et à l'ouest.

Le nouveau bâtiment abritera la totalité du secteur médicalisé, sur 4 étages et les chambres seront meublées par l'institution, avec notamment des lits médicaux tandis qu'à Mireval (home simple ou appartements protégés) les pensionnaires amèneront leur propre mobilier.

Le sous-sol de la nouvelle construction comprendra des

abris de protection civile, des centrales techniques et différents locaux à divers usages.

CENTRE DE JOUR

Le rez-de-chaussée est l'étage des entrées et des activités communes avec l'immeuble Mireval, puisqu'il abritera notamment le hall en liaison avec la cafeteria qui se trouvera elle dans l'autre

bâtisse, tout comme la salle à manger et l'office. Ce niveau comprendra aussi le Centre de jour avec salle polyvalente, salle de repos, ergothérapie, un local de projection, le bureau de l'animateur ainsi que le service de physiothérapie et un salon de coiffure-pédicure.

Ce centre de jour d'une capacité de 11 à 12 personnes per-

mettra d'accueillir durant quelques heures des personnes âgées, avec notamment service de repas et la possibilité d'être aidé pour prendre un bain.

Les personnes pourront même être prises en charge et reconduites à leur domicile si leur état le nécessite.

40 LITS MÉDICALISÉS

Les quatre étages supérieurs comprendront chacun 10 lits médicalisés et un lit d'isolement. Ces étages seront sur le même niveau que ceux du home simple de Mireval abritant lui 7 lits par étage.

La nouvelle construction offrira donc 40 lits de home médicalisé plus 4 lits d'isolement, distribués, pour les premiers de 8 chambres à 2 lits et de 24 chambres à un lit.

A chaque étage seront encore aménagés un local d'infirmerie et de pharmacie, un office-tisanerie, une salle de bain, des locaux sanitaires avec douche, alors que chaque chambre sera équipée avec un WC et un lavabo. De surcroît deux séjours seront aménagés.

Une attique «coiffera» ce nouveau bâtiment et compren-

dra un séjour pour le personnel et des locaux sanitaires.

200 EMPLOYÉS

Divers aménagements sont encore prévus à l'extérieur pour les pensionnaires, soit un jardin situé au sud de Mireval, devant la cafeteria et la salle à manger, une terrasse à l'ouest du nouveau bâtiment accessible depuis le 1er étage, alors qu'une zone de verdure sur plusieurs niveaux sera remise en état.

Pour les automobilistes des places de parc seront offertes à proximité, aussi bien pour les visiteurs que le personnel.

Avec l'accroissement de tous ces services découlant de l'agrandissement des bâtiments de La Résidence, il faut noter que cette fondation devra ouvrir 45 postes supplémentaires de travail, ce qui portera le total de l'effectif à 200 employés correspondant à 140 postes de travail à plein temps. La Résidence, après Dixi naturellement devient un des gros employeurs de la ville du Locle. (jcp)

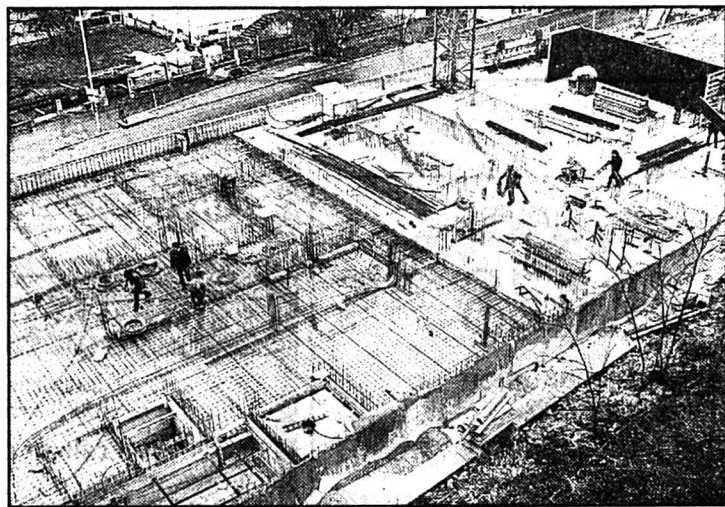

Le chantier du nouveau bâtiment de La Résidence avance bon train, avec même une légère avance sur le programme. (Photo Impar-Perrin)

Référendum de Gérardmer: on maintient

Discussions non abouties avec le Conseil communal

Les 3 et 4 juin prochain, en sus des votations cantonales et fédérales, les Loclois devront encore se prononcer sur le référendum lancé par les habitants du quartier est.

Ceux-ci s'opposent, rappelons-le, à la vente d'un terrain situé au carrefour rue Jambe-Ducommun rue Gérardmer à la Caisse de pension de l'Etat qui vise à y construire des logements sociaux. Hier soir, une délégation des opposants faisait le point. Ils répétaient qu'ils ne s'opposent pas du tout à ce type de construction, étant pleinement conscients du marché du logement qui devient dramatique. Ce qu'ils contestent, c'est l'emplacement de la parcelle, pour des raisons de sécurité et de qualité de vie. Ils voudraient maintenir la zone de verdure existante ainsi qu'une petite forêt servant de place de jeux aux enfants. «Le seul atout de ce quartier» précisait-on, car le quartier en question ne dispose pas de magasin ou autres services. Elargissant le débat, ils proposent aussi une réflexion générale sur l'aménagement de la ville.

Les opposants ont demandé un entretien au Conseil communal, qui a eu lieu le 19 avril et au cours duquel ils ont proposé quatre emplacements différents susceptibles d'accueillir la ou les constructions projetées. Soit: la suite du HLM Jambe-Ducommun 5-13, le sud-est de l'ensemble du quartier, le sud-ouest de la Pyramide et l'est du parking de l'ex-Xidex. La question sécurité a aussi été évoquée, et sur ce point, disent les opposants, le Conseil communal a été très sensible à leurs arguments, «il nous a plus que rassuré sur les perspectives d'amélioration de la sécurité dans la région, que la construction se fasse ou pas». Mais question implantation, ils estiment avoir reçu des réponses très évasives, parfois contradictoires, «aucune des quatre propositions n'a été retenue ni même discutée». Pas question de retirer le référendum.

D'autre part, un document tout-ménage sera distribué avec les cartes d'électeurs. La commune a mandaté un journaliste indépendant pour présenter les arguments des deux parties, «là, le Conseil communal a été nickel!»

Pour la suite: les opposants dresseront un banc sur la place du Marché le 27 mai et apposeront des affiches faites maison. (cld)

Fabrication intégrée

Séminaire à l'Ecole d'ingénieurs

Nouveau séminaire ce soir à 17 h à l'Ecole d'ingénieurs du canton de Neuchâtel, ETS du Locle avec la venue de M. André Mercier, Dr, directeur de Perfo SA à Sainte-Croix et par ailleurs président du groupe d'experts CIMEX de l'Office fédéral des questions conjoncturelles.

Celui-ci parlera de l'importance des techniques CIM (Computer integrated manufacturing), soit la fabrication intégrée, dans l'industrie et donnera une orientation sur les programmes nationaux développés dans de nombreux pays, dont La Suisse, dans ce domaine.

Lire à ce propos l'article de Jean-Pierre Aubry figurant en première page de ce cahier. Quant à ce séminaire il aura lieu comme de coutume dans l'Aula (au rez-de-chaussée) de l'EICN. (p)

Jeunes espoirs pour la compét'

Audrey Vuille et Yann Matthey: des nageurs «crocheurs»

Avant d'ouvrir la nouvelle saison, le club Le Locle Natation (LLN) a fermé la précédente, bilan à la clé. Plutôt réjouissants, les résultats. Deux noms se détachent nettement parmi les jeunes espoirs: Yann Matthey, 10 ans, et Audrey Vuille, 11 ans.

Comme nous l'avons déjà écrit, Le Locle Natation manque d'un entraîneur fixe. On manque aussi d'un bassin couvert, mais c'est une autre histoire. Les jeunes espoirs qui veulent progresser émigrent dans d'autres clubs offrant des prestations ad hoc. N'empêche. Les résultats de l'hiver 88-89 ne sont pas si mal! «On est content, vu les conditions d'entraînement» commente Gérard Santschi.

Les jeunes nageurs loclois se

sont mesurés à plusieurs reprises avec des concurrents de toute la Suisse romande. Par exemple, lors du Meeting jeunesse à Fribourg, le 12 mars, qui réunissait huit clubs invités. Marie-Thérèse Reymond a terminé 3e sur le 200 m libre et sur le 100 m libre; Audrey Vuille a terminé 3e sur le 100 m dauphin; Yann Matthey a terminé 2e sur le 100 m dauphin, et 3e sur le 100 m libre.

DES NOMS QU'ON RETROUVE

Lors des championnats romands d'hiver de natation, les 18 et 19 mars à Lausanne, (21 club engagés) Marie-Thérèse Reymond a effectué le 50 m libre en 30''82 (à 3 secondes de la

première) et a effectué le 100 m libre en 1'7''45 tandis qu'Anouk Wenger accomplissait le même parcours en 1'11''3.

Lors du meeting de printemps à Lancy, les 15 et 16 avril, Yann Matthey s'est de nouveau illustré, en arrivant 3e dans le résultat des 4 disciplines sur 50 m; dans la même catégorie, Audrey Vuille finissait en 2e position. Sur le 100 m 4 nages garçons, Yann Matthey terminait 2e, et sur le 100 m 4 nages filles, Audrey Vuille arrivait première!

Dans les rencontres genevoises de natation, en avril, on retrouve Yann Matthey, qui dans la catégorie «jeunesse 4» est arrivé premier dans le 50 m libre, 3e sur le 100 m dauphin et 4e sur le 100 m dos.

Les jeunes nageurs et nageuses ci-dessus n'étaient pas les seuls à participer à ces compétitions. Citons aussi Janique Bilod, Laetitia Girardot, Martine Favre, Joël Matthey, Stéphane Dubach, Jean-Manuel et Jean-Philippe Calame.

«Dans la majeure partie, ils suivent les entraînements régulièrement» souligne encore Gérard Santschi, «pour renforcer l'équipe des nageurs, on compte beaucoup sur l'école de natation». C'est que pour renouveler les effectifs des compétiteurs, les responsables du LLN ne peuvent compter que sur une période allant de début juin à mi-septembre. Mais à voir le palmarès, ils «crochent», ces jeunes Loclois. (cld)

 <p>J.-P. FATTON</p> <p>Terrassement — Démolition Battage de pieux — Minage</p> <p>2400 Le Locle Bellevue 12 ☎ 039/31 33 20 ☎ 039/31 87 64</p>	<p>P. LANZ SA</p> <p>Construction métallique - Serrurerie Aluminium - Revêtements façades</p> <p>2333 LA FERRIÈRE</p> <p>Téléphone 039/61 15 60</p>	<p>Menuiserie Agencement Vitrerie</p> <p>Louis Cupillard</p> <p>Concorde 55 Le Locle ☎ 039/31 10 38</p>	<p>Ferblanterie</p> <p>R. Personeni</p> <p>Maitrise fédérale</p> <p>Etanchéité toits plats Hottes de cheminées en cuivre</p> <p>Avenir 16 - Le Locle ☎ 039/31 48 03</p>	<p>Renommé depuis 1956</p>  <p>Gobrist & Co</p> <p>Rue des Parcs 112 2006 Neuchâtel ☎ 038/25 29 57</p>	<p>BIERI & GRISONI S.A.</p> <p>ENTREPRISE DE CONSTRUCTION BATIMENT - GENIE CIVIL TRAVAUX PUBLICS LA CHAUX-DE-FONDS 190 Eplatures 13 - Tél. 039 260202 NEUCHÂTEL AV. DES ALPES 12B - Tél. 038 242311</p>	<p>Entreprise ferblanterie-couverture</p> <p>PRELOT</p> <p>La Claire 8 Le Locle</p>
 <p>Plâtrerie, peinture, plafonds suspendus, enseignes, isolation sur façades extérieures</p> <p>Claude Jeanneret</p> <p>Envers 39 2400 Le Locle ☎ 039/31 37 61</p>	<p>TENNIS-CLUB LE LOCLE</p> <p>Vendredi 19 mai</p> <p>Inauguration des nouvelles installations et 60e anniversaire du Club</p> <p>Les membres et amis sont invités: TENNIS-CLUB</p> <p>18 h 30: Visite du Club 19 h 00: Partie officielle 19 h 30: Match exhibition 20 h 15: Vin d'honneur et collation</p> 				<p>Charpente Menuiserie</p> <p>E. Casati</p> <p>2413 Le Prévoux ☎ 039/31 25 30</p>	
 <p>noël forney</p> <p>chauffages centraux</p> <p>Paix 111</p> <p>2300 La-Chaux-de-Fonds ☎ 039/23 05 05</p>	<p>Samedi 20 mai LE LOCLE</p> <p>Matinée portes-ouvertes pour toute la population de 9 à 12 heures</p> <p>Visite du Club - choix de raquettes en test à disposition - entraînement juniors - inscriptions - organisation de cours - apéritif</p>				<p>Isolation Asphaltage Etanchéité Sols industriels</p>  <p>GILBERT BERNASCONI SA</p> <p>2300 La Chaux-de-Fonds - Jolimont 24 ☎ 039/23 43 93 - ☎ 038/25 10 77</p>	
<p>CONTI + CIE</p> <p>Maison fondée en 1897 La Claire 1 2400 Le Locle - ☎ 039/31 41 35</p> <p>Menuiserie-Ebénisterie Fenêtres bois et bois métal Escaliers</p>	<p>Carrelages REVETEMENTS</p> <p><i>Serge Personeni</i></p> <p>Le Locle ☎ 039/31.77.45</p>				<p>CARRELAGES REVETEMENTS</p> <p><i>Serge Personeni</i></p> <p>Le Locle ☎ 039/31.77.45</p>	
 <p>services industriels</p> <p>Le Locle Av. du Technicum 21 ☎ 039/31 63 63</p> <p>Votre service</p>	<p>Siegenthaler Choffet</p> <p>ENTREPRISE D'ELECTRICITE</p> <p>COURANT FORT - COURANT FAIBLE - TELEPHONE</p> <p>J. Siegenthaler J.-F. Choffet</p> <p>Envers 5 - Le Locle ☎ 039/31 45 28</p> <p>La Chaux-du-Milieu ☎ 039/36 11 74</p>	<p>VAUCHER SPORT</p> <p>Le Locle Rue du Temple ☎ 039/31 13 31</p> <p>vosre magasin de sport</p>	 <p>Segalo</p> <p>Bd des Eplatures 44 2300 La Chaux-de-Fonds ☎ 039/26 60 60</p>	<p>Richardet & Julier SA</p> <p>Z.I. Le Tres 1028 Préverenges</p> <p>☎ 021/801 07 71 Fax 021/801 07 80</p>	<p>Une banque moderne et dynamique</p> <p>Banque Cantonale Neuchâteloise</p> 	

A l'état neuf!

**Alfa Romeo
Spider 2.0
Q-Verde H.T**

(cabriolet)
Modèle 1988, rouge.
Seulement 2900 km.
Intérieur cuir.
Fr. 622.- par mois
sans acompte.
Très grand choix
en Citroën ainsi
que d'autres
marques aux
mêmes conditions
ou au comptant.
M. Garau
Rue des Artisans 4
2503 Bienne
☎ commerce:
032/23 51 23.
privé: 032/51 63 60
001527

**VILLE DU LOCLE
Centre d'orthophonie
MISE
AU CONCOURS**

Par suite d'augmentation des traitements, un poste partiel d'
**orthophoniste
auxiliaire**
est mis au concours.

Entrée en fonctions: 21 août 1989.
Qualifications: diplôme d'orthophoniste ou titre équivalent.
Traitement: selon dispositions légales.
Poste partiel: une année à environ 25% (9 heures).
Tous renseignements relatifs à la nature du poste peuvent être obtenus au Centre d'orthophonie, Crêt-Vaillant 37, 2400 Le Locle, ☎ 039/31 56 66.
Les dossiers de candidature doivent parvenir jusqu'au 31 mai 1989 à la Direction de l'Instruction publique, Hôtel de Ville, 2400 Le Locle.

14003 Le conseil communal

divers

**Tirs
en campagne
1989**

Stand des Jeanneret

Vendredi 19 mai: dès 17h00
Samedi 20 mai: de 09h30 à 11h30
de 14h00 à 17h00

Les sociétés de tir:
Les Brenets
Les Carabiniers du Stand
La Défense

140452

Une exclusivité LADA pour les agriculteurs

NIVA 4x4
versions 30 et 40 km/h



16'950.-
1600 cm³ - 5 vitesses

Contactez votre agent

LADA

NEUCHÂTEL: Le Locle, Garage du Stand SA, Urs Willi-mann, 039/31 29 41 - La Chaux-de-Fonds, Garage Bart P., 039/28 40 17. 001564

Nous cherchons:
pâtissier-confiseur
Entrée immédiate.
☎ 039/32 10 84 14137

Entreprise de maçonnerie
et carrelage

LI MANNI Salvatore
Avenir 2 Le Locle

cherche tout de suite
MAÇONS
avec permis B.
☎ 039/31 86 54 14172

EXPOSITION LITERIE

DORMA
le lit idéal

Action de mai 10% de rabais

e. Matthey
Tapissier - Décorateur
Côte 12-14, Le Locle, ☎ 039/31 35 28
14021

A remettre au Locle

**atelier
de mécanique**
avec clientèle.

Ecrire sous chiffres
28-140471 à Publicitas,
2400 Le Locle.

140399

Office des poursuites du Locle

**Enchères
publiques**

L'Office des poursuites du Locle vendra par voie d'enchères publiques, le mercredi 24 mai 1989, à 11 heures, à l'Hôtel judiciaire du Locle, salle du Tribunal, les titres suivants:

- une cédule hypothécaire, au porteur, au capital de Fr. 44 000.-, grevant en 3e rang, l'article 2148 du Cadastre des Ponts-de-Martel;
- une cédule hypothécaire, au porteur, au capital de Fr. 98 000.-, grevant en 3e rang, l'article 2148 du Cadastre des Ponts-de-Martel;
- une cédule hypothécaire, au porteur, au capital de Fr. 98 000.-, grevant en 3e rang, l'article 2148 du Cadastre des Ponts-de-Martel.

La vente aura lieu au comptant, au plus offrant et dernier enchérisseur, conformément à la L.P.

Office des poursuites
Le Locle
Le préposé

140399

**RENAULT
ESPACE
GTS**
expertisée
bon état
1985, 95 000 km
☎ 039/31 86 70
140472



Cherchons au Locle

**MAISON ou
PETIT
IMMEUBLE**

Même construction ancienne.
Ecrire sous chiffres 28-975042
à Publicitas, Le Locle

Publicité intensive, publicité par annonces

Nouveauté mondiale! Le four à supra-micro-ondes Miele

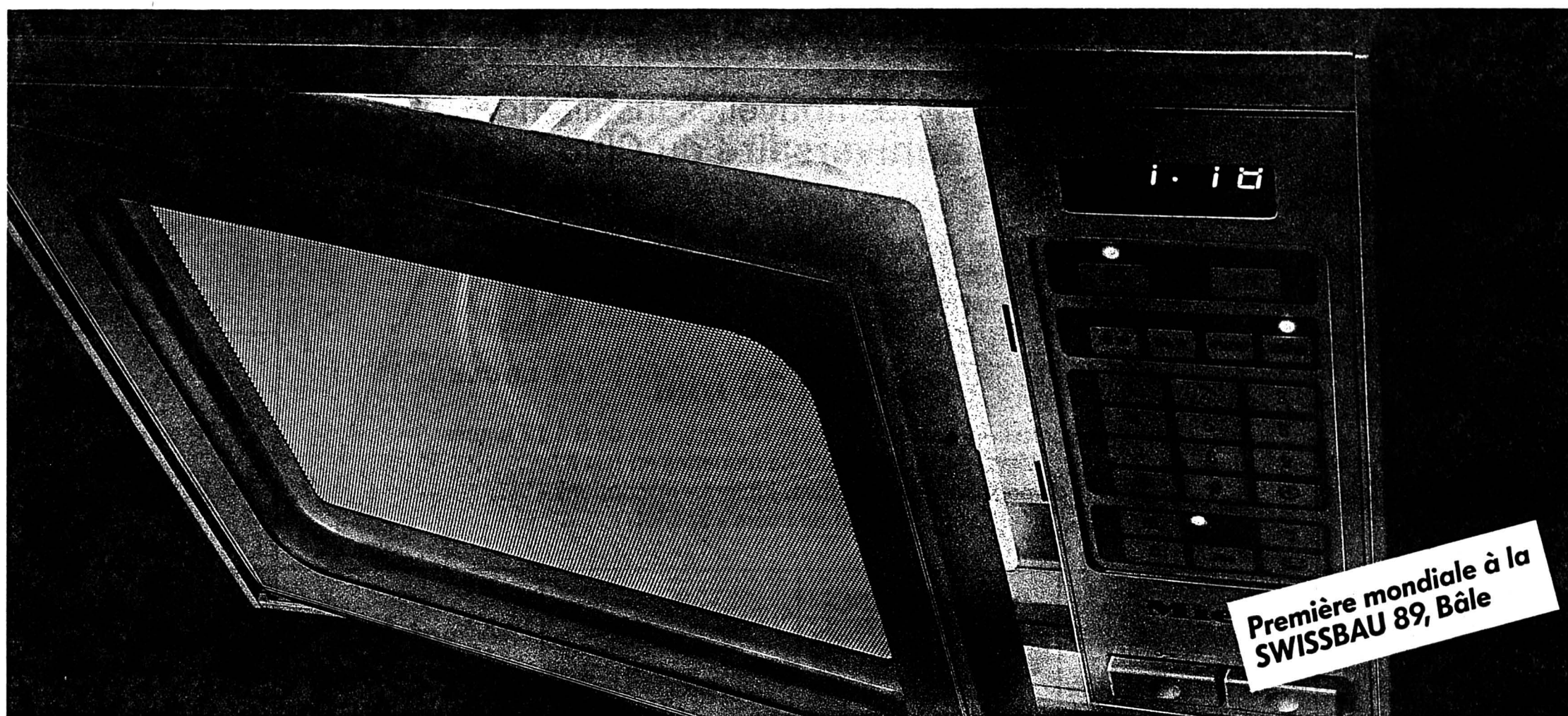

Le seul à plaque tournante et répartisseur d'ondes

Une combinaison exceptionnelle en un seul et même appareil! Grâce au système Diplomatic Miele doté d'un répartisseur d'ondes, vous pouvez à présent utiliser la surface de cuisson en entier tout en profitant des avantages de la plaque tournante. Celle-ci peut être mise en marche ou arrêtée à votre guise. A vous de choisir le mode de cuisson selon le genre et la quantité des aliments enfournés. Le four à supra-micro-ondes Miele vous fait aussi gagner du temps et réaliser des économies d'énergie.

Made by Miele

Les fours à supra-micro-ondes sont fabriqués en Allemagne dans les centres de production Miele les plus modernes. Toutes les conditions sont réunies pour vous garantir un standard élevé de qualité et de longévité. La marque Miele, de haute fiabilité, vous assure en outre que les appareils sont continuellement soumis, en cours de fabrication, à des examens qualitatifs et fonctionnels.

Pour un nouveau confort culinaire

Choisissez vous-même la commande préférée: mécanique par boutons ou électronique par touches. Si vous cherchez un appareil capable de dorer vos gratins, le four à supra-micro-ondes Miele répond à vos désirs. Le système automatique de dégel et de sélection abrégée ainsi que le programmeur électronique vous ouvrent de nouveaux horizons gastronomiques. Découvrez, en avant-première, ce nouveau magicien du confort culinaire à la Swissbau 89 à Bâle, halle 311, stand 651.

Miele

Un choix pour la vie

001525

Du coffre et du chic: Saab 9000 CD!



La berline Saab à trois volumes séduit intérieurement comme extérieurement: luxueux équipement, confort «large car» (selon norme US EPA), brio garanti par le moteur turbo à 16 soupapes, échangeur air/air et système APC, développant 165 ch (DIN). A partir de fr. 49850.-, y c. ABS et affiliation au Griffin Circle Saab.

011815

Garage de l'Ouest

Giovanni Asticher
Av. Léopold-Robert 165, 2300 La Chaux-de-Fonds
Tél. 039 / 26 50 85/86

SAAB
Saab of Sweden. Un monde à part.

** Utilatous **

Transports, débaras,
déménagements 012405

Ph. Schnaebeli ☎ 039/28 37 86

Crédit rapide

jusqu'à Fr. 30 000.- et plus.
Discretion assurée.

Meyer Financement + Leasing
Tirage 28 - 2520 La Neuveville - Tél. 038/51 18 33
Du lundi au samedi, de 10 à 20 heures. 001575

avis officiels



Ville de La Chaux-de-Fonds

Centre d'orthophonie

AVIS

En raison des travaux entrepris pour la rénovation de Jardinière 23, le Centre d'orthophonie change de bâtiment.

Nouvelle adresse: Marché 18

Durée: du lundi 22 mai
au vendredi 20 octobre 1989.

Téléphone: 039/23 14 12

012406

Un peu d'histoire

Le 17 janvier 1969, les autorités cantonales et universitaires inauguraient le bâtiment abritant l'Institut de Chimie et l'Institut de Métallurgie structurale de l'Université de Neuchâtel. Il s'agissait de la première construction érigée en Suisse avec l'aide financière de la Confédération, dans le cadre des dispositions transitoires entrées en vigueur en 1967 sur les subventions fédérales en faveur des universités cantonales.

Cette inauguration avait vu la présence du conseiller fédéral Hans-Peter Tschudi, chef du Département fédéral de l'intérieur.

Le 18 mai 1981, un grave incendie ravagea une partie du bâtiment. Les dégâts occasionnés nécessitèrent deux ans de travaux pour la rénovation et coûtèrent 10 millions de francs, car les équipements scientifiques furent spécialement touchés par la fumée et les vapeurs acides. On rappellera aussi que la construction, supervisée par le futur directeur de l'Institut de Chimie, le prof. André Jacot-Guillarmod, avait coûté à l'époque sept millions, soit le montant exact du budget...

A l'occasion de cet anniversaire, les prof. Jacot-Guillarmod et W. Form s'expriment dans cette page, le premier en lançant un cri d'alarme face à la carence de chimistes dans notre pays, le second expliquant les nouveaux domaines explorés par la métallurgie physique.

Portes ouvertes

Pour marquer le 20^e anniversaire du bâtiment abritant les deux instituts, ceux-ci organisent une journée portes-ouvertes qui se déroulera samedi 20 mai, de 9 à 12 heures et de 14 à 17 h.

Il sera possible de visiter les laboratoires, les installations techniques, et d'assister à diverses démonstrations scientifiques pendant toute la journée. La cafétéria restera ouverte lors de cette manifestation.

Par ailleurs, deux conférences accessibles au grand public se dérouleront à l'aula du bâtiment:

A 10 heures, le prof. G. Süss-Fink parlera de «l'état métastable» avec des démonstrations expérimentales;

A 11 heures, le prof. R. Tabacchi donnera une conférence sur la chimie des champignons parasites, prenant pour exemple l'Eutypose, une nouvelle maladie de la vigne. (ms)

Les hautes écoles ne forment pas assez de chimistes

Le bâtiment de l'Institut de chimie a 20 ans

Bien que la chimie exerce une influence considérable sur notre vie quotidienne, il faut se rendre à l'évidence que son image est fortement ternie auprès de la population en général et notamment auprès des jeunes générations, sensibles avec raison aux problèmes de l'écologie. Selon le préjugé classique, toute atteinte à l'environnement est du ressort de la chimie ou d'une activité liée à cette branche. Les accidents chimiques relatés abondamment par les médias, ou encore le problème des déchets, ne font qu'accroître cette méfiance vis-à-vis de la science chimique et de ses applications industrielles.

Ce malaise est si profond que l'on enregistre avec une certaine inquiétude la désaffection des jeunes lorsqu'il leur est suggéré de faire carrière dans cette discipline. Et pourtant jamais encore le besoin de chimistes ne s'est fait aussi cruellement sentir qu'actuellement. Les chimistes formés dans les hautes écoles suisses ne suffisent même pas à repousser les postes laissés vacants par leurs aînés qui partent à la retraite. Notre société actuelle a un besoin impératif de scientifiques chimistes pour améliorer ce qui existe, pour inventer et développer des nouveautés.

Si la chimie est une science, c'est aussi une industrie qui est devenue vitale pour l'homme et qui touche à des domaines aussi divers que ceux de la santé, l'alimentation, l'habillement, les matériaux, les moyens de transports et de communication, l'hygiène, la cosmétique, la photographie, l'électronique. Aucune activité humaine d'aujourd'hui ne saurait se passer de cette science et de ses réalisations.

CARENCES

En 1986, l'industrie chimique suisse proprement dite employait en Suisse 6327 universitaires, dont plus de la moitié de chimistes. Actuellement, près de la moitié de ceux-ci sont des étrangers, puisque comme nous l'avons relevé ci-dessus, tant les universités que les écoles polytechniques fédérales ne suffisent pas pour répondre à la demande. La valeur des chimistes suisses n'est pas mise en cause, car la réputation des instituts de chimie de nos universités est

telle que la chimie suisse a un rayonnement dans le monde entier.

La plupart des autres branches de l'industrie, qu'elles soient du ressort de la mécanique, des machines, des textiles, de la métallurgie, de l'électronique, etc., toutes ont besoin des services de chimistes universitaires.

Des centaines de chimistes font aussi carrière dans le secteur public, les instituts d'Etat et l'administration. Il ne faut pas oublier le secteur important de l'instruction qui a besoin d'enseignants compétents pour initier les nouvelles générations aux aspects fondamentaux et aux problèmes multiples que pose la chimie.

Le souci constant de l'industrie chimique en général, pour tout ce qui concerne l'environnement ouvre un champ d'action nouveau pour les jeunes chimistes. Il faut savoir que cette industrie consacre en moyenne annuellement 11% de ses investissements totaux pour la protection de l'environnement.

Devenir chimiste, c'est aussi contribuer à l'amélioration des connaissances, trouver les moyens de corriger les défauts, proposer de nouvelles solutions adéquates pour la protection de l'homme et de la nature.

LES QUALITÉS REQUISES

L'activité du chimiste, qu'elle soit orientée vers la recherche, le développement, la production ou encore l'analyse requiert un sens aigu de la précision, de la maîtrise de soi et du sens des responsabilités. La chimie est une science expérimentale, bien que l'aspect théorique revête une grande importance, le chimiste devra avoir une grande habileté manuelle. L'activité du chercheur réclame de lui de la persévérance, de l'enthousiasme, de l'imagination.

Le chimiste qui se consacre à la recherche doit savoir que les déceptions, les échecs ne lui sont

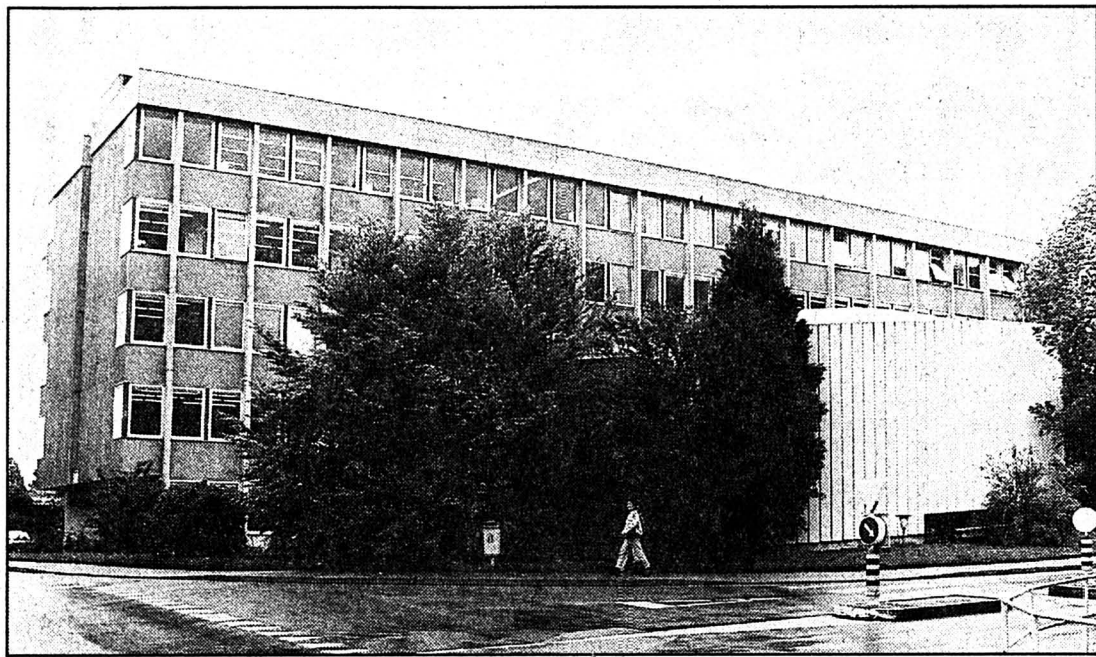

Le bâtiment abritant les Instituts de Chimie et de Métallurgie structurale de l'Université, Av. de Bellevaux 51, depuis 20 ans. (Photo Schneider)

pas épargnés. En revanche, la satisfaction sera très grande lorsque le succès couronnera ses efforts. Pour qu'un produit, fruit de la recherche, soit commercialisé, par exemple un médicament, les étapes sont nombreuses et s'échelonnent sur plusieurs années.

De multiples paramètres sont étudiés et il arrive souvent qu'une invention pourtant prometteuse ne soit jamais exploitée; l'épreuve est souvent amère pour le chercheur, qui malgré cela doit conserver sa capacité d'enthousiasme et de persévérance.

Actuellement, il n'y a guère de chercheurs isolés. On travaille en équipe. Dans l'industrie chimique, tout le processus, depuis la création d'une substance jusqu'à la production et à la vente est le fruit d'une collaboration «pluridisciplinaire» entre les différentes branches scientifiques: chimie, physique, biologie, pharmacologie, biochimie, médecine, pharmacie, etc. sans oublier les sciences techniques. Si un grand savoir est utile, l'art de communiquer avec les autres l'est aussi au sein d'une équipe.

Le temps est révolu où le chimiste, fraîchement sorti de l'université, doit se contenter uniquement de l'acquis de ses études. La chimie est en Suisse dynamique par excellence; le chimiste devra donc durant toute sa carrière être dans un processus de «recyclage», en prenant connaissance des travaux publiés par les autres chercheurs de la planète. Il participera à des congrès, suivra des cours de perfectionnement, en un mot se passionnera pour ce qu'il fait.

LES ÉTUDES DE CHIMIE EN SUISSE

On peut étudier la chimie dans toutes les universités et écoles polytechniques de Suisse. A ce sujet, il est important de préciser que l'employeur, en général l'industrie, ne fait aucune discrimination entre les différentes formations.

Ces études complètes se font en deux stades. Le premier permet de se présenter aux examens finals pour l'obtention d'un diplôme après environ neuf semestres, selon un programme établi et qui est propre à chaque haute école. Bien que ce diplôme atteste une formation suffisante pour permettre l'exercice d'une activité professionnelle, la plupart des étudiants en chimie, dans le second stade, complètent leurs études par la préparation d'une thèse de doctorat, qui comporte l'étude approfondie et sous une forme plus élaborée que dans le cadre limité du travail de diplôme.

Les doctorants consacrent à cette recherche en moyenne trois années. Le doctorat participe aux projets de recherche du directeur de thèse qu'il a choisis. A ce niveau donc, apparaissent les spécialisations qui ont cours dans les diverses universités. La plupart du temps, le doctorant assume des tâches d'assistant pour l'enseignement théorique et pratique des étudiants, il est donc rémunéré. Le nombre des postes officiels d'assistants n'est souvent pas suffisant, aussi le directeur de thèse a-t-il recours à des fonds externes privés (p. ex: bourses de l'industrie) ou publics (p. ex: bourses du Fonds

National Suisse de la Recherche Scientifique).

En marge de son travail de thèse, le doctorant perfectionne ses connaissances dans le cadre de cours spéciaux, colloques, conférences, organisés par les différentes universités. En Suisse romande, une convention lie les Universités de Genève, de Lausanne, de Neuchâtel, de Fribourg, de Berne, ainsi que l'EPFL, pour un enseignement du 3^e cycle en chimie. Grâce à cette convention, des savants du monde entier sont invités dans ces universités.

Par ailleurs, chaque année des séminaires «hors-villes» sont organisés. Ils servent de cadre pour l'approfondissement des connaissances, dans des domaines définis par une commission scientifique, où sont représentés des délégués de chaque université partenaire de la convention.

Dans la plupart des cas, le jeune docteur poursuit une formation «post-graduée» dans une université étrangère, en général les U.S.A., et cela pour une à deux années. Le plus souvent ce stage est organisé par le directeur de thèse. Ce stage est toujours rétribué, soit par une bourse du Fonds National Suisse de la Recherche Scientifique, soit à l'aide de fonds spéciaux de l'industrie chimique suisse.

Cette formation achevée, le chimiste pourra, dans la trentaine, entrer dans la vie professionnelle. Une carrière passionnante l'attend.

Prof. A. Jacot-Guillarmod, Directeur de l'Institut de chimie.

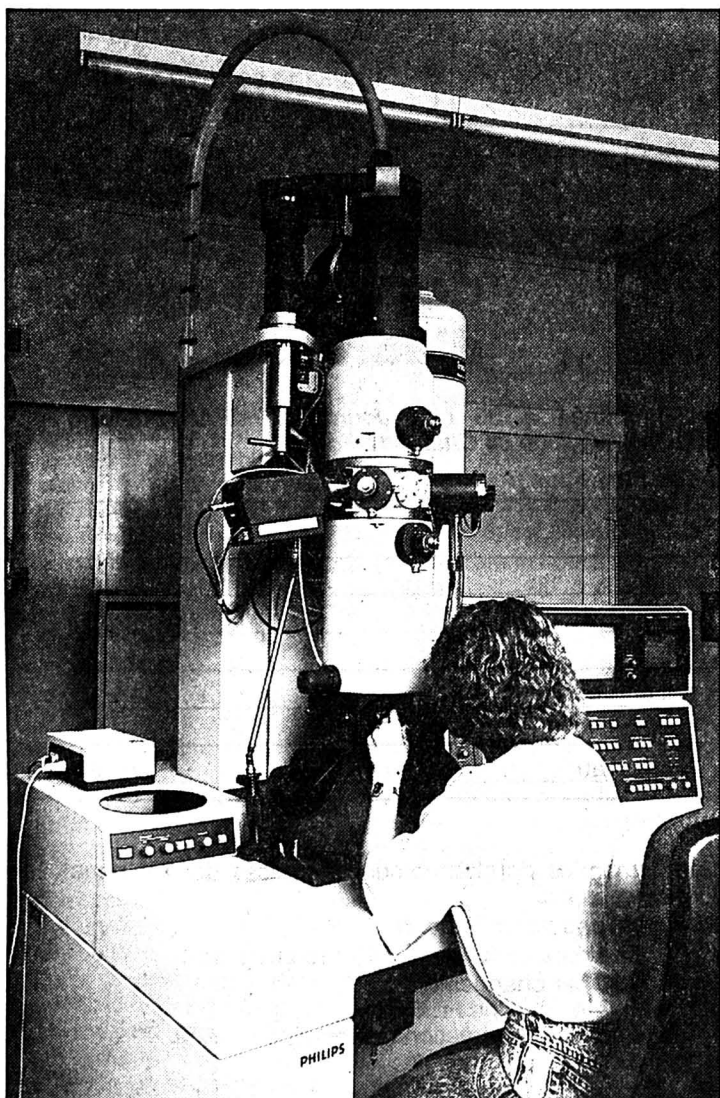

Parmi les nombreux équipements de l'Institut de Métallurgie structurale: un microscope électronique à transmission. (Photo IMS)

Des nouveaux matériaux pour l'industrie

La métallurgie structurale en tant que domaine d'enseignement et de recherche possède, à Neuchâtel, une tradition aussi longue que l'existence du Laboratoire Suisse de Recherches Horlogères, intégré maintenant au Centre Suisse d'Electronique et de Microtechnique S.A. Le programme d'enseignement en métallurgie fut introduit à la Faculté des sciences en 1940 et ceci dans le cadre d'un plan d'étude d'ingénieurs horlogers (remplacé par la suite par un plan d'études d'ingénieurs en microtechnique).

Pour intensifier la formation de métallurgistes, d'une part, et dans le but d'augmenter le potentiel en recherche de base, d'autre part, une chaire de métallurgie structurale fut créée en 1965. Elle devint en 1968 un institut universitaire autonome. Cet institut devait s'insérer harmonieusement dans un cadre

existant, à savoir dans l'enseignement universitaire des ingénieurs en microtechnique, en plus d'offrir des programmes d'études conduisant soit au diplôme soit au certificat avancé en métallurgie structurale.

En 1985 la Faculté des sciences autorisa la création d'une chaire en science des matériaux, ce qui permit d'ouvrir la gamme d'intérêt vers les composés complexes ceux des métaux notamment. L'institut de métallurgie structurale (IMS) de l'Université de Neuchâtel a donc pratiquement le même âge que le bâtiment dans lequel il est logé.

NOUVEAUX MATÉRIAUX

Au cours de son existence de 20 ans, et notamment depuis le début des années quatre-vingts, les matériaux se sont vu confier un rôle de tout premier plan comme force motrice dans l'évolution de nouvelles technologies et de nouveaux types d'industries, surtout pour des produits

de haut de gamme, typiques pour l'industrie électronique et en microtechnique.

Dès sa fondation en 1968, l'IMS a consacré une grande partie de ses études scientifiques aux matériaux dont justement ces segments de l'industrie suisse ont et auront besoin. D'ailleurs, les démarches récentes entreprises par l'IMS dans le secteur de nouveaux matériaux de précision (par solidification rapide, par des poudres, par le laser, ainsi qu'en phases intermétalliques et en alliages de mémoire de forme) montrent clairement son ouverture vis-à-vis des besoins futurs des matériaux.

Pendant ces 20 ans l'IMS a aussi participé de manière significative à la formation de cadres scientifiques et d'ingénieurs spécialisés en métallurgie pour l'industrie de notre région. Cette formation comprend également une douzaine de thèses de doctorat que des collaborateurs de l'IMS ont présentées à la Faculté des sciences.

CRÉNEAU

Ainsi, grâce à la présence de l'IMS, une place est réservée en Suisse à la métallurgie structurale (aussi appelée métallurgie physique). En effet, entre les départements du type ingénieur en matériaux (p. ex: Département des matériaux à l'EPFL) il existe un créneau dont s'occupe la métallurgie structurale.

Il est vrai que les frontières entre matériaux métalliques et non-métalliques deviennent de plus en plus floues. Les supraconducteurs en céramique et les conducteurs en plastique en voie de développement confirment cette tendance. Néanmoins, bien des aspects fondamentaux des matériaux ainsi que les méthodes d'analyse utilisées pour leur caractérisation ont leur origine dans la métallurgie qui, par conséquent, maintient son rôle central dans le spectre des matériaux.

Prof. Willy FORM, Directeur de l'IMS

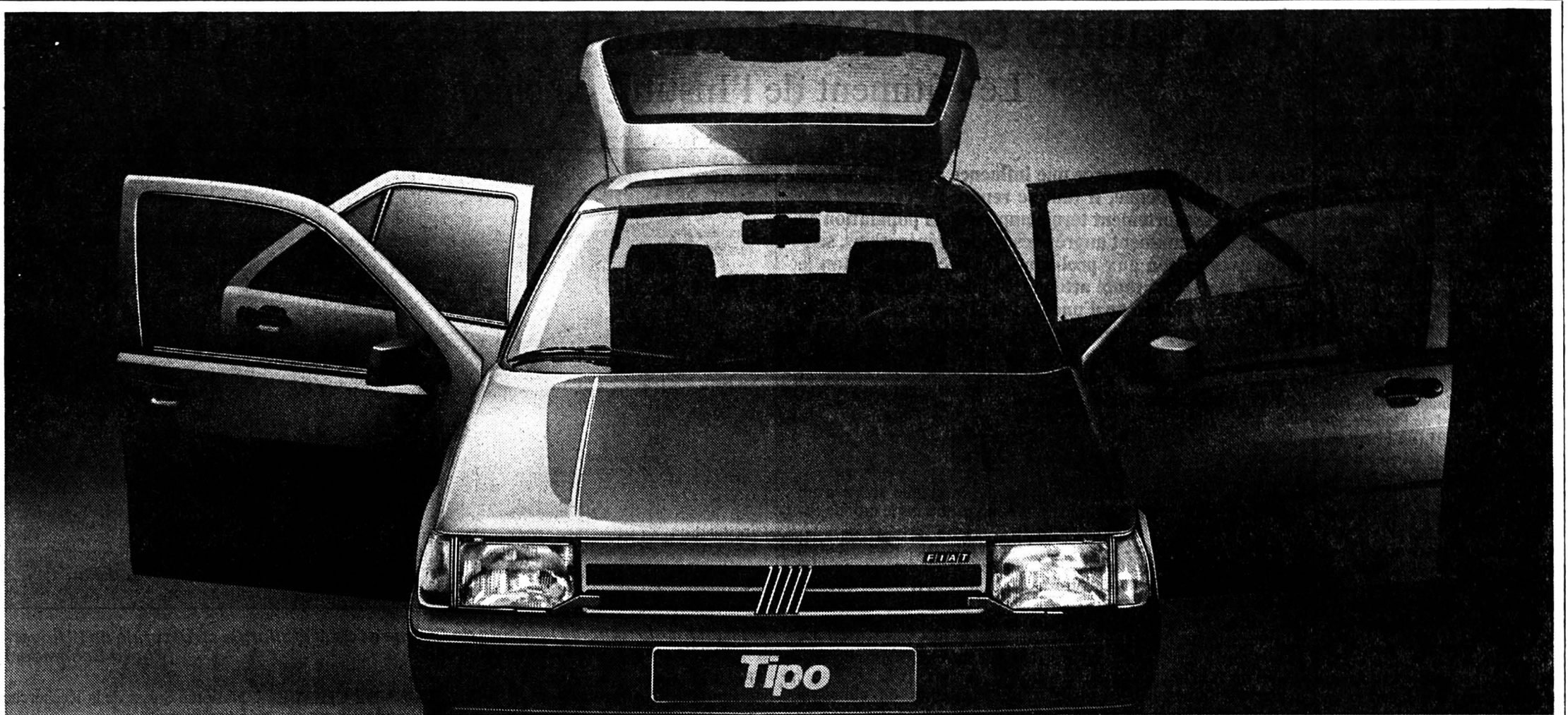

La conquête de l'espace. La nouvelle Tipo.



VOITURE DE L'ANNÉE 1989

Quelle place, mes amis! Voilà quelle sera votre réflexion première lorsque vous vous engagerez dans la nouvelle Tipo. (Au fait, le terme «s'engager dans une voiture» ne vous est pas très familier? Pensez: avec ses portes s'ouvrant à plus de 80° vous disposez de tant d'espace pour vous installer que nous ne saurions banalement parler d'«entrer» dans la Tipo!)

J'ai même vu des passagers qui, à peine assis, ressortaient immédiatement de la voiture pour voir comment tant d'espace pouvait trouver place dans un volume extérieur si compact. En fait, les ingénieurs Fiat n'ont épargné ni temps, ni talent, ni argent pour concrétiser leurs ambitions: celles de donner le jour à la voiture la plus avancée et la plus spacieuse de sa classe.

Savez-vous que 6 ans et 3 milliards de francs suisses furent investis pour mettre au point la Tipo? Il serait dès lors quasi-irrespectueux de mesurer cet espace sidérant en vulgaires litres d'air!

Pour vous faire une idée de la nouvelle Tipo, vous devez la voir et, mieux, l'avoir. Ne serait-ce que comme si c'était tout comme! Alors, galopez chez l'un des 450 concessionnaires Fiat. Et amenez tous vos amis. La Tipo vous offre un espace tellement sidérant! Tipo 1400; Tipo 1400 DGT, 70 CH/51 kW. Tipo 1600; Tipo 1600 DGT, 90 CH/66 kW. Dès Fr. 16 790.-

6 ans de garantie anticorrosion. Financement et leasing avantageux par Fiat Crédit SA.

TIPO. LA VOITURE DE L'ANNÉE. **FIAT**

005866



Agence officielle:
Agence locale:
Agence locale:

Garage de la Ronde 28 33 33
26 08 08
Garage du Versoix 28 69 88

Le Locle: Garage Eyra
Les Breuleux: Garage du Collège

31 70 67
54 11 64

● immobilier

A remettre à La Chaux-de-Fonds **boutique** habits, jouets, bibelots
☎ 039/28 28 17 bureau
28 77 01 privé 012512

A vendre à La Chaux-de-Fonds **APPARTEMENTS LIBRES**
3½ pièces, 4½ pièces, 7 pièces.
☎ 039/26 97 60 661

A louer tout de suite au Locle, dans maison familiale: **superbe appartement de 3 à 4 pièces**
Cuisine agencée, salle de bains, W.-C. séparés, situation tranquille.
☎ 039/31 71 07, dès 18 heures. 470292

A louer au Locle **local 400 m²**
Fr. 900.- charges comprises.
☎ 039/31 52 51 bureau
28 77 01 privé 012512

économiser sur la publicité c'est vouloir récolter sans avoir semé



● divers

Le FC Saint-Imier cherche, pour la saison 1989-1990, des **entraîneurs** pour ses équipes juniors. Renseignements: J.-D. Tschan, ☎ 039/41 16 82. Offres au FC Saint-Imier, case postale 194, 2610 Saint-Imier. 012279

Claude-Olivier Guignard à Croy équipé d'une «araignée», se charge d'exécuter avec soin, tous vos travaux de **terrassements, fouilles, drainages** canalisations, etc., à des conditions très intéressantes.
☎ 024/53 13 96 ou 53 11 44. 151857

A vendre à La Chaux-de-Fonds Rue Fritz-Courvoisier **joli attique** de 100 m² plus terrasse, cheminée, possibilité garage.
☎ 038/42 50 30 133

● offres d'emploi

Pour vous **Madame**
- un poste d'employée, dans nos bureaux pour préparation de commandes, etc... Connaissances des fournitures d'horlogerie appréciées. Temps complet ou partiel.

Pour vous **Mademoiselle**
sans qualification, si vous avez de 16 à 20 ans,
- possibilité de formation d'employée pour fournitures d'horlogerie et facturation, par contrat évolutif sur 12 mois débouchant sur un emploi stable.
Téléphoner à: MIREMONT SA - Locle 44
2304 La Chaux-de-Fonds
☎ 039/26 01,01 121344

● amitié-mariage

Dans votre région, nous offrons à des conditions exceptionnelles **succursale** **agence de rencontres**
au sein d'une organisation sérieuse et de premier ordre.
Ecrire sous chiffres 1722-603174, Publicitas, 1002 Lausanne.

Bulletin de changement d'adresse

(à expédier sous enveloppe «Imprimé» à 35 cts) **Journal L'IMPARTIAL SA, Service des abonnements, rue Neuve 14, 2300 La Chaux-de-Fonds**

Nom et prénom: _____
(Prière d'écrire en lettres majuscules)

Ancienne adresse: Rue: _____
NP/Localité: _____

Nouvelle adresse: Hôtel/chez: _____
Rue: _____
NP/Localité: _____
Pays/Province: _____

du _____ au _____ inclus

Avis important

1. Pour faciliter notre tâche, les demandes de changement d'adresse doivent nous parvenir **par écrit, 7 jours à l'avance, s.v.p.**
2. **Aucun changement d'adresse n'est pris par téléphone.**
3. Aucune mutation n'est faite pour une durée inférieure à 6 jours ouvrables.
4. **Emoluments: Pour la Suisse Fr. 2.50** par changement. Pour l'étranger, première semaine Fr. 6.50. Par semaine supplémentaire ou fraction de semaine Fr. 3.50.
5. **Avion:** Prix suivant le pays.
6. **Pour l'étranger,** nous ne pouvons pas garantir un acheminement régulier.
7. **Paiements:** à nos bureaux, à notre CCP 23-325-4 ou en timbres-poste.

Publicité intensive, publicité par annonces

Festival de l'éphémère

Hors Gabarit réitère à la Cité

Hors Gabarit réédite son festival les 19-20-21 mai prochains. A la clé : des propositions allègrement contemporaines, baignées de tropiques et de rythmes tribaux.

La musique évolue aujourd'hui observée par la vidéo, elle émane de démarches fortement conceptuelles ou alors moulées dans des formes primitives, elle permet tout autant à la sculpture d'éphémères échappements. Il y aura donc de tout cela dans le festival Hors Gabarit.

Le public naviguera entre installations plastiques (signées de Perroti, Jaques, Gattoni, le trio K) et des séances de vidéos et films sélectionnés par Aug'Avion. De l'expérience encore et toujours, témoin de l'instant. Un film culte est attendu dimanche à 19h30.

Les groupes musicaux, multiples, se départagent trois climats en trois temps:

- Vendredi, le contraste (Towering Inferno pour le sériel, Kaytarma pour l'ethno, Ta gueule pour le tradi loufoque, Les



Rendez-vous avec la musique. (Photo Hors Gabarit)

Combinaisons pour l'éclatement).

- Samedi est de la même trempe: Hi grip, les Petits Fiers, 4 guitares, pour ne citer qu'eux.
- Dimanche Zani Diabate, formation malienne, chantre le

temps millénaire et le désert du futur.

Enfin, dès vendredi 19 h 00, on mange une cuisine ésotérique et on y boit l'hydromel du rêve. C.Ry

Solaire pour locatifs

Un appoint d'énergie non-polluante

L'Association neuchâteloise d'information en matière d'énergie (Animé) vient d'élaborer un dossier relatif à la pose de panneaux solaires thermiques sur des immeubles locatifs. Ce dossier comprend notamment les principes d'un accord cadre entre propriétaires et locataires.

La mise au point d'un dépliant intitulé «Propriétaires et locataires: l'énergie solaire...pensez-y ensemble!» a été menée à chef en collaboration avec des représentants de l'Association neuchâteloise des locataires (AN-LOCA) et des milieux immobiliers. Ce document, présenté hier à la presse, aborde les questions de l'équipement, du coût et des incidences financières d'une installation de panneaux solaires.

Comme l'a relevé M. Eric Schwartz, président d'Animé, l'utilisation de l'énergie solaire a conquis plus de constructeurs de villas que d'immeubles locatifs.

Cette constatation a incité M. Bernard Matthey à élaborer un document pouvant servir de base aux propriétaires, ou aux locataires désirant intervenir en

faveur de la réalisation d'une installation solaire.

La pose de panneaux solaires thermiques, telle qu'elle est proposée dans le dossier, permet de produire environ la moitié de l'eau chaude utilisée par les habitants d'un immeuble (cette estimation varie notamment selon les besoins des utilisateurs). Pour atteindre ce but, l'installation doit comprendre un mètre carré de panneaux solaires par habitant, ce mètre carré permettant d'économiser quelque soixante litres de mazout par an, en tenant compte toutefois que plus l'immeuble est grand, plus l'installation est performante.

Le prix de l'ensemble revient à quelque 1500 francs par mètre carré ou à 4000 à 6000 francs par logement.

Ce montant atteint 9.000 à 11.000 francs pour une maison familiale.

Selon les installations, le prix de revient de l'eau chaude voisine les 15 à 25 centimes par kWh. Relevons que le canton de Neuchâtel subventionne la pose de panneaux solaires à raison de 280 francs par mètre carré.

Si l'énergie solaire a l'immense avantage d'être non-polluante et disponible sur place, elle n'est pas réellement compétitive pour l'instant et c'est là que le bât pourrait blesser. Installée comme appoint d'une chaudière à mazout (dans un immeuble de onze appartements), elle engendre une augmentation mensuelle du loyer et des charges des locataires variant de 16,15 francs (si le prix du mazout est de 30 centimes le kilo) à 9,80 francs (60 cts/kg). Cette surcharge est moindre si l'installation solaire est conjuguée avec une chaudière à gaz (le prix du gaz étant sensiblement supérieur à celui du mazout).

Les locataires, encore secoués par les récentes hausses de loyer, ne seront peut-être pas favorables à une surcharge, si petite soit-elle. Toutefois, comme le soulignent les responsables d'Animé, l'effort financier demandé aux locataires n'est pas bien grand comparé à l'indépendance énergétique du solaire et à la protection de l'environnement qu'il garantit. (at)

L'Europe des Unis

Conférence de Jean Guinand, recteur à l'Université

Pendant que l'Europe des universités se construit, la Suisse ne peut pas rester passive. «Nous devons tout entreprendre pour échapper à l'isolement», disait hier soir M. Jean Guinand, recteur de l'Université de Neuchâtel.

En même temps qu'elle progresse vers le marché unique, la Communauté européenne veut supprimer les frontières de la recherche et de l'enseignement supérieur. Le processus d'intégration remet en question les systèmes universitaires des pays membres. Il pourrait aussi dresser, autour de la CE, une frontière plus difficile à franchir.

La Communauté veut instaurer un système de mobilité aussi bien avant le début des études supérieures qu'en cours d'études et après le diplôme. Pour l'entrée à l'université, cela entraîne des conditions d'accès semblables partout. La solution européenne: si l'on a le droit d'entrer à l'université dans son pays, on peut y entrer dans un autre pays de la CE.

En Suisse, ce critère est la maturité fédérale, mais il connaît quelques variations d'une uni-

versité à l'autre. La Confédération, fédéralisme oblige, n'a pas signé la convention adoptée en 1953 par le Conseil de l'Europe sur ce sujet. Mais une procédure va sans doute être engagée bientôt pour le faire, dit M. Guinand.

HARMONISER EN SUISSE

La mobilité en cours d'études, c'est l'objet du programme européen Erasmus. Elle pose toute une série de problèmes à l'intérieur de la Communauté: les programmes ne sont pas unifiés, la durée des études est inégale. Les mêmes problèmes se posent entre universités helvétiques. «La Suisse est mise au défi d'établir à l'intérieur de ses frontières une sorte de mini-programme Erasmus», dit le recteur.

La Suisse envisage aussi de signer une autre convention du Conseil de l'Europe sur la reconnaissance des diplômes. Cela n'écarte pas le risque de voir se créer en Europe deux niveaux de titres: ceux qui permettent d'exercer une activité dans la CE et les autres.

Double danger encore: alors que les hautes écoles européennes deviendraient moins accessibles aux étudiants suisses, les universités suisses se feraient moins attractives pour les ressortissants de la Communauté. Or Neuchâtel compte sur les étudiants étrangers pour assurer une certaine dimension à son Alma Mater et a toujours fait appel à des chercheurs et à des enseignants d'autres pays.

M. Guinand a proposé ensuite quelques stratégies pour éviter l'isolement. Ce sont d'abord l'information et la sensibilisation à des problèmes dont trop de professeurs et de chercheurs n'ont pas encore pris conscience.

C'est ensuite le dialogue avec les établissements de pays membres de la CE, notamment au sein de la conférence des recteurs européens. Ce sont encore les accords bilatéraux à l'image de celui conclu entre Neuchâtel et Besançon, des accords qui donnent un accès indirect aux programmes et actions européens.

JPA

D'Hauterive jusqu'en Yougoslavie

Des ballons vraiment gonflés...

Les ballons lâchés lors de la dernière Fête d'automne d'Hauterive ont fait un voyage au long court menant les plus gonflés jusqu'en Yougoslavie. Hier soir, six lauréats ont été récompensés au Foyer du bâtiment des services publics.

Line Ripamonti, une fillette de trois ans de Saint-Blaise, a gagné un vol en montgolfière qui ne la mènera pas aussi loin que son valeureux ballon. Celui-ci a en effet été retrouvé à Nis, à quelque 200 km au sud-est de Belgrade...

Les ballons des quatre concurrents suivant se sont essouffés un peu plus vite, mais ils ont tous également atterri en Yougoslavie: Natacha Fleury, de Courroux, Vincent Meylan, d'Hauterive, Grégory Schaffner, de Courroux et Myriam Massaro, d'Hauterive, ont tous reçu un prix du comité de la fête. Le concurrent le plus malheu-

reux, Blaise Hofer d'Hauterive, a reçu le prix du ballon le plus dégonflé. Celui-ci n'a fait que quelques mètres: il a été retrouvé à la rue de la Rebatte 7, à Hauterive...

La proclamation des lauréats du grand lâcher de ballons est chaque année l'occasion de présenter la prochaine Fête d'automne.

Hier soir, un président tout neuf, M. Jean-Claude Aebischer et un comité presque tout neuf également, a ouvert une fenêtre sur les festivités qui se dérouleront vendredi 1er et samedi 2 septembre.

Le coup d'envoi sera donné en début de soirée, vendredi, avec le verre de l'amitié qui sera offert dans une cave de la localité. Entretemps, les stands se seront ouverts. Un orchestre, les «Gin Fizz» mènera la danse jusqu'à trois heures du matin.

La journée de samedi verra l'arrivée des communes fribourgeoises invitées, Cugy et Vesin, distinctes sur la plan politique, mais unies par les sociétés locales. La journée sera marquée par le traditionnel marché où gens de la région et invités présentent leurs produits. Cette année, le thème de la Bénichon tiendra une place toute particulière.

Le lâcher de ballons, ainsi qu'un concert apéritif meublent en outre la matinée. Dans l'après-midi, le grand cortège défilera dans les vieilles rues altariennes. Un match de football opposera les vétérans de Cugy et d'Hauterive, les sociétés se produiront sur un podium et la danse reprendra dans la soirée. Une exposition de travaux et artisanat de la Broye se tiendra pendant ces deux jours au foyer du bâtiment des services publics. (at)

Oui au terrain de sport

Le Conseil général de Bôle en séance

Réuni hier soir en session, le législatif bôlois a accepté de débloquer 3.320.000 francs pour la création d'un nouveau terrain de football et ses annexes sportives et de divertissements. Une réduction linéaire d'impôt de 8% a en outre été acceptée, ainsi que les comptes 1988.

Le gros point à l'ordre du jour concernait un crédit de 3.320.000 francs destiné à la construction d'un complexe sportif comportant la réfection et l'agrandissement du terrain de football actuel, ainsi que la création d'un terrain d'entraînement et celle d'une place de fête avec cantine et vestiaires.

Suite à l'autorisation de l'Office cantonal des forêts d'accorder un défrichement de près de 10.000 mètres carrés de forêt, ce après le rejet de différents recours, la balle était dans le camp du législatif bôlois. Le crédit a été voté à l'unanimité, mais amendé en ce qui concerne la construction de sa place de fête avec pont de danse et cantine-vestiaires. Cette tranche d'un

million a finalement été votée avec le reste du crédit, mais le législatif aura un droit de regard sur le projet présenté. L'arrêté concernant une modification du plan de zone en question a naturellement été accepté aussi.

Suite aux bons résultats de l'exercice 1988, une diminution linéaire de 8% de l'impôt communal a été votée par 26 voix sans opposition, sans tenir compte de la proposition du radical Willy Haag qui proposait 6% de réduction, les 2% restants servant à relever le niveau d'exonération des contributions, afin de favoriser les petits revenus.

Les comptes, bouclant par un excédent de recettes de 23.000 francs ont été acceptés sans problème par 28 voix sans opposition, de même qu'une demande de crédit de 857.000 francs destinés à la construction d'un bassin de rétention d'eau. La part de la commune se monte à 62% tandis que Colombier mettra les 38% restants. Cet ouvrage permettra d'éviter les nombreux

problèmes de refoulement des canaux égouts lors de fortes pluies.

En préalable à la séance, le législatif bôlois a procédé à l'élection de son bureau pour le nouvel exercice, et qui aura la composition suivante: président: François Perrot (prd); vice-président: Pierre Jean-Erard (parti libéral); secrétaire: Gilbert Huguenin (parti socialiste); questeurs: MM. Christian Zbinden (entente communale) et Marcel Dubois (parti libéral).

Une motion demandant l'annulation d'un article du règlement d'urbanisme du quartier du Foutey a été refusée par 18 voix contre 9.

La séance a été particulièrement longue, justifiant en cela une remarque liminaire de Willy Haag, qui souhaiterait que des ordres du jour aussi chargés ne figurent plus au programme lors des prochaines sessions du Conseil général. (ste)

PUBLICITÉ



250 millions de francs pour une politique contre nature!

Incroyable mais vrai: bien des petits veaux n'ont jamais goûté du lait de vache! On préfère les nourrir avec la graisse produite par les fabriques d'animaux. Du lait, on extrait d'abord le beurre. Reste du lait maigre, que l'on transforme en poudre. Cela consomme beaucoup d'énergie. Cette poudre de lait sera ensuite enrichie par de la graisse animale: 10.000 tonnes — dont on ne saurait que faire — trouvent ainsi acquéreur. Et vous, vous financez l'élimination d'une montagne de beurre. Coût de cette politique agricole contre nature: 250 millions de francs.

N.B. Une politique agricole plus raisonnable permettra d'économiser cet argent. Et les veaux seront nourris naturellement.

Information et documentation: Maria Noverraz, CP 620, 1211 Genève 3, responsable.

MARCHÉ

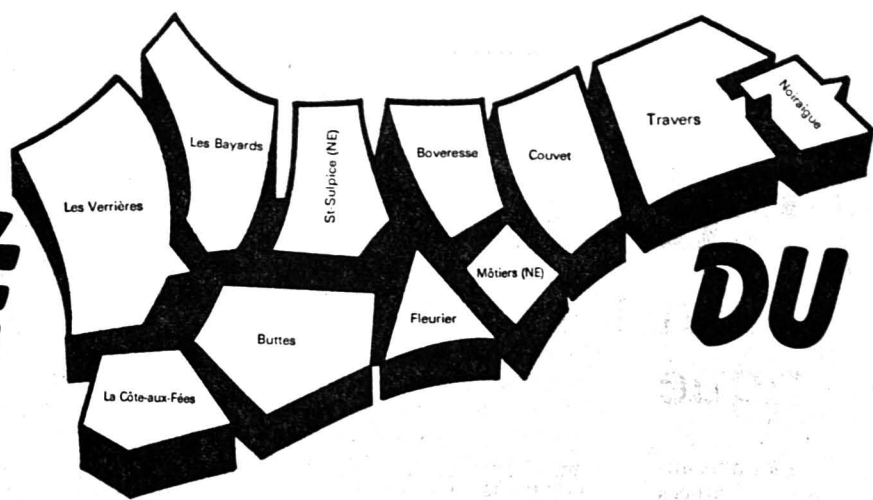

DU VAL-DE-TRAVERS

Répondez s.v.p. aux offres sous chiffres...

Nous prions les personnes et les entreprises qui publient des annonces sous chiffres de répondre promptement aux auteurs des offres qu'elles reçoivent. C'est un devoir de courtoisie et c'est l'intérêt de chacun que ce service fonctionne normalement. On répondra donc même si l'offre ne peut être prise en considération et on retournera le plus tôt possible les copies de certificats, photographies et autres documents joints à ces offres.

Les intéressés leur en seront très reconnaissants, car ces pièces leur sont absolument nécessaires pour répondre à d'autres demandes.

Publicité intensive - Publicité par annonces.

OCCASIONS

	Année	Km	Prix	Prix
ALFA GTV 6, 2.5	1983	73 000	11 900.-	320.-
ALFA SUD Sprint 1.5	1984	55 000	8 700.-	240.-
BMW 320i	1984	85 000	13 500.-	373.-
CITROËN BX 16 TRS	1984	62 000	8 800.-	241.-
CITROËN BX 16 TRS	1985	91 000	6 900.-	191.-
CITROËN BX 16 TRS	1987	38 000	12 200.-	327.-
CITROËN BX 16 TRS	1988	20 000	15 900.-	439.-
CITROËN BX 16 TRS, SE	1984	91 000	7 300.-	202.-
CITROËN CX 2000 Pallas	1984	99 000	6 900.-	190.-
CITROËN CX 2400 GTI	1982	95 000	7 800.-	214.-
CITROËN GSA X3	1982	86 000	3 900.-	107.-
CITROËN VISA Club	1987	33 000	6 200.-	170.-
PEUGEOT 205 GL	1985	71 000	7 300.-	202.-
PEUGEOT 205 GTI	1985	43 000	13 500.-	373.-
PEUGEOT 205 XR	1987	45 000	9 200.-	252.-
PEUGEOT 405 GRI	1988	16 000	17 800.-	476.-
RENAULT 11 GTE	1987	30 000	12 800.-	353.-
RENAULT 11 TXE	1985	35 000	9 500.-	263.-
RENAULT 21 Symphonie	1988	26 000	16 500.-	442.-
SEAT MALAGA 1500i, GL	1987	16 000	10 500.-	290.-
VW GOLF GT 1800, 5 p.	1985	57 000	11 500.-	318.-
VW GOLF CL 1600, 5 p.	1986	40 000	11 600.-	320.-
VW GOLF CL Syncro, 5 p.	1986	44 000	16 500.-	442.-

DIESEL:				
VW PASSAT Turbo Diesel, T.O.	1988	5 000	19 900.-	522.-
AUTOMATIQUES:				
CITROËN BX 19 TRI, aut.	1987	30 000	17 500.-	483.-
UTILITAIRES ET BREAK:				
CITROËN BX 19 TRI Break	1987	76 000	13 800.-	381.-
CITROËN BX 19 TRI Break	1988	16 000	17 800.-	476.-
PEUGEOT 305 Break Select	1987	25 000	12 800.-	343.-
PEUGEOT 505 GR Break	1984	51 000	9 500.-	260.-
RENAULT Express TL	1986	47 000	8 400.-	232.-
RENAULT 21 GTX Nevada, servo-dir.	1988	17 000	19 700.-	522.-

SERVICE DE VENTE: JEAN-PIERRE LEBET
TRAVERS, ☎ 038/63 34 63 000737.

garage hotz
2114 fleurier
2105 traver
travers, ☎ 038/63 34 63 fleurier, ☎ 038/61 29 22

autos-motos-vélos

Garage du Pré F. Sauser

Fleurier

☎ 038/61 34 24

Une seule adresse pour l'achat d'une SUBARU

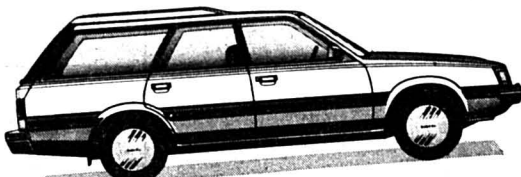

Subaru 1.8 Super-Station Turbo 4WD

Exposition permanente Belle-Ile 7 - Fleurier

Tous les modèles en stock

CUISINES D-P

Droz & Perrin S.A.

MENUISERIE - ÉBÉNISTERIE

Agencements et ventilations de cuisines, restaurants, magasins, salons de coiffure, etc.

COUVET ☎ 038/63 13 59

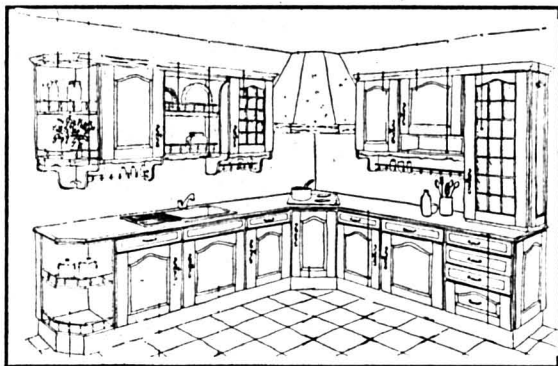

Exécution en divers bois massif

OCCASIONS

	Sans acompte km par mois Fr.		
Opel Senator CD Irmacher, toutes options	88.06	25 000	1370.-
Opel Senator CD, toutes options	87.08	50 000	948.-
Opel Omega 3000, radio lecteur	87.04	39 000	803.-
Opel Omega 3000	87.07	60 000	720.-
Opel Omega GLS	87.03	38 000	548.-
Opel Record GLS Caravan, climat., ABS, options	86.11	54 000	471.-
Opel Record GLS Caravan	85.12	86 000	381.-
Opel Record Berlina, radio lecteur	85	81 000	335.-
Opel Record Caravan, T.O	83.06	65 000	258.-
Opel Ascona GLS	81.04	121 000	142.-
Opel Ascona Sport	85	32 000	359.-
Opel Ascona Berlina	84.09	96 000	225.-
Opel Ascona Luxe	83	88 000	203.-
Opel Ascona Spécial, 4 jantes	82.03	92 000	197.-
Opel Kadett GSI 16 V	80.04	96 000	131.-
Opel Kadett GSI, toit ouvrant	88.10	8 000	661.-
Opel Kadett GSI, kit MS Design	88.06	8 000	518.-
Opel Kadett GSI	87.09	30 000	513.-
Opel Kadett GSI	87.04	40 000	475.-
Opel Kadett GSI	86.03	55 000	359.-
Opel Kadett GSI	85.08	55 000	335.-
Opel Kadett GL	86.04	60 000	289.-
Opel Kadett GLS	84.08	35 000	233.-
Opel Kadett de luxe, roues neige	82.05	58 000	183.-
Opel Kadett GL Caravan	83	93 000	183.-
Opel Kadett Caravan	82.06	122 000	162.-
Opel Corsa GT, toit ouvrant, vitres teint.	87.10	47 000	332.-
Opel Corsa Antibes, toit ouvrant	87.05	23 000	292.-
Opel Corsa GL	86.06	22 000	273.-
Alfa Romeo 33 Q-Oro	84	52 000	197.-
Audi 100 Turbo, toit ouvrant électr.	88.06	8 000	856.-
Audi 80 GLS, 4 roues neige	80.01	68 000	186.-
BMW Limousine 528i, toit ouvrant	84.09	60 000	477.-
Citroën BX GT, 4 roues neige	85.06	69 000	289.-
Citroën BX 14 TRE	83	108 000	148.-
Honda Civic CRX	86.12	60 000	397.-
MG Metro 1300, toit ouvrant	86	31 000	216.-
Peugeot 305 GLD Break, attelage	87.05	62 000	313.-
Peugeot 205 GT, vitres électr., radio	86.05	48 000	281.-
Renault 9 GTL, roues neige	83	75 000	170.-
Subaru 1.8 Coupé 4x4 Turbo, T.O., 4 roues neige	87.04	12 000	568.-
Toyota Corona LB	80.02	82 000	118.-
VW Passat VAR GT 5E Synchr., T.O. prep. radio	86.04	41 000	645.-
VW Golf GTI, paquet CH	87	90 000	397.-
VW Jetta GL	80	125 000	123.-

EXPOSITION PERMANENTE CREDIT - REPRISES - LEASING 001026

Autoservices



Currit, Couvet, ☎ 038/63 28 78

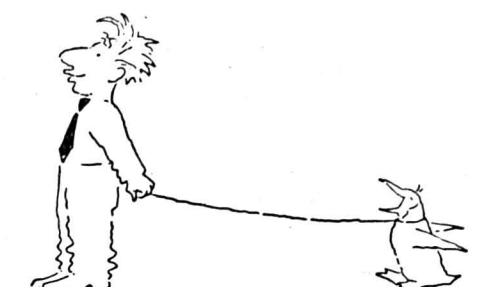

La petite annonce. Idéale pour retrouver son pingouin. Petites annonces. Grands effets. Publicitas.

M.-S. Corbo - D.-M. Barras

Un amour d'étourneau

Droits réservés Presses de la Cité, Paris et Cosmopress, Genève

Réclamant à tue-tête sa nourriture quand il avait faim, il ouvrait vivement le bec et rejetait la tête en arrière pour la recevoir. Il avait la ferme volonté de vivre, ce qui renforça mon espoir. Il m'accepta immédiatement comme mère nourricière sans donner le moindre signe de peur.

Les chats vinrent le flairer à tour de rôle puis ils s'éloignèrent. Je les avais vus témoigner plus d'intérêt à un morceau de gaze tombé sur le tapis. Leur réaction me surprit parce que l'oiseau était un élément nouveau

et extrêmement actif. C'était d'ailleurs aussi bien car il avait peur d'eux. Alors qu'Arnie s'était tout de suite approché des chats avec curiosité, Chipper manifestait une vive terreur s'ils le regardaient de loin.

Pendant que je m'occupais de Chipper, je guettais des signes de jalousie chez Arnie. C'était la première fois que j'introduisais un autre oiseau dans la maison et je redoutais ses réactions. Connaissant la force de ses coups de bec je n'osais le laisser approcher du moineau. Comme je tenais à le convaincre qu'il était le seul oiseau de ma vie, je l'invitai à sortir de sa volière plus souvent que d'habitude et je lui consacrai plus de temps mais je veillais à ce que Chipper soit bien enfermé dans la cage à rat quand Arnie était dehors.

Pendant, comme il le faisait généralement avec des étrangers, Arnie réservait son jugement sur Chipper en attendant de mieux le connaître. Au début, il évitait de s'approcher de la cage abhorrée mais il allongeait le cou pour examiner à distance respectueuse le petit inconnu qui l'occupait. Il volait de mon épaule sur le bar de la cuisine puis sur la bibliothèque et, de là, sur le canapé pour

étudier la situation sous tous les angles. Enfin, rassemblant un jour son courage, il sauta sur le sol et tourna avec hésitation autour de la cage, donnant de légers coups de bec contre le grillage. Chipper cessa de tourner et s'immobilisa pour l'observer intensément, suivant du regard tous ses mouvements. Enhardi, Arnie vola sur le haut de la cage et commença à se promener de long en large sans quitter des yeux la petite tête de Chipper qui se tournait vers lui. Il ne s'intéressait plus à moi ni à rien d'autre. Le cœur serré, je pensai qu'il avait dû souffrir d'être séparé de sa propre espèce et qu'il était heureux de voir un autre oiseau même s'il appartenait à une autre famille.

Par mesure de précaution, je les tins séparés plusieurs jours. Chaque fois qu'Arnie sortait de sa volière, il parcourait le même itinéraire, prenant de plus en plus d'assurance à chaque visite à la cage. Chipper commença à pépier en levant la tête vers lui comme s'il essayait d'entamer la conversation mais Arnie se contentait de l'examiner sans répondre. Au lieu de suivre la routine habituelle de ses sorties, il passait tout son temps sur le haut de la cage du moineau

comme pour lui tenir compagnie.

Comme il paraissaient si bien s'entendre, je décidai qu'il était absurde de les tenir séparés par un grillage. Un jour, je laissai sortir Arnie pendant que Chipper était encore dans ma main. Comme d'habitude, après avoir ouvert la porte de la volière, je m'éloignai, lui laissant le soin de choisir la direction qu'il lui plairait de prendre. Il me suivit immédiatement et s'installa sur ma tête. Je sentais ses petites serres glisser vers mon front pendant qu'il allongeait le cou pour examiner le moineau de plus près.

— Salut! Comment ça va? dit-il. Viens voir Arnie. Donne un bisou.

Quand je fus assise, il sauta sur mon avant-bras et avança la tête pour logner le petit pensionnaire au plumage brun.

Ils n'étaient séparés que par une longueur de cou, aussi restais-je aux aguets, craignant qu'Arnie ne s'avise de donner un coup de bec à mon nouveau protégé. Immobilité, Chipper regardait Arnie avec curiosité. Tout doucement, Arnie s'avança, effleura l'aile de Chipper avec son bec et lui lissa les plumes. Il l'inspecta, inclinant la tête d'un côté puis de l'autre. (A suivre)

Six communes au pied du mur

Môtiers: crédit d'étude pour la transformation d'un bâtiment historique

Si la date de construction de l'Hôtel des Six-Communes de Môtiers est incertaine, une chose est sûre: l'heure de la restauration de la maison approche. La Corporation sollicite un crédit d'étude de 200.000 frs auprès des six communes co-proprétaires du bâtiment. C'est un test.

Cette construction en bois fût rebâtie en 1484-1485. C'était une halle où se tenaient les marchés. Au fil des siècles, des réparations, des agrandissements, elle devint l'Hôtel des Six-Communes tels qu'on le connaît actuellement. Une étude dendrochronologi-

que a démontré que les plus anciennes poutres, celles situées juste au-dessus des arcades, datent de 1491.

Auberge, tribunal, centre commercial: l'Hôtel, propriété d'une corporation dite des Six-Communes, joua un rôle important dans l'histoire de la châtellenie du Vauxtravers, composée des communes de Môtiers, Couvet, Fleurier, Boveresse, Buttet et St.-Sulpice.

DE PROJET EN PROJET

De projet de rénovation en projet de transformation, le bâtiment a vieilli. En 1985, l'architecte fleurisien Roger-Claude Choffat, mandaté par la Corpo-

ration, a repris le problème à la base. Si l'aménagement d'un hôtel dans la grange a été abandonné en cours de route, la restauration du bâtiment s'impose et elle pourrait coûter près de 2 millions.

L'étude doit être affinée. Comme il s'agit d'un monument historique, il faut prendre de nombreux facteurs en considération. Elle coûtera 200.000 frs. Canton et Confédération couvriront la moitié de cette dépense. Les six communes concernées devraient se partager le reste, soit 16.666 francs chacune. Ce sera l'occasion de mesurer leur volonté politique de conserver ce bâtiment au riche passé.

(ijc)

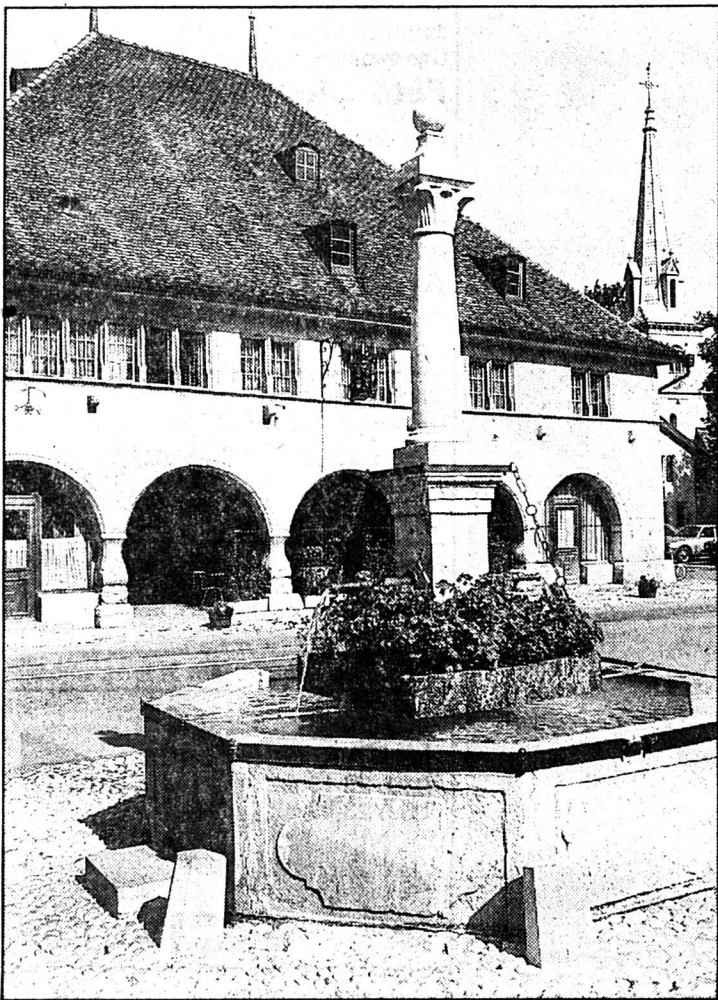

L'Hôtel des Six-Communes. Besoin d'une importante rénovation. (Impar-Charrère)

Délégués communaux à l'école

Journée d'information sur l'aménagement du territoire à Vilars

Vilars accueillait hier les quelque 30 délégués communaux qui avaient déjà participé la semaine dernière à un cours sur l'aménagement du territoire dispensé par la CEAT (Communauté d'étude pour l'aménagement du territoire). Mis sur pied par le secrétaire de la région LIM - Val-de-Ruz, ces cours ont attiré des représentants de 15 des 20 communes affiliées à la région.

A la lumière d'exemples s'étant déroulés au cours des vingt dernières années dans d'autres cantons, les participants ont pu vérifier quelques-uns des principes dégagés lors de la première rencontre. Les autorités communales ne doivent pas attendre d'être contraintes par les événements pour penser à leurs aménagements futurs. Elles doivent prendre la mesure des enjeux souvent très importants qui se cachent derrière les plans directeur, les plans de zone, etc et qui souvent vont de pair avec de grands conflits d'intérêt. Elles doivent entendre tous les points de vue et associer le plus grand nombre possible d'intéressés ou de milieux intéressés à l'élaboration de leur politique d'aménagement.

Ce processus de participation est long et difficile. Il n'est souvent pas familier du tout aux édiles locaux et comporte des risques qu'il ne souhaite guère affronter. Ils se font alors parfois aider par des équipes pluridisciplinaires comme celle de la CEAT. Le message passe mieux, les administrés se sentent associés, le consensus est finalement trouvé mais il faut y mettre le prix. Si l'intervention de la CEAT n'est évidemment pas gratuite, elle peut aussi permettre l'économie de beaucoup de temps, de polémiques et de procédures infructueuses.

Mais la participation est avant tout un état d'esprit et surtout dans de petites communes elle ne nécessite pas forcément de gros moyens.

POLITIQUE FONCIÈRE

Une partie du cours était consacrée plus particulièrement aux mesures que les communes peuvent prendre en dehors des lois sur l'aménagement du territoire mais à l'appui tout de même de leur politique d'aménagement. Il s'agit essentiellement d'achat et de vente de terrains.

En devenant propriétaire de secteurs sensibles du point de vue aménagement, la commune renforce son pouvoir de décision sur ces secteurs. Après les avoir soumis à réglementation sévère et équipés le plus rationnellement possible, elle peut par exemple les vendre en parcelles ou les remettre en droit de superficie. Pour être bien comprise et efficace, la politique foncière en vue d'aménagement du territoire doit être clairement distincte (au budget notamment) de tout autre transaction immobilière.

Appelés à se prononcer sur ce que les cours leur ont apporté, les participants se sont déclarés très satisfaits mais frustrés d'un petit quelque-chose: il y a évidemment un décalage entre la théorie et la pratique. On voudrait voir les mêmes principes appliqués à sa propre région, on pressent que la solution sera différente pour chaque commune, on voudrait d'autres cours encore pour en savoir plus. Un participant a toutefois pertinemment conclu: «La suite de ce cours ne sera pas un autre cours mais la participation active à l'aménagement de nos communes respectives». (em)

PARTI PRIS

L'Union fait la force

Mairie des Verrières, Seigneurie de Travers, Châtellenie du Vauxtravers: pendant des siècles, le Val-de-Travers fut séparé en trois zones bien distinctes. Dans le creuset de l'histoire, les onze communes ont allié leurs différences pour finir par constituer une «Région». Leur union a permis récemment de sauver La Robella de la faillite. Maintenant, c'est le tour de l'Hôtel des Six-Communes.

De bonne heure, les intérêts des six communes de l'ancienne châtellenie furent concentrés à Môtiers. Les «halles», ou «maison de ville» en devinrent le centre commercial, pénal et le point de ralliement. Si cet hôtel

(et un morceau de forêt à Buttet) sont les derniers biens des Six-Communes, cela ne doit pas masquer le rôle important joué par la Corporation pendant des siècles. Elle défendit les franchises accordées par le comte Louis en septembre 1369.

C'est sur l'union de six communes que les habitants du fond du Val-de-Travers ont bâti leur liberté, passant du statut de serfs donc esclaves, à celui d'hommes libres.

Lorsqu'il s'agira de voter des crédits pour financer l'étude et la transformation de l'hôtel môtisien, les législatifs se souviendront que rien ne peut être construit sans le ciment de la solidarité régionale. L'histoire le prouve.

Jean-Jacques CHARRÈRE

Toujours plus d'aide

Bilan du Service d'aide familiale

Le Service d'aide familiale du Val-de-Travers a tenu son assemblée annuelle jeudi passé à Couvet. Les heures facturées sont en augmentation de 15% par rapport à l'exercice précédent. Le président, démissionnaire, a été remplacé par Gaby Sutter, de Fleurier.

C'est la vice-présidente, Janine Jeannot, qui menait l'assemblée en l'absence du président sortant retenu par la maladie. Elle a annoncé que Gisèle Juvet avait remplacé Marlyse Millet, administratrice du SAF depuis huit ans, tout en lui adressant des remerciements, ainsi qu'aux aides familiales, aux aides au foyer, à Madeleine Vaucher, responsable des placements et aux membres du comité.

En 1988, les aides familiales du Val-de-Travers ont accompli 11.500 heures de travail (plus de 1400 journées). L'augmentation est de 15% par rapport à l'année précédente. Quelque 52% de ce temps a été réalisé auprès des familles et le reste chez des personnes âgées.

«L'utilité du SAF est reconnue et la nécessité de l'aider financièrement devient une évidence pour nos élus», constate Gisèle Juvet dans son procès-verbal.

En 1988, les salaires ont été augmentés. Une aide au foyer supplémentaire a été engagée à annoncé Madeleine Vaucher. Leur nombre est donc porté à neuf, dont trois aides diplômées alors que trois stagiaires ont travaillé dans le district l'an dernier.

En 1988, a encore relevé la responsable des placements, les aides ont parcouru 26.000 km pour leurs déplacements, sans compter ceux effectués à vélo ou à pied... Jean-Claude Bugnard, président pendant de nombreuses années, étant démissionnaire, c'est Gaby Sutter qui le remplacera. Quant à Mauricette Strauss, de Boveresse, elle entre au comité pour prendre la place de Geneviève Loup.

Les comptes laissent apparaître un déficit de 1296,70 francs. Le capital du SAF s'élève à 60.654 francs, alors que la fortune réalisable est de 33.980 francs.

Pour clore cette assemblée, Mme Arlette Veillard, de Travers, a présenté une série de diapositives sur les parcs de Tanzanie. Une collation, traditionnellement offerte par un ami du SAF, a permis de poursuivre agréablement la soirée. (sp-jic)

Chats à la TV

Centre d'accueil à Noiraigue

A Noiraigue, SOS-Chats recueille les minets abandonnés, sauvages et perdus. Ils sont des dizaines à avoir trouvé refuge dans la ferme de Derrière-Che-seaux.

Les animatrices de ce centre d'accueil ont conseillé pendant longtemps de castrer les matous. Ce qui leur valut de récolter les quolibets des mâles touchés dans leur virilité. D'autant que SOS-Chats se proposait aussi d'acheter un bus pour pratiquer l'opération de manière itinérante avec le secours d'un vétérinaire.

SOS-Chats conseille aujourd'hui plutôt la vasectomie

des matous. Il s'agit de couper les canaux déférents qui amènent les spermatozoïdes dans la liqueur séminale. Le chat ne perd pas sa virilité dans l'opération et il continue de chasser les souris et les minettes.

Les animatrices de SOS-Chats auront tout loisir d'expliquer cette méthode sur les écrans de la TV romande. En juin, dans le cadre d'une émission «Volets Verts» tournée à Môtiers pour annoncer l'exposition de sculpture, quelques minutes seront consacrées au travail de Néraouies.

(ijc)

CELA VA SE PASSER

Un opéra au Temple du Bas

«Roméo et Juliette» l'opéra en quatre actes, avec chœur et ballet, du compositeur neuchâtelois René Gerber, sera représenté dans la version scénique, jeudi 18 mai, vendredi 19 mai, 20 h 30 au Temple du Bas de Neuchâtel.

Outre une douzaine de chanteurs, parmi eux Sylvie Chantevalley (Juliette), Frédéric Gindraux (Roméo), Charles Ossola (le bouffon), l'Orchestre symphonique neuchâtelois, sous la direction de Théo Loosli, le ballet de Berne, un chœur de Neuchâtel, en se-

ront les interprètes. Mise en scène Georges Delnon. (DdC)

L'Orchestre de chambre de La Chaux-de-Fonds au Temple de Môtiers.

L'Orchestre de chambre de La Chaux-de-Fonds, dirigé par Pierre-Henri Ducommun, donnera un concert samedi 20 mai, 20 h 15 au Temple de Môtiers. Au programme Haendel, concerto grosso, C. Ph. E. Bach, trois sonates, Vivaldi, concerto pour basson, soliste Olivier Richard, et Beethoven, symphonie No 8. Entrée libre. (DdC)

La photo à la fête

Exposition à Cernier

La photographie a 150 ans. C'est en effet, en 1839 que Fox Talbot, à la suite des travaux de Nicéphore Niepce et de Jacques Daguerre, mit au point le premier négatif photographique noir et blanc. C'est la raison pour laquelle les Aco-photo du collège de La Fontenelle ont célébré cet anniversaire en présentant 55 photos dans la salle des expositions.

Devant de nombreux invités des communes, des autorités de La Fontenelle et beaucoup d'élèves, Michel Rüttimann, directeur de l'école a ouvert officiellement cette 2ème exposition. Il a rappelé que les aco-photos ont fait des émules jusqu'à Valangin, au Cellier, de nombreux exposants sont d'anciens élèves du collège.

François Schaeffer, professeur et photographe, a attiré l'attention des participants sur la partie de l'exposition symbolisant le passé et le présent de la photographie.

«Une boîte hermétique, percée d'un petit trou, un négatif placé à l'intérieur, il n'en faut pas plus pour faire de la photographie». On obtiendra ainsi après développement du négatif et tirage sur papier, les quelques portraits du collège de la Fontenelle qui sont exposés. Il déclara que les aco-photos sont suivis par les élèves pendant 6 mois, à raison de 2 heures par semaine.

On peut admirer des vues inhabituelles de La Fontenelle.

LE STÉNOPÉ

UNE PHOTOGRAPHIE SANS APPAREIL

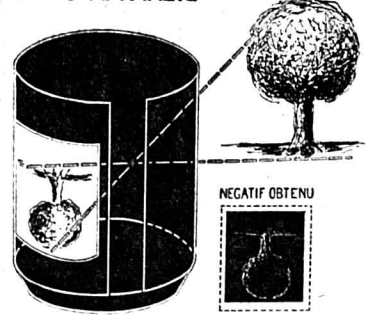

— L'OBJET DU DÉLIT —

Une exposition intéressante à plus d'un titre (Photo Schneider)

Toutes sont le fruit du travail de jeunes gens qui, en découvrant l'univers de la technique photographique, ont trouvé un moyen d'expression.

Les œuvres exposées sont issues de plusieurs groupes de travail lors de 3 semestres. Rappelons aussi que Alain Rossetti photographe installé à Valangin, travaille avec les élèves de 2ème année.

Cette exposition est ouverte pendant les heures de classes, jusqu'au 2 juin 1989. (ha)

Pompiers portes ouvertes

Nouveau véhicule à Fleurier

Samedi, les pompiers de Fleurier présenteront leur nouveau véhicule d'intervention au public, de 9 h 30 à midi devant leur hangar.

De marque Mercedes, il remplace le Chevrolet en service depuis 25 ans mais qui sera conservé pour transporter du matériel. Désirant associer le public à

cette inauguration, le capitaine Gérard Hiltbrandt a organisé une matinée portes ouvertes pendant laquelle différents stands présenteront le travail des pompiers.

Il est aussi question d'ouvrir une buvette. Bon sang de pompier ne saurait mentir. (ijc)



P L E I N de fantaisie et de liberté durant la saison chaude, voilà ce qui m'enchant. M'habiller légèrement et ne pas m'occuper du qu'en dira-t-on, c'est ça les loisirs. Avec mon shirt Hawaï bariolé à fr. 59.- et mon short bermudas blanc à fr. 49.-, je me sens tout à fait relaxe.



É T É, je t'ai attendu avec impatience, et te voilà. Sur cette île enchantée, je jouis du farniente et oublie tous mes tracas. Dans ce pantalon bigarré et le T-shirt blanc, pour fr. 49.- chacun, je profite vraiment des vacances.

vacances-voyages



Et maintenant le train; Voyages accompagnés

Dimanche 21 mai
Tour du Mont-Blanc
Train et autocar **57.-***
87.-

Jeudi 25 mai
Une tradition
Fête-Dieu au Lötschental
Train et car **39.-***
55.-

Dimanche 28 mai
Un voyage ferroviaire à travers la Forêt-Noire
Arrêt à Titisee
59.-*
69.-

Dimanche 4 juin
Découvrez le climat du Sud
Tour des Centovalli
47.-*
69.-

Renseignements et inscriptions: au guichet de votre gare jusqu'à la veille du départ à 15 heures (pour autant qu'il reste des places disponibles).

* Prix avec abonnement 1/2 tarif. 132610

Renseignements CFF
La Chaux-de-Fonds
039/23 10 54
039/23 62 62



Vacances à Pesaro

L'équipe «Pasteur Porret» organise, en collaboration avec l'agence **Wasteels**, ses traditionnelles vacances au bord de la mer Adriatique, à Pesaro, au collège Leonardo da Vinci, pour familles, personnes seules, jeunes...

Départ: vendredi soir 14 juillet.
Retour: dimanche matin 30 juillet.
Voyage organisé en train + pension complète + plage:

Fr. 773.-

Réduction pour enfants.
Tous renseignements auprès du responsable
François Zosso
La Chaux-de-Fonds
☎ 039/28 14 27 465036

C'EST CHIC. C'EST **SCHILD**

LA CHAUX-DE-FONDS, avenue Léopold-Robert 21 - NEUCHÂTEL, Saint-Honoré 9

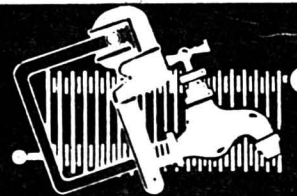

ALFRED MENTHA SA

Maitrise fédérale - Tél. (038) 57 11 45
2206 Les Geneveys-sur-Coffrane

Installations sanitaires, ferblanterie, chauffage, conseils, études, devis pour toutes nouvelles constructions ou transformations

Succursales: **Dombresson, Le Locle La Chaux-de-Fonds et Marin**

Forêts et immeubles FORIM SA, Brot-Dessus

Messieurs les actionnaires sont convoqués à l'

assemblée générale ordinaire

pour le vendredi 16 juin 1989, à 10 h 30 chez M. Pierre Zmoos à Brot-Dessus

Ordre du jour:

1. Opérations statutaires.
2. Divers.

Les comptes et le rapport de l'organe de contrôle sont à disposition au siège de la société.

Le Conseil d'administration 121362

LA NOUVELLE LADA SAMARA

5 portes



DÈS **11'550.-**

1300 et 1500 cm³ - 5 vitesses
5 places spacieuses - traction avant - US 83 - coloris modernes.

A essayer chez votre agent **LADA**

Garage BART

Ronde 25a
2300 La Chaux-de-Fonds
☎ 039/28 40 17

Exposition les 19 et 20 mai de 9 h à 20 h

012552

Otto Krebs au perchoir

Election du président du Grand Conseil



Le socialiste Otto Krebs: au perchoir pour une année. (Photo sp)

Le Grand conseil bernois a élu par 170 voix le socialiste Otto Krebs, de Douanne, à la présidence du Parlement pour la période législative 1989/1990. L'élection du deuxième vice-président ainsi que la nomination d'un membre de la commission de gestion ont donné lieu à des escarmouches entre la Liste libre et les représentants des partis bourgeois.

Le nouveau président du Grand Conseil, Otto Krebs (62 ans) est vigneron à Douanne, sur les rives du Lac de Biemme. Il avait autrefois accompli un apprentissage chez les CFF et assumé un poste à la gare de Biemme. Sa carrière politique a commencé au Conseil municipal de Douanne. Il est membre du groupe socialiste du Grand Conseil depuis 1974, qu'il a présidé de 1985 à 1987.

L'élection d'Otto Krebs et celle de Thomas Rychen (UDC) à la vice-présidence n'ont guère été contestées, contrairement à celle du deuxième vice-président. Le Grand Conseil a finalement porté son choix sur le radical Kurt Muster, de Bellmund, qui était opposé à Theo Brügge-mann de la Liste libre.

Brigant un siège à la commission de gestion, M. Brügge-mann a de nouveau mordu la poussière. Sous l'impulsion du

camp bourgeois, les députés lui ont préféré par 77 voix contre 73 son collègue de parti Marc Wehrli. Ce dernier ayant refusé son élection, le Grand Conseil devra à se nouveau se pencher sur cette affaire.

GOUVERNEMENT

L'élection du président du Gouvernement n'était pas contestée, même si Ueli Augsburger n'a pas fait un très bon résultat. Sur 182 voix données, 34 bulletins étaient blancs ou pas valables. Il n'a finalement réuni que 115 voix.

Leni Robert, Liste libre, a obtenu 86 voix sur 163, pour une majorité absolue de 82 voix. Elle remporte tout de même la vice-présidence du Gouvernement. Elle deviendra donc - sous réserve de confirmation par les élections générales du printemps 1990 - la prochaine présidente du gouvernement, pour la période 1990/1991.

FÊTE À DOUANNE

C'est en formant un cortège à travers la localité de Douanne que la population a accueilli mercredi le nouveau président du Grand Conseil bernois Otto Krebs. Plus de 400 personnes s'étaient rendues de Berne à Douanne par train spécial puis par bateau. (ats)

Ambiance de souk

Danse orientale à Tramelan

Il régnera une ambiance de souk à la casbah du podium Club de Tramelan lorsqu'Aszmar, pure merveille et grand talent de la danse moyen-orientale, s'élancera sur la piste et que les sons envoûtants du groupe Transition nous transporteront vers l'est de la Méditerranée.

Composé de Cornelia Kraft, percussionniste suisse au Dumbek (sorte de tambour arabe), Souren Baronian, Arménien d'origine américaine aux saxophones et clarinette, et Haig Manoukian de même origine et qui joue de l'oud, un instrument à onze cordes dont il est considéré comme un des plus grands spécialistes, l'orchestre Transition est né à New York en

1986 et s'est produit aux Etats-Unis avant d'entamer une tournée en Suisse.

Aszmar, quant à elle, passe pour une des meilleures danseuses orientales de New-York où elle est aussi chorégraphe et enseignante.

Précisons encore que le port du tchador ne sera pas obligatoire et que le couscous proposé à cette occasion est bien entendu facultatif. Dépaysement assuré samedi 20 mai dès 21 heures sur la scène du Podium Club à l'Hôtel de la Place à Tramelan. Une soirée qui ne doit laisser personne indifférent car c'est une aubaine que ces artistes s'arrêtent le temps d'un concert à Tramelan. (vu)



Les mille et une nuits avec la gracieuse «Aszmar». (Photo privée)

Le Centre PLUS, à Biemme, s'est agrandi

Prévention des toxicomanies: forces accrues sur la région

Depuis quelques semaines, le Centre PLUS de la région Jura bernois et Biemme est installé dans ses nouveaux locaux, sis à la rue d'Argent 2, dans la ville de l'avenir s'entend. Un déménagement qui suivait immédiatement l'engagement de forces nouvelles, le centre, qui oeuvre pour la promotion de la santé et la prévention des toxicomanies, comptant maintenant deux équipes de travail, l'une romande et l'autre alémanique.

Cette extension constitue une occasion idéale pour faire un tour d'horizon des activités déployées dans le cadre de ce centre, en rappelant brièvement sa genèse.

Il y a 24 ans maintenant que les autorités cantonales ont décidé de prendre en main la question de la prévention, au niveau des toxicomanies. A l'époque, l'Association bernoise des services médico-sociaux et des maisons de cure pour alcooliques - devenue entre-temps l'ABT, soit l'Association bernoise pour les questions de toxicomanies - engageait une personne chargée de diriger des actions de prévention pour l'ensemble du canton.

ÉQUIPES DOUBLÉES EN 88

La première augmentation des forces date de 1972, lorsqu'un responsable de la prévention était engagé pour la région; son secteur d'action s'étendait cependant de la Haute-Argovie jusqu'au Jura bernois. Une douzaine d'années plus tard, Marc Dinichert et Martin Geiser entraient en fonction, le Centre Plus du Jura bernois et de Biemme possédant cette fois deux responsables, l'un alémanique, l'autre romand. Et à la fin 1988, le besoin s'en faisant impérativement ressentir, deux équipes étaient formées autour de ces deux personnes, centrées l'une sur le Jura bernois et Biemme romande, l'autre sur le Seeland, le Laufonnais et Biemme.

La première regroupe Martin Geiser, de Tavannes, employé à 100 % par le centre, où il travaille depuis 5 ans, après avoir oeuvré dans l'enseignement, Eli-

sabeth Ingold, infirmière en psychiatrie spécialisée dans la thérapie familiale, employé à 80 %, ainsi que Béatrice Monnier, responsable du secrétariat francophone, employé à 60 %.

Précisons que le canton compte quatre Centre Plus, qui sont financés par la Direction des oeuvres sociales et dont l'employeur est l'Association bernoise pour les questions de toxicomanies. Au total, ces centres comptent 10,5 postes de collaborateurs(trices) et 2,5 postes de secrétariat.

TRAVAILLER EN AMONT

Au centre PLUS, en oeuvrant d'abord pour la promotion de la santé, on travaille en amont des problèmes que suscitent les toxicomanies, plus généralement les dépendances de toutes sortes. Et de souligner qu'une prévention efficace passe obligatoirement par des actions menées dans de nombreuses directions, en tablant sur le long terme et sur l'effet répétitif.

Du rapport d'activités 1988, on relève que les actions du cen-

tre entrent essentiellement dans le cadre de quatre domaines. Le premier consiste en un travail d'information, traduit notamment par de nombreuses émissions sur les ondes des radios locales. De surcroît, pour répondre à des demandes croissantes, le centre est ouvert, à l'intention de tous ceux qui souhaitent de la documentation, chaque mercredi de 14 à 17 h, ou sur demande au 032 23 19 35.

Un deuxième volet, que le centre désigne par «orientation de l'offre», consiste pour lui à s'intéresser et à prendre position sur les nouvelles lois, à soutenir toute initiative concernant la protection de la jeunesse, la promotion de la santé.

ÉDUCATION

Dans le cadre de ses activités de formation, qui ne cessent de se développer, PLUS oeuvre au sein des écoles et des paroisses notamment, pour une éducation à la santé des adultes comme des enfants. Ces activités de formation remplissent la majeure par-

tie du temps de travail fourni par les animateurs. Pourtant, le rapport cantonal des centres PLUS souligne que l'animation communautaire a plus que doublé durant l'année dernière. Parmi les actions que recouvre cette dénomination, on relève la participation active aux passeports-vacances régionaux, la promotion de la santé dans des entreprises, les actions de prévention dans les communes et dans les centres pour la jeunesse, toutes activités d'une importance capitale, en vue d'une lutte efficace, comme entend la mener PLUS, contre les dépendances.

En conclusion, on soulignera, comme le fait Martin Geiser, que la prévention commence par la communication. Et c'est pour cette raison que les Centres PLUS veillent à encourager un vrai dialogue, à inciter chacun à parler de ses problèmes. A partir de là, prévenir les problèmes consiste également à développer le sens critique, notamment face à la consommation en général, et à encourager les idéaux de toute vie. (de)



L'équipe du Centre PLUS régional au grand complet. L'effectif vient de doubler et est maintenant divisé en deux groupes linguistiques. (Photo Impar-de)

Rendez-vous musical

Dix fanfares en concert

Quelle aubaine pour les mélomanes de toute la région que de pouvoir applaudir dix fanfares qui se produiront sous le même toit, soit dans la magnifique et nouvelle salle de la Marelle. Cette salle, installée tout spécialement pour les concerts sera hautement appréciée non seulement par les musiciens eux-mêmes qui auront du plaisir à se produire sur la magnifique scène mais également par les mélomanes avertis qui pourront mieux apprécier les productions des fanfares régionales.

C'est bien samedi 3 juin que seront réunis à la Marelle, près de 250 musiciens à l'occasion du 73e Festival des fanfares du Bas-Vallon qui cette année est organisé par les membres de la Fanfare municipale.

Ce festival ne sera pas seulement le rendez-vous de musiciens mais sera aussi l'occasion de partager ensemble des moments bien sympathiques. La musique n'est-elle pas source de joie, de bonne humeur pour chacun de nous.

Aujourd'hui, des hommes et des femmes pratiquent un hobby fort sympathique qui prend une nouvelle dimension compte tenu des difficultés que rencontrent les sociétés de musique pour le recrutement de membres. Aussi, n'est-il pas de notre devoir de soutenir ceux qui en diverses occasions apportent justement gaieté et bonne humeur.

Rappelons que les dix sociétés défilèrent à la Grand-Rue samedi 3 juin à 18 h 15 depuis le Café de la Place jusqu'à la librairie-papeterie «A la BD» et se rendront ensuite à la place des sports pour y être réunies dans une marche d'ensemble que dirigera M. Christian Oppliger. Après quoi, chacun se retrouvera à la Marelle pour entendre les productions des diverses sociétés de la Fédération du Bas-Vallon et ensuite pour se divertir avec l'orchestre de renommée internationale Freddy Müller (8 musiciens) qui conduira la danse.

(comm-vu)

Nous allons prochainement nous déplacer et ouvrir une exposition flambante neuve au Centre de l'habitat à Marin. Pour cette raison, nous procédons à une

LIQUIDATION PARTIELLE

(autorisée du vendredi 28 avril au mercredi 28 juin 1989 inclus)

sont en liquidation les pièces désignées ci-après, exposées dans notre magasin actuel à Peseux:

sont mis en liquidation par exemple: salon moderne d'angle par éléments, tissu gris et rayures jaunes, valeur Fr. 2390.- cédé Fr. 1430.- / salon moderne tissu à motifs, 1 canapé 3 places - 1 canapé 2 places - 1 fauteuil, valeur Fr. 1690.- cédé Fr. 1350.- / salon moderne d'angle haut dossier tissu velours beige valeur Fr. 2980.- cédé Fr. 2280.- / salon classique carcasse bois apparent, tissu bleu-gris, 1 canapé 3 places et 2 fauteuils valeur Fr. 3890.- cédé Fr. 1990.- / salon moderne look blanc et liséré gris contraste 1 canapé 3 places - 1 canapé 2 places - 1 fauteuil valeur Fr. 2880.- cédé Fr. 2290.- / salon rustique recouvert de cuir brun comprenant 1 canapé transformable et 2 fauteuils valeur Fr. 4990.- cédé Fr. 4250.- / salon moderne cuir gris 1 canapé 3 places - 1 canapé 2 places - 1 fauteuil valeur Fr. 4190.- cédé Fr. 2990.- / salon moderne cuir brun foncé angle rembourré et finition élément arrondi avec fauteuil valeur Fr. 5390.- cédé Fr. 4550.- / salon rustique chêne tissu velours à fleurs 1 canapé 3 places et 2 fauteuils avec 1 guéridon assorti valeur Fr. 1990.- cédé Fr. 1680.- / salon moderne d'angle tissu orange-brun valeur Fr. 6184.- cédé Fr. 4980.- / salon rustique carcasse chêne massif cuir brun 1 canapé 3 places et 2 fauteuils valeur Fr. 5035.- cédé Fr. 3990.- ainsi qu'un guéridon assorti valeur Fr. 780.- cédé Fr. 590.- / salon classique cuir brun 1 canapé 2 1/2 places et 2 fauteuils valeur Fr. 4210.- cédé Fr. 2990.- / salon classique tissu velours de Gênes brun à fleurs 1 canapé transformable et 2 fauteuils valeur Fr. 2990.- cédé Fr. 2390.- / salon classique finition avec franges tissu velours de Gênes beige 1 canapé 3 places et 2 fauteuils valeur Fr. 3490.- cédé Fr. 2590.- / salon rustique carcasse chêne massif cuir beige-brun 1 canapé 3 places et 2 fauteuils valeur Fr. 4470.- cédé Fr. 3580.- ainsi qu'un guéridon assorti valeur Fr. 760.- cédé Fr. 590.- / salon classique-rustique carcasse bois apparent 1 canapé 3 places et 2 fauteuils tissu beige valeur Fr. 4680.- cédé Fr. 2990.- / salon moderne tissu chiné beige-brun 1 canapé-couche avec coffre et 2 fauteuils valeur Fr. 1220.- cédé Fr. 990.- / salon rustique d'angle avec tablette tissu beige-brun valeur Fr. 2322.- cédé Fr. 1880.- / salon moderne d'angle avec tablette tissu moucheté brun valeur Fr. 3711.- cédé Fr. 1990.- / salon rustique carcasse chêne massif tissu à fleurs 1 canapé et 2 fauteuils valeur Fr. 2550.- cédé Fr. 2170.- / salon rustique manchettes bois 1 canapé-lit et 2 fauteuils tissu beige valeur Fr. 2890.- cédé Fr. 2450.- / salon moderne d'angle haut dossier cuir sauvage brun valeur Fr. 6302.- cédé Fr. 5360.- / salon moderne par éléments 1 chauffeuse - 1 canapé 2 places - 1 canapé 3 places - 1 angle - 2 poufs valeur Fr. 4150.- cédé Fr. 2490.- / salon moderne cuir sauvage gris valeur Fr. 6260.- cédé Fr. 5300.- / salon rustique carcasse bois apparent et canapé cuir sauvage brun 1 canapé 3 places et 2 fauteuils valeur Fr. 6980.- cédé Fr. 5900.- / salon rustique carcasse frêne massif cuir brun antique 1 canapé 3 places et 2 fauteuils valeur Fr. 5690.- cédé Fr. 3500.- / salon rustique carcasse chêne massif 1 canapé 3 places et 2 fauteuils cuir brun clair valeur Fr. 4120.- cédé Fr. 3490.- / salon moderne cuir sauvage brun haut dossier 1 canapé 3 places - 1 canapé 2 places - 1 fauteuil valeur Fr. 4660.- cédé Fr. 3690.- / fauteuil relax tissu gris valeur Fr. 620.- cédé Fr. 525.- / salon moderne tissu bordeaux 1 canapé 3 places - 1 canapé 2 places - 1 fauteuil valeur Fr. 2990.- cédé Fr. 1790.- / salon moderne d'angle tissu gris-bleu avec canapé-lit valeur Fr. 4180.- cédé Fr. 3340.- / fauteuil moderne cuir noir relax valeur Fr. 1360.- cédé Fr. 1150.- / chaise longue moderne cuir noir valeur Fr. 1190.- cédée Fr. 995.- / salon moderne cuir rouge 1 canapé 3 places - 1 canapé 2 places - 1 fauteuil valeur Fr. 6645.- cédé Fr. 5300.- / salon moderne cuir sauvage brun 1 canapé 3 places et 2 fauteuils valeur Fr. 5712.- cédé Fr. 4850.-

CRÉDIT Grandes facilités de crédit, sans intermédiaires. Taux imbattable.

salon moderne haut dossier cuir brun 1 canapé 3 places et 2 fauteuils valeur Fr. 5830.- cédé Fr. 4950.- / salon moderne recouvrement look vert et contraste rose 1 canapé 3 places - 1 canapé 2 places - 1 fauteuil valeur Fr. 1950.- cédé Fr. 1650.- / 1 paroi par éléments style anglais chêne patiné valeur Fr. 6088.- cédée Fr. 4990.- / 1 ensemble assorti de table et 4 chaises tissu gobelin valeur Fr. 4340.- cédé Fr. 3470.- / paroi moderne par éléments exécution chêne noir 4 éléments valeur Fr. 4390.- cédée Fr. 3490.- / paroi moderne d'angle exécution laqué beige avec bar valeur Fr. 5780.- cédée Fr. 4300.- / paroi rustique chêne panneaux massifs 250 cm valeur Fr. 2690.- cédée Fr. 2200.- / paroi moderne par éléments exécution chêne gris valeur Fr. 4070.- cédée Fr. 3290.- / paroi moderne par éléments mélamine corps noir et faces gris métal valeur Fr. 1590.- cédée Fr. 1290.- / bibliothèque style exécution merisier teinté noyer valeur Fr. 3377.- cédée Fr. 2870.- / paroi rustique chêne panneaux massifs dim. 250 cm valeur Fr. 3280.- cédée Fr. 2750.- / paroi moderne 7 éléments blanche et noire valeur Fr. 2520.- cédée Fr. 1990.- / vitrine-bibliothèque pin massif naturel valeur Fr. 770.- cédée Fr. 595.- / table et 4 chaises assorties valeur Fr. 1390.- cédée Fr. 1110.- / vaisselier rustique pin naturel portes et tiroirs valeur Fr. 1134.- cédé Fr. 890.- / ensemble table rustique pin naturel à rallonges et 4 chaises dossier à barreaux assorties valeur Fr. 790.- cédé Fr. 630.- / fauteuil Voltaire recouvert de tissu dralon or valeur Fr. 370.- cédé Fr. 310.- / paroi moderne par éléments exécution laqué gris valeur Fr. 2990.- cédée Fr. 2290.- / paroi moderne par éléments chêne blanchi valeur Fr. 6980.- cédée Fr. 5290.- / ensemble 1 table rectangulaire et 4 chaises style anglais cuir valeur Fr. 3600.- cédé Fr. 1990.- / paroi moderne par éléments exécution chêne naturel 6 éléments valeur Fr. 2700.- cédée Fr. 2250.- / paroi rustique par éléments chêne panneaux massifs valeur Fr. 3680.- cédée Fr. 2990.- / paroi moderne par éléments structure chêne valeur Fr. 1686.- cédée Fr. 890.- / vaisselier rustique exécution noyer massif valeur Fr. 6225.- cédé Fr. 4990.- / table rectangulaire à rallonges et 6 chaises placet rembourré assorties, l'ensemble valeur Fr. 3890.- cédé Fr. 3890.- / vaisselier rustique hêtre teinté 2 corps 3 portes valeur Fr. 2830.- cédé Fr. 1390.- / ensemble moderne 1 table à rallonges chêne et 6 chaises assorties tissu valeur Fr. 6094.- cédé Fr. 4850.- / ensemble table ovale à rallonges et 6 chaises assorties tissu chiné brun valeur Fr. 1990.- cédé Fr. 1690.- / salle à manger moderne exécution laqué gris buffet-vitrine-table et chaises valeur Fr. 4860.- cédée Fr. 3390.- / paroi moderne par éléments laqué gris 4 éléments valeur Fr. 3315.- cédée Fr. 2650.- / paroi moderne par éléments exécution chêne valeur Fr. 2190.- cédée Fr. 1580.- / paroi par éléments style LS XV exécution noyer avec angle valeur Fr. 19950.- cédée Fr. 14990.- / paroi rustique d'angle par éléments chêne valeur Fr. 6590.- cédée Fr. 5280.- / studio moderne exécution chêne naturel armoire 2 portes valeur Fr. 840.- cédé Fr. 670.- / lit double valeur Fr. 1795.- cédé Fr. 1430.- / dessus de lit valeur Fr. 995.- cédé Fr. 790.- / élément secrétaire valeur Fr. 820.- cédé Fr. 655.- / élément table escamotable valeur Fr. 925.- cédé Fr. 740.- / lit rabattable valeur Fr. 2040.- cédé Fr. 1630.- / élément vitrine-bibliothèque valeur Fr. 850.- cédé Fr. 680.- / paroi moderne par éléments exécution chêne clair valeur Fr. 4589.- cédée Fr. 3590.- / studio moderne noir et rouge composition avec armoire-lit-chevet-coffre-élément Hi-Fi-bureau-penderie valeur Fr. 2390.- cédé Fr. 1990.- / studio moderne exécution chêne clair élément étagère valeur Fr. 695.- cédé Fr. 590.- / lit valeur Fr. 385.- cédé Fr. 325.- / bureau valeur Fr. 690.- cédé Fr. 585.- / armoire 2 portes valeur Fr. 605.- cédée Fr. 510.- / studio moderne en chêne gris foncé et poignées rouges valeur Fr. 2170.- cédé Fr. 1850.- / studio moderne exécution chêne gris 5 pièces, complet valeur Fr. 1690.- cédé Fr. 1430.- / studio moderne mélamine blanc et décors roses 5 pièces, complet valeur Fr. 950.- cédé Fr. 790.- / chambre à coucher moderne laqué noir et rouge, complète armoire avec portes miroir, lit de 160 x 200 cm, chevets, commode et miroir valeur Fr. 5250.- cédée Fr. 4200.- / chambre à coucher moderne chêne armoire, lit 160, chevets, commode et miroir valeur Fr. 2280.- cédée Fr. 1790.- / chambre à coucher moderne exécution noire, complète armoire 4 portes, lit 160 x 200 cm, 2 chevets, 1 commode, 1 miroir valeur Fr. 4280.- cédée Fr. 3590.- / chambre à coucher rustique chêne panneaux massifs patiné, armoire 4 portes, lit 160 cm, chevets, commode, miroir valeur Fr. 6780.- cédée Fr. 5750.- / chambre à coucher moderne exécution frêne blanchi, armoire 4 portes dont 2 x miroir, lit 160 x 200 cm, 2 chevets, 1 commode et miroir valeur Fr. 4235.- cédée Fr. 3600.- / chambre à coucher rustique exécution merisier, complète armoire 4 portes, lit 160, chevets, commode, miroir valeur Fr. 4980.- cédée Fr. 3990.- / chambre à coucher rustique pin naturel massif, armoire 3 portes avec tiroirs, lits jumeaux, chevets, commode, miroir valeur Fr. 2835.- cédée Fr. 2400.- / chambre à coucher moderne chêne noir, armoire 4 portes avec miroirs, lit de 160 cm, chevets, commode et miroir valeur Fr. 2990.- cédée Fr. 2200.- / chambre à coucher classique exécution chêne teinté, complète armoire avec miroirs, lit 160 cm, chevets, coiffeuse et miroir valeur Fr. 3450.- cédée Fr. 2950.- / En outre, nous liquifions une grande quantité de tapis d'Orient, tapis de milieu, tours de lits, un grand nombre de literies diverses, de guéridons, de tables basses, de tables et chaises, de fauteuils, différents lots de chaises, des garnitures de vestibule, des ensembles de bancs d'angle, table et chaises, des lits pliables, des bureaux, des couvre-lits, des armoires, des petits meubles, bibliothèques, meubles à chaussures, ensembles gigogne, porte-journaux, miroirs, consoles, secrétaires, vitrines, commodes, porte-habits, crédences, meubles TV, lampes, lampadaires, lustrerie, articles de décoration et beaucoup d'autres articles trop long à énumérer.

IMPORTANT
Tous nos meubles et rembourrés proviennent de fabricants suisses et étrangers renommés et sont de haute qualité.

GARANTIE
Chaque tapis d'Orient acheté chez nous bénéficie de la garantie d'authenticité.

TAPIS D'ORIENT tout notre stock dans les origines:

Afghan, Pakistan, Rajab, Chiraz, Yalameh, Indien Tabatabai, Indien Sarouk, Ganga, Indien Afshar, Indien Hoseinabad, Indien Hériz, Indien Méhrévan, Indien Kaschgai, Indien Lilian, Indien Mir, Indien Karadja, Mélas, Kars, Turquie.

Segalo

le géant romand du meuble

PESEUX (NE) - Grand-Rue 38 Tél. (038) 31 13 33

HEURES D'OUVERTURE:
du lundi au jeudi: 09.00 h - 12.00 h - 13.30 h - 18.30 h
vendredi: 09.00 h - 12.00 h - 13.30 h - 18.30 h
samedi: 09.00 h - 12.00 h - 13.30 h - 16.00 h

12313

LA NOUVELLE
ISUZU GEMINI GTi
AVEC 16 SOUPAPES
ET DOHC:



PUISSANCE,
PERFORMANCES ET
PRIX VALENT
UN OSCAR!

4 cylindres, 1588 cm³, 125 ch/DIN,
16 soupapes, 2 arbres à cames en tête,
soubassement sport européen,
riche équipement sportif - et un prix
fascinant: seulement fr. 20'590.-!
Chez votre concessionnaire ISUZU.

ISUZU
Perfection dans la qualité.

Garage BART

Ronde 25a
2300 La Chaux-de-Fonds
☎ 039/28 40 17

Exposition
les 19 et 20 mai
de 9 h à 20 h

012552

CHROMACRON
La montre
couleur-temps
Fr. 280.-

von gunten

En
exclusivité

Av. Léopold-Robert 23
☎ 039/23 50 44

immobilier

espace
& habitat

A VENDRE

Au Locle

SPLENDIDE FERME

située au sud, bénéficiant d'une tranquillité et d'un ensoleillement maximum. Sur une parcelle de 1574 m², cette magnifique ferme très spacieuse et restaurée avec goût, comprend entre autres 8 pièces lumineuses + de nombreuses dépendances pour une surface habitable de 263 m².

Au Locle

Située au sud-est, dans un quartier récent, ensoleillé et tranquille

VILLA INDIVIDUELLE

5 1/2 pièces + dépendances et garages. Terrain de 803 m² avec une surface habitable au sol de 150 m². Construction récente et soignée.

A Tramelan.

Magnifiquement située dans un cadre tranquille et ensoleillé

VILLA LOCATIVE

de 1 appartement de 3 pièces + dépendances
1 appartement de 7 pièces + dépendances

Beau terrain arborisé de 1976 m² avec pavillon de jardin + 3 garages.

Au Périgord (France)

ANCIENNE FERME

(fin du XVIIIe siècle)

Rénovée avec goût, dans un style rustique, comprenant: 4 pièces, 1 grand salon avec cheminée de salon, 2 salles de bains, mezzanine. Terrain de 5000 m².

Renseignements et visites:
Ld-Robert 67. ☎ 039/23 77 77/76
Fax 039/23 44 83 012185

Transfert d'apprentis? Entre Delémont et Porrentruy

Dans une lettre qu'elle envoie aux députés jurassiens, l'Association pour le développement économique du district de Delémont (ADEDE) revient sur le projet prêté au Département de l'économie publique de procéder aux déplacements de classes d'apprentis entre les écoles professionnelles de Delémont et de Porrentruy.

L'ADEDE regrette de ne pas avoir été consultée sur ce projet. Elle relève que le projet émane du Service de la formation professionnelle. Il prévoit de concentrer à Porrentruy les apprentis en mécanique et à Delémont les apprentis de métiers artisanaux.

Quelque 160 élèves quitteraient Delémont, une centaine viendraient. L'ADEDE reproche au Service de la formation professionnelle de n'avoir procédé à aucune consultation des milieux intéressés. Elle juge indispensable de prendre en compte l'environnement industriel de Delémont et le maintien d'une représentation locale de classes de formation en mécanique. Delémont ne saurait s'en passer, vu l'importance de la métallurgie dans ce district.

La création d'un centre privé de formation des apprentis de la métallurgie ne pourrait se faire. Les arguments financiers ne paraissent pas solides à l'ADEDE. Le maintien d'une variété de professions contribue à l'épanouissement des apprentis.

Selon le Département de l'économie, responsable du dossier, le projet en cause n'est pas encore défini. Il a été divulgué alors qu'il se trouvait dans une phase préliminaire. Les partenaires en cause devaient être consultés une fois les éléments essentiels du projet arrêtés. Ils le seront en temps opportun. Le ministre de l'économie répondra aujourd'hui à une interpellation parlementaire relative à ce dossier.

V. G.

Unis face aux autorités Assemblée de la SCRH d'Ajoie et du Clos-du-Doubs

Réunie récemment en assemblée à Courgenay, la Société des cafetiers, restaurateurs et hôteliers d'Ajoie et du Clos du Doubs (SCRH) s'est donné un nouveau président en la personne d'Yves Rondez de Cornol. Il remplace Raymond Ribaud du Mont de Coeuve.

«Il faut que nous nous serions les coudes et restions unis pour faire face aux autorités». C'est ainsi que s'est exprimé le président sortant citant en exemple les 15 % d'augmentation des patentes prévus pour l'année prochaine sans qu'une consultation préalable n'ait eu lieu auprès des membres de la FJCRH.

Quant au nouveau président, homme de la continuité, il a précisé qu'il n'avait nullement l'intention de tout révolutionner ni de réaliser des miracles. Mais selon Yves Rondez, la franchise et le dialogue sont les meilleurs moyens de résoudre les problèmes. (comm-imp)

Poètes immortalisés Cuttat, Voisard et Walzer dans la collection «Plan Fixe»

Le canton a attribué une somme de 15.000 francs par l'intermédiaire de la Loterie romande à l'association «Plan-Fixe», chargée de faire une collection de portraits filmés de personnalités de Suisse romande et d'ailleurs.

A ce jour, seul Roland Béguelin a été immortalisé sur pellicule en 1979 déjà. Cet été ce sera au tour des poètes et écrivains jurassiens: Alexandre Voisard, Jean Cuttat et Pierre-Olivier Walzer d'entrer dans les archives des grandes personnalités romandes.

L'association «Plan Fixe», créée en 1977 dans le canton de Vaud, recense à ce jour 51 portraits de personnalités qui ont marqué politiquement ou artistiquement une région ou un coin de ce pays romand. Un «Plan Fixe» suisse alémanique est en voie de création.

Comme son nom l'indique «Plan Fixe» est un film-portrait immobile et parlé, en noir et blanc. Ce sont les réalisateurs Jean Mayerat et Ernest Ansoorge qui en font la mise en scène et c'est le journaliste Bertil Galland qui interviewe les personnalités tirant d'elles ce qu'elles ont de meilleur et de plus personnel.

Gybi

Atteint par les fumées de Büren

A la suite de son dernier envoi publicitaire aux offices de tourisme suisses «Jura porte ouverte» co-signé par l'Etat jurassien, l'Office jurassien du tourisme (OJT) a eu la désagréable surprise de recevoir en retour une dizaine d'envois soit partiellement brûlés soit assortis de la remarque: «Et Büren...». Une attitude pour le moins déconcertante.

Il faut rappeler que le lamentable incendie du Pont de Büren a.A. du début du mois d'avril n'a jamais été revendiqué et que la police qui est sur les dents n'a jusqu'à ce jour mis la main sur aucun coupable. Espérons que les agents touristiques du canton d'Argovie, qui furent les plus véhéments dans le renvoi des documents avec ceux de Berne, profitent pleinement du jumelage du Marché-Concours avec leur canton pour remodeler leur opinion face à une population et à des autorités qui n'en peuvent rien. (gybi)

Conseil de la famille nommé Délibérations du Gouvernement

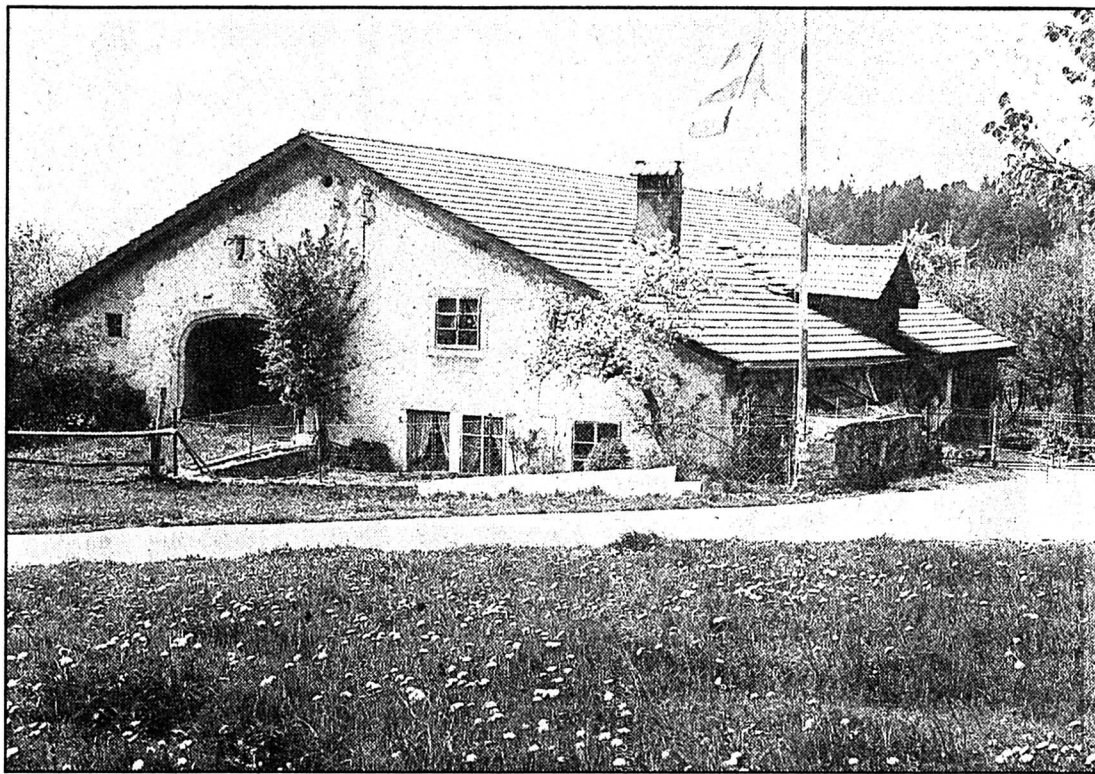

Une ferme qui compte parmi les plus anciens bâtiments de la région.

(Photo bt)

Au cours de ses délibérations hebdomadaires, le Gouvernement a nommé les membres du Conseil de la famille en vertu de la loi d'avril 1988 visant à protéger et à soutenir la famille. Ce conseil deviendra un interlocuteur privilégié pour le Gouvernement lors de projets législatifs qui ont de près ou de loin une incidence sur la famille.

Ce Conseil sera présidé par Me Dominique Amgwerd de Delémont. Il sera composé des membres suivants: Paulette Citherlet, Delémont; Françoise Collarin-Marchand, Delémont; Jean-Paul Coquoz, Saignelégier; Jean-Pierre Joliat, Delémont; Christiane Lehmann, Courcelon; Marianne Lièvre, Porrentruy; Georges Pilloud, Delémont et Régine Theurillat, Delémont. Le secrétariat sera assumé par le bureau de la Condition féminine.

Olivier Boillat du Noirmont, originaire des Breuleux, né en 1958, licencié en droit de l'Université de Neuchâtel, actuellement juriste au Service juridique, a été nommé par le Gouvernement au poste de chef du Bureau des personnes morales et des impôts aux Breuleux, en remplacement de Marcel Adam démissionnaire.

RÉNOVATIONS DANS LES FRANCHES-MONTAGNES

Le Gouvernement a octroyé des subventions d'un montant total de 27.000 francs destinées à la rénovation et à la mise sous protection d'immeubles au titre des monuments historiques protégés par la loi. A Lajoux, il s'agit d'une ancienne ferme du type Haut-Jura, datant de 1625, et appartenant à Rodolphe Crevoisier.

Sur la commune des Bois, aux

Prailats, la rénovation concerne une ancienne ferme datée de 1626, qui compte parmi les plus anciens bâtiments de la région. Elle appartient à Paul Boillat-Mizel.

Enfin aux Breuleux, l'ancienne ferme dont on rénove les façades est située à l'extrémité sud du village. Son aspect date vraisemblablement de la fin du 18e siècle, mais l'origine du bâtiment est sans doute plus ancienne. Il appartient à Yves Ory-Seiberth.

Enfin des subventions d'un montant total de 85.000 francs ont été octroyées par le Gouvernement aux organismes régionaux de tourisme: Office du tourisme des Franches-Montagnes, Syndicat d'initiative régional d'Ajoie et du Clos-du-Doubs, Syndicat d'initiative régional de la région delémontaine.

(Imp-rpj)

Une classe d'une élève? Economie familiale à Porrentruy

Selon un arrêté pris il y a deux ans avec entrée en vigueur dès août prochain, l'Institut pédagogique de Porrentruy assurera un début de formation alterné pour les maîtresses maternelles et les maîtresses en économie familiale: les premières les années paires, les secondes les années impaires. Pour la prochaine rentrée scolaire d'août, une seule candidate s'est inscrite en vue d'acquiescer la formation de maîtresse en économie familiale.

Or, la loi et la Constitution garantissent le droit à la formation. Il fallait donc accepter cette unique candidate. Mais pouvait-on se résoudre à ouvrir une classe pour une seule élève? La question a été mûrement évaluée. On a finalement renoncé à l'hypothèse d'astreindre cette unique élève à acquiescer sa formation dans un autre canton. Il en aurait résulté des frais - taxes scolaires, frais de déplacement et de séjour - beaucoup trop élevés. Les deniers publics en auraient grandement souffert.

COURS COMMUNS

On ne se résoudra pas pour autant à ouvrir une classe pour une seule élève. Le plan d'étude pré-

voit d'ailleurs que les étudiants en économie familiale (e.f.) suivent des cours en commun avec les maîtres primaires (psychologie, pédagogie, dactylographie, psychopédagogie et cours intensifs - santé, motricité, éducation sexuelle).

En définitive, l'unique élève ne sera seule que pour les cours de pratique de l'enseignement. L'Institut pédagogique veillera tout particulièrement à ce que les stages qui font partie du programme de formation des maîtresses e.f. soient conduits pour cette unique élève de manière qu'elle dispose de tous les effets bénéfiques résultant de l'émulation qui se crée d'ordinaire dans une classe entre étudiants. Qu'une solution satisfaisante ait ainsi été trouvée à cette situation plutôt cocasse montre à quel point les structures de l'Institut pédagogique sont souples et adaptables aux circonstances.

La formation des enseignants e.f. fait d'ailleurs l'objet d'études attentives, dans la perspective de la réforme scolaire. Selon celle-ci, l'économie familiale ne sera plus dispensée qu'au niveau secondaire, degrés 8 et 9, alors qu'elle l'est également au degré primaire aujourd'hui.

V. G.

Clés pour l'adolescence Lion's Club et instruction publique

«Les clés pour l'adolescence»: tel est le titre d'une méthodologie expérimentale qui a été ventilée pendant trois jours dans une colonie des Chenevières, à une vingtaine d'enseignants jurassiens. Les fruits de cet enseignement s'adresseront, selon le but premier, aux adolescents de 10 à 14 ans pour les prévenir de toute agression destructrice de leur personnalité et tout particulièrement celle de la toxicomanie.

L'originalité d'une telle entreprise revient à l'initiative du Lion's Club des Rangiers. Son président, Arthur Hublard, juge cantonal à Porrentruy, expliquait dernièrement à la presse le rôle de catalyseur qu'a joué le Lion's Club pour financer en premier lieu l'étude d'un enseignant vaudois, Daniel Pelloux, qui aujourd'hui transmet les fruits de son travail aux enseignants décidés à s'engager pour mettre en application la recette rapportée d'outre-Atlantique (aux USA) et réadaptée à la société suisse.

Que propose ce programme de prévention qui s'adresse à une tranche d'âge de la jeunesse

susceptible de tomber sans défense dans la toxicomanie? Il s'agira pour cette jeunesse de relever le défi de l'adolescence, d'acquiescer de l'assurance grâce à une meilleure communication, de comprendre ses émotions en développant la connaissance de soi et l'autodiscipline, d'améliorer les relations avec ses camarades, de resserrer ses liens familiaux, de développer son sens critique pour une prise de décision autonome, etc. Un tel programme implique non seulement les élèves mais aussi les parents, la collectivité et bien sûr les enseignants.

Une telle démarche relève d'une décision du Département de l'instruction publique de tout canton désireux de se lancer de cette manière dans la bagarre. Il s'avère, faisait remarquer le juge Hublard, que le DIP jurassien a fait preuve d'une ouverture spontanée remarquable qui s'est donc concrétisée par les premiers cours destinés aux enseignants volontaires. Le bagage de M. Pelloux en poche, ces enseignants pourront intervenir dans leurs écoles avec l'accord de leurs supérieurs. (ps)

Les quarante heures en discussion Le Parlement se réunit aujourd'hui à Delémont

Le Parlement jurassien siège aujourd'hui pour une séance de travail très sociale qui ne devrait pas dépasser la demi-journée.

Entre autres objets et après l'heure des questions orales, il sera question de la motion de Pierre-Alain Gentil (ps) qui préconise les 40 heures dans la fonction publique jurassienne à réaliser de manière progressive à l'instar de ce qui se fait dans la commune de Delémont.

Le Gouvernement propose que la motion soit transformée en postulat, une discussion, que l'on souhaite nourrie, permettra de connaître l'évolution des mentalités depuis la votation fédérale de 1988.

Il sera également question du postulat de Rose-Marie Studer (ps) qui souhaite que le canton se montre progressiste en prenant en charge une assurance-maternité cantonale. Enfin il

sera question d'accord conventionnel entre entreprises et ouvriers au travers de la motion de Pierre-Alain Gentil (ps) qui souhaite que l'aide économique aille de pair avec la paix sociale.

Le motionnaire souhaite un engagement de fait de la part des entreprises qui bénéficient du soutien de l'Etat, engagement qui serait inscrit dans la loi sur le développement de l'économie cantonale. (gybi)

CELA VA SE PASSER

Politique agricole: journée socialiste à Cerniéwillers

Les membres et sympathisants socialistes sont invités samedi 20 mai 1989 à passer une journée de réflexion sur la politique agricole suisse (l'exemple de Cerniéwillers), «l'agriculture en association», «l'agriculture biologique» et «le PS et l'agriculture». Pour s'inscrire: 039/51.13.12. Ferme de Cerniéwillers, 2727 Les Pommerrats.

Delémont: le tiers monde et ses réalités

Dans le cadre de «l'année internationale du logement des sans-abri» la communauté de travail Swissaid, Action de Carême, pain pour le prochain et Helvetas organisent, en colla-

boration avec la commune de Delémont, une exposition qui traite du tiers monde et de ses réalités. L'exposition sera présentée du 31 mai au 15 juin 1989 à la salle St Georges à Delémont. Vernissage le mardi 30 mai à 18 h 15. (gybi)

Delémont: table ronde sur l'économie

Le parti socialiste jurassien invite ses membres et sympathisants à participer à une table ronde sur l'économie. Elle aura lieu jeudi 18 mai à 20 h à l'Hôtel du Soleil à Delémont. L'avenir de l'économie jurassienne, le développement économique, la formation professionnelle, tels sont les thèmes qui seront abordés.

Undervelier: exposition de chiens courants suisses

Le groupe Jura du Club suisse

du chien courant organise samedi 20 mai une exposition de chiens courants suisses qui permettra de faire le point sur le niveau de l'élevage et de permettre aux éleveurs de se rencontrer.

Jugement et admissions à l'élevage dès 9 h 00 samedi 20 mai à la halle des Fêtes d'Undervelier. Possibilité de se restaurer à la cantine. (gybi)

Porrentruy: «Haïti pour un demain meilleur»

L'association suisse de l'Aide à l'enfance haïtienne accueillera, lors de son assemblée générale du samedi 20 mai à 15 h, à l'aula du Collège St-Charles à Porrentruy, Willy Randin et son film «Haïti pour un demain meilleur». Cette projection constitue une première suisse et donnera lieu à un débat amical sur la situation actuelle en Haïti. (sp)



Grâce à cette voiture, vos affaires aboutissent dans le plus grand confort.

Le moment est venu de ramener vos nouveaux partenaires commerciaux à l'aéroport. Derrière vous, des heures et des heures de négociations souvent ardues. A présent, la tension est redescendue d'un bon cran. Vos passagers étendent leurs jambes avec satisfaction, se lovent dans leur siège comme s'ils étaient déjà chez eux. Cette voiture est réellement synonyme de calme et d'apaisement. Ah, cette élégance discrète, mais aussi cette fascination de puissance maîtrisée et de totale sécurité. Vous voilà à bon port, avec ce sourire sur tous les visages qui se passe de commentaires. Ce matin encore, vous n'osiez croire à la parfaite réussite de cette journée. Pari gagné! Voilà une situation de

la vie des affaires que vous pouvez aisément imaginer, non?

Mercedes-Benz 560 SE/SEL. La berline magistrale où tout n'est que générosité et espace. Où le luxe de l'équipement est encore souligné par la présence du cuir le plus fin et des essences les plus précieuses. Où la puissance jugulée du moteur - un 8 cylindres de 5,6 l développant 205 kW (279 ch) - vous garantit des trajets en toute sécurité. Et où l'airbag, l'ASR, l'ABS font, entre autres, partie de l'équipement suisse de série. A présent, seule une course d'essai manque encore à votre bonheur immédiat. Téléphonez-nous donc!



Agences régionales: **Delémont:** Etablissements Merçay SA, Chemin des Places 5, Tél. 066 22 17 45.
La Chaux-de-Fonds: Garage Paul Ruckstuhl SA, Rue Fritz-Courvoisier 54, Tél. 039 28 44 44.

012022

offres d'emploi

BONNET

DESIGN & TECHNOLOGY

Pour compléter notre équipe jeune et dynamique, nous engageons pour entrée immédiate ou date à convenir

un régleur

sur fraiseuses CNC;

un opérateur

sur fraiseuses CNC;

un aide polisseur

formation par nos soins;

un aide acheveur

travaux variés de limage et soudage pour jeune motivé, formation par nos soins;

un dessinateur(trice)

en construction horlogère, connaissances DAO souhaitées.

Se présenter ou offres écrites à **BONNET D + T**, avenue Léopold-Robert 109, CH-2301 La Chaux-de-Fonds 1, ☎ 039/23 21 21

012537



GRANDJEAN S.A.

LA CHAUX-DE-FONDS
Rue des Champs 24 - Tél. 039/26 46 26
MANUFACTURE DE BOÎTIERS DE MONTRES EN OR ET EN ACIER - BRACELETS

Vous souhaitez travailler au sein d'une entreprise dynamique vouée à la fabrication d'articles haut de gamme...

Nous cherchons:

un opérateur sur fraiseuses CNC

Formation par nos soins, si nécessaire.

Nous offrons:

- place stable;
- travail varié;
- ambiance agréable;
- horaire d'équipe alterné avec bons dédommagements.

Date d'entrée: tout de suite ou à convenir.

Prendre rendez-vous par téléphone au 039/26 46 26.

59171

L'annonce, reflet vivant du marché

offres d'emploi

GROUPE DIXI
recherche pour son département «Outils en carbure»
employé technico-commercial

qui sera occupé dans le service des achats

Profil du poste:
relations avec fournisseurs et sous-traitants

Nous demandons:
connaissances en mécanique
facilité de contact, sens de l'organisation
langues: français-allemand

Faire offres par écrit en joignant les documents usuels à:

GROUPE DIXI
Service du personnel
42, avenue
du Technicum
2400 LE LOCLE
☎ 039/34 11 71
14044



Mandatés par plusieurs entreprises de la région, nous recherchons:

personnel de fabrication

hommes ou femmes polyvalents pour tous les postes suivants:

- production et contrôle
- perçage de cadrans
- visitage sur des produits horlogers (personnes avec expérience ou désirant être formées)
- emboîtement haut de gamme
- pose d'aiguilles
- achevage.

Venez examiner nos propositions, sans engagement. Nous nous réjouissons déjà de faire votre connaissance et, bien entendu, nous vous donnerons tous les renseignements désirés sur ces postes. 584

OK PERSONNEL SERVICE SA
Placement fixe et temporaire

Etre OK c'est super!

Av. Léopold-Robert 65 2301 La Chaux-de-Fonds
039/23 04 04



Département de l'Instruction publique

A la suite de la démission honorable de la titulaire, nous cherchons pour la Bibliothèque centrale de l'Université un(e)

bibliothécaire

à mi-temps

Exigences:

- diplôme de bibliothécaire;
- connaissances d'informatique (système SIBIL);
- bonnes connaissances d'allemand et d'anglais souhaitées.

Obligations et traitement: légaux.

Entrée en fonctions: 1er juin ou date à convenir.

Tous renseignements complémentaires peuvent être obtenus à l'Université, avenue du 1er-Mars 26, auprès de M. Alain Jeanneret, bibliothécaire de l'Université, ☎ 038/25 38 51.

Les places mises au concours dans l'administration cantonale sont ouvertes indifféremment aux femmes et aux hommes.

Les offres de service manuscrites, accompagnées d'un curriculum vitae, ainsi que des copies de diplômes et de certificats, doivent être adressées au Service du personnel de l'Etat, rue du Musée 1, case postale 563, 2001 Neuchâtel, jusqu'au 24 mai 1989. 00019

LA CHAUX-DE-FONDS

**Qu'elle est belle,
La Chaux-de-Fonds!**

Une ville à découvrir, un esprit à conserver

Etonnant, c'est étonnant de découvrir la ville que l'on habite, sa richesse architecturale, son caractère par des diapositives, d'obliger son oeil à s'arrêter sur des maisons devant lesquelles on passe tous les jours... Le conseiller communal et directeur des Travaux publics Alain Bringolf et l'urbaniste Sylvie-F. Moser ont invité hier soir la population à une séance d'information sur le thème «La Chaux-de-Fonds, une ville à découvrir, haute en couleurs et au riche patrimoine d'Art nouveau».

C'est à une véritable balade à travers La Chaux-de-Fonds que les diapositives, superbes, de Danièle Carrère et Corinne Beck ont convié les personnes présentes hier soir à l'aula de la S.S.E.C. venues écouter Sylvie-F. Moser. Mais plus encore, l'urbaniste a fait le point sur l'évolution des rénovations, bonnes et moins bonnes, souhaitables et à éviter, en ville de La Chaux-de-Fonds.

Les toits, les cheminées, les façades, les vitraux, les cages d'escaliers, les portes sont autant d'éléments extérieurs et intérieurs essentiels à l'harmonie d'un bâtiment. Le règlement du quartier de la Ville-Ancienne (adopté en juin 77) et le règlement d'urbanisme donnent le cadre général à la rénovation

d'une maison et précise l'esprit dans lequel elle doit être menée. Le service de l'urbanisme est à la disposition des propriétaires pour leur apporter conseils et informations nécessaires.

«Depuis 1983, plus de 500 bâtiments ont été rénovés après consultations, les demandes de conseils ont passé de 63 en 83 à plus de 100 en 87 et 88», a relevé le conseiller communal A. Bringolf, tout en soulignant que la commune n'a pas le monopole du bon goût mais souhaite transmettre une vision globale de la ville. Au fil des ans, ces efforts portent ses fruits et contribuent à donner de La Chaux-de-Fonds une image différente, plus positive, au sein de la population et des visiteurs de l'extérieur.

En fin d'exposé, Sylvie-F. Moser a cité les bâtiments et sites classés en 1988: ce sont le Café de Paris, le Temple Allemand, la Fontaine monumentale, les Abattoirs, le Crématoire, le Musée des beaux-arts, le Musée paysan et la ferme aux Eplatures 75.

Et l'urbaniste de la ville de conclure: «Il y a des belles choses à La Chaux-de-Fonds, il vaut la peine d'apprendre à les voir».

CC

Entre portraits et abstraction

Visite commentée de l'exposition Lili Erzinger

La peinture de Lili Erzinger interpelle. Qui était cette personnalité que Fernand Léger, Bissière, recommandent à l'attention de leurs pairs, à qui Arp confie la terminaison des oeuvres de Sophie Taeuber? Cet intérêt, sans doute a conduit un nombreux public à suivre hier soir au Musée des Beaux-arts, la visite commentée par Edmond Charrière, conservateur, de l'exposition de cet oeuvre, accroché jusqu'au 4 juin.

Lili Erzinger est née en 1908 à Zurich, en 1924, elle rejoint sa famille aux Geneveys-sur-Coffrane, suit les cours de l'Ecole d'art de La Chaux-de-Fonds, achève sa formation à Paris où elle découvrira les mouvements artistiques d'avant-garde de l'époque. Ce qu'elle expérimente

dans la capitale française confirme son inclination pour l'abstraction, pourtant, elle n'abandonnera pas le portrait, style qu'elle appréhende dans une même recherche d'abstraction. Vers les années 1940, l'oeuvre de Lili Erzinger réaffirme son graphisme, les formes sont plus élanées et linéaires. Le rythme semble être sa seule préoccupation. Des lignes se joignent délimitant des surfaces colorées. L'ensemble, très épuré, situe l'ascèse de l'artiste, figure d'avant-garde dans le développement de la peinture abstraite en Suisse.

Troisième et dernière visite commentée de l'exposition Lili Erzinger (1908-1964), elle aura lieu mercredi 24 mai, 20 h.

D. de C.

ÉTAT CIVIL

LA CHAUX-DE-FONDS

Mariages civils

Fernandez Alipio et Lopez Maria del Carmen. - Kernen Christian Patrick et Jacot Martine. - Landry Roger Pierre et Batscher Sonja Beatrice. - Gindrat Pierre Yves et Pellegrini Mila Rosalda. - Gygi Jean-Daniel et Schafroth Christiane Nicole. - Migliorini Renato Luciano et Mathys Sylviane. - Pidoux Jacques Roger et Dubois, née Comby, Doris Marguerite. - Scarcella Vincenzo et Di Marco Maria Antoniet-

ta. - Thiébaud Pierre Alexandre et Petriccioli Danielle Jeanine Marie. - Wiedmer Carl Daniel et Gerber Monique. - Brechbühler Pascal Gérard et Ramseier Jannik. - Joseph Pierre et Klébert Marie Darlene.

Décès

Delachaux-dit-Gay Charles Ulysse, époux de Delachaux-dit-Gay née Sandoz-Gendre Mathilde Elisa. - Robert-Tissot née Steudler Jeanne Madeleine, veuve de Robert-Tissot Pierre Eric.

Rédaction:

Rédacteur en chef: Gil Baillod. Secrétaire général: Roland Graf.

Monde: Willy Brandt. - Suisse: à Berne Yves Petignat. - Economie: Jacques Houriet. - Canton de Neuchâtel: Pascal Brandt. - La Chaux-de-Fonds: Robert Nussbaum, Corinne Chuard, Irène Brossard, Denise de Courinck. - Le Locle: Jean-Claude Perrin, Claire-Lise Droz. - Littoral: Jean-Pierre Aubry, Anouk Ortlieb, Catherine Roussy Wessner. - Val-de-Travers: Jean-Jacques Charrère. - Val-de-Ruz: Lise-Marie Evard. - Canton du Jura: Gladys Bigler. - Jura bernois: Dominique Egger. - Sports: Laurent Guyot, Georges Kurth, Renaud Tschoumy, Laurent Wirz, Julian Cervino. - Magazine: Raymond Déruns, Mario Sessa. - Secrétariat régional nuit: Michel Déruns, Daniel Droz, Nicolas Bringolf.

Société éditrice et imprimeur:
L'Impartial S.A.
La Chaux-de-Fonds.

Rédaction et administration:
L'Impartial, rue Neuve 14,
2300 La Chaux-de-Fonds.
☎ (039) 211 135 - Téléx 952 114.
Fax: Rédaction 039-285 852.
Administration 039-281 419.
Tirage contrôlé (REMP) 31.516.

Régie des annonces:
Publicitas

La Chaux-de-Fonds ☎ (039) 283 476
Le Locle ☎ (039) 311 442

CANTON DE NEUCHÂTEL

**Coupe neuchâteloise
de fléchettes 1989**

Le dimanche 21 mai 1989 se déroulera la Coupe neuchâteloise de fléchettes dans la salle du 1er étage du bar-pub «L'Ange Bleu» à Dombresson.

Huit équipes neuchâteloises participeront à ces joutes et se disputeront un challenge qui doit être gagné 3 fois en 5 ans pour être définitivement acquis. Des coups de rang seront remises à chaque équipe selon le classement.

Cette manifestation est organisée par le Darts Club Val-de-Ruz. L'horaire fixé est le sui-

vant: de 9 h à 12 h 30 se joueront les matchs de qualification. Les finales pour les 3e et 8e place commenceront à 14 h. Le point culminant de la journée sera atteint à 16 h avec le lancer des premières flèches des deux équipes prétendant à la Coupe.

Les Darts sont un jeu d'adresse en pleine croissance en Suisse. Nous vous invitons cordialement à profiter de cette manifestation pour venir en apprendre davantage sur la pratique de ce sport dans notre canton. (comm)

Cortailod: cyclomotoriste blessé

Hier à 16 h 20, un automobiliste d'Apples, M. S. M. effectuait une marche arrière dans la rue du Pré-Gaillard en direction sud. A l'intersection avec la rue du Channellaz, une collision se produisit avec le cyclomoteur conduit par

M. Manuel Lorenco, 1967, d'Areuse qui circulait rue du Pré-Gaillard en direction est. Blessé, le cyclomotoriste a été transporté à l'Hôpital de La Providence par ambulance.

AVIS MORTUAIRES

LES BREULEUX



Que ton repos soit doux comme ton cœur fut bon.

Avec tous ceux qui l'ont connu et aimé, nous prions le Seigneur pour notre cher époux, papa, beau-père, grand-papa, frère, beau-frère, oncle, parrain, cousin et ami

Monsieur

Germain POUPON

qui nous a quittés aujourd'hui dans sa 85e année, après une longue maladie, bien entouré de sa femme et de ses enfants.

Qu'il trouve auprès de Dieu la paix et la joie.

Son épouse:

Lydie Poupon-Baume, Les Breuleux;

Ses enfants et petits-enfants:

Charlotte et Marcel Chacuat-Poupon, Cécile et Adrien, La Chaux-de-Fonds; Fernand et Pierrette Poupon-Germiquet, Sylvie, Marie-Angèle et Louis Bonaventure, Delémont; Alphonse et Marie-José Poupon-Veya, Charles et Lise, Delémont;

Ses frères:

Paul Poupon, Zurich; Marcel Poupon, Zurich;

Ses belles-sœurs:

Claire Poupon, Bâle; Germaine Poupon, Porrentruy;

Les petits-enfants de feu Eugène Poupon; Les familles de feu Alfred Baume-Donzé,

LES BREULEUX, le 17 mai 1989.

La célébration eucharistique et le dernier adieu auront lieu aux Breuleux, samedi 20 mai, à 14 h 30.

Le défunt repose à la chapelle mortuaire des Breuleux.

Le présent avis tient lieu de lettre de faire-part pour les personnes involontairement oubliées.

**Réception
des avis
mortuaires:
jusqu'à
22 heures.**

**L'AMICALE DES
CONTEMPORAINS 1904**

a le regret de faire part du décès de

Monsieur

**Armand
ROMERIO**

caissier

dont elle gardera le meilleur souvenir.

LES BRENETS

La famille de

**MONSIEUR
CHARLES HUGUENIN-SIEBER**

profondément touchée par les très nombreuses marques de sympathie qui lui ont été témoignées pendant ces jours de deuil, remercie très sincèrement toutes les personnes qui ont pris part à son épreuve, par leur présence, leurs dons, leurs envois de fleurs, leurs messages et les prie de trouver ici l'expression de sa profonde reconnaissance.

AVIS MORTUAIRES

SAINT-IMIER

Madame Pierrette Lehmann-Racine;
Monsieur et Madame Pierre Lehmann-Storni
et leurs enfants Stéphane et Cindy;
Madame Flora Thommen;
Monsieur et Madame Ernest Lehmann et famille,

ainsi que les familles parentes, alliées et amies, ont la douleur de faire part du décès de

Monsieur

René LEHMANN

leur cher époux, papa, grand-papa, beau-papa, fils, frère, beau-frère, oncle, parrain, enlevé à leur tendre affection dans sa 61e année, après une longue et pénible maladie.

SAINT-IMIER, le 14 mai 1989.

Selon les vœux du défunt, l'incinération a eu lieu dans l'intimité de la famille.

Domicile de la famille: Madame Pierrette Lehmann Agassiz 1, 2610 Saint-Imier.

Prière de ne pas envoyer de fleurs, mais de penser à l'Hôpital du district de Courtelary à Saint-Imier, ccp 23-1105-1.

LA FERRIÈRE

Du hast gesorgt, du hast geschafft
Wohl manchmal über deine Kraft
Nun ruhe aus, du gutes Vaterherz
die Zeit wird lindern unsern Schmerz.

Mit schwerem Herzen nehmen wir Abschied von meinem geliebten Gatte, unserem Vater, Schwiegervater, Grossvater, Urgrossvater, Bruder, Schwager, Götti, Onkel und Verwandten

Erwin HAGER-GAFNER

nach einem reicherfüllten Leben ist er heute im 85. Lebensjahr nach langer Krankheit sanft entschlafen.

LA FERRIÈRE, 17. Mai 1989.

Die Trauerfamilien:

Elise Hager-Gafner
Heinz u. Anna Hager-Furer
Kinder u. Grosskinder
Edith u. Fritz Aeberhard-Hager
Kinder u. Grosskinder
Beat Hager-Tuki und Kinder
Lory u. Joël Fuhrer-Hager
Kinder u. Grosskinder
Marie-Thérèse Hager
und Anverwandte.

Die Beerdigung findet statt: Freitag 19. Mai um 14.30 Uhr in La Ferrière.

L'enterrement aura lieu à La Ferrière le vendredi 19 mai à 14 h 30.

Le corps repose au pavillon du cimetière de La Chaux-de-Fonds.

Statt Blumen, gedenken Sie an die «Oeuvre de l'Infirmière visitante du Haut-Vallon» ccp 23-1035-0.

IL NE SERA PAS ENVOYÉ DE LETTRE DE FAIRE-PART, LE PRÉSENT AVIS EN TENANT LIEU.

**Boulangerie - Pâtisserie - Hôtel
du Cheval-Blanc La Ferrière**

famille Hager

fermés vendredi 19 mai
pour cause de deuil.

LE LOCLE

Très touchés par les témoignages de sympathie et d'affection reçus lors du décès de

**MADAME
ROSE STALDER-BOBILLIER**

nous remercions sincèrement toutes les personnes qui ont pris part à notre épreuve, par leur présence, leur message, leur don ou leur envoi de fleurs.

Nous les prions de trouver ici l'expression de notre profonde reconnaissance.

Un merci particulier à tous les amis qui ont visité notre chère disparue durant sa maladie ainsi qu'aux médecins et personnel de l'Hôpital du Locle pour leur dévouement.

MADAME ET MONSIEUR
PIERRE STALDER-ARNOUX

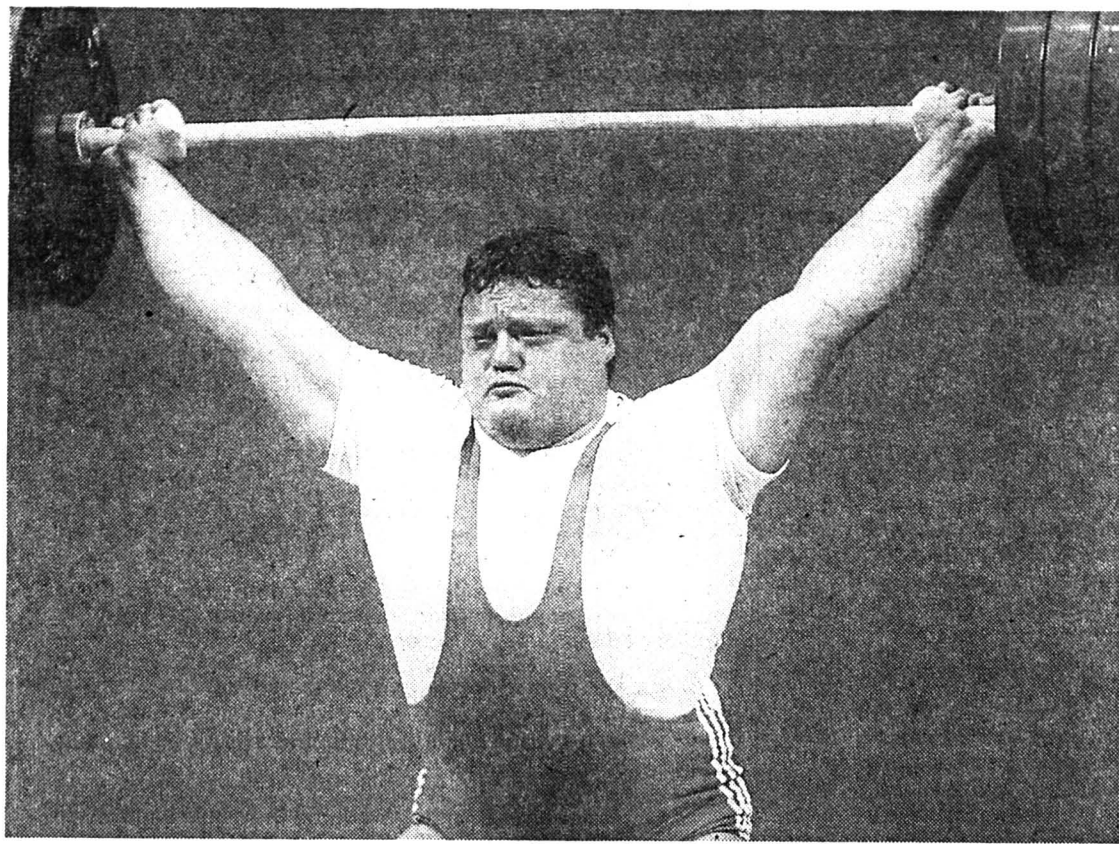

The greatest T-Shirt-Show on Earth.



*T-shirt coton, imprimé mode.
Ecrû ou blanc.
Fr. 39.90*



*T-shirt Miami-Vice. Pur coton,
12 coloris mode.
Fr. 9.90*



*Polo imprimé, fermeture à glissière.
Blanc ou mastic. 100% coton.
Fr. 39.90*



*T-shirt en coton facile à vivre.
Fr. 19.90*



*T-shirt coton facile à coordonner.
Coupe ample. En blanc/noir ou
moutarde/noir.
Fr. 19.90*

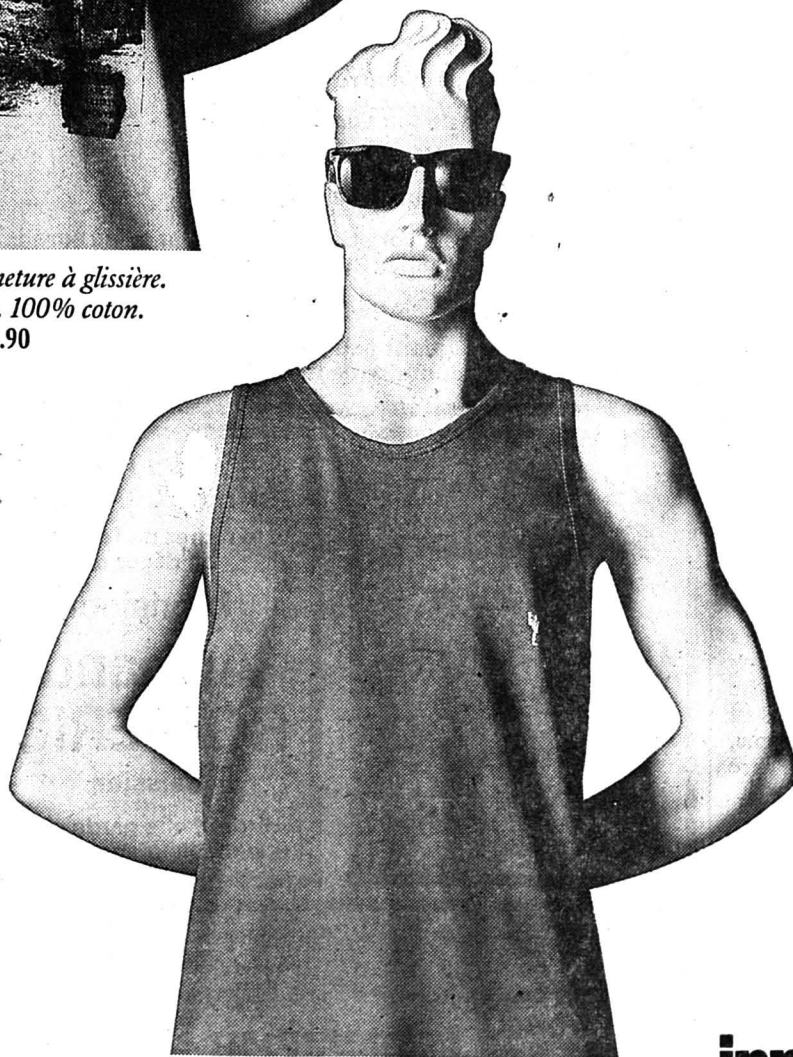

*T-shirt coton en 8 couleurs mode.
Fr. 9.90*



Concours.
Des voyages à gagner
d'une valeur supérieure
à Fr. 180'000.-!
Actuellement
dans nos magasins.

innovation armourins
printemps

Pour vous, le meilleur.

AGENDA

Jean-Marie Vivier au Locle

Il est l'un des plus convaincants et talentueux défenseurs de la chanson française. C'est un plaisir toujours renouvelé que d'assister à un récital de Jean-Marie Vivier. Plaisir que pourront goûter tous ceux qui se rendront au Cellier de Marianne, au Locle, samedi 20 mai à 20 h 30.

C'est à un récital hors du temps, hors des modes et surtout hors du show-bizz que sont conviés tous les amateurs de poésie authentique et de qualité. Un moment rare de délicatesse à ne pas manquer.

Pink Floyd à Lausanne

C'est confirmé, VPS annonce la venue de Pink Floyd au stade de La Pontaise à Lausanne, mercredi 12 juillet à 20 h 45.

Ce sera l'événement de cet été, pour lequel on pourra louer ses places dans les SBS-Tycket Corner, dès le 1er juin. A vos marques...!

Festival du rire à Morges

Pour cinq jours, la petite cité lémanique va devenir Morges-sous-Rire grâce au festival qui animera toute la ville et notamment ses trois salles, Les Trois P'tits Tours, le Casino et le théâtre de Beausobre.

Dans les deux premiers, les spectacles ont lieu dans presque tous les cas à 19 h 30, à Beausobre à 21 h 30.

Le programme en bref: mardi 20 juin, Les Gais lutrins, Lionel Rochman et Michel Boujenah; mercredi 21, Marina Rodriguez-Tomé, Pierre-André Sand, Romain Bouteille, Sotha et l'équipe du Café de la Gare; jeudi 22, Francisca Bodmar, J.-P. Chabrol, Bernard Haller dans «Epoque épique»; vendredi 23, l'Equipe des Trois Puits tours, Frank Royon-le-Mée, et à Beausobre à 20 h 30 Hommage à Fernand Raynaud; samedi 24, Thierry Laurent (gratuit pour les plus de 100 kg!) à 20 h 30, Pierre Miserez dans «La main tendue ne répond plus» et à Beausobre la soirée de gala présentée par Jean-Charles Simon, enfin à 23 h 30, les VRP.

Riront bien qui riront les derniers! (dn)

Le succès trop vite venu La difficile carrière de Gilbert Laffaille

Il pourrait être un des grands de la chanson française. Mais s'il l'est par le talent et l'originalité, la notoriété, elle, a quelques difficultés à venir vraiment. Pourtant Gilbert Laffaille a douze ans de carrière et sept albums à son actif. Un joli palmarès qui récompense un grand talent d'auteur, de compositeur et d'interprète.

Lors de son récent passage à Neuchâtel, où il était l'hôte de RTN 2001, nous avons évoqué avec Gilbert Laffaille cette route artistique qui avait fort bien commencée avec une chanson qui fut d'emblée un succès, «Le président et l'éléphant». Le public avait aimé cette poésie teintée d'humour un peu grinçant, ce style neuf qui mettait en valeur le mot, la langue française.

La scène réussissait tout aussi bien à Gilbert Laffaille, qui fut entre autres fort remarqué en première partie du spectacle de Gilles Vigneault. C'était un début de carrière euphorique. Que s'est-il passé alors pour Gilbert Laffaille?

ENTRETIEN

par René DÉRAN

- J'avais alors vingt-huit ans, ayant fait plusieurs métiers, donc humainement j'étais assez bien armé. Par contre, j'ai commencé ce métier en n'en sachant rien. Je n'ai pas «galéré» dix ans avant d'y entrer! J'ai eu tout de suite du succès, ça s'est bien passé. Je ne dirais pas trop bien, mais je n'étais pas préparé à cela et l'égo en prend un coup. Tous les jours les interviews, les émissions de radio...

Je gagnais pas mal d'argent, j'étais célibataire, les gens écrivaient beaucoup de bien de moi.

Bref, les choses m'arrivaient toutes seules. Je ne dis pas que j'ai perdu la tête, mais j'ai frôlé ce risque; de faire la fête tout le temps. Je vivais une sorte d'euphorie.

Le destin s'est alors chargé de me remettre à l'ordre, comme il le fait souvent. Je vivais avec une femme qui est tombée gravement malade, a été totalement handicapée deux ans, et a fini par décéder.

Cette situation a été plus dramatique avec le métier que je faisais que si j'avais été employé de banque, avec des horaires fixes et un salaire à la fin du mois. Ainsi, je n'avais plus envie d'écrire, j'étais comme paralysé. Cela me tombait dessus en plein strass, paillettes et représentations, avec une réputation de chanteur plutôt drôle, devant faire rire le public. Je faisais le Théâtre de la Ville à Paris lorsque cela est arrivé.

Ma situation financière étant bonne, j'ai pensé que je pouvais m'arrêter un moment pour mieux m'occuper de mon amie. Après son décès, je me suis retrouvé avec un sentiment de culpabilité énorme et je suis resté quelques mois à tourner en rond chez moi. C'est alors que le fisc m'est tombé dessus.

Comme j'étais un peu cigale, j'avais oublié que dans ce métier 75% de ce qu'on gagne va au fisc. Maintenant je le sais!

Blessé affectivement, souffrant de graves ennuis d'argent, je me suis remis à écrire et j'ai fait un disque à la force du poignet.

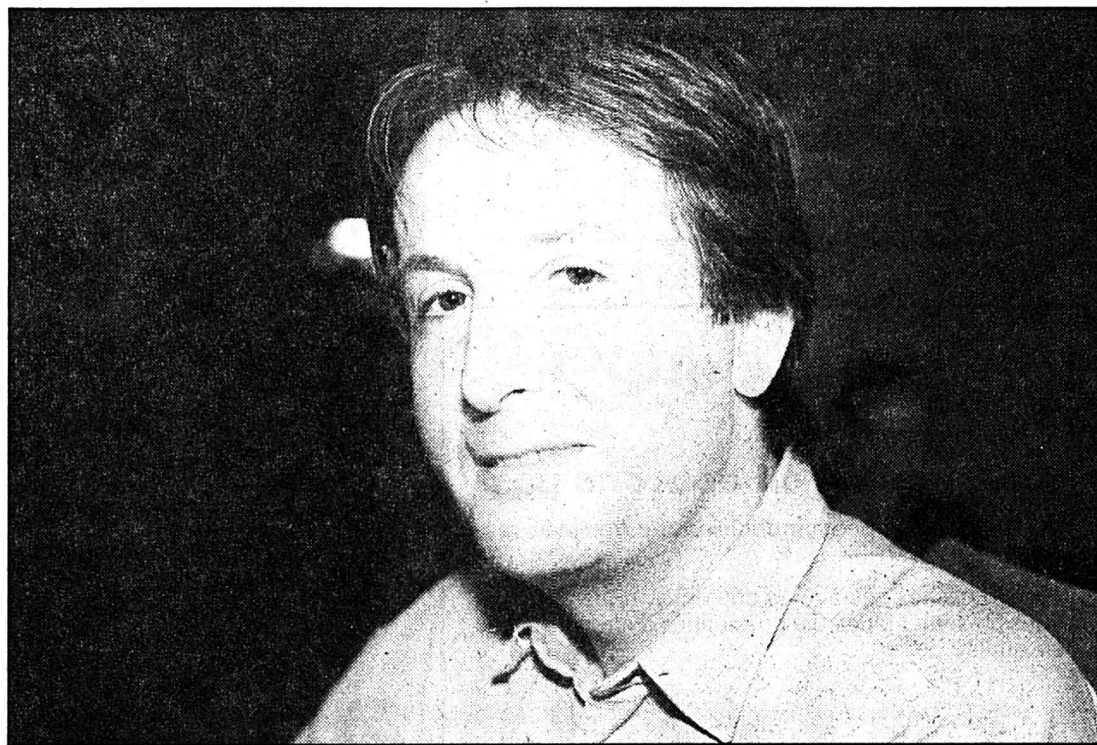

Quand il est sorti, je n'avais pas vu le temps passer, on avait changé d'époque.

Mai 68 était fini, c'était mai 81, et l'élection de Mitterrand alors que pour moi mai 68 avait duré jusqu'en 81! Le rock était arrivé, Radio-France n'avait plus son privilège de monopole, les radios libres déboulaient de partout et la nouvelle génération était celle des enfants de ceux de mai 68.

Le changement politique a fait que plein de chanteurs se sont trouvés déboussolés, ceux qui faisaient des chansons «contre». Ils se sont retrouvés dans une situation de «larbins du pouvoir». Ne pouvant plus être «contre» au risque de se désavouer, ils ne pouvaient non plus être «pour» sans être taxés de «lèche-bottes», donc ils ont été totalement désorientés. Car dans leur inspiration, ils avaient oublié la vie, la nature, les sentiments, pour ne voir que la société.

Moi, je n'avais pas été si loin que certains dans la contestation, pourtant j'arrivais avec un disque qui ne concernait que la génération d'«avant». J'ai refait le Théâtre de la Ville avec un assez bon succès, mais j'ai senti, bien que ça n'ait pas été écrit, que l'accueil était un peu moins bon.

Conséquence, moins de travail, un spectacle trop cher, j'ai donc pris la grande décision de me lancer dans le one man

show. J'ai fait un pari fou, c'est à dire que trois mois plus tard je me présentais au Printemps de Bourges seul avec ma guitare.

Et là j'ai retrouvé le contact avec le public.

Dans des salles plus petites, avec des cachets moindres, j'ai tourné quatre ans comme ça.

J'ai donc regravi le chemin, en apprenant mon métier, la tête froide mais très content.

J'ai aussi appris la comédie, en incluant des petits sketches dans mon spectacle. J'ai ainsi écuminé les petites salles de France et de l'étranger. Puis, il y a deux ans, étant à nouveau installé dans la vie, je me suis mis à écrire ce nouveau disque, «Travelling», d'où est né un spectacle que j'envisageais encore tout seul. Mais en réalisant le disque, je me suis aperçu que ce ne serait pas possible musicalement de le présenter seul en scène, car je ne voulais pas travailler avec une bande orchestre. J'ai donc monté le spectacle que j'ai présenté à Paris au Théâtre Déjazet et au Printemps de Bourges.

C'est un vrai spectacle, avec les musiciens du disque, un personnage, l'apport d'un metteur en scène. J'ai travaillé des mois à trouver des subventions que j'ai obtenues. Et le spectacle a très bien marché.

Mais je me suis aperçu qu'il était trop cher pour pouvoir le tourner, trop lourd, surtout techniquement puisqu'il nécessite douze heures de montage. Je

suis donc en train de préparer une formule légère pour pouvoir tourner. Car je n'ai pas oublié les gens que j'ai vus durant quatre ans et je veux pouvoir répondre aux invitations de ceux qui m'aiment bien. Ceux qui font un travail pour la chanson dans des salles moyennes ou petites.

Voilà où j'en suis actuellement. Le disque est extrêmement bien accueilli par la presse, les radios et le public.

- C'est donc un nouveau départ pour le succès?

- Ce n'est pas si simple, il reste encore le problème de la télévision. Car je ne suis pas au Top 50. J'y serai peut-être dans un an ou plus tard, cela ne me m'appartient pas.

Et en France, si vous n'êtes pas au Top 50, vous ne passez pas dans les grandes émissions de télévision.

De ce fait les gens ne vous voient pas et pensent que vous ne faites rien. Or, malgré mes déboires et aléas, il y a douze ans que je vis de ce métier, mieux que certains collègues.

Si la carrière de Gilbert Laffaille fut semée de difficultés, son nouveau départ est prometteur, à en juger par son dernier album, «Travelling», et le succès de son spectacle au Déjazet. Nous parlerons de ce disque dans une prochaine page «Temps libre», de même que nous évoquerons avec Gilbert Laffaille les difficultés que rencontrent les chanteurs français aujourd'hui. (dn)



En visite promotionnelle à RTN 2001, Gilbert Laffaille a rencontré Jean-Mi (photos dn)

DISQUES

Jean-Jacques Goldman

«Traces»



A chacune de ses tournées, Jean-Jacques Goldman remporte un succès populaire grandissant. Son dernier récital, qui a triomphé à l'étape lausannoise entre autres, fait l'objet d'un double album permettant de revivre ces moments magiques.

Deux 33 tours pour treize titres, le compte ne paraît pas y être! C'est que l'ambiance du récital a été conservée, avec les longs passages musicaux pro-

longeant presque chaque chanson. Ceux qui ont apprécié le spectacle aimeront sans doute. Pour notre part, nous aurions préféré un plus large espace pour les textes, mais c'est là question de goût.

Reste que ce double LP est très fidèle à ce que l'on a entendu en scène et la démarche est intéressante de présenter en public des versions des chansons très différentes des enregistrements en studio.

«Famille», «Entre gris clair et gris foncé», «Il y a», «Elle a fait un bébé toute seule», «Il changeait la vie», «Prendre c'est voler», figurent sur ces disques présentés en coffret.

On y trouve aussi «Long is the Road», et un «Medley» entre autres. Une seule chose un peu gênante pour un enregistrement public: le récital est «découpé», chaque chanson étant coupée des autres par un blanc. Mais les fans de Goldman ne s'arrêteront pas à ce détail.

(Epic CB 252-EPC 463 462-1, CBS)

Julie Pietri «La légende des madones»



Julie Pietri avait évoqué, lors de l'entretien que nous avions eu avec elle au Cerneux-Péqui-gnot, cet album récemment sorti de presse.

C'est un disque très élaboré qu'elle propose contenant dix titres personnalisés et, il faut le dire, d'excellente facture.

Julie Pietri fait partie de ces chanteuses (et auteurs) de la nouvelle génération qui attachent une importance aux textes et recherchent l'originalité dans les musiques.

Cette ravissante artiste utilise aussi son tempérament du Sud et sa voix merveilleuse de puissance et de chaleur pour mettre en valeur des chansons comme «Salambo», «Johdai», «Mô». Mais aussi ses mélodies de femme, comme «Les sorcières et les madones», «Étrangère», «Femme de lumière», «Priez pour elle».

Julie Pietri va au-delà des modes d'un moment, elle a du caractère, de la personnalité et pour cela déjà, elle mérite l'intérêt. Mais en plus, elle a du talent! (CBS 463408-1)

Jean-Marie Vivier

«Bouffons de société»

«Mes 36 000 volontés»

Depuis de longues années, Jean-Marie Vivier s'attache à mettre en valeur, à défendre contre vents et marées, la belle chanson française, la poésie la plus pure, celle que perpétuent

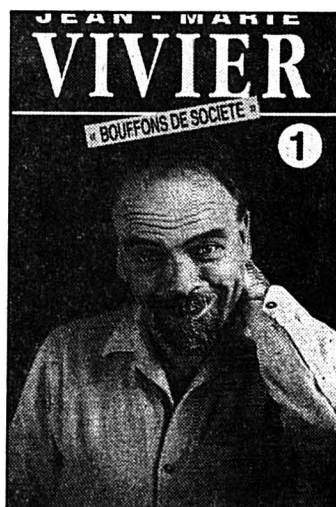

les Rimbaud, Jehan Jonas, Debronckart, Léveillé, Georges Dor... Cette poésie sans âge, toute de cœur et d'émotion.

Il sert cette poésie avec son talent d'interprète, d'auteur aussi parfois, et sa sensibilité à fleur de voix. Chacune de ses interprétations est un délicat moment de subtilité, de tendresse ou d'humour incompatible.

Pour pallier la disparition de sa maison de disques (dans la faillite de laquelle ont disparu tous ses enregistrements) Jean-Marie Vivier a mis sur deux cassettes admirables son récital. Trente-trois parmi ses plus belles chansons sont ainsi à nouveau à la portée de son fidèle public.

La qualité technique est excellente et fait merveilleusement passer la chaleureuse présence de Vivier. C'est sans doute son meilleur enregistrement, le plus authentique en tout cas. Et un grand moment de poésie. Une référence pour tous ceux qui apprécient la vraie chanson française.

Nous ne citerons pas de titre car il faudrait tous les nommer, mais ce sont deux cassettes que l'on peut acquérir «les yeux fermés» (mais les oreilles ouvertes!) (Les ateliers du spectacle 26001 et 26002)

Signalons que Jean-Marie Vivier sera au Locle, au Cellier de Marianne, samedi 20 mai à 20 h 30.

● offres d'emploi

La Ligue contre la tuberculose et les maladies pulmonaires à La Chaux-de-Fonds

cherche

infirmière diplômée

pour son service médical, deux après-midi par semaine.

Faire offres manuscrites avec curriculum vitae à la Ligue, Serre 12. 012297

Etes-vous super?

OUI, nous n'en doutons pas

Souhaitez-vous pouvoir choisir votre nouveau secteur d'activités?

Alors n'hésitez pas à nous contacter, nous pouvons vous présenter plusieurs possibilités d'emplois variés en qualité de:

- horloger complet
- emboîteur
- poseuse d'aiguilles
- assembleuse de bracelets

Nous vous offrons des postes attractifs, des prestations de premier rang, des avantages sociaux ainsi qu'un climat de travail agréable.

M. O. Riem se réjouit de votre appel et de vous conseiller efficacement dans le choix de votre future activité.

Alors *Soyez OK!*

Contactez-nous au plus vite
Nos clients ont besoin de vous



Léopold-Robert 65
2300 La Chaux-de-Fonds
☎ 039/23 04 04

584



Johnson Electric sa

cherche pour l'expansion de sa production sur chaîne d'assemblage automatisée en travail d'équipe, un

aide mécanicien

qui aura pour tâches principales:

- la surveillance et l'alimentation des machines;
- le contrôle de qualité en cours de fabrication;
- le dépannage des moyens de production;
- l'emballage du produit fini.

L'entrée en fonctions est prévue pour début août 1989.

Faire offres manuscrites à:
JOHNSON ELECTRIC SA
Progrès 125
2300 La Chaux-de-Fonds

012252

printemps

Nous cherchons pour notre stand extérieur

vendeur(euse)

Entrée: tout de suite

Horaire de travail

du mardi au vendredi 14 h 00 - 18 h 00
samedi 08 h 00 - 12 h 00
13 h 30 - 17 h 00

La Chaux-de-Fonds

Les personnes intéressées prennent contact avec le bureau du personnel ☎ (039) 23 25 01, La Chaux-de-Fonds

012600

Dans le cadre de notre développement

Prenez en main nos chantiers!

Vous êtes un homme du concret. Possédant de l'expérience dans le domaine de la construction. Actif et disponible, vous avez le goût du travail en équipe.

Venez nous rejoindre.

Nous avons besoin d'un

Métreur

Nous offrons la juste rémunération des talents et des compétences de chacun dans un climat et un cadre professionnel.

Si cette offre correspond à vos aspirations, adressez-nous sans tarder vos offres accompagnées des documents usuels. Notre discrétion vous est d'ores et déjà assurée.

Des hommes et un savoir-faire au service de l'immobilier

BERNARD Nicod

26, avenue de la Gare Tél. 021/20 40 61
1001 LAUSANNE



La réussite de notre jubilé fait que nous désirons engager rapidement:

horlogers(ères) régleurs(euses)

Nous voulons spécialiser des horlogers désireux de vouer leur activité à la fabrication de pièces artisanales très soignées.

Nous offrons une activité diversifiée dans un cadre agréable, au sein d'une équipe jeune et dynamique.

Les personnes intéressées, de nationalité suisse ou en possession d'un permis de travail valable, sont priées d'adresser leur offre à:

PATEK PHILIPPE SA

Service du personnel - Rue du Rhône 41
1211 GENEVE 3 - ☎ 022/20 03 66

001571



Famille de deux enfants au centre de Berne cherche dès août:

jeune fille au pair

sérieuse. Possibilité de suivre des cours.

☎ 031/42 34 54

305052

On cherche

AIDE DE CUISINE

pour début juin ou date à convenir.

Sans permis s'abstenir.

Maison des Jeunes
Parc 69 - La Chaux-de-Fonds.

121337

Mandatés par une entreprise du val de Saint-Imier, nous cherchons

UNE SECRÉTAIRE DE LANGUE ALLEMANDE

Age idéal: 35 - 45 ans. Pour le département vente et marketing. Pour plus de renseignements, veuillez nous contacter sans tarder.

012093

Travinter

039/23 55 23

L.-Robert 64,
La Chaux-de-Fonds

ascom microelectronics

Circuits intégrés sur mesure.

Si vous êtes intéressé par des technologies d'avant-garde, nous vous proposons au sein d'une équipe jeune et dynamique un poste d'

Ingénieur ETS en électronique

dans notre département de Design.

Nous offrons à un jeune candidat motivé et ouvert la possibilité de poursuivre sa formation dans le domaine de la micro-électronique. Nous lui confierons des tâches de circuits semi-custom bipolaires.

Des connaissances d'anglais et du système CAO seraient un avantage.

Pour tout renseignement complémentaire, contactez Dr N. C. Bui au ☎ 038 / 46 25 25.

Les offres manuscrites sont à envoyer à:

Ascom Favag SA
Microélectronique
Châpans des Prés
2022 Bevaix

CALIDA

Aimez-vous la mode? - Aimez-vous coudre?

Dames et jeunes filles ont la possibilité de se faire instruire comme

couturière en linge

(pas de travail à domicile)

Saisissez la balle au bond! Vous recevrez un bon salaire, une mise au courant soigneuse ainsi que des conditions d'emploi favorables (par exemple, horaire de travail individuel).

Si vous vous intéressez à ce travail, contactez M. E. Bickle. Il se réjouit de vous donner d'autres renseignements.

CALIDA S.A.
Rue de la Paix 152, 2300 La Chaux-de-Fonds
☎ 039/26 88 61

120007

Les vignobles du Chablis et Auxerrois

Des rouges et blancs de haute gamme

A l'époque où l'exportation des vins français fait encore le silence sur Bordeaux et Beaune, on utilise déjà les grands adjectifs pour qualifier les vins d'Auxerre. Car la plupart de ces vins jouissent d'une grande renommée et sont exportés partout en Europe septentrionale.

Il est vrai aussi la présence de l'Yonne, navigable depuis Auxerre, et de l'Armançon, navigable à partir de Tonnerre, apportait à ces vignobles une situation non négligeable. Seul, à ce moment-là, le Chablis connaissait des difficultés de transport, les moines de Pontigny ayant refusé de laisser effectuer les travaux qui auraient permis de rendre le Serein navigable. Mais les années passèrent.

Aujourd'hui, si, en ce qui concerne la Bourgogne, les Romanée-Conti, Chambertin, Richebourg et autres Corton sont les grands crus de la Côte d'Or, à côté des Vosne, des Nuits, des Chambolle, des Volnay, des Pommards et des Beaune, on trouve aussi les meilleurs crus de Tonnerre et d'Épineuil, les Clos de la Chaînette et des Migraines à Auxerre. Quant aux Irancy, Coulanges-la-Vineuse, Joigny, etc., ils sont en compagnie des Mercurey, des Givry, des Meursault rouges et de la plus grande partie des crus du Beaujolais: Juliéas, Chirouble, Morgon, Moulin à Vent et autres Brouilly.

LE VIGNOBLE DU CHABLIS

Autour de la petite ville de Chablis dans la moyenne vallée du Serein, le vignoble du Chablis produit de grands vins blancs s'inscrivant parmi les meilleurs et les plus réputés de Bourgogne. Depuis une vingtaine d'années, il connaît un renouveau spectaculaire lui permettant de trouver un grand marché. Sa superficie de production est de 2300 ha, ce qui le place en



tête des vignobles «blanc» de Bourgogne. Sa production moyenne est de 140.000 hl par année.

Même si le Chablis est assez peu exporté en Suisse, sa renommée est internationale avec quatre appellations. Chablis grand cru, environ 100 ha; Chablis premier cru, 660 ha; Chablis, 1400 ha et le petit Chablis, 150 ha. Si ce dernier est un excellent vin à boire en primeure, les trois autres sont d'admirables vins de garde ne développant leur bouquet qu'au bout de plusieurs années de bouteille.

LES COTEAUX DE L'AUXERROIS

Les vignobles des coteaux de l'Auxerrois, au sud-est d'Auxerre, sont en plein renouveau. Chitry et Saint-Bris-le-Vineux produisent sur plus de 400 ha de grands vins blancs de Bourgogne. Mais on assiste petit à petit à un important cou-

rant de plantation en pinot noir. Irancy et Coulanges-la-Vineuse qui se font face de part et d'autre de la vallée de l'Yonne, sont voués au Bourgogne rouge et rosé. A Irancy, 80 ha de pinot noir donnent le Bourgogne-Irancy, tandis qu'à Coulanges-la-Vineuse, 70 ha plantés en pinot noir produisent le Bourgogne-Coulanges-la-Vineuse.

Tous les deux sont des vins de garde développant leur bouquet après quelques années. De l'avis des spécialistes, ce sont des vins qui n'ont pas fini de surprendre tous ceux ignorant le glorieux passé du vignoble icaunais.

UN MONUMENT HISTORIQUE

Il est peu de vignobles en France qui puissent se targuer d'être aussi glorieux que les 2,5 ha du Clos de la Chaînette. C'est le dernier survivant des tout grands vins d'Auxerre. Au XIIe siècle déjà, on usait d'adjectifs superlatifs pour parler de ces vins. Et jusqu'au XIXe siècle, ces vins continuent à jouir du même succès, tant et si bien qu'à la Révolution, le Clos de la Chaînette est vendu comme bien national.

Aujourd'hui, il poursuit sa glorieuse carrière. RD

LA RECETTE DU CHEF

Cassolette de rognons et ris de veau à l'aligote

Prendre 2 rognons de veau, les dégraisser et les couper en dés.

Prendre 1 ris de veau, le faire dégorger dans de l'eau et le faire blanchir pendant 10 minutes.

Escaloper 4 tranches de ris et les poêler.

Faire sauter les dés de rognons dans une poêle bien chaude.

Flamber au cognac, retirer du feu, égoutter, jeter 150 g de champignons de Paris et 30 g d'échalotes dans la poêle.

Déglaçer à l'Aligoté et fond de veau. Laisser réduire...

Vérifier l'assaisonnement et monter au beurre.

Repasser les rognons dans la sauce, dresser ceux-ci dans un plat et placer les tranches de ris de veau déglacées au Madère sur le dessus.

Servir avec du riz.



Jean-Pierre SAUNIER, Chef de cuisine du Maxime, à Auxerre



TOUT SAVOIR

● Si vous êtes propriétaire d'un chien et que vous vous désespérez de ne pas pouvoir nettoyer les coussins remplis de poils de votre animal, utilisez vos vieux collants que vous aurez mouillés puis essorés. En les passant sur les tissus, ils attraperont les poils.

● Si vous allez vous promener et que le temps est froid, mettez de la farine de moutarde sur vos chaussettes. La farine gardera vos pieds chauds.

● Si vous devez utiliser des champignons de Paris dans une préparation, passez-les quelques instants au four. Ils se dessècheront et rendront moins de jus que d'habitude.

● Lorsque vous voulez manger des sardines à l'huile, pensez à en ôter la peau: elles seront bien plus digestes.

● Pour nettoyer des photos portant des traces de doigts ou de la poussière, les frotter avec un coton avec de l'alcool à 90°.

● Pour faire briller vos cheveux bruns, rincez-les juste avant de les sécher avec une infusion de romarin. Ils auront un incomparable éclat.

● Si vous avez éclaboussé un pantalon avec un peu d'eau de Javel, passez tout de suite de l'eau oxygénée sur les taches. Attendez quelques secondes puis rincez abondamment.

● Pour cuisiner du chou - un plat délicieux mais au goût un peu fort -, mettez deux ou trois gouttes de citron et un bout de pain rassis dans la cocotte.

● Pour maintenir en place des sous-verres cloués à vos murs, collez deux petits morceaux de papier de verre à chaque coin.

● Pour utiliser sans risques une échelle dehors, n'oubliez pas de mettre chaque pied dans une boîte de conserve.

● Pour durcir vos ongles fragiles, trempez le bout de vos doigts pendant dix minutes dans un peu d'huile d'olive tiède mélangée à de l'essence de citron.

● Si vous devez cuire des coquilles Saint Jacques, piquez le corail à l'aide d'une fourchette avant de les mettre dans la poêle.

● Vous nettoierez vos gants de peau très facilement en utilisant de la sciure de bois légèrement chauffée. Vous la frotterez sur les gants qui retrouvent leur bel aspect.

● Pour attendrir les rognons de porc, faites-les tremper 24 heures dans un peu de lait, la veille du jour de leur cuisson.

● Pour nettoyer un tapis dont les couleurs ont un peu passé, battez-le énergiquement puis mouillez-le avec de l'eau. Pour le séchage, entreposez le tapis à l'ombre et frottez-le avec de la mie de pain de seigle que vous aurez préalablement chauffée.

● En trempant les tiges de vos fleurs dans de l'huile d'olive, vous prolongez notablement la durée de vos bouquets.

● Pensez à introduire dans vos gigots un peu de Cognac au moyen d'une seringue. La viande sera très moelleuse.

● Vous redonnerez de la fraîcheur à un balai en le maintenant au dessus d'une casserole d'eau bouillante pendant quelques minutes, jusqu'à ce que les poils se redressent.

PHILATÉLIE

Les Nations Unies et la météorologie mondiale

Le 21 avril 1989, l'Administration postale des Nations Unies a émis une nouvelle série commémorative de six timbres sur le thème «Veille météorologique mondiale». Les valeurs sont de 0,90 et 1,10 francs, 0,25 et 0,36 \$US, 4.- et 9,50 SA.

En 1963, suite aux résolutions 1721 (XVI) et 1802 (XVII) de l'Assemblée générale des Nations Unies concernant la coopération internationale pour l'utilisation pacifique de l'Espace, la Veille météorologique mondiale a été créée; il s'agit du programme principal de l'Organisation météorologique mondiale (OMM) dont l'objectif est de coordonner, normaliser et promouvoir les activités météorologiques mondiales.

Un réseau de stations terrestres et spatiales (satellites sur orbite polaire ou géosynchrones)

surveille en permanence les couches nuageuses, les températures à la surface de la mer et de la terre, les couches de neige et de glace et l'hygrométrie à l'échelle de la planète. Les nombreuses données collectées par ces systèmes sont rapidement analysées puis diffusées sur les circuits ultra rapides d'un réseau mondial de télécommunications spécialisé dans la transmission d'informations météorologiques.

Grâce à la Veille météorologique mondiale toutes les nations du monde disposent des informations météorologiques et sur l'environnement (qui couvrent aussi bien l'avertissement en cas de cyclone que les données sismiques sur les accidents nucléaires) ainsi que des progrès scientifiques et technologiques en météorologie appliquée.



JARDINAGE

Comment planter les dahlias

Le moment est venu de planter les dahlias. Ce sont des fleurs peu chères, qui n'exigent pas de grands soins et qui enjoliveront votre jardin jusqu'aux gelées. Vous devez leur réserver un endroit ensoleillé, une terre profonde, bien enrichie, et prévoir des tuteurs au moment de la plantation. Ne les mettez pas tous les ans au même endroit, sous peine de les voir dégénérer.

N'oubliez pas non plus de les protéger contre les limaces qui raffolent des jeunes pousses et qui risquent de faire des dégâts considérables dans vos plantations. Un bon truc, qui vous évite d'acheter des anti-limaces, c'est de mettre tout autour de chaque emplacement où vous avez planté un tubercule de dahlia, un gros cordon de cendre de bois, ou bien de sciure. Les limaces ne pourront le franchir. Si vous préférez le tue-limace, choisissez ceux qui contiennent des répulsifs pour les animaux domestiques. Il vous faudra sûrement aussi, cet été, lutter contre les pucerons qui raffolent du dahlia.

S'il s'agit de tubercules que vous achetez cette année, plantez les tels quels en les enterrant de 10 à 15 cm, collet vers le haut. Avant de les mettre dans le trou de plantation, en faisant bien attention d'étaler soigneusement les racines, enfoncez un tuteur adapté à la taille de la plante. Si vous le mettez une fois que la plante a poussé, vous risqueriez de gravement endommager le tubercule.

S'il s'agit de tubercule qui ont déjà fleuri dans votre jardin, il convient sans doute de les diviser en vous servant d'un outil bien tranchant et en veillant à ce que chaque éclat ait bien un bourgeon au moins.

Pour vous assurer une splendide floraison jusqu'aux gelées,

il conviendra de ne pas laisser plus de trois tiges par dahlia et, surtout, d'enlever régulièrement les fleurs fanées.

Dans les régions froides, vous pouvez attendre la fin du mois pour mettre vos tubercules en place, mais vous pouvez aider la nature en les forçant dans des caissettes contenant de la tourbe toujours humide et que vous mettez dans une pièce chaude et bien éclairée. Ainsi vous gagnerez quelques semaines pour la floraison.

Si vous disposez de fumier ou de compost bien décomposé, mettez-en au fond du trou de plantation. Il existe des dahlias de toutes tailles, depuis les nains jusqu'aux géants qui peuvent atteindre deux mètres. L'espacement des tubercules dépend de la taille des dahlias adultes. Vous devez espacer de 80 à 120 cm les plus grands, et de 30 à 40 cm seulement les nains.

Une fois les tubercules plantés, et avant de les protéger avec cendre ou sciure de bois ou anti-limaces, arrosez-les abondamment, directement au goulot.

Il vous faudra arroser vos dahlias copieusement et régulièrement tout l'été et, une fois que les premières fleurs seront apparues, vous donnerez à vos dahlias un peu d'engrais liquide riche en potasse et en acide phosphorique.

Lors de l'achat des tubercules, faites attention aux couleurs. Une unité de ton sera d'un plus bel effet qu'un mélange de couleurs.

Si vous n'avez pas de jardin, n'oubliez pas que les dahlias nains, qui ne dépassent guère 25 cm, se plaisent fort bien dans les jardinières aux fenêtres et sur les balcons.

Originaire du Mexique, où il existe à l'état spontané, le dahlia doit son nom à Dahl, un botaniste suédois qui fut l'élève de Linné. (ap)

offres d'emploi

Nous sommes une entreprise de caractère international. Nous cherchons pour notre centre de service asiatique un **ingénieur ETS en électronique**

pour le SAV qui aura pour tâche d'assister notre clientèle après une brève période de formation en Suisse.

- Nous demandons:**
- formation ETS ou similaire;
 - bonnes connaissances de mécanique;
 - grande disponibilité;
 - connaissance de la langue anglaise.

- Nous offrons:**
- travail varié au sein d'une petite équipe;
 - contact direct avec la clientèle;
 - fréquents voyages dans toute l'Asie;
 - accès à la vente;
 - appartement à disposition.

Veuillez soumettre vos offres manuscrites avec curriculum vitae, sous chiffres 950109 à Publicitas, place du Marché, 2302 La Chaux-de-Fonds.

Coop La Chaux-de-Fonds

Afin de compléter notre effectif d'apprentis à l'Administration centrale nous avons encore une place d'

apprenti(e) employé(e) de commerce

à repourvoir au 1er août 1989.

Les personnes intéressées, au bénéfice d'une formation à l'école secondaire (section classique ou scientifique), motivées par une activité variée dans différents services administratifs, peuvent nous envoyer leur dossier, avec photo et copies des derniers bulletins scolaires.

Nous organiserons, dès que possible, un stage d'une semaine à l'administration, ainsi qu'un test de connaissances générales.

N'hésitez plus, venez rejoindre la grande famille COOP.

Faire offre à:

012081

Coop, service du personnel
Rue du Commerce 100, 2300 La Chaux-de-Fonds
☎ 039/25 11 61

Nous engageons pour emplois fixes et temporaires

peintres

et

aides peintres

expérimentés.

OK PERSONNEL SERVICE
☎ 039/23 05 00

584

Entreprise de distribution de produits laitiers et alimentaires cherche

représentant

à temps partiel ou collaborateur.

Faire offre avec curriculum vitae sous chiffres 28-140459 à Publicitas, 2400 Le Locle.

Société en pleine expansion cherche, pour poste stable:

une secrétaire

pour la facturation avec permis de voiture; âge minimum 30 ans;

horlogers

horloger emboîteur pour un poste de chef mécaniciens

polisseurs

régleuses

Conditions: horaire libre et treizième salaire. Pour étranger, permis de travail C obligatoire.

☎ 039/23 69 24

195

« La Suisse »
Assurances

Nous cherchons pour notre agence principale **un collaborateur** qui sera chargé du service à la clientèle des Montagnes neuchâteloises.

- Nous demandons:**
- une personne dont l'objectif est de se créer une situation stable en faisant une carrière au service externe;
 - ce collaborateur devra avoir une bonne présentation et savoir faire preuve de dynamisme et d'entregent.

- Nous offrons:**
- une formation complète et un soutien constant dans votre activité;
 - un revenu garanti;
 - un important portefeuille à gérer et à développer;
 - un cadre de travail agréable au sein d'une équipe jeune et dynamique;
 - des prestations sociales très étendues.

Si vous êtes âgé de plus de 25 ans et que ce poste vous intéresse, vous pouvez adresser vos offres ou prendre contact par téléphone avec **M. Jean-Pierre Botteron**, agent principal, pour un entretien d'information, Jardinière 75, 2300 La Chaux-de-Fonds, ☎ 039/23 08 89.

UN SPECIALISTE

MISTER MINIT.

...pourquoi pas?

MISTER MINIT cherche pour sa succursale à La Chaux-de-Fonds

CORDONNIERS OU OUVRIERS

dotés d'une certaine habileté dans les travaux manuels. Formation assurée par nos soins!

CALZOLAI O OPERAI

dotati di una certa abilita manuale. Formazione assicurata da noi!

Une place de travail sûre et bien rémunérée! Prière de contacter par écrit ou téléphone:

STAVA AG - MISTER MINIT - CASE POSTALE - 4103 BOTTMINGEN
☎ 061/47 90 40 ou 021/24 18 75 ou (après 19 heures) 037/26 36 08.



Département des Travaux publics

Par suite de démission du titulaire, un poste d'

employé(e) d'administration

est à repourvoir au Service cantonal des automobiles à Neuchâtel.

- Tâches:**
- traiter, sur le plan administratif, les différents problèmes relatifs à la délivrance des permis de circulation;
 - établir les documents y relatifs;
 - répondre aux demandes de renseignements (guichets, téléphone).

- Exigences:**
- CFC de commerce ou bureau, avec si possible quelques années de pratique;
 - intérêt pour les contacts avec la clientèle.

Obligations et traitement: légaux.

Entrée en fonctions: tout de suite ou à convenir.

Les places mises au concours dans l'administration cantonale sont ouvertes indifféremment aux femmes et aux hommes.

Les offres de service manuscrites, accompagnées d'un curriculum vitae, ainsi que des copies de diplômes et de certificats, doivent être adressées au Service du personnel de l'Etat, rue du Musée 1, case postale 563, 2001 Neuchâtel, jusqu'au 24 mai 1989. 000119

Par suite de la démission honorable de la titulaire, un poste à temps complet d'

employé(e) d'administration

est à repourvoir au Service de l'enseignement primaire, à Neuchâtel.

- Exigences:**
- formation commerciale complète;
 - sens du contact, des responsabilités et de l'organisation;
 - bonne connaissance de la dactylographie et de la sténographie;
 - bonne culture générale.

Obligations et traitement: légaux.

Entrée en fonctions: 1er août 1989 ou à convenir.

Pour tout renseignement: s'adresser au chef du Service de l'enseignement primaire, rue de l'Ecluse 67, case postale 156, 2004 Neuchâtel, ☎ 038/22 39 08.

Les places mises au concours dans l'administration cantonale sont ouvertes indifféremment aux femmes et aux hommes.

Les offres de service manuscrites, accompagnées d'un curriculum vitae, ainsi que des copies de diplômes et de certificats, doivent être adressées au Service du personnel de l'Etat, rue du Musée 1, case postale 563, 2001 Neuchâtel, jusqu'au 26 mai 1989. 000119



La réussite de notre jubilé fait que nous désirons engager rapidement:

horlogers complets

ou

horlogers-rhabilleurs

au bénéfice d'un certificat fédéral de capacités (CFC) ou d'une formation jugée équivalente.

Préférence sera donnée à des praticiens ayant de l'expérience dans la réalisation de

montres compliquées

ou

chronographes

Nous voulons spécialiser des horlogers ayant du goût et des aptitudes pour un travail exigeant beaucoup d'application, de persévérance et désireux de vouer leur activité à la fabrication ou à la restauration de pièces artisanales très soignées.

Nous offrons une activité diversifiée dans un cadre agréable, au sein d'une équipe jeune et dynamique, rémunération en fonction de votre expérience ainsi que de votre aptitude au travail demandé, après formation.

Faire offres à:

PATEK PHILIPPE SA

Service du personnel - Rue du Rhône 41
1211 GENEVE 3 - ☎ 022/20 03 66

001571



Entreprise moyenne de la place cherche pour son département de

gravure horlogère et petite mécanique en séries

un micromécanicien ou mécanicien de précision

Travaux à exécuter: fabrication d'outillages, réglages et entretien des machines, suivi de la production.

Qualifications requises: CFC, expérience de quelques années de pratique, capacité de fournir le meilleur sur le plan qualitatif.

A disposition, entre autres: machines de haut rendement, semi-automatiques et CNC;

une ouvrière

pour travaux de gravure et décors sur pièces d'horlogerie.

Faire offres écrites ou téléphoner à:
GRAVELEC, A. Grandjean,
Av. Léopold-Robert 92,
2300 La Chaux-de-Fonds,
☎ 039/23 51 71

012283

Une nouvelle solution pour aborder la vie professionnelle:

Etre OK

Nous recherchons des

dessinateurs

pour les postes suivants:

- boîtes de montres
- machines
- agencement de cuisines et vente

Pour tous renseignements, n'hésitez pas à téléphoner à M. G. Forino.

584



Av. Léopold-Robert 65 2301 La Chaux-de-Fonds
039/23 04 04

divers

UNIVERSITÉ POPULAIRE NEUCHÂTELOISE
FONDATION NEUCHÂTELOISE
POUR LA PRÉPARATION À LA MATURITÉ
FÉDÉRALE

**Cours
de préparation
à la maturité
fédérale**

Cycle de cours 1989-1992

Durée: 3 ans.

Début du cours: septembre 1989.

Horaire: du lundi au jeudi de 18 h 15
à 21 h 30.

Délaï d'inscription: 30 juin 1989.

Information et renseignements: **Université
Populaire Neuchâteloise**, secrétariat, place
Pury 1, 4e étage, Neuchâtel, ☎ 038/25 50 40.
Adresse postale: case 1438, 2001 Neuchâtel.

Mardi - Mercredi - Jeudi 14 h à 17 h 30.

Une permanence est assurée le jeudi de
17 heures à 19 heures du 18 mai au 29 juin
1989 par le conseiller aux études.

30411

immobilier

espace
& habitat

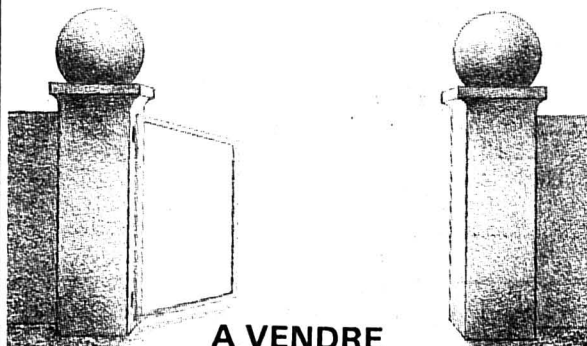

A VENDRE

A La Chaux-de-Fonds
Immeuble LES TILLEULS

APPARTEMENTS

3 1/2 pièces, 75 m² - 79 m² - 80 m²
4 1/2 pièces duplex, 101 m²
Surface commerciale, 147 m² (2 niveaux)

Construction pimpante et soignée, ascenseur, chauffage individuel.

Magnifiques appartements très bien aménagés de 2 ou 3 chambres à coucher, salon/salle à manger avec poêle suédois. Cuisine entièrement équipée, salle de bains et W.-C. séparés, hall, balcon. Aux plaisirs d'un décor agréable, ajoutons la situation privilégiée du quartier ainsi que la proximité des communications, écoles et commerces.

A La Chaux-de-Fonds

dans quartier tranquille et résidentiel

PROPRIÉTÉ DE MAÎTRE

Sous-sol: abri, lessiverie, cave à vin, locaux de rangement, grande piscine chauffée, 2 garages.

Rez: hall, chambre à coucher indépendante, W.-C. séparés, réduit, grand salon, salle à manger, cuisine.

1er étage: 3 chambres à coucher, 1 salon, 1 dressing-room, 2 salles de bains, 2 W.-C. séparés.

Combles: somptueux volume couvrant toute la surface de la maison avec charpente en bois pouvant éventuellement être aménagée en appartement.

Cette demeure est entourée d'un splendide parc arborisé. Surface totale de la propriété: 4970 m².

Renseignements et visites

Léopold-Robert 67 - ☎ 039/23 77 77/76
Fax 039/23 44 83

012185

VILLATYPE
VOUS INVITE A SON
**EXPOSITION
VENTE**

AU RUZ BARON 2046 FONTAINES

PORTES OUVERTES
VENDREDI 19 MAI 1989
DE 17 H A 21 H.
SAMEDI 20 MAI 1989
DE 10 H A 12 H
ET 14 H A 21 H
DIMANCHE 21 MAI 1989
DE 10 H A 12 H
ET 14 H A 18 H

VILLATYPE SA
2741 BELPRAHON
TEL 032/93 31 44

VILLATYPE SA
2052 FONTAINEMELON
TEL 038/53 40 40

VILLATYPE SA
1781 COURTAMAN
TEL 037/34 22 00



**TUBAGE
ET CONSTRUCTION
DE CHEMINÉES**

en acier inoxydable garantie: 10 ans

REYMOND GIRARDIN

Maître ramoneur
Stand 3 - Tél. 038 53 34 41 - CERNIER

775

immobilier

A louer
à La Chaux-de-Fonds
**appartements
3 et 4 pièces**

Cuisine aménagée,
2 pièces meublées,
salle de bains. ☎ 039/28 77 01

012512

A 2 heures
**ferme
de Bresse**

à caractère,
avec 11 hectares.
SFr. 175 000.-
80% crédit.

Et toutes propriétés
dès SFr. 30 000.-.
Tél.

0033/85 74 05 93
0033/85 74 03 31

302059

depuis 1989
vite résolus

dettes

ARRANG. FINANCIERS S.A.R.L.
2012 NEUCHÂTEL
038 33 69 70

615

Cherchons à acheter

**chalet ou
maison de week-end**

dans les cantons de Neuchâtel et du Jura,
ainsi que dans le Jura bernois.

Faire offres sous chiffres 28-950106 à
Publicitas, place du Marché, 2302 La
Chaux-de-Fonds.



A louer tout de suite
ou pour date à convenir

**magnifiques appartements
de 2 pièces en duplex**

(pignon avec ascenseur), tout confort, entièrement rénovés.

Situation: Crêt 24.
Salon avec poêle suédois et cuisine agencée au niveau
inférieur. Coin nuit au niveau supérieur.

Une visite «portes ouvertes» aura lieu le vendredi 19 mai
1989 de 16 h 30 à 17 h 30.

Pour tous renseignements complémentaires, s'adresser à
GERANCIA & BOLLIGER SA, av. Léopold-Robert 12 à La
Chaux-de-Fonds, ☎ 039/23 33 77.

012057

UNE FAÇADE POUR LA VIE

Avec un bardage composé de plaques de base ETERNIT
en grand format posées sur une infrastructure permet-
tant d'obtenir une sous-construction isolée et ventilée.
Les plaques ETERNIT sont livrables dans la version
colorée d'usine ou peuvent recevoir, dans la version
ETERGRAN, un crépi de finition aux granulométries
variables.

50 m² Gratuit

Pour une façade supérieure à 500 m²

100 m² Gratuit

Pour une façade supérieure à 1000 m²

Entreprises:

GIORDANO DI GIUSTO ENTREPRISE
DE PEINTURE
Parcs 155, Neuchâtel 038/25 18 19

JCV Couverture
Jean-Claude Vuillomenet
Grand-Rue 2, Peseux 038/31 44 49

COUPON

Je désire recevoir de plus amples renseignements sans engagement sur:

Etergran avec crépi Isolation périphérique traditionnelle

Plaques planes Eternit Plaques ardoises Cocher ce qui convient

Nom: _____ Prénom: _____

Adresse: _____

Tél.: _____

000322

finance

A vendre au Locle

appartements

Prix de vente exceptionnel

Exemple:

3 pièces, balcon, cuisine

dès Fr. 137 000.-

Belle situation, quartier tranquille

000440



Bureau de vente:
La Chaux-de-Fonds 039 23 83 68

HABITATIONS POUR TOUS SA

Agence pour le canton de Neuchâtel
et le Jura Bernois: Rue des Moulins 51
2004 Neuchâtel. Tél. 038/25 94 94

**Pour votre voiture,
en toute sécurité -
Procrédit**



Veuillez me verser Fr. _____

Je Rembourserai par mois Fr. _____

Nom _____ Prénom _____

Rue _____ No. _____

NP/Domicile _____

Date de naissance _____ Signature _____

A adresser dès aujourd'hui à

Banque Procrédit

Av. L.-Robert 23

2301 La Chaux-de-Fonds

ou téléphoner

039 - 23 16 12

Xprocrédit



004325

5/1m/20/Je

IMPAR-SERVICE

Service du feu ☎ 118

Police secours ☎ 117

La Chaux-de-Fonds

Beau-Site: 20 h 30, «L'étrange Mr Knight», par le Théâtre de la Mandragore (Bruxelles).
Club 44: 20 h 30, André Brandt: bilan d'une politique coordonnée des transports en pays de Neuchâtel.
Bibliothèque Ville: prêt, discothèque, salle de lecture, lu, 14-20 h, ma-ve, 10-20 h, sa, 10-16 h. Département audiovisuel, lu, 14-18 h, ma-ve 10-12 h, 14-18 h, ou sur rendez-vous.
Bibliothèque des Jeunes: Prés.-Wilson 32, Ronde 9, lu-ve, 13 h 30-18 h, sa 10-12 h, 13 h 30-16 h.
Pharmacie d'office: Henry, L.-Robert 68, jusqu'à 20 h. Ensuite, Police locale, ☎ 23 10 17, renseignera. Urgences médicale et dentaire: ☎ 23 10 17 renseignera.
Hôpital: 21 11 91.

Cinéma

Corso: 21 h, Salsa (12 ans); 18 h 30, Ironweed (16 ans).
Eden: 21 h, Je suis le seigneur du château (12 ans); 18 h 30, Deux (16 ans).
Plaza: 18 h 45, 21 h, Jumeaux (pour tous).
Scala: 18 h 30, 21 h, Working girls (12 ans).

Le Locle

Bibliothèque des jeunes: lu à ve, 13 h 30-18 h, sa, 10-12 h.
Bibliothèque de la ville: lu à ve, 14 h 30-18 h 30, sa 10-12 h.
Pharmacie d'office: Mariotti, jusqu'à 20 h. En dehors de ces heures ☎ 31 10 17 renseignera. Permanence médicale: ☎ 31 10 17 ou service d'urgence de l'Hôpital, ☎ 34 11 44. Permanence dentaire: ☎ 31 10 17.

Les Ponts-de-Martel: 14 h 30, «Les saisons dans la nature», diapos. (Club des loisirs).

Neuchâtel

Temple du Bas: 20 h 30, «Roméo et Juliette», opéra en 4 actes de René Gerber, avec l'Orchestre symphonique neuchâtelois.
Plateau libre: 22 h, Pat Cisarano (Rythm and Blues)
Pharmacie d'office: Trésor, rue du Trésor, jusqu'à 21 h. Ensuite ☎ 25 10 17.

Cinéma

Apollo 1: 15 h, 20 h 45, Force majeure (16 ans); 17 h 45, Beyond Therapy (12 ans); 2: 15 h, 20 h 15, 17 h 45 V.O. s/tr., Un cri dans la nuit (12 ans); 3: 15 h, 17 h 45, 20 h 30, Rain Man (12 ans).
Arcades: 15 h, 18 h 30, 20 h 45, Romuald et Juliette (12 ans).
Bio: 15 h, 18 h 30, 21 h, New York stories (16 ans).
Palace: relâche.
Rex: 15 h, 18 h 30, 20 h 45, Trop belle pour toi (16 ans).
Studio: 15 h, 21 h, 18 h 30 VO s/tr., Au fil de la vie (12 ans).

Val-de-Ruz

Service de garde pharmacie et médecin, en cas d'urgence, ☎ 111 ou gendarmerie ☎ 24 24 24. Hôpital et maternité, Landeyeux: ☎ 53 34 44. Ambulance: ☎ 117.

Val-de-Travers

Couvet, cinéma Colisée: 20 h 30, Le festin de Babette.
Hôpital de Fleurier, ☎ 61 10 81. Hôpital de Couvet, maternité et urgences: ☎ 63 25 25. Ambulance: ☎ 117.

Jura bernois

Médecin de service (St-Imier et Haut-Vallon): ☎ 111, jour et nuit.
Pharmacie de service: Liechi, ☎ 41 21 94. Ensuite, ☎ 111. Hôpital et ambulance: ☎ 42 11 22.
Médecins: (Bas-Vallon) Dr Chopov, ☎ 039/44 11 42, Dr Ruchonet, ☎ 44 10 10, à Courtelary — Dr Ennio Salomoni, ☎ 032/97 17 66 à Corgémont — Dr Ivano Salomoni, ☎ 032/97 24 24 à Sonceboz et Dr de Watteville, ☎ 032/97 11 67 à Corgémont.
Tramelan, Cinématographe: relâche.
Médecins: Dr Graden ☎ 032/97 51 51. Dr Meyer ☎ 032/97 40 28. Dr Geering ☎ 032/97 45 97. Pharmacies: H. Schneeberger ☎ 97 42 48; J. von der Weid, ☎ 032/97 40 30.
Bévilard, cinéma Palace: relâche.

Canton du Jura

Le Noirmont, cinéma: 20 h 30, La Vouivre.
Les Breuleux, cinéma Lux: relâche.
Saignelégier: Hôpital, maternité: ☎ 51 13 01. Service ambulance: ☎ 51 22 44. Médecins: Dr Boegli, ☎ 51 22 28; Dr Bloudanis, ☎ 51 12 84; Dr Meyrat, ☎ 51 22 33 à Saignelégier; Dr Baumeler, ☎ 53 11 65; Dr Bosson, ☎ 53 15 15, Le Noirmont; Dr Tettamanti, Les Breuleux, ☎ 54 17 54. Pharmacie des Franches-Montagnes: ☎ 039/51 12 03.

Course aux Crêtes de Montoz

Dimanche 21 mai, l'Association neuchâteloise de tourisme pédestre organise une course accompagnée sur les Crêtes de Montoz. Partant de Reuchenette, en passant par le Pré-la-Paratte, pour arriver à la cabane CAS de la Rochette vers midi. En continuant à travers pâturages sur la Métairie de Werdt pour descendre ensuite La Heutte et reprendre le train à Reuchenette. Temps de marche: environ 6 h.
Pour tous les intéressés, l'inscription peut se faire jusqu'au 19 mai auprès des chefs de course, ☎ 032/95 18 20 et 038/51 28 40.

PROGRAMMES DE JEUDI

RTN-2001

Radio neuchâteloise
Littoral: FM 98.2; La Chaux-de-Fonds, Le Locle: FM 97.5; Val-de-Ruz: FM 93.9; Vidéo 2000: 103.0; Coditel: 100.6; Basse-Areuse: 91.7; Le Landeron: 105.9; Saint-Imier: 103.7

- 6.00 Journal SSR
- 6.10 Couleur Café
- 6.45 Journal RTN
- 7.00 Journal SSR
- 7.45 Journal RTN
- 8.00 Journal SSR
- 8.15 Revue de presse
- 9.00 Claire à tout faire
- 11.00 Envoyez potage!
- 12.15 Journal RTN
- 12.30 Journal SSR
- 14.00 Secteur privé
- 16.30 Hit-parade
- 18.00 Journal SSR
- 18.30 Journal RTN
- 19.00 Magazine cinéma
- 20.00 Clapotis ou restos sportifs
- 24.00 Infos SSR
- 0.05 Couleur 3



La Première

9.05 Petit déjeuner, par P. Ferla.
10.05 5 sur 5. 12.30 Midi première. 13.00 Interactif; reflets. 15.30 Jeu. 16.10 Les histoires de l'Histoire. 17.05 Première édition, par J. Bofford, avec Geneviève Dormann. 18.15 Journal des sports. 17.30 Soir première. 19.05 L'espadrille vernie. 20.05 Atmosphères, par M. Caboche. 22.30 Journal de nuit. 22.40 Noctuelle. 0.05 Couleur 3.



Espace 2

9.30 Les mémoires de la musique. 11.05 Question d'aujourd'hui. 11.30 Le livre de Madeleine. 12.05 Entrée public; billet de faveur. 13.00 Musimag. 14.05 Cadenza. 16.05 A suivre... 16.30 Apoggiature. 18.05 Magazine. 18.50 JazzZ. 19.20 Novitads. 19.30 Per i lavoratori italiani. 20.05 A l'opéra: Roméo et Juliette, de R. Gerber. 22.40 Démarge. 0.05 Notturmo.



Suisse alémanique

7.00 Journal du matin. 7.15 Revue de presse. 9.00 Palette. 11.30 Le club des enfants. 12.00 Magazine. 12.15 Journal régional. 12.30 Journal de midi. 14.00 Mosaïque. 17.00 Welle eins. 17.45 Actualités sportives. 18.00 Journal régional. 18.30 Journal du soir. 19.15 Sport-télégramme et musique. 20.00 «Z.B.1.»: Perestroïka au Brunnenrain 37. 22.00 Jazz à la carte. 23.00 Wâr isch es?



France musique

7.07 Musique matin. 8.07 Gravures. 9.08 L'oreille en colimaçon. 9.23 Le matin des musiciens. 12.07 Jazz d'aujourd'hui. 12.30 Concert. 14.00 Musique légère. 14.30 Côté jardin. 15.00 Portraits en concert. 17.30 Le temps du jazz. 18.00 Aide-mémoire. 18.50 Le billet de... 19.07 De vous à moi. 21.00 Concert. 23.07 Club de la musique contemporaine. 0.30 Minuit passé.



Fréquence Jura

6.30, 7.00 et 7.30 FJ-infos. 7.45 et 9.30 Feuilletton. 8.00 FJ-infos. 8.10 D'une heure à l'autre. 8.30 Revue de presse. 9.00 L'info en bref. 9.10 D'une heure à l'autre. 9.15 Sélection TV. 11.00 Info en bref. 11.05 L'apéro. 12.15 Info JU. 12.30 RSR 1. 17.05 Mister DJ. 18.00 Info RSR 1. 18.30 Info JU. 19.00 Au fil du temps. 19.15 Accordéon. 19.30 Au fil du temps. 20.00 Couleur 3.



Radio Jura bernois

9.00 Recto-verso. 10.00 Rendez-vous du 3^e âge. 10.30 Vocalises. 11.00 Kaléidoscope. 11.30 Les dédicaces. 12.00 Activités villageoises. 12.25 Actualités - Revue de presse. 12.45 La bonne occasion. 15.00 Musique aux 4 vents. 17.00 Les chemins du succès. 18.30 Activités villageoises. 19.00 Silence on tourne! 19.30 Le sport est au rendez-vous. 20.00 Bleu France (chanson française).

offres d'emploi

au printemps

Nous engageons pour la période du 3 juillet au 2 septembre

ÉTUDIANTS(ES)

(renfort d'été - âge minimum 18 ans)

Se présenter au bureau du personnel, ou téléphoner au 039/23 25 01 012600

La Chaux-de-Fonds

ACIERA

Etes-vous: technicien ET en électronique ou mécanique ou mécanicien de précision ou mouliste; bilingue français-allemand, avec si possible des connaissances en anglais;

Avez-vous: de l'expérience en programmation des machines CNC;

Aimez-vous: les contacts humains;

Si oui: votre profil correspond à

l'agent de formation

que nous cherchons pour notre département formation clients. Vous seriez chargé d'enseigner à notre clientèle la programmation de nos machines CNC, tout en vous perfectionnant de façon approfondie dans ce domaine.

Si vous êtes intéressé par une activité au sein d'une entreprise de pointe du secteur de la machine-outils, veuillez adresser votre offre à:

ACIERA SA - 2400 Le Locle.

554

BOREL

INSTALLATIONS DE TRAITEMENT THERMIQUE

cherche pour son département de ventes:

une secrétaire trilingue

français-allemand-anglais

Profil idéal:

- 30-40 ans;
- sachant utiliser les techniques modernes (traitement de texte, etc.);
- sens de l'organisation.

Nous offrons:

- travail intéressant et varié dans le cadre d'une petite équipe dynamique;
- horaire libre;
- salaire en rapport avec les qualifications requises.

Entrée en fonctions: date à convenir.

Les candidates intéressées voudront bien envoyer les documents usuels à BOREL SA, rue de la Gare 4, 2034 Peseux, à l'attention de M. Stillhart, responsable des ventes.

198

FABRIQUE DE DÉCOLLETAGES

cherche, pour suivre un groupe de machines TORNOS M4 et M7:

un décolleteur régleur

Entrée tout de suite ou à convenir.

Faire offres à DEMHOSA SA, (Groupe Valtronic Holding SA), Confédération 27, La Chaux-de-Fonds. M. Ls Boillod, 039/26 03 95.

121329

VITE FAIT. BIEN FAIT!

EN ROUGE, EN VERT, EN BLEU, EN BRUN:

Des textes soulignés, des titres attractifs, des paragraphes en évidence, des graphiques plus parlants...

L'Impartial, rue Neuve 14
La Chaux-de-Fonds
Tél. 039 / 211 135

PUBLI

SERVICE - COPIES PROFESSIONNEL
DESKTOP PUBLISHING

VITE FAIT. BIEN FAIT!

COPIÉS, PLIÉS, ASSEMBLÉS, AGRAFÉS:

Des brochures, des rapports de gestion, des catalogues, des prospectus, des modes d'emploi...

L'Impartial, rue Neuve 14
La Chaux-de-Fonds
Tél. 039 / 211 135

PUBLI

SERVICE - COPIES PROFESSIONNEL
DESKTOP PUBLISHING

Suisse romande

- 9.15 Demandez le programme!
- 9.20 FLO
- 9.50 Planquez les nounours!
- 10.40 La belle et la bête (série)
- 11.30 Petites annonces
- 11.35 A bon entendeur
- 11.50 Petites annonces
- 11.55 Tao Tao le petit panda
- 12.20 A cœur ouvert (série)
- 12.45 TJ-midi
- 13.15 24 et gagne
- 13.20 Mademoiselle (série)
- 13.45 Dynasty (série)
- 14.35 24 et gagne
- 14.40 Daktari (série)
- 15.30 24 et gagne
- 15.40 Retour vers le futur
- Les victoires de Paul-Emile Victor.
- 16.05 24 et gagne
- 16.10 La croisière s'amuse (série)
- 17.00 C'est les Babibouchettes!
- 17.15 La bande à Ovide
- 17.30 Matt et Jenny (série)
- 18.00 FLO
- 18.35 Top models (série)
- 19.00 Journal romand
- 19.20 24 paquets
- 19.30 TJ-soir
- 20.05 Temps présent
- Rue des sans-abri.
- Aujourd'hui, les sans-abri sont la honte des Etats-Unis.
- 20.55 Mike Hammer (série)

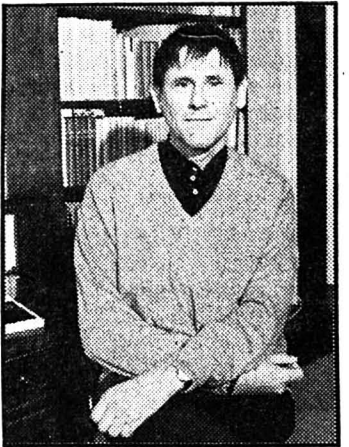

A 21 h 45
Hôtel
Reportage: Hartmut Lange pour *Le récit*, (éd. Fayard), ainsi qu'un reportage sur la vie littéraire à Berlin et une interview de Mathias Zschokke pour son livre *Max* (éd. Zoé).
Photo: Hartmut Lange. (tsr)

- 22.35 TJ-nuit
- 22.55 Autour de minuit
- Film de B. Tavernier (1986), avec D. Gordon, F. Cluzet, G. Haker, etc.
- 1.00 Bulletin du télétexte

TCR Téléciné

- 13.00 Shérif fais-moi peur (en clair)
- 13.50 Silverado
- Western américain de Lawrence Kasdan, avec Kevin Costner, Scott Glenn, Kevin Kline et Brian Dennehy (1985, 133')
- 16.00 Colargol
- 16.15 Père et impairs
- 16.40 Destination Gobi
- Film de guerre américain de Robert Wise, avec Richard Widmark, Don Taylor, Martin Milner et Darryl Hickman (1953, 90')
- 18.10 Les voisins (en clair)
- 18.35 Cliptonic (en clair)
- 19.00 Série (en clair) (30')
- 19.30 Shérif fais-moi peur (en clair)
- 20.24 Ciné-journal suisse (en clair)



20 h 30
En toute innocence
Drame français de Alain Jessua, avec Michel Serrault, Nathalie Baye, Suzanne Flon et François Dunoyer (1987, 95')
Une ambiance curieuse servie par de très bons acteurs

- 22.10 Plenty
- Mélodrame américain de Fred Schepisi, avec Meryl Streep, Charles Dance, Sir John Gielgud et Sting (1986, 110')
- 0.10 Deadly Deception
- Téléfilm américain de John Liewellyn Moxey, avec Matt Salinger, Lisa Eilbacher et Bonnie Bartlett (1987, 100').

France 1

- 7.40 Club Dorothée matin
- 8.30 Télé shopping
- 9.00 Haine et passions (série)
- 9.40 Les amours des années folles (série)
- 10.05 Viva la vie
- 10.35 Trente millions d'amis des années 1980
- 11.00 C'est déjà demain (série)
- 11.30 Le bonheur d'en face (feuilleton)
- 11.55 Tournez... manège
- 12.30 Le juste prix
- 13.00 Journal
- 13.30 Météo - La Bourse
- 13.35 La ligne de chance (série)
- 14.30 Le vent des moissons (feuilleton)
- 16.00 Drôles d'histoires (série)
- 16.25 Quarté à Longchamp
- 16.35 La chance aux chansons
- 16.55 Club Dorothée
- 17.55 Les rues de San Francisco (série)
- 18.59 Avis de recherche
- 18.55 Santa Barbara (feuilleton)
- 19.25 La roue de la fortune
- 20.00 Journal - Météo
- 20.35 Tapis vert

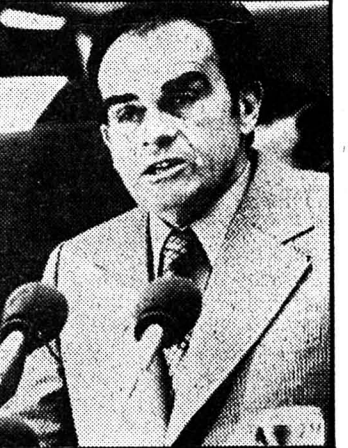

A 20 h 40
Questions à domicile
Avec Georges Marchais, Secrétaire général du Parti communiste français depuis seize ans, Georges Marchais répond ce soir, en direct du siège du PCF, place du Colonel-Fabien, aux questions d'Anne Sinclair et de Jean-Marie Colombani.
Photo: Georges Marchais. (dém)

- 22.10 SOKO - Brigade des stup
- Série d'U. Stark.
- 23.05 Haroun Tazieff raconte sa terre
- 24.00 Une dernière - Météo
- 0.20 Cannes 1989
- 0.30 Intrigues (série)

a2 France 2

- 6.45 Télématin
- 8.35 Amourusement vôtre (feuilleton)
- 11.25 La fête à la maison (série)
- A vos marques, prêts, partez!
- 11.55 Météo - Flash info
- 12.00 Les mariés de l'A2
- 12.30 L'arche d'or
- 13.00 Le journal
- 13.40 Météo
- 13.45 Falcon Crest (feuilleton)
- L'héritier.
- 14.10 Le privé (série)
- Contrebande.
- 15.10 Du côté de chez Fred
- Spécial Alida Valli.
- 16.00 Flash info
- 16.05 les mystères de l'Ouest (série)
- La nuit des vipères.
- 16.55 Flash info - Météo
- 17.00 Graffiti 5-15
- 17.55 Les deux font la paire (série)
- Les premières armes.
- 18.45 Des chiffres et des lettres
- 19.10 Actualités régionales
- 19.30 L'appart (série)
- Esprit, es-tu là?
- 20.00 Le journal
- 20.30 Météo
- 20.33 INC



A 20 h 35
Mélo
Film d'Alain Resnais (1986), avec Sabine Azéma, André Dussolier, Pierre Arditi, etc.
A la fin des années vingt, dans la région parisienne. L'épouse fidèle et effacée d'un musicien sans histoire s'éprend violemment du meilleur ami de son mari, concertiste adulé mais amant malchanceux.
Durée: 110 minutes.
Photo: André Dussolier, Sabine Azéma et Pierre Arditi. (a2)

- 22.30 Titres du dernier journal
- 22.35 Edition spéciale
- Les comédiens.
- 23.55 24 heures sur l'A2
- 0.15 Météo
- 0.19 Soixante secondes
- Avec Natwar Singh, ministre des Affaires étrangères de l'Inde.
- 0.20 Du côté de chez Fred

FR3 France 3

- 10.20 Les Badaboks
- 10.40 Géoscope
- 12.00 12/13
- 13.05 Bizarre, bizarre (série)
- L'apprentissage de la vie.
- 13.30 Regards de femme
- 14.00 Dadou Babou
- 14.30 C'est pas juste
- 15.30 Télé-Caroline
- 17.05 Amuse 3
- Petit ours brun - Ulysse 31 - Tom Sawyer - Signé Cat's eyes - 1789, au jour le jour.
- 18.02 Drevet vend la mèche
- 18.30 Questions pour un champion
- 19.00 Le 19-20 de l'information
- 19.10 Actualités régionales
- 19.58 Denver, le dernier dinosaure
- 20.05 La classe
- 20.29 Ciné Cannes



A 20 h 35
Retour en force
Film de Jean-Marie Poiré (1979), avec Victor Lanoux, Bernadette Lafont, Gérard Jugnot, etc.
En 1979 en France. Les rocambolesques aventures d'un ancien détenu qui, trompé par sa femme et ses anciens complices, cherche par les moyens les plus insolites à récupérer son bien.
Durée: 90 minutes.
Photo: Gérard Jugnot et Victor Lanoux. (fr3)

- 22.15 Soir 3
- 22.40 Océaniques
- Qu'est-ce que l'acte de création?
- 23.35 Musiques, musique
- Adagio en sol BWV 1005, de J.-S. Bach, interprété par D. Moroney.
- 23.40 Espace francophone
- Demain à la TVR
- 9.25 Demandez le programme!
- 9.30 FLO
- 10.00 Mémoires d'un objectif
- 11.05 Mike Hammer
- 11.55 Tao Tao le petit panda
- 12.20 A cœur ouvert
- 12.45 TJ-midi
- 13.15 Mademoiselle

Suisse alémanique

- 16.15 Treffpunkt
- 17.00 Das Spielhaus
- 17.30 Naturkalender
- 17.45 Gutenacht-Geschichte
- 17.55 Stahlkammer Zürich
- 18.55 Tagesschau-Schlagzeilen DRS aktuell
- 19.30 Tagesschau - Sport
- 20.05 Tagesthema
- 20.30 Chumm und lueg
- 21.35 Netto
- 22.20 Prominenten-Tip
- 22.35 Tagesschau
- 22.50 Europäische Ökumenische Versammlung
- 23.00 Svizra rumantscha

ARD Allemagne 1

- 15.30 Frauengeschichten
- 16.00 Die Trickfilmschau
- 16.15 Auf und davon
- 16.40 Tiere in Spanien
- 17.05 Hexe Lakritze
- 17.15 Tagesschau
- 17.25 Regionalprogramm
- 20.00 Tagesschau
- 20.15 Veto
- 21.00 Mensch Meier
- 22.30 Tagesthemen
- 23.00 Ein Stück Himmel

Allemagne 2

- 16.00 Uhli und Wuhli
- 16.20 Piff
- 16.55 Heute
- 17.10 Tele-Illustrierte
- 17.45 Forsthaus Falkenau
- 19.00 Heute
- 19.30 Der Superflip
- 20.00 Günter Pfitzmann
- 21.00 Abenteuer Forschung
- 21.45 Heute-Journal
- 22.10 Bürger fragen
- Bundestagspräsidentin Rita Süsmuth
- 23.25 Neugierig wie ein Kind

Allemagne 3

- 16.45 Mitreden!
- Mitentscheiden?
- 17.30 Telekolleg II
- 18.00 Die Sendung mit der Maus
- 18.30 Disneys Gummibärenbande
- 18.55 Das Sandmännchen
- 19.00 Abendschau
- 19.30 Der Fluch des Tutenchamun (film)
- 21.05 Südwest aktuell
- 21.20 Politik aus Baden-Baden
- 21.50 Sport unter der Lupe
- 22.35 Dempsey and Makepeace
- 23.20 Ohne Filter

Suisse italienne

- 16.00 TG flash
- 16.05 Rivediamoli insieme
- 17.30 Per i ragazzi
- 18.00 Automan
- 19.00 Attualità sera
- 19.45 Telegiornale
- 20.20 Io chiara et io scuro (film)
- 22.05 TG sera
- 22.30 Carta bianca
- 23.25 Flash teletext

RAI Italie 1

- 14.00 Tennis
- 16.30 Big!
- 18.05 Zuppa e noccioline
- 19.05 Santa Barbara
- 19.40 Almanacco del giorno dopo
- 20.00 Telegiornale
- 20.30 Tribuna elettorale europea
- 22.40 Lascia o raddoppia?
- 22.30 Linea diretta
- 23.00 Telegiornale
- 23.10 Cinema primo amore

5 La Cinq

- 7.30 Matinée sur la Cinq
- 12.30 Journal images
- 12.35 Duél sur la Cinq
- 13.00 Le journal
- 13.35 L'inspecteur Derrick
- 15.00 Crible
- 16.00 Max la menace
- 16.50 Dessin animé
- 17.15 Rémi, sans famille
- 17.40 Les défenseurs de la Terre
- 18.05 Arnold et Willy
- 18.30 Bouvard et C^o
- 18.50 Journal images
- 19.00 K 2000
- 19.57 Le journal
- 20.30 Réservé aux dames
- 22.30 L'immorale (film)
- 24.00 Le minuit pile
- 0.05 Les polars de la Cinq

À PROPOS

Le monde coupé en deux, avec deux «géants» qui s'affrontent: après la guerre faite en commun contre Allemands, Italiens et Japonais, USA et URSS s'engagent dans la guerre froide, établissent l'équilibre de la terreur, entrecoupés de périodes de détente. Une fois encore, les choses changent: Reagan a, aux USA, coupé beaucoup dans le «social», mais pour le faire progresser. Une fois encore, l'évolution de ces deux sociétés antagonistes est telle que ce qui rapproche pourrait bien supplanter ce qui sépare.
Il y a une semaine, «Temps présent» proposait un document

soviétique décrivant les «groupes à risque» de SIDA, prostituées, homosexuels, drogués. Cette semaine, «TP» emprunte un sujet au magazine «48 jours» de la grande chaîne C.B.S. pour enquêter sur le quart-monde des USA, les sans abris de New York et de riches régions voisines. Leur nombre est en assez brusque augmentation, cela pour plusieurs raisons: le SIDA continue de frapper en privant des malades de travail, une nouvelle drogue, le «crack» fait d'intense dégâts, la crise du logement s'amplifie. Les clochards sont encore plus pauvres qu'avant. De nombreuses femmes seules avec enfants ne savent plus comment survivre. Une fois chassé de son

logement, on ne retrouve plus rien.
Le comté ne peut pas construire de logements: on aimerait bien savoir pourquoi. Mais ses services d'assistance placent une famille dans un motel qui élabore sa facture au prix d'hôtel, 125 dollars la nuit, qui additionnés à d'autres frais, finissent par donner une facture annuelle de cent mille dollars. Tellement incroyable que je me demande encore si j'ai bien compris, donc bien noté: si l'opération doit se répéter souvent, alors mieux voudrait construire des logements...
Il y a de faux clochards, des mendiants professionnels qui gagnent bien leur vie, un Polonais

au cœur brisé qui est mort de froid et que l'on enterre, dans un cercueil simple, dans une fosse commune. Lors de ces rencontres avec la misère, les Noirs sont plus nombreux que les Blancs.
Mais il est bon que ce document se termine sur une expérience où un milliardaire s'occupe d'un motel aménagé pour 400 familles, alors qu'une femme noire organise les occupations et l'éducation des enfants... L'initiative privée, pourtant, doit se substituer à la justice sociale que l'Etat devrait soutenir. Car un pays riche devrait avoir honte de sécréter une telle misère...
Freddy LANDRY
● TSR, ce soir à 20 h 05 (reprise samedi à 13 h 55)

Rue des sans abri

À VOIR

Retour en force: un bon divertissement

Jean-Marie Poiré, jeune réalisateur plus ou moins issu du café-théâtre, s'est pour le moment spécialisé dans la gentille comédie sans grande ambition, amusante, pas trop vulgaire mais dont le seul petit défaut serait de sombrer un peu trop vite dans la facilité et le cliché, à partir d'une idée de base souvent intéressante comme celle de son film le plus connu: «Les hommes préfèrent les grosses».
«Retour en force» (1979)

traite du problème de la réinsertion des détenus, à la fois dans la vie communautaire et également dans leur vie privée, ce qui pose bien souvent autant, si ce n'est plus de problèmes. Démonstration: un «dur», braqueur de banques et ancien détenu, n'en est pas moins homme. En résumé, un casier judiciaire bien rempli n'empêche personne d'être cocu et déçu par sa progéniture.
C'est le cas d'Adrien

Blausac qui, après avoir purgé sa peine de huit ans de prison, sort confiant, persuadé de retrouver sa tendre épouse Térésa et leurs deux enfants prêts à l'entourer... Hélas! Il doit constater la dure réalité: Térésa vit maintenant avec Roger, son fils est un petit youyou et sa fille mène une vie de patachon. Et comme si tous ces malheurs ne suffisaient pas, il faut qu'un inspecteur qui se prend pour Javet ne lâche plus Adrien d'une semelle.

«Retour en force» est un film étrange, oscillant entre le sérieux et le burlesque. Son origine très «café-théâtre» lui donne un charme indéfinissable même si les gags dont il est rempli ne sont pas toujours à la hauteur de leurs ambitions. La distribution un peu surprenante: Lanoux - Lafont - Mondy - Jugnot est attachante. Mais le film reste un bon divertissement... sans plus. (ap)
● FR3, ce soir à 20 h 35

FILM DU SOIR

En toute innocence
Les Duchêne forment une famille unie. Dans une vaste propriété des environs de Saint-Etienne, ils vivent et travaillent ensemble pour la société fondée par Paul (Michel Serrault), une prospère entreprise d'architecture.
Le fils de Paul, Thomas (François Dunoyer), s'occupe plus particulièrement d'électronique. Son épouse, Catherine (Nathalie Baye), une femme belle et brillante, est experte aussi bien dans la gestion que dans le dessin. Tout semble aller pour le mieux jusqu'au jour où Paul surprend Catherine dans les bras de son amant.
Fou de rage, il prend sa voiture et provoque un accident à la suite duquel il perd provisoirement l'usage de la parole et des jambes. De retour chez lui, Paul décide de mener une guerre sans merci contre celle qui a brisé son rêve d'harmonie familiale. La tension monte...
● Télécinéromandie, ce soir à 20 h 30

Les billets? De la haute coupure!

Les deux graphistes zurichois Ernst et Ursula Hiestand sont probablement les artistes suisses dont l'œuvre a été le plus massivement diffusée... En effet, ils sont les auteurs des billets édités par la Banque Nationale Suisse. Ce sont de vraies gravures en taille douce réhaussées d'impressions offset pour les motifs en couleur.

Comme les timbres-poste qui sont aussi des papiers-valeurs, les billets de banque sont fabriqués sous haute sécurité. Les précautions prises sont appliquées à toute la chaîne de production. Le papier qui doit être très résistant pour supporter les innombrables manipulations dont il est l'objet est produit par la fabrique de papier de Landquart. Depuis 1975, c'est Orell Füssli qui les imprime.

Pour des raisons de coût, la Banque Nationale a préféré confier cette tâche à une entreprise privée car la fabrication de 100 mio d'unités par an n'était pas suffisante pour se lancer dans la production.

Les nouveaux billets ont été mis en circulation entre octobre 1976 et novembre 1979. Ils sont suffisamment petits pour ne pas devoir être pliés, ce qui les use prématurément, surtout le double pliage, mais ils sont suffisamment grands pour se prêter aisément au traitement mécanique.

UNE TECHNIQUE SOPHISTIQUE

De merveilleuses machines électroniques ont été créées en même temps que les billets qui circulent actuellement. Celles-ci assurent automatiquement toute une série d'opérations. Bien sûr, elles comptent les billets, ce qui est la moindre des choses. Elles vérifient aussi leur dimension et leur état: trous, dé-

chirures et coins cornés. Elles s'assurent de leur propreté. Enfin, elles détectent les fausses coupures grâce à différents éléments de reconnaissance introduits au moment de l'impression et à un contrôle digital de certaines formes et du filigrane.

A la fin, les billets réutilisables sont mis en liasses, les non-réutilisables aussi et les faux sont rejetés en vrac. Certaines machines sont même équipées d'un système de lecture des numéros et des lettres de série. Cette employée modèle est en outre très rapide puisqu'elle contrôle environ 18 000 billets à l'heure!

PEU DE FAUSSES COUPURES SUISSES

Il est vrai que les faux billets suisses sont assez rares. Le seul cas connu de falsification importante s'est produit en 1984. De fausses coupures de 50 francs et de 100 francs imprimées en offset avaient fait leur apparition à Genève. Ces contrefaçons furent rapidement détectées car leur couleur était d'une nuance légèrement différente des originaux.

Les billets suisses recèlent de nombreux éléments de protection. Toutes les coupures comportent un fil métallique de sécurité. La série actuelle contient pour la première fois un filigrane. Le personnage représenté est le même que celui du portrait imprimé, mais il regarde dans la direction opposée. L'impression en relief du portrait, exécutée selon une technique nouvelle, permet de contrôler l'authenticité au moyen d'un effet d'optique.

La gravure traditionnelle au burin est remplacée par un réseau de lignes horizontales finement ondulées. Les variations d'épaisseur et de hauteur de cette trame créent les zones claires ou foncées du dessin. Au fur et à mesure que l'on incline le billet, les parties sombres de



Pour 1680 francs, vous pouvez vous offrir la collection intégrale des billets de banque suisses! Et si la collection ne s'apprécie pas, elle ne se déprécie pas non plus!

l'image deviennent de plus en plus compactes et foncées. En outre, quatre fines lignes blanches (raies de sécurité) apparaissent.

Enfin, le verso comporte une petite figure géométrique qui doit exactement correspondre au motif du recto si on regarde le billet en transparence. L'impression entaille douce permet en outre l'introduction d'un code en relief pour les aveugles.

CONTRÔLEZ VOS BILLETS

Presque personne ne vérifie l'authenticité des coupures qu'il reçoit. Cependant, la prudence reste de mise: c'est le dernier détenteur de fausse monnaie qui supporte le préjudice. Il ne sera en aucun cas dédommagé.

En outre, il sera bien inspiré de ne pas tenter de le transmettre à un tiers car cela constituerait un délit. Pourtant, on l'a vu, les billets de banque suisses sont conçus avec une grande sophistication dans les détails et il est relativement facile pour tout un chacun de bien les connaître car,

pour identifier le faux, il faut savoir comment se présente le vrai.

En fait, lorsqu'on reçoit un billet de banque, on le contrôle inconsciemment. La mémoire a enregistré un certain nombre d'informations, telles la sensation ressentie en touchant le billet, sa rugosité, le son fait par le papier, sa couleur.

QUELQUES RÈGLES POUR LA REPRODUCTION DES BILLETS

Si la fausse monnaie est interdite par les articles 240 à 250 du Code pénal, les reproductions de billets de banque sans dessein de commettre un faux mais par exemple pour faire de la publicité ou illustrer un texte, sont limitées selon la législation relative aux droits d'auteur. Ceci est signifié par le c (Copyright) qui figure dans la marge des billets. Le but de cette pratique est d'éviter l'apparition de reproductions que l'on pourrait confondre avec des originaux. Pour faciliter le travail de la

presse et des milieux publicitaires, une autorisation générale pour certaines reproductions a été édictée par la Banque Nationale Suisse, selon des directives très précises. Celles-ci concernent notamment des dimensions autorisées et la matière sur laquelle la reproduction est faite.

UNE ACTIVITÉ EN PÉRIL

Objet d'usage courant, le billet de banque est appelé à évoluer en fonction du développement des arts visuels et des progrès technologiques. A l'heure actuelle, l'ordinateur entre déjà dans la conception des billets.

En France et en Grande-Bretagne, les banques centrales achèvent de s'équiper avec un matériel qui permettra de fabriquer électroniquement les billets de banque. Cela permettra d'introduire de telles subtilités dans les motifs que les contrefaçons deviendront un exploit. Le métier de faussaire serait-il en péril?

Société de Banque Suisse Bureau d'information romand

Un peu de monnaie?

Après un premier trimestre agité, on peut tirer un bilan du marché monétaire: il ne réagit plus aux indicateurs comme il le faisait jusqu'alors!

A l'heure où nous écrivons ces lignes, les chiffres de la balance commerciale n'étaient pas publiés, mais on peut affirmer sans risque que l'effet qu'elle aura sur le marché n'inquiète plus grand monde. Décevante, elle freinera à peine la montée du dollar. Satisfaisante, elle dynamisera momentanément le marché. Point final.

Depuis des semaines, le bilan du marché monétaire est connu: faiblesse du franc suisse par rapport à l'ensemble des monnaies et force du dollar. Des records sont battus tous les jours. des fluctuations que l'on caractérisera de... monotones!

LE DOLLAR

Hier matin, la devise américaine était très ferme à 1,741 - 1,742. Dans la nuit de lundi à mardi, New-York aurait même frôlé les 1,75 frs. Cette fermeté est générale et résulte des bonnes dispositions du marché face à cette devise. On n'ose même pas imaginer à quel taux le dollar s'échangerait sans les interventions des banques centrales!

LE YEN

A 1,2655 - 1,2675, le yen bat un record de tous les temps. Sans que l'on puisse avancer une raison bien précise à ce dynamisme.

LE DEUTSCHE MARK

Il y a bien des années que la devise allemande n'était aussi bien disposée face à notre franc: 89,5 - 89,6 au cours interbanques. Par contre, contre le billet vert, le mark s'essouffle à 1,9445 - 1,9455.

La Bundesbank doit se réunir aujourd'hui pour une séance dont personne n'attend grand chose du reste!

LE FRANC FRANCAIS

La monnaie française suit très bien son mentor allemand à 26,42 - 26,45.

LA LIVRE STERLING

La fermeté contre franc suisse ne doit pas suffire au bonheur des Anglais, tant la faiblesse face au dollar est importante. Contre frs suisse: 2,8465 - 2,85. Contre dollar: 1,6355 - 1,65. Eloquent.

LE DOLLAR AUSTRALIEN

Comme les autres, le dollar australien accuse le coup face au billet vert: 76,3 - 76,5. Contre notre franc, il se contente de stagner à 1,3285 - 1,3225.

LA LIRE

Il y a bien longtemps que nous n'avions vu la lire à 12,3 - 12,32. J.Ho.

Données recueillies auprès de M. Jeanbourquin de la SBS

Un peu d'histoire des sciences

Les billets de banque suisses ont pour sujet des hommes qui ont contribué au rayonnement de la Suisse.

10 francs: Léonhard Euler (Bâle, 1707 - St Petersburg, 1783). Physicien et mathématicien. Il fut l'un des esprits les plus éclairés de son temps et laissa une œuvre embrassant l'ensemble des sciences exactes et dont les mathématiciens qui lui succédèrent tirèrent grand parti.

20 francs: Horace-Bénédict de Saussure (Conches, 1740 - Genève 1799). Géologue, physicien, météorologue. Il inventa plusieurs instruments tels l'hygromètre à cheveu et un diaphanomètre (pour étudier la couleur et la transparence du ciel).

50 francs: Conrad von Gessner (Zurich, 1516 - Zurich, 1568). Savant universel, naturaliste, médecin. Son très important ouvrage intitulé «Historia animalium» est considéré par les

scientifiques comme étant la base de la zoologie moderne.

100 francs: Francesco Borromini (Bissone, 1599 - Rome, 1667). Architecte. Avec Fontana et Marderno, il est l'un des trois grands architectes suisses qui se sont illustrés à Rome. Son sens de l'espace en fait un des maîtres de l'architecture baroque.

500 francs: Albrecht von Haller (Berne, 1708 - Berne, 1777). Anatomiste, physiologiste, naturaliste et poète. Professeur de botanique et de chirurgie à Göttingen, il y créa un jardin botanique. Avec ses «poèmes suisses», il acquit la gloire littéraire.

1000 francs: Auguste Forel (Morges, 1848 - Yverne, 1931). Psychiatre, neurologue, entomologiste. Il est connu pour ses études sur «Le monde social des fourmis du globe comparé à celui des hommes».

A l'image des grandes options politiques de notre pays, la bourse suisse se caractérise par sa grande indépendance. On rappellera que lors du krach, c'est elle qui a le plus mal digéré la chute et que c'est encore elle qui s'est le plus mal rétablie.

Mais aujourd'hui, la bourse helvétique se distingue une nouvelle fois en faisant fi des tendances de Wall Street. Alors que New-York a gagné des points vendredi dernier et ce lundi, notre bourse a boudé les résultats des courtiers américains.

Ce démarquage est dû à la crainte du marché face à une nouvelle hausse des taux d'inté-

rêt en Europe. Une hausse prévisible et qui sera vraisemblablement déclenchée par les taux directeurs de la Bundesbank. Une Bundesbank qui reporte sa décision depuis plusieurs semaines déjà.

Le manque d'attractivité de la bourse suisse s'explique également par un mini-krach... dû à Nestlé! En ouvrant son capital nominatif aux étrangers, la multinationale suisse a bouleversé les données du marché. Ces mêmes étrangers qui craignent désormais que les titres porteurs d'autres sociétés se déprécient, si

ces dernières venaient à suivre l'exemple de Nestlé. Si bien que leur confiance envers la bourse suisse s'est amoindrie.

Mais ne versons pas dans un pessimisme malsain, la faiblesse du franc suisse et la bonne tenue de l'ensemble de l'économie devraient faire revenir prochainement les investisseurs sur notre place boursière.

La semaine dernière, le marché s'est mis rapidement au ralenti, dans l'attente du week-end de la Pentecôte. Et à la reprise, mardi, les actions suisses n'ont guère brillé, dans un volume

Notre fichue indépendance!

À LA CORBEILLE



d'affaires très restreint.

On signalera les trois chimiques qui dynamisent quelque peu la bourse. Par ailleurs, la présentation des résultats de Buehrle se fera aujourd'hui jeudi et de nombreux investisseurs ont anticipé de bons chiffres.

Dans les valeurs qui sont bien orientées, on mentionnera Pargesa, la Société Générale d'Affichage, Swissair et Surveillance.

Dernière particularité de notre bourse, les titres bancaires sont toujours en retard. Malgré les résultats largement bénéfici-

ciaires de nos institutions. Les difficultés du secteur financier sont pourtant évidentes et justifient le désintérêt momentané des acheteurs. En effet, les taux montent alors que l'épargne traditionnelle stagne. Pour financer leurs prêts, les banques se tournent vers l'euro-marché qui est hors de prix. Le différentiel des taux est du reste négatif. Mais cette situation que nos banques ont déjà vécue au début des années 80 devrait se rétablir. Et de fructueuses opérations de trading sont envisageables sur les bancaires.

J. Ho.

Données recueillies auprès de M. Boissenot de la SBS