

MÉTÉO



Aujourd'hui: le temps sera en partie ensoleillé avec des passages nuageux. Vents d'ouest-sud-ouest modérés faiblissants.

Demain: très nuageux et pluies. Tendence pour la fin de la semaine: instable, précipitations, baisse de la température.

Lac des Brenets 750,81 m					Lever 7 h 26	Coucher 18 h 05
Lac de Neuchâtel 428,86 m	10°	4°	1500 m		20 h 16	7 h 58

Fête à souhaiter mercredi 22 février: Marguerite

L'INQUISITION DANS LES STUDIOS?

Examen des plaintes contre la radio-TV ▶ 5

LE PARI DE GEORGE BUSH

Rééquilibrer les comptes des Etats-Unis ▶ 6

SPÉCULATION IMMOBILIÈRE

Lutter contre la gangrène ▶ 19

TRANSPORTÉ PAR LES DOUTES

Forte méfiance du Parlement bernois au sujet du système des communautés tarifaires ▶ 29

L'Impartial

OPINION

Des grands trop grands

Le déficit budgétaire soviétique est comparable au déficit commercial américain: les deux super-Grands sont tenaillés par un problème à 140 milliards de dollars.

Côté communiste, on cherche un remède dans la réduction des investissements; dans le camp capitaliste, on estime que les entreprises n'investissent pas assez.

Hier, à Moscou, le vice-ministre des Finances, M. Senchagov, a proposé de «tailler dans les dépenses de l'Etat» et de couper les subventions aux entreprises déficitaires. Il aura fort à faire, car le programme d'investissements en cours de réalisation prévoit la construction et l'équipement de 300.000 ateliers et usines. Le vice-ministre estime qu'il y a là comme une dispersion des moyens...

Le problème de fond est le manque de productivité de l'appareil industriel soviétique et la très médiocre qualité des produits manufacturés, qui ne peuvent être exportés que dans les colonies du bloc de l'Est, et encore, parce que ces exportations sont imposées.

En face, les Etats-Unis connaissent des problèmes semblables. Les exportations fléchissent et les Américains donnent la préférence aux produits importés d'où le grave déficit de la balance commerciale.

Les grandes manœuvres financières s'avèrent plus juteuses que la production industrielle, on assiste à une baisse des investissements dans le secteur secondaire qui provoque une désindustrialisation préoccupante. Nombre d'industries américaines ne pourraient plus produire sans l'importation de pièces et de pré-assemblages. Cette dépendance s'étend même aux industries d'armements.

On observe, de plus, un retard dans la formation professionnelle et dans la recherche technologique civile. Les millions d'emplois créés sous l'administration Reagan sont en grande partie payés au-dessous du seuil de pauvreté avec des horaires partiels.

Compte tenu de la qualité et des prix de la main-d'œuvre asiatique, la situation ira probablement en s'aggravant.

Pour de tout autres raisons, il en ira de même en URSS, car le régime est très favorable à 60 millions de privilégiés, soit 20% de la population.

Comparaison pour comparaison, on trouve la même proportion de très hauts revenus en Amérique.

Au-delà des régimes antagonistes des deux super-Grands, c'est peut-être la taille de ces entités qui est en cause, comme pour la Chine et l'Inde et qui peu à peu les rend économiquement ingouvernables.

Gil BAILLOD

Rencontre Hocké-Koller

Arnold Koller inaugure sa politique d'asile

Dix jours à peine après son accession à la tête du Département fédéral de Justice et Police, le conseiller fédéral Arnold Koller reçoit, ce mercredi, le Haut-Commissaire aux Réfugiés, le Suisse Jean-Pierre Hocké. Après les tensions et les propos désagréables qui ont marqué les relations entre la Suisse et le HCR durant l'ère Kopp, Arnold Koller inaugure sa politique d'asile sur le ton de collaboration internationale.

Dès l'entrée en fonction de M. Jean-Pierre Hocké à la tête du HCR, en 1986, les relations s'étaient tendues entre le Haut-Commissaire et le chef du Département fédéral de Justice et Police, Mme Elisabeth Kopp.

En février 1987 déjà, M. Hocké appuyait la requête d'Amnesty International s'opposant au renvoi des réfugiés tamouls dans leur pays. Le HCR devait par la suite élever des objections sur la révi-

sion du droit d'asile et plus particulièrement sur la modification de l'ordonnance concernant les centres d'accueil et la procédure de renvoi aux frontières. Le Conseil fédéral avait alors soutenu la position de Mme Kopp par une réplique assez sèche.

La chronique fédérale de

Yves PETIGNAT

Divergences aussi dans l'appréciation du renvoi du demandeur d'asile zaïrois Alphonse Maza pour lequel M. Peter Arbenz aurait négligé de tenir compte des remarques du HCR. On avait même évoqué, l'an dernier, la possibilité qu'une nouvelle candidature Hocké ne soit plus soutenue par la Suisse.

LOURD CONTENTIEUX

Bref, un contentieux assez lourd, même, si, de l'avis des deux par-

ties, les relations s'étaient nettement améliorées en 1988 entre Berne et Genève. La rencontre de cet après-midi, à Berne, devrait permettre à M. Koller de placer sa politique d'asile sous le signe de la coopération internationale. On ne devrait pas évoquer de dossier particulier, même s'il est vraisemblable que l'on échange des informations sur l'émigration turque et kurde et sur les actions communes entreprises par la Suisse et le HCR à cet égard. Mais il s'agit surtout pour les deux hommes de faire connaissance et d'envisager leur future collaboration.

Arnold Koller vient en effet de déclarer qu'il entend marquer fortement sa prédominance et celle du Conseil fédéral dans la gestion de ce dossier. Le rôle de Peter Arbenz, délégué aux réfugiés serait ainsi (revu à la baisse). M. Arbenz ne devrait d'ailleurs pas rencontrer M. Hocké aujourd'hui.

Y. P.

Les Ajoulots à nouveau du bon côté de la barre

Ajoie bat Davos à Porrentruy

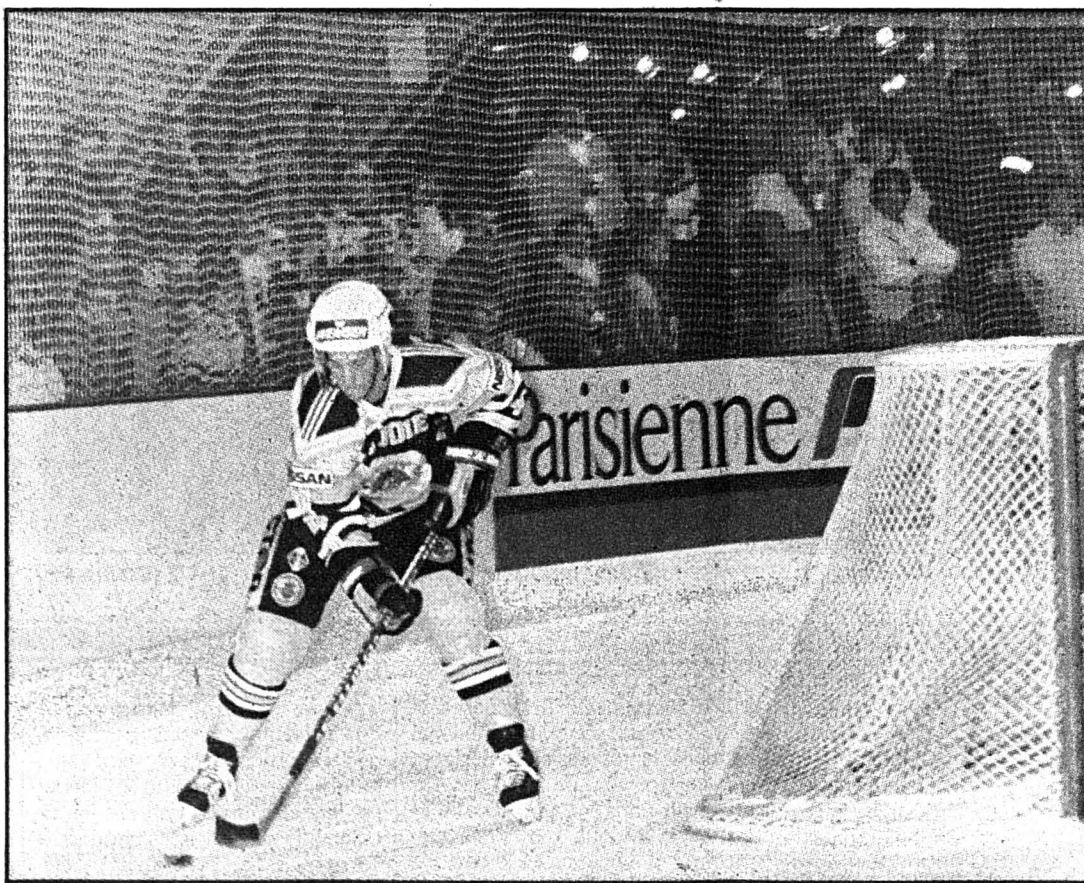

Bill Campbell a su mener ses coéquipiers à la victoire malgré les remous.

(Henry-)

SPORTS 13 - 15 - 16

Réclusion à vie

Procès Hariri: la réquisition du procureur de la Confédération



Mohamed Hariri à son arrivée à la Cour fédérale. (Bélino AP)

La réclusion à vie a été requise hier contre le pirate de l'air libanais Hussein Ali Mohammed Hariri, auteur du détournement d'un avion d'Air Afrique sur Genève en été 1987. Le procureur de la Confédération a demandé à la Cour pénale fédérale de retenir l'ensemble des crimes et délits énumérés dans l'acte d'accusation, sept au total, dont notamment l'assassinat et la prise d'otages qualifiée. Les plaidoiries auront lieu aujourd'hui et le verdict est attendu vendredi.

Avant ce réquisitoire sévère mais attendu, l'accusé est sorti de son mutisme sur ses activités politiques et privées et a fait une longue déclaration politique pour justifier son acte. Il a répété qu'il ne se considérait pas comme un terroriste.

EXPULSION À VIE

Pour le représentant du Ministère public de la Confédération Willy Heim, qui a demandé d'assortir la peine d'une expulsion à vie, il est clair que le passager français décédé au cours du détournement, Xavier Beaulieu, a été assassiné et qu'un autre passager, Sébastien Brethes, ainsi que le chef steward Jean-Pierre Elouma avaient failli subir le même sort.

Willy Heim a ainsi réfuté la thèse de l'accusé, qui avait prétendu de ne pas avoir eu l'intention de tuer des «innocents». Il s'est même indigné que l'accusé ait pu contester les témoignages sur le déroulement des opérations.

Pour le procureur, Hariri ne peut bénéficier de circonstances atténuantes, car il n'a pas agi pour un mobile honorable, malgré sa motivation politique, ni manifesté un repentir sincère.

SOLDAT ÉGARÉ

«Verser le sang ne sert plus rien, le temps des détournements réussis

est révolu», a dit le procureur. Il a certes qualifié Hariri de «soldat égaré de la révolution», entraîné par un mouvement de fanatiques (le Hezbollah, chiite pro-iranien), mais a estimé que l'assassinat d'un homme et le traumatisme infligé à un autre était plus bouleversant encore. En conséquence il a requis la peine maximale, la réclusion à vie.

Willy Heim a donc demandé à la Cour de retenir les sept chefs d'accusation suivants: entrave qualifiée à la circulation publique, emploi délictueux d'explosifs, infraction qualifiée à la loi sur le matériel de guerre, prise d'otage qualifiée, assassinat, actes préparatoires d'assassinat et assassinat manqué.

LA DÉCLARATION D'HARIRI

Avant le réquisitoire du procureur, l'accusé Hariri a fait une longue déclaration politique, en français et en arabe, pour justifier son acte. Il a également dit regretter non son opération, car certaines de ce type (sans explosion de l'avion) ont abouti à la libération de prisonniers, mais la mort du passager français Xavier Beaulieu. Il a encore répété qu'il refusait de se considérer comme un «terroriste».

(ats)

L'ÉVÉNEMENT

Carnaval brésilien

Le Carnaval de Rio.

Pour beaucoup de touristes, c'est le symbole du Brésil. Les couleurs exubérantes qui répondent aux sons de la samba. Ils en discernent la folie joyeuse. Rares sont ceux qui y aperçoivent la folie du désespoir, la folie des pauvres qui, quelques jours l'an, oublient tous les malheurs que leur vaut la folie des riches.

La réalité du carnaval, c'est pourtant bien le masque qui cache, un instant, sous sa drôlerie, sa beauté, son grotesque, sa légèreté ou son mauvais goût, le misérable vécu quotidien. C'est le masque qui, sous la dérision, accuse et avertit, qui se moque de la folie des dirigeants.

Car civils ou militaires - ils se valent quoi qu'on en dise - ont été piqués par la tarentule qui les pousse à la destruction de l'Amazonie.

Dans un délire orgiaque, ils en ont détruit 500.000 km² par le feu dans leur course aux bois précieux.

Maintenant, alors que le Brésil ne sait plus que faire de son énergie et que les machines des centrales atomiques rouillent lentement derrière les barbelés, ils projettent de sacrifier 100.000 km² de terres pour la construction de 80 barrages hydroélectriques.

Premiers frappés, les Indiens organisent, ces jours mêmes, une réunion de protestation dans la petite ville d'Altamira dans l'Etat de Para.

Mais quelle force politique représentent les Indiens au Brésil?

Rien. Moins de rien de rien! Dès qu'on aborde la question avec la plupart des Brésiliens, c'est motus et bouche cousue. «D'ailleurs, ils sont si retardés!!!»

Les Indiens sont les victimes actuelles de l'anéantissement de l'Amazonie, il ne faut toutefois pas s'y tromper: les prochaines, ce seront nous.

Les forêts brésiliennes règlent, en effet, l'atmosphère en stockant le dioxyde de carbone (CO²). Elles ont une importance primordiale sur le climat mondial.

Le gouvernement brésilien est pourtant souverain et peut mettre, comme il le veut, en péril la vie de ses Indiens et de tous les habitants du globe.

Pour en obtenir des concessions, outre l'appui donné aux Indiens, la négociation est, sans doute, le moyen le plus efficace. Elle passe par le remboursement de l'immense dette brésilienne. Donnant donnant, on l'efface peu à peu, mais on préserve la forêt!

La folie doit désormais, dans la mesure du possible, se borner au carnaval.

Willy BRANDT

Neuf mois de prison ferme Tchecoslovaquie: Vaclav Havel condamné

Le dramaturge tchecoslovaque Vaclav Havel, symbole de la dissidence dans son pays, a été condamné hier à neuf mois d'emprisonnement pour «incitation» de citoyens à participer à des manifestations interdites et «obstruction à agents de la force publique».

Huit autres dissidents sont également jugés dans un autre tribunal pour avoir tenté de déposer une gerbe à la mémoire de l'étudiant Jan Palach qui s'était immolé par le feu il y a 20 ans pour protester contre l'invasion soviétique de la Tchecoslovaquie et l'écrasement du Printemps de Prague.

Vaclav Havel a été condamné pour avoir incité des Tchecoslovaques à participer à un rassemblement interdit à la mémoire de cet étudiant.

Le juge Helena Hlavata n'a pas jugé nécessaire de le condamner à une amende et a confondu les deux condamnations, incitation et obstruction. Havel encourait une peine maximale de deux ans de réclusion pour ces deux chefs d'accusation.

Havel a résumé l'affaire en soulignant son aspect politique et en rejetant toute incitation de Tchecoslovaques à des activités «anti-

Etat et antisocialiste». Ces expressions ont «perdu toute signification sémantique» à force d'être trop utilisées, a-t-il dit.

Il a ensuite mis l'accent sur les buts pacifiques de la Charte 77 - dont il est le co-fondateur - et son unique intention d'assurer le respect des droits de l'homme. «Pendant 12 ans nous avons proposé le dialogue sur ces choses, pendant 12 ans le pouvoir n'a pas répondu à nos initiatives», a déclaré Havel à la Cour.

Pour la première fois depuis l'entrée en vigueur, le mois dernier, des nouveaux accords sur les droits de l'homme, Vaclav Havel et huit autres dissidents tchecoslovaques étaient traduits devant la justice de leur pays. A l'entrée des deux tribunaux de Prague, quelques dizaines de contestataires ont manifesté leur opposition à la tenue de ce procès.

Les huts dissidents - Sasha Vondra, Jana Sternova, Ota Ververka, Jana Petrova, Stanislav Penc, Petr Placak, Jana Petrova et David Nemeč - accusés d'adhérer et de militer en faveur de la Charte 77, pourraient quant à eux se voir condamnés à une peine plus lourde.

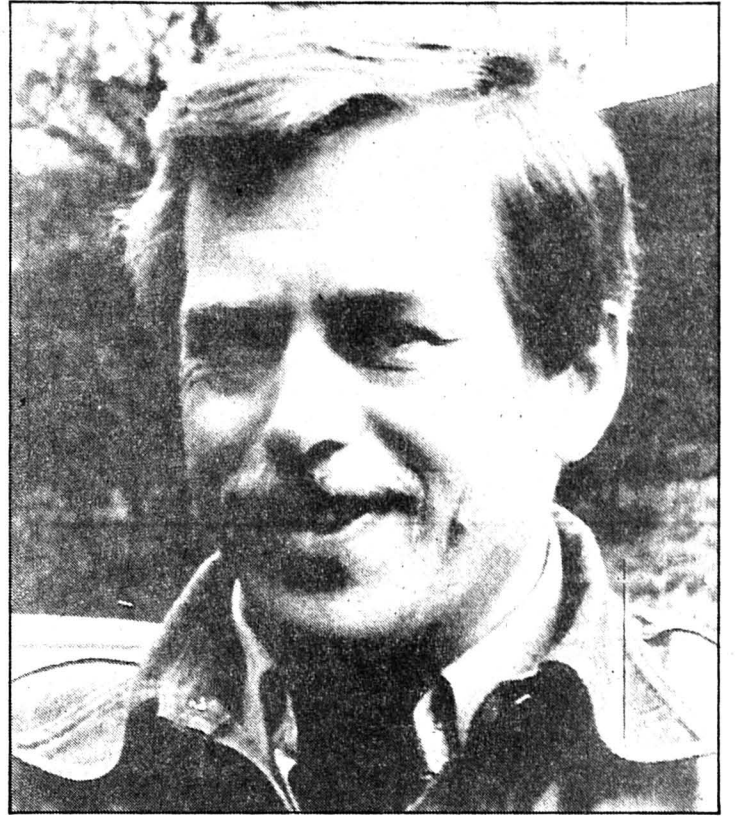

Vaclav Havel condamné pour incitation à participer à des manifestations publiques. (Bélino AP)

«La paix n'est pas un mirage» M. Chevardnadze au Caire

Le ministre soviétique des Affaires étrangères Edouard Chevardnadze estime que la perspective de la paix entre Israël et les Etats arabes «n'est pas un mirage» et que les parties prenantes au conflit au Moyen-Orient doivent ouvrir le dialogue.

«Il faut abandonner les doutes et les soupçons mutuels et montrer sa détermination à mener un dialogue civilisé», a déclaré au Caire le chef de la diplomatie soviétique.

M. Chevardnadze qui s'est entretenu trois heures avec le président égyptien Hosni Moubarak, doit rencontrer aujourd'hui son homologue israélien Moshe Arens, puis Yasser Arafat.

Il a commencé sa tournée au Moyen-Orient par la Syrie et la Jordanie où il a relancé la proposition de réunion d'une conférence internationale de paix au Proche-Orient, dont Israël ne veut pas entendre parler. (ap)

«Amoco Cadiz» Indemnisation pour les ostréiculteurs bretons

Le juge Frank McGarr, chargé de l'affaire de l'Amoco Cadiz, a accordé aux ostréiculteurs bretons une indemnisation de 33 millions de FF (environ 8,25 millions de francs), intérêts non compris, alors qu'ils n'avaient pratiquement rien obtenu initialement, a annoncé hier l'avocat des sinistrés bretons, Barry Kingham.

Cette indemnité constitue la

principale raison de l'augmentation des dommages accordés aux sinistrés qui passent, intérêt compris, de 23 à 46 millions de francs.

Le gouvernement français qui avait obtenu au total 93 millions de francs, avec intérêts, a obtenu 19 millions de francs supplémentaires, a précisé M. Kingham.

(ats, afp)

Sur le sentier de la guerre Amazonie: 500 Indiens protestent

Dans le cadre d'une première initiative politique commune, plus de 500 Indiens, appartenant à 20 tribus de la forêt amazonienne, se sont réunis lundi à Altamira, afin de protester contre le projet de construction de deux barrages hydro-électriques qui inonderaient leurs terres.

Arborant des coiffures de plumes vertes et jaunes et des peintures de guerre rouges et noires, une centaine de guerriers de la tribu des Kayapo ont fait leur entrée en courant et en chantant dans la salle de réunion, au centre d'Altamira, une ville de 38.000 habitants située dans la jungle à quelque 3200 km au nord-ouest de Rio de Janeiro.

Les Indiens ont fait le cercle et effectué une danse rituelle, avant de s'asseoir pour applaudir à leur arrivée les hommes, les femmes et les enfants d'autres tribus.

L'assemblée, marquée de débats, de discours et de diverses

manifestations, doit durer une semaine.

Les tribus de l'Amazonie se sont ainsi réunies pour la première fois afin de discuter de préoccupations communes.

Les Indiens protestent contre les projets de barrages de Kararao et de Babaquara, sur la rivière Kingpu qui, s'ils étaient construits, entraîneraient l'inondation de 7700 km², provoquant le déplacement de 7000 des 220.000 Indiens qui vivent aujourd'hui au Brésil.

A l'arrivée des Portugais au XVI^e siècle, le pays comptait quelque cinq millions d'Indiens. Des anthropologues ont exprimé des craintes pour leur survie, alors que des centaines de milliers de colons non Indiens, éleveurs et prospecteurs viennent s'installer chaque année en Amazonie, détruisant et brûlant la forêt, ignorant les démarcations des territoires tribaux.

(ap)

«Soldats de la Révolution»

Najibullah crée une unité de combat

Le président afghan Najibullah a décidé de créer, sous commandement des services secrets, une nouvelle unité de combat, alors que les rebelles musulmans redoublent leurs attaques contre des bases gouvernementales, ont déclaré hier des diplomates occidentaux à Islamabad.

Les nouveaux «Soldats de la Révolution» émaneront de la fédération de jeunesse du parti marxiste au

pouvoir à Kaboul (PDPA), des syndicats et autres organismes et seront placés sous le commandement du service secret Khad, ont ajouté ces diplomates.

Le gouvernement afghan avait déjà créé l'an dernier des «Unités Spéciales» et des «Gardes Présidentielles» pour la défense de la capitale et d'autres importantes villes du pays.

(ats, afp)

Solidarité internationale contre l'Iran Appel lancé lors du sommet germano-britannique

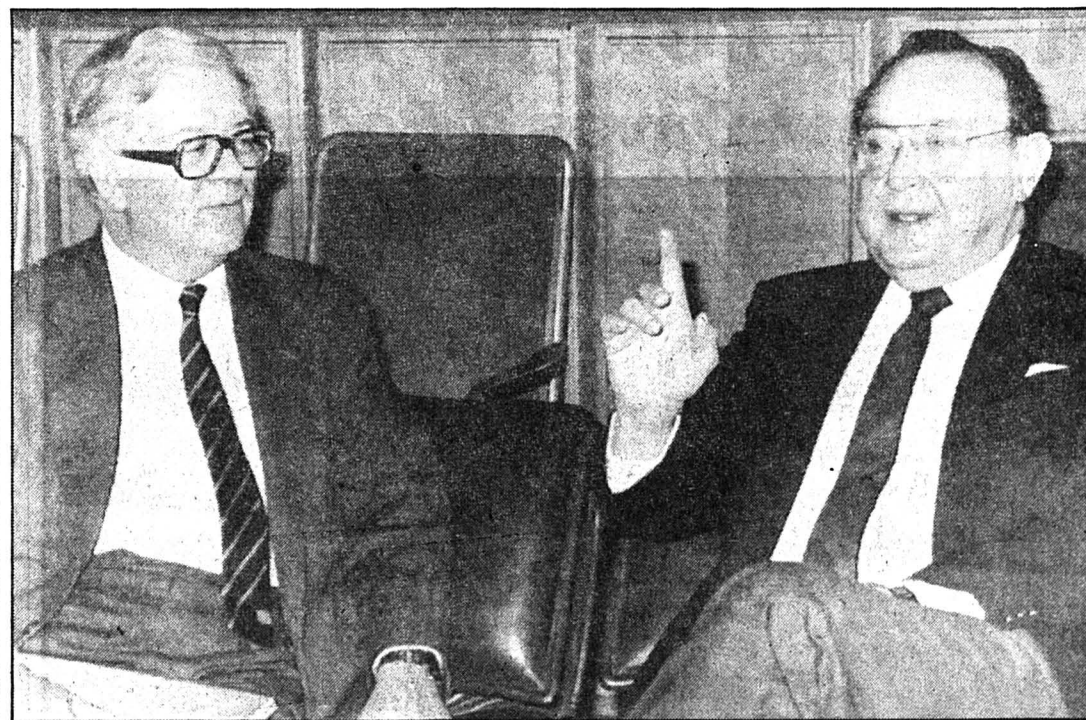

Howe (à gauche) et Genscher: pour une solidarité internationale contre l'Iran.

(Bélino AP)

Les chefs de la diplomatie ouest-allemande et britannique, Hans-Dietrich Genscher et Sir Geoffrey Howe, ont appelé mardi à Francfort à une «solidarité internationale» contre l'Iran après la condamnation à mort par l'imam Khomeiny de l'écrivain Salman Rushdie, a indiqué un porte-parole ouest-allemand.

M. Genscher et Sir Geoffrey, présents à Francfort pour le sommet germano-britannique qui devait s'achever en début d'après-midi, ont eu par ailleurs «des discussions très sérieuses et approfondies» sur la modernisation des missiles nucléaires à courte portée de l'OTAN, a ajouté le porte-parole du ministère ouest-allemand des Affaires étrangères, Jürgen Chrobog.

Au sujet de l'Iran, il a noté que «nous avons été fermes, nous sommes fermes et nous sommes prêts à aller encore plus loin si les mesures déjà prises sont insuffisantes».

(ats, afp)

LE MONDE EN BREF

COLLISION. - Quatre occupants d'un avion de tourisme ont péri lorsque leur appareil est entré en collision avec un avion de type Merlin appartenant à la compagnie marseillaise DIRAC qui amorçait sa descente vers l'aéroport de Tarbes.

VIOLS. - La compagnie CGT du métro parisien a organisé des arrêts de travail sur plusieurs lignes pour protester contre le viol d'une jeune agente de la RATP et plus généralement contre «la banalisation des viols et des agressions sexuelles dans le métro».

SRI LANKA. - Huit personnes, dont un policier, ont été tuées au Sri Lanka, où une grève générale de 24 heures à l'appel du Front populaire de libération cinghalais, la première depuis les élections du 15 février, était observée mardi dans plusieurs régions.

AFRIQUE DU SUD. - Au moins 50 activistes sud-africains détenus sans jugement aux termes de l'état d'urgence vont être libérés par le gouvernement, qui entend ainsi tenter de mettre fin à une vague de grève de la faim dans les prisons du pays.

MATERNITÉ. - La maternité tue encore 500.000 femmes par an dans les pays en voie de développement (PVD) contre 6000 dans les pays industrialisés, a indiqué l'Organisation mondiale de la santé (OMS).

SINE DIE. - La première réunion, prévue aujourd'hui, de la Commission militaire irako-iranienne chargée de consolider le cessez-le-feu a été reportée sine die.

SHAMIR. - Le président du Conseil israélien, Yitzhak Shamir, est arrivé à Paris pour une visite de quatre jours en France.

BULGARIE. - Dans son rapport, Amnesty International dénonce la répression qui s'abat sur les milieux de défense des droits de l'homme en Bulgarie et demande à Sofia des renseignements sur l'état de 150 détenus d'opinion, pour la plupart des Bulgares de souche turque.

TIBET. - A l'approche du 30^e anniversaire du soulèvement tibétain, Yan Mingfu, dirigeant du PC chinois a réaffirmé que Pékin entendait poursuivre résolument le combat contre «les activités séparatistes destructrices».

TABA. - Le ministre égyptien du Tourisme, Fouad Sultan, a déclaré qu'un accord sera signé par l'Egypte et Israël le 26 février sur le dédommagement des installations israéliennes construites à Taba - une enclave d'un kilomètre carré sur la mer Rouge - ce qui mettrait fin au litige entre les deux pays.

SOUDAN. - Des affrontements meurtriers se sont produits à Juba, capitale de la province de l'Equatoria (sud du Soudan) assigée par les guérilleros de l'Armée populaire de libération du Soudan (APLS).

POLOGNE. - Quelque cent cinquante étudiants ont manifesté sur le campus de l'Université à Varsovie pour réclamer des élections libres en Pologne.

JIVKOV. - Le chef de l'Etat et du Parti communiste bulgare, Todor Jivkov, a critiqué pour la première fois de manière explicite les répressions sous Staline.

EMBOUEILLAGE. - Les compagnies aériennes de 22 pays d'Europe ont lancé à Bruxelles une campagne en faveur d'un contrôle aérien européen unique afin de remédier à l'embouteillage croissant des aéroports.

FUTURIX

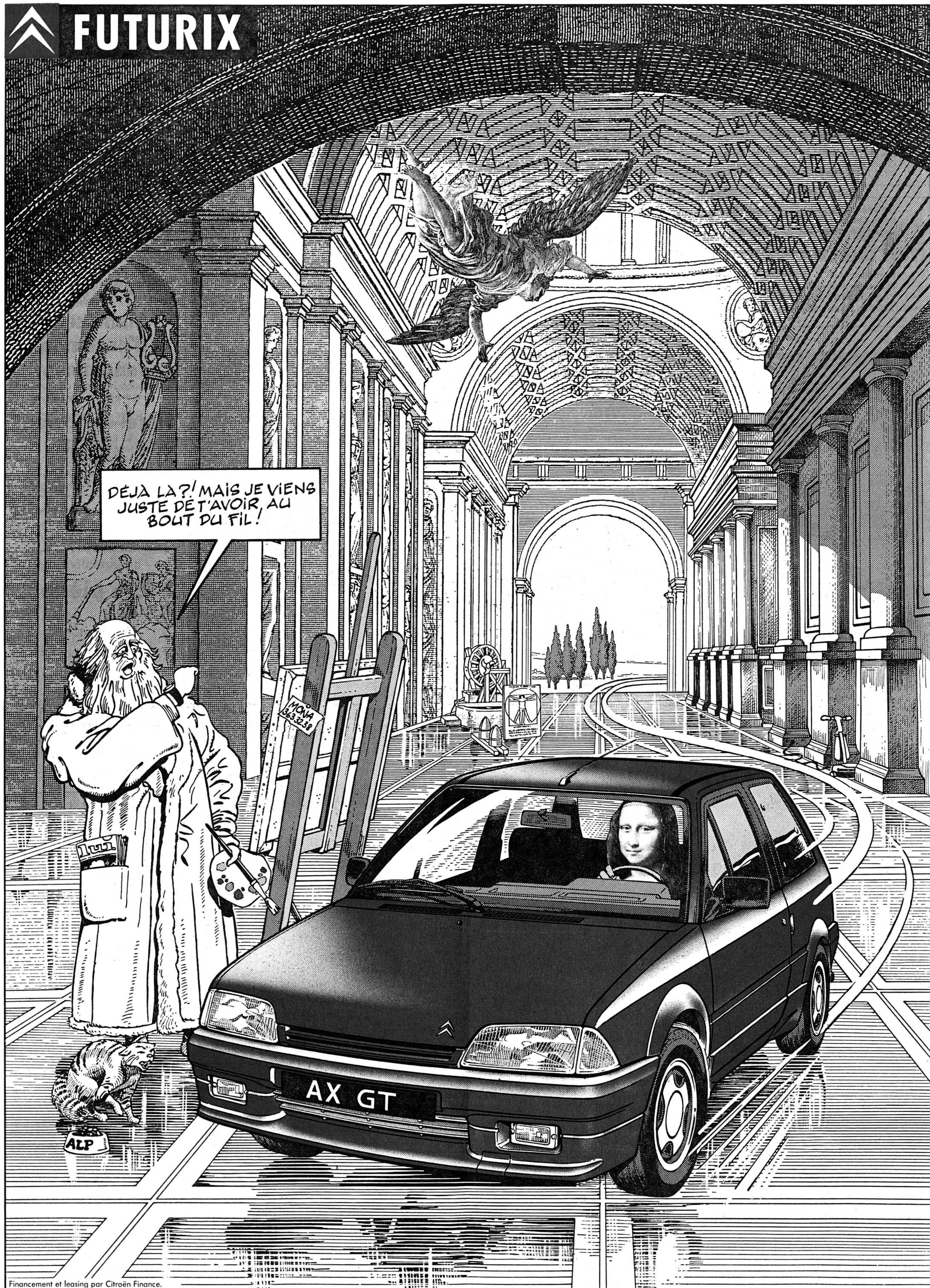

Financement et leasing par Citroën Finance.

On ne sait jamais, avec l'AX! Ce petit génie en avance sur son temps, assoiffé d'aventures mais pas de carburant, de matériaux de synthèse pour l'agilité, 58 kW (80 ch) pour l'esprit conquérant.

Aimerais-tu avec tes pinceaux faire le portrait de ce joli minois, esquisser cette silhouette aérodynamique et les lignes de ce généreux habitacle? Ou préfères-tu que je t'emmène chez Citroën, admirer

d'autres modèles à 3 ou 5 portes de ce chef-d'œuvre de l'art moderne? Deux mois de leasing gratuit t'ouvriront certainement de nouvelles perspectives. Cher Léonard, j'en souris d'avance.

AX
CITROËN

● Immobilier

A vendre à Bevaix avec beau dégagement villas mitoyennes neuves
en construction, 5 pièces, cheminée, cuisine habitable, 2 salles d'eau, cave, local disponible de 30 m², 2 places de parc. Dès Fr. 645 000.—
Case postale 46
2007 Neuchâtel. 000127

Commerçant de La Chaux-de-Fonds cherche à acquérir **immeuble** à rendement.
Faire offre sous chiffres 28-950030 à Publicitas, 2302 La Chaux-de-Fonds. 012028

Jeune entrepreneur cherche **terrain à construire** ou **maisons, immeubles à rénover**
Faire offres sous chiffres M 28-587069 à Publicitas, 2001 Neuchâtel 000031

Cherche à acheter uniquement du propriétaire **immeubles ou maisons locatives**
Envoyer descriptifs sous-chiffres 28-950039 à Publicitas, place du Marché, 2302 La Chaux-de-Fonds 012076

A vendre ou à louer **petite fabrique de 700 m² environ**
avec W.-C. et bureaux.
Ecrire sous chiffres 28-950038 à Publicitas, place du Marché, 2302 La Chaux-de-Fonds. 012076

A louer en ville de Saint-Imier Rue Baptiste-Savoie 23 **un bel appartement de 3 1/2 pièces**
entièrement rénové, avec grande cuisine agencée, salle de bains rénovée.
Loyer mensuel Fr. 680.— plus les charges.
Libre tout de suite ou à convenir.
Pour tous renseignements veuillez téléphoner au **038/25 25 61 entre 8 h et 11 h 30.** 001212

Café-restaurant au centre de La Chaux-de-Fonds à remettre en gérance.
Libre pour date à convenir.
Loyer et conditions de reprises avantageux.
Certificat de capacité exigé.
Faire offre sous chiffres 91-103 à ASSA Annonces Suisses SA, av. Léopold-Robert 31, 2301 La Chaux-de-Fonds. 119

qb A vendre, au centre de La Chaux-de-Fonds, 3e étage avec ascenseur, **APPARTEMENT DE 102 M²**
avec cachet, comprenant: 2 chambres à coucher; séjour de 45 m² environ avec cheminée, possibilité d'y créer une chambre supplémentaire; cuisine agencée; bains-W.-C. et douche-W.-C.
Pour tous renseignements, s'adresser à:
Gérançia & Bolliger SA
Avenue Léopold-Robert 12
2300 La Chaux-de-Fonds
☎ 039/23 33 77

SNGCI
MEMBRE DE LA SOCIÉTÉ NEUCHÂTELOISE DES GÉRANTS ET COURTIERS EN IMMEUBLES

Montagnes neuchâteloises
A vendre **Menuiserie d'ancienne renommée**
Immeuble, fonds de commerce + garages Fr. 770 000.—
Hôtel-restaurant
12 lits, immeuble + fonds de commerce, Fr. 670 000.—
Offres écrites à Cogest, CP 341, 2400 Le Locle. 14088

A vendre à Saint-Imier
appartement de **2 1/2 pièces**
50 m² + balcon
Fr. 110 000.—
Financement assuré.
Renseignements:
Bureau de vente:
Malleray 032/92 28 82 000440
HABITATIONS POUR TOUS SA
Agence pour le canton de Neuchâtel et le Jura Bernois: Rue des Moulins 51
2004 Neuchâtel. Tél. 038/25 94 94

A louer, rue de la Gare 12, Le Locle **un studio complètement refait à neuf**
Cuisine non agencée, salle de bains et W.-C. séparés.
Location mensuelle Fr. 390.—, charges comprises.
Libre tout de suite ou à convenir.
A titre de dépannage durant quelques mois
un appartement de 2 1/2 pièces
Cuisine non agencée, salle de bains avec W.-C.
Location mensuelle Fr. 250.— charges comprises.
Libre tout de suite.
Pour tous renseignements, veuillez téléphoner entre 8 h et 11 h au **038/25 25 61** 001212

Pour les Japonais, l'exclusivité n'est pas seulement affaire de prix.
Tous accessoires compris, le nouveau modèle spécial Mitsubishi COLT 1300 EXE ne coûte que Fr. 15'790.—.

MITSUBISHI MOTORS
A L'AVANT-GARDE DE LA TECHNOLOGIE

Le becquet de hayon est un atout supplémentaire sans supplément.

Le toit panoramique Twin peut, selon le vent et le soleil, être relevé ou entièrement retiré.

La banquette arrière rabattable asymétriquement offre un volume de chargement allant jusqu'à 1050 litres.

Le radiocassette stéréo et les rétroviseurs extérieurs électriques sont compris.

Les enjoliveurs de roues de luxe conviennent particulièrement bien à ce modèle.

Le moteur 1,3 litre développant 50 kW/68 ch se contente de 5,9 litres selon OEV 1.

L'inclinaison et la distance du volant peuvent être réglées ergonomiquement et le siège du conducteur, individuellement en hauteur.

La trappe à essence et le hayon sont déverrouillables depuis le siège du conducteur.

Le modèle de base coûte Fr. 14'490.—. Sur le modèle spécial COLT 1300 EXE, les accessoires suivants d'une valeur de Fr. 2'900.— sont compris:
toit panoramique Twin, volant réglable en inclinaison et en profondeur, radiocassette stéréo, rétroviseurs extérieurs réglables électriquement, enjoliveurs de roues de luxe, becquet de toit, télécommande de la trappe à essence et du hayon, sièges de luxe, siège du conducteur réglable en hauteur, banquette arrière rabattable asymétriquement, éclairage du coffre, pare-soleil de droite avec miroir de courtoisie.

3 ans de garantie d'usine et 6 ans de garantie contre la corrosion ne sont pas donnés à chaque voiture. Mais à chaque Mitsubishi.



Autres modèles COLT en version standard: 1300 EL Fr. 14'490.—, 1500 GLXi Fr. 17'590.—, 1500 GLXi Automatique Fr. 19'390.—, 1600 GTi-16V Fr. 21'790.—, 1600 GTi-16V EXE Fr. 25'290.—

EFL Financements avantageux • Prêts
Paiement partiel • Leasing • Discret et rapide
Téléphone 052/23 24 36

SILENCE. PUISSANCE. MITSUBISHI.
3 ANS DE GARANTIE D'USINE

Pour de plus amples informations renvoyez ce coupon à:
MMC Automobile AG, Steigstrasse 26, 8401 Winterthur,
tél. 052/23 57 31

Mme/M : _____ Imp
Rue, NPA/Loc.: _____ Colt EXE

☎ 021 29 59 71

LA CHAUX-DE-FONDS
Situation centrée
A louer:
magnifiques bureaux rénovés et équipés
Libres tout de suite ou à convenir.
Loyer: Fr. 750.— + charges.
Renseignements: **DAGESCO SA**
☎ 021/29 59 71, int. 355
001226

DAGESCO SA
REGIE - PROMOTION - COURTAGE
44, avenue du General-Guisan
1009 Pully
depuis 1958

L'inquisition dans les studios ?

Examen des plaintes contre la radio-TV

Les neuf personnalités qui jugent les plaintes contre la radio et la télévision vont-elles désormais mener de véritables enquêtes dans les studios? Le Tribunal fédéral leur donne des moyens d'investigation qui sont quasiment ceux des juges d'instruction. Le simple visionnement d'une cassette ne suffit plus à établir si l'émission est conforme à la concession de la radio-télévision (SSR), estime le Tribunal fédéral, l'Autorité de plainte doit aussi au besoin entendre des témoins, interroger les parties, étudier la documentation, etc. Les dirigeants de la radio-TV s'inquiètent de voir débarquer ces drôles de juges dans leurs studios.

Fin 1986, la société Energie de l'Ouest-Suisse (EOS) saisit l'Autorité indépendante d'examen des plaintes en matière de radio-télé-

vision. La plainte concerne trois émissions de la télévision romande qui ont traité de la ligne à haute tension Galmiz-Verbois. EOS estime que ces émissions ont violé les règles d'objectivité et d'équilibre contenues dans la concession. L'Autorité rend sa décision: «Bien qu'elles aient été parfois maladroitement, ces émissions n'ont pas transgressé la concession.»

EOS saisit le Tribunal fédéral, qui annule la décision de l'Autorité et l'invite à rejurer ce cas. Le TF vient de publier les considérants de son arrêt.

FAITES COMME NOUS

Pour leur propre enquête, les juges de Mon Repos ont interrogé les divers protagonistes et analysé la documentation utilisée pour préparer l'émission. Et ils recommandent à l'Autorité de plainte de suivre leur exemple: «Pour juger de la conformité d'une émission au principe d'objectivité énoncé dans la concession, il n'est pas possible de se contenter d'un simple examen subjectif de l'émission, en se mettant à la place d'un téléspectateur.» Contrôler si ce qui est dit ou montré est vrai et si la diligence journalistique a été respectée, ajoutent les juges, «cela suppose, pour le moins, de disposer d'un état de fait complet sur les conditions dans lesquelles l'émission a été produite.»

PARFUM D'INQUISITION Cette dernière phrase inquiète sérieusement Claude Torracinta, responsable des magazines à la télévision romande: «Cela pourrait signifier que l'Autorité doit vérifier comment les auteurs ont travaillé, à qui ils ont téléphoné, et pourquoi à telle personne plutôt qu'à une autre. L'Autorité viendrait-elle examiner nos carnets de notes, nos agendas? Cette phrase permet tout, c'est la porte ouverte à l'inquisition.»

Une enquête de

Jane-Lise Schneeberger

Tout en étant favorable au droit de plainte, Torracinta défend aussi le droit du public à l'information: «Ce qui est fondamental pour une démocratie, c'est une presse libre, même si elle commet des erreurs. Jusqu'à présent, l'Autorité de plainte a su faire la part des choses. Elle a défendu l'intérêt des téléspectateurs sans tomber dans la censure.»

Torracinta voit dans cet arrêt un véritable procès d'intention fait aux journalistes de radio et de télévision. «Cette méfiance à l'égard des médias audiovisuels est inquiétante. Le TF veut que nous soyons jugés sur nos intentions, et non pas sur le résultat, soit l'émission telle qu'elle est diffusée. De toute manière, cet arrêt ne nous poussera pas à l'auto-censure. Nous serons encore plus rigoureux, mais jamais nous ne renoncerons à faire de l'information.»

PAS LES CHUTES

Antonio Riva, directeur général de la SSR, rappelle que l'Autorité de plainte a été conçue comme une institution professionnelle: «Nous ne serions pas particulièrement heureux si elle devait aller dans le sens d'une instance judiciaire.» Il

relève avec satisfaction qu'il n'est pas question de réclamer à la télévision les «chutes», c'est-à-dire les séquences de film qui ont été coupées au montage: «Cela a été admis oralement lors de l'audience du TF.»

La question du rôle de l'Autorité reviendra bientôt sur le tapis, avec l'élaboration par le parlement d'une nouvelle loi sur la radio et la télévision.

Reste à savoir comment l'Autorité interprétera dans la pratique l'arrêt du TF. Si son président refuse de commenter, un de ses neuf membres craint le stress: «Désormais, nos pouvoirs d'investigation sont plus larges. Suivre le TF, cela suppose un surcroît considérable de travail. Or, nous ne sommes que des miliciens, aucun membre n'est permanent.» (BRR)

Usagers des transports

Prix Orange pour Adolf Ogi



M. Plantier remet son prix au conseiller fédéral Adolf Ogi.

Le conseiller fédéral Adolf Ogi, chef du Département des transports, des communications et de l'énergie, a reçu hier à Berne le «Prix Orange» que lui a décerné la Fédération nationale des associations d'usagers des transports (FNAUT), qui groupe en France plus de 140 associations. C'est la première fois que ce prix, visant une décision méritoire portant sur l'aménagement des transports en faveur de la collectivité, est attribué à une personnalité non française.

La FNAUT a voulu saluer les efforts de M. Ogi en faveur des transports publics et la priorité qu'il entend donner au ferroutage

pour le transit des marchandises à travers la Suisse, attitude qualifiée de «modèle exemplaire pour les nations européennes».

On entend plus particulièrement souligner la fermeté avec laquelle le conseiller fédéral se bat pour le maintien de la limite de 28 tonnes pour les camions traversant la Suisse.

La délégation venue lui remettre le Prix Orange comprenait le président de la FNAUT, M. Maurice Plantier (Paris), Georges Béguin, président de la Fédération du Transjuralpin, et Hans Schiesser, de l'Association suisse des transports. (ats)

Le monorail du CERN boucle la boucle

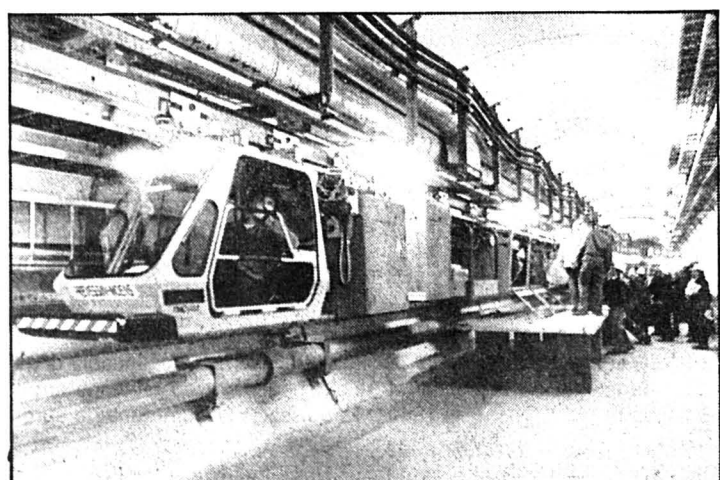

Hier s'est terminée l'installation des 30 km de voies souterraines du monorail du CERN (Centre Européen de Recherches Nucléaires) sous la frontière franco-suisse. Ce train dessert l'anneau de 27 km du grand collisionneur à électrons-positions LEP et circule à 12 km/heure à une profondeur variant de 50 à 150 m. Photo: embarquement des premiers passagers à la station P2, par -50 m. (Béline AP)

Déchets délicats

Optimisme pour la Convention de Bâle

La Conférence de Bâle sur l'exportation des déchets dangereux devrait se dérouler normalement aux dates prévues, soit du 20 au 22 mars. Au vu des négociations préparatoires, M. Mostapha Tolba, directeur du Programme des Nations Unies pour l'Environnement, a décidé de convoquer normalement la conférence. Reste à savoir quels pays signeront la convention qui permettra aux Etats d'interdire l'exportation ou l'importation de déchets dangereux.

Après une rencontre préparatoire qui s'est déroulée lundi à Genève, un premier type de problèmes est en voie de règlement, celui de la définition des eaux territoriales par lesquelles transitent les déchets. Profitant de cette convention, certains Etats d'Amérique latine, notamment, auraient souhaité que l'on reconnaisse leur autorité sur des eaux territoriales plus étendues que ne le prévoit le droit international. Le compromis, indique M. Alain Clerc, vice-direc-

teur de l'Office fédéral de l'environnement, tiendra compte à la fois du droit international et des revendications nationales.

RÉTICENCES AFRICAINES

L'autre problème réside dans les réticences de certains pays africains à signer la convention. On avait cru, lors d'une conférence préparatoire à Dakar, que les pays africains souhaitaient tous interdire purement et simplement l'exportation des déchets, alors

que le projet se borne à en donner la possibilité aux pays qui le souhaitent. Certains pays, comme le Sénégal, le Kenya, l'Egypte, le Maroc ou l'Algérie, sont désormais favorables à la signature. Mais d'autres s'y refusent encore. Certains observateurs croient discerner chez eux la tentation de

Mais, M. Cotti a réaffirmé lundi que selon lui il serait préférable d'ajourner la réunion si l'on ne parvenait pas à un consensus, une rupture de la coopération internationale réduirait à néant les efforts de la convention.

M. Alain Clerc doute, pour sa part, qu'un ajournement suffirait à faire changer la position de certains pays réticents. Retarder équivaldrait à renoncer définitivement.

La chronique fédérale de

Yves PETIGNAT

demeurer en marge sous le couvert de l'intransigence car ils bénéficieraient, ou pourraient bénéficier, de quelques contrats juteux. Surtout si une majorité de pays se prononce pour l'interdiction chez eux.

Reste à savoir qui signera la convention. 85 pays ont déjà annoncé leur participation, ce qui constitue un record.

La Suisse, qui a pris l'initiative, signera sans aucun doute le projet de convention, sans attendre l'accord du Conseil fédéral. Le texte va en effet dans le sens du programme de législature.

Deux réunions de travail préalables, à Genève les 8 et 9 mars, puis à Bâle du 13 au 17, devraient éliminer les derniers obstacles. Y. P.

LA SUISSE EN BREF

GENÈVE. — Une boutique genevoise a déposé plainte en escroquerie contre deux membres de la famille royale d'Arabie Séoudite pour non paiement depuis plus de trois ans d'une facture de près d'un million de francs, a-t-on appris mardi à Genève. Une enquête est en cours depuis août dernier.

N1. — Il y a un mois, le Conseil d'Etat fribourgeois rejetait les 33 oppositions au tronçon de la N1 entre Löwenberg-Morat et Greng. Le délai de recours au Tribunal fédéral (TF) est échu lundi: deux communes Clavaleyres (BE) et Montilier (FR), les CFF et deux associations, le WWF et la Société suisse pour la protection de l'environnement ont saisi la Cour fédérale contre la décision fribourgeoise. Selon le comité d'opposition à la N1, sept particuliers au moins auraient également fait recours.

VALAIS. — Mardi a été mise en service à Brigerbad, près de Viège, la première de neuf stations fixes de mesure de la pollution atmosphérique prévues dans le Valais. Ainsi se concrétise un

projet élaboré il y a quatre ans déjà et dont le but est de doter le canton de stations fixes pouvant donner régulièrement des renseignements précis sur la pollution. Jusqu'à présent, le Valais disposait de deux stations mobiles.

MACABRE. — Le cadavre d'un habitant de Spiez (BE) âgé de 26 ans a été découvert lundi dans une forêt à Einigen, au bord du lac de Thoune. Les premiers éléments de l'enquête ont révélé que le jeune homme, en état d'ébriété, était mort à cet endroit mais qu'il n'a pas pu s'y rendre par ses propres forces.

IODE. — Des vapeurs d'iode se sont échappées de l'incendie qui a éclaté dans l'usine Gotec à Oetwil, sur les bords du lac de Zurich. Lors de la vidange d'un bac de sodium, une réaction chimique s'est produite qui a provoqué l'incendie. Des vapeurs brunâtres d'iode se sont formées et se sont répandues à l'intérieur du bâtiment et dans le voisinage immédiat.

PÉCHINEY. — Le juge parisien Edith Boizette, chargée d'instruire l'affaire de délit d'initiés

dans le rachat par la Société nationale française Pechiney de l'American National Can (ANC), se rendra cet après-midi à Berne pour s'entretenir avec le chef de la Division de l'entraide judiciaire internationale et des affaires de police, M. Pierre Schmid.

NATURALISATION. — Les enfants mineurs de citoyens français seront désormais inclus dans la naturalisation de leurs parents, a indiqué mardi le Département de justice et police (DFJP). Par un échange de notes, la Suisse et la France ont en effet abrogé la Convention du 23 juillet 1879 qui règle la nationalité des enfants de Français naturalisés Suisses.

TESSIN. — Pour la première fois depuis 77 jours dans le Sottoceneri et 55 dans le Sopraceneri, il a légèrement plu mardi au Tessin de faibles précipitations, une bruine plutôt, qui ont duré le temps d'un matin et mis fin, statistiquement du moins ainsi que l'a annoncé l'Observatoire météorologique de Locarno-Monti, à la plus longue sécheresse du siècle.

SUR L'ESTOMAC. — Les membres du gouvernement fri-

bourgeois ont du mal à avaler la décision du Grand Conseil de reporter l'augmentation de leurs salaires à 1992 et de la lier à l'introduction du 13e salaire pour les fonctionnaires. Dans une lettre lue mardi au Parlement cantonal, le Conseil d'Etat exprime son amertume et s'élève contre les pressions du législatif.

CATHOLICISME. — Le mouvement d'opposition au Pape s'étend également à la Suisse allemande. Comme en Allemagne fédérale et en Autriche, une récolte de signatures a été lancée pour soutenir les 163 professeurs — hommes et femmes — de théologie catholique qui, dans la «Déclaration de Cologne», remettent en cause la façon dont Jean Paul II dirige l'Eglise catholique.

LAUSANNE. — Une pétition contre la hausse des tarifs de trolleybus et de métro prévue le 1er avril prochain par les Transports publics de la Région lausannoise (TL) a été déposée mardi auprès des autorités communales. Le Parti ouvrier et populaire a recueilli environ 3500 signatures et il poursuit sa collecte.

PUBLICITÉ

illé mercredi

Tyson: le retour du caïd
Kaboul: dans la ville piégée
Vacances: tropiques à domicile

illustré au kiosque

Le pari de George Bush

Rééquilibrer les comptes des Etats-Unis

Sur le papier, le défi est d'ores et déjà réalisé; c'est en 1993 que le contribuable américain retrouvera une vieille connaissance, presque disparue de sa mémoire: un budget équilibré et des comptes de l'Etat rédigés en noir.

Au fil des années, l'Amérique était devenue le pays le plus endetté du monde, au point qu'aujourd'hui chaque fois que 7 dollars tombent dans les caisses fédérales, un en ressort aussitôt, pour alimenter le service de la dette! Le successeur de Ronald Reagan ne pouvait décemment poursuivre cette politique suicidaire, et il en avait fait la promesse pendant sa campagne électorale; le budget 1990 de Reagan, «rectifié et amélioré» par ses services, donne ainsi une première idée de ses priorités, et des

perspectives stratégiques de la nouvelle équipe en place. Qui a conçu une série de quatre exercices fiscaux marqués par une diminution de la croissance des dépenses, tous azimuts, et par un véritable gel des sommes affectées à la Défense. L'enfant chéri de Reagan est frappé de plein fouet, «mais pour une année seulement» a promis George Bush! En chiffres absolus, pratiquement tous les postes du budget reçoivent une enveloppe plus substantielle que 12 mois plus tôt; mais l'augmentation est plutôt minço-

lette et les différents secrétaires d'Etat qui en ont la charge devront s'en satisfaire.

Mais c'est dans l'autre colonne, celle des recettes, que Richard Darman, chef du budget de George Bush, a rédigé la formule magique — à laquelle il croit dur comme fer:

- croissance économique soutenue,
- gel de certaines dépenses,
- fiscalité attrayante,
- redressement assuré du budget et des comptes de l'Etat.

En quatre ans, le déficit de 170 milliards de dollars pour l'exercice actuel, devrait disparaître complètement, alors que dans le même temps le service de la dette s'allègera sensiblement. Comment stimuler la croissance économique? En encourageant les investisseurs, et en taxant sensiblement moins qu'aujourd'hui les gains en capital. En théorie, tout

De notre correspondant à Washington: Claude FROIDEVAUX

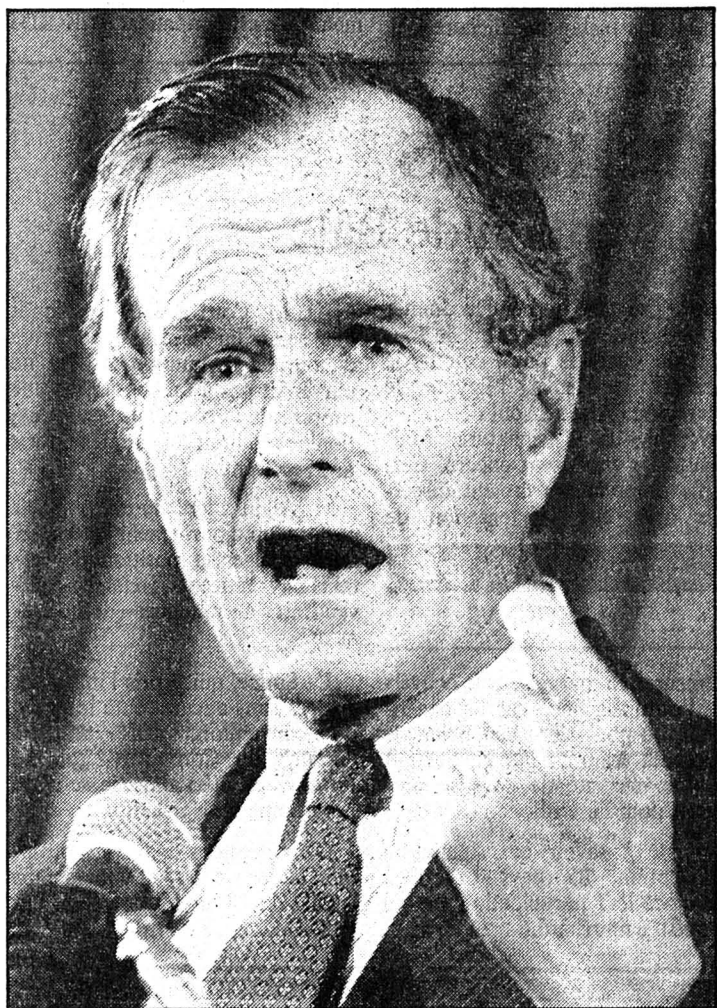

George Bush.

(Photo ASL)

L'ÉCONOMIE EN BREF

BCC. — La somme du bilan de la Banque Centrale Coopérative S.A. (BCC), à Bâle, a progressé en 1988 de 2,9% à 5,71 milliards de francs, alors que le bénéfice net a atteint 19,3 millions de francs (+2,6%). La marge brute d'autofinancement s'est établie à 35,9 millions, enregistrant une croissance de 7,9%. Le Conseil d'administration propose à l'assemblée générale du 30 mars prochain le versement d'un dividende inchangé de 8%.

PTT. — Les PTT ont vendu près de 100.000 téléphones en 1988, alors que le secteur privé en a vendus entre 25 et 30.000, estime la régie fédérale. Ces ventes concernent les 2es appareils et les suivants. Pour les quelque 3,5 millions de raccordements principaux dénombrés en Suisse, le premier téléphone est remis en abonnement par les PTT. 1988 était la première année où les PTT ont vendu des appareils en concurrence avec le secteur privé.

INDUSTRIE-LEASING. — Le groupe Industrie-Leasing, dont le capital est contrôlé par la Société de Banque Suisse, a enregistré un volume de contrats de leasing de 570,7 millions de francs; ce qui représente une progression de 14,8%. La marge brute d'autofinancement a progressé de 8%. Le bilan a atteint 1,95 milliards de francs (+12,5%).

WALTER MEIER. — Le groupe Walter Meier, spécialisé dans le secteur énergétique et climatisation, a enregistré l'an passé un chiffre d'affaires consolidé de 539 millions de francs, soit une progression de 57,7%. Le groupe

s'attend également à une forte hausse des recettes.

AGRICULTURE. — Le commerce agricole de la Suisse stagne: en 1988, la valeur des importations a été trois fois supérieure à la valeur des exportations, alors qu'en volume, les importations étaient sept fois supérieures aux exportations, indique mardi le service de presse agricole allemand LID. Il précise que 66% des importations venaient de la Communauté européenne, celle-ci ayant absorbé 55% des exportations suisses.

CLOCHES. — La célèbre fonderie de cloches Paccard, installée depuis 1854 à Anancy-le-Vieux (banlieue d'Annecy), va emménager dans quelques mois dans de nouveaux ateliers à Sévrier, sur les bords du lac d'Annecy.

GILLETTE. — L'usine Gillette d'Annecy, seule usine française du groupe américain, a enregistré une augmentation de ses bénéfices brut en 1988. Ils passent de 103 millions de FF en 1987 à 106 millions en 1988.

VADEMA. — Un Schaffhousois de 35 ans a été condamné par le Tribunal de district de Côte (Lombardie) à une peine de trois mois de prison avec sursis et à une amende d'un million de francs (environ 1200 francs) pour commerce de cassettes vidéo pornographiques. Il y a deux ans déjà les carabinieri italiens de l'enclave de Campione d'Italia avaient saisi un imposant matériel pornographique au siège de la société du Schaffhousois, la Vadema S.A.

ÉLECTROLUX. — Le groupe suisse Electrolux, domicilié à

baigne dans l'huile; certes les sommes affectées à l'éducation et à la protection de l'environnement en prennent un sérieux coup, de même que la sécurité sociale; mais un gros effort est (enfin) consenti en faveur des sans-abri — ils sont trois millions ici, à passer la nuit dans des cartons ou sur des bouches de métro!

UNE IDÉE DIABOLIQUE

Et pour se concilier les bonnes grâces du Congrès, à majorité démocrate dans les deux Chambres, George Bush a eu l'idée, assez diabolique, d'inventer un budget dont certains postes sont «à géométrie variable»: les députés seront libres d'y ventiler les dépenses comme ils l'entendent, pour autant que le total demeure inchangé. Reste à savoir si le législatif américain tombera dans le piège, et «se chamaille» pour des clopinettes, alors que l'essentiel est ailleurs!

C. F.

Nouvelles perspectives pour Kudelski

Kudelski S.A., fabrique d'enregistreurs à Cheseaux-sur-Lausanne, a annoncé mardi qu'elle avait développé et breveté un système de cryptage et de décryptage utilisable dans la télévision à accès contrôlé ou péage. Ce sont les rumeurs sur la réalisation de ce projet de décodeur non «piratable» qui ont provoqué une forte hausse des titres de la société depuis la semaine dernière.

Des accords ont été signés pour favoriser l'avancement du projet de Kudelski; en cas d'évolution favorable, des contrats de licence seront conclus. La position de l'entreprise vaudoise paraît bonne sur le marché et des résultats pourraient être obtenus au printemps.

Cette démarche s'inscrit dans la stratégie de mise en valeur des techniques maîtrisées par Kudelski sur d'autres marchés que l'enregistreur magnétique traditionnel, qui a déjà fait la célébrité de la marque dans le monde entier.

L'annonce vient à son heure. L'an passé, Kudelski avait dû supprimer le tiers de ses 450 emplois pour pouvoir traverser une difficile période de transition, marquée par la reconversion du système analogique au système numérique.

Fondée en 1953 par Stéphane Kudelski, inventeur de renom, la société avait passé de 23 millions de francs de chiffre d'affaires en 1983 à 36 millions en 1985. Mais 1986 devait être l'année du recul, avec seulement 29 millions d'affaires et l'apparition d'un déficit. 1987 (27 millions) et 1988 (24 millions) prévus au début de l'année) restent des années de vaches maigres. 1989 pourrait être l'année du redressement.

Kudelski a bénéficié de l'appui financier de banques suisses et a passé un accord de collaboration avec Honeywell (Etats-Unis). La société s'était ouverte en public en 1986, avec l'émission de bons de participation (un million de francs) et d'obligations (15 millions de francs). (ats)

Nouveau virage

Pour l'usine d'aluminium de Martigny

Diverses manifestations marquent ces jours en Valais les 80 ans de l'usine d'aluminium de Martigny. Au cours d'une conférence de presse donnée mardi, la direction a fait le point sur l'entreprise et mit l'accent sur les nouveaux objectifs dont la réutilisation des métaux usagés est l'un des principaux.

C'est en 1908 que fut construite l'usine d'électrolyse de l'aluminium à Martigny. L'entreprise occupe actuellement 130 personnes. Quarante pour cent des ventes sont écoulées en Suisse, le solde l'est principalement en Allemagne, en France et en Italie. Avec ses 35.000 tonnes par an de matières premières et de produits livrés par chemin de fer, cette usine est le plus important client des CFF à Martigny.

La fabrique entend désormais se tourner résolument vers la réutilisation de métaux usagés, ce qui est bien moins pernicieux pour l'environnement, a indiqué la direction. L'obtention de produits en aluminium recyclés

demande jusqu'à quinze fois moins d'énergie que la production conventionnelle par électrolyse. C'est ainsi qu'une nouvelle fonderie de recyclage de déchets sera construite. Le montant des investissements prévus dans l'immédiat est de l'ordre de 3 millions de francs.

La direction évoqua également mardi le dossier des émissions fluorées qui passionna dans le passé les Valaisans, donnant même lieu à des actes de terrorisme.

«Actuellement, note la direction, des mesures systématiques sont effectuées sous contrôle du Service cantonal de la protection de l'environnement, de telle sorte que les émissions de fluor de l'usine se situent bien en dessous du seuil maximal prévu par l'Ordonnance fédérale sur la protection de l'air».

La direction devait relever par la même occasion que «les mesures prises en Suisse dans ce domaine sont parmi les plus sévères du monde. (ats)

Caisses renflouées

Intersport à la rescousse d'Airtour

Le nouveau propriétaire d'Airtour, le groupe Intersport, a renfloué hier les caisses de l'agence de voyages bernoise, dont les pertes d'exploitation se sont élevées à 6 millions de francs l'an dernier. Après l'assainissement du capital et la mise à disposition par Intersport de nouveaux moyens financiers, Airtour dispose désormais de fonds propres de plus de 10 millions de francs, a-t-on appris hier au terme de l'assemblée générale ordinaire de la société.

La valeur nominale du capital-actions et du capital-bons de participation d'Airtour Suisse a été réduite de 4,1 millions de francs à zéro. Dans le même temps, Intersport a libéré le nouveau capital de 5 millions de francs, composé de 50.000 actions nominatives liées.

Le chiffre d'affaires d'Airtour a bien augmenté de 8,8% à quelque 86 millions de francs l'an dernier, mais la société «n'a rien gagné». «La direction de l'époque avait adopté une stratégie financière trop optimiste», a déclaré le nouveau président du conseil d'administration Heinrich Moser.

De plus, le rejet du premier projet de coopération avec cinq partenaires a empêché l'entreprise de réaliser ses objectifs. «Un assainissement global était indispensable pour pouvoir affronter avec confiance et optimisme, sur la base d'un capital propre solide, les défis de l'avenir», a indiqué M. Moser.

Airtour envisage en outre d'émettre un emprunt convertible sur le marché suisse des capitaux avant fin avril. (ats)

Chère Helvétie: l'image de la Suisse en RFA

Si la beauté des paysages de la Suisse reste prisée par les touristes allemands, les prix constituent toutefois un handicap sérieux pour vendre l'image de la Suisse à l'étranger.

C'est ce qui ressort d'une étude de l'Institut allemand démographique Allenspach à la demande de l'Office national suisse du tourisme (ONST), présentée hier à la presse à Zurich. Face aux points d'ombre soulevés par l'étude,

l'ONST entend prendre le taureau par les cornes, afin d'élargir l'offre touristique de la Suisse et ses points forts.

Walter Leu, directeur de l'ONST, a présenté les raisons de cette étude. L'Allemagne de l'Ouest constitue en effet le premier partenaire économique de la Suisse. En outre, avec 40% des nuitées d'étrangers en Suisse, la RFA représente le plus gros contingent de touristes étrangers

Consolidation

Bourse de Genève

La progression des bourses mondiales passe par un ralentissement de la croissance économique et une baisse des taux longs. Or, pour le moment, et d'abord aux Etats-Unis, c'est plutôt le contraire.

A la veille du discours de M. Grennspan, président du Federal Reserve Board, on parle d'un relèvement du taux d'escompte US. Toujours selon les milieux bien informés, il pourrait être suivi d'une hausse des taux allemands, ce serait alors la troisième en huit semaines. C'est dans ce climat qu'évolue mollement le marché suisse des actions.

Les assurances, la chimie et quelques situations spéciales sont au centre de l'activité. L'intérêt s'est un peu relâché pour les nominatives Elvia (2275 -25) et Helvetia (2805 -20), mais il reste vif sur les nominatives Winterthur (3370 +25) et Zurich (3600 +30) et les bons de ces deux valeurs.

Le baby Roche (14325 +25) poursuit avec constance sa progression et cela d'autant plus que les mérites de la firme concernant les recherches sur le sida, viennent d'être reconnus par les autorités américaines. Les titres Ciba et Sandoz sont plus hésitants que les options Cigo (830 +22) et Fabo (950 +25).

Par ailleurs, quelques valeurs confirment leurs hausses des jours précédents: les nominatives Saurer (275 +10), Sulzer (5750 +100) et Leu 500 (2540 +40). Reviennent en force: Gavazzi (2190 +65), Golay Buchel (2625 +75) et les bons Rieter (322 +7), Maag (740 +15), Von Roll (332 +6), BSI (300 +5).

Pour Habsburg, le cours (408 +2) qui reprend le chemin de son plus haut (420) et l'activité qui entoure le titre sont étonnants. A 4975, la Compagnie Financière Richemont est à son plus haut de 89. Autre surprise, la hausse de 2,5% de la nominative Sibra (410 +10).

Dans les bancaires, le CS (2735) résiste mieux que la SBS (330 -2) et l'UBS (3130 -20) alors que la BPS (1740 -30) détache un droit de souscription de 35 francs.

Les temps sont durs au contraire pour la BSI nominative (550 -40), Usego (880 -40), le bon Nationale (1080 -45) et Crossair (1310 -40) qui a eu bien de la peine à conserver son avance de la veille.

Swissindex à 12 h 45: 980,3 (inchangé). (ats, sbs)

Dollar en hausse à Zurich

Le dollar a progressé mardi de près d'un centime sur le marché de Zurich. En fin d'après-midi, il valait 1,5765 fr contre 1,5680 fr la veille.

Les autres principales devises ont connu une évolution de cours différenciée. Le DM a passé de 0,8500 à 0,8510 fr, le franc français est resté inchangé à 0,2500 fr, le yen et le livre ont respectivement reculé de 1,2405 fr à 1,2395 fr pour cent yen et de 2,7700 à 2,7625 fr.

Le prix de l'or s'est légèrement repris, mais le marché reste déprimé. Le cours de l'once d'or a passé de 382,50 à 383,50 dollars et celui du kilo de 19.225 à 19.425 fr. (ats)

FÉVRIER 1989

NO 1

Paraît 8 fois l'an

circuits

bulletin mensuel
du touring club suisse
section
jura neuchâtelois



DU 25 FÉVRIER AU
1er MARS 1989

Course à ski du 1er Mars à Grindelwald. Il reste encore quelques places.

15 AVRIL
Cours Bien Conduire No 1.

LUNDI 24 AVRIL
Assemblée générale de la section à l'Ancien Stand à La Chaux-de-Fonds.

DU 13 AU 15 MAI
Course de Pentecôte «La vallée du Neckar ou à la rencontre du romantisme allemand».

memento



27 MAI
Cours Bien Conduire No 1.

DÉPANNAGE
En cas de panne en Suisse, veuillez svpl composer le No 140.

RENSEIGNEMENTS
Section Jura Neuchâtelois du Touring Club Suisse, 88 av. Léopold-Robert 2300 La Chaux-de-Fonds, ☎ 039/23 11 25.

Touring: un club

Il est bon quelque fois de faire le point et, aujourd'hui, parce que le Touring Club est certainement la plus grande association de Suisse, il est fréquent qu'il soit interrogé sur maints problèmes dont certains n'ont que peu de rapports avec la route et ses moyens d'utilisation.

En exemple, cette idée de créer un tunnel ferroviaire de base sous les Alpes, d'en faire un choix quant au tracé et, bien entendu, de savoir comment on le financera. Là, bien sûr, le TCS donne un avis, mais est-il primordial quant à la démarche de notre club?

Puis l'on nous sonde pour connaître notre opinion sur la politique d'économies d'énergie; à croire que nous sommes devenus si compétents, quant à ces sujets pourtant si éloignés des buts réels que nous nous sommes fixés.

Mais, que l'on parle de routes, d'autoroutes, en bref de tous les transports par voie routière, là où justement, notre compétence ne peut être mise en doute, bizarrement, en ces occasions, ce sont les voix d'associations à la pseudo-appellation de transports, faisant pour beaucoup d'entre elles, de la «pataécologie» (sic un grand écologiste français), qui sont les plus répandues et, leurs multiples initiatives fédérales tendant à arrêter la construction de notre réseau routier sont prises comme moyen de reconsidérer ce dit réseau, exemples la Transjurane et la Nationale 5.

Aujourd'hui, parce qu'il est bon de toujours trouver un

bouc-émissaire, la voiture pour ces milieux-là, est montrée comme porteuse de tous nos maux; la forêt se mourait, ne cherchons point, c'est la baignole; qu'une ville étouffe de mauvais gaz; ce ne sont que ceux de celle-ci voyons! L'on critique aussi cet engin par le fait que chaque année, de multiples accidents ont des fins tragiques. Nous le faisons nous aussi TCS, mais en analysant quant à en savoir les raisons et nous découvrons que malheureusement, pour beaucoup, les causes en sont à l'abus d'alcool mais certainement à celui de médicaments, tranquillisants, voire même neuroléptiques et pourtant en l'occurrence, personne ou presque ne s'élève contre ces fléaux, hypocritement car l'on desservirait trop de marchés juteux...

Fort de ces critiques, notre association s'est voulue réaliste et, en étant le précurseur pour notre pays de l'introduction du pot catalytique, nous voyons à l'heure actuelle une nette diminution de la part de pollution incombant à la voiture (qu'en est-il des autres pollueurs?).

Et, de ce fait, nous jugeons que la limitation de vitesse sur les routes et autoroutes (80km/h et 120km/h) prise par décret il y a quelques années ne peut être maintenue. La proposition émise par les organes centraux du Touring Club Suisse, 80km/h sur les routes et 130 sur les autoroutes est, pour nous section Jura Neuchâtelois de ce même Touring Club, une suggestion peu adaptée à la fu-

ture votation sur l'initiative 100/130 de M. Böhi car, le jour où nous serons appelés à prendre la décision, nulle alternative intermédiaire n'est proposée par le Conseil fédéral et, si le peuple rejette la demande de l'initiateur, nous en restons au statu quo 80-120km/h.

Quant à nous, nous pensons que pour qu'une loi soit bonne, il faut qu'elle soit respectée par une nette majorité; un constat, les limitations actuelles ne le sont pas, donc?

La principale critique émise par certains puristes sur l'initiative Böhi (100-130km/h) est que ces mesures devraient être inscrites dans la Constitution car, pour eux, celle-ci ne doit pas être un fourre-tout; alors qui fait l'interdiction de l'absinthe, lorsque dans celle-ci, nulle mention de la drogue y est inscrite? «Une chatte jésuite y retrouverait ses petits!».

Revenons quelque peu à notre association, à ses objectifs essentiels, ceux d'un club de services qui se doit à ses membres, particulièrement lorsque ceux-ci sont en difficulté. Depuis deux ans, nous avons complété nos prestations de secours envers nos adhérents de façon que ceux-ci soient totalement libérés des contraintes si délicates et ennuyeuses lors d'un incident ou d'un accident.

Par le simple fait d'être membre, sur le sol de notre territoire, nous vous aiderons à dépanner votre voiture, à l'amener à un garage si cela est nécessaire, à la ramener chez vous si elle n'est pas réparable immédiatement



Delson Diacon, président

mais, surtout, nous nous préoccupons aussi de vous, en vous permettant de rentrer à votre domicile par le train ou, avec un taxi suivant certaines modalités et même, de vous rembourser une part fixe sur une nuit d'hôtel lorsque aucun moyen de locomotion publique n'est possible: Pour l'étranger, ce document indispensable à tout voyage

vous libérant de passablement d'inquiétudes, le livret ETI, là, encore notre club agit selon ses véritables buts.

En conclusion, nos réflexions n'ont de raison que d'attirer votre attention et de nous communiquer par écrit si vous le jugez bon, vos critiques et observations.

Le Président, D. Diacon

Convocation à l'assemblée générale

Chers Sociétaires,

Nous avons le plaisir de vous convoquer à la 61^e Assemblée générale ordinaire de la section Jura neuchâtelois du Touring Club Suisse,

Lundi 24 avril 1989, 18 h 30,
à l'Ancien-Stand à La Chaux-de-Fonds

ORDRE DU JOUR

1. Salut aux invités
2. Approbation du procès-verbal de l'Assemblée générale du 2 mai 1988
3. Rapport de gestion du président sur l'exercice 1988
4. Rapport du caissier sur les comptes 1988
5. Rapport des vérificateurs de comptes
6. Discussion des rapports et décharges au comité et au caissier
7. Budget 1989
8. Elections statutaires
9. Divers

Pour être discutées valablement, les propositions personnelles doivent parvenir au président, **au plus tard 15 jours avant l'Assemblée** (art. 12 al. 4 des statuts).

Dès 20 h, la traditionnelle choucroute sera servie aux membres ayant pris part à l'assemblée. Afin de couvrir une partie des frais d'organisation, une modeste contribution de Fr. 5.- sera perçue à l'entrée.

La présentation de la **carte de sociétaire 1989 est indispensable** (la possession d'une carte Touring-Secours ne donne pas ces droits). Seuls les membres du TCS ont le droit d'assister au repas, pour autant qu'ils soient présents à l'assemblée.

Le comité de votre section compte sur une très nombreuse participation et vous remercie de l'intérêt que vous portez à la vie de votre Club!

Dans l'attente de vous rencontrer à cette occasion, nous vous prions de croire, Chers Sociétaires, à nos sentiments les meilleurs.

Délaï d'inscription: 17 avril 1989

Le président Le secrétaire
D. Diacon P. Capt



L'entraide, notre raison d'être !



VACANCES SUR MESURE

Demandez nos brochures!

USA - CANADA
SCANDINAVIE
ESPAGNE - ILES CANARIES
PORTUGAL
GRÈCE

AUTOVACANCES
DRIVE IT YOURSELF
ÉGYPTÉ
AU FIL DE L'EAU
VACANCES DIFFÉRENTES

RENSEIGNEMENTS ET RÉSERVATIONS DANS CHAQUE OFFICE DU TCS

TCS VOYAGES

88, av. Léopold-Robert
Tél. 039/23 11 22

ou votre agence de voyages

le plus grand choix de la place

tapis d'Orient
milieux laine
moquettes
linos

ducommun sa
Avenue Léopold-Robert 53
La Chaux-de-Fonds

Votre agence au Locle



SUBARU 4x4
RANGE ROVER

garage-carrosserie **W. Burkhalter**
Le Locle - Jaluse 2 - ☎ 039/31 82 80



BERNARD KAUFMANN
accessoires automobiles

LA CHAUX-DE-FONDS
Fritz-Courvoisier 16 - ☎ 28 74 18



Plâtrerie - Peinture
Plafonds suspendus
Chapes liquides

CLAUDE JEANNERET
Envers 39 2400 Le Locle
☎ 039/31 37 61



Etain, articles sportifs et publicitaires en tous genres

ILACQUA

2300 LA CHAUX-DE-FONDS
Avenue Léopold-Robert 84 • ☎ 039/23 26 14

Beau choix permanent de voitures d'occasion

Réparations toutes marques

DÉPANNAGE NUIT ET JOUR 080/22 43 84

J.-F. STICH
SPORTING
GARAGE-CARROSSERIE
La Chaux-de-Fonds - Crêtets 90
☎ 039/26 44 26

Les nouvelles Honda Civic 16 soupapes.

Civic 3 portes: Une place incroyable. Et une puissance incroyable grâce à une technologie d'avant-garde: 94 ch (11,5 litre)/107 ch (11,6 litre), injection électronique PGM-FI, arbre à cames en tête, 5 vitesses, traction avant, catalyseur US-83, suspension à double triangulation. Equipement complet et luxueux. **Dès Fr. 17 990.-.**



Atelier / vente / reprise / échange / crédit / leasing

Carrosserie et Garage des Eplatures
Jean-Denis Haag SA
Bd des Eplatures, 25-27
2304 La Chaux-de-Fonds
Tél. 039/26 04 55

Toujours de bons conseils, même lorsqu'il ne s'agit pas d'argent.

Connaissez-vous notre vaste choix de brochures. Elles traitent de sujets aussi divers que le budget familial, la scolarité, le mariage, les vacances, les successions, le comportement avec les handicapés, la formation continue et le recyclage, ou s'adressent aux personnes d'âge mûr. Toutes ces brochures sont disponibles gratuitement à nos guichets.

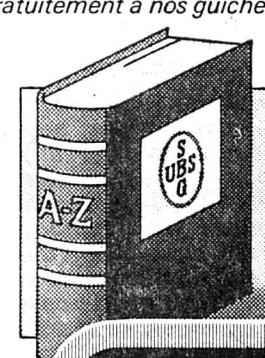

Union de Banques Suisses

La Chaux-de-Fonds Le Locle

LA NOUVELLE RENAULT 19. UNE FORTE PRÉSENCE.



Elle vous attend, la nouvelle star! Avec sa puissance, sa générosité et son dynamisme! Motorisation: 1389 cm³ et 1721 cm³, de 44 kW/60 ch à 70 kW/95 ch. En option avec direction assistée, toit ouvrant électrique panoramique, et bien d'autres choses encore.

RENAULT
DES VOITURES A VIVRE

Garage P. Ruckstuhl SA
La Chaux-de-Fonds
Fritz-Courvoisier 54 - ☎ 039/28 44 44

Le Locle: Garage Cuenot, rue du Marais, tél. 039/31 12 30.
Les Ponts-de-Martel: Garage du Carrefour, Montandon G.-A., tél. 039/37 11 23.
Saint-Imier: Garage du Midi, tél. 039/41 21 25.

La nouvelle Peugeot 405 SRI: 122 ch



La nouvelle Peugeot 405 SRI gagne en puissance avec son nouveau moteur. 1.9 litre à injection électronique Bosch-Motronic développant 122 ch. Des réserves de puissance garanties de sécurité pour une consommation modique (8,2 litres/100 km - mixte FIP 75). Malgré ce gain de puissance, la 405 SRI a conservé son confort exemplaire avec, de série, lave-glaces électriques, verrouillage central, volant réglable, direction assistée, rétroviseurs extérieurs chauffants, etc. N'attendez donc pas plus longtemps pour venir faire un essai routier de la 405 SRI chez votre agent Peugeot Talbot. Peugeot 405 SRI, **Fr. 24 740.-** Autres modèles Peugeot 405 à partir de **Fr. 19 890.-.** (GLI)

PEUGEOT 405
UN TALENT FOU.

ENTILLES SA
Garage et Carrosserie
La Chaux-de-Fonds - Le Locle
☎ 039/26 42 42 - ☎ 039/31 37 37

PEUGEOT TALBOT

CERCLE ITALIEN

Vandées et poissons au grill

Spécialités italiennes

Notre menu du jour vous enchante!

Parc 43 - La Chaux-de-Fonds
Famille Di Memmo
☎ 039/23 13 33 19808

MAZDA CENTRE AUTOMOBILE VOUS AUSSI!!

Venez choisir votre voiture au **NOUVEAU CENTRE AUTOMOBILE**

Grand choix de voitures occasion de toutes marques

Garage de la Prairie
Roger Robert
2316 Les Ponts-de-Martel
☎ 039/37 16 22 ou 37 14 14

PEUGEOT

VOS BOTTES SUR MESURE

Transformations et réparations tous genres

9, rue de la Serre
Tél. 28 63 89
La Chaux-de-Fonds

FALZONE BOTTIER

Diététique LA HUCHE

Mme E. Røhrig
Av. L.-Robert 76
La Chaux-de-Fonds
☎ 039/23 26 02

Birkenstock, souliers médicaux à lit plantaire (tous modèles)
Renseignements et prospectus gratuits
Centre de diététique BIONA

Leasing
FIAT PANDA 1000 Lie
Fr. 139.-/mois

Garage de la Ronde
☎ 039/28 33 33

HEUS ELECTRICITÉ SA

Electricité-Téléphone

☎ 23.81.88

Daniel-Jeanrichard 11
LA CHAUX-DE-FONDS

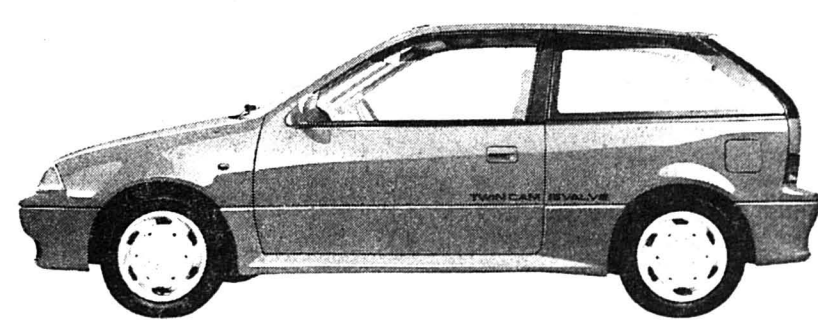

SUZUKI

Toute la différence.

Béring & Co 2300 La Chaux-de-Fonds
34, rue Fritz-Courvoisier, ☎ 039/284 280



TCS - VOYAGES

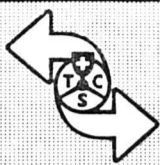

5, 4, 3, 2, 1, départ ! Le compte à rebours de vos vacances d'été a déjà commencé ! Eh oui, dans 5 mois, vous mettrez le cap sur le soleil et le sable chaud !

Il est grand temps maintenant de penser à réserver vos vacances afin d'avoir les meilleures chances d'obtenir ce que vous désirez.

Tous les programmes de voyages sont arrivés et offrent des vacances pour tous les goûts, alors, ne tardez pas trop à venir nous voir !

Voici quelques exemples tirés du catalogue Airtour Suisse et qui peuvent vous inspirer:

Majorque	14 jours	dès Frs	360.-
Iles Canaries	14 jours	dès Frs	611.-
Madère	7 jours	dès Frs	979.-
Tunisie	14 jours	dès Frs	815.-
Rhodes	14 jours	dès Frs	721.-
Kenya	16 jours	dès Frs	1579.-
Seychelles	16 jours	dès Frs	3101.-
Thaïlande	15 jours	dès Frs	2122.-
Brésil	17 jours	dès Frs	2354.-

Il s'agit là de prix minimum et hors saison.

VACANCES DE PÂQUES À LA GRANDE CANARIE

C'est encore possible avec Corona Holiday, il reste encore quelques places ! Prix dès Frs 1210.-/semaine comprenant le vol et le logement dans un studio de 2 personnes.

OFFRE SPÉCIALE SUR LE KENYA

Une offre à ne pas manquer: 2 semaines à l'hôtel Safari Beach **** à Mombasa en demi-pension. Prix Frs 2100.-, départ le samedi 11 mars 1989.

NOTRE PROPRE PRODUCTION, SÉLECTIONNÉE POUR VOUS !

TCS-Voyages, le spécialiste de vos vacances sur mesure vous propose une large gamme de catalogues, jugez-en plutôt: USA-Canada, Scandinavie, Espagne, Portugal, Grèce, Turquie, Irlande, Yougoslavie, Islande, Autovacances, au volant et au fil de l'eau.

ET CE N'EST PAS TOUT, CAR VOUS TROUVEZ TOUT SOUS NOTRE TOIT !

En plus de notre propre production précitée, nous représentons toutes les agences organisatrices de voyages, suisses et étrangères telles que **Hotelplan, Kuoni, Club méditerranée, Universal, Danzas, Jet Tour, Popolaris, Imholz, Tourisme pédestre et bien d'autres encore...**

Alors, rien ne sert d'aller à gauche ou à droite car, chez nous, vous avez tout sous le même toit et si vous êtes à cours d'idées, avez besoin de renseignements, de conseils; **Un seul remède, venez de suite consulter nos spécialistes TCS-voyages.**

Touring Club Suisse,
88, av. Léopold-Robert
2300 La Chaux-de-Fonds
Tél. 039/23.11.22



Membre de la
Fédération suisse
des agences
de voyages

L'office vous rappelle que...

Viacard: pour les péages d'autoroutes italiennes

Pour le paiement des péages en Italie, il existe maintenant des cartes de crédit prépayées avec lesquelles le paiement en espèces de ces taxes autoroutières peut-être évité. Ces cartes existent en deux variantes de différentes valeurs: 50 000 Lires; 90 000 Lires.

Elles sont impersonnelles et peuvent être utilisées pour tous les véhicules sans restriction dans le temps.

Le montant déduit et le crédit restant de la Viacard sont visibles sur un écran lumineux. En plus, une quittance est émise sur les voies spécialement réservées aux détenteurs d'une Viacard par le personnel ou en appuyant sur

une touche de l'appareil.

Les Viacard sont à traiter comme de l'argent liquide la restitution et les échanges n'étant pas possibles. Ces cartes peuvent être utilisées dès aujourd'hui pour le paiement de presque tous les trajets d'autoroutes en Italie.

Si vous payez les péages avec les bons se trouvant dans les carnets de bons d'essence, il n'est pas possible d'utiliser la Viacard pour régler le montant qui dépasse la valeur des bons. Toutefois, si le crédit de la Viacard ne suffit plus, il est possible de payer la différence en espèces ou avec des bons de péage.

Intertravel Carnet: des hôtels à prix réduits...

La carte Intertravel Carnet (ITC) vous offre 10% de réduction dans quelque 2'400 hôtels disséminés dans toute l'EUROPE. Le coût de cette carte est de Frs. 15.-, elle est nominative et, outre le rabais de 10%, vous donne droit à l'obtention d'un guide répertoriant tous les hôtels ainsi qu'une assurance responsabilité civile couvrant aussi bien le

sociétaire que les personnes qui l'accompagnent.

Cette carte est réservée exclusivement aux membres TCS et ne pourra pas être utilisée dans son pays d'émission (donc la Suisse, pas les membres TCS). De plus, les détenteurs de l'ITC doivent effectuer eux-mêmes leurs réservations d'hôtels.

Clôture du cours de mécanique-auto

Changement de décor cette année, pour la clôture de notre cours de mécanique-auto 1988-89 où, en lieu et place d'un lunch offert et d'une table ronde organisée après la visite de la halle d'expertise du Service cantonal des automobiles, les participants ont eu l'occasion de visiter le Centre technique de la section neuchâteloise du Touring Club, situé au Val-de-Ruz, à Fontaines plus précisément.

Les participants ont pu apprécier les installations modernes équipant ce centre et qui permettent d'effectuer de multiples contrôles, de la vérification et de l'indication de valeurs sur la géométrie des roues, l'état des freins, les amortisseurs, l'exactitude du tachymètre, différentes performances du moteur, au contrôle des gaz d'échappement et du banc d'essai de puissance, diagnostics, etc...

Après cette visite où chacun put également se rendre compte des différentes possibilités de contrôles offertes dont, rappelons-le, les expertises périodiques des voitures de tourisme agréées par l'Etat de Neuchâtel (si vous êtes membre du TCS, le contrôle périodique vous coûtera frs 30.- au lieu de frs 40.-); les participants ont été con-



viés à un apéritif puis à un buffet campagnard.

Pour terminer cette soirée, participants et moniteurs purent échanger leurs points de vue sur le cours qu'ils ont passé ensemble et émis des suggestions intéressantes pour la pro-

chaine édition.

Nous ne voudrions pas terminer ce compte-rendu sans remercier toutes les personnes qui ont collaboré à la réussite de ce cours ainsi que les participants pour l'intérêt qu'ils ont démontré tout au long de celui-ci. (pc)

Vous avez plusieurs voitures ? Aucun problème...

Il n'est pas inutile de le rappeler: c'est bel et bien le membre du TCS qui est couvert sur tous les véhicules qu'il conduit en Suisse et non son véhicule !

Les membres de sa famille vivant en ménage commun avec lui sont couverts uniquement sur le véhicule dont le numéro d'immatriculation figure sur la carte du sociétaire.

Si une famille possède plusieurs voitures, ses membres ne doivent pas forcément être sociétaires du Touring Club; ils ont la possibilité de souscrire une **carte complémentaire Touring**

Secours, connue sous le nom de «CTS» par véhicule au prix avantageux de Fr. 32.- pour autant, bien sûr, qu'un membre de ladite famille faisant ménage commun avec eux, soit lui, sociétaire du Club.

En possession de la carte Touring Secours (CTS) qui est libellée au nom du sociétaire et dont le numéro de plaques est celui de la voiture supplémentaire, toute la famille vivant sous le même toit bénéficie du dépannage intégral en Suisse.

Lorsqu'un membre de la famille, au bénéfice d'une CTS, quitte le domicile

du sociétaire, il ne peut, de ce fait, plus bénéficier de ces prestations et, dans ce cas, il est nécessaire qu'il s'affilie lui-même au club; l'on procède alors à un transfert entre sa CTS et sa nouvelle affiliation.

Notre office TCS se tient à votre disposition pour tous renseignements complémentaires que vous pourriez désirer à ce propos ou autres questions que vous vous posez peut-être... un renseignement ne coûte rien alors qu'une mauvaise couverture peut vous coûter de l'argent et vous poser des problèmes... N'hésitez pas à nous contacter !

Cours bien conduire - mieux réagir



Sur nos routes et à l'étranger, la circulation se fait de plus en plus dense. Les déplacements en voitures ne sont, on le sait trop bien, pas exempts de tous dangers, vous vous trouvez confrontés à des situations délicates où seuls de bons réflexes vous permettent de réagir. Des réflexes, c'est bien, des réflexes précis, ordonnés, c'est encore mieux!

Afin de permettre aux automobilistes d'apprendre à mieux connaître leurs réactions et celles de leur véhicule, le Touring Club organise à leur intention, ceci depuis plus de 25 ans, des cours de conduite «les cours bien conduire, mieux réagir».

Ces cours s'effectuent sur une journée, le samedi, et se divisent en deux parties: une partie théorique d'environ deux heures et de la pratique sur une piste appropriée pendant le reste de la journée, ceci avec votre propre véhicule. Il est principalement enseigné

dans ces cours à dépasser, prendre correctement des virages, rétrograder rapidement, freiner à fond sur des routes sèches ou mouillées, freiner en braquant, dans un virage ou, pendant un dépassement.

Lieu: piste du TCS à Courgenay, de 8

h à 17 h 30 env. Possibilité de se restaurer sur place pour le repas de midi.

Dates: Cours I: samedi 15 avril, 27 mai, 10 juin.

Cours II: en automne.

Prix: Membres TCS: Fr. 60.-. Une réduction de Fr. 25.- est accordée aux membres de la section Jura neuchâtelois.

Non-membres: Fr. 100.-.

Renseignements et inscriptions auprès de notre office TCS, 88, av. Léopold-Robert, 2300 La Chaux-de-Fonds. Tél. 039/23 11 22.

TCS-Circuits

Paraît huit fois l'an, en principe le 3e mercredi de chaque mois, sauf en janvier, mars, juillet et novembre.

Régie des annonces

Mathey-Publicité
Av. de l'Hôpital 18
2400 Le Locle
Tél. 039/31.42.83

Photographe du bulletin

Uniphot Schneider
2053 Cernier

Editeur

Section Jura Neuchâtelois du
Touring Club Suisse
88, av. Léopold-Robert
2300 La Chaux-de-Fonds
Tél. 039/23.11.25

Rédaction-Administration

Commission du bulletin de section.
Rédacteur responsable:
Pascal Capt

Prochaine parution:

Mercredi 19 avril 1989

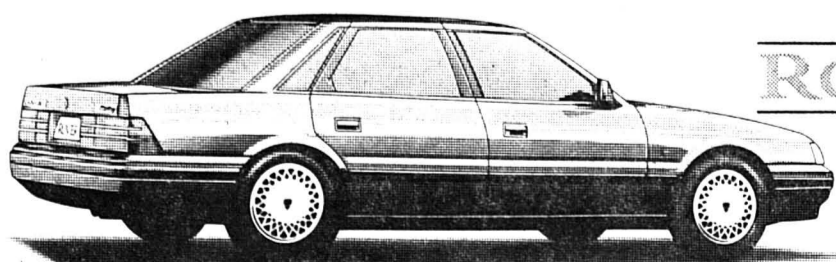

Béring & Co 2300 La Chaux-de-Fonds
34, rue Fritz-Courvoisier, ☎ 039/284 280

VOLVO 740 COMBI

Confortable, sûre et bonne routière

Pour les connaisseurs

Garage-Carosserie de La Charrière

P.-A. Jeanneret
Charrière 24
☎ 039/28 60 55
La Chaux-de-Fonds





«Escapade Scandinave» du 14 au 23 juin 1989

Voyage promotionnel de la section Jura Neuchâtelois du TCS

Depuis plusieurs années déjà, notre section est le promoteur d'un voyage annuel dont l'état d'esprit se veut à la découverte et à la détente. Un regard sur le passé nous rappelle que le périple de notre voyage, a débuté en 1985 en Andalousie, s'est poursuivi en Sicile, en Grèce et Turquie pour, en 1988, à l'occasion de notre soixantième anniversaire, effectuer le grand saut au Mexique.

Après l'Amérique centrale et l'Europe du Sud, nous vous proposons, pour cette année, un voyage inédit dans les Pays Nordiques, à une saison où, le froid et la neige laissent la place à un climat clément et à des températures estivales.

Cette «Escapade Scandinave» de dix jours vous permettra de découvrir, entre autres, les villes de Helsinki, Stockholm et Leningrad pour, ensuite mettre le cap sur la Laponie où se trouve le Cercle polaire. Une précision

quant aux moyens de transports utilisés; outre la compagnie nationale aérienne Finnair, le bateau de croisière et l'autocar vous permettront de dévoiler les multiples facettes de ce voyage qui, il est judicieux de le rappeler encore une fois, s'effectuera à une saison idéale où il fait bon vivre!

Extrait du programme de voyage

1er jour
mercredi 14 juin 1989

Genève - Helsinki, via Bruxelles par DC-9 de Finnair

2e jour
jeudi 15 juin

Tour de ville de Helsinki et mini-croisière en bateau privé jusqu'à Porvoo

3e jour
vendredi 16 juin

Croisière sur la mer Baltique de Helsinki jusqu'à Stockholm

4e jour
samedi 17 juin

Tour de ville guidé de la capitale suédoise Stockholm - continuation de la croisière jusqu'à Turku

5e jour
dimanche 18 juin

Arrivée à Turku et visite de la ville. Excursion en car à Hameenlinna avec la traversée de la région des lacs et visite d'une soufflerie de verre célèbre à Iittala

6e jour
lundi 19 juin

Retour à Helsinki en autocar. Croisière à bord d'un bateau de luxe, le «Sally Albatross» qui vous conduira à Leningrad, ancienne capitale de la Russie fondée par Pierre le Grand

7e jour
mardi 20 juin

Tour de ville de Leningrad (l'ancienne St.-Petersbourg) avec la visite des principales curiosités dont ses fastueux bâtiments avec le Palais de l'Ermitage, jadis demeure de la Grande Catherine. Retour à bord de notre navire pour Helsinki.

8e jour
mercredi 21 juin

Arrivée dans la capitale finlandaise et transfert à l'aéroport - Vol Finnair à destination de Rovaniemi, cœur de la

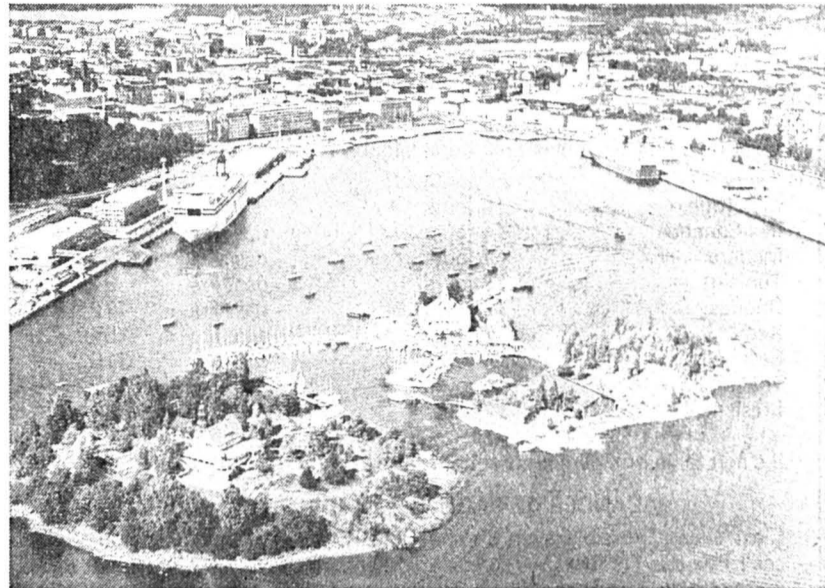

Laponie. Visite panoramique comprenant le cercle polaire, le Musée de la Forêt et la Maison de Laponie.

9e jour
jeudi 22 juin

Découverte de la Laponie, visite d'un élevage de rennes avec repas typique

10e jour
vendredi 23 juin

Envol à destination de Helsinki - transit et continuation par vol Finnair pour Genève. Retour à La Chaux-de-Fonds en autocar.

Notre offre

PRIX par personne: Frs. 3 950.-
Supplément chambre individuelle: Frs. 480.-

Nos prestations

- Le car aller et retour jusqu'à l'aéroport
- Vols de ligne FINNAIR
- Logement en chambre à 2 lits dans des hôtels de 1ère classe
- Tous les repas selon programme détaillé

• Tous les transferts et excursions mentionnés dans le programme en car et bateaux privés avec guide parlant français

- Les croisières Stockholm - Leningrad
- Cabines extérieures à 2 lits, catégorie A
- Les droits d'entrée aux différentes visites
- Un accompagnateur TCS au départ de Suisse
- Les taxes et services
- Une documentation complète de voyage

Non-compris

- Les assurances de voyages
- Les boissons et dépenses personnelles
- Les pourboires aux guides et chauffeurs.

Renseignements et inscriptions

Après de notre office TCS, 88 av. Léopold-Robert, 2300 La Chaux-de-Fonds Tél. 039/23.11.22

N'hésitez pas à nous demander le programme détaillé de ce merveilleux voyage!

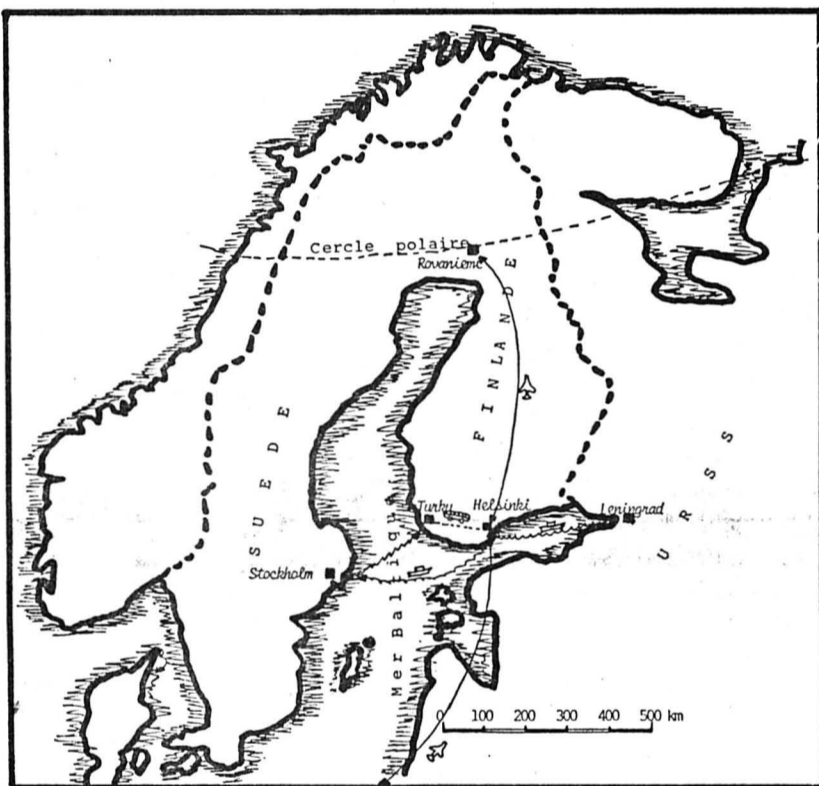

Course de Pentecôte - du 13 au 15 mai 1989

La vallée du Neckar ou à la découverte du romantisme Allemand

Au travers de nos courses de Pentecôte, les buts que nous nous fixons vont à la découverte d'endroits, de régions, de pays pas trop éloignés de chez nous car, trois journées ne nous permettent pas de longs parcours mais, ces lieux découverts ou à découvrir sont en fonction de caractères intéressants.

Les critères qui nous guident le sont en fonction de la beauté du paysage, des curiosités historiques et architecturales, du bien-vivre d'une région, de sa gastronomie, de ses vins pourquoi pas, en bref, des us et coutumes.

Cette année, nous nous écartons quelque peu des régions latines que nous avions l'habitude de visiter pour nous imprégner des effluves de ce romantisme allemand en allant silloner les coteaux bordant le Neckar, rivière dont le nom fleurit l'épopée des Chevaliers teutoniques.

Après avoir traversé Heilbronn, continuant le long de ce Neckar bordé de vergers et de vignobles, nous apercevons le premier de ces multiples châteaux, celui de Neckarsulm, berceau de l'Ordre des Chevaliers teutoniques, abritant aujourd'hui un musée glorifiant la draizienne et ses dérivés, de son invention à nos jours (bizarre destinée pour un lieu où l'idéal de la chevalerie régnait...)

Ensuite, percevoir au travers des ruelles de Bad Wimpfen ce charme profond et rustique de ces maisons à colombages, imaginer au travers des vestiges du palais impérial la puissance mais aussi, le génie bâtisseur de la maison des Hohenstauffen.

Puis continuant le long de ce Neckar, nous pénétrons le massif de l'Odenwald aux farouches versants boisés où d'autres témoins de la grandeur passée surgissent, tels les châteaux de Guttenberg, celui de Hornberg où encore celui de Hirschhorn am Neckar et, après avoir traversé Neckarsteinach, ville dominée de quatre châteaux (que nous visiterons le dimanche en prenant le bateau depuis Heidelberg), nous atteignons notre lieu d'étape, Heidelberg.

Que ne faut-il chanter cette cité célèbre par son université, elle vous fascinera aussi par son château, ses musées, ses vieilles demeures, en bref, par l'esprit de culture qui y flotte, n'est-elle point encore le berceau de ce romantisme qui ne peut s'éteindre?

Mais n'allez croire que lors des trajets d'aller et de retour nuls endroits enchanteurs ne vous sont destinés. A l'exemple de l'ancienne abbaye de Maulbronn dont nous vous ferons ressentir les secrets lors de l'étape du samedi mais aussi, Speyer (Spire) où le lundi du retour, la cathédrale basilique impériale dressant ses imposantes tours immuables sentinelles, gardiennes à jamais de l'esprit des empereurs romains germaniques.

Avant de terminer notre périple, le dernier endroit où nous nous retrouverons en Allemagne, Bahlingen, se trouve au pied du petit massif du Kaiserstuhl, si bien même l'on y parle la langue de Goethe, le caractère de cette région dû certainement au fait que de toujours l'on y élève la vigne, est celui du cœur.

Extrait du programme de voyage

SAMEDI 13 MAI 1989

Voyage en voiture privée via Delémont - Bâle - Freiburg im Breisgau - Karlsruhe. Déjeuner au restaurant «Zur Linde» à Pfinztal. Continuation du voyage par Bretten - Maulbronn - Heilbronn - Neckarsulm - Bad Wimpfen - Vallée du Neckar. En fin d'après-midi, arrivée à Heidelberg et logement à l'hôtel «Alt Heidelberg» en chambre double, baignoire, WC. Dîner au restaurant de votre hôtel et soirée libre à votre convenance.

DIMANCHE 14 MAI 1989

Matinée libre pour vos découvertes personnelles dans la vieille ville de Heidelberg. En fin de matinée, vous êtes invité à l'apéritif offert par la section Jura Neuchâtelois du TCS, suivi du déjeuner au restaurant Merian Stuben. En début d'après-midi, départ en bateau pour une excursion sur le Neckar jusqu'à Neckarsteinach. Retour à Heidelberg en début de soirée. Le dîner vous sera servi dans le cadre agréable du restaurant Molkenkur, situé sur les hauteurs de la ville d'où vous bénéficierez d'un beau coup d'œil sur la cité et le château.

LUNDI 15 MAI 1989

Voyage retour par Speyer (visite de la cathédrale basilique impériale) - Waldorf - Karlsruhe - Riegel. Déjeuner à Bahlingen au restaurant «Zum Lamm», rendu de la course et continuation par Freiburg im Breisgau - Bâle - Delémont - La Chaux-de-Fonds. Un léger repas vous sera servi dans un restaurant des environs de la ville.

Supplément non-membres TCS non-accompagnés: Frs 30.-

Il va de soi que si une personne de la famille est membre du TCS, que tous bénéficient de la réduction précitée.

Supplément chambre à 1 lit: Frs 60.-

Renseignements et inscriptions

Section Jura Neuchâtelois du TCS, 88, av. Léopold-Robert, 2300 La Chaux-de-Fonds Tél. 039/23.11.25.

Prestations

- 2 nuitées d'hôtel en chambre double, bain/douche, WC, petits déjeuners.
- Tous les repas, soit 6 au total.
- Le bateau de Heidelberg à Neckarsteinach et retour.
- Documentation de voyage.
- Les taxes et services.

Prix

Frs. 290.- par personne.

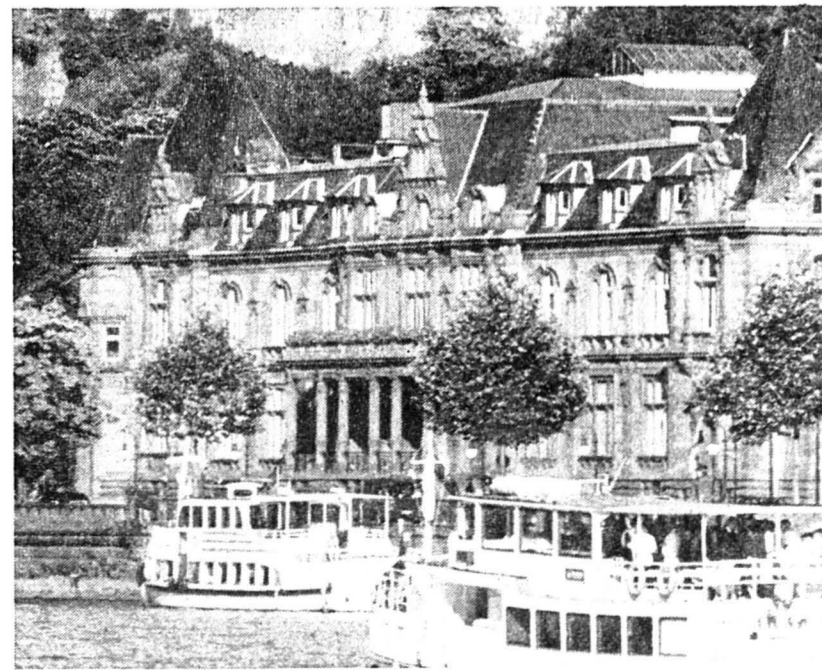

Société des Sentiers du Doubs Dimanche 26 février

FÊTE DE LA ROCHE AUX CHEVAUX

Soupe et café offerts par la Société

Beaulieu • Lausanne du 25 février au 5 mars

Heures d'ouverture: de 10h à 19h

Mardi 28 février et jeudi 2 mars nocturnes jusqu'à 22h

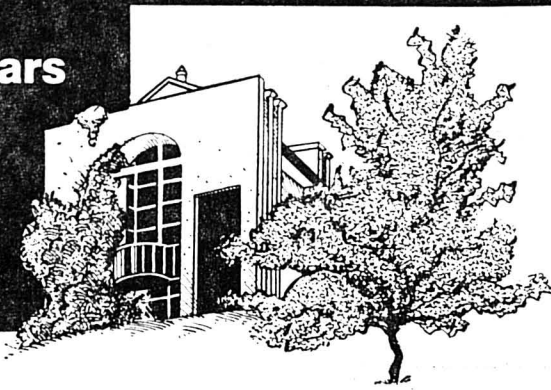

Vous êtes prêt à investir pour construire ou rénover. Mais à bon escient et pour longtemps. Les professionnels d'Habitat & Jardin '89 vous offrent la sécurité: des produits de première qualité et des techniques éprouvées. Faites-leur confiance...



Prix d'entrée Combiné avec Camping & Caravaning '89 Adultes Fr. 8.- AVS, étudiants, apprentis Fr. 5.- Jeunes de moins de 16 ans Gratuit

BÂTIR POUR LONGTEMPS,

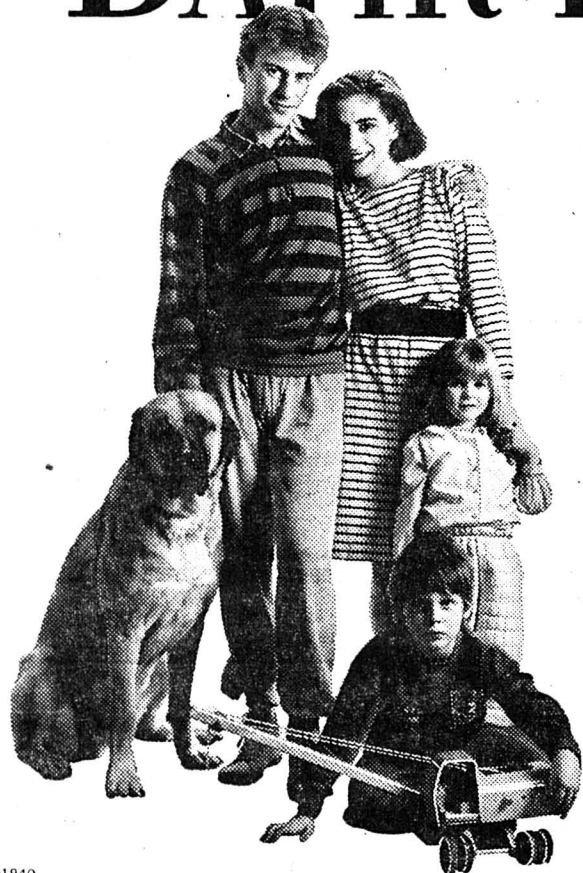

Savez-vous qu'on passe la moitié de sa vie chez soi, à manger, dormir, recevoir, cultiver ses centres d'intérêt? L'aménagement intérieur devient pour chacun une préoccupation prioritaire. Venez trouver votre style de maison, d'ameublement, de cuisine, de salle de bain et de plantations à Habitat & Jardin '89. Tout y est pour le bonheur de votre intérieur.

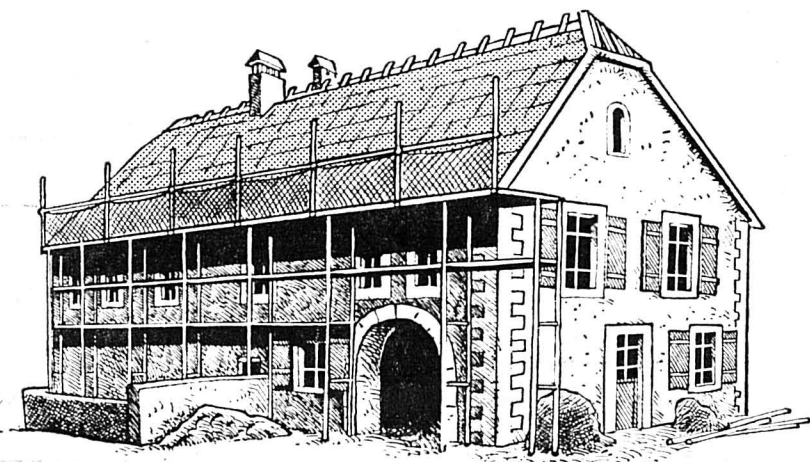

HABITAT & JARDIN '89

Expositions et pavillons spéciaux • La domotique avec simulation réelle • Le Festival des bâtisseurs • CH-Therm '89 • Les carrelages • Le marché vert

BOURSE

Table with Dow Jones index data for 20.02.89 and 21.02.89.

Table with Zurich index data for 20.02.89 and 21.02.89.

Table with \$ US exchange rate and buy/sell prices.

MÉTAUX PRÉCIEUX

Table showing gold and silver prices in various units.

CONVENTION OR

Table with gold prices for different types of gold.

INVEST DIAMANT

Février 1989: 220

A = cours du 20.02.89 B = cours du 21.02.89

Les cours de clôture des bourses suisses sont communiqués par le groupement local des banques

HORS BOURSE

Table with Roche b/cje prices.

ACTIONS SUISSES

Table listing Swiss stocks like C.F.N., B. Centr. Coop., etc.

Table listing Swiss stocks like SGS, SMH, etc.

ACTIONS ÉTRANGÈRES

Table listing foreign stocks like Abbott Labor, Aelna LF, etc.

NEW YORK

Table listing New York stocks like Aluminco of Am, Amax Inc, etc.

NON REÇU

Table listing stocks not received, including Motorola, Polaroid, etc.

BILLETS (CHANGE)

Table showing exchange rates for various currencies like \$ US, £ sterling, etc.

DEVICES

Table showing exchange rates for various currencies like \$ US, £ sterling, etc.

Boucherie-Charcuterie
GRUNDER
 Neuve 2, ☎ 039/28 35 40
 Succursale:
 Paix 81, ☎ 039/23 17 41

**Choix, qualité
 en font sa renommée**

Renaud BIERI
 Ing. dipl. EPF
**Entreprise de
 maçonnerie
 Génie civil -
 Extérieurs**
 Daniel-JeanRichard 41
 2300 La Chaux-de-Fonds
 ☎ 039/23 03 77

Votre fleuriste

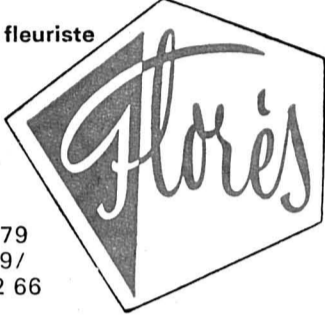

Serre 79
 ☎ 039/
 23 02 66

Fleurop-Service G. Wasser



COIFFURE
Cypelle
 ☎ 039/28.75.55



**ANCIEN STAND
 La Chaux-de-Fonds
 Jeudi 23 février 1989
 dès 20 heures**

**GRAND
 MATCH
 AU
 LOTO**

organisé par le FC FLORIA

4 cartons durant le match.
 Bons d'achat, valeur Fr. 1300.—
 1er tour gratuit
 Abonnement: Fr. 17.— pour 40 tours
 50 ct la carte supplémentaire
Favorisez nos annonceurs, ils sont sympa!

P.-A. Nicolet SA
**Vins
 et liqueurs**

Charrière 82
 2300 La Chaux-de-Fonds
 ☎ 039/28 46 71

Mobilière Suisse
 Société d'assurances
...l'assurance d'être bien assuré

Marc Monnat
 Agent général

Serre 65 - 2300 La Chaux-de-Fonds
 ☎ 039/23 15 35

BIJOUTERIE - HORLOGERIE



Le diamant
 Avenue Léopold-Robert 41
 La Chaux-de-Fonds

LONGINES RADO swatch ZENITH

A. GIRARD SA

Ferblanterie
 Installations sanitaires
 Chauffages
 Ventilations

2300 La Chaux-de-Fonds
 Rue des Fleurs 6
 ☎ 039/28 26 91

Rudolf & Kaiser
 E. Rudolf fils succ.



Vins - Spiritueux - Bières - Eaux minérales
 Serre 91-93
 2300 La Chaux-de-Fonds
 ☎ 039/23 80 81

Garage J. Cassi & A. Imhof SA
 Charles-Naine 33
 2300 La Chaux-de-Fonds
 ☎ 039/26 88 44

INTER-AUTO

Réparations
 Achat, vente toutes
 marques, neuves
 et occasion
 Service de dépannage 24 h sur 24

BAR À CAFÉ La Ruche

Arlette Girard
 ☎ 039/23 28 44
 Av. Léopold-Robert 108
 2300 La Chaux-de-Fonds

Ouvert dès 6 heures

● autos - motos - vélos

La plus polyvalente des Peugeot 405.

BREAK



Peugeot 405 Break SRI, (H.L., roues alu en option).

Le Break Peugeot 405 SRI: souverain sur la route, avec le confort d'une berline, lève-glaces électriques (à l'avant), verrouillage central, direction assistée et un équipement particulièrement riche. Et l'espace en plus avec un volume de chargement de 425 à 1640 l. Le nouveau moteur 1,9 litre à injection électronique Bosch-Motronic développant 122 cv confère au Break

405 des performances souveraines (192 km/chrono, 8,4 litres/100 km - mixte FTP 75). N'attendez donc pas plus longtemps pour venir faire un essai routier chez votre agent Peugeot Talbot. Peugeot 405 Break SRI **Fr. 26490.-**. Autres modèles Peugeot 405 Break à partir de **Fr. 20345.-**. Financement et leasing avantageux par Peugeot Talbot Credit.



PEUGEOT. SUR LES AILES DU SUCCÈS.

PEUGEOT 405
 UN TALENT FOU.

001042

● vacances - voyages

BRUXELLES
 COEUR DE L'EUROPE

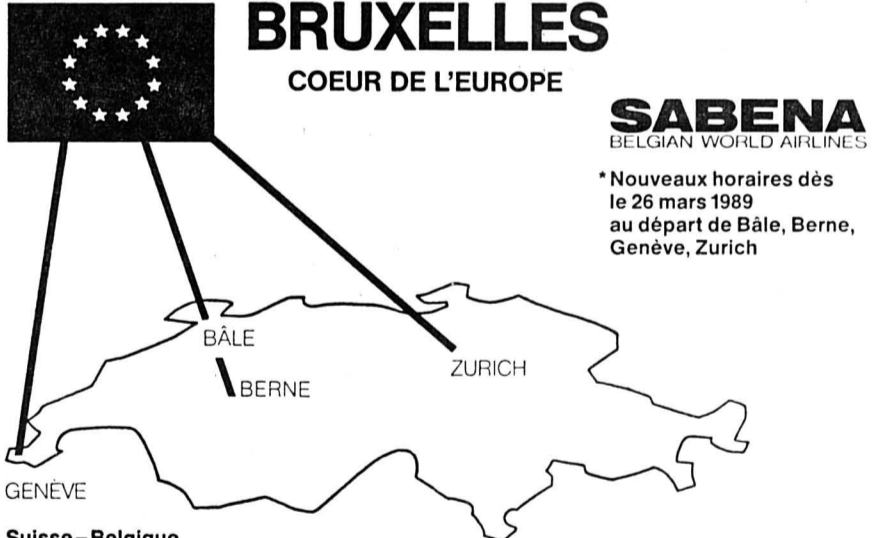

SABENA
 BELGIAN WORLD AIRLINES

* Nouveaux horaires dès le 26 mars 1989 au départ de Bâle, Berne, Genève, Zurich

	SR 882 M81 FCY	SN 782 737 CY	SN 784 737 CY	SR 888 M81 FCY	SR 892 100 FCY	SN 792 737 CY	SN 794 737 CY	SR 890 M81 FCY	SN 788 EM2 Y	LX 832 SWM Y	LX 834 SF3 Y	LX 836 SF3 Y	LX 838 SWM Y
	DLY	123456	DLY	123457	12345	DLY	DLY	123457	123456	12345	12345	12345	123457
Berne									07.30				19.00
Bâle									07.55	10.40	14.35	18.20	19.30
Zurich	07.50	09.30	18.35	19.30	07.30	09.30	16.15	18.40	08.15				19.50
Genève													
Bruxelles	09.05	10.40	19.45	20.45	08.50	10.40	17.25	19.55	09.30	12.05	16.00	19.45	21.10

	SN 781 737 CY	SR 883 M81 FCY	SN 783 737 CY	SR 889 M81 FCY	SN 791 737 CY	SR 893 100 FCY	SN 793 737 CY	SR 891 M81 FCY	LX 831 SWM Y	LX 833 SWM Y	LX 835 SF3 Y	SN 787 EM2 Y	LX 837 SF3 Y
	123456	DLY	DLY	123457	DLY	12345	DLY	123457	123456	12345	12345	12345	
Bruxelles	07.40	09.55	16.45	20.45	07.35	09.30	14.20	21.30	07.15	12.40	16.25	18.30	20.15
Genève													
Zurich	08.45	11.10	17.50	21.50	08.45	10.45	15.30	22.40	08.35	14.00	17.50	19.45	21.35
Bâle									08.50			20.05	
Berne									09.20			20.30	

Réservations passagers: chez SABENA
 - Bâle-Aéroport* 061/57 25 60
 - Berne-ville* 031/26 21 22
 - Genève-ville 022/32 66 20
 - Aéroport 022/98 22 80
 - Zurich-ville 01/211 21 71
 - Aéroport 01/813 04 13

Réservations fret:
 - Zurich aéroport 01/813 30 13
 - Genève aéroport 022/98 22 81

DLY = quotidien / 1 Lundi, 2 Mardi, etc...

PS.: Pourquoi ne pas passer le week-end à Bruxelles? Demandez notre brochure!

ou chez votre agence de voyages

002570

Grapefruits Jaffa

Offre spéciale du 22. 2 au 25. 2

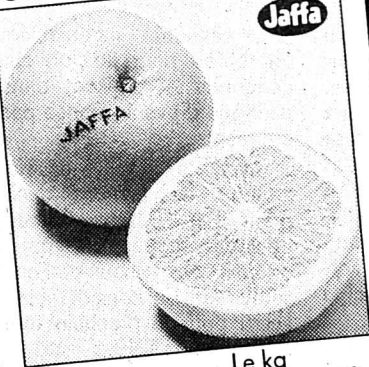

Le kg **140** Le kg **150**

Le cabas de 2-3 kg env. Le filet d'1 kg env.

Tous les potages instantanés

Multipack du 22. 2 au 28. 2

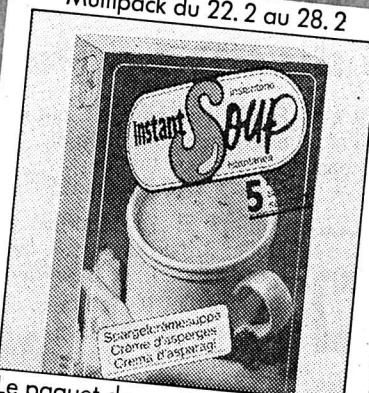

Le paquet de 5 sachets

140 **110**

A partir de 2 paquets au choix

Tous les «Muesli» Farmer

Multipack du 22. 2 au 28. 2



150 g

-80 **-60**

A partir de 2 gobelets au choix (100 g - .40)

Promotion fraîcheur: Demi-crème épaisse Le Connaisseur

C'est là tout le secret d'une cuisine fine. Cette crème souligne la délicatesse d'une sauce, d'un dessert aux fruits et de bien d'autres mets! Etant déjà épaisse, la crème Le Connaisseur permet de réduire le temps de cuisson.



Offre spéciale du 22. 2 au 28. 2

Demi-crème épaisse Le Connaisseur

180 g

210 **160** (100 g - .88,9)

Pâte feuilletée et pâte brisée 500 g -.40 de moins

Offre spéciale du 22. 2 au 4. 3



Exemple: Pâte brisée 500 g

190 **150**

(100 g - .30)

Pizzettine, petites-tartelettes Gourmet et Connaisseur surgelées 1.10 de moins

Offre spéciale du 22. 2 au 28. 2



Exemple: petites-tartelettes Gourmet 12 pièces 240 g

560 **450**

(100 g 1.87,5)

Surprise no 8

Sac de sport et de voyage

en tissu nylon résistant. Avec diverses poches extérieures pratiques et bandoulière réglable, amovible.

Divers coloris mode.

20.-

Jonquilles de serre

Offre spéciale du 22. 2 au 25. 2



Le bouquet de 20

480

Alima

La boisson du matin 500 g -.80 de moins 1 kg 1.20 de moins

Offre spéciale du 22. 2 au 28. 2

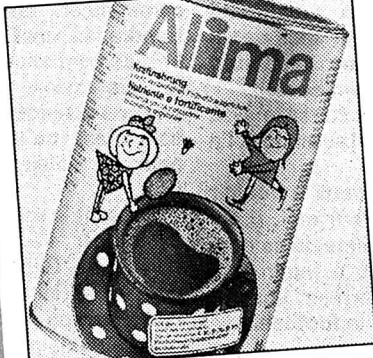

Exemple: 1 kg

660 **540**

Autres offres spéciales:

Offre spéciale du 22. 2 au 25. 2

Carottes du pays



Le kg **-.90**

Multipack du 22. 2 au 28. 2

Thon rosé Fancy a

200 g (Eg. = 155 g) **130** **105** Eg. (100 g - .67,7)

A partir de 2 boîtes au choix

Offre spéciale du 22. 2 au 28. 2

Biscuits Rocher chocolat et chocolat au lait

125 g **200** **190** (100 g 1.52)

Offre spéciale du 22. 2 au 4. 3

Pâte feuilletée et pâte brisée déjà abaissées 2 x 300 g -.60 de moins

Exemple: Pâte feuilletée 2x300 g **290** **230** (100 g - .38,3)

MIGROS

Immobilier

Je cherche (canton de Neuchâtel, Jura et Jura bernois):
immeubles ou maisons locatives
Décision rapide.
Paiement comptant.
Ecrire sous chiffres 28-120281 à Publicitas, 2302 La Chaux-de-Fonds. 120281

RAVOIRE, Martigny - Gd CHALET
Terrain 550 m², local 60 m²
5 1/2 pces 295 000.-
Location-vente dès 1800.-
C.p. 37, 3960 Sierre, (027) 55 30 53

A vendre à 5 minutes de Porrentruy (JU)
maison familiale
5 chambres, 1 salon-salle à manger, 1 cuisine habitable, grand sous-sol, chauffage central récent.
Prix: Fr. 320 000.- à discuter.
☎ 066/74 41 92 après 19 heures 460371

A louer à Renan/BE dans un endroit tranquille et ensoleillé,
dès le 1.5.89
appartement de 4 1/2 pièces
avec cheminée; location Fr. 1050.- + Fr. 100.- de charges.
☎ 061/99 50 40 59007

A louer tout de suite à La Chaux-de-Fonds
appartement de 4 pièces
récemment rénové, avec cuisine agencée.
Location Fr. 1000.- + Fr. 100.- de charges. ☎ 061/99 50 40 059008

A louer au Locle
locaux 200 m²
Prix intéressant.
☎ 039/34 11 91 241

A vendre un
appartement panoramique 4 1/2 pièces
Cuisine agencée. 9e étage, dans immeuble récent. Situation est de la ville.
☎ 039/26 97 60 661

A louer pour date à convenir
locaux commerciaux
d'une surface d'environ 400 m², divisible, à usage de bureaux.
Possibilité de parking.
Prix à discuter.
☎ 039/26 45 45, interne 406 120573

Retraité, seul cherche
appartement
(si possible maison campagne).
- Milieu rural ou montagne.
- Préfère prix avantageux à confort moderne.
Faire offre sous chiffres 06-460002 à Publicitas 2610 Saint-Imier 460002

Immobilier

A vendre au Locle Rue du Collège

grand appartement de 3 1/2 pièces

Fr. 175 000.-
☎ 038/42 50 30 133

A louer à personne seule

petit appartement

confortable, 2 chambres, cuisine, salle de bains, avec garage, à proximité du Bois du Petit-Château.

Tout de suite ou date à convenir.

Ecrire sous chiffres 28-950043 à Publicitas, place du Marché, 2302 La Chaux-de-Fonds 012191

A vendre pour fin juin ou pour date à convenir

appartement

spacieux et confortable dans immeuble résidentiel. Quartier tranquille et ensoleillé. Grand séjour avec cheminée, cuisine équipée, coin à manger, quatre chambres, deux salles d'eau, balcon. Garage.

Ecrire sous chiffres 91-99 à: ASSA Annonces Suisses SA, avenue Léopold-Robert 31, 2301 La Chaux-de-Fonds.

CONSTRUCTION SERVICE
EDMOND MAYE SA
Tél. 039/271 171

A vendre aux Verrières

IMMEUBLE

avec boulangerie + entrepôt indépendant.

Parcelle de 1143 m²

Prix: Fr. 375 000.- 000192

Immobilier

A LOUER AU LOCLE
Rue de la Gare 5

magnifiques appartements rénovés
de 4½ pièces

Cuisine agencée, salle de bains, machine à laver et à sécher le linge.
Loyer mensuel Fr. 880.-, charges comprises.
Libres tout de suite ou à convenir.

Pour tous renseignements veuillez téléphoner au **038/25 25 61** ou **038/25 89 64** entre 8 heures et 11 heures. 001212



BUCHS PROSPECTIVE
GÉRARD BUCHS
GRAND-RUE 21
2114 FLEURIER
038 61 15 75

A vendre
en France, non loin de la frontière, dans un charmant village

magnifique ancienne ferme

datant de 1700, très bien restaurée, avec **17 400 m²**, plus si désiré, à proximité d'un cours d'eau. 846

Plus d'augmentation de loyer... plus de résiliation de bail!

Nous vendons au Locle
Bel appartement de **3 pièces**
avec balcon, cave, galets et jardin

Prix de vente: Fr. 196 000.- lods et frais de notaire compris

Bureau de vente: La Chaux-de-Fonds 039/23 83 68

HABITATIONS POUR TOUS SA
Agence pour le canton de Neuchâtel et le Jura Bernois - Rue des Moulins 51
2004 Neuchâtel. Tél. 038/25 94 94

divers

Les impôts sont chers...

et bien des contribuables en paient trop par méconnaissance de la fiscalité.
Débarassez-vous donc de ces soucis et faites établir votre déclaration d'impôts à votre domicile ou en nos bureaux par

Fiduciaire Michel Ritz S.A.
rue Soguel 16, 2053 Cernier.

Demandez sans engagement notre tarif le matin par téléphone au (038) 53 36 91.

70

finance

X Procrédit-mon prêt personnel discret

Veillez me verser Fr. _____

Je rembourserai par mois Fr. _____

Nom _____ Prénom _____

Rue _____ No _____

NP/Domicile _____

Signature _____

a adresser des aujourd'hui a

Banque Procrédit
Av. L.-Robert 23
2301 La Chaux-de-Fonds
Tél. 039/23 16 12

Heures d'ouverture
de 08.00 à 12.15
de 13.45 à 18.00



X procrédit

Toutes les 2 minutes quelqu'un bénéficie d'un "Procrédit" vous aussi vous pouvez bénéficier d'un "Procrédit"

Une collection des vins les plus somptueux provenant des plus célèbres vignobles.

COLLECTIO VINI

Une exclusivité de nos magasins.

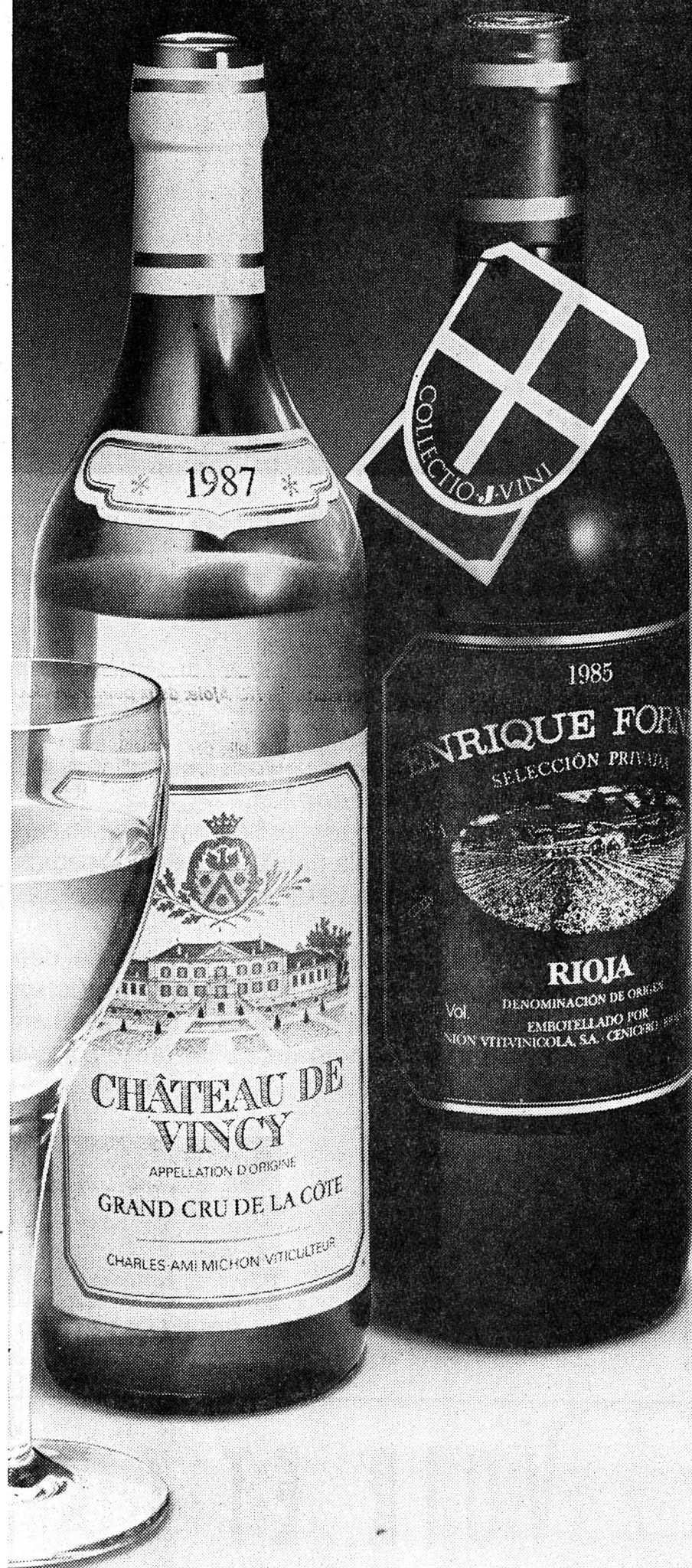
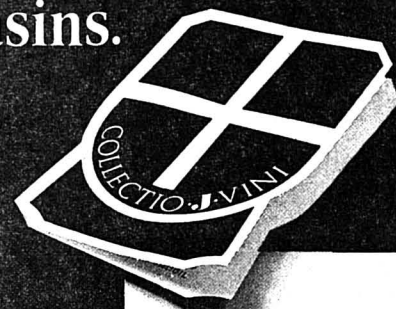

Grand Cru de la Côte, Château de Vincy, 1987
70 cl, 9.90

Une «fine goutte» vaudoise, pleine de caractère. Ce vin gouleyant, fruité et racé ne peut que séduire par sa légère pétillance. Le Château de Vincy blanc convient à merveille comme apéritif; lors d'un repas, il s'harmonise parfaitement avec les viandes blanches, les poissons d'eau douce et les plats légers.

Rioja tinto DO Enrique Forner, Rioja Alta, 1985, 75 cl, 9.90

Un «grand d'Espagne», à la robe d'un rubis brillant. Son bouquet finement relevé souligne son caractère généreux. Son corps tout d'harmonie lui confère une remarquable longueur en bouche. Ce rioja de fête se marie avec bonheur aux grillades, rôtis, gibier et volailles; il accompagne à merveille un plateau de fromages



Gratuite, pour un essai-dégustation: 1 bouteille de juliénas AC, Château des Capitans

Pour toute commande de 12 bouteilles de Château de Vincy ou de Rioja tinto, nous vous offrons ce beaujolais de grande origine. Ce juliénas est lui aussi un digne cru de notre célèbre COLLECTIO VINI.

Profitez de nos rabais de quantité

Nos rabais de quantité sont de 3% dès 24 bouteilles, resp. 5% pour 48 bouteilles et 10% dès 96 bouteilles.

Pour toute commande dès Fr. 100.-, livraison gratuite par camion franco domicile. En-dessous de Fr. 100.-, ainsi que pour les expéditions par poste ou train, nous facturons une participation aux frais de Fr. 5.-.



Veillez me livrer, de votre prestigieuse COLLECTIO VINI:

- Grand Cru de la Côte, Château de Vincy, 1987**
— carton(s) de 12 bouteilles (70 cl à 9.90) **118.80**
- Rioja tinto DO, Enrique Forner, Rioja Alta, 1985**
— carton(s) de 12 bouteilles (75 cl à 9.90) **118.80**
- Gratuit: Juliénas AC, Château des Capitans, 1987**
1 bouteille gratuite pour 12 bouteilles de Vincy ou Rioja commandées.
- Exemple gratuit du prix-courant illustré, 68 pages, sur les vins Jelmoli/GP/Inno

Prénom/nom: _____

Adresse: _____

NPA/localité: _____

Date: _____ Signature: _____

Votre n° J-Card: [] [] [] [] [] [] [] [] [] []
(si nouveau client, laisser en blanc)

innovation armourins printemps

A envoyer à: **Grands Magasins, Au Grand Passage S.A., GP Marché, 50, rue du Rhône, 1211 Genève 3**
ou: **Grands Magasins, Innovation S.A., Supermarché, 1002 Lausanne**

004000

CV 20911

VITRERIE Jost
 JOUR et NUIT 26 40 77

012108

Soins corporels esthétiques et raffermissants
 (tonification musculaire) 012396

Institut de beauté
YSANIS
 Serre 63 ☎ 039/23 11 33
 La Chaux-de-Fonds

Action de revision de citernes en hiver? Oui, chez MIGROL jusqu'au 31 mars 1989

Et ce qu'il y a de particulier: sans interruption de chauffage, même avec la citerne pleine, à des conditions intéressantes. Exécution sérieuse et avec compétence, strictement selon les prescriptions des autorités.

Renseignez vous au no de tél.

037/34 24 24

Tout renseignement est gratuit.

MIGROL

002706



13^e Exposition int. du cycle et de la moto Zurich 22-27 février 1989

Halles de la Zuspä
 mercredi-samedi 10 à 22 h
 dimanche et lundi 10 à 19 h

001896

CS-Service PME  plus[®]

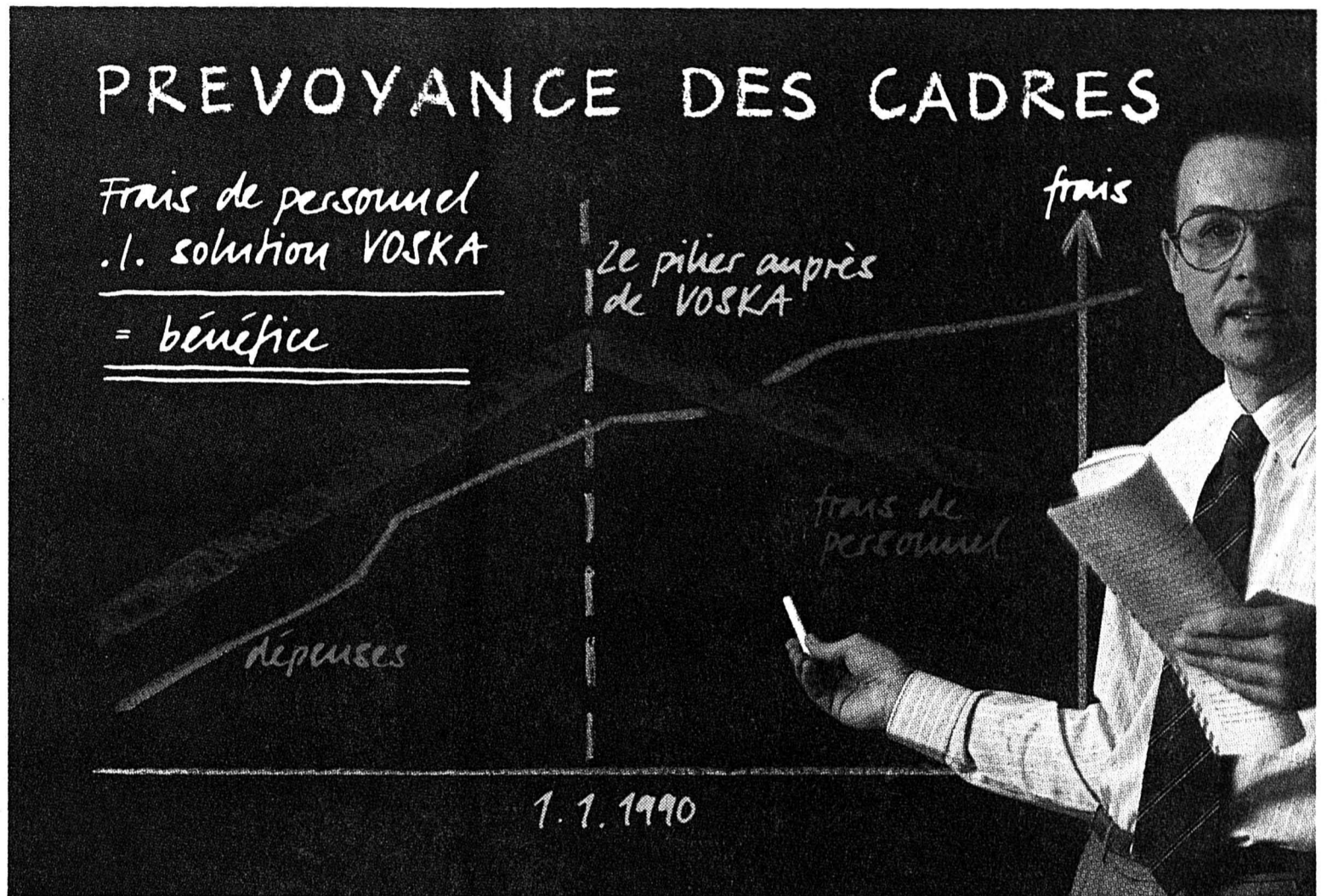

Pensez-vous que la prévoyance des cadres puisse être financée exclusivement à l'aide d'économies? VOSKA

Sachez tirer parti du nouveau concept VOSKA du CS! Ce faisant vous choisirez une formule simple, rapide et pratique **tout en réalisant de substantielles économies.**

Vous pourrez ainsi dégager les moyens nécessaires pour compléter la prévoyance de vos cadres insuffisamment couverts par les prescriptions légales.

En adoptant la prévoyance personnalisée des cadres que vous offre VOSKA, vous **renforcerez votre position sur le marché du travail et motiverez vos principaux collaborateurs** tout

en économisant sur vos impôts et sur vos charges sociales.

N'hésitez pas à nous appeler sans tarder. Plus tôt votre décision sera prise, **mieux la prévoyance de vos cadres sera assurée!** Ou demandez notre «test-minute» gratuit.

☎ **022/22 28 10**

☎ **038/25 22 90**



IDÉAL POUR LES PETITES ET MOYENNES ENTREPRISES

260051



VOIR ET COMPRENDRE.

Spécial Romandie!

Vous intéressez-vous aux pays lointains et à leur culture? Vous trouverez des mondes merveilleux à découvrir dans nos prospectus «Asie et tours du monde», «Australie, Nouvelle-Zélande, Pacifique Sud», «Afrique orientale, Seychelles, Ile Maurice», «Caraïbes, Mexique, Amérique du Sud». Passez donc dans votre agence Kuoni et profitez de notre fabuleux programme de voyages. Nous vous donnerons volontiers toutes informations utiles sur nos prestations.

Nouveau: le téléphone-vacances Kuoni. Notre téléphone-vacances (022/38 22 38) est à votre disposition 24 heures sur 24. Grâce à notre tout nouveau système automatique, vous pouvez commander sans problème les prospectus souhaités - via les touches ou le disque de votre téléphone, sans prononcer un mot. Faites-en l'essai.

Vous pouvez réserver les voyages Kuoni dans votre agence de voyages et dans 54 succursales Kuoni.



un monde de différence

005169

WIRZ

La Chaux-de-Fonds	L'école: jamais finie	21
Le Locle	Cinquante ans de TSF	22
Neuchâtel	Bravo les champions!	24
Jura bernois	Laufonnais, des questions	29
Jura	Dix ans au féminin	31

«Mettre de l'ordre dans l'immobilier»

Vente d'appartements loués: projet de loi de la Commission législative du Grand Conseil

«La spéculation immobilière est une gangrène. Elle fait peser une menace sur les efforts de développement menés par le canton de Neuchâtel». Un constat évident dont les ravages s'affirment quotidiennement avec une intensité soutenue dans le canton. La nécessité de couper les ailes aux vautours qui s'en repaissent au détriment des locataires n'est plus à démontrer. La commission législative du Grand Conseil chargée de plancher sur le projet de loi limitant la mise en vente d'appartements loués, qui sera proposé au législatif lors de sa session de mars, présentait hier le résultat de ses travaux. Ils s'inscrivent dans le fil de l'initiative lancée par le parti socialiste, et intitulée «Pour la défense des locataires menacés par un congé-vente».

ner la hausse des loyers en maintenant des appartements sur le marché. Mais elle ne suffira pas à elle seule à résoudre le problème, comme devaient le souligner les membres de la commission, qui précisaient qu'elle serait probablement votée à une grande majorité par le législatif. Le projet de loi est une restriction supplémentaire qui s'ajoute à celle, existante, relative à la liberté du commerce immobilier.

C'est pourquoi trois postulats, déposés au Grand Conseil en octobre dernier, ont été adoptés par la commission. Ils visent à donner un peu d'air à un marché immobilier asphyxié.

Le premier invite le Conseil d'Etat à réunir autour d'une table ronde les parties concernées afin d'instaurer une véritable «paix du logement».

Le second propose des mesures plus concrètes sur le plan fiscal, qui puissent favoriser l'accession de chacun à la propriété de son logement.

Le troisième enfin invite l'exécutif cantonal à «mettre de l'ordre dans les milieux immobiliers» afin de limiter les abus commis par des professionnels sans scrupules. Si les deux premiers postulats ont été acceptés, le dernier l'a été à titre de



Propriété par étage: un exemple à la rue du Doubs, à La Chaux-de-Fonds. (Photo Impar-Gerber)

D'entrée de cause, R. Walther (rad), A. de Darbel (lib) et C. Borel (soc) soulignaient la délicatesse d'un sujet touchant de 75 à 80% de la population neuchâteloise. Son actualité brûlante justifie la convocation, rare, d'une conférence de presse.

Après avoir rappelé la genèse de ses travaux, la commission a fait part du contenu du rapport qu'elle soumettra au Grand Conseil le mois prochain. Sa substance devrait contribuer à disposer d'une loi mieux adaptée à la réalité immobilière neuchâteloise. Ainsi que le rappelaient les membres de la commission, le problème est devenu si pointu qu'il est désormais largement reconnu par les

milieux politiques. Il est vrai que les métastases spéculatives se répercutent sur les salaires, menacent les petits commerçants. En bref, induisent une situation économique réellement malsaine. La commission propose donc au Grand Conseil d'approuver immédiatement une loi d'application, qui s'articule selon plusieurs principes. Pour l'essentiel:

- La vente d'appartements loués sera soumise à autorisation.
- Elle sera refusée en cas de pénurie.
- Les cas d'autorisation seront limités dans la mesure du possible.

La loi présente avant tout un caractère défensif: il s'agit de freiner

mandat d'étude, le temps pour le Conseil d'Etat de voir ce qui se fait dans d'autres cantons.

Le projet de loi, s'il tend à réguler une situation jouant avec les limites du supportable, bute néan-

moins encore sur certains points. Dans son champ d'application, celui des critères permettant la définition de la pénurie s'avère particulièrement difficile. Au stade actuel, elle sera mesurée à l'aune

des communes et par catégories de logements. La commission n'entrevoit pas de se baser sur la comparaison de l'offre et la demande.

PBR

La scène chaux-de-fonnière de la drogue

Drop In: quinze ans autour de la marginalité dure

Le «grand voyage» commence au début des années 70. Un tiers des toxicomanes chaux-de-fonnières de la première vague n'en sont pas revenus. Après une accalmie, les générations de la «pète» se sont succédées. Aujourd'hui les adolescents touchés s'éclatent avec des cocktails explosifs et le fléau prend, ici aussi, de l'ampleur. Un tableau réaliste brossé, brièvement, avec ceux qui au Drop-in côtoient au plus près cette marginalité dure.

Portés par les idéaux du «power flower», ils ont décollé sur les ailes de la drogue. Revenus d'Orient et des plages de paradis artificiels, ils avaient besoin d'aide. Ce reflux a abouti à La Chaux-de-Fonds à la création du Drop In en 1974. Portés sur la crête de cette première vague, une cinquantaine de toxicomanes se sont échoués dans la dépendance aux drogues dures, morphine puis héroïne.

Claude Zurcher, Catherine

Kaspi et Madeleine Guédât, tous trois travaillant au Drop-In depuis plus fort longtemps, recomptent les morts de cette génération. Une quinzaine ont disparu, la seringue dans le bras entre toilettes de bistrot et appartements, morts d'overdose ou suicidés en prison. D'autres ont continué leur voyage hallucinant en hôpital psychiatrique, dont on espérait une solution. En fait, à l'époque, personne ne savait comment réagir devant ce phénomène nouveau.

La crise économique, les succès de la répression policière et le frein mis par les institutions médicales aux distributions de médicaments palliatifs ont concouru à maîtriser le phénomène. Des toxicomanes installés à La Chaux-de-Fonds sont partis sous d'autres cieux trouver une drogue devenue ici chère et rare. Ce ne fut qu'une accalmie.

A l'aube des années 80, une nouvelle génération d'adolescents

émergeait revendiquant un centre autonome et s'installant dans le («sout») du collège Numa-Droz. Parmi eux se recrutaient les premiers amateurs de colle pour avions miniatures et de solvants. Parallèlement, d'autres groupes, notamment des immigrés de la deuxième génération mal intégrés entre deux cultures, s'isolaient dans des appartements pour goûter l'héroïne importée de Milan. De nouveaux établissements en remplaçaient d'autres où pour un temps s'est concentré une partie du trafic.

Phénomène important et inquiétant, note ceux du Drop-In, la vague ne cesse d'enfler depuis 1984. La cocaïne est venue compléter le choix des moyens de «se faire péter les circuits». Car les nouveaux toxicomanes ne poursuivent plus les idéaux peu ou prou «hippies», aussi irréalistes qu'ils aient pu se révéler, ils se «défon-

cent», un point c'est tout. Et ce qui caractérise la période actuelle, c'est l'addition des drogues, le dangereux cocktail que préparent les toxicomanes prêts à toutes les expériences aussi suicidaires soient-elles.

En vrac, on trouve dans ces mélanges, selon le marché du moment, l'héroïne et la coke, les opiacés de synthèse du type de la méthadone, prescrite médicalement comme drogue de substitution, les solvants, l'alcool, et le haschisch bien sûr qui traverse avec une remarquable constance toutes les couches de toxicomanes et les générations successives. Claude Zurcher constate à ce propos que l'on a trop souvent minimisé le problème de la «fumette» qui conduit ceux qui en abusent à une destruction visible de la personnalité et une poursuite de valeurs extérieures à notre société.

Compte tenu des «accros» recensés dans le circuit médical et de tous ceux qui ne s'alimentent que sur le marché illégal de la drogue, le Drop-In estime que le nombre de vrais toxicomanes à La Chaux-de-Fonds dépasse aujourd'hui 150, voire atteint 200. Et la drogue frappe jeune. Le Drop-In voit entre autres des adolescentes de 16 ans, «des gamines» qui traitent déjà derrière elles un passé de deux ans de toxicomanie, souvent sans que les parents ne s'en soient aperçus.

«C'est un énorme problème», ces adolescents sont en pleine structuration, en pleine croissance, avec ces produits ils se perdent. «Leur entrée dans le phénomène de la marginalité dure fait peur», constate l'éducateur. Et il n'y a pas de raisons d'être optimiste. Malgré une vague d'arrestations à la fin de l'année dernière, il semble que le marché souterrain continue d'être bien approvisionné.

REGARD

Du changement au Drop-In

La drogue. Encore? Encore.

La traînée de poudre s'allonge. New York - Zurich - La Chaux-de-Fonds?

L'ancienne Métropole de l'horlogerie n'est pas devenue celle de la défonce, loin de là. Si les signes extérieurs de toxicomanie sont moins visibles dans les hauteurs jurassiennes, c'est peut-être qu'on y est plus tolérant. Mais ici pas plus qu'ailleurs le problème drogue n'est près d'être résolu.

Pas le moment de démissionner. La police fait son boulot. Répression et prévention nécessaires. Discret, le Drop-In prend, humainement, en charge les victimes au bout du voyage et tente de retenir ceux qui entre deux décollages dangereux font escale dans une réalité parfois terne.

Pour certains toxicomanes de La Chaux-de-Fonds, une

dizaine, le bout de ligne déraile – pour l'instant toujours – sur le piège SIDA. Avoir le virus aujourd'hui, c'est l'errance dans un no man's land. Avec médicament ou sans, il faudra les aider, dans le pire des cas les accompagner vers une mort digne.

Le «Drop» de La Chaux-de-Fonds, communal, deviendra bientôt une institution cantonale gérée par la Fondation pour la prévention et le traitement de la toxicomanie. Un changement de structure qui pourrait lui donner plus de force pour contenir le fléau.

Mais à notre avis, cela ne sera vrai que si l'on prend aussi en compte 15 ans d'expérience pionnière et spécifique du Drop-In. En marge de la marginalité dure, son regard sur la scène chaux-de-fonnière de la drogue ne doit pas être ignoré. Ce regard lucide a accompagné ici ceux qui, trop peu nombreux, sont sortis du traquenard.

Robert NUSSBAUM

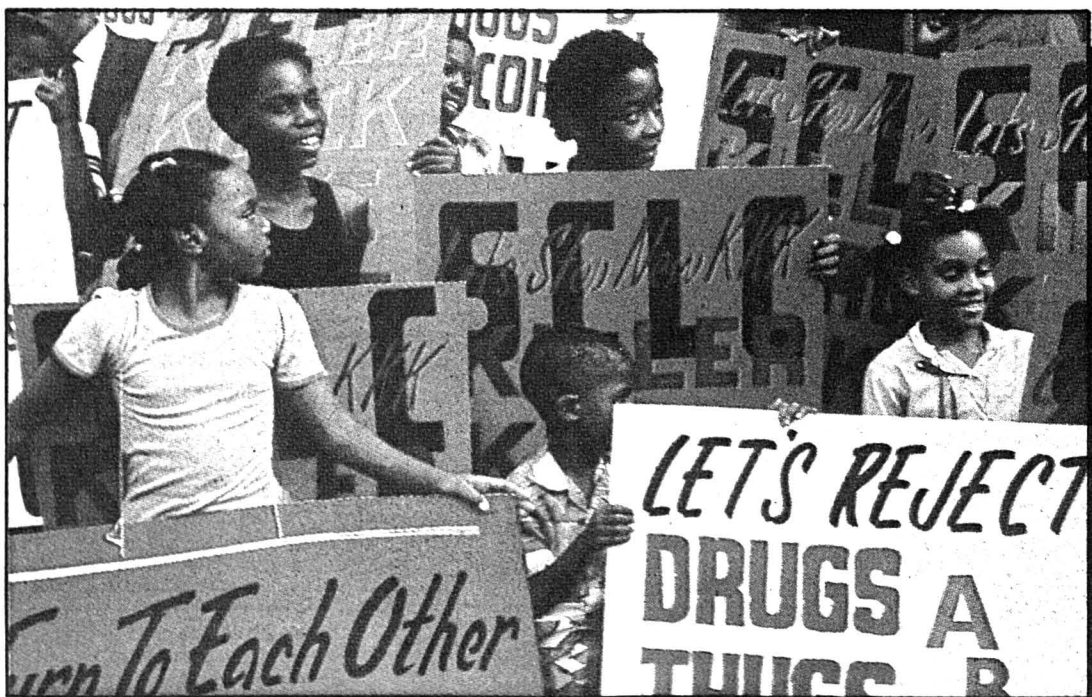

Des enfants marchent contre la drogue à Atlanta, aux Etats-Unis.

QUIDAM



Evénement rare, Claude Guyot, 66 ans, habitant Cernier, vient d'être fêté pour 50 ans de musique par l'Union instrumentale du chef-lieu du Val-de-Ruz dont il est membre depuis l'âge de 20 ans.

Son initiation au cornet à pistons a commencé au sein de la musique de la Croix-Bleue du Val-de-Ruz.

A l'armée, il a bien entendu été incorporé dans le corps de musique du bataillon 18, une période passée aussi dans divers régiments comme brancardier sanitaire.

Aujourd'hui il se rend encore régulièrement aux répétitions et est même un exemple d'assiduité pour tous les autres musiciens.

R. N.

(Photo Schneider)

(ha)



Mazda 626 Break
NOUVEAU: 2,2 L
12V, 115 ch



5 portes. Moteur à injection de 2,2 litres, 12 soupapes, 85 kW/115 ch. Boîte manuelle à 5 vitesses ou automatique à 4 rapports. Equipement très complet et finition soignée.

Essayez-la pour voir.

GARAGE DE L'AVENIR
 Progrès 90 - ☎ 039/23 10 77
 VOTRE CONCESSIONNAIRE À
 LA CHAUX-DE-FONDS

mazda 230

Dans 3 jours!

Exposition
 Votre résidence au soleil par
GKM HABITAT SA
 Hôtel Moreau
 Samedi 25 février 14-22 h
 Dimanche 26 février 11-18 h
 Vidéo - Photos - Plan 012506

● **mini-annonces**

● **offres d'emploi**

Cherche **FEMME DE MÉNAGE** 1 jour par semaine. Ecrire sous chiffres 28-460387 à Publicitas, place du Marché, 2302 La Chaux-de-Fonds 460387

● **demandes d'emploi**

HOMME 30 ANS, frontalier, cherche travail. Possède permis poids lourds, super-lourds et transports en commun. ☎ 0033/81 64 02 08 après 18 heures. 470095

PÂTISSIER-CONFISEUR cherche emploi pour avril ou à convenir. Ouvert à toutes propositions. Ecrire sous chiffres 28-470096 à Publicitas, 2400 Le Locle. 470096

MÉCANICIEN DE PRÉCISION CFC plusieurs années d'expérience, connaissances en CNC, cherche changement de situation ou poste à responsabilités. Ecrire sous chiffres 28-460392 à Publicitas, place du Marché, 2302 La Chaux-de-Fonds 460392

INGÉNIEUR CHIMISTE avec expérience aux USA, cherche emploi dans un laboratoire. ☎ 0033/81 68 04 22 460386

DESSINATEUR-CONSTRUCTEUR, technicien ET en mécanique, cherche changement de situation. Ouvert à toutes propositions. 8 ans d'expérience industrielle. Ecrire sous chiffres 28-460367 à Publicitas, place du Marché, 2302 La Chaux-de-Fonds. 460367

● **marché de l'occasion**

À vendre **TOYOTA CRESSIDA BREAK** 2 L. 1982. 117 000 km. Gris métallisé. Très bon état. 4 pneus d'été et 4 d'hiver neufs montés sur jantes. Porte-bagages complet. Prix: Fr. 2700.—. ☎ 039/28 22 73 460393

● **à vendre**

FRAISEUSE ACIERA F4 parfait état. Ecrire sous chiffres 28-460388 à Publicitas, place du Marché, 2302 La Chaux-de-Fonds. 460388

● **nos amis les bêtes**

À vendre **CHIOTS BERGER ALLEMAND** lignée champions du Doubs «Uran», tatoués, vaccinés. ☎ 0033/84 68 83 43 470097

À vendre **CHIOTS LASSIE-COLLIE** pure race. Prix Fr. 650.— pièce. ☎ 039/37 14 36 000491

Tarif 85 cts. le mot (min. Fr. 8.50) Annonces commerciales exclues

ET D'ABORD la mauvaise conscience, connais pas. J'ai prévenu ma dulcinée que les prochaines vacances seraient vraiment exceptionnelles. Le vrai retour à la nature. L'aventure, quoi. Forêt tropicale, soleil et grandes soifs. Ni vu, ni connu de personne. Prochaine oase à deux jours de chameau. Où je la surprendrai dans mon nouveau complet «Linea Mille» couleur sable à fr. 329.—. On se retrouve au bar?

QU'ON S'AMUSE m'étais-je dit. Et le voilà parti pour les sables nus - quelle idée! Mais je l'aurai au virage et je n'arrêterai pas de l'étonner. Avec mon blazer à fr. 139.— et mon pantalon à pinces super large à fr. 119.— en pure soie. Pour que moi au moins, je garde la tête froide. Et comme je le connais, il aura tôt fait de nous dénicher un délicieux petit hôtel quelque part.

C'EST CHIC. C'EST **SCHILD**

LA CHAUX-DE-FONDS, avenue Léopold-Robert 21 - NEUCHÂTEL, Saint-Honoré 9

● **divers**

Lötschental
 3 pièces, 5 lits, Fr. 425.— semaine. Aussi un beau chalet.
 ☎ 021/22 23 43
 Logement City 001404

Nous cherchons pour la région de Saignelégier un **locataire pour moulin agricole** avec appartement de 4 pièces. Possibilité de devenir indépendant. Connaissances spéciales pas absolument nécessaires, la formation étant assurée par une maison spécialisée. Pour informations complémentaires, ☎ 061/99 50 40 059002

CHROMACRON
 La montre couleur-temps Fr. 280.—



En exclusivité

von gunten

Av. Léopold-Robert 23 ☎ 039/23 50 44

BOUCHERIE du GRAND-PORT Terrines

À votre service aussi le mercredi après-midi

012456



Vitrierie de Bel-Air
 Terraz Fils
 Nord 1 - 039/28 41 83 120481

Je cherche une **armoire ancienne**
 1 table ronde et chaises, 1 commode. Case postale 2221, 2301 La Chaux-de-Fonds. 94

A louer bureau
 environ 60 m², au centre de Saignelégier, aménagement au gré du preneur.
 ☎ 021/691 95 48 070431

Publicité intensive, publicité par annonces

Solution du mot mystère: CLÉMATITE



La petite annonce. Idéale pour attirer les gourmets. Petites annonces. Grands effets. Publicitas.

Plus de cinquante ans de TSF

La passion du vieil ingénieur

Samedi matin, lors des portes ouvertes de l'Ecole d'ingénieurs du canton de Neuchâtel (EICN) ETS du Locle, Louis de Blaireville dialoguait avec ses camarades du réseau des cheveux gris.

Il prend quotidiennement contact avec eux, qu'ils soient Belges, Valaisans ou installés au bout du lac de Taillères, le contact s'établit par les ondes.

HB 9BE ne manque jamais un rendez-vous. En fonction de la propagation des ondes il est au «mika» dès huit heures tous les matins. Sauf le week-end, car ses digressions brouillent la sonorisation du Temple des Forges puisqu'il demeure à proximité.

Radio-amateur depuis plus de 50 ans, Louis de Blaireville était installé lors de la visite de l'Ecole d'ingénieurs dans le labo de Roger Jung, pour dialoguer et écouter ses compères du bout des ondes.

En trois tours de table, les partenaires de cette conversation quotidienne (QSO) ont échangé des informations sur le temps, les conditions de réception des messages.

Ces conversations auxquelles prennent part de vieux copains souvent connus à l'armée sont placées sous la direction du capitaine. Celui-ci régent les dialogues et



Louis de Blaireville lors de la visite à l'EICN.

(Photo Impar-Perrin)

ordonne la direction des opérations.

Louis de Blaireville entre dans ce jeu et cherche, pour son propre compte, à établir ses propres contacts autres que ceux du réseau des cheveux gris.

Le roi Hussein de Jordanie est également un fervent amateur de radio. M. de Blaireville a déjà eu l'occasion de converser avec lui.

Dans les années de guerre les ondes lui ont permis de contacter des soldats italiens qui occupaient l'Ethiopie, un sous-marin en surface au large des côtes de la Hollande.

Depuis 55 ans HB 9BE a eu liaison avec environ 10.000 radio-amateurs de 135 pays. De leur part

il a reçu 7800 QSL (cartes de correspondance).

L. de Blaireville qui fut notre guide lors de la visite de l'Ecole d'ingénieurs - après ses liaisons radio - n'a jamais fait preuve d'une quelconque hésitation lors du passage au travers des nombreux labos, ateliers et salles de classes.

(jcp)

Lancement de la campagne électorale

Deux conseillers d'Etat pour appuyer les thèses du PS

La section locloise du parti socialiste entrait en campagne électorale hier soir, à la faveur d'une pseudo-conférence de presse destinée à présenter les candidats du district du Locle. Les conseillers d'Etat Pierre Dubois et Francis Matthey étaient présents lors de cette réunion.

Josiane Nicolet, présidente de la section du ps loclois, a rappelé que sa formation se battra, à l'instar de toutes celles des autres districts du canton, pour la diversification de l'industrie, la garantie et l'amélioration de la formation professionnelle, la construction de logements à prix abordables, la présentation et l'amélioration du cadre de vie.

Mme Nicolet a encore présenté tous les candidats du ps section du Locle, soit onze personnes, dont nous avons déjà publié les noms.

Actuellement, le parti socialiste dispose de quatre sièges au sein du collège du district, qui compte onze députés. En moyenne d'âge, les candidats du ps affichent 42 ans.

Pour sa part, Pierre Dubois a rappelé l'engagement des socialistes en matière de défense des locataires et surtout de construction de logements à loyers modérés, dont

se préoccupe son parti, ceci dans le but de détendre le marché immobilier et de répondre à l'accroissement de la demande.

Autre sujet de préoccupation pour M. Dubois, l'emploi, la formation, les infrastructures socio-culturelles des régions.

Autre débat, mais aussi autre thème lancé par les socialistes, en l'occurrence par le conseiller d'Etat Francis Matthey, qui a abordé le problème de la fiscalité. Il a soulevé à ce propos le dilemme qui existe pour le canton, entre les tâches de subventionnement (encaissement de recettes et dépenses) et les allègements fiscaux.

Pour M. Matthey, il ne s'agit pas de remettre en cause le rôle de l'Etat, qui doit remplir ses tâches en tant qu'autorité subventionnante, mais de conscientiser le citoyen-contribuable du rôle qu'il joue dans cette partie, tout en favorisant équitablement une échelle fiscale établie sur des critères justes et sociaux. M. Matthey a signalé à ce propos que le canton de Neuchâtel dispose d'un revenu plus faible de l'ordre de 15% par rapport à la moyenne suisse en ce qui concerne les rentrées fiscales.

(jcp)

Dans le vent ou sur le déclin

Table ronde sur le surréalisme

Les membres du Salon littéraire ont invité jeudi dernier au Forum de la Fondation Sandoz au Locle différentes personnalités essentiellement régionales émanant de milieux picturaux et littéraires pour parler de l'actualité du surréalisme. Cette veillée a été en quelque sorte l'aboutissement d'un cours organisé par l'Université populaire des Montagnes neuchâteloises sur le même sujet.

Sous forme de table ronde, chacun a exprimé à tour de rôle l'importance du surréalisme dans son existence, en quoi il a influencé ses créations et comment il a été ressenti. Carlo Baratelli, artiste, a affirmé qu'au début il a été davantage touché par l'aspect littéraire de cet art. Un élément capital l'a frappé, le fait de devoir toujours poser une interrogation dans l'équation.

La notion du hasard y a une place prépondérante et est un point de départ servant à transgresser et inventer de nouvelles règles à partir de ce que l'on veut créer. Pour sa part, l'écrivain Roger-Louis Junod a dit être né en même temps que le surréalisme: «Il ne me plaisait pas, car je ne le comprenais; mais, il m'inquiétait...». Au moment de sa jeunesse, comment effectivement apprécier une telle entreprise de démolition et de négation?

OPINIONS DIVERGENTES

Ce n'est que lorsqu'il a été en pleine maturité que Roger-Louis Junod s'est intéressé au surréalisme. Selon lui, il est devenu progressivement une forme de la mauvaise conscience et a perdu sa force explosive. Blaise Duvanel, sociologue, a pris le contre-pied de

cette position en soulignant combien l'état d'esprit de ce mouvement, proche de l'anarchisme, l'a touché.

«Il est toujours dans l'event et l'homme n'a pas inventé grand-chose depuis en matière d'avant-garde. Les surréalistes ont tous été à leur manière de grands créateurs et ont affirmé une certaine forme d'humanité», a-t-il ajouté. Le peintre Grégoire Muller lui fait partie de l'avant-garde. Grâce à son père, il a été en contact direct avec le surréalisme: «On arrivait alors à en faire presque une sorte de religion et son sacrement a été cette dimension de l'absurde, ces gestes gratuits».

LA MORT DU MOUVEMENT

Ce besoin de provoquer, on l'a retrouvé dans les milieux urbains, notamment lors des événements de

mai 68. Pour Yves Velan, écrivain, le fait d'avoir introduit le surréalisme à l'université a dans une certaine mesure prouvé qu'il était mort. Ce qu'il a pu en retenir lui est revenu sous la forme d'un état d'esprit face à un monde où les compromissions ne sont pas possibles.

Et l'écrivain Claude Darbellay de conclure que le surréalisme a eu la volonté de mettre quelque chose en jeu. Par un irrespect constant de la société, de l'autorité et du militantisme, par une attitude aussi, il a démontré que l'on pouvait faire basculer le monde cul par-dessus-tête. Le débat qui a suivi cette présentation s'est terminé en queue de poisson. Réalité ou fiction? Le thème traité lors de la soirée répond sans doute à la question... PAF

141e anniversaire

Le Parti libéral-PPN commémore 1848

La soirée commémorative du 141e anniversaire de la Révolution neuchâteloise de 1848, organisée par le Parti libéral-ppn, section du Locle hier soir, a marqué le départ de la campagne en vue des élections cantonales les 8 et 9 avril prochains.

Départ officiel donc de la campagne électorale. En présence de Jean-Claude Jaggi, président du Conseil d'Etat, de Marie-Françoise Bouille, candidate radicale au Conseil d'Etat, et de Jean-Pierre Renk, préfet du district, les libéraux-ppn se sont réunis hier soir à La Croisette pour célébrer la Révolution de 1848.

Après les souhaits de bienvenue de Charles Häslér, conseiller général, et avant les «délices culinaires», Jacques Hauenstein, coordonnateur de projets du Corps suisse d'aide en cas de catastrophes, a présenté les différentes activités de cet organisme.

Formé de 800 volontaires prêts à partir, le Corps suisse d'aide en cas de catastrophes a été créé en 1971 et intégré l'année dernière à la DDA. Son groupe le plus

connu: les sauveteurs et leurs chiens. Avec un budget de 14 millions, cet organisme intervient après des catastrophes naturelles, des conflits, des famines ou des épidémies. Sauvetage, survie et reconstruction sont les trois phases générales d'aide.

Les partenaires de la chaîne suisse de sauvetage sont au nombre de cinq: la REGA, la Croix-Rouge suisse, la Société suisse des chiens de catastrophe, l'Office fédéral des troupes de protection aérienne et le Corps suisse d'aide en cas de catastrophes.

C'est à Claudine Finger qu'est incombé l'honneur de porter le toast à la patrie: «J'ai la grande joie de pouvoir exprimer toute ma reconnaissance envers nos aïeux», a-t-elle souligné. En fin de partie officielle, et après l'Hymne neuchâtelois Charles Häslér a invité chacun des neuf candidats libéraux-ppn au Grand Conseil à se présenter à l'assemblée. Le Chœur des paysannes des Ponts-de-Martel, dirigé par Marie-Paule Zwahlen, a assuré la partie musicale de la soirée. (cc)

FRANCE FRONTIERE

Pierre Cheval contre Denis Roy

Elections municipales à Morteau

Après 24 années à la tête de la commune de Morteau, un mandat de conseiller général et une suppléance d'Edgar Faure à l'Assemblée nationale, Christian Genevard, maire, renonce à l'engagement politique. C'est Pierre Cheval (gaulliste), 65 ans, son adjoint aux finances, qui conduira la «liste d'union pour le développement économique et social de Morteau» aux élections municipales des 12 et 19 mars prochain.

PUBLICITÉ

Cet ancien directeur financier de l'entreprise horlogère Cattin a une réputation de gestionnaire rigoureux. Il sollicite les suffrages de l'électorat mortuacien qui lors des dernières consultations (présidentielles et législatives) a donné une majorité à la gauche. Celle-ci part unie à la bataille municipale derrière Denis Roy (socialiste), instituteur, 52 ans, et conseiller municipal sortant.

La liste de Pierre Cheval rassem-

ble toutes les composantes de la droite y compris Hubert Prillard (centriste), candidat au Conseil général sur le canton de Morteau contre Henri Vermot. Hilaire Bosa, Jean Marie Binétruy, Robert Guigon, Constant Vaufrey et Christian Gindraux sont les personnalités phares de cette liste, qui inscrit son projet dans la continuité des législatures précédentes et de l'héritage Genevard. La coopération intercommunale, l'amélioration des conditions de circulation, le soutien au logement, la création de structures sportives et culturelles constituent les principaux axes de la liste de Pierre Cheval.

Quant à la liste «Morteau Demain», animée par Denis Roy, elle affirme son ancrage à gauche réunissant huit militants socialistes et cinq communistes, ouvrant sa composition à ce que l'on appelle désormais «la société civile» dont huit femmes. Jean Marie Wakenhut, Michel Vardanega, Dominique Perrin, Marcelle Lucas et Claude Faivre en sont les chevilles ouvrières. Son programme souligne la nécessité des actions intercommunales, appelle à «davantage de transparence dans la gestion communale» et à une participation des citoyens en leur ouvrant les commissions municipales, afin, dit-elle, de «dissiper le malaise

relationnel entre la mairie et la population».

La gauche aborde cette élection avec une majorité issue des récentes consultations électorales, mais ce capital doit être manipulé et interprété avec prudence. En effet, l'avantage acquis aux législatives et aux présidentielles n'est pas reconduit automatiquement aux élections communales où l'étiquette politique s'efface un peu devant le profil et la personnalité des candidats. La proportionnelle nuance toutefois cette approche en écartant le panachage au bénéfice du vote d'une liste complète. En tous cas, même si la gauche est mathématiquement majoritaire et dispose d'un pied dans la mairie, il lui sera difficile cependant de prendre «la bastille» aux mains de la droite depuis 25 ans.

La droite, pour qui habituellement, l'élection communale était une simple formalité, doit mener sans doute une bataille plus offensive pour «rester aux affaires». Elle puise sa dynamique dans l'héritage de Christian Genevard et revendique une expérience de 24 ans. A gauche, l'on se positionne plutôt en rupture avec le passé, même si à droite il doit éclairer le présent et le futur. Denis Roy entend impulser un souffle nouveau sur Morteau et jouer la carte de la jeunesse. (pr.a)

Découverte d'un cadavre

Près du barrage du Châtelot

Un homme d'une quarantaine d'années domicilié au Russey a été trouvé mort, hier après-midi, sur la rive française du Doubs, à proximité du barrage du Châtelot. Les gendarmes de Morteau et du Russey avaient entrepris des investigations suite au signalement par un touriste d'une voiture abandonnée dans le secteur. (cp)

Cuisiner est un art.



Doté d'un volume de 50 l et d'un four à micro-ondes, le four SWISSLINE SL9 est équipé de trois systèmes combinables: chaudière supérieure et inférieure, chaudière tournante avec injection de vapeur et grill infrarouge. Le four à micro-ondes peut être utilisé simultanément.

Electrolux
la qualité dont on parle
Electrolux SA, Badenerstrasse 587, 8048 Zurich

offres d'emploi

Pour l'Ecole-club de La Chaux-de-Fonds nous cherchons des

professeurs-animateurs

pour quelques heures hebdomadaires en journée et soirée dans les disciplines suivantes:

ENGLISH*
HOCHDEUTSCH*
(* langue maternelle exigée)

Branches commerciales:
DACTYLOGRAPHIE
THÉORIE DE BUREAU
CORRESPONDANCE

YOGA

Les candidats(es) voudront bien envoyer leur offre détaillée au Service pédagogique des Ecoles-clubs Migros Neuchâtel-Fribourg, rue du Musée 3, 2001 Neuchâtel.

000092

école-club
migros



VAUCHER
Le Locle
QUALITÉ
Rue du Temple ☎ 039/31 13 31
14030

Fabrique de machines-outils au Locle, cherche pour entrée immédiate ou à convenir

1 collaborateur technico-commercial

pour service extérieur.
Profil souhaité:
- bilingue;
- ayant le sens des responsabilités et de l'organisation;
- aimant le contact avec la clientèle et les voyages;
- rémunération: pourcentage sur le chiffre des ventes.

1 employée de commerce à temps partiel

si possible bilingue français-allemand.
Faire offres avec curriculum vitae, Suisses ou étrangers avec permis de travail, à: PEISA SA, boîte postale 104, 2400 Le Locle. 14076

Immobilier

LE LOCLE
Centre ville

A louer

DEUX BUREAUX

Libres dès le mois de mars.

Faire offres sous chiffres 91-104 à ASSA, Annonces Suisses SA, avenue Léopold-Robert 31, 2301 La Chaux-de-Fonds. 119

Monlogis SA
À LOUER
Grand-Cernil 2 - Les Brenets
appartement 1 pièce
agencé, tout confort.
Zone résidentielle.
Libre dès le 1er mai 1989. 622

GÉRANCE ET TRANSACTIONS IMMOBILIÈRES
Girardet 57 - Le Locle
☎ 039/31 62 40

divers

BUREAU-SERVICES DANIEL BOILLOD

Georges-Favre 2 - 2400 Le Locle
☎ 039/31 66 93

Comptabilités
Gestions et organisations de bureaux
Secrétariat sur traitement de texte

Accepte tous mandats à l'extérieur de la localité 14165

Immobilier

CANTON DE NEUCHÂTEL
Propriétaires d'immeubles
cette annonce
vous concerne

Nous cherchons à acquérir des

immeubles
locatifs
de 6 à 48
appartements

- Bonnes constructions ou à rénover.
- Entièrement loués.
- En nom ou en S.I.

Nous ne sommes pas des intermédiaires. Chaque objet sera traité avec discrétion et rapidité.

Ne nous tenez pas rigueur de rester momentanément sous chiffres et contactez-nous sous chiffres 1 V 22-576209, à Publicitas, 1002 Lausanne. 001226

offres d'emploi

printemps

Pour notre SUPERMARCHÉ, nous engageons

VENDEURS(EUSES)

à temps complet.

Entrée: tout de suite ou à convenir.

Les personnes intéressées prennent contact avec le bureau du personnel, ☎ 039/23 25 01

012600



La petite annonce. Idéale pour renforcer la société de gym. Petites annonces. Grands effets. Publicitas.

Le bureau d'architecture R. + P. STUDER SA cherche pour tout de suite ou date à convenir

dessinateurs en bâtiment CFC et architectes diplômés

Nous offrons des emplois variés dans tous les domaines du bâtiment et demandons de nos futurs collaborateurs un travail indépendant, avec responsabilités.

Faire offres manuscrites accompagnées des documents usuels à:

R. + P. STUDER SA, bureau d'architecture, rue de la Serre 63, 2300 La Chaux-de-Fonds

120547

DEX S.A.

15, rue du Moulin
2740 Moutier
☎ 032/93 55 38

engage tout de suite ou pour date à convenir

- techniciens en bâtiment
- dessinateurs en bâtiment
- manœuvres
- aides maçons
- maçons
- aides couvreurs
- couvreurs

Salaires en-dessus de la moyenne. Les autres professions du bâtiment et de l'industrie sont également prises en considération. Pour étrangers, permis de travail C obligatoires. 195

VAUCHER
Le Locle
CHOIX
Rue du Temple ☎ 039/31 13 31
14030

Le mot mystère

Définition: plante ligneuse grimpante, un mot de 9 lettres
Biffez dans la grille les mots que vous repérez et qui figurent dans la liste ci-dessous. Une fois tous les mots trouvés, il ne vous restera que le mot mystère, que vous lirez de gauche à droite et de haut en bas.
Solution: Page 20

E	M	R	E	T	E	E	C	R	E	C	T	I	T	E
D	I	S	N	R	L	M	E	H	C	E	E	P	S	T
R	C	A	G	N	E	U	S	E	R	D	E	B	U	T
A	E	I	P	U	O	T	N	I	O	P	E	A	G	E
G	A	R	R	O	I	U	H	E	C	E	I	P	C	
M	E	T	T	R	E	B	T	O	N	D	N	E	R	E
I	R	O	C	E	R	A	D	A	R	I	N	C	E	R
E	M	I	N	U	C	H	U	A	R	R	A	E	T	G
T	M	A	E	C	E	N	T	R	E	E	N	N	A	U
T	A	M	E	L	L	A	A	R	T	L	A	R	R	A
E	A	N	L	I	B	E	L	L	U	L	E	U	D	N
R	T	I	I	E	I	I	E	H	U	I	L	E	I	I
T	R	O	U	N	C	E	B	R	A	B	T	A	M	N
U	O	T	A	T	A	R	B	R	E	A	M	E	E	E
I	T	E	U	A	E	T	A	R	E	H	C	A	B	E

- | | | | | |
|---|-----------|-------------|----------|----------|
| A | Abbé | Cathode | Main | Recette |
| | Accent | Centre | Mettre | Rectite |
| | Aération | Cible | Meurtre | Retard |
| | Ambulance | Cient | Micro | Rincer |
| | Amniote | D Début | Miette | Route |
| | Année | Dime | N Nuance | S Speech |
| | Année | G Garde | O Oncle | T Tanin |
| | Arbre | Géant | P Paie | Tatou |
| B | Bâcher | Guanine | Péage | Terme |
| | Barbe | H Habiller | Pièce | Trias |
| | Batardeau | Habit | Point | Trou |
| | Bible | Huile | R Radar | Trouer |
| | Bitume | L Libellule | Rameur | Truite |
| | Buire | M Maigre | Rateau | U Urne |
| C | Cagneuse | | | |

divers

Bulletin de souscription



Je désire m'abonner pour

- 3 mois à Fr. 49.—
- 6 mois à Fr. 92.—
- 12 mois à Fr. 177.—

Cocher ce qui convient

Nom: _____
Prénom: _____
Domicile: _____
NP/Localité: _____
Signature: _____

L'abonnement se renouvelle tacitement, sauf dénonciation par écrit.

A retourner à «L'Impartial», rue Neuve 14, 2301 La Chaux-de-Fonds

A vendre

Action spéciale
duvet nordique

160 x 210 cm, plumes duvetueuses neuves d'oie blanche
Fr. 120.- ou 200 x 210 cm Fr. 170.-
ou 240 x 240 cm Fr. 280.-
Envoi rapide.

Duvet Shop Plumex S.A., 8, av. de Frontenex, 1207 Genève
(022) 86 36 66 003784

novoptic

La Chaux-de-Fonds
Av. L.-Robert 51
☎ 039/23 39 55



novoptic

Le Locle
D.-Jeanrichard 23
☎ 039/31 15 05
012385

VAUCHER
Le Locle
Votre magasin de sport
Rue du Temple - ☎ 039/31 13 31 - 2400 Le Locle
14030

L'Impartial
Notre point commun.

RAMUZ-EDELWEISS INVITE TOUS LES AUTOMOBILISTES

TOUS LES VEHICULES PEUVENT ETRE ESSAYES!

Les américaines GM 89, prestigieuses et fascinantes à des prix incroyables!

GENERAL MOTORS SHOW

CECI EST UNE INVITATION DU PLUS GRAND CONSTRUCTEUR D'AUTOMOBILES AU MONDE, GENERAL MOTORS

Venez vibrer à la présentation de nos nouveaux modèles. Et apprécier leur technique d'avant-garde, la perfection de leurs lignes et la richesse de leur équipement de série. Vous découvrirez les fascinants attraits de la gamme General Motors, seul constructeur en Suisse à offrir dans sa palette 36 modèles de voitures américaines.

- Mardi 21 février de 9 h à 19 h
Mercredi 22 février de 9 h à 19 h
Jeudi 23 février de 9 h à 19 h
Vendredi 24 février de 9 h à 19 h
Samedi 25 février de 9 h à 19 h



Chevrolet Blazer S-10 4x4

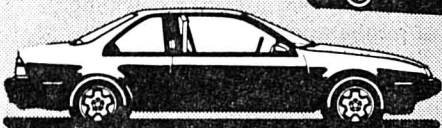

Chevrolet Beretta GTU



Oldsmobile Cutlass Supreme Coupe

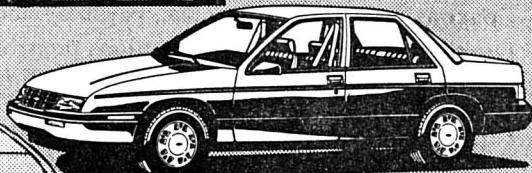

Chevrolet Corsica LTZ

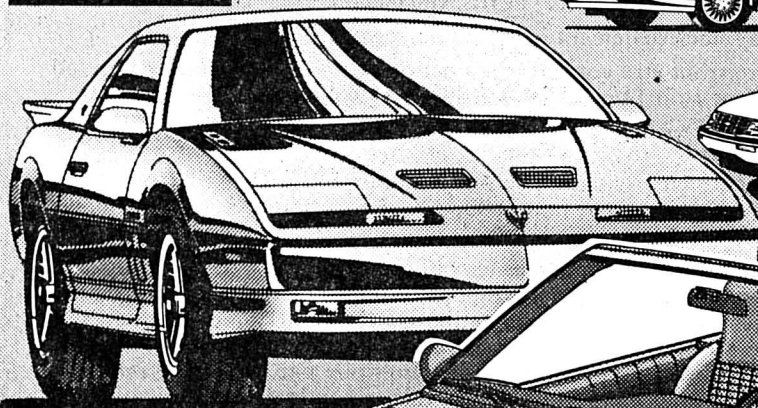

Pontiac Trans Am

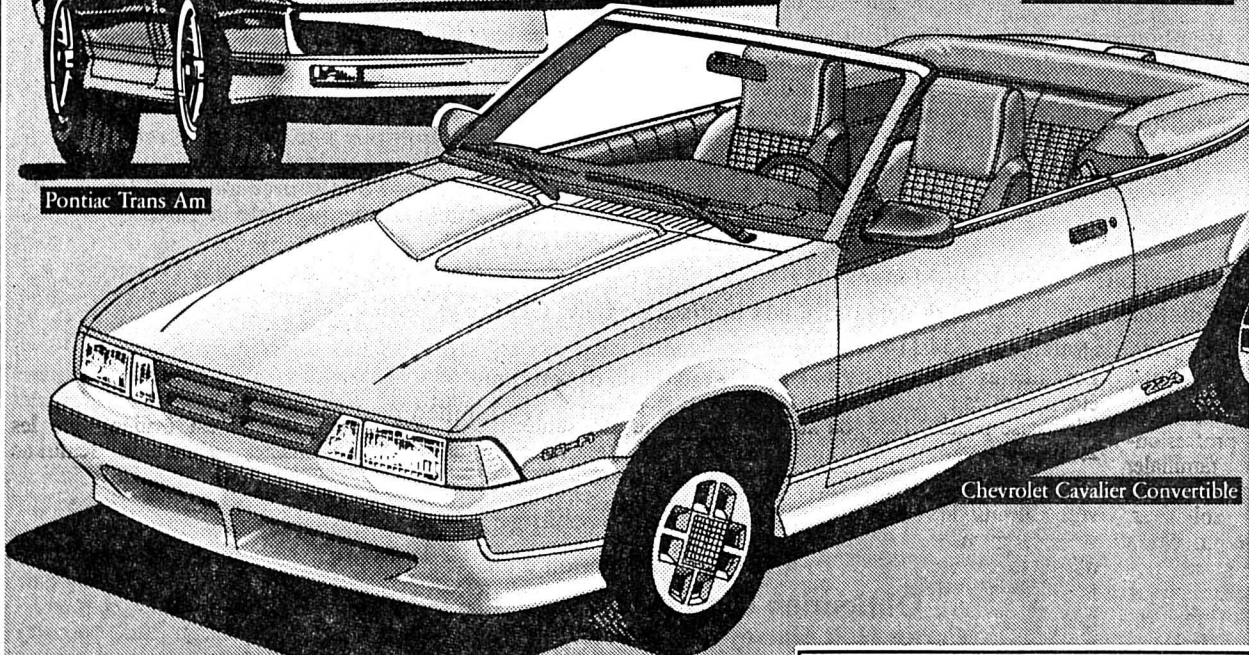

Chevrolet Cavalier Convertible

GARANTIE: 12 mois sans limite de km, inclus programme d'assistance européen.



Oldsmobile Cutlass Cruiser

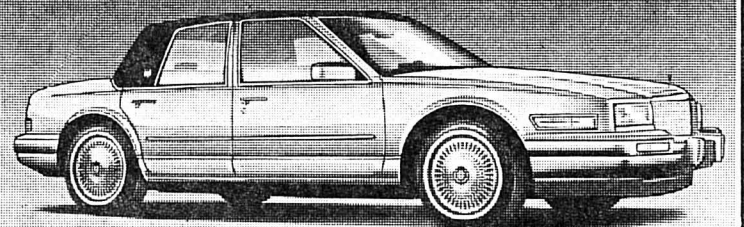

Cadillac Seville

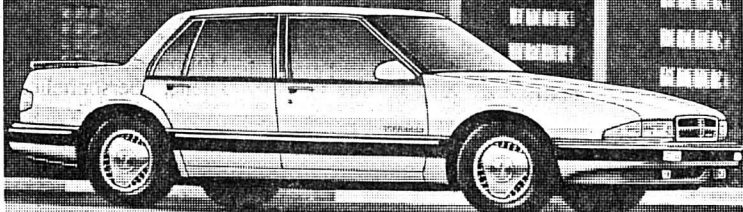

Pontiac Bonneville SE

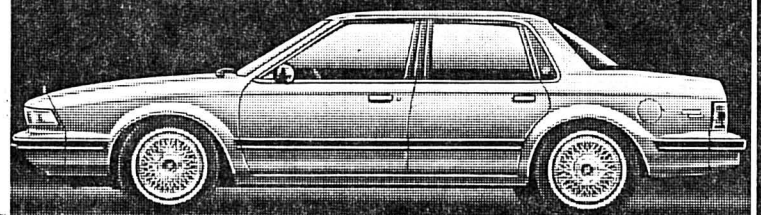

Buick Century Limited



Chevrolet Camaro RS

VALUE... MADE BY GENERAL MOTORS

LE BAR RAMUZ-EDELWEISS VOUS ATTEND

Value, c'est-à-dire « valeur ». Une notion parfaitement incarnée par la dernière génération de nos voitures US: technique d'avant-garde et équipement de série des plus complets, à des prix qui n'ont pas fini de vous étonner!

Le spécialiste romand des voitures GM US depuis 65 ans

RAMUZ-EDELWEISS

Av. de Morges 139, Lausanne, (021) 25 31 31

217008

FEEL THE DIFFERENCE GENERAL MOTORS MAKES



US CARS show '89

US CARS show '89

US CARS show '89

US CARS show '89

US CARS show '89

offres d'emploi



engage:

APPRENTI VENDEUR en radio-télévision-vidéo

APPRENTIE VENDEUSE DISQUAIRE

Faire offres écrites avec renseignements sur les écoles suivies, éventuellement activité antérieure à:

Brugger - Audio-vidéo Léopold-Robert 23 - 2301 La Chaux-de-Fonds



Nous cherchons:

un chauffeur livreur

Suisse ou permis B/C.

Entrée tout de suite ou à convenir.

Place stable pour personne compétente.

Appelez-nous sans hésiter. 713

27 11 55



La petite annonce. Idéale pour alerter les amateurs d'art. Petites annonces. Grands effets. Publicitas.



passer d'abord à l'UNI

LUX 5.50 2 pièces
Bain-douche 2x250 ml
Beauty Shower 100 ml 1.10

ELMEX 5.50 2 pièces
Dentifrice 2x104g
100g 2.64

FENJAL 4.20 Bain-crème 100 ml
3 sortes 100 ml 4.20

BADEDAS 6.90 Bain de détente
1000 ml
100 ml -69

SIGNAL DOPPEL-PLUS 4.80 Duopack
Dentifrice 2x75 ml
2 sortes 100 ml 3.20

NOUVEAU ODOL FLUORACTIV 4.20 Solution bucco-
dentaire 300 ml
100 ml 1.40

PRIMA 4.90 Combi
Crème-savon liquide 2x300 ml
1 Original, 1 Refill 2 sortes 100 ml -82

GRAFIC 6.90 50% en plus
Gel spray modelant 150 ml
100 ml 4.60
Gratic Laque pour cheveux 250g, 6.90

● offres d'emploi

Restaurant-Bar
La Cheminée
Charrière 91
cherche

**un garçon
de cuisine**

Se présenter ou téléphoner.
☎ 039/28 62 87 012229

Stila SA
cherche

**Un étampeur
Polisseurs**

☎ 039/28 61 22 120569

ALFRED MENTHA SA
Maîtrise fédérale Tél. 038/57 11 45
2206 Les Geneveys-sur-Coffrane

Succursales:
Dombresson, Le Locle,
La Chaux-de-Fonds et Marin.
Installations sanitaires, ferblanterie, chauffage.

Nous cherchons:

- **Techniciens dessinateurs en chauffage**
- **Ferblantiers qualifiés**
- **Monteur sanitaire**
(pour la bricole)
- **Apprentis:**
ferblantiers;
ferblantiers installateurs sanitaires.

Faire offres par écrit ou téléphoner aux heures de bureau
au 038/57 11 45. 571

L'annonce, reflet vivant du marché

Nouvel emprunt convertible et offre d'échange

CARTER HOLT HARVEY FINANCE N.V.
Curaçao, Antilles Néerlandaises

Emprunt convertible 5½% 1989-1994
convertible en actions et garanti par

CARTER HOLT HARVEY LIMITED
Auckland, Nouvelle-Zélande

Les instituts mentionnés ci-dessus offrent les titres de l'emprunt convertible susmentionné en souscription publique jusqu'au
28 février 1989

Les conditions principales de l'emprunt sont les suivantes:

Montant définitif de l'emprunt: Sera déterminé en fonction du résultat des souscriptions en espèces et du montant total des titres présentés à l'échange conformément à l'offre d'échange ci-après. Le montant définitif de l'emprunt sera publié après la clôture de l'offre de souscription publique et d'échange.

Durée: maximum 5 ans.

Prix d'émission: 100%. (Le timbre fédéral de 0,3% sera acquitté par le débiteur.)

Coups: Obligations au porteur de fr.s. 5000.- et fr.s. 100 000.-

Coupons: 5½% p.a., payable semestriellement le 14 septembre et le 14 mars.

Droit de conversion: Ces obligations pourront être converties en actions Carter Holt Harvey Limited à tout moment à partir du 14 mars 1989 et jusqu'au 4 mars 1994 à un prix de conversion initial de NZS 2.75 par action et à un cours de change constant de fr.s. 0,965 par NZS 1.-.

Remboursement: Les obligations encore en circulation seront remboursées le 14 mars 1994 au plus tard à 102,5% de leur valeur nominale, ce qui correspond à un rendement à échéance de **6,025% p.a.**

Remboursement anticipé:

- Le débiteur a le droit de rembourser les obligations à 100% de leur valeur nominale, pour autant que pendant 30 jours boursiers consécutifs, le prix du marché en dollars néo-zélandais de l'action Carter Holt Harvey Limited soit au moins 130% du prix de conversion en dollars néo-zélandais et que l'équivalent en francs suisses du prix du marché multiplié par le nombre relatif des actions s'élève à au moins 110% de la valeur nominale des obligations.
- A tout moment en cas d'introduction d'un impôt à la source aux Antilles Néerlandaises ou en Nouvelle-Zélande à des pourcentages de la valeur nominale augmentant de 100,50% à 102,50%.

Libération: le 14 mars 1989

Cotation: sera demandée aux bourses de Bâle, Genève et Zurich.

Numéro de valeur: 554.114

Restrictions de vente: Nouvelle-Zélande et Etats-Unis d'Amérique

Cours de bourse: Le cours des actions Carter Holt Harvey Limited peut être obtenu sur l'écran Reuters avec le symbole NZSE.

Possibilités d'échange

A. Contre présentation d'une

Obligation convertible 3⅞% 1987-1997
Carter Holt Harvey Finance N.V. de fr.s. 5000.- nom.
avec coupons semestriels au 31 mars 1989 et suiv. att. (n° de valeur 557.744)
et paiement de fr.s. 4928.80, 2 (deux) nouvelles

Obligations convertibles 5½% 1989-1994
Carter Holt Harvey Finance N.V. de fr.s. 5000.- nom. chacune
avec coupons semestriels au 14 septembre 1989 et suiv. att.
peuvent être retirées

B. Contre présentation de

4 (quatre) Options détachées des obligations 5⅞% 1986-2001
Carter Holt Harvey Finance N.V.
(obligations avec options n° de valeur 577.608, options n° de valeur 554.860)
et paiement de fr.s. 4500.-, 1 (une) nouvelle

Obligation convertible 5½% 1989-1994
Carter Holt Harvey Finance N.V. de fr.s. 5000.- nom.
avec coupons semestriels au 14 septembre 1989 et suiv. att.
peut être retirée.

Les détenteurs d'obligations convertibles 3⅞% 1987-1997 ou d'options des obligations 5⅞% 1986-2001 actuellement en circulation qui désirent faire usage de ces possibilités d'échange sont priés d'en informer un des agents d'échange mentionnés ci-dessous et de présenter leurs titres jusqu'au
28 février 1989

Le prix de conversion des obligations convertibles en circulation est actuellement de NZS 5.09 par action Carter Holt Harvey Limited et le prix d'exercice des options est de NZS 3.76 par action Carter Holt Harvey Limited. A titre de comparaison, l'action Carter Holt Harvey a été traitée à la bourse d'Auckland au prix de NZS 2.59 par action le 20 février 1989. Le prix de conversion des nouvelles obligations convertibles 5½% 1989-1994 est fixé initialement à NZS 2.75 par action Carter Holt Harvey Limited.

Le prix de conversion des obligations convertibles 3⅞% 1987-1997 qui ne sont pas présentées à l'échange ainsi que le prix d'exercice des options non-présentées à l'échange resteront inchangés. Les droits de timbre suisse payables sur les opérations d'échange seront acquittés par Carter Holt Harvey Finance N.V.

Une annonce de cotation se rapportant aux obligations convertibles ainsi qu'à l'offre d'échange intégrale sera publiée le 22 février 1989 dans la «Neue Zürcher Zeitung», la «Basler Zeitung» et dans le «Journal de Genève». Des exemplaires du prospectus détaillé (en langue anglaise) seront à disposition aux guichets des instituts mentionnés ci-dessous.

Outre les instituts mentionnés ci-dessous, Amro Bank und Finanz a aussi été désigné comme agent d'échange.

S.G. Warburg Soditic SA

Alpha Securities AG Bank Heusser & Cie AG
Bank S.G. Warburg Soditic AG Nordfinanz-Bank Zürich
Swiss Cantobank (International)

000630

L'annonce, reflet vivant du marché

L'exposition nationale de sculptures «Môtiers 89» se précise

Choix des artistes et création du «Prix Corum»

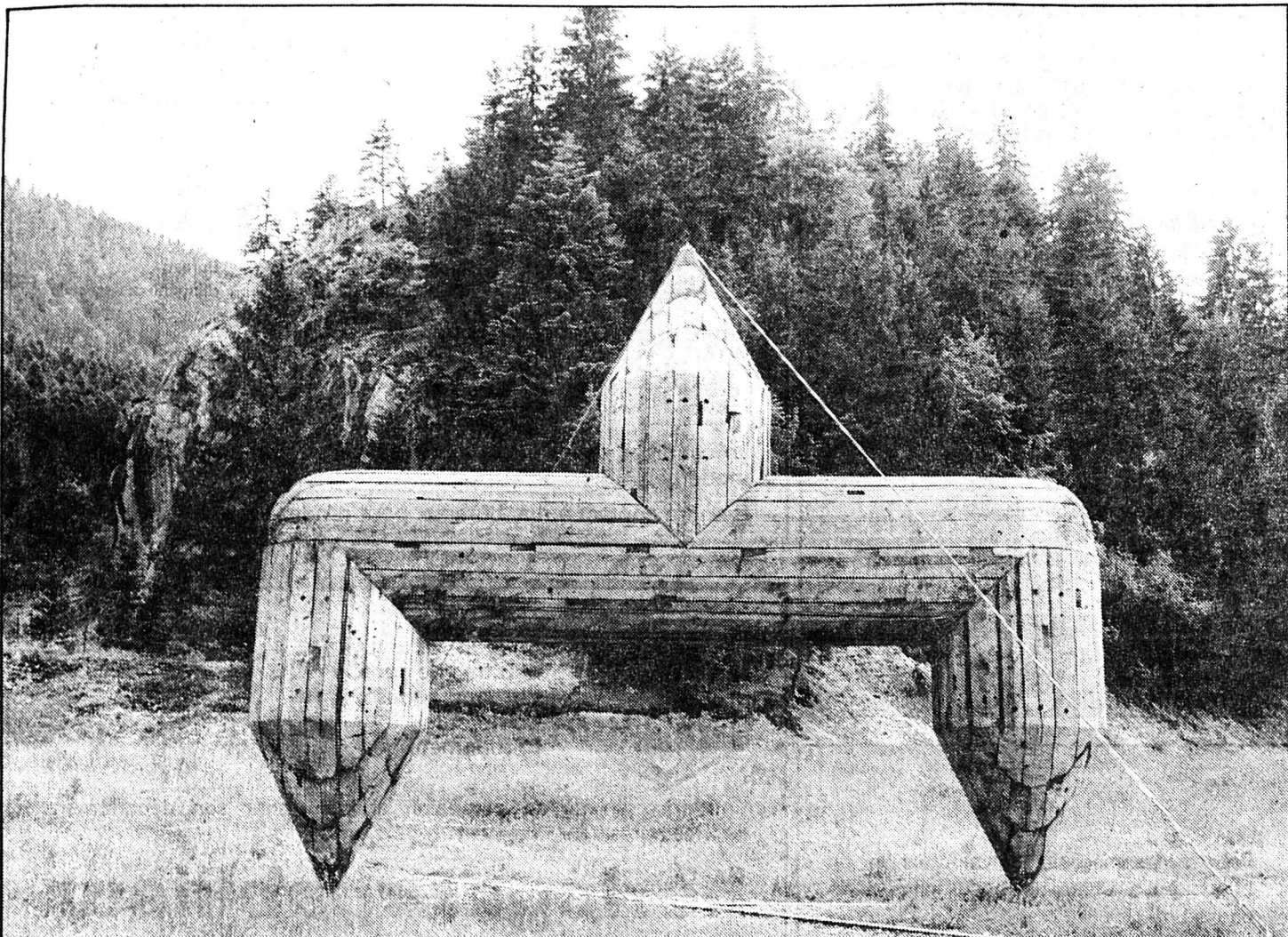

Jürg Altheer: Pechmarie (bois, fer et asphalte).

(Photo Impar-Charrère)

Le comité d'organisation de Môtiers 89 a fait son choix. Quarante-cinq sculpteurs, dont le plus proche habite Môtiers tandis que cinq artistes ont leur atelier à New York, ont été retenus pour la deuxième édition de l'exposition suisse de sculptures 1989.

On se souvient du magnifique succès de Môtiers 85. Récidive cet été, du 24 juin au 24 septembre, pour une seconde mouture qui s'annonce prometteuse. L'idée géniale d'un circuit en pleine nature, permettant aux artistes de choisir le lieu de leur création et de l'intégrer «in situ», est maintenue. 25.000 à 30.000 personnes avaient

parcouru, en 85, le cheminement proposé, une balade d'environ deux heures, qui permettait de découvrir les merveilles naturelles et historiques de Môtiers et ses environs, tout en étant confronté aux tendances de la sculpture actuelle.

Le président du comité de patronage de la manifestation n'est autre que M. Flavio Cotti, chef du Département fédéral de l'intérieur, qui résume bien l'ambition et la portée du projet dans les lignes qu'il adresse au comité d'organisation. «Je suis persuadé que le programme envisagé permettra de donner un aperçu important de la création actuelle

des sculpteurs suisses. L'idée de présenter l'art en relation harmonieuse avec la nature ou en contradiction réciproque, mérite d'être relevée.

Un catalogue de l'exposition sera édité pour l'occasion par les Editions d'En-Haut, présentant les artistes au travail dans leur atelier ainsi que les œuvres dans leur écrin naturel. D'autre part, la marque de montres haut de gamme Corum, déjà présente lors de la première édition, a décidé d'apporter un plus cette année: il s'agit de primer la jeune sculpture neuchâteloise.

Les trois artistes du canton retenus pour l'aventure seront donc en

compétition, bâtissant chacun sur le thème imposé «L'homme - Le temps - L'espace», ce que leur créativité et leur sensibilité pourront leur suggérer. Le Môtisan Yvo Mariotti, Patrick Honegger et Aloïs Dubach sont en lice pour ce Prix Corum de 5000 francs, dont le jury sera composé de Mme Françoise Jaunin, critique d'art, MM. Alain Zerbin, plasticien, Claude Roulet, organisateur du Prix Corum et Jean-Pierre Brossard, éditeur du catalogue «Môtiers 89».

Un bel été en perspective pour le Val-de-Travers et son chef-lieu et une occasion renouvelée d'ouverture à la Suisse et au monde pour notre région. (ste)

Un «porte-serviettes» qui casse mais ne vole rien

Séance préliminaire du Correctionnel au Tribunal du Val-de-Travers

Le Néraoui M. M. est prévenu de vol et de dommages à la propriété. A deux reprises, il s'est trouvé sur les lieux de cambriolages perpétrés avec effraction. S'il ne conteste ni les dates ni les lieux, il n'a dit-il, rien volé et serait resté à l'extérieur de la maison lors d'un casse pour 18.000 francs de bijoux et 1500 francs d'argent liquide.

Il est reproché au prévenu d'avoir pénétré, suite à une effraction, dans une villa de Noiraigue en compagnie d'un complice. Du matériel photographique pour une valeur de 1800 francs y a été dérobé à cette occasion. M. M. ne nie pas s'être trouvé dans cette maison ni avoir commis une effraction, mais prétend tout ignorer du vol perpétré et du contenu du sac dérobé.

A une autre occasion, accompagnant le même acolyte et un troisième larron, le prévenu était également présent, nuitamment, sur les lieux d'une effraction commise à Colombier, dont le butin fut plus substantiel. Il nie s'être introduit dans l'habitation.

La cause sera probablement jointe à celle d'un autre prévenu et également avec celle en cours d'instruction qui voit M. M. accusé de recel. les jurés tirés au sort par le juge Schneider pour l'audience à venir sont MM. Bernard Cousin et Eric Luthi, tous

deux de Fleurier, leurs suppléants désignés MM. Armand Clerc, Noiraigue et Germain Raaflaub, Couvet.

Deux cas ont encore été traités par le Tribunal de police. S. P. a été arrêté à la douane des Verrières en possession de 2 grammes de haschich, qui lui auraient été remis par un auto-stoppeur en remerciement du service rendu. Il a oublié cette substance dans une poche et ne sait pas pourquoi il l'a acceptée. Le juge prononce une réprimande à son endroit et met 70 francs de frais à sa charge, fustigeant sa négligence coupable...

Jugement sera rendu à quinzaine pour C. C., prévenu d'avoir dérapé sur une plaque de glace et gravement endommagé une barrière appartenant aux CFF. Sa plaque d'immatriculation ayant été perdue lors de l'accident, le prévenu s'est senti démasqué et n'a pas jugé utile, le lendemain, de contacter les CFF lésés, ni la police. Ce ne serait pas si grave si un sursis, pour huit mois d'emprisonnement, ne pendait pas au nez de C. C., dont la jeunesse a été mouvementée.

Il semble par contre établi que le prévenu n'avait pas consommé d'alcool au moment de l'accident, s'abstenant depuis 1986 de toute ingestion et suivant un traitement thérapeutique à cet effet. (ste)

Feu de cheminée à Saint-Sulpice

Un incendie s'est déclaré hier, dans la maison de la famille Magnin, située derrière le Buffet de la Gare de Saint-Sulpice. Plus de peur que de mal, les goudrons accumulés dans la cheminée s'étant enflammés sous l'effet d'un chauffage au bois.

L'alerte a été donnée au Centre de secours du Val-de-Travers à 7 h 30, par l'entremise de la femme du commandant des sapeurs-pompiers de Saint-Sulpice. Six hommes du Centre de secours se sont déplacés avec le tonne pompe et le véhicule de pointe, assistés dans leur tâche par le commandant des pompiers de Saint-Sulpice, M. Daniel Cochand et son adjoint. L'usage d'extincteurs à poudre a suffi pour enrayer le sinistre, après que les pompiers eurent gratté le conduit de cheminée pour permettre une bonne dispersion du produit.

L'équipe des premiers secours a été mobilisée pendant une heure et demie environ, trajet d'aller et retour compris, alors que les pompiers du village restaient de piquet pour s'assurer qu'aucune recrudescence du feu n'était à craindre. Un ramoneur est venu contrôler et nettoyer la cheminée. Si les dégâts sont peu importants, le commandant Serge Droz, du Centre des premiers secours, relève que de tels incidents peuvent se produire selon la façon dont le bois se consume et la direction du vent par

rapport à la position du chapeau de la cheminée.

Serge Droz profite de cet incident sans gravité pour rappeler qu'en cas de sinistre, il convient d'appeler en priorité le numéro de téléphone 118, la police locale de Neuchâtel se chargeant de répercuter l'appel en cascade, plutôt que de chercher soi-même les personnes à avertir, ce qui perd un temps précieux.

Heureusement, hier à Saint-Sulpice, le peu de gravité de l'incendie n'a pas porté à conséquence, mais ce n'est pas toujours le cas et s'il y a urgence, la population doit savoir qu'un appel au 118 vaut mieux qu'un tâtonnement téléphonique inefficace. (ste)

PUBLICITÉ



Chance

Saviez-vous que la paraplégie est le plus souvent incurable? Certes, on peut recoudre aujourd'hui les nerfs d'une main coupée. Mais quand le système nerveux central est atteint au niveau de la moelle épinière, toute chance de guérison est exclue de nos jours. Une telle lésion conduit en règle générale à la paraplégie: toutes les parties du corps situées au-dessous de la lésion restent paralysées pour toujours.

La paraplégie transforme la vie d'une personne d'un instant à l'autre. Ces destins tragiques placent la recherche médicale devant des problèmes difficiles. Dans plusieurs centres de recherche suisses, on s'efforce actuellement de découvrir dans quelles conditions la régénérescence du tissu nerveux au niveau de la moelle épinière est possible. A cet effet, les expériences sur les animaux sont indispensables.

Les expériences sur les animaux sont nécessaires

Comité Recherche et Santé
Case postale, 8024 Zurich

VAL-DE-RUZ

Passage de témoin

Assises annuelles de l'ANEPS aux Geneveys-sur-Coffrane

L'Association neuchâteloise d'éducation physique scolaire, présidée par M. Franco Hafner de Cortailod, tiendra ses assises annuelles jeudi 23 février, dès 20 heures à l'Hôtel des Communes, aux Geneveys-sur-Coffrane.

En début de séance, on procédera à l'élection d'un nouveau président, car M. Hafner arrive au terme de son mandat (six ans). Mandat dont le point d'orgue aura été sans aucun doute l'organisation de la 19e Journée suisse de sport scolaire, en 1988 à La

Chaux-de-Fonds. M. Hafner cédera son siège de président à M. Frédéric Roth, maître de sport aux Ecoles secondaires de La Chaux-de-Fonds.

A l'issue de cette brève partie administrative, l'invité du jour, M. Jean-Pierre Egger, entraîneur national des lanceurs, parlera de son expérience de compétiteur, puis de Werner Günthör qu'il a conduit au plus haut niveau mondial, et de ses connaissances scientifiques dans le domaine de la force.

(comm, Imp)

CELA VA SE PASSER

Les rites du deuil au Louverain

Aujourd'hui 22 février, à 20 h au Louverain, Yvonne Preiswerk donnera une conférence publique sur l'importance du rite dans le processus de deuil. Anthropologue, chargée de cours et collaboratrice de recherche à l'Institut universitaire d'études de développement et au Fonds national suisse, Y. Preiswerk tentera de soulever tous les aspects liés à la mort. Elle essayera d'une part d'analyser la complexité de sentiments qui entourent la mort, d'autre part d'évoquer la tentation

d'humanisation qu'en fait la médecine.

En effet, perdre un être cher ou se trouver soi-même au seuil de la mort relève d'une sorte de «scandale» auquel on ne s'habitue jamais. (lme)

Visite camerounaise à Cernier

Dans le cadre de la campagne Action de Carême-Pain pour le prochain (PPP), le pasteur camerounais Laha Simo parlera de notre nature menacée à la Maison Farel, Stand 1 à Cernier, vendredi 24 février, à 20 h. (Imp)

Avenir compromis?

HC Montmollin-Corcelles

Le HC, actuellement présidé ad interim par le président d'honneur J-L Glauser était convoqué mercredi dernier, en séance extraordinaire. En effet, depuis une année, le club connaît des difficultés pour retrouver un président et un comité.

Le comité actuel, qui fonctionne pour la majorité de ses membres, est à la tâche depuis 20 ans et désire être changé. Mais parmi les jeunes et même après une année de répit accordée par la présidence provisoire, personne n'est intéressé à reprendre les rênes. On se trouve donc dans la situation paradoxale d'un club qui possède des finances saines, un droit de patinoire garanti à Neuchâtel mais plus de volontaires pour assumer la tâche.

Le président eut fort à faire pour diriger des débats passionnés entre les anciens qui désirent que le club se poursuive sérieusement et les jeunes qui ne désirent pas.

Finalement, il a été décidé que les 2 anciens comitatards acceptant de rester en charge avaient jusqu'au 31 mars pour présenter au président d'honneur un comité et une équipe pour l'année prochaine. Passé ce délai, le comité actuel est chargé de mettre sur pied un projet qui verrait le club continuer d'exister, mais sans participation à un championnat. Dans ce cas, le président d'honneur accepterait un mandat pour cette gestion réduite, afin de préserver les chances d'une renaissance du club, le moment venu. (jlg)

Flambée des prix

Marché d'élimination de bétail

Hier matin, un total de 60 bêtes a été éliminé aux Hauts-Geneveys, lors du deuxième marché de l'année. Parmi elles figuraient 46 vaches, 5 taureaux et 9 génisses.

Le prix moyen par kilo pour les vaches et les taureaux a atteint 4 fr 90, alors que celui des génisses se situait à 5 fr 65. A titre de comparaison, le prix indicatif de la première catégorie se monte à 4 fr 40, tandis qu'il est de 6 fr 20 pour la seconde.

Même si à la fin du mois une soixantaine de têtes de plus que l'an passé auront été éliminées pour la même période, les marchés restent faibles. En effet, les paysans qui ne rencontrent pas de problèmes de fourrage gardent leurs bêtes.

Les marchés devraient cependant bientôt gagner en importance, en raison du contingentement laitier.

(lme)

DÉCÈS

COLOMBIER
M. Georges Struchen, 1914.



Le point fort

● offres d'emploi

Quelle

employée de bureau

parlant français et allemand serait intéressée à s'intégrer dans une petite entreprise de 10 personnes à La Chaux-de-Fonds.

Travail très varié allant de la calculation des salaires à la correspondance clients, des passations de commandes aux fournisseurs à la facturation clients et la comptabilité.

Ce travail nécessite une bonne organisation personnelle, mais permet une grande autonomie.

Adresser offres avec curriculum vitae sous chiffres 28-950045 à Publicitas, place du Marché, 2302 La Chaux-de-Fonds. 012294

**SPORTING GARAGE-CARROSSERIE
AGENT VW-AUDI**

engage pour le mois d'août 1989:

APPRENTIS:

mécanicien

sur automobiles

peintre en carrosserie

vendeur

en accessoires automobiles

**apprenti(e) employé(e)
de commerce**

Veillez faire vos offres manuscrites ou vous présenter avec votre bulletin scolaire au

**SPORTING GARAGE
J.-F. STICH
Crétets 90
2300 La Chaux-de-Fonds**

012001

CONSTRUCTEUR - CHEF DE PROJET

EN MÉCANIQUE

pour la construction de nos installations destinées à la fabrication du verre de sécurité.

Ces installations d'un niveau technique élevé touchent à l'électrothermie, la construction métallique, la mécanique de précision, les asservissements divers.

Ce poste conviendrait à un ingénieur ETS ou technicien ET d'expérience.

DESSINATEUR

EN MÉCANIQUE

avec quelques années d'expérience pour l'élaboration de plans d'ensemble et de détails des installations décrites ci-dessus.

INGÉNIEUR - MISE EN SERVICE

EN ÉLECTROTECHNIQUE

pour la mise en service et le service après-vente des installations décrites ci-dessus.

Ce poste conviendrait à une personne disposant de quelques années d'expérience et bien au courant des asservissements électrotechniques sophistiqués et possédant de bonnes connaissances en hard- et software.

Elle devrait être en mesure d'effectuer des déplacements à l'étranger variant de quelques jours à 3 semaines environ.

Les intéressés sont priés d'adresser leurs offres de service ou de prendre contact par téléphone avec Mlle Moriggi.

CATTIN MACHINES S.A.
Boulevard des Eplatures 50
2301 La Chaux-de-Fonds
☎ 039/26 95 01

492

CATTIN MACHINES

Coop La Chaux-de-Fonds

Nous engageons pour notre boucherie au Centre Coop Etoile, rue Fritz-Courvoisier à La Chaux-de-Fonds

un chef boucher

apte à diriger et gérer après quelques semaines de formation cette unité.

Nous demandons à ce futur collaborateur:

- les qualifications professionnelles requises
- une bonne présentation
- un intérêt marqué pour la vente et le contact avec la clientèle
- l'aptitude à collaborer avec le gérant pour les questions administratives.

Nous offrons un poste dynamique et motivant dans un secteur en plein développement. Excellentes conditions d'engagement.

Date d'entrée: à convenir.

Faire offre écrite avec dossier complet à 012081

Coop, service du personnel
Rue du Commerce 100, 2300 La Chaux-de-Fonds
☎ 039/25 11 61

Pour notre magasin de montres et de bijoux à La Chaux-de-Fonds, nous cherchons une

vendeuse qualifiée

Date d'entrée: 1er avril 1989. Vous avez:
■ une bonne présentation et de l'assurance
■ beaucoup de dynamisme ■ le sens des contacts humains ■ un certain flair pour les bijoux en or et les pierres précieuses.
Nous offrons: ■ une parfaite mise au courant ■ un bon salaire ■ une activité intéressante et variée.

Veillez s.v.p. faire parvenir vos offres à notre siège

CHRIST

CHRIST montres et bijoux, Förlibuckstrasse 178, 8005 Zurich, Département du personnel.

001303



La Chaux-de-Fonds, Bd des Eplatures 8, Tél. 039 26 81 81
Le Locle, Rue de France 51, Tél. 039 31 24 31

engage pour le mois d'août 1989

des apprentis

- mécanicien sur automobiles
- vendeur en pièces détachées
- tôlier en carrosserie
- peintre en carrosserie

Veillez prendre contact avec M. B. Gehri, tél. 039/26 81 81 012007

Boulangerie-pâtisserie
cherche

vendeuse

à temps partiel, après-midi + samedi matin, environ 26 heures par semaine.

S'adresser à J.-F. Boillat
Noma-Droz 112,
☎ 039/23 15 29 120593

Christophe Guignot
Atelier de mécanique
Rue du Lac 26, 2416 Les Brenets
☎ 039/32 18 67
cherche

mécanicien

expérimenté.
Suisse ou permis de travail valable.
Pas sérieux s'abstenir.
Téléphoner jusqu'à 20 heures y compris samedi et dimanche. 120571

Edouard Schneider & Cie

☎ 23 33 44

Temple-Allemand 111
2301 La Chaux-de-Fonds

Concessionnaires
**Electricité
Téléphone**

Bureau
d'ingénieurs-conseils

désire engager pour la rentrée, mi-août 1989, un

apprenti dessinateur-électricien

Le candidat devra être promu de 4e scientifique, classique ou moderne.

Prendre contact à nos bureaux pour rendez-vous. 120591

TECHNIQUES D'AVANT-GARDE



Montres de sport
Chronographes
Compteurs
Chronométrage

Entreprise en pleine expansion cherche pour son département Service après-vente de Saint-Imier, un

horloger-rhabilleur

Nous offrons:

- possibilité d'acquérir de l'expérience en matière de chronographes;
- travail varié et intéressant au sein d'une petite équipe;
- horaire libre, vacances à la carte;
- salaire en fonction des prestations.

La connaissance de l'allemand et de l'anglais serait un atout supplémentaire.

Date d'entrée: tout de suite ou à convenir.

Les personnes intéressées sont priées d'envoyer leur offre avec curriculum vitae à: TAG-Heuer SA, rue Vérésius 18, 2501 Bienne, à l'attention de Mlle Tellenbach, ou de prendre contact au 032/23 18 81 001672

Nous cherchons pour une date à convenir:

un chef pour notre agence en ville de Neuchâtel

Vous avez:

- le contact facile;
- le sens de l'organisation et la volonté de réussir;
- une bonne connaissance de la région;
- plusieurs années de pratique avec d'excellentes connaissances bancaires générales.

Nous cherchons également:

**employés(ées)
pour nos services
des titres et correspondance
jeunes caissiers ou caissières**

Nous demandons:

- une bonne formation bancaire ou expérience équivalente;
- quelques années de pratique;
- la volonté de s'engager, de progresser et d'entrevoir une belle carrière.

Nous offrons:

- des installations modernes;
- un cadre agréable au sein de petites équipes;
- un travail varié et un plan de formation continue;
- des prestations sociales de premier ordre.

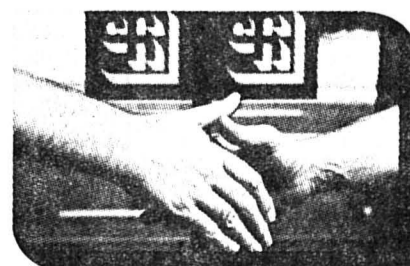

Les offres manuscrites avec curriculum vitae, photographies et documents usuels sont à adresser au:

CRÉDIT FONCIER NEUCHÂTOIS
VOTRE BANQUE RÉGIONALE SUISSE

Service du personnel
Place Pury
2001 Neuchâtel 334

Le contact humain à portée de la main

Une subvention assortie d'exigences pour les CJ

L'exécutif partage l'avis du député Boillat

Parmi les affaires relevant du Département des transports, le Grand Conseil avait notamment à approuver, hier, un crédit d'engagement pour une subvention cantonale à l'intention des Chemins de fer du Jura.

Ladite subvention, conditionnellement remboursable, atteint un total de 1,7 million de francs environ, qui est destinée à des améliorations techniques. Une partie de ce total concernant cependant des dépenses liées, une somme de 1.273.000 francs et des poussières est soumise au référendum facultatif. Pour sa part, le Grand Conseil a approuvé massivement le crédit nécessaire à la participation financière bernoise.

LE GOUVERNEMENT VEILLERA AU GRAIN

Cependant, dans la discussion précédant le vote, le député tramelot Hubert Boillat interpella le Gouvernement à ce sujet. Soulignant que les CJ sont indispensables à la vie et à l'économie de la région qu'ils desservent, le parlementaire radical rappelait que de gros efforts ont déjà été consentis, ces dernières années par les divers pouvoirs publics concernés, pour améliorer l'offre de cette compagnie. Cependant, il déplore que

plus leur matériel leur permet des services rapides, moins les CJ desservent régulièrement les petites gares.

«Je souhaite que le Gouvernement veille à ce que la politique menée par cette compagnie ne défavorise pas une partie de la population qu'elle est censée servir», précisait-il hier. En se faisant parfaitement entendre de René Bärtschi, directeur des transports: «Nous allons effectivement intervenir pour que les améliorations techniques en question profitent également à la population du Jura bernois.»

STEP DE SONCEBOZ: CRÉDIT APPRUVÉ

Le Parlement a approuvé par ailleurs une subvention cantonale de quelque 869.000 francs, destinée aux travaux prévus à la station d'épuration des eaux du Bas-Val-lon, sise à Sonceboz. Les travaux nécessaires - construction d'un dégrilleur fin, d'une installation de désinfection des boues liquides, d'un bassin d'eau pluviale et d'un dessableur aéré - coûteront au total 2,8 millions de francs, dont 70% environ demeurent à la charge des communes concernées, qui sont Cormoret, Courtelary, Cortébert, Corgémont et Sonceboz. (de)

Tribunal administratif

Ouverture aux brevetés des autres cantons

Le Grand Conseil a terminé l'examen, en première lecture, de la loi sur la procédure et la juridiction administratives (LPJA), en plébiscitant - fait rare, ô combien... - un amendement proposé par Daniele Jenni.

Le Parlement a renvoyé pour étude en commission quelques points délicats, dont les recours dans certains cas particuliers - soulevés par le député Vollmer -, la procédure d'appel - dont s'inquiète le député Hirt - et les dépens - le député Wehrlin se penchant sur le cas des parties non représentées par un avocat.

LES MEILLEURS ET LES AUTRES...

Plus avant, et concernant les qualifications exigées des membres du Tribunal administratif, le socialiste Peter Vollmer et Daniele Jenni

(Alternative démocratique) partageaient le même point de vue. Dans les faits, ils souhaitent tous deux que les avocats ou notaires au bénéfice d'un brevet délivré par un autre canton, et autorisés à exercer sur territoire bernois, soient éligibles dans ce Tribunal administratif.

Radicaux, socialistes et Liste libre s'unissent contre l'UDC, cet amendement a donc été accepté, même si les agrariens jugent le brevet bernois comme le meilleur. Par ailleurs, la commission s'est déclarée prête à suivre la proposition du socialiste prévôtois Frédéric Graf, qui demande que la LPJA subisse certaines améliorations rédactionnelles, en vue de la deuxième lecture. Améliorations ayant trait à sa version française, dont il souhaite qu'elle utilise des équivalents exacts pour les termes allemands. (de)

Nouvel horaire

Bibliothèque à Tavannes

La Bibliothèque des jeunes, située à la Grand-Rue 19, propose un nouvel horaire dès le lundi 20 février.

Elle sera ouverte les lundi, mercredi et jeudi de 15 h 30 à 17 h 30 et le vendredi de 15 h 30 à 18 h. Pendant les vacances de Pâques, soit du 24 mars au 16 avril, la Bibliothèque des jeunes sera fermée. Réouverture lundi 17 avril à 15 h 30.

Pour rappel, la Bibliothèque des jeunes offre un service de prêt gra-

tuit comportant environ 700 BD (séries classiques, nouveautés, adolescents), plus de 5000 livres répartis dans les genres suivants et selon les âges: albums pour les petits, collections «première lecture», contes, romans, aventures, grands classiques, récits historiques, science-fiction, policier, thèmes actuels pour les adolescents, près de 920 documentaires pour petits et grands ainsi qu'une vingtaine d'ouvrages traitant de la littérature enfantine. (comm)

CELA VA SE PASSER

Rencontre des aînés

C'est à la Maison de paroisse qu'aura lieu aujourd'hui 22 février la rencontre mensuelle des aînés du village. Un programme particulier a été élaboré à cette occasion et comprendra la projection de deux films réalisés par M. Jean-Paul Mathez qui retraceront les deux premières sorties des personnes âgées de 1969 en Haute-Argovie et en 1970 au Zoo de Bâle.

Un défilé de mode présenté par des aînés avec une petite note humoristique, défilé qui sera suivi d'un moment musical présenté par Mlle Jacqueline Zürcher. Comme de coutume,

chants et jeux termineront ce joyeux après-midi passé en agréable compagnie. (comm-vu)

Des mets fins même sans viande

Avec la diversité des produits du commerce, il est possible de préparer des menus fins et équilibrés sans viande. C'est ce que Mlle Anne Le Roy vous démontrera, si vous vous inscrivez au cours organisé par la FRC les mardis 28 février et 7 mars, à l'École ménagère de Tramelan. Dernier délai d'inscription le 24 février auprès de Mme Danièle Riard, ☎ (032) 97 64 92. (comm-vu)

Transporté par les doutes

Forte méfiance du Parlement concernant le système des communautés tarifaires

Le Parlement a pris connaissance et approuvé en quelque sorte le rapport du Conseil exécutif concernant le système de communautés tarifaires dans le canton. Mais non sans une discussion placée sous le signe de la méfiance et en passant finalement très près d'un rejet pur et simple.

Ce système prévoit la subdivision du canton en cinq communautés tarifaires, qui vise avant tout à simplifier l'usage des transports publics et à en diminuer le coût, pour justement stimuler cet usage. Le rapport étudié hier sera donc maintenant remanié, le Gouvernement devant ensuite présenter au Parlement un projet concret, avant d'édicter des directives de mise en pratique, dont on espère qu'elle interviendra en l'an 2000.

L'UDC OPPOSÉE À UNE PARTICIPATION CANTONALE

Le rapport du Gouvernement fait notamment état d'expériences faites dans ce domaine en d'autres régions du pays, prenant pour

exemple le cas de la communauté tarifaire du nord-ouest de la Suisse. Et de souligner que l'on a enregistré là des résultats très satisfaisants, soit une augmentation de la vente d'abonnements (+20%), une augmentation encore plus significative de l'utilisation des transports publics (+25%), ainsi qu'une stabilisation du trafic motorisé.

Mais voilà qui n'a pas convaincu l'UDC, ni le parti radical, dans leur majorité du moins. Un député agrarien proposait d'ailleurs le rejet du rapport, en demandant au Gouvernement de mettre au point un concept de communautés tarifaires ne faisant pas appel à une participation

financière du canton, d'une part, et ne fixant pas celles des communes, d'autre part.

La majorité radicale partage ces préoccupations, dont le porte-parole affirmait notamment: «Une fois de plus, le canton veut imposer des tâches aux communes. Il s'agit là d'une ingérence excessive dans l'autonomie de ces communes.»

ENFIN UNE CHANCE POUR LES TRANSPORTS PUBLICS

A la Liste libre par contre, on juge que la protection de l'environnement doit être une préoccupation primordiale et que ce rapport constitue justement un petit pas dans ce sens. Les socialistes plébiscitent eux aussi le projet, en soulignant que la simplification de l'usage des transports publics est bien la meilleure manière d'alléger les transports routiers. Et de juger que la participation du canton est nécessaire, pour coordonner les com-

munités tarifaires, établir des normes et des règles.

Le président de la commission n'hésitait pas à affirmer que le Parlement se rendrait ridicule en refusant un tel rapport: «dans toute la Suisse, on a pris de telles mesures, avec succès!»

Et le directeur des transports, René Bärtschi, de souligner qu'une aide cantonale, au niveau du financement et de la coordination, est absolument indispensable à l'établissement de ces communautés tarifaires.

«Or il faut impérativement réaliser ces communautés, si l'on entend enfin donner une chance aux transports publics!»

Par 88 voix contre 76, à l'appel nominal, le Grand Conseil a finalement suivi l'avis du Gouvernement. Les opposants conservant sans doute soigneusement leurs arguments pour l'examen du premier projet concret... (de)

Visées sur la présidence

Les petits partis sortent de l'ombre

La Liste libre, Jeune Berne, le Parti populaire évangélique, l'Alliance des indépendants et le Groupe libre du Grand Conseil ont d'ores et déjà annoncé qu'ils présenteront une candidature commune, durant la session de mai prochain, pour le poste de deuxième vice-président du Parlement. Leur candidat sera Théo Brüggemann, un prêtre de la capitale, élu sur la Liste libre.

Affirmant que les petits partis représentent plus du quart des voix de tous les partis, les groupes concernés déclarent qu'une éviction prolongée de la présidence leur apparaîtrait comme une attitude de mépris, face à leur travail. (de)

TRAMELAN-TAVANNES

Par voie de motion, le député Roger Siegrist (Corgémont, psa) demande au Conseil exécutif d'étudier la possibilité de planter une haie, le long de la route reliant Tavannes à Tramelan. Le motionnaire juge qu'elle pourrait servir de coupe-vent et de protection contre

les congères. Il s'inquiète également des coupes d'arbres effectuées actuellement le long de cette chaussée. Ces travaux de bûcheronnage sont motivés par des raisons de sécurité, mais le motionnaire craint pour sa part que l'absence d'arbres favorise justement une circulation à grande vitesse... (de)

DE L'INCARCÉRATION DES OBJECTEURS

Sur la base d'un article paru dans un hebdomadaire gratuit imprimé à Bienne, Roger Siegrist interpelle le gouvernement bernois au sujet des objecteurs de conscience. Et le député curgismondain de demander s'il est vrai que certains objecteurs exécutent leur peine à Saint-Jean, plus précisément dans des sections réservées aux délinquants d'habitude et aux délinquants souffrant de troubles psychiques. Et si tel est effectivement le cas, Roger Siegrist aimerait savoir ce que le Conseil exécutif est disposé à entreprendre pour remédier à cette situation. (de)

Gel des subventions à la construction

Le Grand Conseil bernois souhaite geler à leur niveau actuel les subventions cantonales à la construction pour la période allant de 1991 à 1993. Il a demandé hier au Conseil d'Etat de lui soumettre pour novembre 1990 un projet d'arrêté en ce sens.

L'exécutif devra en outre élaborer dans ce même délai une loi sur

les subventions, visant à l'harmonisation du système.

Le Grand Conseil a pris ces décisions - contre la volonté de l'exécutif - lors de l'examen du rapport intermédiaire sur le domaine des subventions qui, dans l'ensemble, a été salué par les groupes. (ats)

TRAMELAN

Pour qui, pourquoi? L'éducation sexuelle à l'école

L'Association des parents d'élèves de Tramelan (APE) qui tiendra son assemblée générale ce jeudi 23 février a invité des représentants de l'Association pour une éducation sexuelle à l'école (APESE) à venir donner une conférence-débat sur le thème «L'Éducation sexuelle à l'école: pour qui, pourquoi?»

Les difficultés rencontrées dans ce domaine seront expliquées en détail et on pourra profiter de la présence de spécialistes pour s'orienter sur un sujet qui est trop souvent laissé de côté par les parents. Une belle occasion d'en savoir davantage et de préparer l'avenir des enfants qui sont confrontés de plus en plus à un pro-

blème qui ne devrait aujourd'hui laisser personne indifférent.

Après la partie statutaire où il sera également décidé du programme pour 1989, les responsables de l'APESE donneront une information sur les possibilités de cette organisation en matière d'éducation sexuelle à l'école. Il y a lieu de relever que l'enseignement est donné par des personnes formées spécialement et qu'il s'intègre dans le plan d'étude sous la responsabilité du maître de classe ou de biologie.

L'APESE c'est qui, c'est quoi, pour qui, pourquoi, comment? Autant de questions dont on pourra trouver réponse en partici-

pant à cette conférence qui suivra l'assemblée générale de l'Association des parents d'élèves jeudi 23 février à 20 h 15 au restaurant de la Place en rappelant encore que

déjà, de nombreuses écoles du Jura bernois et de Bienne ont déjà fait appel aux services de l'APESE depuis 1985 et que cette collaboration s'est avérée très positive. (vu)

MOUTIER

Bien regarder avant de s'engager

Un automobiliste s'est engagé imprudemment sur la route des Gorges de Moutier, venant d'une aire de repos, hier vers 13 h 20. Il est alors entré en collision avec une voiture roulant en direction de Roches. Dégâts.

En quittant le parc

Une collision est survenue, hier à 14 h 50, au sortir du parc de l'usine Petermann à Moutier. Un automobiliste qui venait de s'engager route de Soleure en direction d'Eschert, tentait de faire demi-tour après avoir parcouru une courte distance. C'est alors qu'il a été heurté par un usager qui voulait le dépasser.

offres d'emploi

Pourquoi ne pas travailler à Bienne comme

décolleteur

et résider en dehors de ville?

Si vous connaissez les tours automatiques TORNOS M7, MS7 et R10 et que vous aimez la sécurité et un bon salaire, n'hésitez pas à nous contacter.

Vous pourrez travailler au sein d'une équipe bien rodée et de langue française.

Nous usinons des pièces de précision jusqu'à un diamètre maximum de 10 mm.

Semaine de 40 heures, treizième salaire.

M. C. Perret, directeur, attend votre appel téléphonique au 032/23 36 61 pour fixer un premier rendez-vous.

PIVAX SA
Rue des Diamants 9
2500 Bienne 3

088088

Home médicalisé La Sombaille
Sombaille 4c - 2300 La Chaux-de-Fonds
cherche pour le 1er avril 1989

1 employé(e) pour la cuisine

1 employé(e) pour le ménage

Pour le 1er juillet 1989

1 employé(e) pour le ménage

Conditions de travail ANEMPA.
Sans permis s'abstenir.

Renseignements et rendez-vous auprès du concierge du Home, ☎ 039/28 32 02, int. 118.

012280

Cherche

manœuvre

Garage du Midi SA

Saint-Imier

☎ 039/41 21 25

1205

PEUGEOT TALBOT

Vous terminez
ou allez terminer votre

formation de mécanicien électricien

- vous désirez acquérir des connaissances dans un secteur passionnant;
- vous souhaitez avoir des responsabilités;
- vous avez votre permis de conduire.

Nous vous offrons un travail intéressant et varié au sein d'une équipe dynamique et jeune.

Nous attendons votre offre manuscrite:

Oppliger Service Dentaire SA
Case postale
2525 Le Landeron

078732

délégué commercial

Afin de renforcer l'organisation de vente de notre département appareils sanitaires, nous engageons un

pour le rayon Jura/Neuchâtel.

Vos tâches comprendront:
conseiller notre clientèle (installateurs sanitaires, maîtres d'ouvrages, propriétaires d'immeubles, architectes) et leur vendre nos produits de première qualité.

Nous demandons:
vocation pour la vente, dynamisme, persévérance, bonne présentation, si possible des connaissances de la branche.

Nous vous offrons:
bon salaire, prime, frais, voiture de service ou indemnité, soutien efficace grâce à nos expositions, formation approfondie.

Si notre offre vous tente, nous vous prions de nous soumettre votre postulation écrite accompagnée des annexes habituelles.

La créativité dans la construction

Bains, sanitaires, cuisines,
carrelages, matériaux

Sabag SA Bienne, 89, rue Centrale
2501 Bienne, 032 225 855

002311



Nous offrons à

JEUNE FILLE

terminant sa scolarité

la possibilité d'apprendre un métier propre et varié au sein d'une entreprise moderne d'exportation de fournitures et outillage pour horlogers et bijoutiers.

Les candidates réellement intéressées sont invitées à visiter l'entreprise, éventuellement en compagnie de leurs parents.

Prendre contact par téléphone au 039/23 96 23 entre:

10 h 30 - 11 h 30

13 h 30 - 15 h 00

pour fixer un rendez-vous

ALBERT FROIDEVAUX & FILS S.A

Promenade 2

2300 La Chaux-de-Fonds

120523

Jeunes filles,

... aimez-vous le contact avec la clientèle?

... cherchez-vous une activité dynamique?

... avez-vous des connaissances de la langue allemande?

La direction des télécommunications de Bienne cherche des



apprenties téléopératrices

pour son nouveau centre de renseignements à Porrentruy (mise en service en 1991).

Le cours débutera en automne 1989. Durant une année, vous recevrez une formation approfondie qui vous permettra d'assumer efficacement une fonction pleine d'attrait auprès du «111».

Si vous êtes à la recherche d'un emploi stable offrant de bonnes perspectives d'avenir, n'hésitez pas. Prenez contact avec notre division du personnel (tél. 032/21 33 09). M. Voisin vous fournira de plus amples renseignements.

**DIRECTION DES TÉLÉCOMMUNICATIONS
BIENNE**

007550

On demande pour notre magasin d'alimentation une

AIDE VENDEUSE

pour les après-midi.
☎ 039/28 51 03

120590

Le Centre professionnel
de Renan
pour handicapés mentaux
cherche une

collaboratrice

pour la cuisine du foyer Guisan.

Si vous parlez aussi la langue allemande et si vous êtes disposée à diner sur place pendant 5 jours par semaine, nous vous prions de nous contacter au

Centre professionnel de Renan
2616 Renan
☎ 039/63 16 16

Publicité intensive
publicité par annonces

Alain Paris

Impact

Roman

Droits réservés Editions Albin Michel et Cosmopress, Genève

«Il sera obligé de reconnaître que, pour un travail de ce genre, il est inutile de faire appel à des foireux comme ce Jahhey, tout juste capable de ramener sa grande gueule lorsqu'il n'y a aucun risque.»

Au seul souvenir du couple débarquant dans l'appartement, la femme pissant le sang et l'autre imbécile prêt à tout laisser tomber, le Danseur sent monter en lui une rage meurtrière. Ses doigts se crispent sur la masse compacte de l'Ingram. Il regrette à présent d'avoir accepté cette arme. Il se sent beau-

coup plus à l'aise avec un simple pistolet. Jahhey et ses foutus conseils d'ancien combattant!

La fourgonnette roule à présent sur une voie goudronnée et défoncée par les engins de terrassement et les camions aménageant l'extension d'Achères V. Il sera enfantin de franchir les limites de la station et de pénétrer jusqu'au poste central. Que tout se déroule sans accroc et c'est MOI qui prendrai en main l'organisation tout entière. C'est à MOI que le vieux confiera ensuite les actions qui demandent du doigté. Et, par conséquence, c'est MOI qui mériterai une solide rallonge sur le salaire promis.

Un instant, le Danseur joue avec cette idée de la récompense offerte par Ferrasco.

Son rêve: quelque part en Amérique du Sud, une immense hacienda avec beaucoup de chevaux et des femmes. Des chicas basanées, au pubis, hé! hé! quelques négresses métisées... elles ne feront pas mal non plus dans le décor.

- Ecoutez bien, dit Lestienne: à la sortie de l'émissaire, deux étages de grilles à nettoyage automatique arrêtent les grosses

matières. Le reste part dans les bassins de désensablement. Ça s'appelle le prétraitement. L'amenée d'Achères IV prolonge l'émissaire. Les deux prégrilles sont ici mécanisées et six canaux de désensablement ont été construits. Bon pour la décantation primaire, il s'agit de grands bassins avec des bras racleurs. Ces bras ramènent les boues dans une fosse centrale où elles sont reprises par le pompage.

- Pourquoi tu nous racontes tout ça? maugréa le gros.

- Pour essayer de faire entrer quelque chose d'utile dans ton ciboulot fêlé, ricana le Danseur. On te paie pour démolir un truc et ça t'est complètement égal de savoir si ça en vaut la peine ou non?

- Pourvu qu'on me paye...

- Gros tas de m..., grimaça Lestienne. Je ne sais pas ce qui me retient de te coller une balle entre les yeux. Tu as de la chance d'avoir le Gus pour frangin! Regarde donc devant toi, abruti! Et souris lorsque tu crois des prolos! Efface moi cet air constipé!

La voix vibrante de colère, le Danseur poursuivit:

- Dans les bassins de décantation primaire, la flotte perd la moitié de ses saletés. Ensuite viennent les aérateurs. On y injecte de l'air, j'ignore comment. Je crois qu'il s'agit de petits dômes poreux placés sous la surface des bassins, à quatre ou cinq mètres de profondeur. Il paraît que ça tue les microbes. Vous me suivez?

Gus et le Katangais hochèrent la tête avec un bel ensemble.

- Enfin, les décanteurs secondaires, même diamètre que les primaires. Ils ramassent les boues en les aspirant. Des tuyaux sont fixés aux charpentes de raclage et agissent par suction.

- On est entrés, souffla Marcel, les doigts dans le nez.

Le Danseur jeta un regard par la vitre.

- Prends à droite, connard. Le bâtiment circulaire, là-bas, oui, celui-là avec le prolongement en éventail! Tout droit.

Le barbu arrêta la voiture à proximité d'un cabanon utilisé comme dépôt à outils par les ouvriers du chantier proche. Le poste central de commande était à cinquante mètres.

(A suivre)

divers

RESTAURANT DE LA PLACE
La Chaux-de-Fonds
Ce soir tripes
Ambiance avec Jany'c
☎ 039/28 50 41 012494

EMMAÜS
Fondateur l'abbé Pierre
Ramassage
meubles, livres, tableaux,
bibelots, appareils ménagers
en bon état
☎ 039/26 65 10 012166

encore quelques caravanes et camping-cars neufs, Dethlefs, à prix avantageux,
☎ (039) 28 26 55-56, Tripet
2300 La Chaux-de-Fonds 120567

DEMAIN
10 %
dans les
DROGUERIES
(articles réglementés et nets exceptés) 12394

AU COQ D'OR
Comestibles von Kaenel
La Chaux-de-Fonds — Saint-Imier

Pintade fraîche vidée
le kg Fr. 13.50
(recettes à disposition)

A l'emporter:
Lotte de mer à l'américaine
Canard à l'orange
Endives au jambon
Paella
12028

spectacles-loisirs

Conservatoire de Musique
de La Chaux-de-Fonds — Le Locle
Vendredi 24 février 1989
à 20 h 15
ORCHESTRE DU CONSERVATOIRE
Direction: John Mortimer
Œuvres de Mozart, Stravinski, Beethoven
Location au Conservatoire: ☎ 23 43 13 012253

innovation
armourins
printemps

Le must du sportif:
Prix imbattable: sac de couchage à rembourrage polyester 300 g/m².
Mélange de fibres à l'intérieur comme à l'extérieur. Lavable.
180 x 75 cm + capuche. Seul. 39.90 la pièce. Le lot de 2 seul. 69.-.



PRIX CHOC
39.90

La Chaux-de-Fonds
Le Locle

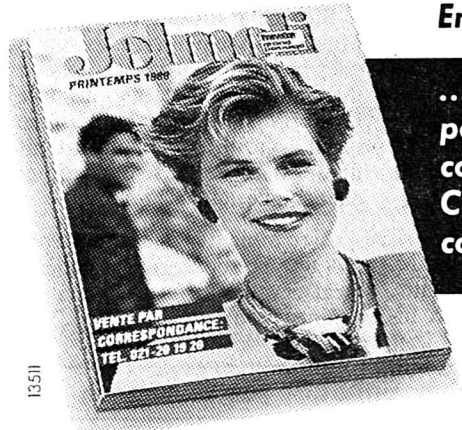

En vente dans nos magasins ou...

...par commande téléphonique,
pour une livraison rapide et
commode chez vous.
Catalogue de vente par
correspondance, page 813, Offre 3

Passez commande 24 heures sur 24!
021/20 19 20

003698

LIQUIDATION TOTALE

Autorisée par la Préfecture du 18 février au 31 mars 1989

La durée de notre liquidation totale étant courte, profitez au maximum de nous faire une visite le plus rapidement possible.

Les rabais sont considérables:

20 à 80%

Meubles — Tapis de fond à l'emporter
Tapis d'Orient — Lampes et tous les articles de décoration

Pour les artisans de la branche nous liquidons également un grand lot de carcasses de chaises Louis XV en noyer et en hêtre, bergères, voltaires, cabriolets, fauteuils Louis-Philippe en noyer, des articles de toute première qualité.

Nous liquidons également:

- un canapé Louis-Philippe ancien, en noyer, restauré,
- un paternoster (machine pour rouleaux de tapis) manuel pour cinq rouleaux de tapis de 4 mètres,
- un paternoster 100% automatique pour treize rouleaux de 5 mètres.

INTER MEUBLES

Place du Marché 2-4 — La Chaux-de-Fonds — ☎ 28 52 81 012400

REVÊTEMENTS DE SOLS-TAPIS-PLASTIQUES-PARQUETS-RIDEAUX-LITERIE-DÉCORATION-MEUBLES-TAPIS D'ORIENT-STORES
SOL & LIT
R. Estenso Rue du Parc 94
La Chaux-de-Fonds ☎ 039/23 63 23
Le Locle ☎ 039/31 16 70 695

depuis 1969 vite résolues
dettes
ARRAND. HÉRÉDIERES C.A.R.I. 2072 NEUCHÂTEL
038/33.69.70 615

Déclarations d'impôts
Bureau fiduciaire
Philippe Châtelain
Doubs 141
La Chaux-de-Fonds
☎ 039/23 46 48 34

offres d'emploi

Vous êtes robuste.
Vous aimez le contact avec la clientèle.
Alors vous êtes

le collaborateur

que nous cherchons pour la préparation des commandes d'acier fin ou des produits sanitaires ainsi que la réception de ces marchandises.

Travail varié et intéressant.

Faire offre sous chiffres 28-950044
à Publicitas, place du Marché,
2302 La Chaux-de-Fonds

012191

IMPAR-SERVICE

Service du feu ☎ 118

Police secours ☎ 117

La Chaux-de-Fonds

Salle de Musique: 20 h 15, Quatuor Sine nomine.
Bibliothèque des jeunes: 14 h 30, 15 h 30, La princesse parfaite, théâtre d'ombres pour enfants.
Beau-Site: 20 h 30, Les Voisins.
Bibliothèque Ville: prêt, discothèque, salle de lecture, lu, 14-20 h, ma-ve, 10-20 h, sa, 10-16 h. Département audiovisuel, lu, 14-18 h, ma-ve, 10-12 h, 14-18 h, ou sur rendez-vous.
Bibliothèques des Jeunes: Prés.-Wilson 32, Ronde 9, lu-ve, 13 h 30-18 h, sa 10-12 h, 13 h 30-16 h.
Pharmacie d'office: Fontaine, L.-Robert 13b, jusqu'à 20 h. Ensuite, Police locale, ☎ 23 10 17, renseignera. **Urgence médicale et dentaire:** ☎ 23 10 17 renseignera.
Hôpital: ☎ 21 11 91.

Cinéma

ABC: 18 h 30, 21 h, «Yeelen», de Souleyman Cissé. (Guilde du film).
Corso: 20 h 30, Camille Claudel (16 ans).
Eden: 18 h 30, 20 h 45, La petite voleuse (16 ans).
Plaza: 14 h 30, 16 h 30, 18 h 45, 21 h, Cocktail (12 ans).
Scala: 18 h 30, 21 h, Un poisson nommé Wanda (12 ans).

Le Locle

Bibliothèque des jeunes: lu à ve, 13 h 30-18 h, sa, 10-12 h.
Bibliothèque de la ville: lu à ve, 14 h 30-18 h 30, sa, 10-12 h.
Pharmacie d'office: Mariotti, jusqu'à 20 h, En dehors de ces heures ☎ 31 10 17 renseignera. **Permanence médicale:** ☎ 31 10 17 ou service d'urgence de l'Hôpital, ☎ 34 11 44. **Permanence dentaire:** ☎ 31 10 17.

Neuchâtel

Auditoire des anciennes écoles de commerce: 14 h 15, table ronde à propos du 2e pilier. (ANEAS).
Université, auditoire C 47: 20 h 15, «Un trésor de monnaies d'argent dans l'Asie mineure hellénistique, conf. de M. G. Le Rider.
Université, grand auditoire des instituts de biologie: 17 h 30, «Le sanglier, bête noire de notre faune sauvage», conf. par M. Baettig.
Plateau libre: 22 h, Pierre Meige et Denis Alber.
Pharmacie d'office: Montandon, rue des Epancheurs, jusqu'à 21 h. Ensuite ☎ 25 10 17.
Cinéma
Apollo 1-2-3: 15 h, 17 h 45, 20 h 15, Moonwalker; 15 h, 20 h 45, Les cigognes n'en font qu'à leur tête; 17 h 45, La commissaire; 15 h, 20 h 30, Home boy; 17 h 45, A corps perdu.
Arcades: 15 h, 18 h 30, 20 h 45, Cocktail.

Bio: 15 h, 20 h 45, Le festin de Babette (V.O.); 18 h 30, Femmes au bord de la crise de nerfs.
Palace: 15 h, 18 h 30, 20 h 45, La dernière cible.
Rex: 15 h, 18 h 30, 20 h 45, Tucker.
Studio: 15 h, 18 h 30, 21 h, Gorilles dans la brume.

Saint-Aubin, salle de paroisse: 20 h, soirée d'informations sur un soutien aux réfugiés de Gorgier, par M. Ph. Bois.

Val-de-Ruz

Service de garde pharmacie et médecin, en cas d'urgence, ☎ 111 ou gendarmerie ☎ 24 24 24. **Hôpital et maternité, Landeys:** ☎ 53 34 44. **Ambulance:** ☎ 117.

Val-de-Travers

Couvét, cinéma Colisée: relâche.
Hôpital de Fleurier, ☎ 61 10 81. **Hôpital de Couvet, maternité et urgences:** ☎ 63 25 25. **Ambulance:** ☎ 117.

Jura bernois

Médecin de service (St-Imier et Haut-Vallon): ☎ 111, jour et nuit. **Pharmacie de service:** Voiriol, ☎ 41 20 72. Ensuite, ☎ 111. **Hôpital et ambulance:** ☎ 42 11 22.
Médecins: (Bas-Vallon) Dr Chopov, ☎ 039/44 11 42, Dr Ruchonnet, ☎ 44 10 10, à Courtelary - Dr Ennio Salomoni, ☎ 032/97 17 66 à Corgémont - Dr Ivano Salomoni, ☎ 032/97 24 24 à Sonceboz et Dr de Watteville, ☎ 032/97 11 67 à Corgémont.
Tavannes, salle catholique: 20 h 30, Bruno Brel.
Tramelan: patinoire, me, 13 h 30-16 h 30.
Tramelan, cinéma Cosmos: relâche.
Médecins: Dr Graden ☎ 032/97 51 51. Dr Meyer ☎ 032/97 40 28. Dr Geering ☎ 032/97 45 97. **Pharmacies:** H. Schneeberger ☎ 032/97 42 48; J. von der Weid, ☎ 032/97 40 30.
Bévilard, cinéma Palace: relâche.

Canton du Jura

Le Noirmont, cinéma: relâche.
Les Breuleux, cinéma Lux: relâche
Saignelégier: **Hôpital, maternité:** ☎ 51 13 01. **Service ambulance:** ☎ 51 22 44. **Médecins:** Dr Boegli, ☎ 51 22 88; Dr Blouandis, ☎ 51 12 84; Dr Meyrat, ☎ 51 22 33 à Saignelégier; Dr Baumeler, ☎ 53 11 65; Dr Bosson, ☎ 53 15 15, Le Noirmont; Dr Tettamanti, Les Breuleux, ☎ 54 17 54. **Pharmacie des Franches-Montagnes:** ☎ 039/51 12 03.

PROGRAMMES DE MERCREDI

RTN-2001

Radio neuchâteloise

Littoral: FM 98.2; La Chaux-de-Fonds, Le Locle: FM 97.5; Val-de-Ruz: FM 93.9; Vidéo 2000: 103.0; Coditel: 100.6; Basse-Areuse: 91.7; Le Landeron: 105.9; Saint-Imier: 103.7

- 6.00 Info SSR
- 6.03 Couleur Café
- 6.45 Bulletin neuchâtelois
- 7.00 Info SSR
- 7.45 Bulletin neuchâtelois
- 8.00 Info SSR
- 8.15 Revue de presse
- 9.00 Claire à tout faire
- 10.00 Info SSR
- 11.00 Envoyez potage!
- 12.15 Journal neuchâtelois
- 12.30 Info SSR
- 14.00 Micro-passion
- 15.00 Info SSR
- 15.03 Secteur Privé
- 16.30 Ticket-Corner
- 17.45 Info SSR
- 18.30 Pyjama vole
- 18.00 Info SSR
- 18.30 Journal neuchâtelois
- 19.00 Magazine culturel
- 20.00 Clapotis / Coup d'envoi
- 22.30 Cocktail FM
- 24.00 Musique de nuit (Hector)



Suisse alémanique

Club de nuit. 6.00 Bonjour. 7.00 Journal du matin. 7.30 Revue de presse. 9.00 Palette. 11.30 Club des enfants. 12.00 Magazine. 12.15 Journal régional. 12.30 Journal de midi. 14.00 Mosaïque. 17.00 Welle eins. 17.45 Actualités sportives. 18.00 Journal régional. 18.30 Journal du soir. 19.15 Sport-télégramme et musique. 20.00 Spasspartout: divertissement. 22.00 Music-Box.



France musique

7.07 Musique matin. 8.07 Gravures: magazine du disque classique. 9.08 Le matin des musiciens. 12.07 Jazz d'aujourd'hui. 12.30 Concert: œuvres de Shober, Ives, Lichitz, Gottlieb, Shapey. 4.00 La mémoire vive. 15.00 Portraits en concert. 17.30 Le temps du jazz. 18.00 Aide-mémoire. 18.50 Le billet de... 19.07 De vous à moi. 20.30 Concert: Joseph, de W. de Fesch. 23.07 Jazz club.



La Première

9.05 Petit déjeuner, par P. Ferla. 10.05 5 sur 5. 12.30 Midi première. 13.00 Interactif: reflets. 15.30 Jeu. 16.10 Les histoires de l'Histoire. 16.40 Lyrique à la une. 17.05 Première édition, avec Régis Debray. 17.30 Soir première. 18.23 Journal des sports. 19.05 L'escadrille vernie. 20.05 Atmosphères, par M. Caboché. 22.30 Journal de nuit. 22.40 Noctuelle. 0.05 Couleur 3.



Fréquence Jura

6.30, 7.00 et 7.30 FJ-infos. 7.15 Sur le pont Moulinet. 7.45 Feuilletton. 8.00 FJ-infos. 8.10 D'une heure à l'autre. 8.30 Revue de presse. 9.00 L'info en bref. 9.10 D'une heure à l'autre. 11.00 L'info en bref. 11.05 L'apéro. 12.15 Info JU. 12.30 RSR 1. 17.05 Plein tube. 18.00 Info RSR 1. 18.30 Info JU. 18.45 Mille-feuilles. 19.00 Enfantaises. 19.30 Franco-folies. 20.00 Couleur 3.



Espace 2

9.30 Les mémoires de la musique. 11.05 Question d'aujourd'hui. 11.30 Le livre de Madeleine. 12.05 Entrée public; billet de faveur, avec B. Fossey et C. Ardit. 13.00 Musimag. 14.05 Cadenza. 16.05 Appoggiature. 17.30 A suivre... 18.05 Magazine. 18.50 JazzZ. 19.30 Per i lavoratori italiani. 20.05 Concert Euradio. 22.40 Festival de jazz Onze plus. 1.00 Notturmo.



Radio Jura bernois

8.20 Musique aux 4 vents. 9.00 Malice et bagatelles. 10.00 Derrière les murs. 10.30 Les histoires de M. William. 11.00 A la bonne franquette. 11.30 Les dédicaces. 12.00 Activités villageoises. 12.30 Midi première. 12.45 La bonne case. 15.00 Musique aux 4 vents. 16.30 DJ time. 18.00 Infos RSR 1. 18.30 Activités villageoises. 19.00 Rétro parade. 20.00 Top club ou Topscore, hockey sur glace.

divers

A vendre
bois de cheminée sec
scié, bûché, livré.
F. Schmutz, Sonvilier,
☎ 039/41 39 66

PRÊTS PERSONNELS
jusqu'à Fr. 30 000.- en 24 heures.
Discretion absolue.
☎ 039/23 01 77
de 8 heures à 21 h 30,
y compris le samedi matin. 11

offres d'emploi

DÉPARTEMENT DE L'INSTRUCTION PUBLIQUE
Informations relatives à l'atelier de la Cité internationale des Arts, à Paris
Nous rappelons qu'un appartement avec atelier peut être mis à disposition des artistes neuchâtelois (peintres, sculpteurs, musiciens, photographes, écrivains) à la Cité internationale des Arts, à Paris, pour un séjour de travail variant entre 3 et 12 mois.
Les personnes qui souhaitent obtenir des informations à propos de cet atelier ou qui désirent présenter une demande en vue d'un séjour dans celui-ci, peuvent prendre contact avec le service administratif du département de l'Instruction publique, Château, 2001 Neuchâtel (☎ 038/22 39 02).
Les demandés en vue d'un séjour dès juillet 1989 doivent être déposés à l'adresse précitée jusqu'au **31 mars 1989, au plus tard.**

Nivarox-Far SA
Une société de SMH
engage tout de suite ou date à convenir, un
régleur de machines
pour son centre de production situé à Saint-Imier.
Formation souhaitée: mécanicien.
Après une période de mise au courant, ce collaborateur deviendra responsable d'un secteur de fabrication.
Travail intéressant et varié touchant plusieurs activités.
M. André Droz se tient à disposition des candidats pour tout renseignement concernant ce poste. (☎ 039/41 46 46, Saint-Imier).
Les offres écrites, avec curriculum vitae, seront adressées à:
Nivarox-Far S.A., à l'attention de M. E. Roachat, avenue du Collège 10, 2400 Le Locle.

Entreprise du Jura neuchâtelois
mécanique de précision aurait des capacités d'entreprendre des
travaux de pointage, fraisage, planage, usinage CNC, confection de tous genres d'étampes industrielles
Faire offre sous chiffres
28-120588 à Publicitas, place du Marché, 2302 La Chaux-de-Fonds

Eric Monnier & Cie S.A.
Rue Numa-Droz 128a
2300 La Chaux-de-Fonds
cherche pour tout de suite ou date à convenir:
- 1 acheveur sur boîtes de montres
- 2 tourneurs sur tours Güdel
- 1 polisseur qualifié
- 1 personne ayant des notions en mécanique (pourrait être formée)
Plusieurs apprentis(es):
- mécanicien-boîtier
- termineur(euse) de boîtes de montres
Début apprentissage: août 1989.
Seules les offres écrites seront prises en considération.



1er mars 1989
Délais pour la remise des annonces
Edition du mardi 28 février: vendredi 24 février à 12 heures
Edition du jeudi 2 mars: lundi 27 février à 12 heures
Edition du vendredi 3 mars: mardi 28 février à 12 heures
Les ordres qui parviendraient après ces délais seront exécutés sans autre avis à la prochaine date de parution possible.
Avis mortuaires
Prière de les adresser directement à la rédaction en mentionnant clairement et visiblement sur les envois «AVIS MORTUAIRE URGENT». Rédaction de L'Impartial, rue Neuve 14, 2301 La Chaux-de-Fonds.
PUBLICITAS
La Chaux-de-Fonds
Place du Marché
Case postale 2054
Tél. 039/28 34 76
Téléfax 039/28 48 63
Le Locle
Rue du Pont 8
Tél. 039/31 14 42

La mafia du déchet infiltre l'Afrique

Le Sénégal s'en sort de justesse

Le Sénégal a failli devenir la poubelle de l'Europe. Qu'en pensent les Africains? Pour le savoir, nous nous sommes rendus sur place et avons découvert comment une poignée d'hommes d'affaires suisses et italiens a réussi à infiltrer l'Etat sénégalais. Nous avons remonté la piste des déchets jusqu'au cœur du Sénégal où était prévu leur enfouissement. Voici comment les marchands de déchets toxiques ont profité de l'inexpérience et de la pauvreté de l'Afrique.

C'est à Meckhé, un gros village rural à 120 kilomètres au Nord de Dakar que devaient être enfouis sous le sable africain les résidus chimiques et dangereux dont l'Europe ne sait plus que faire. Un village de 15 158 habitants durement touché par le chômage et l'exode rural. Les jeunes se ruent en masse vers la capitale à la recherche d'un job illusoire. Ce sont eux souvent qui rejoignent les hordes de petits délinquants des faubourgs de Dakar. Quelques puits, une gare routière, un téléphone en déréglage. Et tout autour de Meckhé, la brousse.

Les habitants ouvrent de grands yeux ronds quand on leur dit que leur village, plus précisément le quartier de Bambara (selon des sources locales), a failli devenir le dépotoir de l'Europe. Les déchets toxiques? Ils en ont entendu parler comme tout le monde en Afrique. Mais chez eux? Non! C'est pourtant bien ce que leur maire, Abdoul Aziz Ndiaye, a prévu pour ses chers concitoyens.

LE ROI DU SÉNÉGAL

Toute l'affaire débute en Suisse,

en hiver 1987. Le désormais fameux pape génois du déchet Gian-Franco Ambrosini, qui dirige la société Intercontract (elle vient de s'installer à Martigny), contacte son partenaire genevois, René Lehmann. Il fait part à ce bon connaisseur de l'Afrique de son projet d'exporter et d'enfouir des déchets toxiques sur ce continent.

Lehmann trouve le pays idéal: le Sénégal. Il se met en relation avec un homme d'affaires ultra-puissant à Dakar, Mansour Bouna Ndiaye, cousin du président Abdou Diouf, chef de l'Etat sénégalais. Ndiaye jouit d'un grand prestige au Sénégal: dans ce pays où le mot «emploi» est la clé qui ouvre toutes les portes, ce directeur de nombreuses entreprises est un roi.

Ndiaye demande donc à son cousin de président de lui faciliter toutes les démarches. Tout va très vite. A Genève, René Lehmann distribue déjà une brochure vantant «des immensités africaines sélectionnées par nos experts pour mettre en décharge vos déchets industriels».

Le 12 janvier 1988, Ndiaye et Ambrosini signent à Genève un contrat les engageant mutuellement à exporter au Sénégal un minimum de 100 000 tonnes de déchets industriels par an. Le contrat prévoit le déchargement immédiat des premiers bateaux dans le port de Dakar; avant même que la décharge soit choisie.

Simultanément, l'administration sénégalaise se met en marche et le Français Jean Collin, l'éminence grise du président de la République, donne ses ordres.

Le maire de Meckhé, Abdoul Aziz Ndiaye, accepte de mettre à disposition un terrain de 4 hectares dans sa commune, destiné à abriter «un centre de traitement et de déchets industriels». Il y a trois mois, Ndiaye est devenu président de l'Assemblée nationale sénégalaise. Dès janvier 88, les promoteurs du projet obtiennent une aire de débarquement dans le port de Dakar et une exonération douanière du Ministère des finances.

UN COMPTE À VERBIER

En mars 88, le jeune directeur de l'Environnement sénégalais, Bakary Kante, sent peser sur ses frêles épaules le poids d'une lourde responsabilité. Il est confronté à une pile de lettres de ses supérieurs le pressant de faire accélérer les choses pour que ce projet se réalise. Il réclame alors à Ambrosini une étude d'impact au frais d'Intercontract.

par Jean-Philippe CEPPI
du BRRRI

Ambrosini envoie une première «étude» qui frise l'amateurisme (lire encadré). Kante s'adresse alors au Bureau français de Recherches géologiques et minières (BRGM) pour réaliser une vraie étude d'impact, qu'Ambrosini paie 30 000 francs le 23 mars par le biais de son compte à la Banque populaire à Verbier.

ZANOUBIA

Le 29 mars, Ambrosini demande au Ministère de l'environnement



La décharge de Beuss à Dakar. Une montagne de 17 mètres de haut d'ordures et de déchets dangereux pour lesquels se battent 400 récupérateurs (Photos BRRRI)

sénégalais l'autorisation d'importer et de stocker un premier lot de 50 000 tonnes de déchets. Pressé de toutes parts, Kante écrit: «Les risques inhérents aux déchets toxiques et dangereux étant maîtrisables technologiquement, j'accueille favorablement votre projet». Il se défend: «J'ai exigé une étude d'impact, ce qui était en contradiction totale avec l'esprit des lettres qui m'étaient adressées. J'estime avoir pris une position courageuse: je n'ai pas cédé, comme beaucoup de mes collègues africains.»

En fait, ce sont les scandales des bateaux chargés de déchets, errant sur l'océan, le Lynx et le Zanoobia, qui viennent au secours de Kante. Au moment où l'intention de décharger des déchets toxiques dans le tiers monde émeut l'opinion publique, l'étude du BRGM tombe: le site choisi par les promoteurs est «défavorable». «Si cette étude avait été positive, j'aurais été dans de sales draps», explique Kante.

C'est le moins qu'on puisse dire: selon lui, le site choisi par les

promoteurs se trouvait à proximité de la nappe phréatique qui alimente Dakar en eau potable! Actuellement, l'étude du BRGM est bloquée par les promoteurs ou par

l'administration sénégalaise. Kante l'ignore. Mais il jure que tant qu'il occupera son poste, jamais son pays ne recevra de déchets étrangers.

«Génie chimique» ou attrape-nigaud ?

Début 88, Gian-Franco Ambrosini se rend à la Société Générale de Surveillance (SGS) à Genève pour obtenir la collaboration de ses services techniques. Après 10 minutes d'entretien, les spécialistes de la SGS se lèvent et laissent Ambrosini à ses rêves, convaincus qu'il s'agit d'un «rigolo» qui n'y connaît rien.

En février 88, Ambrosini envoie à Bakary Kante (qui exige une étude d'impact) un «projet» rédigé dans un français approximatif, «réalisé par son propre bureau de génie chimique». Cette étude fait hurler de rire les

spécialistes à qui nous l'avons montrée. Et à Belfaux (FR), l'ancien siège d'Intercontract, on affirme que la société n'a jamais eu de «bureau de génie chimique».

La liste des déchets qu'Ambrosini voulait exporter? Cela va des solvants chlorés (très difficiles à éliminer) aux déchets d'hôpitaux, en passant par les résidus de distillation, pesticides et boues contaminées. Justement les produits les plus encombrants pour nos pays industrialisés. Le Sénégal devait encaisser 15 dollars par tonne importée.



Une rue du village de Meckhé, qui devait recevoir nos déchets toxiques

«Que la Suisse nous prouve sa bonne foi !»

Sénégal 1989: au pied d'un baobab, des montagnes de batteries et de résidus chimiques, abandonnés en pleine brousse africaine. Voilà ce qui guette ce continent, qui produit ses propres déchets industriels dans la gabegie la plus complète. La Suisse veut régler le trafic international des déchets? «Très bien. Mais que la Suisse nous aide plutôt à gérer les nôtres!», lancent les Sénégalais. Sans cela, notre développement industriel tournera au cauchemar.

Lors de la Conférence sur les déchets toxiques qui s'est tenue en janvier à Dakar, les pays africains ont boudé les projets de la Suisse, qui espère qu'on signera sa Convention à Bâle en mars prochain: «Pourquoi réglementer le trafic de déchets quand on refuse de recevoir tout déchet étranger?» Mais le Sénégal lance une idée qui pourrait permettre de mieux vendre la convention aux Africains: elle devrait prévoir la création d'un centre qui formerait de jeunes techniciens africains à la gestion des déchets spéciaux. «Nous ne connaissons rien à

l'identification de ces déchets mais nous commençons à les produire en grande quantité», explique Bakary Kante, chef de l'Office de l'Environnement sénégalais.

«Je me battrais pour que ce centre se fasse, avec ou sans la Suisse, insiste Kante. Mais à mon avis, pour que la Convention de Bâle passe la rampe auprès des Africains, il faut du concret. Voici l'occasion pour la Suisse de prouver sa bonne foi en participant activement à ce centre».

Que pense la Suisse de ce projet? «Elle navigue dans le flou», confient les responsables chargés du dossier. Officiellement, elle s'est timidement engagée. L'Aide au développement (DDA) va verser 100 000 frs pour une première étude. Mais ce sont surtout les privés de la Société Générale de Surveillance (SGS), à Genève, qui foncent. C'est la SGS, selon Kante, qui est la mieux à même de former ces techniciens. La SGS confirme sa participation, sans en dire plus.

DÉJÀ LE CAUCHEMAR

Maîtriser ses propres déchets, c'est aujourd'hui vital pour l'Afrique. «Les gros centres urbains africains deviennent de véritables nids à pollution. La planète entière risque un jour d'en souffrir»,

préviennent les rares connaisseurs de l'environnement au Sénégal. Une spécialiste chargée d'un projet de recyclage des déchets urbains: «J'ai constaté que les déchets non recyclables sont purement et simplement balancés dans la nature!» Nous l'avons vérifié sur place.

La brousse est jalonnée de piles de vieilles batteries, de transformateurs électriques hors d'usage, d'extincteurs éventrés, de produits chimiques chassés au diable par

les vents. Des rivières d'ordures ménagères envahissent les routes et les prairies: trois mois de grève de la voirie de Dakar contraignent les gens, suffoquant sous les odeurs pestilentielles, à balancer leurs immondices en pleine nature. Dans le port de Dakar flottent de grandes nappes jaunes et les dunes de phosphores déchargées par les Industries Chimiques sont soufflées sur les chargements de riz et de blé, et sur la ville.

La zone industrielle de Dakar est un immonde cloaque situé le



En pleine brousse, au détour d'un baobab, des montagnes de déchets

long de la plage de Hann. Une bande de sable imprégnée d'hydrocarbures et de résidus métalliques sépare les grosses usines de Hann et la mer. Des arrières-cours de ces usines de colorants, de textiles, de plastique, s'échappent de longues colonnes de fumée: tout est incinéré à l'air libre.

Cernés par une brume opaque, des dizaines d'égouts crachent à la mer de grands flots de liquide bleu indigo, visqueux, aux odeurs suffocantes. Des vagues de mousse huileuse et de bulles multicolores refluent sur le littoral et laissent sur le sable des traînées de boue sale.

Le principal égout de Dakar, qui charrie les ordures des quartiers du Plateau et de la Médina, débouche en plein marché aux poissons, celui de Soumbedioune. Un pêcheur: «Nous savons que la plage est polluée: nous ne jetons nos filets qu'à 5 km des côtes.»

POUR 70 FRANCS PAR MOIS

Le pire: la gigantesque décharge de Mbeubeuss. Créée en 1972, plantée sur un lac de 10 km², Beuss est un monceau d'ordures et de mouches sur une hauteur de 17 mètres au-dessus de la mer. En pleine zone maraîchère, à deux pas du village de Malika, trois mè-

tres en dessus de la nappe phréatique qui alimente les cultures! 2800 m³ d'ordures en tous genres chaque jour.

Pour environ 70 francs par mois, les entreprises de la région peuvent décharger leurs camions de déchets spéciaux, mélangés aux ordures ménagères, en quantités illimitées. Résidus d'hôpitaux, solvants, colorants, seringues, huiles, acides sont déchargés par les industries de Dakar: Bata, Mobil, Nestlé, etc...

Quatre cents zombies-récupérateurs hantent la décharge de Beuss à la recherche de débris à retaper et à revendre. Les Maures par exemple, s'arrachent les solvants qui leur servent à tanner le cuir. Ils y laissent souvent leur santé. La pharmacie de Beuss est vide depuis 2 ans.

«Il n'y a pas de véritable programme de gestion des déchets dans les pays africains, affirme Cheik Ousmane Diallo, qui dirige le journal «Construire l'Afrique». Il n'y a pas de chiffres, pas de projet de sauvegarde de l'environnement. Il faut taxer l'industrie au prorata des déchets qu'elle génère, pour s'offrir des centrales d'incinération.» «Ce n'est pas un luxe de vouloir nous aussi ces centrales, il y va de la survie de notre continent.» (BRRRI/JPC)