



**Aujourd'hui:** la nébulosité augmentera, quelques rares précipitations se produiront, limite chutes de neige: 1000 m environ.  
**Demain:** d'abord très nuageux, quelques précipitations, ensuite éclaircies à partir de l'ouest. Lundi, assez ensoleillé.

Lac des Brenets 750,33 m					Lever 8 h 10	Coucher 17 h 16
Lac de Neuchâtel 428,98 m	3°	-2°	1000 m		16 h 47	8 h 15
Fête à souhaiter: Agnès						

### ATTRAPER LE SIDA PAR LE SPORT

Un risque infime dont on parle

► 4

### AELE ET CE

Jacques Delors propose une association

► 6

### MITRAILLAGE AUX GRAVILLONS

La Chaux-de-Fonds: la voirie endommagée des dizaines de voitures

► 17

### LES CHIRURGIENS RÉAGISSENT

Delémont: suite au Tribunal fédéral

► 27

# L'Impartial

## OPINION

### Incidents ou jeu de morts

Les hommes politiques suisses sont timorés jusque dans leur vocabulaire.

Chez nos voisins, plus prompts à l'emphase, la démission d'un chef de cabinet suffit à évoquer la crise politique. Pas chez nous.

Ici, le ministre de la Justice est contraint à la démission, on précipite même son départ. On ne parle pas de crise. Les plus graves accusations, dont celles de laxisme et de complaisance, pèsent sur le Ministère public, deux partis gouvernementaux demandent la suspension du procureur, on organise d'urgence une conférence qu'ailleurs on qualifierait «de crise». Mais qui a lâché le mot?

Pas Arnold Koller, encore à mi-chemin entre le nuage rose du DMF et la fange des «affaires» à la Justice. Ni Kaspar Villiger, le futur conseiller fédéral, ni même Claude Frey ou Georg Stucky, les inspirateurs du groupe radical.

Pas le parti démocrate-chrétien, bien sûr, qui pousse le pharisaïsme jusqu'à prétendre que lui, au moins, n'est pas éclaboussé par toute cette boue. Se lave-t-il les mains après chaque élection à la vice-présidence du gouvernement, après chaque acte de pouvoir?

Bref, lorsque le Conseil fédéral en est réduit, chaque mercredi, à prendre acte et à étendre l'enquête aux faits révélés durant la semaine par la presse, lorsqu'il lui faut concentrer l'information sur les «affaires» dans sa chancellerie, comment désigner «la chose»? Des incidents? Des problèmes?

Donc la Suisse a des problèmes. C'est bien son tour.

Elle apprend soudain que son pouvoir judiciaire a failli durant dix ans.

Est-ce au nom du fédéralisme ou pour préserver les filières des services secrets américains que le procureur de la Confédération, à la fois chef des services secrets et magistrat (!), a laissé les réseaux libano-turcs laver leur argent de la drogue sur les bords de la Limmat? De la drogue qui chaque matin s'injecte dans les bras pourris de milliers de jeunes Suisses et de millions d'autres jeunes à travers le monde.

Si c'est le résultat du fédéralisme, alors le fédéralisme est pourri lui aussi. Si c'est un petit jeu de mort des services secrets helvétiques, alors c'est le pouvoir politique tout entier qui en porte la responsabilité.

Pour incompétence et laxisme.

Yves PETIGNAT

## Villiger joue et gagne

### Le fabricant de cigares ira au Conseil fédéral

Les radicaux n'aiment pas les surprises. Il n'y en a pas eu hier: fabricant de cigares et de vélos, conseiller aux Etats lucernois, Kaspar Villiger a été très nettement désigné comme candidat du groupe radical au Conseil fédéral. C'était le favori à la succession d'Elisabeth Kopp.

#### La chronique fédérale de

Yves PETIGNAT

Ingénieur de formation, chef d'entreprise, Kaspar Villiger passe pour un «libéral inflexible». Défenseur de la plus large liberté économique, il veut aussi que l'économie soit socialement responsable. Sur l'Europe - opposé à l'adhésion - l'énergie - référendum pour le nucléaire - il a fait quelques propositions sortant du classicisme radical. Il est père de deux enfants.

#### MOINS D'UNE HEURE

En moins d'une heure et en deux tours seulement, tout était fait. Après l'échec dramatique d'Elisabeth Kopp, les députés radicaux aux Chambres fédérales étaient soucieux de démontrer l'unité de leur formation et sa capacité à redonner confiance aux électeurs. Il fallait aussi éviter d'offrir des sujets de controverses aux trois autres partenaires du gouvernement. Et cette fois-ci, les quatre candidats avaient été soumis à une enquête très serrée sur leur carrière

politique, leur engagement économique, leur déclaration d'impôts, leur vie privée, leur situation familiale, les mandats de leurs conjoints, les incidents cachés etc. Des réponses minutieusement vérifiées. Carlo Jagmetti, 59 ans, conseiller aux Etats de Zurich, Franz Steinegger, 46 ans, conseiller national d'Uri, Georg Stucky, 58 ans, conseiller national et conseiller d'Etat de Zoug, et Kaspar Villiger, 48 ans, conseiller aux Etats de Lucerne, avaient passé la barre.

Dès 14 h 30, 63 des 65 conseillers nationaux et conseillers aux Etats se pressaient dans la petite salle boisée du Palais fédéral. Manquaient à l'appel Geneviève Aubry et le Glaronais Peter Hefti. Démissionnaire, le Valaisan Hubert Bonvin était déjà remplacé par Rose-Marie Antille, sa suppléante.

Premier vote: unanimité, moins trois abstentions, sur la nécessité de désigner un seul candidat.

Premier tour de scrutin: Kaspar Villiger se détache d'emblée, il obtient 21 voix, sur 59 bulletins, Jagmetti suit avec 14 voix, puis Steinegger avec 13 et Stucky avec 11.

#### LA MAJORITÉ ABSOLUE AU SECOND TOUR

Au second tour, alors que l'on en prévoyait au moins trois, Kaspar Villiger franchit la majorité absolue (30) avec 34 voix. Steineg-

ger en obtient 13, Stucky 8 et Jagmetti 3.

#### DÉCISION CLAIRE

Et, pour bien ficeler la volonté du groupe radical, un dernier vote a confirmé à l'unanimité la désignation de Kaspar Villiger. «Une décision extrêmement claire et rapide qui doit démontrer la volonté et l'unité du parti derrière son candidat. Cela doit convaincre aussi les autres partis de porter leurs voix sur Kaspar Villiger», devait déclarer le vice-président du groupe, Claude Frey.

«Je n'ai pas pu promettre à mon groupe que je ne ferai pas de faute, devait dire Kaspar Villiger devant la presse, mais je suis prêt à donner le maximum pour servir le pays. Mai j'éprouve aussi un sentiment de tristesse en raison des circonstances de mon élection».

Il y a certes une crise de confiance qui atteint le parti radical, a avoué Kaspar Villiger, mais pas une crise pour le pays, plutôt «de gros problèmes». Le candidat radical devait confirmer encore son intention de se séparer de son entreprise (une fabrique de vélos en Suisse et deux fabriques de cigares, en Suisse et en Allemagne). En cas d'élection, il céderait ses parts à son frère, moyennant quelques garanties pour ses enfants.

Y. P.

● Lire également en page 4.

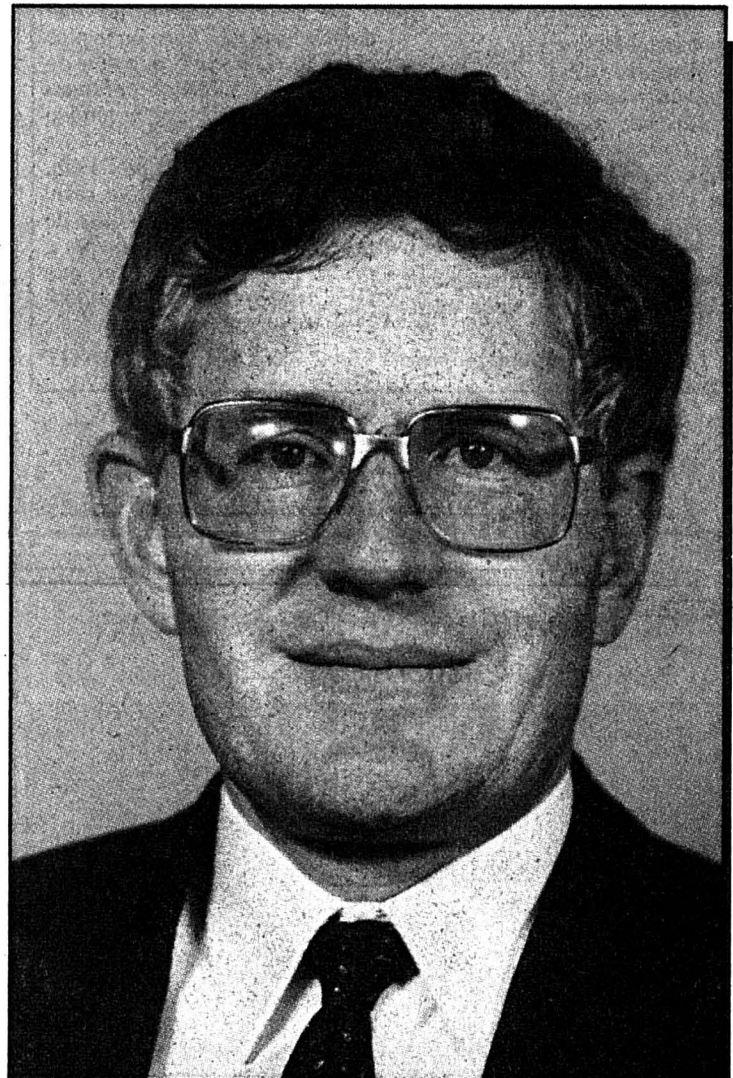

Kaspar Villiger: un «libéral inflexible» (Photo asl)

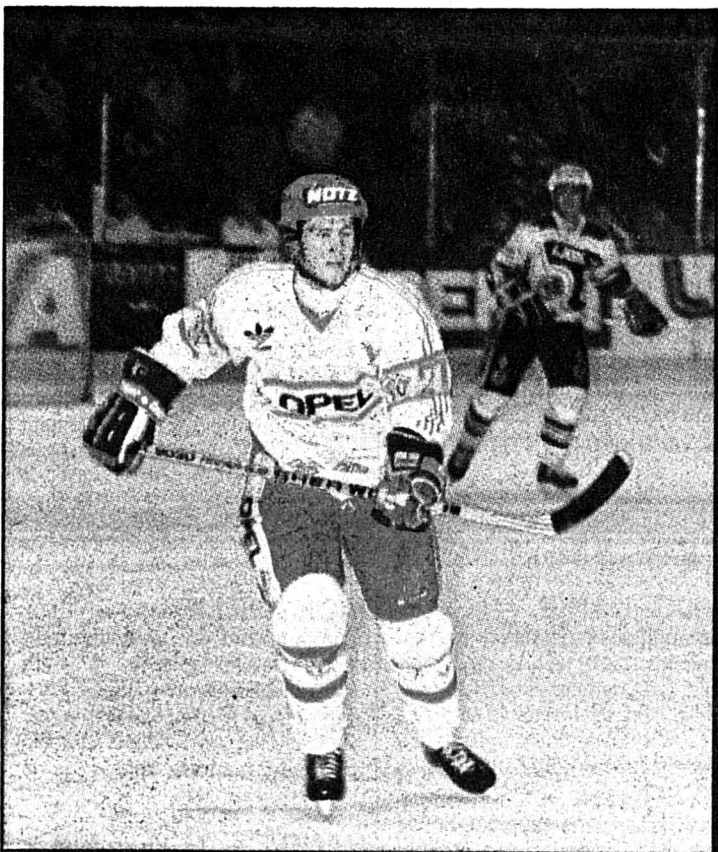

Aujourd'hui dans notre supplément

SPORT hebdo

Descendre pour remonter

Laurent Stehlin ne regrette pas d'être descendu à Bienne. (Henry)

SPORTS 13 - 15 - 16

### «Israël traîne les pieds»

#### Les négociations sur la restitution de Taba ajournées

Négociateurs égyptiens et israéliens se sont séparés hier à Taba sans être parvenus à un accord sur les modalités de restitution à l'Egypte de cette bande côtière de 700 mètres conquise par Israël en 1967 en même temps que le reste de la péninsule du Sinaï.

Un communiqué conjoint des deux parties et de la délégation de médiateurs américains indique que les pourparlers ont été approfondis, ont permis à chacun «de faire valoir sa position», mais n'ont pas débouché sur des progrès tangibles.

Les négociateurs égyptiens et israéliens sont convenus de consulter maintenant leurs gouvernements avant de se rencontrer à nouveau «dans les prochains jours».

Israël, qui a construit à Taba un hôtel de luxe et un village de vacances, refusait de rendre la

bande à l'Egypte jusqu'à ce qu'une commission d'arbitrage internationale, dont faisait partie le professeur zurichois de droit international Dietrich Schindler, fasse droit l'an dernier à l'exigence du Caire de la récupérer. (ats, reuter)

**SUBARU**

Station dès Fr. 23.550.-

GARAGE et CARROSSERIE  
**AUTO-CENTRE**  
**LA CHAUX-DE-FONDS**  
Fritz-Courvoisier 66  
☎ 039/28.66.77

**burger restaurant**

- Hamburger 100% pur bœuf
  - Nuggets de poulet
  - Frites
  - Buffet de salades
- Avenue Léopold-Robert 84 Ouvert tous les jours

**Menu enfants seulement Fr. 5.90**  
Pour chaque menu d'enfants une petite voiture de collection sera remise gratuitement. (75 modèles).



# AVIS IMPORTANT

Meubles très légèrement endommagés par le stockage ou le transport et meubles de fin de série cédés à des prix **TRÈS FORTEMENT RÉDUITS**

**VAC**  
RENE JUNOD SA  
Téléphone 039 2111 21  
2301 LA CHAUX-DE-FONDS

**VAC AMEUBLEMENT** 130, rue des Crêtets 2301 La Chaux-de-Fonds

**HABITS HOMMES ET SPORT**  
**SUPER SOLDES**  
Vente autorisée jusqu'au 25 janvier  
**GUYON MARCEL - Serre 31a**  
La Chaux-de-Fonds  
Entrée magasin: rue Dr-Coullery

**Immobilier**  
A louer à Saint-Imier, route de Sonvilier 20  
**appartement neuf 3 1/2 pièces**  
Cuisine agencée, avec cheminée, tapis tendus, surface environ 80 m<sup>2</sup>, jardin. Fr. 800.- + charges Fr. 140.- par mois.  
☎ 039/41 36 67/41 26 05 dès 17 h 15.  
M. René Houriet.

**Intéressant**  
Pour améliorer votre budget ou vous rendre autonome, à céder petite fabrication automatique à prix très intéressant.  
Faire offre sous chiffres 87-1227 à ASSA, Annonces Suisses SA, faubourg du Lac 2, 2001 Neuchâtel

**HABITS D'ENFANTS CUIR ET JEANS**  
très bon marché  
**BOUTIQUE OASIS**  
Parc 81 La Chaux-de-Fonds 120250

**DERNIERS JOURS**  
**SOLDES** *A la Perle Dor* **SOLDES**  
**Grand rabais**  
sur nos articles  
**cadeaux et décoration**  
Av. Léopold-Robert 6 - 2300 La Chaux-de-Fonds  
☎ 039/28 62 16  
Autorisé du 5 au 25 janvier

Zu vermieten in La Chaux-de-Fonds geräumige  
**Ladenlokalitäten**  
(177,60 m<sup>2</sup>)  
Ausbauwünsche können noch berücksichtigt werden.  
☎ 061/89 22 26

A louer dès le 1er février 1989  
à La Chaux-de-Fonds  
**appartement 3 1/2 pièces**  
bien ensoleillé, cuisine agencée, tapis tendus.  
☎ 039/28 35 95  
France, Bresse, environ 120 km de Suisse, à vendre  
**2 fermes indépendantes**  
sur 20 000 m<sup>2</sup> de terrain  
Dépendances SFr. 98 000.-.  
Tél. 0033/85 74 54 51 (24 heures sur 24)

**MOVADO**  
Favre-Leuba Valgine Gucci Benetton  
En exclusivité Horlogerie  
Av. Léopold-Robert 23  
☎ 039/23 50 44

Ce soir, 20 h 15  
Salle FTMH  
**loto**  
du MPF  
1er tour gratuit

**Locaux industriels**  
à louer avec bureaux y compris éclairage, électricité et sanitaires. Hauteur au plafond 3,50 m., 1 to. au sol, hauteur 4,50 m., 15 to. au sol, 400 - 800 - 1200 - 2000 m<sup>2</sup>.  
Libre tout de suite à Boudry.  
**PONTASA**  
2017 Boudry  
☎ 038/42 14 41

Achète **meubles, bibelots** anciens.  
E. Schnegg Antiquaire Crêt 50a  
2314 La Sagne  
☎ 039/31 75 42

25-26 février ou 4-5 mars  
**STRASBOURG**  
**SFr. 155.-**  
par personne, 2 jours, en chambre double.  
Samedi soir:  
**menu strasbourgeois**  
avec spectacle folklorique et danse.  
Départs: de Neuchâtel, La Chaux-de-Fonds, Le Locle.  
Renseignements, conditions et inscriptions:  
**Tél. 038/25 80 42**  
Voyages **marti** Treille 5 - 2001 Neuchâtel

**LE NOIRMONT**  
**CARNAVAL**  
1989  
4-5-7 février  
**FRANC-MONTAGNARD**

A vendre à La Chaux-de-Fonds:  
**appartements d'une surface de 143 m<sup>2</sup>**  
comprenant: un spacieux séjour avec cheminée, 2 grandes chambres, 1 cuisine agencée + coin à manger, 2 salles d'eau, 1 réduit, 1 cave. Situation centrée avec jardin, dans immeuble complètement rénové.  
Pour tous renseignements s'adresser à l'Etude Maurice Favre, Léopold-Robert 66, 2300 La Chaux-de-Fonds, ☎ 039/23 73 23

**Samedi 4 février**  
14 h 00 Cortège des enfants  
Concours de masques - Salle des fêtes  
20 h 00 Bal masqué  
Concours de masques  
Animation par deux cliques  
**Dimanche 5 février**  
14 h 30 «Grand cortège humoristique»  
Concert des cliques - Salle des fêtes  
**Mardi 7 février**  
20 h 00 Bal masqué  
Concours de masques  
Election de Miss-Ter  
**De beaux prix pour la tombola**  
Un voyage de 4 jours à Athènes offert par Croisitour  
2 voyages de 4 jours à Paris,  
et 3 grands spectacles offerts par:

**L'Impartial** **croisitour**  
Rue Neuve 14 La Chaux-de-Fonds  
Av. Ld-Robert 114 La Chaux-de-Fonds  
Les artisans de l'évasion  
65, rue de la Serre La Chaux-de-Fonds

espace & habitat  
**A VENDRE**  
**moléson** sur Gruyères  
Alt. 1100-2002 m.  
Station 4 saisons  
Les vacances sont à votre porte: un peu d'oxygène n'a pas de prix  
**MAGNIFIQUES CHALETS**  
Grand choix de parcelles et divers types de constructions  
**APPARTEMENTS**  
2 1/2 pièces - 3 1/2 pièces  
Construction récente et soignée  
Renseignements et visites:  
Léopold-Robert 67 - ☎ 039/23 77 77/76  
Fax 039/23 44 83

**X Procrédit-mon prêt personnel discret**  
Veuillez me verser Fr. ....  
Je rembourserai par mois Fr. ....  
Nom ..... Prénom .....  
Rue ..... No. ....  
NP/Domicile .....  
Signature .....  
à adresser dès aujourd'hui à  
Banque Procrédit  
Av. L.-Robert 23  
2301 La Chaux-de-Fonds  
Tél. 039/23 16 12  
Heures d'ouverture  
de 08.00 à 12.15  
de 13.45 à 18.00  
**X procrédit**  
Toutes les 2 minutes quelqu'un bénéficie d'un "Procrédit" vous aussi vous pouvez bénéficier d'un "Procrédit"





**Cyffelle**  
☎ 039/28.75.55



Viandes et poissons au grill

**CERCLE ITALIEN**



Spécialités italiennes

Notre menu du jour à Fr. 9.50 vous enchante !  
Parc 43 - La Chaux-de-Fonds  
Famille Di Memmo ☎ 039/23 13 33

**Menuiserie- Ebénisterie**



**Humair**

Maîtrise fédérale

Collège 96  
☎ 039/28 32 57  
La Chaux-de-Fonds

Le karaté vous intéresse?  
Alors, venez faire un essai au

# Kihon Karaté Club

Terreaux 22a - 2300 La Chaux-de-Fonds  
☎ 039/28 19 07

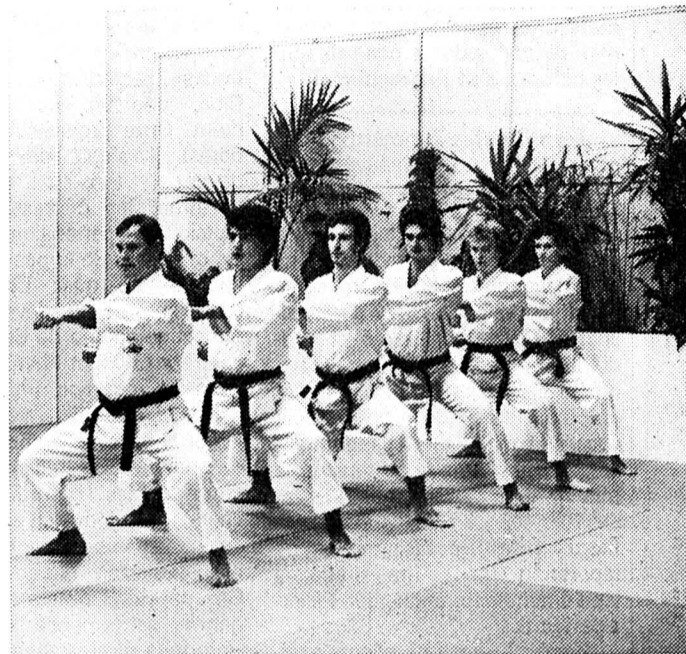

## Journées portes ouvertes

M. Dos Santos 4e dan

se fera un plaisir de vous accueillir et de vous initier à cet art

**Lundi** 20 h 15  
**Mercredi** 20 h 15

**Vendredi** 19 h adultes  
**Samedi** 15 h compétition

**Mercredi** 17 h 30 enfants  
**Vendredi** 17 h 30 enfants



Arturo Falce

Atelier de vernissage  
cadrans, pendulettes  
objets soignés

Rue des Tourelles 13  
☎ 039/23 94 41  
2300 La Chaux-de-Fonds



☎ 039 26 52 61

Ouverture mardi à vendredi  
9 à 12 h - 13 h 45-18 h 30  
Samedi fermeture à 17 h



Rue de la Serre 45  
La Chaux-de-Fonds

☎ 039/23 94 33

Cuisine chaude jusqu'à 23 h 30

**Viandes et poissons au feu de bois**

**POISSONNERIE**



*La Grande Marée*

☎ 039/31 66 90  
Passage du Centre - Le Locle  
Poissons frais, fruits de mer, crustacés

**MOUET-LUMIERE**  
**Montandon & Co**



ÉLECTRICITÉ - TÉLÉPHONE

Installations - Réparations  
Etudes - Projets - Devis

Crêtets 98  
☎ 039/26 50 50

Votre fleuriste



Serre 79  
☎ 039/23 02 66

**Fleurop-Service** G. Wasser

Amis sportifs  
Jeunes de tous âges

Pour être en forme rien de tel que nos **pains spéciaux** riches en fibres alimentaires



**Gérance Charles Berset**



Jardinière 87  
La Chaux-de-Fonds

Pour votre appartement  
votre villa  
votre immeuble  
votre résidence secondaire

**divers**

**M. EGLI**

Ponçage - Vitrifrage  
Réparations  
Parquets neufs et anciens

**038/53 48 61**  
2054 Chézard  
Travail soigné,  
devis sans engagement

35170

**GRILLON** Night Club  
MOTEL

2605 SONCEBOZ ☎ 032 97 18 18

A partir du 15 janvier 1989  
le Night club sera également  
**ouvert tous les dimanches**  
de 21 heures à 01 h 30

\*\*\*\*\*

Night club & Disco  
**fermés tous les lundis soirs**

012852

**VALAIS**  
A vendre

**Parc automates**

Jukes-box et jeux,  
bon rapport.

Ecrire sous chiffre P 36-400069  
à Publicitas, case postale,  
1920 Martigny. 400069

A louer

**1 place de parc extérieure**

rue Numa-Droz  
150  
Tél. 039/26 56 00  
120107

**offres d'emploi**

**MICRODATEC S.A.**

Jambe-Ducommun 8a,  
2400 Le Locle  
☎ 039/31 37 27

cherche: **un directeur de production**  
Formation ingénieur spécialiste sur têtes d'imprimantes uniquement.  
14149



**ÉCOLE DEGRÉ DIPLOME MOUTIER**

## ADMISSIONS 1989

L'Ecole Degré Diplôme prépare les jeunes se destinant aux professions de la santé et socio-éducatives telles que: infirmier(ère) en soins généraux, en hygiène maternelle et pédiatrie, en psychiatrie, infirmier(ère) assistant(e), laborantin(e), assistant(e) technique en radiologie, éducateur(trice) de la petite enfance, assistant(e) social(e).

**Durée des études:**

- deux ans pour l'obtention du certificat,
- trois ans pour l'obtention du diplôme.

**Conditions d'admission:** l'élève ayant accompli un cycle complet dans une école secondaire publique est reçu sans examen; les élèves d'autres écoles peuvent être admis à la suite d'un examen.

**Délai d'inscription:** jeudi 9 mars 1989.

**Date de l'examen:** vendredi 17 mars 1989.

**Début des cours:** mi-août 1989.

**Renseignements complémentaires:** Ecole Degré Diplôme  
Pré Jean-Meurier 1, 2740 Moutier, ☎ 032/93 23 37

16015

Toutes réserves épuisées jusqu'au dernier carton, demandons l'arrivée pour **fin mars déjà**, du wagon proposé chaque année au **prix d'été** (les mêmes depuis 16 ans!) de ces

## beaux vins sobres

de vinification traditionnelle, sans arrangements et sans coupage qui expriment si bien leur terroir:  
*Le Périgord, pays des truffes et du foie gras...*

Offre spéciale à demander par écrit s.v.p. à la  
**CAVE DE L'AUBERGE**  
Jean Gigon - 2900 Porrentruy 299

## AVIS À LA POPULATION

Concerne:  
**fusion des Taxis Jurassiens et des Taxis Réunis = TAXIS AA RÉUNIS**

**Tél. 234 234**

Pour toutes destinations  
jour et nuit

**Chauffeurs sûrs et courtois**

Le téléphone des Taxis Jurassiens  
No 23 76 76 est supprimé

**Bonne et heureuse année**

120237



**Nouvelle Clinique Montbrillant La Chaux-de-Fonds**

cherche tout de suite ou à convenir

## une secrétaire médicale

pour notre service de radiologie.

Faire offre écrite avec curriculum vitae, copies de diplômes, références, copies de certificats et prétentions de salaire, à la direction de Lanixa S.A., case postale 10, 2306 La Chaux-de-Fonds. 752

cherche

## ouvrier-concierge

- travaux dans nos ateliers de transformation de métaux;
- travaux de conciergerie intérieur et extérieur, appartement dans bâtiment industriel mis à disposition.

Permis B ou C requis.

Prendre contact ☎ 039/26 56 00 ou écrire:  
**150, rue Numa-Droz, 2306 La Chaux-de-Fonds**

120106



# Investissez dans la High-Tech 4WD.



DDB NEEDHAM

## Mais restez au sol: Fr. 23 550.- Jubilé

009515

La nouvelle Subaru 1.8 Station 4WD Jubilé est un placement payant.

Par exemple par une avance sûre en côte, même dans des conditions difficiles: grâce à la traction 4 x 4 permanente, au différentiel central verrouillable, aux 2 x 5 vitesses et à son moteur en alliage léger avec injection électronique, développant 98 ch (72 kW).

Et lorsqu'un bref arrêt s'impose, le «Hill-Holder», une exclusivité de Subaru, empêche la voiture de rouler en arrière avant le redémarrage.

La direction assistée montée de série permet de maintenir son cap sans peine. Le dossier de la banquette arrière divisé permet d'agrandir la capacité du coffre jusqu'à 1740 litres, l'accès étant facilité par un hayon de 126 cm x 81 cm. En cas de besoin, 1500 kg peuvent être remorqués (avec frein). L'écran

du coffre protège contre les regards indiscrets et le verrouillage central des 5 portes permet de garder les secrets sous clé, en toute sécurité. En revanche, les deux rétroviseurs extérieurs réglables électriquement permettent de surveiller étroitement la concurrence, alors que la garantie de 6 ans contre la corrosion perforante augmente encore la conservation de la valeur, déjà élevée.

Et le nom, Jubilé? Eh bien, prochainement, Subaru va fêter ses 10 ans de succès en Suisse. Vous en aurez des nouvelles...

## SUBARU 4WD

### Technique de pointe pilote

Les modèles 1.8 Sedan:  
72 kW (98 ch) ou  
88 kW (120 ch),  
dès Fr. 25 750.-.

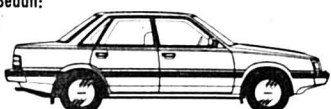

Les modèles 1.8 Coupé:  
72 kW (98 ch) ou  
88 kW (120 ch),  
dès Fr. 25 750.-.



Les 1.8 Super-Station:  
72 kW (98 ch) ou  
88 kW (120 ch),  
dès Fr. 26 800.-.



Tous renseignements auprès de l'importateur, Streag SA,  
5745 Safenwil, Tél. 062 / 67 94 11 (dès le 19.2.89: Tél. 062 /  
99 94 11), ou auprès des 300 agents Subaru. Subaru-Multi-  
Leasing, Tél. 01 / 495 24 95.

offres d'emploi

FABRIQUE DES MONTRES



(fondée en 1858)

offre places stables avec entrée immédiate ou à convenir, à

## horloger qualifié poseur(euse) de cadrans et aiguilles emboîteur(euse)

Les personnes intéressées sont priées de contacter notre service du personnel,  
☎ 039/264646, interne 22, ou d'adresser leurs offres à:

VULCAIN & STUDIO SA  
Rue de la Paix 135 - 2306 La Chaux-de-Fonds 012421

Nous cherchons

## un(e) physiothérapeute

à mi-temps ou temps complet, avec diplôme reconnu, nationalité suisse ou possédant permis C. Poste à responsabilités. Engagement tout de suite ou date à convenir.

Faire offres sous chiffres H 28-077710 à Publicitas, 2001 Neuchâtel. 077710

Nous cherchons pour entrée immédiate:

## rhabilleur

pouvant s'occuper de manière indépendante d'un petit département d'assemblage de bracelets, montage de boucles et autres produits s'y rapportant.

Prière d'adresser vos offres à  
Dexel SA, route de Boujean 5, 2502 Bienne. 48195

Atelier de chromage dur  
à Renens-Lausanne  
route de Bussigny 2, 1020 Renens 1  
cherche pour ses département

## un laborant ou un droguiste

ayant l'expérience des analyses,

## un électroplaste et un passeur aux bains

pour le département décoratif.

Entrée tout de suite ou à convenir. Suisse ou permis C. Ecrire ou téléphoner au  
☎ 021/634 27 25 000831

On cherche

## jeune boulangier-pâtissier

Congé samedi-dimanche.

Boulangerie A. Chammartin  
1470 Estavayer-le-Lac  
☎ 037/63 10 80 082656

## SCHWARZ-ETIENNE FABRIQUE D'HORLOGERIE

cherche pour son département exportation un(e)

## employé(e) de commerce

**Profil souhaité:**

- Expérience dans le domaine de l'informatique, des papiers d'exportation, du fax, du télex.
- Capable de travailler de manière indépendante.
- La connaissance de l'anglais serait un avantage.

**Date d'entrée:** tout de suite ou à convenir.

Pour son département SAV un(e)

## employé(e) de bureau

**Cette personne sera chargée**

- du suivi des réparations de montres;
- de la préparation des fournitures;
- de la gestion du stock fournitures.

**Profil souhaité:**

- Connaître le domaine horloger.
- Etre apte à travailler sur un système informatisé, après mise au courant.

**Date d'entrée:** mars 1989.

Faire offre manuscrite en précisant le poste qui vous intéresse à:  
SCHWARZ-ETIENNE SA  
Service du personnel  
Avenue Léopold-Robert 94 - 2300 La Chaux-de-Fonds 012101

Nous cherchons pour notre maison de mode à La Chaux-de-Fonds, un

## vendeur/tailleur

pour la confection messieurs (Suisse ou permis C).

La préférence sera donnée à une personne qualifiée, pouvant s'occuper des diverses retouches de façon indépendante et possédant de l'expérience dans la vente de détail en confection messieurs.

Date d'entrée: début mars 1989 ou à convenir.

Si ce poste vous intéresse, veuillez prendre contact avec notre gérant, M. W. Aregger ou lui envoyer une brève candidature écrite.  
Discretion assurée.

SCHILD, maison de mode  
21, avenue Léopold-Robert  
2300 La Chaux-de-Fonds  
☎ 039/23 93 91  
23 93 92 317

La mode à suivre



## COMMUNE DES BRENETS MISE AU CONCOURS

Par suite de réorganisation interne, un poste d'

## employé(e) de commerce

est à repourvoir à l'administration communale.

**Tâches:**

- travaux d'administration;
- correspondance et tenue de quelques procès-verbaux;
- comptabilité.

**Exigences:**

- formation commerciale complète, CFC ou titre équivalent;
- très bonnes connaissances et pratique de la sténodactylographie;
- maîtrise de l'orthographe;
- connaissances en informatique.

**Obligations et traitement:** légaux.

**Entrée en fonctions:** 1er avril 1989 ou date à convenir.

Les offres de service manuscrites, accompagnées d'un curriculum vitae, ainsi que des copies de diplômes et de certificats, doivent être adressées au Conseil communal des Brenets, jusqu'au 10 février 1989. 140045



## Coop La Chaux-de-Fonds

### Un nouveau job en 1989

Nous cherchons à nous assurer le concours de

## gérants de magasins et d'aspirants gérants

pour prendre la relève dans quelques-uns de nos points de vente du canton du Jura et du Jura bernois.

Ces futurs collaborateurs répondront au profil suivant:

- qualifications professionnelles: CFC, maîtrise du commerce de détail ou titre jugé équivalent;
- qualités d'homme de terrain et de praticien;
- aptitude à diriger du personnel;
- bon contact social, dynamisme naturel;
- intérêt très marqué pour le commerce;
- mobilité géographique.

Nous attendons de ces futurs collaborateurs qu'ils soient aptes à diriger, après quelques mois de formation, le magasin qui leur sera confié.

Date d'entrée: printemps 1989 ou date à convenir.

Conditions d'engagement attractives.  
Postes de travail sûrs et variés.  
Grandes possibilités de développement au sein d'une entreprise très bien implantée dans tout l'arc jurassien.

Veuillez adresser vos offres écrites avec documents usuels et une photo à:  
012081

Coop, service du personnel  
Rue du Commerce 100, 2300 La Chaux-de-Fonds  
☎ 039/25 11 61



## Coop La Chaux-de-Fonds

Nous engageons pour notre centrale de distribution à La Chaux-de-Fonds

## un chauffeur poids lourd

(horaire hebdomadaire 44 heures)

## un boulangier qualifié

(horaire de nuit)

## un magasinier- préparateur

(engagement temporaire de 4 mois)

Date d'entrée: tout de suite ou à convenir.  
Bonnes conditions d'engagement.

Faire offre à 012081

Coop, service du personnel  
Rue du Commerce 100, 2300 La Chaux-de-Fonds  
☎ 039/25 11 61



Pour animer et commenter les visites du Château et de la Collégiale de Neuchâtel, nous engageons:

## 1 GUIDE

À TEMPS PARTIEL

• Visites organisées du 1er avril au 30 septembre, à raison de 4 à 7 heures par jour (10 à 17 heures avec pause de 12 h 45 à 14 heures); visites également le samedi et le dimanche.

- Langue maternelle française ou allemande avec bonnes connaissances de l'autre langue et si possible notions d'anglais et d'italien.
- Traitement à convenir.
- Entrée en fonctions: 1er avril 1989.

Ce poste conviendrait particulièrement à une personne (homme ou femme) marquant de l'intérêt pour le patrimoine historique de Neuchâtel.

Les offres de service manuscrites, accompagnées d'un bref curriculum vitae et d'une photographie, sont à adresser à l'Intendance des bâtiments de l'Etat - Château - 2001 Neuchâtel jusqu'au 3 février 1989 au plus tard.

Tous renseignements utiles peuvent être obtenus auprès de M. J.-F. Schaller - Intendance des bâtiments de l'Etat - ☎ 038/223602 000119



Dimanche 22 janvier à 16 heures précises au Capitole Club (anc. Cercle catholique) LOTO DE LA CÉCILIENNE Abonnement à Fr. 12.-- pour 27 tours - 4 cartons - Consolation à tous les quines - Cartes à 50 ct

offres d'emploi

Nous engageons tout de suite ou pour date à convenir des jeunes installateurs sanitaires ferblantiers qualifiés, même pour un stage de quelques mois seulement. S'adresser à: MARCEL CORMINBOEUF S.A. Ferblanterie - Sanitaires Paratonnerres 1564 Domdidier - ☎ 037/75 12 65

Nous engageons pour notre BUREAU D'INGÉNIEURS CIVILS à La Chaux-de-Fonds Dessinateurs(trices) en génie civil et béton armé Apprentis(ies) dessinateurs(trices) Entrée en fonctions août 1989 ou date à convenir. Ecrire sous chiffres 120255 à Publicitas, 2302 La Chaux-de-Fonds.

Cherchons habile dactylo pour travail à temps partiel. Téléphoner au 039/28 71 03 077655

Maison spécialisée en horlogerie ancienne à Berne, cherche pendulier / rhabilleur expérimenté en réparation et restauration d'horloges anciennes ainsi que pour le conseil à la clientèle. Si vous êtes intéressé et envisagez une place à long terme, veuillez s'il vous plaît nous contacter afin d'obtenir de plus amples renseignements. J. Otto Scherer Sohn AG, Kramgasse 26, 3011 Berne, ☎ 031/22 73 69 058029

Direction de police MISE AU CONCOURS La Direction de police met au concours un poste de téléphoniste Exigences: - formation d'employée de commerce ou de bureau, - formation complémentaire de téléphoniste souhaitée, - bonnes connaissances d'allemand. Obligations et traitement: légaux. Entrée en fonctions: le 1er mars 1989 ou date à convenir. Les offres de service manuscrites, accompagnées d'un curriculum vitae doivent être adressées à la Direction de police, case postale 2246, 2302 La Chaux-de-Fonds 2, jusqu'au 3 février 1989. La direction de police 012408

Nous avons plusieurs emplois à vous proposer dans la région: téléphoniste-réceptionniste secrétaires bilingues français-allemand ou français-anglais Entrée immédiate ou à convenir. S'adresser à Catherine Leitenberg. Adia Interim SA Léopold-Robert 84 La Chaux-de-Fonds ☎ 039/23 91 33 436 ADIA Postes fixes

Almac Machines spéciales travaillant par enlèvement de copeaux Toutes technologies, machines séquentielles et CNC, robotisées ou non. Société en pleine expansion, recherchons pour renforcer nos équipes: mécaniciens pour montage de nos machines spéciales ALMAC Travail au sein d'une équipe jeune et dynamique. Merci d'envoyer offres avec curriculum vitae à: ALMAC S.A. Boulevard des Eplatures 39 - 2304 La Chaux-de-Fonds 726

Entreprise de La Chaux-de-Fonds recherche un: électronicien expérimenté Personne dynamique et motivée, qui sera responsable de: \* Etude des différents systèmes électroniques de nos machines. \* Achat du matériel électrique et électronique. \* Distribution du travail. Secteur électrique et électronique. \* Mise en service des machines. \* SAV électronique. Poste qui évoluera en fonction des motivations de la personne. Faire offre sous chiffre 91-74 à ASSA Annonces Suisses SA, Av. Léopold-Robert 31, 2301 La Chaux-de-Fonds. 726

KB BIELNA SA FABRIQUE DE BOITES DE MONTRES souhaite s'adjoindre les services d'un collaborateur dynamique en mesure de maîtriser les problèmes inhérents à la logistique de l'entreprise. Ce poste de cadre, qui offre de brillantes perspectives, requiert de la précision, du tact et de l'entregent autant que de la fermeté. Les candidats intéressés, de préférence bilingues, dont l'âge idéal se situe entre 30 et 40 ans, voudront bien adresser leurs offres manuscrites, accompagnées des documents d'usage à la direction. 141 Bienna SA, 2502 Bienne, rue Gurzelen 9, tél. 032 41 18 26

Menuisier Cherchons ouvrier qualifié pour travaux d'atelier. Etranger avec permis B. Offres à Lienher SA 2065 Savagner ☎ 038/53 23 24 54 Fabrique de la place cherche pour entrée immédiate ou à convenir: polisseur sur boîtes de montres Faire offre sous chiffres 28-120248 à Publicitas SA, 2302 La Chaux-de-Fonds. 120248

BOURSE

Table with 3 main columns: DOW JONES (19.01.89: 2239.11, 20.01.89: 2235.36), ZURICH (19.01.89: 962.80, 20.01.89: 961.30), \$ US (Achat: 1.56, Vente: 1.59)

MÉTAUX PRÉCIEUX Or, Argent, Platine, CONVENTION OR, INVEST DIAMANT

HORS BOURSE, ACTIONS SUISSES, ACTIONS ÉTRANGÈRES

Table listing various stocks: Ciba-gy n., Rockwell, Aluminio of Am, Ammax Inc, Asarco Inc, etc.

TOKYO

BILLETTS (CHANGE) Cours de la veille, Achat, Vente

DEVICES 1 \$ US, 1 \$ canadien, 1 £ sterling, etc.

A = cours du 19.01.89 B = cours du 20.01.89 Les cours de clôture des bourses suisses sont communiqués par le groupement local des banques

# Elle sera le rayon de soleil de votre printemps.



Il vous suffit de poser un doigt sur un bouton au premier rayon de soleil du printemps: le toit dépliant de votre Mazda 121 Canvas Top s'ouvrira automatiquement. Et voilà que vous vous faites une délicieuse place au soleil! Vous souhaitez tester une Mazda 121 et son moteur 1,3 l? Alors, passez donc chez votre agent Mazda. Il en a sûrement une tout exprès pour vous. Essayez-la donc, même s'il fait mauvais temps! La Mazda 121 Canvas Top avec toit dépliant sera à vous pour Fr. 15 290.-. La version L pour Fr. 12 990.- et la version LX pour Fr. 13 990.-.

**MAZDA**

1480

offres d'emploi

Cherche

## infirmière assistante

3 heures par jour de 7 h 30 à 10 h 30.

Home les Cerisiers, 2206 Les Geneveys-sur-Coffrane, ☎ 038/57 10 50 077723

Atelier d'horlogerie cherche

## personnel féminin

à temps complet ou partiel ayant déjà travaillé dans la branche.

☎ 039/23 50 40 120253



039/23 27 28

2300 La Chaux-de-Fonds Av. Léopold Robert 58

Trouvez un emploi sûr et payant dans votre région!

- OUVRIÈRES pour travaux fins
  - MAÇONS pour postes à responsabilités
  - MÉCANICIENS (aides) avec expérience
  - SECRÉTAIRE suisse allemande
- A vous la réussite au 23 27 28 012318

Home médicalisé des Montagnes neuchâteloises

cherche

## aides infirmières à temps partiel.

Sans permis s'abstenir.

Ecrire sous chiffre 28-975007 à Publicitas, 2400 Le Locle. 14156

## Leschot SA

11, allée du Quartz 2300 La Chaux-de-Fonds ☎ 039/26 42 12

recherche

## poseuse de cadrans et aiguilles

Se présenter ou envoyer vos offres. 120239



Hôpital psychiatrique cantonal 2018 Perreux

cherche pour entrée à convenir

## Infirmiers(ères) diplômés(ées) en psychiatrie Infirmiers(ères) assistants(es)

à temps complet ou partiel.

- Conditions de travail intéressantes.
- Cafétéria, chambres à disposition.

Les candidats(es) suisses ou au bénéfice d'un permis B ou C sont invités(ées) à adresser leurs offres manuscrites, accompagnées des documents usuels, au Service du personnel de l'Hôpital psychiatrique cantonal, 2018 Perreux. 30034

Vous êtes: spécialiste en chauffage-ventilation.

Vous avez:

- de la rigueur dans le travail;
- le sens des relations avec la clientèle;
- le goût d'assumer des responsabilités;
- de l'expérience.

Vous pouvez être:

## NOTRE CHARGÉ D'AFFAIRE RESPONSABLE D'AGENCE

Vous disposerez:

- d'une autonomie relevant de la seule direction;
- du soutien structurel d'une entreprise dynamique de plus de 100 personnes;
- d'un salaire évolutif en rapport avec vos capacités et les résultats de votre centre de profit;
- d'une place d'avenir dans le Jura neuchâtelois.

La suite?

Faites vos offres sous chiffres 87-1232 à ASSA Annonces Suisses SA, fbg du Lac 2, 2001 Neuchâtel. 468

offres d'emploi

printemps

Pour nos départements de LINGE de MAISON, LITERIE, nous cherchons

## une vendeuse

Entrée: 1er février ou à convenir.

Les personnes intéressées prennent contact avec M. Monnet, chef du personnel, ☎ 039/23 25 01 001000

La Chaux-de-Fonds

ROVENTA-HENEX S.A. - Tavannes

cherche pour entrée immédiate ou date à convenir

## horlogers

qualifiés, maîtrisant les problèmes de l'habillement de la montre, habiles décodeurs et aimant prendre des responsabilités.

Horaires libres, prestations sociales d'une grande entreprise.

Faire offre à: Roventa-Henex S.A. H.-F.-Sandoz 62, Tavannes ☎ 032/91 35 22 17521

## Intermedics S.R.

Fabricant de stimulateurs cardiaques

Nous cherchons:

## un assistant à notre chef de production

■ Son travail consistera à seconder le responsable de production dans les domaines suivants: assistance technique à la fabrication, maintien de la qualité, planification de la production.

■ Profil souhaité: technicien d'exploitation avec de bonnes connaissances en électronique ou, électronicien avec de bonnes connaissances en mécanique.

■ Nous offrons: une mise au courant approfondie, un travail au sein d'une équipe dynamique, un horaire variable, de bonnes prestations sociales.

Les personnes intéressées sont priées de faire leur offre manuscrite, avec curriculum vitae, à Intermedics SA, Chemin-Blanc 36, 2400 Le Locle. 575

LA BANQUE CANTONALE DE BERNE SAINT-IMIER

cherche

## collaborateurs/collaboratrices

a) pour son service TITRES

Nous demandons

- formation bancaire ou commerciale;
- intérêt pour la gestion titres et la bourse en général;
- goût pour l'informatique et le contact avec la clientèle;
- connaissances de l'allemand souhaitées.

b) pour son service CAISSE

Nous demandons

- formation bancaire ou commerciale;
- intérêt pour le conseil à la clientèle;
- bonne présentation;
- connaissances de la langue allemande.

Nous offrons

- prestations sociales d'une grande entreprise;
- poste attractif dans une ambiance jeune;
- formation continue au-dessus de la moyenne assurée par nos soins;
- affiliation à une très bonne caisse de pension.

Les intéressés(ées) voudront bien adresser leurs offres de service complètes à la Direction de la

Banque Cantonale de Berne à Saint-Imier.

Discrétion assurée. 12011



BANQUE CANTONALE DE BERNE

SOLUTIONS DE SAMEDI PASSÉ

Les mots croisés

HORIZONTALEMENT. - 1. Granule; La. 2. Laminoir. 3. Obusier; Or. 4. Bara; Seine. 5. Utérus; Net. 6. DS; Etre. 7. Ela; Nérée. 8. Ogier; Rue. 9. Tuileries. 10. Epte; Ester.

VERTICALEMENT. - 1. Globe; Te. 2. Rabat; Loup. 3. Amure; Agit. 4. Nisard; Ile. 5. Uni; Usnée. 6. Loess; Erre. 7. Eire; Er; Is. 8. Intérêt. 9. Onéreuse. 10. Arrêté.

Le négatif

Il s'agissait du dessin No 2.

Le labyrinthe

Lisez dans l'ordre les 8 mots suivants: Sunbeam - Renault - Mazda - Datsun - Simca - Talbot - Peugeot - Toyota.

Huit erreurs

1. Boucle d'oreille de la femme. - 2. Genou droit de la femme. - 3. Queue de la veste indiquée. - 4. Base de la branche sous le bout du fusil. - 5. Haut de la branche gauche de l'arbre central. - 6. Base de l'arbre devant la souris. -

7. Une branche en moins dans l'arbre de gauche. - 8. Branche gauche de l'arbre de droite.

Mat en deux coups

1. Ch1-f2. e5xd4. 2. Da1-c1
1. Ch1-f2. e5-e4. 2. Cf2-d1
1. Ch1-f2. e5xf4. 2. Da1-c3

Concours No 182 Un trait, un mot

Grid for the 'Un trait, un mot' puzzle.

Le mot non utilisé: CRAN

Le tirage au sort a désigné comme gagnante cette semaine, Mademoiselle Sylvie Willemain, Winkelried 45, La Chaux-de-Fonds

Jouez avec nous...

Chaque samedi un jeu concours différent est proposé.

UN PRIX PAR SEMAINE est attribué par tirage au sort parmi les réponses exactes.

UN ABONNEMENT D'UN AN A L'IMPARTIAL est tiré au sort chaque trimestre

(prochain fin mars) parmi les réponses exactes reçues durant les trois derniers mois.

RÉPONSES AUX JEUX DE CETTE PAGE

SOLUTION DU CONCOURS ET NOM DU GAGNANT DANS LA PAGE DE JEUX DE SAMEDI PROCHAIN

HUIT ERREURS...

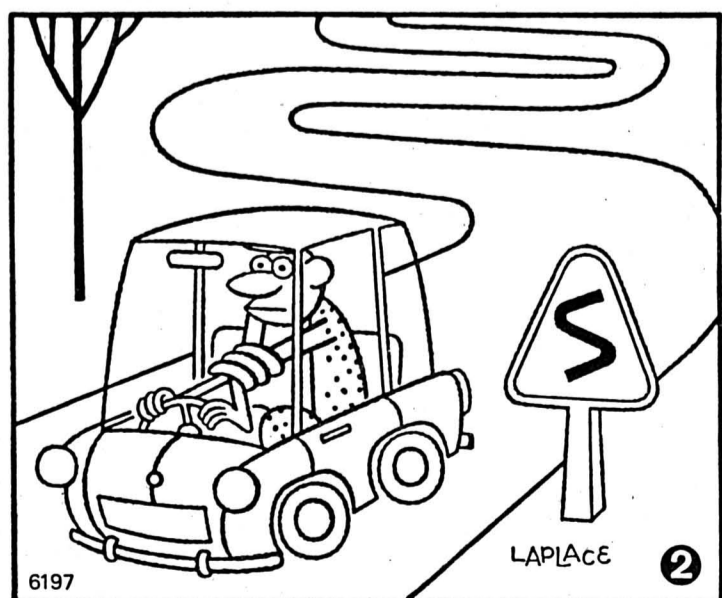
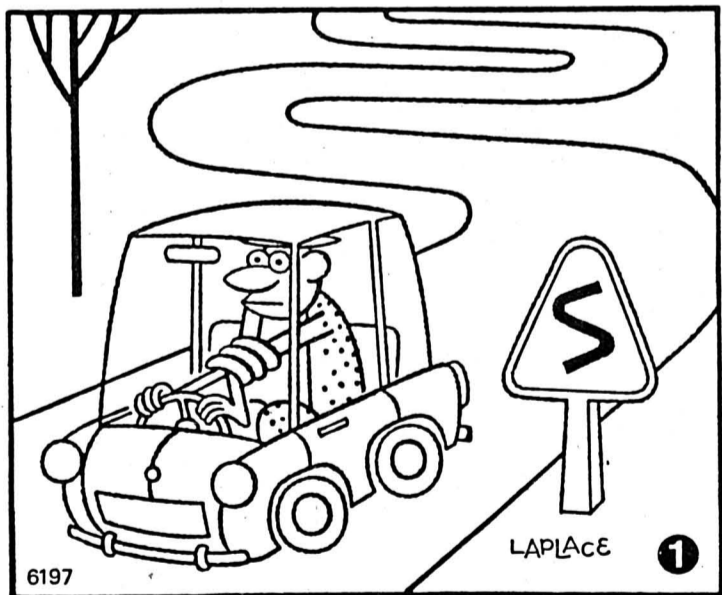

...se sont glissées dans la reproduction de ce dessin

Concours

En fait cet écrivain français est au moins autant connu (et fort apprécié) pour ses écrits que pour avoir exercé un métier-passion qui, d'ailleurs, lui fut fatal. Chantre d'une morale, d'une sorte d'éthique de la vie, exigeante et sobre, notre homme mystère de ce samedi publie en 1943 l'ouvrage qui le fera connaître dans le monde entier: Le Petit Prince, où l'on peut notamment lire cette phrase, fort célèbre aussi: «L'essentiel, dit le renard au Petit Prince, est invisible pour les yeux».

Né en 1900, l'écrivain mourra en 1944, lors de l'ultime mission qu'on lui confiera au-dessus de l'Afrique du Nord. Même si ses contemporains disent de lui qu'il n'est pas essentiellement un homme de lettres, il se voit décerner le grand prix du Roman de l'Académie française en 1939, pour son ouvrage Terre des hommes. Il laisse aussi dans son œuvre des résonances qui sont fort actuelles, à l'heure où l'on regarde nos télé et nos frigos et nos petites autos et où l'on se dit que l'amour la poésie et la couleur sont vraiment ce qui devrait nous faire vivre.

L'écrivain volant



Notre mystère, en habit d'aviateur, son métier-passion.

Concours No 183

Question: Qui est cet écrivain ?

Réponse: .....

Nom: .....

Prénom: ..... Age: .....

Adresse: .....

NP..... Localité: .....

A retourner sur carte postale avant mardi 24 janvier à minuit à: L'Impartial, Jeux concours, Case postale, 2301 La Chaux-de-Fonds

MOTS CROISÉS

Crossword grid with numbers 1-10.

HORIZONTALEMENT. - 1. Maladie d'homme ou d'arbre; Part. 2. Se retire de la toison du mouton. 3. Coule en Asie; Port danois. 4. Passage qui fait communiquer les deux Castilles. 5. Ville suisse; Paresseux. 6. Légumi-

neuse; Vieille femme gênante. 7. Lutta pour l'indépendance argentine. 8. Pas docile; Divinité de la Terre. 9. Respect pour les choses de la religion; Ville de Hongrie. 10. Pronom personnel; Collection d'êtres.

VERTICALEMENT. - 1. Claie pour égoutter les fromages; Cheveux rebelles. 2. Séchoir pour fromages; Ses crues réjouissent les cultivateurs. 3. Désir de nuire. 4. Lac africain; Une ou plusieurs personnes; Beau temps. 5. Terrain protégé; Temps précis. 6. Celui qui y tombe fait rire autrui. 7. Fils d'une belle déesse; Ville de Belgique. 8. Furieux; Tour de terre. 9. Ville de l'Inde. 10 Chance; Entre la terre et l'enfer. (Cosmopress 6158)

LA PARTIE DE SCRABBLE

Afin de rejouer cette partie, vous placez un cache horizontalement sur les références indiquées, en ne laissant apparaître que les lettres du premier tirage, à gauche. Vous prenez ces mêmes lettres et cherchez la solution la plus payante.

En déplaçant votre cache vers le bas, vous découvrirez les points de la solution proposée, ainsi que la référence de ce mot. Pour cela, vous numérotez horizontalement le haut de votre grille de 1 à 15, et vous inscrivez verticalement sur le côté gauche de celle-ci, les lettres de A à O.

Si une référence commence par une lettre, ce mot est à placer horizontalement, et si cette référence commence par un chiffre, il se placera verticalement. Les jokers sont représentés dans les tirages par un ?, et la lettre qu'ils représentent sera entre parenthèses dans les mots retenus.

(Le tiret placé devant un tirage indique le rejet du reliquat précédent.)

Scrabble table with columns: Tirage, Mot retenu, Réf., points, Cumul. Lists words like DOTAUX, DAUBANT, HIDE(U)X, etc.

SUPERLABYRINTHE



Lequel de ces sentiers le jardinier doit-il prendre pour aller ramasser la dernière feuille de l'arbre ?

LE BON CHOIX

Logic puzzle grid with numbers 5423, 5428, 5434, 5441, etc.

Règle du jeu: Logique... Quel nombre sur les trois indiqués sous la grille doit-on placer dans la case vide pour que l'ensemble de la grille obéisse à la même règle logique? La lecture de la grille se fait de gauche à droite et de haut en bas.

Championnat de 3e ligue

# Patinoire du Communal LE VERGER — COUVET

**CARRELAGES  
REVETEMENTS**  
*Serge Personeni*  
Le Locle ☎ 039/31.77.45  
14128

**TONDAT Frères**  
Chauffage, sanitaire, entre-  
tien brûleurs à mazout et à  
gaz, régulation de chauffage,  
détartrage de chauffe-eau.  
☎ 039/31 21 21  
Daniel-Jeanrichard 5  
2400 Le Locle 14145

**Cycles et Motos**  
**Chez Ali**  
Envers 57 ☎ 039/31 33 60  
**2400 LE LOCLE**  
14144



Les pucks de la partie sont offerts par  
le **RESTAURANT DES CHASSEURS**

**Ce soir à 20 heures**



*Eric Fragnière*  
Entreprise de Plâtrerie et Peinture  
Réfection de Façades  
LOCATION D'ECHAFAUDAGES  
Le Locle Midi 33 ☎ 039/31 89 71

**FORTUNA ASSUR**

Assis, de gauche à droite: Jelmi Patrice — Turler Fred-Alain — Schiavi Yvan — Luçon Dominique — Pelletier Michel — Lesquereux Marcel — Li-Sen-Lié Marc — Rothen René — Lucarella Didier. Rang du milieu, de gauche à droite: Degen Stéphane — Sudan Jacques — Remetter Pierre-Yves — Baracchi Sandro — Leggieri Diego — Hadorn Daniel (capitaine) — Favre Jean-Claude — Campana Jean-Pierre — Schmitter Eric. Dernier rang, de gauche à droite: Iff Pierre-Alain — Fragnière Eric (président) — Dardel Daniel (entraîneur) — Pétremand Willy — Gugole Joseph — Tissot Alain — Moren Daniel. Manquent sur la photo: Lucarella Patrick — Chapuis Alain — Burdet Patrice — Boillat Patrick — Parisot Jean-Luc — Beiner Alain.

**BRUSA SPORTS**  
Place du Marché  
☎ 039/31 85 33, Le Locle  
**Fournisseur officiel  
du HC - Le Verger** 14143

**Réfection et  
nettoyages  
en tous genres**  
**Marc Frangi**  
Rue du Ravin 3  
☎ 039/28 44 74  
2300 La Chaux-de-Fonds 12474

**Siegenthaler  
Choffet** **Entreprise  
d'électricité**  
Courant fort - Courant faible - Téléphone  
J. Siegenthaler - J.-F. Choffet 14052  
Envers 5, Le Locle, ☎ 039/31 45 28  
La Chaux-du-Milieu, ☎ 039/36 11 74

**Carrosserie  
Jacques Favre**  
Eroges 16, Le Locle  
☎ 039/31 13 63  
☎ 039/31 81 65  
(privé)  
Réparations toutes marques  
Redressage des châssis au marbre et  
peinture au four 14040

**DANIEL HADORN**  
**Ferblanterie - Couverture**  
Atelier: Ronde 6 - 039/28 65 18  
La Chaux-de-Fonds  
Bureau: Eroges 38, ☎ 039/31 88 50  
Le Locle 14142

**Plâtrerie - Peinture**  
**Eric Fragnière**  
Réfection de façades - Location d'échafaudages  
Prix très intéressants, devis sans engagement.  
Midi 33, Le Locle, ☎ 039/31 89 71 14105

**RADIO-ELECTRO**  
TV - RADIO - HI-FI - VIDEO  
Temple 21, Le Locle  
☎ 039/31 14 85 14067

**offres d'emploi**

Nous cherchons  
**infirmière visitante**  
à temps partiel,  
environ 50%.  
Date d'entrée en fonctions:  
à convenir.  
Délai de postulation:  
31 janvier 1989.  
Pour tous renseignements:  
Syndicat pour les soins aux  
malades de Péry-La Heutte,  
2603 Péry, ☎ 032/96 13 02  
ou 96 14 81 122499

Nous cherchons tout de suite ou  
pour date à convenir  
**un(e) employé(e)  
de commerce**  
avec CFC ou équivalent  
pour divers travaux de bureau,  
comptabilité et publicité.  
Faire offre avec références, sous chif-  
fres 28-950022 à Publicitas  
2302 La Chaux-de-Fonds. 012191

Bureau d'architecture de Neuchâtel  
recherche pour entrée immédiate ou à convenir  
**technicien(s) architecte(s) ETS  
dessinateur(s) qualifié(s)**  
à temps complet, éventuellement à temps partiel pour  
accomplissement d'importants mandats.  
Faire offres manuscrites avec curriculum vitae et réfé-  
rences à: 077709  
**Bureau d'architecture  
Urscheler et Arrigo**  
Rue Saint-Nicolas 1 — 2006 Neuchâtel  
☎ 038/25 01 31

Nous cherchons:  
**mécaniciens CNC  
mécaniciens  
faiseurs d'étampes  
polisseurs  
décolleteurs  
acheveurs de boîtes or**  
Nous offrons:  
excellent salaire, 13e mois,  
horaire libre.  
Prendre contact pour un rendez-  
vous au **039/23 59 23** (heures  
de bureau) ou privé:  
**039/23 68 20** 195

**STL STELUX S.A.**  
Nous sommes une entreprise bien introduite dans les branches  
annexes de l'horlogerie, avec siège principal à Hong Kong.  
Nous cherchons pour notre succursale de Bienne, un  
**assistant de vente**  
Activités:  
— Traiter avec nos clients en Suisse et en Europe, spécialement  
dans le secteur des bracelets métalliques.  
— Contacts journaliers avec Hong Kong afin d'assurer un bon  
déroulement des affaires.  
— Visites régulières de notre clientèle suisse et occasionnellement  
déplacements à Hong Kong.  
Nos exigences:  
— Formation technico-commerciale.  
— Langues: français, anglais et allemand.  
— La connaissance de la branche n'est pas indispensable, mais  
serait un avantage.  
Entrée en fonctions début 1989 ou selon entente.  
Veuillez adresser votre offre écrite à:  
**STELUX S.A. — 4, rue Dufour — 2501 Bienne** 086634

Maison de vente par correspondance  
**VAC**  
René Junod SA, La Chaux-de-Fonds  
**VAC RENE JUNOD SA**  
Avenue Léopold-Robert 115  
2301 La Chaux-de-Fonds  
Tél. 039 21 11 21  
Nous cherchons pour entrée immédiate ou à convenir:  
— **un emballleur**  
— **une employée de commerce  
bilingue français-allemand**  
— **une employée de commerce  
bilingue français-italien**  
— **une vendeuse à mi-temps  
pour notre magasin (samedi complet)**  
Ambiance de travail agréable. Place stable. Prestations  
sociales d'une grande entreprise.  
Veuillez faire vos offres à: **VAC RENE JUNOD SA,**  
**Service du personnel,**  
**Avenue Léopold-Robert 115,**  
**2300 La Chaux-de-Fonds,**  
**Tél. 039/21 11 21** 012072

UCJG/YMCA  
Union chrétienne des jeunes gens  
Les UCJG cherchent pour les  
Unions cadettes neuchâtoises un  
**animateur  
ou une  
animatrice**  
à mi-temps  
pour s'occuper de la formation  
des cadres et des différentes  
activités du mouvement.  
Nous offrons:  
— travail indépendant;  
— ambiance jeune dans un  
cadre chrétien;  
— salaire en rapport avec les  
capacités.  
Nous demandons:  
— formation d'animateur ou  
équivalent;  
— intérêt pour un mouvement  
de jeunesse structuré;  
— voiture indispensable.  
Début d'activité: tout de suite  
ou à convenir.  
Les offres de service sont à  
envoyer avec documents  
usuels à  
**Monsieur José Schmolli,**  
**2523 Lignièrès** 077676  
**Publicité intensive,  
publicité par annonces**





vous invite à son voyage lecteurs 1989

# Vacances balnéaires et safari au Kenya

du 25 février au 12 mars (durant la haute saison)

Organisation technique  
**Voyages Kuoni SA**  
Avenue Léopold-Robert 76  
2300 La Chaux-de-Fonds  
☎ 039/23 58 28

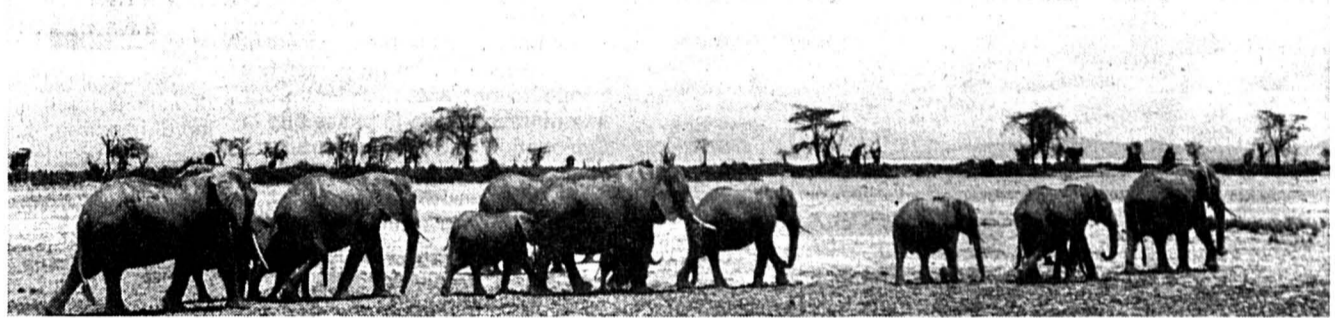

Le Kenya compte depuis plusieurs années déjà parmi les destinations préférées et jouit d'une popularité grandissante. Nous vous proposons la combinaison idéale d'un séjour balnéaire et d'un inoubliable safari à travers l'immense royaume animalier africain. De plus, grâce à l'hôtellerie du Kenya, réputée pour sa qualité et sa bonne cuisine, vous ne devrez renoncer au confort ni durant votre safari ni durant votre séjour balnéaire!

## Programme détaillé

### Samedi 25 février

16 heures: départ en autocar Giger de la place du Marché au Locle.  
16 h 15: départ de la place de la Gare à La Chaux-de-Fonds.  
16 h 45: départ de la place du Port à Neuchâtel.  
(Vous pourrez laisser votre manteau dans l'autocar jusqu'à votre retour.)  
20 heures: heure limite de l'enregistrement à l'aéroport de Zurich-Kloten, terminal B.  
21 h 30: départ de Zurich, avec Balair, vol BB622 en DC-10, repas à bord. Durée du vol: environ 9 heures, via Nairobi.

### Dimanche 26 février

Arrivée à Mombasa à 9 heures.  
Accueil et transfert à l'hôtel Lagoon Reef, hôtel de classe moyenne, situé à 35 km au sud de Mombasa au milieu d'une palmeraie et vis-à-vis d'une magnifique plage de sable fin. Restaurant et bistrot à la carte, piscine avec bar et bassin pour les enfants, salons, coiffeur et boutiques.  
Toutes les chambres sont joliment aménagées, avec air conditionné, salle de bains/W.C.  
Deux courts de tennis, ping-pong, volley-ball, billard et divers sports nautiques. Gratuit pour tous les clients de Kuoni: une heure de planche à voile et une de tennis ainsi qu'une leçon de plongée d'une heure. Plusieurs fois par semaine: danse, barbecue et vidéo, films ainsi que folklore.  
Dîner et logement à votre hôtel.

### Lundi 27 février

Petit déjeuner. A 9 heures, départ pour un tour de ville d'une demi-journée, visite des principales curiosités de Mombasa. En fin de matinée, retour à votre hôtel. Après-midi à votre disposition. Dîner et logement à l'hôtel.

### Mardi 28 février

Petit déjeuner. Journée libre. Dîner et logement à votre hôtel.

### Mercredi 1er mars

Petit déjeuner.  
Excursions facultatives:  
- Journée à bord d'un dhaw. Romantique trajet sur un voilier traditionnel arabe. Prix: environ Fr. 70.-  
- Tour dans la brousse pendant une demi-journée. Prix: environ Fr. 45.-  
- Mombasa by night: dîner et visite du casino et d'un night-club. Prix: environ Fr. 50.-  
Dîner et logement à votre hôtel.

### Judi 2 mars

Petit déjeuner. Journée libre. Dîner et logement à votre hôtel.

### Vendredi 3 mars

Petit déjeuner.  
Excursions facultatives:  
- Malindi et les fouilles de Gedi, une excursion d'une journée entière avec la visite d'un marché, des fouilles de Gedi, du Malindi Marine Park. Représentation de danses tribales. Prix: environ Fr. 75.-  
- Nuit africaine: une soirée inoubliable agrémentée de nombreuses attractions. Un voilier vous amènera dans un magnifique site. Barbecue. Prix: environ Fr. 60.-  
Dîner et logement à votre hôtel.

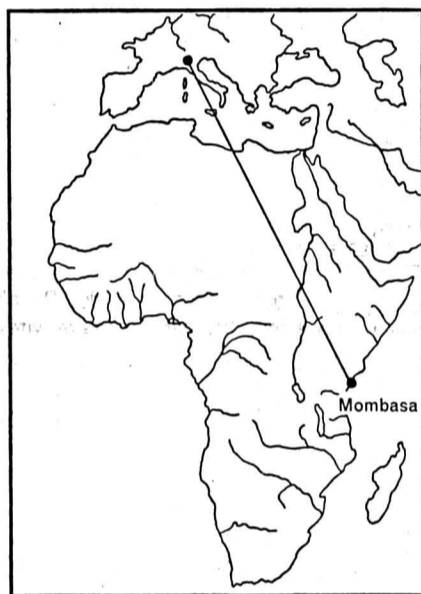

### Samedi 4 mars

Petit déjeuner. Journée libre. Dîner et logement à votre hôtel.

### Dimanche 5 mars

Petit déjeuner. A 8 heures, départ de votre hôtel pour un safari dans le parc national de Tsavo Ouest et visite des sources de Mzima. 12 h 30: déjeuner à Kilaguni Lodge. 14 heures: continuation en direction de Taita Hills Lodge.  
Dîner et logement à Taita Hills Lodge.

### Lundi 6 mars

Petit déjeuner. A 8 h 30, départ de Taita Hills Lodge pour le parc national d'Amboseli, en passant par Loitokitak. 12 h 30: déjeuner à Amboseli Lodge. 15 heures: départ pour un safari dans la réserve d'Amboseli dont les principales caractéristiques sont la savane, les forêts-galeries et les marécages.

Si les dieux de la météo vous sont favorables et ne cachent pas le Kilimanjaro derrière une petite couche de nuages, l'observation du gros gibier devant cette toile de fond ne manquera pas de vous impressionner!  
Dîner et logement à Amboseli Lodge.

### Mardi 7 mars

Très tôt le matin: safari dans la réserve d'Amboseli. Vous observerez une fois encore ce monde animal imposant. Les premières heures du jour sont particulièrement propices à cela.  
Retour à votre lodge et petit déjeuner, puis départ par la route Nairobi-Mombasa pour le parc national de Tsavo Est. 12 h 30: déjeuner à Voi Safari Lodge. 14 heures: départ pour un safari dans la réserve de Tsavo Est puis retour à Mombasa.  
Dîner et logement à votre hôtel Lagoon Reef.

### Mercredi 8 mars

Petit déjeuner. Journée libre. Dîner et logement.

### Judi 9 mars

Petit déjeuner. Journée libre. Dîner et logement.

### Vendredi 10 mars

Petit déjeuner. Journée libre. Dîner et logement.

### Samedi 11 mars

Petit déjeuner. Journée libre. Dîner d'au revoir. Logement à votre hôtel.

### Dimanche 12 mars

Petit déjeuner. A 7 h 30, départ de votre hôtel pour l'aéroport de Mombasa Moi International. 8 h 45: heure limite d'enregistrement à l'aéroport. 10 h 45: départ de Mombasa, avec Balair, vol BB623 en DC-10. Repas à bord. Durée du vol: environ 8 heures.  
Arrivée à Zurich-Kloten à 16 h 50.  
Après les formalités douanières et récupération des bagages et des manteaux, retour en autocar.

### Prix spécial:

**Fr. 2908.-**

pour les personnes abonnées à L'Impartial.

Fr. 3050.-

pour les personnes non abonnées.

### Les prestations suivantes sont comprises

- Autocar Giger pour le trajet Le Locle, La Chaux-de-Fonds, Neuchâtel, Zurich aéroport et retour.
- Vol spécial Balair: Zurich, Mombasa et retour, en classe économique.
- Repas à bord.
- 20 kg de franchise de bagage.
- Taxes d'aéroport.
- Transfert depuis l'aéroport de Mombasa à votre hôtel et retour.
- Douze nuits à l'hôtel Lagoon Reef, P.O. Box 83058, à Mombasa, Kenya (☎ 01261/26 27, Tx 21 316), en chambre double avec douche/W.C.
- Demi-pension durant votre séjour à Mombasa.
- Taxes et service.
- Tour de ville d'une demi-journée à Mombasa.
- Safari selon le programme, en minibus confortable, avec place à une fenêtre garantie.
- Logement dans de bonnes lodges, en chambre double, avec salle de bains/W.C.
- Pension complète durant le safari.
- Guide accompagnateur Kuoni depuis la Suisse.
- Documentation Kuoni.

### Non compris

- Assurance obligatoire contre les frais d'annulation, fr. 43.- par personne.

- Frais de visa obligatoire, fr. 35.- par personne.
- Excursions facultatives.
- Supplément de fr. 500.- pour chambre à un lit.

### Réduction

- 20% de réduction pour les enfants de 2 à 12 ans.

**AAVV** Association des agences de voyages du canton de Neuchâtel

### Inscriptions

A La Chaux-de-Fonds: **Voyages Kuoni SA**, avenue Léopold-Robert 76, ☎ 039/23 58 28; **Croisitours**, rue de la Serre 65; **Hotelplan**, avenue Léopold-Robert 74; **Natural Voyages SA**, avenue Léopold-Robert 51; **TCS Voyages**, avenue Léopold-Robert 88.

Au Locle: **Société de Banque Suisse Voyages**, rue Henry-Grandjean 5.

A Neuchâtel: **Hotelplan**, rue des Terreaux 3-5; **Kuoni Voyages SA**, rue de l'Hôpital 8; **Marti Voyages SA**, rue de la Treille 5; **Danielle Wittwer Voyages**, rue Saint-Honoré 2; **Wagons-Lits Tourisme**, place Pury 1; **Avy Voyages SA**, rue des Moulins 9; **TCS Voyages**, rue Pourtalès.

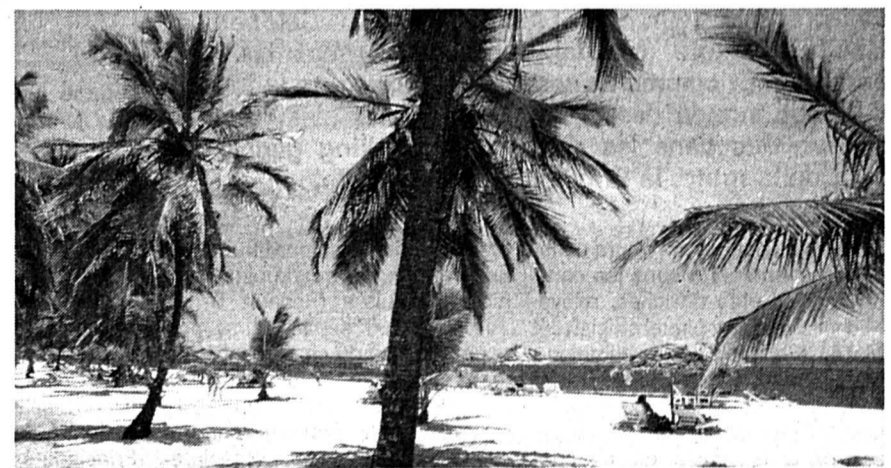

**Pour bénéficier de cette offre exceptionnelle,**  
**je m'abonne à L'Impartial**

Pour 1 an  Fr. 177.-  
6 mois  Fr. 92.-  
3 mois  Fr. 49.-

(L'abonnement se renouvelle tacitement pour cette durée)

Nom, prénom: \_\_\_\_\_  
Adresse: \_\_\_\_\_  
Signature: \_\_\_\_\_ Téléphone: \_\_\_\_\_

Je réglerai le montant de mon abonnement au moyen du bulletin de versement qui me parviendra ultérieurement.

## Bulletin d'inscription

au voyage des lecteurs de L'Impartial

Nom, prénom: \_\_\_\_\_  
Adresse: \_\_\_\_\_  
NP, localité: \_\_\_\_\_  
Date de naissance (jour, mois, année): \_\_\_\_\_  
☐ privé: \_\_\_\_\_ ☐ prof.: \_\_\_\_\_  
☐ fumeur \_\_\_\_\_ ☐ non fumeur \_\_\_\_\_  
☐ je désire une chambre individuelle \_\_\_\_\_ (marquez d'une croix, s.v.p.) \_\_\_\_\_  
Signature: \_\_\_\_\_

A adresser à votre agence de voyages mentionnée ci-dessus. Merci!



**Hockey sur glace:  
Champéry  
aux Mélèzes**  
Page 13

**Tennis:  
sans surprises  
et sans Suisses**  
Page 15

# Les techniciens ont frappé

## Girardelli vainqueur de la première descente de Wengen

Le Luxembourgeois Marc Girardelli est (re)devenu l'incontestable numéro 1 du ski mondial. Une semaine après avoir remporté la première descente de sa carrière, la plus difficile du «Cirque blanc», celle de Kitzbühel, le Luxembourgeois s'est également brillamment imposé sur le tracé prestigieux du Lauberhorn, fêtant, ainsi son 30e succès en Coupe du monde, le septième de la saison.



Technicien hors-pair, Marc Girardelli a fait valoir sa polyvalence à Wengen. (AP)

Cette année, les lieux-dits du Hundschof (Tête-de-chien), Minschkante («Bosse-à-Minsch»), Hanneggsschuss, et autre «Troides-Autrichiens» ont fait peur à plus d'un. Le revêtement neigeux précaire a rendu le tracé très dur, verglacé, bosselé, plein d'inégalités de terrains. Heureusement, le soleil rendait la visibilité parfaite. La course fut très rapide. La moyenne de Girardelli se monte à près de 103 km/h. Seul Toni Bürgler, dernier vainqueur suisse, ici, en 1981, avait

été plus rapide, avec plus de 104 de moyenne. En définitive, le Lauberhorn 1989, édition première (la deuxième a lieu ce samedi, sur le coup de midi trente) a été plus exigeant, en raison notamment du kilomètre supplémentaire (4185 m de longueur), que la «Steif» de Kitzbühel. «ZUBI» LIMITÉ Il fallait un skieur complet, bon technicien, excellent glisseur, un battant, qui n'ait pas froid aux

yeux et une condition physique irréprochable, pour s'imposer. Zurbriggen, 25e temps en fin de parcours, a prouvé ses limites actuelles dans ce dernier domaine, s'écroulant, d'ailleurs, à l'arrivée, le souffle court, complètement épuisé. Compte tenu de ce que le tenant de la Coupe du monde («Zubi» n'a participé qu'à une seule et unique manche d'entraînement) semble toujours diminué et qu'Alberto Tomba ne se soit pas encore décidé à prendre tous

les risques, le vainqueur ne pouvait logiquement avoir nom que Girardelli ou Wasmeier. Au dernier pointage, à vingt seconde de la ligne d'arrivée, les deux skieurs ont, d'ailleurs, été pointés rigoureusement à égalité de temps! Mais, en technicien supérieur, Girardelli fut inégalable dans le «S» précédant l'arrivée. Dans ce secteur, «Gira» reprit 51 centièmes à Wasmeier et 64 à Mahrer.

**MULLER FAIT PEUR** A l'inverse de Zurbriggen, l'équipe de Suisse refait du terrain. Au classement par nations, l'Autriche n'est plus inaccessible (43 points d'avance). Avec un Daniel Mahrer, 2e, qui a confirmé son succès de Kitzbühel, Franz Heinzer 4e, Pirmin Zurbriggen 8e, et Karl Alpiger 11e, les hommes de Frehsner ont repris 24 points aux Autrichiens, qui ne placent guère que Peter Wirnsberger 5e, le double vainqueur de Val Gardena et Sankt-Anton, Helmut Höflechner 12e et Gerhard Pfaffenbichler 15e, dans les points. Trois Suisses ont été tout près de comptabiliser: William Besse, 16e, pour huit centièmes, Philipp Schuler 18e — l'Uranais de 24 ans revient bien après dix jours de pause pour grippe — et Gustav Oehrl, 19e. A moins d'un extraordinaire exploit aujourd'hui samedi, les deux derniers ne seront, cependant, pas du voyage du Colorado, tout comme Bernhard Fahner (26e), et contrairement à Besse. Enfin, Peter Müller a fait figure terrifiante à la fameuse «Minschkante», où le Grison Joos Minch avait effectué une très grave chute en 1965. (si)

### Les résultats et classements

**MESSIEURS**  
Première descente masculine de Coupe du monde du Lauberhorn, à Wengen: 1. Marc Girardelli (Lux) 2'26''54 (moyenne 102,812 km/h); 2. Markus Wasmeier (RFA) à 0'51; 3. Daniel Mahrer (S) à 0'84; 4. Franz Heinzer (S) à 1'32; 5. Peter Wirnsberger (Aut) à 1'37; 6. Hansjörg Tauscher (RFA) à 1'68; 7. Rob Boyd (Can) à 1'75; 8. Pirmin Zurbriggen (S) à 1'05; 9. Michael Mair (It) à 2'39; 10. Peter Runggaldier (It) à 2'46. **Puis les Suisses:** 11. Karl Alpiger à 2'48; 16. William Besse à 2'81; 18. Philipp Schuler (S) à 3'06; 19. Gustav Oehrl (S) à 3'18; 6. Bernhard Fahner (S) à 3'79.

**Les classements de coupe du monde DAMES**  
Classement général (18 épreuves): 1. Vreni Schneider (S) 261 points; 2. Carole Merle (Fr) 186; 3. Maria Walliser (S) 149. **Puis les Suisses:** 5. Michela Figini 140; 15. Heidi Zurbriggen 53; 19. Brigitte Oer-

tli 48; 22. Christine Von Grüngen 39; 23. Béatrice Gafner 38. **Super-G (3 courses):** 1. Carole Merle (Fr) 75; 2. Sigrid Wolf (Aut) 46; 3. Anita Wachter (Aut) 36. **Puis les Suisses:** 5. Maria Walliser 27; 8. Michaela Figini 14; 12. Vreni Schneider 11; 15. Heidi Zeller 10; 17. Heidi Zurbriggen 8.

**MESSIEURS**  
Classement général (18 épreuves): 1. Marc Girardelli (Lux) 244 points; 2. Pirmin Zurbriggen 191; 3. Alberto Tomba (It) 113. **Puis les Suisses:** 8. Peter Müller 81; 13. Paul Accola 60; 15. Daniel Mahrer (S) 55; 16. Martin Hangl 45. **Descente (sept courses):** 1. Marc Girardelli (Lux) 89 points; 2. Helmut Höflechner (Aut) 79; 3. Peter Wirnsberger (Aut) 73. **Puis les Suisses:** 5. Peter Müller 63; 6. Pirmin Zurbriggen 58; 8. Daniel Mahrer 52; 10. William Besse 40. **Classement par nations (36 épreuves; messieurs 18 + dames 18):** 1. Autriche 1434 (messieurs 724 + dames 710); 2. Suisse 1391 (574 + 817); 3. RFA 577 (292 + 285).

### Mair numéro 1

#### Ordre des départs à Wengen et à Tignes

C'est l'Italien Michael Mair, qui ouvrira les feux lors de la deuxième descente masculine du Lauberhorn, à 12 h 30, ce samedi. Cette deuxième descente est celle qui comptera pour le combiné avec le slalom de dimanche.

**Deuxième descente masculine de Coupe du monde du Lauberhorn, à Wengen:** 1. Michael Mair (It); 2. Markus Wasmeier (RFA); 3. Peter Wirnsberger (Aut); 4. Rob Boyd (Can); 5. Helmut Höflechner (Aut); 6. Peter Müller (S); 7. Marc Girardelli (Lux); 8. Hansjörg Tauscher (RFA); 9. Franz Heinzer (S); 10. Daniel Mahrer (S); 11. Pirmin Zurbriggen (S); 12. Karl Alpiger; 13. William Besse; 14. Patrick Ortlieb (Aut); 15. Leonhard Stock (Aut). **Puis les Suisses:** 24. Bern-

hard Fahner; 27. Philipp Schuler; 30. Gustav Oehrl; 42. Bruno Kern-; 48. Paul Accola; 49. Martin Hangl.

**Slalom géant féminin de Coupe du monde à Tignes (Fr):** 1. Silvia Eder (Aut); 2. Mateja Svet (You); 3. Ulrike Maier (Aut); 4. Sigrid Wolf (Aut); 5. Michela Figini (S); 6. Anita Wachter (Aut); 7. Christine Meier (RFA); 8. Vreni Schneider (S); 9. Catherine Quittet (Fr); 10. Carole Merle (Fr); 11. Blanca Fernandez-Ochoa (Esp); 12. Angelika Hurler (RFA); 13. Christelle Guignard (Fr); 14. Maria Walliser (S); 15. Tamara McKinney (EU). **Puis les Suisses:** 17. Brigitte Oertli; 20. Zoe Haas; 22. Sandra Burn; 32. Petra Bermet; 43. Heidi Zeller; 44. Marlis Spescha; 46. Heidi Zurbriggen. (si)

### TRIATHLON

### Vers les sommets?

#### Début de la saison ce samedi

La saison de triathlon reprend ce week-end avec le concours d'Elm, sans doute la plus importante manifestation de l'hiver en Suisse. Simple hasard ou symbole plus profond? C'est dans la patrie de Vreni Schneider que Jean-Pierre Fournier, l'ancien responsable de l'équipe alpine, donnera sa «première» comme entraîneur du secteur alpin du triathlon.

Je crois très sincèrement que nous avons réussi un très gros coup avec l'engagement de Jean-Pierre, confie un Michel Pralong plus motivé que jamais et décidé à rendre au triathlon le lustre qui lui appartenait il n'y a pas trop longtemps encore. Sa venue a incontestablement dynamisé le groupe et suscité un engouement nouveau.

Depuis la fin de l'été, plusieurs camps de préparation ont été effectués, tant à Zermatt, à Crans-Montana qu'à Davos, camps au cours desquels Jean-Pierre Fournier (alpin), Edgar Brunner (fond) et Georges Rollier (tir) ont pu effectuer de la bonne besogne.

L'objectif pour la saison qui va s'ouvrir samedi à Elm est clair et précis: Poursuivre la progression, aguerrir les jeunes venus, compléter l'équipe et ramener au moins une médaille par équipes des championnats du monde aux Etats-Unis. (sp)

# Carole Merle l'enchanteresse

## Trois sur trois pour la Française en super-G

Carole Merle est bien la nouvelle reine du super-g. A Tignes, dans la troisième épreuve du genre de la saison, la Française a fêté sa troisième victoire.

La skieuse de Super-Sauze, qui empoche du même coup la Coupe du monde de la spécialité, a précédé deux Autrichiennes, Anita Wachter (à 0' 26) et la championne olympique Sigrid Wolf (à 0' 33), alors que Maria Walliser prenait la 4e place (à 0' 57). Heidi Zurbriggen (10e), Vreni Schneider (12e) et Brigitte Oertli (13e) complètent un bilan helvétique très honorable dans cette discipline.

**DIFFICILE TRAJECTOIRE** Moins impériale qu'à Grindelwald, où elle avait laissé Sigrid Wolf à 1' 73, Carole Merle n'en a pas moins imposé une nouvelle fois sa supériorité à ses rivales, dans la seule épreuve où les Suissesses ne font pas la loi. Elles y ont d'ailleurs subi leur trois seules défaites de la saison en 18 épreuves.

La brune skieuse des Alpes de Haute-Provence devient le pendant, en super-g, de Vreni Schneider en géant et en slalom. Une référence...

Pour s'imposer dans un super-g moins rapide et moins «physique», mais plus technique, que celui de Grindelwald, la Française — qui a commis une erreur de trajectoire aux environs de la mi-parcours — a dû cependant repousser

les assauts d'une formation autrichienne en reprise après son résultat décevant de la descente. Anita Wachter (3e à Schlading) et Sigrid Wolf (5e et 2e auparavant cette saison) ont poussé la Tricolore dans ses derniers retranchements, palliant ainsi la relative contre-performance d'Ulrike Maier, 15e seulement.

**ET LES SUISESSES?** Intouchables cette saison en descente et dans les disciplines techniques, où elles sont invaincues, les Suissesses ne parviennent pas, en revanche, à s'imposer en super-g. Rien de très surprenant toutefois, les résultats moyens des Suissesses dans cette spécialité s'inscrivent dans la ligne de ceux de la saison dernière.

Néanmoins, après des débuts plutôt ratés à Schlading, les skieuses de lan Tischhauser se sont reprises à Grindelwald et Tignes. Grâce surtout à Maria Walliser, 3e dans l'Oberland et 4e dans la Tarentaise (où l'on court en remplacement des épreuves de Prfonten). La jolie Saint-Galloise — qui défendra son titre mondial à Vail — semble actuellement la seule à pouvoir jouer un rôle en vue dans le Colorado.

Dixième, Heidi Zurbriggen a

sans doute assuré sa place pour les mondiaux en super-g, où la Suisse pourra aligner quatre concurrentes en plus de Maria Walliser. Michela Figini (grâce à sa 7e place de Schlading) et Vreni Schneider (9e en Autriche et 12e à Tignes) seront également de la partie.

Quant à la cinquième place, elle pourrait revenir à Heidi Zeller. Le 13e rang de Brigitte Oertli ne sera sans doute pas suffisant pour contrebalancer la 6e place obtenue par la Bernoise à Grindelwald, même si la skieuse de Sigriswil ne s'est classée que 19e en France. (si)



Maria Walliser: une quatrième place prometteuse. (Photo AP)

### LE SPORT EN BREF

**Hockey sur glace**  
**Tamminen à Sierre jusqu'en 1990**  
Le HC Sierre a prolongé jusqu'à la fin de la saison 1989-90, quelle que soit l'issue du présent championnat, le contrat de son entraîneur finlandais Juhani Tamminen.



La Chaux-de-Fonds	Miser sur le TPR	19
Le Locle	La population vieillit	20
Neuchâtel	Non à une réformette	23
Jura bernois	Tramelan à l'amende	25
Jura	Feu la décharge	27

## Mitrailage aux gravillons

### La Chaux-de-Fonds: la voirie endommage des dizaines de voitures

Mercredi 21 décembre. Huit heures du matin. Une gravillonneuse est au travail dans les rues nord de La Chaux-de-Fonds. La machine s'emballe et poursuit sa course folle, mitraillant de gravier des dizaines de voitures.

L'incident est authentique, bien qu'entouré d'une grande discrétion «officielle». Ce matin-là, deux employés des Travaux publics conduisent un véhicule de service, sa brouette infernale aux fesses. Le bruit fait écran. Le chauffeur et son aide ne s'aperçoivent de rien et poursuivent leur route à gravillonner.

Les témoins sont médusés, impuissants. Chez Schaub et Mühlemann, Progrès 84-88: «On a sursauté. On se demandait avec quoi on nous bombardait!» Au

garage voisin de l'Avenir, le jet de «noisettes» frappe les vitrines à hauteur d'homme et martèle au passage une voiture neuve.

La file de véhicules garés rues du Doubs et du Temple-Allemand dégustent à leur tour. «Ma voiture est massacrée», indique une victime qui a aussitôt parcouru ces deux rues sur plus d'un kilomètre. «Toutes les voitures y avaient droit. J'en ai compté une bonne centaine». Cent? Il confirme le chiffre comme l'ordre de grandeur le plus favorable. Il n'y aura que 30 cas environ annoncés à la Nationale suisse, l'assurance de la commune chargée de régler le sinistre. On est sans nouvelle des septante autres.

Que s'est-il passé pour que les gravillons échappent au contrôle

de la voirie? Selon des informations obtenues au garage des TP, la toupie servant à épandre le gravier était réglée sur une vitesse trop rapide, tendant la trajectoire des projectiles, accélérés par la puissante force centripète. De plus, comme pour ne pas se trouver à cours de munition, la vanne était réglée sur un débit trop grand.

#### LA COMMUNE RESTE MUETTE

C'est par radio que les Travaux publics arrêteront le convoi mitrailleur, après que les premières victimes se furent manifestées à leur standard téléphonique. Après l'incident, la commune restera cependant aussi muette que ses chauffeurs furent aveugles et sourds.

#### PEUR DE L'ABUS

«On s'est interrogé sur la nécessité de nous annoncer publiquement», déclare le conseiller communal Alain Bringolf. «Nous avons renoncé de peur que certains profitent de l'occasion pour se refaire une carrosserie à neuf».

#### ENTRE 150 ET 2000 FRANCS

Elles ne sont qu'une trentaine, les personnes qui ont fait le rapprochement entre la nature des dégâts et les tâches de voiries. La plupart des cas ont été transmis à l'assurance de la commune, qui a convoqué une expertise collective mardi 24 janvier. Les devis s'échelonnent entre 150 et 2.000 francs portant la facture globale à plus de 20.000 francs. Ceci pour trente voitures seulement et avant que n'apparaisse la rouille. (pf)

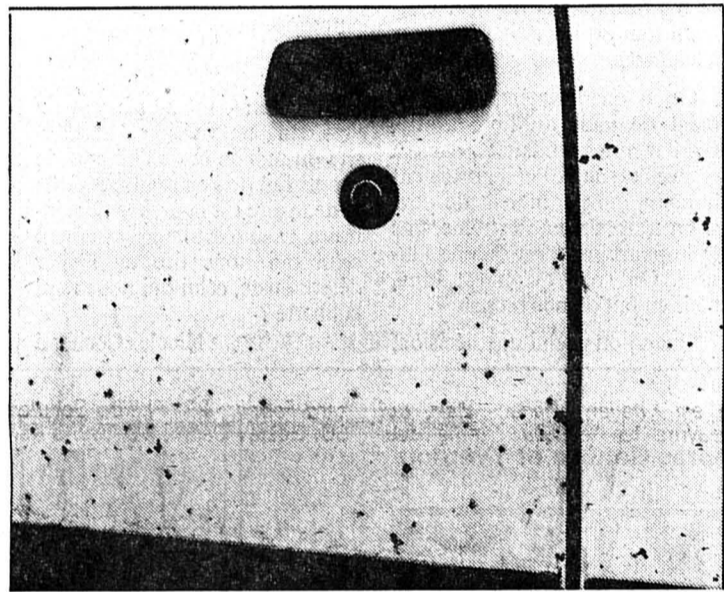

L'état d'un véhicule un mois plus tard: la varicelle. (Photo Impar-Gerber)



#### REGARD

Quand la voirie répand ses gravillons plus généreusement que poignées de riz à la noce...

Une bévue. Cela peut arriver, et aux meilleurs. C'était avant Noël: on se précipitait un peu.

Mais le gravillon reste en travers de la gorge s'agissant du silence des Travaux public. Pas une circulaire. Aucun avis dans la presse.

Quand il cause un dommage à la propriété d'autrui, le citoyen conducteur s'impose comme un devoir moral de s'annoncer à la personne lésée. Il est en droit d'attendre un comportement analogue de la

#### Et la bonne foi!

part des pouvoirs publics. La loi, selon un éminent juriste, ne reconnaît pas aux collectivités publiques d'obligation morale. Mais il leur incombe de respecter deux principes juridiques: la bonne foi et l'égalité de traitement.

En vertu de la bonne foi, on aurait pu s'attendre à ce qu'elle se fasse connaître. En y renonçant, elle tend à compromettre l'égalité de traitement entre les personnes qui ont eu le réflexe de s'adresser aux Travaux pu

blics et celles qui ignorent la cause de la mauvaise «varicelle» contractée par leur carrosserie. Ceux-là sont couverts. Ceux-ci en sont pour leurs frais.

La commune craignait les abus... et les abusés pourraient se trouver dans l'autre camp. On voit mal, pour reprendre l'argumentation officielle, quel serait l'expert assez naïf pour confondre les dégâts dus à un épandage intempestif de graviers avec d'autres types de dommages, l'attaque à la chevroline exceptée.

Patrick FISCHER

## Le sixième postulant au Château

### Michel von Wyss pour une alternative «de gauche et de progrès»

La postulation de Michel von Wyss au Conseil d'Etat n'est pas une «candidature de combat» pour éviter une élection tacite. Elle a été présentée hier en conférence de presse, à La Chaux-de-Fonds, comme une solide alternative «de gauche et de progrès» à la politique des partis traditionnels. Ses chan-

ces? Elles dépendront beaucoup de l'attitude du parti socialiste.

Le 6e candidat au gouvernement neuchâtelois a réuni les représentants de sa plate-forme au Café de Paris, des murs pour la sauvegarde desquels il s'est engagé.

«C'est une pratique constante

au pop que de vouloir éviter une élection tacite» dit Alain Bringolf, qui ajoute: «Nous renonçons avec enthousiasme à présenter un candidat issu de nos propres rangs, ce d'autant plus que M. von Wyss est avec nous au Conseil général sous la bannière d'unité socialiste.»

Pour François Bonnet, d'Ecologie et Liberté, le candidat von Wyss est une vieille connaissance: «Il était d'abord des nôtres, avant de nous quitter parce que nous refusions l'appareillement avec le pop». Les mœurs politiques évoluent vite!

Déterminant pour Fernand Cuhe, porte-parole de la Liste libre, le fait que «nos préoccupations essentielles sont reprises par M. von Wyss, un homme porteur d'idées et de projets». Et d'apprécier en lui ses qualités d'indépendance et de dynamisme.

#### SOUCI D'EFFICACITÉ

La candidature von Wyss «permet de montrer que les petits partis savent se rassembler pour des actions communes. Ils en ont assez de faire de la figuration sur l'échiquier politique neuchâtelois», commente Ecologie et Liberté. La candidature unique s'est imposée aux trois formations par souci d'efficacité, la dispersion faisant le jeu du statu quo.

Il apparaît hors de question que cette plate-forme «progressiste» s'étende à ses marges: pso et alliance des indépendants. Les trois partenaires refusent l'idée d'un apparentement technique destiné à passer seulement l'obstacle du quorum. Il implique, selon

eux, une cohérence politique que ne satisfont pas les deux partis exclus.

#### L'ATOUT CHEZ LES SOCIALISTES

Et les rapports avec les socialistes? Ils évoluent favorablement, reconnaissent les trois formations. M. von Wyss se sent à l'aise comme «interface» entre son mouvement et le ps. L'atout est sans doute dans le jeu des socialistes. De leur soutien - déclaré, voire imprimé - dépendra le score du 6e candidat. Une grande inconnue sera levée le 27 janvier, quand le congrès du ppsn se prononcera sur l'éventualité d'une liste commune. Une proposition émanant du comité cantonal et combattue par la section de La

Chaux-de-Fonds. (Voir «L'Impartial» de hier).

M. von Wyss dévoile ses intentions en cas de 2e tour: «Je resterai en liste si mon score n'est pas disproportionné par rapport au résultat du plus mal placé des candidats bourgeois. Cela fixe la barre à 10.000 voix». Et implique que son nom figure sur les listes bleues.

#### L'HOMME ET LE BOUFFON

Qui est donc l'homme qui porte les espoirs d'un vaste rassemblement «de gauche et de progrès»? Né un 14 juillet (1947), M. von Wyss est marié, père de trois enfants. Jeunesse à Saint-Aubin-Sauges, licence en sciences sociales à l'Université de Neuchâtel. Marchand d'olives depuis 1975, il fait les

marchés de La Chaux-de-Fonds et de Neuchâtel. Un rendez-vous avec la population qu'il savoure.

Représentant pop-unité socialiste au législatif chaux-de-fonnier depuis 5 ans, il est le contraire d'un dogmatique. Son programme politique s'articule sur la justice sociale et le respect de l'environnement.

En cas d'élection, il s'engage à verser 50.000 francs de son salaire de conseiller d'Etat aux formations qui le soutiennent et à un groupe de travail à créer pour mener une réflexion sur le pouvoir. «J'aime-rais avoir des bouffons», confie M. von Wyss. Assurément un style nouveau au Château.

P. F.

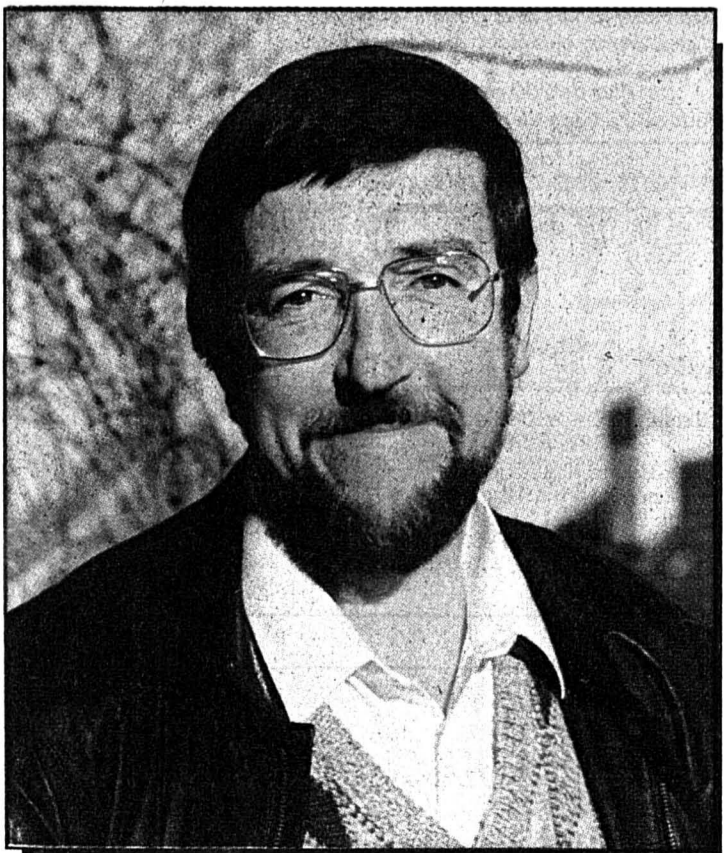

Michel von Wyss, pour la justice sociale et le respect de l'environnement. (Photo Impar-Gerber)

#### DUO DU BANC

Aujourd'hui, en Suisse, pour se donner une apparence d'honnêteté, il vaut mieux ne plus étaler ses richesses. Pourquoi ne manges-tu pas ton camembert? Ça te dégoûte?

Non, mais avec la poisse que tu me portes, j'ai peur d'attraper...







# 40 ans et plus de moyenne d'âge

## Signes de vieillissement de la population locloise

En même temps qu'il établit le chiffre de la population de la ville, le contrôle des habitants livre toujours d'intéressantes informations sur la composition de celle-ci et sur son mouvement. Celui-ci est de plus en plus important puisqu'on note 569 arrivants en 1988 (618 en 1987) et 607 départs (654 l'année précédente). De sorte qu'on constate que le mouvement migratoire de la population est déficitaire de la même manière ces deux dernières années, avec moins 38 l'an dernier et moins 36 en 1987. Il avait été en revanche excédentaire de 63 unités en 1986.

En comparant les différences entre les départs et les arrivées on s'aperçoit que le déficit principal se situe dans la classe des hommes suisses, avec 163 arrivants mais 203 départs.

Par ailleurs, en tenant aussi bien compte du mouvement migratoire

que du mouvement naturel (naissance et décès), mais en distinguant la population suisse et étrangère ainsi que les sexes, on s'aperçoit que seules les «catégories» des femmes suisses (+ 23) et des hommes étrangers (+ 4) sont en augmentation.

### EN MOYENNE

En ce qui concerne la pyramide des âges de la population, les formes de celle-ci présente tous les stigmates d'une population vieillissante. Bien qu'il soit réjouissant que sa base se consolide depuis quelques années, grâce à une légère reprise du nombre des naissances dès fin 1986.

Malgré tout l'âge moyen de la population suisse reste supérieur à 40 ans, avec 41 ans et neuf mois pour les hommes et 45 ans et 5 mois chez les femmes.

Cette moyenne est nettement corrigée à la baisse par les repré-

sentants de la population étrangère qui dans leur majorité sont chez nous pour y travailler et par conséquent dans la force de l'âge.

En effet, pour la totalité des 5234 hommes demeurant au Locle et des 5768 femmes (11.002 personnes), l'âge moyen est respectivement de 39 ans et 5 mois et de 43 ans 5 mois. Ce qui démontre bien que les femmes vivent plus longtemps. Les courbes de la pyramide le prouvent.

### PLUS DE 60 ANS : 25% DES HABITANTS

La statistique de la population par classes d'âge quinquennales témoigne aussi du vieillissement de celle-ci. Ainsi, plus de la moitié de la population (5617 personnes) ont plus de 40 ans. En affinant les chiffres on s'aperçoit que les gens de plus de 60 ans (hommes et femmes confondus) représentent plus du quart des habitants, avec 25,42%, soit 2797 personnes.

A l'autre bout de l'échelle les enfants et les jeunes âgés de quelques mois à 25 ans ne sont guère plus nombreux, avec 3193 unités, soit 29,02%.

Normalement, à voir les courbes généreuses de la pyramide en ce qui concerne les gens nés durant la décennie allant de 1960 à 1970 (voire légèrement au-delà), on peut s'attendre à des années intéressantes sur le plan de la santé démographique et plus particulièrement en ce qui concerne le mouvement naturel, puisqu'il s'agit-là de jeunes parents potentiels.

En revanche le rétrécissement des années suivantes signifie que de toute évidence Le Locle risque de traverser à nouveau une passe difficile à moyen terme. A moins que d'ici là l'économie puisse favoriser un mouvement migratoire largement positif avec de très nombreux arrivants et peu de départs. (jcp)

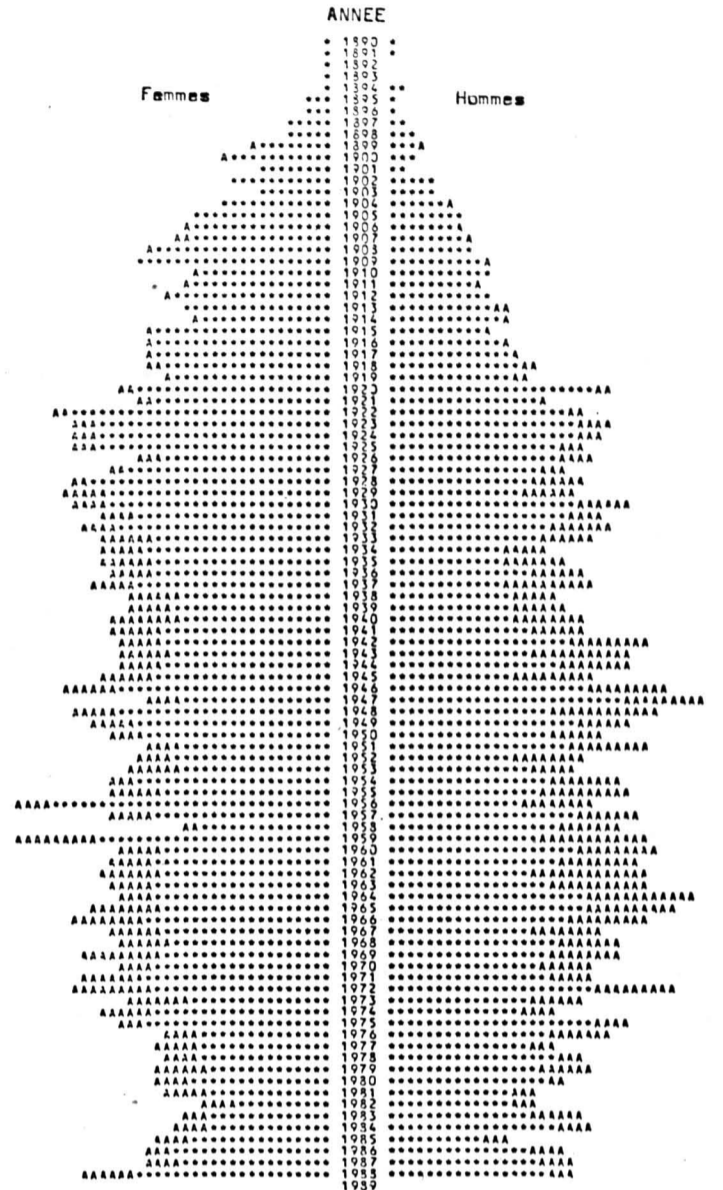

Une pyramide des âges de la population locloise avec passablement de «dents de scie». (Document ph)

## Forçat du travail

### Conférence sur T. Combe au Salon littéraire

T. Combe, écrivain loclois, de son vrai nom Adèle Huguenin, était-elle aussi insoumise que l'on a pu l'affirmer? Aux yeux de Monique Pavillon, assistante en histoire contemporaine à l'Université de Lausanne et invitée du Salon littéraire jeudi soir, elle est avant tout une femme ancrée dans son temps, profondément convaincue de faire le bien par son œuvre littéraire notamment.

En guise d'introduction, Francis Stähli a posé un certain nombre de questions de méthodologie. Comment appréhender T. Combe et son époque? «Quels sont les rapports entre une personne et une époque? Le projet de T. Combe a-t-il été dévié? Une personne fait son époque, mais une époque fait aussi une personne», a-t-il souligné. L'enjeu historique - le passé de notre région - incite également à réfléchir sur le présent: «Dans quelle mesure avons-nous nous-

mêmes un projet, que signifie être insoumis aujourd'hui dans notre région?» a ajouté Francis Stähli.

Monique Pavillon poursuit des recherches sur l'écrivain loclois en vue d'une thèse de doctorat. Elle se trouve confrontée à une masse de documents, dont une partie se trouve enfermée dans trois containers à la Bibliothèque de la ville...

### TROU NOIR

Si T. Combe est fort connue de son vivant, l'histoire après la Seconde Guerre mondiale ne la retient pas. «Il y a là un trou noir qui a dévoré une étoile de l'époque et un morceau d'histoire», souligne Monique Pavillon.

Et pourtant. L'œuvre littéraire de T. Combe est volumineuse. Elle a écrit une cinquantaine de romans, de nombreux articles et nouvelles et collabore à divers journaux et revues. Son succès en tant qu'auteur populaire est réel,

particulièrement, lui imposeront un certain rythme d'écriture, même si sa conscience le lui reprochera. Mais: «Un manuscrit refusé, c'est une année sans pain», écrit T. Combe.

Lorsqu'elle s'installe à la Capucine en 1906, l'écrivain loclois a acquis une notoriété. C'est une «dame patronesse». Au tournant du siècle, la lutte contre l'alcoolisme mobilisera les forces de T. Combe qui aura un pouvoir de communication et d'adhésion formidable. Elle gardera toujours la conviction de pouvoir changer les choses au niveau individuel.

T. Combe et l'écriture? Sans aucun doute, elle a des ambitions et aimerait «produire une valeur esthétique», souligne Monique Pavillon. Mais elle ne peut se le permettre du point de vue économique. «C'est un forçat et elle ne pourra dépasser» ce stade relève Monique Pavillon. C. C.

### À LA BALZAC

Monique Pavillon a évoqué les débuts littéraires de T. Combe et son obligation de gagner sa vie. A 25 ans, elle a déjà publié quatre nouvelles dans la Bibliothèque universelle. Son entrée en littérature représente pour elle la possibilité de quitter un métier - institutrice - qui ne lui plaît guère.

L'écrivain loclois, durant les années 1880, va «travailler à la Balzaco». Le prix à payer: une production intense et rapide. Ses engagements pris envers les éditeurs, la Bibliothèque universelle

particulièrement, lui imposeront un certain rythme d'écriture, même si sa conscience le lui reprochera. Mais: «Un manuscrit refusé, c'est une année sans pain», écrit T. Combe.

Lorsqu'elle s'installe à la Capucine en 1906, l'écrivain loclois a acquis une notoriété. C'est une «dame patronesse». Au tournant du siècle, la lutte contre l'alcoolisme mobilisera les forces de T. Combe qui aura un pouvoir de communication et d'adhésion formidable. Elle gardera toujours la conviction de pouvoir changer les choses au niveau individuel.

T. Combe et l'écriture? Sans aucun doute, elle a des ambitions et aimerait «produire une valeur esthétique», souligne Monique Pavillon. Mais elle ne peut se le permettre du point de vue économique. «C'est un forçat et elle ne pourra dépasser» ce stade relève Monique Pavillon. C. C.

## Nouveau conservateur

### Claude Gfeller à la tête du Musée des beaux-arts

Engagé au 1er janvier 1988 comme conservateur du Musée des beaux-arts du Locle avec un poste à 40%, Jean-Jacques Reuby annonçait l'été dernier qu'il renonçait à cette fonction qu'il quitta effectivement le 30 septembre dernier.

A la suite d'une mise au concours, en accord avec le comité du musée, le Conseil communal a procédé à la nomination de Claude Gfeller, décorateur de formation, actuellement graphiste engagé jusqu'ici au service de gravure et création de Huguenin Médailleurs S.A. M. Gfeller est pas ailleurs également animateur du Ciné-Club du Locle depuis de nombreuses années.

Compte tenu de l'expérience acquise et des objectifs fixés le Conseil communal relève dans son communiqué que le poste de conservateur sera celui d'un plein temps.

Les activités de conservation et

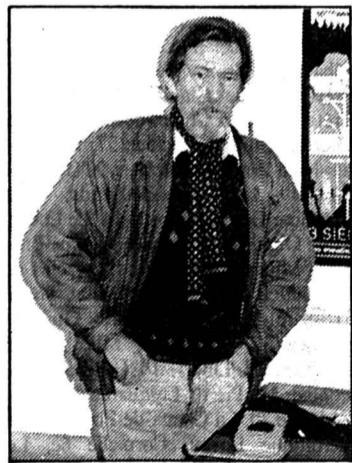

d'animation se développeront essentiellement dans le domaine de la gravure, selon une option prise depuis plusieurs années déjà précise l'exécutif.

Quant à Claude Gfeller il entrera en fonction le 1er avril prochain. (comm-jcp)

### FRANCE FRONTIÈRE

## Deux camions de lait «attaqués»

### La négociation fait suite au coup de force

Après l'immobilisation le week-end dernier d'un camion de lait aux Gras (Val de Mordeau), nouveau coup de force hier de la Confédération paysanne qui «attaquait» successivement deux véhicules de la Laiterie Scheiter à Arc-sous-Cicon puis aux Terres-de-Chaux. «Ce n'est qu'un début», avertisaient les militants de ce syndicat agricole, réclamant le remboursement des pénalités laitières (contingent) et la suspension des prélèvements à venir jusqu'à l'ouverture d'une table ronde.

La Préfecture à Besançon, contactée hier à la Confédération paysanne pour une entrevue «sur le champ» refusait l'examen du dossier sous la pression. «Pas question de libérer les camions, on nous a assez roulés dans la farine», rétorquaient les manifestants. (pr. a)

La situation paraissait donc bloquée hier après-midi, mais devant la détermination des agriculteurs, M. Guy Schneiter a consenti à un geste plus que symbolique. Il s'est engagé en effet, par écrit, à reporter en mars le prélèvement des pénalités laitières devant intervenir le mois prochain.

En réponse à cette main tendue, les militants de la Confédération rendaient les clés des deux camions vers 17 h 30, et la décripation permise leur ouvrait même les portes de la Préfecture hier soir pour une entrevue.

Un résultat, qui à la veille des élections à la Chambre agricole du Doubs peut valoir à la Confédération paysanne un élan de sympathie et d'adhésions insoupçonnés. (pr. a)

## «Pigeonné» et condamné

### Cour d'appel de Besançon

La Cour d'appel de Besançon (Doubs) a condamné mercredi à 2500 francs suisses d'amende un courtier en métaux précieux Christian Dejeux, 34 ans, qui croyait avoir réalisé «l'affaire du siècle» en payant 200 fr des pièces en or de 50 pesos mexicains, cotées 825 francs. Il avait acheté ces pesos pour un montant de 30.000 francs

à des filous originaires du Midi qui ont été condamnés.

Les pièces de monnaie étaient en fait en métal et recouvertes d'une très fine pellicule dorée.

Quelque peu naïf, le «pigeon» avait déposé plainte à la gendarmerie et s'était vu inculpé pour... infraction à la législation douanière. (ap)

### BRAVO À...

MM. Monier et Fleury...

... que le Conseil communal vient de nommer aux Services indus-

triels. Christophe Monier fonctionnera comme monteur électricien alors que Stéphane Fleury occupera le poste de mécanicien électricien. (comm)

### ÉTAT CIVIL

Décès  
Lambercier André Pierre, époux de Lambercier, née Maire, Nelly

Esther. - Dubois Maurice André, veuf de Dubois, née Tissot-Daguette, Gemma Blanche.



Jean-Louis Voisard remet le chèque à Elio Peruccio, président de la Confrérie des meuniers du Col-des-Roches. A leur côté, MM. Orlandini, Graber, conseiller communal et Razonico de la BCN. (Photo Impar-Perrin)

Le mot mystère

Définition: remède, un mot de 6 lettres
Biffez dans la grille les mots que vous repérez et qui figurent dans la liste ci-dessous. Une fois tous les mots trouvés, il ne vous restera que le mot mystère, que vous lirez de gauche à droite et de haut en bas.

Solution: Page 18

Grid of letters for the word search puzzle.

- List of words found in the grid: Aide, Beagle, Béhémaïme, Biomasse, Boulevard, Coelome, Cœur, Coing, Dégoût, Désarroï, etc.

Splendide et bon marché!

Peugeot 305 SR break

(Station-wagon). 5 portes, 1982, bleu métallisé, expertisée. Garantie. Fr. 4800.- ou Fr. 131.- par mois sans acompte.

Très grand choix en Citroën ainsi que d'autres marques aux mêmes conditions ou au comptant.

M. Garau Rue des Artisans 4 2503 Bienne Tél. commerce 032/23 51 23 Tél. privé 032/51 63 60 001527

GARAGE DE LA RONDE LEASING

Fiat Panda 1000 L

Fr. 139.- par mois. ☎ 039/28 33 33 768

A vendre magnifiques chiots

caniches nains, abricot, avec pedigree. Lydia Flückiger. 2610 Mont-Soleil ☎ 039/61 12 80 120035

immobilier

A louer au centre du Locle:

beau et spacieux 4 1/2 pièces

entièrement rénové, tout confort, 3e étage. En option: une chambre indépendante attenante avec bain-W.-C. Convient à famille soignée et tranquille.

Ecrire sous chiffres 28-470033 à Publicitas, 2400 Le Locle. 470033

gastronomie



«LES BOULEAUX»

Les Petits-Ponts 039/37 12 16

Nouvel horaire

Lundi à mercredi 7 h 30 à 18 heures Jeudi à samedi: 7 h 30 à 19 heures Fermé le dimanche 14155

ENTREPRISE DE PARQUETS

M. M. MARC MUHLER PÉTITS TRAVAUX DE MENUISERIE TAPIS - PLASTIQUES 039 236603 VIEUX-PATRIOTES 47- LA CHAUX-DE-FONDS 12099

offres d'emploi



VILLE DU LOCLE

MISE AU CONCOURS

de places d'apprentissage pour août 1989

Administration communale:

un(e) apprenti(e) de commerce

Services Industriels:

un apprenti monteur-électricien

un apprenti installateur sanitaire

un(e) apprenti(e) de commerce

Les postulations manuscrites doivent être adressées à la Chancellerie communale, jusqu'au 31 janvier 1989.

14003

Conseil communal.

Nous avons plusieurs emplois à vous proposer dans la région:

téléphoniste-réceptionniste secrétaires bilingues

français-allemand ou français-anglais

Entrée immédiate ou à convenir.

S'adresser à Catherine Leitenberg.

Adia Interim SA Léopold-Robert 84 La Chaux-de-Fonds ☎ 039/23 91 33 436



Utilatous

Transports, débarras, déménagements 012405 Ph. Schnaebeli ☎ 039/28 37 86



Dick Optique 12087 Av. Léopold-Robert 64 ☎ 039/23 68 33

Déménagements

Transports - Débarras 012480 B. L'Éplattenier ☎ 039/28 10 29 ou 23 80 59

Location Robes de mariée Smokings Annette Geuggis Beau-Site 3-2016 Cortaillod ☎ 038/42 30 09

immobilier

A remettre: BOUTIQUE 120251 Ecrire sous chiffres 28-120251 à Publicitas, 2302 La Chaux-de-Fonds.

économiser sur la publicité c'est vouloir récolter sans avoir semé

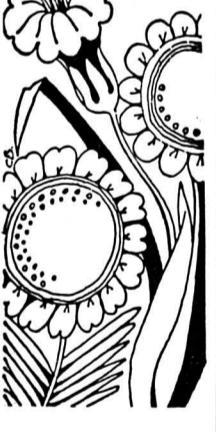

A vendre traineau de voyage contois pour cheval. Col de cygne et colonettes. Utilisable. Fr. 1300.- ☎ 0033/43 88 05 80 (F) 460142

finance

Crédit rapide jusqu'à Fr. 30 000.- et plus. Discretion assurée. Meyer Financement + Leasing Tirage 28 - 2520 La Neuveville - Tél. 038/51 18 33 Du lundi au samedi, de 10 à 20 heures. 001575

gastronomie

Aux Rochettes 12014 Cuisine variée et allégée! Route du Valanvron - ☎ 039/28 33 12

Répondez s.v.p. aux offres sous chiffres...

Nous prions les personnes et les entreprises qui publient des annonces sous chiffres de répondre promptement aux auteurs des offres qu'elles reçoivent. C'est un devoir de courtoisie et c'est l'intérêt de chacun que ce service fonctionne normalement. On répondra donc même si l'offre ne peut être prise en considération et on retournera le plus tôt possible les copies de certificats, photographies et autres documents joints à ces offres. Les intéressés leur en seront très reconnaissants, car ces pièces leur sont absolument nécessaires pour répondre à d'autres demandes.

Publicité intensive - Publicité par annonces.

mini-annonces

à vendre FRIGO BOSCH 135 I, Fr. 80.-. Cuisinière Le Rêve, 4 plaque, Fr. 80.-. Une enceinte acoustique pour basse Lab-Serie 100 W, Fr. 200.-. ☎ 039/23 07 69 460113

à acheter 1 PROJECTEUR FILM 8 mm, sonore, en bon état. ☎ 039/28 51 23 dès 16 h 30 460135

demandes d'emploi DAME cherche heures de ménage. ☎ 039/26 97 88 le soir. 460110

immobilier APPARTEMENT 4 PIÈCES est recherché à La Chaux-de-Fonds par jeune couple avec 2 enfants, tout de suite ou pour avril-mai 1989. ☎ 038/61 23 82 ou 039/23 66 72 460143

Tarif réduit 85 cts. le mot (min. Fr. 8.50) Annonces commerciales exclues

Nous engageons tout de suite ou pour date à convenir

mécaniciens sur automobiles

de première force, ayant l'esprit d'initiative. Nous offrons une activité stable et variée. Très bon salaire à personne capable et consciencieuse. Faire offres au Tél. 039/41 16 13 ou se présenter. Garage et Carrosserie MERIJA, 2610 Saint-Imier 1096

SÉRIGRAPHIE

Cherchons: une personne consciencieuse, capable de travailler de façon indépendante sur machine semi-automatique. Age souhaité: 30 à 40 ans. Prendre contact par téléphone au 039/26 57 17 120252

Impact

Roman

Alain Paris Impact Roman Droit réservés Editions Albin Michel et Cosmopress, Genève

... Qui est cet ami de Danny? insista le psychologue. Le mur s'effritait. Brique après brique, il s'éparpillait en poussière. ... Le... le... Dan... leur. Tu as bien dit: le Danseur? ... Oui. Il s'agit d'un surnom. Connais-tu son nom? Son nom et son prénom? Donne-nous le véritable nom du Danseur. Claus... Les... tienne. Claus Lestienne est surnommé le Danseur? ... Oui. Claus Lestienne a proposé un travail à Danny. Danny et toi avez accepté ce travail, et l'inconnu vous contactait ensuite pour vous expliquer ce qu'il attendait de vous deux. Est-ce exact? ... Oui. Qui vous payait? Le Danseur. Nous aimerions beaucoup rencontrer le Danseur, dit le psychologue. Penses-tu qu'il nous serait possible de le rencontrer? Je ne sais pas. Quand l'as-tu rencontré pour la dernière

fois? ... Au... jourd'hui. Où cela? ... Sur... l'aire de... caravaning... de l'auberge. L'auberge? Quelle auberge? L'auberge de jeunesse. Quelle auberge de jeunesse? Où est-elle située? Elle leur donna le nom et bien d'autres détails encore avant de retomber en arrière, épuisée. Montigny quitta la pièce et ouvrit la porte voisine. Les psychologues abandonnèrent là leur patiente et les trois hommes nous rejoignirent dans la salle d'observation. L'interrogatoire a été enregistré dans son intégralité, expliqua un des hommes en blouse blanche. Des copies en seront distribuées dans les services concernés. Elle aura tout de même donné le nom de l'un de ses complices, probablement un relais entre le responsable et les exécutants. Probablement, approuva Montigny sans entrer dans les détails. \*\*\* Le Conseil d'urgence avait créé plusieurs groupes mobiles d'intervention susceptibles d'opérer

à tout instant, et un de ces groupes, composé d'une douzaine de policiers, fut réuni sitôt les comptes rendus d'interrogatoire remis aux autorités compétentes. Ces mêmes autorités jugèrent logique de nous autoriser à accompagner le groupe sur son lieu d'intervention et voilà pourquoi, à trois heures du matin, quatre voitures banalisées, dont la nôtre, pénétrèrent tous feux éteints sur l'aire de caravaning de l'auberge de jeunesse désignée par Béatrice. Durant le trajet, les membres du groupe avaient largement eu la possibilité d'étudier la disposition des lieux et tout se déroula dans une synchronisation parfaite, depuis l'arrêt des véhicules jusqu'au bouclage des lieux. La caravane mentionnée par Béatrice composait une masse noire et solitaire. Elle était également vide de tout occupant. Lorsque les policiers enfoncèrent la porte, ils constatèrent que l'oiseau s'était envolé. Seules traces révélant une présence dans les heures précédentes, un pot de café, une tasse et une cuillère restaient abandonnés sur la table. Une paire de chaussettes roulées en boule traînait sous une couchette. Une fouille complète et minutieuse de l'auberge elle-même et de ses abords confirma la disparition du suspect. (A suivre)

# Décollages feutrés

## Aérodrome de Colombier: prolongation de piste mise à l'enquête publique

La société Aéroport Neuchâtel S.A. vient de voir sa demande de prolongation de la piste 23 de l'aérodrome de Colombier, dont elle est propriétaire, passer à l'enquête publique par le Conseil exécutif de la commune. Le but de ces travaux est de reculer de 200 mètres le seuil de décollage des avions, épargnant ainsi au village d'Areuse et de Cortaillod près de 50 pour cent des nuisances sonores provoquées par l'envol des appareils.

Avant d'entrer en matière, le Conseil communal avait formulé deux exigences. En cas d'autorisation, la société s'engageait à poser une installation de câbles tracteurs pour l'écologie de vol à voile, ce qui permet de diminuer le bruit, les planeurs en exercice n'ayant plus besoin d'être remorqués par des avions. La SA ayant communiqué des garanties formelles à ce sujet, l'exécutif en a pris acte.

D'autre part, la prolongation de la piste ne doit pas mettre en péril les arbres des allées de Colombier pour des raisons de changement de volte de la part des appareils. L'Office fédéral de l'air a fourni une garantie écrite à ce sujet: il n'est donc pas question d'abattre un seul arbre. Dans ces conditions, l'exécutif est entré en matière et les plans de goudronnage à l'est de la piste sont soumis à l'enquête publique depuis le 18 janvier.

### GROS INVESTISSEMENT

Comme tiennent à le préciser MM. Georges-André Zehr et Claude Delay, respectivement instructeur de vol à l'aérodrome de Colombier et secrétaire de la SA propriétaire, cette amélioration n'a pas pour but d'intensifier le trafic aérien mais bien de diminuer les nuisances sonores causées par le survol à basse altitude d'avions en pleine accélération au-dessus des localités concernées. L'investissement consenti à cet effet est d'ailleurs important puisqu'il en coûtera de 300 à 350.000 francs à la société

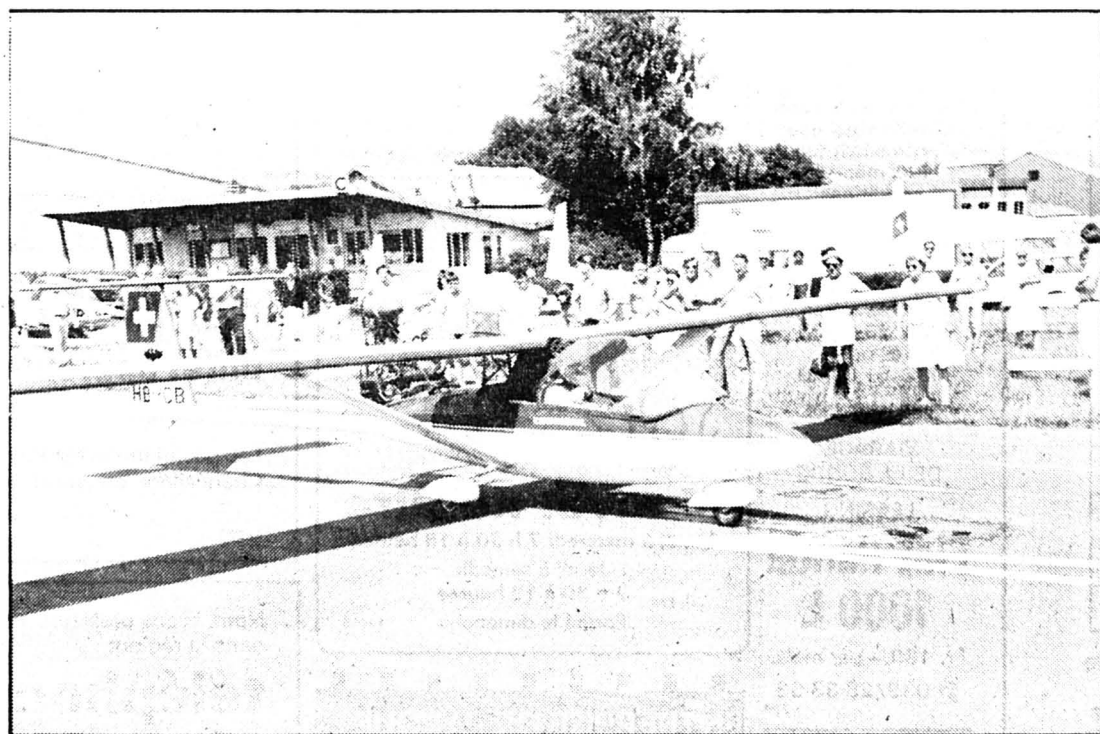

Des activités variées pour l'aérodrome de Colombier.

(a-Impar-ms)

propriétaire pour mener à bien cette prolongation.

### TRAFIC EN DIMINUTION

Au sujet du trafic, celui-ci est en diminution volontaire puisque environ 28.000 mouvements, soit 14.000 décollages et autant d'atterrissages ont lieu chaque année sur ce terrain alors que 30.000 mouvements et plus étaient enregistrés les années précédentes. Une étude sur le terrain a été menée par l'ingénieur cantonal Dupuis, également président de la Commission cantonale du bruit sur les aérodromes, et plusieurs décollages réussis ont démontré que les nuisances diminuaient de moitié lorsque les avions peuvent virer plus tôt en direction du lac.

### OPPOSITIONS?

Ceci étant, des oppositions à ce projet se feront-elles valoir? La mise à l'enquête est très récente et à ce jour, aucune opposition ne

s'est manifestée, mais le délai pour le faire court jusqu'au 6 février. Dans cette perspective, il faut savoir que deux projets émanant, l'un directement d'Aéroport Neuchâtel S.A. et concernant la création d'un musée de l'aviation en bordure de l'aérodrome, l'autre auquel cette société a donné son aval projetant l'organisation d'un meeting aérien en septembre de cette année, ont déjà rassemblé plusieurs oppositions.

Si le problème du meeting relève plutôt de la psychologie, eu égard au récent et dramatique accident de Ramstein, il faut savoir que les organisateurs d'Aérien 89 ont conçu une présentation musicale des avions et les numéros de haute voltige avec jets ne sont pas au programme.

L'Office fédéral de l'air donne d'ailleurs un préavis en forme de couperet quant aux évolutions des appareils et la commune de Boudry, au-dessus de laquelle les évo-

lutions ont lieu, peut user de son droit de regard de police pour s'opposer à la manifestation.

### HANGAR DÉGUISÉ

Les opposants au Musée de l'aviation, qui serait unique en Suisse, craignent que le local utilisé ne soit en fait qu'un hangar déguisé favorisant une augmentation du trafic aérien. Si une partie de la quinzaine de vieux coucoux initialement prévus est effectivement en état de voler, il faut savoir que de tels vols seraient exceptionnels, lors de meetings précisément ou de présentations spéciales.

Eu égard aux 28.000 vols courants annuels, une telle argumentation ne tient pas. De plus, des contacts ont été établis avec les aérodromes d'Yverdon et de Sion, malgré que Colombier ait été choisi pour son site idéal et il serait dommage qu'une telle possibilité touristique échappât à la région. (ste)

# Concours de la Pierre d'or

## Une jeune pâtissière l'emporte à Saint-Blaise

Colorés et crémeux à souhait, les chefs-d'œuvre confectionnés par six jeunes pâtisseries et pâtisseries du canton ont excité la convoitise tout autant que l'admiration, hier soir, à l'Hôtel du Cheval-Blanc à Saint-Blaise. Présentés dans le cadre du concours de la Pierre d'or, ils ont été jugés par des spécialistes émérites, MM. Daniel Hess et Albert-Roger Knecht, de Neuchâtel, ainsi que François Gerber, de Schoenried.

Le vainqueur de cette année est une jeune femme, Corinne Sommer de Renan dans le canton de Berne. Elle l'a emporté devant Laurent Buet de Neuchâtel et Michel Burger de Colombier.

M. John Starr, président de la société organisatrice, la Joyeuse compagnie de Saint-Vincent n'a pas tari d'éloges à l'égard des candidats et lauréats qu'il a récompensés. Issu de la fête de la Saint-Vincent, patron des vigneron, qui n'a pas trouvé le chaleureux accueil que l'on attendait de la part des Altariens (au mois de janvier, on les comprend...) la Joyeuse compagnie de Saint-Vincent organise chaque année un concours destiné aux jeunes arti-

sans de la région âgés de 18 à 25 ans.

Sur les thèmes de la vigne, de Saint-Vincent ou d'Hauterive, c'était au tour des pâtisseries-confectionnaires de s'exprimer. Outre les médailles et diplômes qui ont été décernés, un premier prix consistant en un séjour à Vienne a été attribué à la première classée du concours. (at)

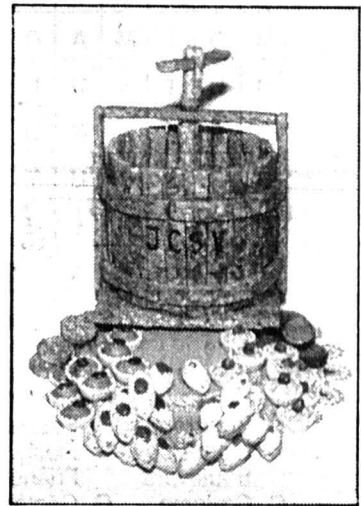

Sur le thème de la vigne. (Photo Schneider)

### DISTRICT DE BOUDRY

## Nouvelle centenaire

### Home de La Lorraine à Bevaix

Le home de La Lorraine à Bevaix a fêté hier les cent ans d'une de ses pensionnaires. Mme Jeanne-Marie Dessouslavy, née Tourtel, est en effet entrée dans sa 101<sup>e</sup> année. Originaire des Vosges, c'est là qu'elle a connu son mari, qui y effectuait son apprentissage de luthier.

Le mariage eut lieu à Belfort en 1914 et le couple s'installa ensuite à Neuchâtel qui fut désormais leur lieu de résidence permanente. (ste)

Ayant perdu son mari, luthier et professeur de musique, en 1969, Mme Dessouslavy a été parfaitement active et indépendante jusqu'à l'âge de 97 ans, puis elle est entrée à La Lorraine.

M. Coste, représentant du Département de l'intérieur et M. Valentin Borghini, chancelier de la ville de Neuchâtel, ont marqué de leur présence la cérémonie et un cadeau de l'Etat a été remis à la centenaire. (ste)

### VAL-DE-TRAVERS

# Le procès de la source

## Couvet: le Conseil général patauge dans un droit d'eau

Le lotissement de Couvet, situé près de la piscine du Val-de-Travers, s'étend au soleil sur parcelle en pente. Une bel endroit pour construire une villa. Les demandes d'achat de terrain sont nombreuses. Tout irait pour le mieux dans le meilleur des mondes si les captages d'une source ne se trouvaient pas dans ce secteur. L'un des copropriétaires du droit d'eau a fait recours au Tribunal fédéral contre la mesure d'expropriation dont il est l'objet. Cela pourrait bien retarder les constructions d'une année...

Vingt personnes ont l'intention de s'établir sur ce terrain. Sept d'entre elles présentaient une demande d'achat hier soir au législatif. Les libéraux, par la voix de M. Jacquard, proposaient de reporter cette

décision: «Nous risquons de prolonger le procès des sources. Certains des acheteurs ont déjà résilié leur bail pour venir s'établir à Couvet. Il y aura des mécontents qui demanderont réparation.»

Le socialiste Serge Franceschi expliqua l'embarras de son groupe: «Nous sommes partagés quant à l'opportunité de vendre dans la mesure où il sera impossible de construire cette année. Certains disent: attendons. D'autres, du moment que les acheteurs ont été avertis du problème des droits d'eau, rétorquent: vendons tout de suite.»

Les radicaux étaient moins hésitants. Après avoir fait un tour d'horizon du dynamisme de la commune ces dernières années, Michel Patthey lança: «Nous ne pouvons pas nous dérober à la vente proposée. Et, comme les terrains à bâtir deviennent rares, l'orateur annonça que le groupe radical déposerait une motion lors de la prochaine séance pour étu-

dier les concepts de notre développement.»

### CE SERAIT MAL COMPRIS

«Si Couvet refuse de vendre ces parcelles, ce serait mal compris», expliqua le président de commune Pierre-Alain Rumley. «La vente prouverait l'intérêt public de ce quartier.» Un facteur important lorsqu'il s'agit de mener à terme une procédure d'expropriation, pour intérêt public justement.

Au vote, et pour la première fois depuis deux législatures pour un problème touchant au développement économique du village, le législatif, présidé par Willy Bovet (soc), s'affronta. Il vota les arrêtés avec de faibles majorités: seize à dix-huit voix pour la vente; douze à quatorze contre. Par contre, le budget fut adopté à l'unanimité, de même qu'une transaction avec l'Etat dans la zone industrielle.

Le procès des sources n'est pas terminé. Si l'utilité publique (de

l'infrastructure du lotissement) a été reconnue par le Conseil d'Etat, un copropriétaire de la source pour 6/40e a fait recours au Tribunal fédéral et il s'oppose aux demandes de permis de construire.

Des oppositions levées systématiquement par le Conseil communal mais qui peuvent faire l'objet d'un recours au Tribunal administratif. Parallèlement, il reste à déterminer le secteur à exproprier et, dans le cas où le TF débouterait le recourant, le montant de l'indemnité à payer.

Pierre-Alain Rumley confiait en coulisse après la séance son étonnement devant l'acharnement du copropriétaire auquel la commune «a pourtant fait des offres très généreuses». Il ajoutait: «Quand, en 1982, le législatif a voté le plan d'aménagement qui ont fait passer ces terrains en zone à bâtir, le copropriétaire des droits d'eau ne s'est pas manifesté.» JJC

### SAINT-SULPICE

#### Oui à La Robella

Dernière commune du Val-de-Travers à se prononcer, Saint-Sulpice a dit oui unanimement à l'aide à La Robella. Les montants (deux fois 14.000 fr) sont déjà inscrits au budget 1989 qui fut lui aussi adopté à l'unanimité. (jje)

## Couvet: deux champions

Lors des championnats jurassiens de ski de fond qui se sont déroulés aux Breuleux samedi et dimanche passés, deux fondeurs du Ski-Club Couvet ont récolté un titre de champion.

Dans la catégorie juniors 2, André Zybach, né en 1969, décroche la première place avec près de trois minutes d'avance sur son

poursuivant. Sur 15 km, il faut le faire.

Chez les filles, Isabelle Jagger (1974), est première de la catégorie OJ III.

D'autres fondeurs du Ski-Club se sont également bien classés. Voilà qui récompense le travail de l'équipe des entraîneurs emmenée par Bernard Brunisholz. (jje)

### NAISSANCE

JULIEN

a le plaisir d'annoncer la naissance de son petit frère

LIONEL

le 20 janvier 1989

Maternité de Landeyeux

Hermann et Michel

VERMOT

Ernest-Roulet 7

2034 Peseux

# Spectaculaire collision

## Cinq blessés au Bas-des-Loges

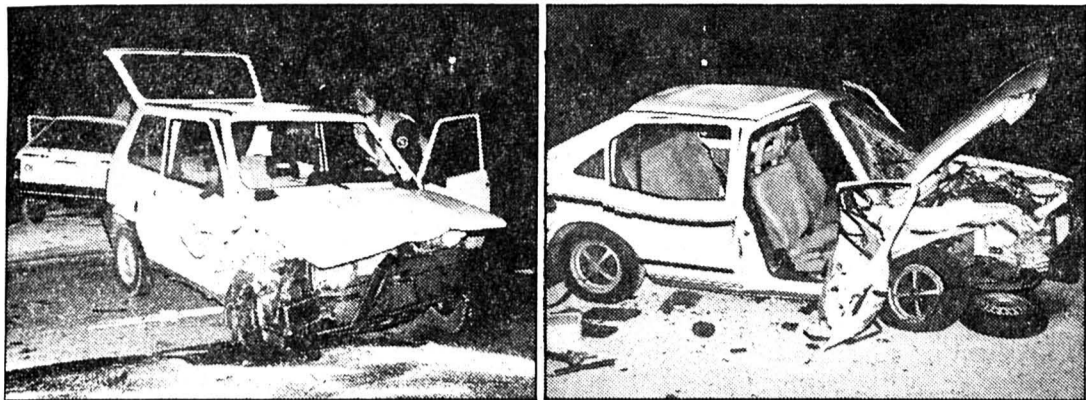

Les deux véhicules ont subi de très gros dégâts.

(Photo Schneider)

Un automobiliste chaux-de-fonnier, M. Michel Lehmann, 1970, circulait, hier à 17 h 30 dans la RP 20 des Hauts-Genèveys à La Vue-des-Alpes.

Peu après le poste du Bas-des-Loges, il s'est mis en ordre de présélection pour tourner à gau-

che et emprunter la route de la Balance.

Alors qu'il bifurquait, une collision se produisit avec la voiture de M. Philippe Jacot, 1963, également de La Chaux-de-Fonds, qui circulait en sens inverse. Blessés les deux conducteurs

ainsi que Jérôme Hirschy, 1972, Thierry Barben, 1972 et Francis Lehmann, 1971, tous trois domiciliés à La Chaux-de-Fonds ont été conduits à l'Hôpital de La Chaux-de-Fonds par des ambulances de cette ville.

Dégâts importants.

### VAL-DE-RUZ

## La voie de la raison

### Un trottoir entre Fontaines et Engollon

Dans le cadre de la votation sur l'amélioration du réseau routier de 1984, le corps électoral avait, à une écrasante majorité, octroyé un crédit dont les premiers effets vont se faire sentir au Val-de-Ruz.

Dès le 23 janvier, le Département des travaux publics met à l'enquête les plans d'élargissement de la route cantonale Fontaines - Engollon.

Le projet prévoit un trottoir entre la localité et le parc à voitures de la piscine. Les usagers peuvent être soulagés à l'idée qu'une bande leur soit réservée car le tra-

fic estival est intense les jours de beau temps.

Les voitures des touristes, les vélos et les vélomoteurs des jeunes baigneurs le disputent aux machines agricoles. Les piétons les plus intrépides se lancent dans le trafic au péril de leur vie, tandis que d'autres choisissent les chemins vicinaux, bucoliques mais souvent mal tracés.

Au terme de la procédure, on pourra compter les oppositions motivées, déposées sur le bureau du Conseil d'Etat, mais la sécurité des piétons ne saurait trop attendre... LME

### LITTORAL

#### BOUDRY

### Début d'incendie

Hier vers 11 h 45, un début d'incendie s'est produit rue des Vermondins 27. Après avoir allumé un feu, M. A. U. a déposé un chiffon avec lequel il venait de tenir un récipient contenant des braises. Celui-ci s'est enflammé, une brasse s'étant glissée probablement dans le chiffon, et communiqua le feu à des vieux sacs en papier puis à une porte.

### Impar...donnable

Dans notre édition du jeudi 18 janvier, nous avons publié la liste des candidats du district de Boudry pour les prochaines élections au Grand Conseil. Deux candidats socialistes ont malheureusement été oubliés. Il s'agit de MM. Jean-Bernard Dubois, député, de Peseux et Claude Geissbühler de Cortaillod. Quant à M. Roland Tharin, membre également du ps, il n'est pas encore député. Nos excuses. (Imp)

# «Non à une réformette»

## Les partis libéral-ppn et radical maintiennent leur initiative fiscale

L'initiative populaire «pour la diminution des impôts», lancée par les partis libéral-ppn et radical a récolté en deux mois plus de 6572 signatures. Hier, les initiants ont indiqué qu'ils maintenaient leur initiative.

Non seulement le comité d'initiative qualifie le contre-projet du Conseil d'Etat au projet de loi demandant une réduction linéaire provisoire de la fiscalité de 10% de «réformette» mais le juge inacceptable car il bloque toute révision importante de la fiscalité neuchâteloise avant plusieurs années.

### LES ARGUMENTS

Hier, le président du parti libéral-ppn, Jean-Pierre Authier, entouré de MM. Pierre Brossin, président du parti radical et des autres membres du comité d'initiative, a expliqué pourquoi le comité maintenait son initiative.

Jean-Pierre Authier: «Nous voulons une révision fondamentale et pas d'une réformette.» Le président du parti libéral-ppn considère qu'il faut que la fiscalité neuchâteloise soit attractive et s'inscrive dans l'effort de promotion économique. Or, le comité d'initiative constate que la réforme proposée par le Conseil d'Etat «repose avant tout sur des considérations socia-

les». Le comité demande moins d'impôts pour tous les contribuables et dans un ordre de grandeur comparable.

Il revendique aussi davantage d'équité pour les familles par l'introduction du quotient familial. «Le projet n'en parle pas!», explique M. Authier. Même remarque s'agissant de la clarté de la fiscalité pour le contribuable: le projet du Conseil d'Etat n'améliore en rien la situation et continue de ne pas intégrer dans le barème la contribution aux charges sociales. «Le seul élément positif réside dans le fait que le Conseil d'Etat admet qu'une réduction de la fiscalité est possible», conclut le président du parti libéral-ppn.

### «INÉGALITÉ DE TRAITEMENT»

Le président du groupe radical François Reber va plus loin. Il constate que le projet du Conseil d'Etat allège de façon inéquitable les contribuables. Car si 80% des contribuables bénéficieront d'une réduction d'au moins 10%, les 20% restant qui paient 62% de la masse fiscale sont peu touchés. Or cette catégorie comprend précisément les cadres supérieurs dont le canton a besoin. «Pour être concur-

rentiel, l'effort doit se faire de haut en bas de l'échelle fiscale», commente François Reber.

Perspectives morales: le projet, selon le président du groupe libéral-ppn n'est guère plus satisfaisant. «On fait un geste mais nous ne serons pas davantage concurrentiels notamment par rapport aux cantons voisins», souligne Gilbert Rebetz. De plus, il juge indispensable de soutenir plus efficacement encore les sociétés indigènes. Enfin, le député déplore que l'on ne considère pas avec suffisamment d'importance le rôle que joue la fiscalité dans l'attractivité économique d'un canton.

En conclusion, Pierre Brossin, président du parti radical constate que le projet du Conseil d'Etat n'est pas seulement une contre-proposition au projet de loi libéral-radical proposant à titre provisoire et parce qu'il y a urgence une baisse linéaire de 10% de la fiscalité. Mais une orientation qui va à l'encontre de l'initiative populaire pour une diminution des impôts dans la mesure où le Conseil d'Etat indique clairement dans son rapport que la révision proposée et qui sera discutée lundi au Grand Conseil «devrait marquer une pause de longue durée dans les mesures de réduction de la fiscalité directe». P. Ve

### PARTI PRIS

## L'enjeu

Le débat de lundi devant le Grand Conseil sur la fiscalité neuchâteloise semble couru d'avance. Ce n'est pas tant l'annonce par le comité d'initiative du maintien de «l'initiative populaire pour une diminution d'impôt» qui permet de l'affirmer mais bien plus la radicalisation des positions. Comme l'a dit fort justement Jean-Pierre Authier, il y a divergence profonde entre le Conseil d'Etat et la majorité bourgeoise du Grand Conseil. Les radicaux et libéraux admettraient peut-être la proposition du Château, à condition que le Conseil d'Etat s'engage à entreprendre dans deux ans une refonte fondamentale du mode d'imposition des contribuables. Or, le Conseil d'Etat a clairement fait savoir dans son rapport qu'il attendait l'aboutissement des réformes sur le plan fédéral; une attente

qui aux yeux des députés bourgeois signifie purement et simplement que leur initiative est classée avant même d'avoir été déposée.

sur un plan politique stricte, leur attitude est compréhensible: après avoir demandé à maintes reprises une révision fiscale en profondeur, ils n'entendent pas renoncer, et d'autant plus peut-être que la conjoncture économique leur est favorable.

On s'achemine donc vers l'adoption d'une baisse de la fiscalité linéaire et à titre provisoire. Globalement, la baisse fiscale améliorera un des éléments de l'attractivité du canton de Neuchâtel mais son effet dans les comparaisons statistiques sera au mieux équivalent au projet du Conseil d'Etat. La raison est simple: les comparaisons statistiques intercantonaux se font en pondérant les classes de revenu pour établir un indice, tout en intégrant l'imposition

communale. Neuchâtel ayant une très forte proportion de petits et moyens revenus plus lourdement taxés selon la moyenne suisse, une baisse linéaire 10% sera en conséquence plus limitée que le système modulé du Conseil d'Etat. Ainsi l'effet positif du projet libéral-radical sur les revenus moyens à supérieurs sera contrebalancé.

Reste et c'est sans doute l'élément important: l'initiative populaire pour la diminution de l'impôt dépasse largement le cadre fiscal et va obliger la classe politique neuchâteloise à une profonde réflexion sur le rôle de l'Etat. C'est sans aucun doute son mérite principal. Mais elle comporte aussi un danger inhérent à tout projet politique ambitieux: rompre le fameux «consensus neuchâtelois» s'il n'y a pas de part et d'autre une volonté de rapprochement. Pierre VEYA

### PUBLICITÉ

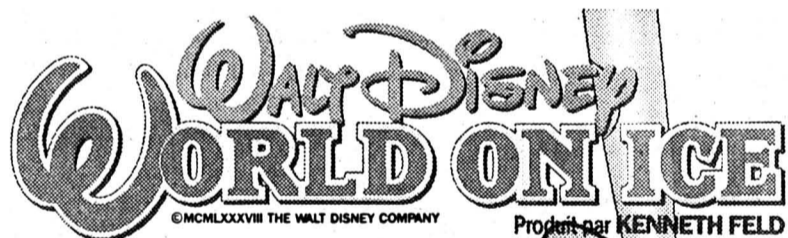

## DISNEY SUR GLACE A LAUSANNE



## TCR

TELECINEROMANDIE

offre à ses abonnés trois représentations de

WALT DISNEY'S WORLD ON ICE (Disney sur glace)

les 25 janvier 1989 à 17.30 h, 26 janvier 1989 à 20.00 h, 28 janvier 1989 à 17.30 h

Chaque membre a droit à une entrée gratuite et

à des prix exceptionnels pour les accompagnants.

Pour tout renseignement complémentaire et tout abonnement (fr. 38.- par mois avec décodeur), veuillez téléphoner au No 021/20 11 11.

# «David et Bethsabée», nouvelle création

## La Marelle en tournée dans neuf communes

La Compagnie de La Marelle fondée il y a six ans décentralise ses activités aux bourgs et villages de Romandie. L'annonce de son arrivée prochaine dans le canton permettra au public d'approcher un théâtre pas tout à fait comme les autres.

La Marelle installe le cadre de ses représentations partout dans les villages. Elle vise, par la clarté de son langage, à réunir un public large, diversifié, ouvert à l'aventure émotionnelle.

La Marelle explore les archétypes moraux de l'art sacré. Elle revisite les histoires de nouveaux sens. Avec quatre comédiens, et sur une mise en scène de Jean Chollet, la Compagnie entame une série de 73 représentations en Suisse romande, et une tournée en France et en Belgique.

David et Bethsabée, personnages de l'Ancien Testament, se retrouvent sur la scène dans un décor d'aujourd'hui. La pièce signée de Frédy Toulon propose une nouvelle lecture d'un épisode déjà connu.

Jean Chollet, d'abord diplômé de l'École romande d'art dramatique, a fréquenté le Conservatoire de Paris. Il a créé en 1982 la compagnie de La Marelle, et dirige depuis 1987 le théâtre du Jorat sur le plan artistique. Il a notamment

signé la mise en scène de Alienor, et adapté des pièces pour la radio et la scène.

Voici les dates du passage de La Marelle dans le canton et dans le Jura bernois. L'entrée est libre, avec rétribution volontaire à la sortie.

### JANVIER 1989

Mercredi 25: 20 h. Chapelle protestante, chemin des Narches 3, Cressier.

Jeudi 26: 20 h. Salle communale de Tavannes.

Vendredi 27: 20 h 15. Salle du Foyer, Moutier.

Samedi 28: 20 h 15. Maison de la paroisse réformée, Grand-Rue 120, Tramelan.

Dimanche 29: 17 h. Eglise de Diesse.

### FÉVRIER 1989

Jeudi 2: 20 h 15. Salle Farel, 12 quai du Haut, Bière.

Vendredi 3: 20 h 30. Halle de gymnastique, Courtelary.

Samedi 4: 20 h. Temple Farel, rue du Temple-Allemand 25, La Chaux-de-Fonds.

Dimanche 5: Temple du Bas, Neuchâtel.

Mercredi 8: Chapelle de Corcelles NE.

Jeudi 9: 20 h. Temple de Saint-Aubin.

Vendredi 10: 20 h 15. Salle de spectacles, Fontainemelon.

Samedi 11: 20 h 30. Temple de Travers.

Dimanche 12: 17 h 30. Salle du centre sportif, Hauterive.

## Conférence annulée

### E. Kopp ne viendra pas à Neuchâtel

Elisabeth Kopp ne s'exprimera pas sur les «problèmes actuels du Département fédéral de justice et police», thème de la conférence publique qu'elle aurait dû donner le 2 février à Neuchâtel, à l'invitation de la Nouvelle société helvétique.

Mme Kopp avait modifié une première fois le titre de sa conférence. Après l'annonce de sa démission, le thème initial était devenu «Quatre ans au Conseil fédéral». Or, après son retrait immédiat de la semaine dernière, Mme Kopp a simplement annulé la conférence. (ats)

# SCHAUBLIN

Pour compléter notre équipe du département électricité, nous cherchons à engager

**un électricien**  
OU  
**un mécanicien électricien**

pour le montage de la partie électrique de nos machines.

Les personnes intéressées par ce poste sont priées de faire une offre écrite ou de téléphoner.

Fabrique de machines SCHAUBLIN S.A.  
CH-2735 Bévillard ☎ 032/92 30 42

Pour répondre à son constant développement



Rue de France 55  
2400 Le Locle

cherche pour ses départements montage et fabrication

**mécaniciens de précision avec CFC**

ayant quelques années d'expérience (connaissance en CNC souhaitée).  
Date d'entrée à convenir.  
Prendre rendez-vous par téléphone au 039/31 46 46

**offres d'emploi**



**EM MICROELECTRONIC-MARIN SA**

EM est une entreprise du groupe SMH, leader suisse dans la conception et la fabrication de circuits intégrés CMOS basse puissance.

Afin de renforcer notre département des finances nous cherchons un

**ASSISTANT DU CHEF DES FINANCES ET ADMINISTRATION**

Votre tâche :

Participer à toutes les tâches du service de comptabilité financière et de controlling, soit :

- établissement des boucllements mensuels et annuels
- budgétisation
- analyse et rédaction de rapports avec commentaires
- travaux de controlling
- amélioration des systèmes d'analyse et d'information

Votre profil :

- solide formation de base (diplôme de comptable/controller acquis ou en préparation, ESCEA ou formation équivalente)
- quelques années de pratique
- expérience sur EDP et PC
- maîtrise du français et bonnes connaissances d'allemand et d'anglais
- âge idéal 25 - 35 ans

Notre offre :

- poste à responsabilités s'il répond à vos capacités et suscite votre intérêt
- activité intéressante et variée au sein d'une équipe dynamique dans une entreprise de technologie de pointe

Si vous êtes intéressé nous vous invitons à adresser votre offre de service accompagnée des documents usuels à Mme M. Hess :  
EM MICROELECTRONIC-MARIN S.A.  
2074 Marin, Tél. 038/35 21 41

EM, une société de **SMH**



**Coop La Chaux-de-Fonds**

Nous engageons pour nos magasins de La Chaux-de-Fonds et du Locle

**vendeuses en charcuterie**  
OU  
**vendeuses à former**

Date d'entrée: tout de suite ou à convenir.  
Bonnes conditions d'engagement.

Faire offre à

Coop, service du personnel  
Rue du Commerce 100, 2300 La Chaux-de-Fonds  
☎ 039/25 11 61

# SORED SA

Fabrique Nationale de Ressorts - FNR  
Nous désirons engager pour entrée immédiate ou à convenir

**calculateur/calculatrice d'offres**

L'intéressé(e) doit avoir de bonnes connaissances en :

- mécanique
- lecture de dessins techniques
- outillages.

Il(elle) devra, après formation chez nous, être à même d'établir des devis pour toute notre gamme de produits, ressorts tous genres et pièces découpées. Avantage sera donné à personne ayant des notions d'anglais et d'allemand;

**un mécanicien diplômé ou un aide mécanicien**

capable de travailler de manière indépendante et d'assumer des responsabilités pour être formé sur nos machines à découper-plier et pour la réalisation des outillages.

Nous offrons des places stables et bien rémunérées comportant tous les avantages sociaux des entreprises modernes. Les personnes intéressées sont priées de faire leurs offres par écrit ou de téléphoner au numéro:  
039/28 73 73, interne 14  
SORED S.A., rue de l'Etoile 21  
2300 La Chaux-de-Fonds



**en avance sur le temps**

En tant que fabricant, entre autres, de la Swatch et de la TwoTimer, nous ne disposons pas seulement des moyens de production les plus modernes: nous développons et construisons également tous les outillages et toutes les machines dont nous avons besoin pour usiner nos composants et les assembler.

Pour construire votre **avenir**  
Apprenez une profession d'

Jeunes hommes ou jeunes filles faites un **apprentissage**  
avec contrat dans les métiers de:

- décolleteur
- ouilleur
- mécanicien de machines

Début: 21 août 1989

Nous offrons:

- Horaire de travail variable
- Rémunération dès la 1ère année
- Une formation pratique adaptée aux technologies nouvelles
- Possibilités de logement et de pension
- Participation aux frais de transport

Pour tous renseignements, visites, stages et inscriptions, adressez-vous au CENTRE-ROMAND DE FORMATION PROFESSIONNELLE A CHEZARD Tél. 038 541111, int. 3290.

ETA SA Fabriques d'Ebauches  
2052 Fontainemelon

ETA - Une société de **SMH**

**Publicité intensive - Publicité par annonces.**

Je cherche

**coiffeuse diplômée**

à temps complet ou partiel  
☎ 039/31 36 63

Entreprise de terrassements  
R. MOSIMANN S.A., MOUTIER

cherche pour entrée immédiate ou à convenir

**MACHINISTES**  
(trax ou pelle rétro) expérimentés.

**MANŒUVRES**  
pour divers travaux de chantier.

Faire offre avec curriculum vitae à  
R. Mosimann S.A., rue des  
Ceuches 5, 2740 Moutier. 175029

**BUREAU PIERRE BEURRET**  
Ingénieur civil SIA dipl. EPFZ

cherche pour travaux importants dans le canton de Neuchâtel

- Ingénieurs civils
- Conducteurs de travaux
- Techniciens
- Dessinateurs(trices)

Entrée tout de suite ou à convenir.

Faire offres au  
**Bureau Pierre Beurret**  
avenue Léopold-Robert 9  
2300 La Chaux-de-Fonds  
☎ 039/23 11 94



**BOILLAT SA**

**L'EXIGENCE: DE L'INNOVATION À LA PERFORMANCE**

Vous cherchez la stabilité mais aussi le dynamisme. Venez nous rejoindre, nous cherchons un

**MONTEUR ÉLECTRICIEN**

**LE POSTE**

- un travail varié dans une petite équipe
- le montage, câblage du matériel neuf
- l'amélioration des installations existantes

**VOUS**

- un CFC de monteur électricien
- si possible une première expérience
- un profond désir d'évolution

**VOTRE AVENIR**

- un emploi stable
- un perfectionnement continu
- les avantages d'une entreprise qui se dirige vers la qualité totale

Pour une entrée en fonction le plus tôt possible, notre Service du personnel attend votre offre manuscrite accompagnée des documents usuels, ou votre appel téléphonique pour tout renseignement complémentaire:

**BOILLAT SA, 2732 RECONVILIER, TÉL. 032/91 31 31**





# OSERIEZ-VOUS L'ABORDER ?

FARNER PUBLICIS

© Association suisse des éditeurs de journaux et périodiques / Association d'agences suisses de publicité

C'est si simple... Il suffit d'une annonce dans le journal. Parlez-lui de tout ce qui l'intéresse: livres, spectacles, films, musique, vêtements, sports, vacances, loisirs, beauté. Pour la séduire, écrivez-lui, dessinez ou photographiez ce qu'elle aime. Retrouvez-vous dans le journal.

70% des jeunes lisent régulièrement un journal et consacrent en moyenne 35 minutes, chaque jour, à cette activité.

Vos annonces s'adressent à eux? Utilisez les formats, les couleurs et le

langage qui plaisent aux jeunes. Ils se souviendront de vous et de vos idées. Ils aiment les pubs drôles et intelligentes, celles qui leur ressemblent.

Il y a en Suisse 264 titres de journaux qui vous permettent de vous adresser aux jeunes où et quand vous le désirez.

Si vos produits ou vos services ont de quoi les intéresser, ne soyez pas timide. Maintenant, vous savez où et comment les convaincre.

## Le Journal

Les pages de la vie.





offres d'emploi



cherche:

un mécanicien

maîtrisant la fabrication des ébauches horlogères;  
titre exigé: CFC ou équivalent;

des ouvrières

pour posage de cadrans et travaux de fabrication;

des emboîteurs

Les personnes intéressées sont priées d'adresser leurs offres accompagnées d'un curriculum vitae au service du personnel.

ZENITH INTERNATIONAL SA  
Billodes 34  
2400 Le Locle

178

Affûteur  
Aide  
mécanicien

sont recherchés pour compléter notre équipe.

Faire offre à:  
A. BRANDT SA,  
Fraises et outils métal dur,  
Nord 49, 2300 La Chaux-de-Fonds.  
☎ 039/28 33 28.  
Discrétion garantie. 120244



cherche pour entrée immédiate ou à convenir

employée  
de bureau

pour la facturation (saisie par ordinateur), la réception et la centrale téléphonique.

Langues:  
français/allemand (parlé).

Veuillez prendre contact avec nous par le numéro de téléphone  
039/28 65 65.

Marc SANDOZ  
Stavay-Mollondin 25  
2300 La Chaux-de-Fonds 841

La meilleure  
défense, c'est  
l'attaque...  
votre  
meilleure  
arme: la  
PUBLICITÉ

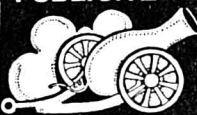

Nous cherchons à engager

monteur en chauffage

qualifié, Suisse ou permis valable.



Winkenbach SA

Chauffage - Sanitaire  
Ventilation - Ferblanterie

2300 La Chaux-de-Fonds  
rue du Locle 9  
☎ 039/26 86 86 012094

Nivarox-Far SA

Une société de SMH



engage tout de suite:

une employée  
de fabrication

pour des travaux de contrôle dans le département fils et sondes médicales à Saint-Imier.

Les personnes intéressées  
sont priées de s'adresser à:

M. André Droz  
Nivarox-Far SA  
Saint-Imier  
☎ 039/41 46 46 212

Afin de donner suite aux nombreuses demandes de nos clients de la région, nous cherchons tout de suite:

mécaniciens électriciens

montage, câblage

électroniciens

analogiques et digitaux

ingénieurs ou techniciens

microtechnique et micromécanique, voyages de temps en temps

câbleurs

ou monteurs en appareils électroniques

monteurs électriciens CFC

Emplois fixes ou temporaires.  
S'adresser à Michel Jenni.

Adia Intérim SA  
Léopold-Robert 84  
La Chaux-de-Fonds  
☎ 039/23 91 33 436



IMPAR-SERVICE

Service du feu ☎ 118

Police secours ☎ 117

La Chaux-de-Fonds

Patinoire des Mélèzes: sa, 20 h, La Chaux-de-Fonds - Monthey.  
Pavillon des Sports: sa, 14 h et 15 h, handball féminin.  
Bibliothèque de la ville: prêt, discothèque, salle de lecture, sa 10-16 h.  
Bibliothèque des Jeunes: Président-Wilson 32, Ronde 9, sa 10-12 h, 13 h 30-16 h.  
Pour galeries et musées: voir page du vendredi.  
Pharmacie d'office: Coop 1, rue Neuve 9, sa, jusqu'à 20 h, di, 10-12 h 30, 17-20 h. En dehors de ces heures, ☎ 23 10 17. Service d'urgence médicale et dentaire: ☎ 23 10 17 renseignera. Hôpital: ☎ 21 11 91.  
Cinéma de samedi et dimanche  
ABC: 17 h 30, 20 h 30, Paysage dans le brouillard (16 ans); 16 h, En route.  
Corso: 15 h, 18 h 30, 21 h, Willow (12 ans).  
Eden: 14 h 45, 20 h 45, Pelle le conquérant (12 ans); 17 h 45, Brazil (16 ans).  
Plaza: 14 h 30, 16 h 30, 18 h 45, 21 h, L'ours (pour tous); di, 10 h 30, Les noces de Figaro.  
Scala: 16 h 30, 18 h 30, 21 h, Beetle juice (12 ans); 14 h 30, Rox et Rouky (pour tous).

Le Locle

Pharmacie d'office: Mariotti, sa, jusqu'à 19 h, di, 10-12 h, 18-19 h. Ensuite ☎ 31 10 17 renseignera. Permanence médicale: ☎ 31 10 17 ou service d'urgence de l'Hôpital, ☎ 34 11 44. Permanence dentaire: ☎ 31 10 17.

Neuchâtel

Théâtre: sa, 20 h, di, 15 h, «Douze hommes en colère», Compagnie Scarrouche.  
Temple du Bas: di, 17 h, Ensemble instrumental neuchâtelois.  
Plateau libre: 22 h, Jon Cleary.  
Pharmacie d'office: sa, jusqu'à 21 h, di, 10-12 h 30, 17-21 h, Coop, rue du Seyon. En dehors de ces heures, ☎ 25 10 17.  
Cinéma de samedi et dimanche  
Apollo 1-2-3: 15 h, 17 h 45, 20 h 15, sa aussi 22 h 45, La petite voleuse; 15 h, 20 h 30 (fr.), 17 h 45, sa aussi 23 h, (V.O. angl.), Salaam Bombay; 15 h, 20 h 30, Mangelous; 17 h 45, sa aussi 23 h, Itinéraire d'un enfant gâté.  
Arcades: 15 h, 18 h 30, 20 h 45, sa aussi 23 h, Un poisson nommé Wanda; di, 10 h, Amadeus.  
Bio: 18 h 30, Raggedy; 15 h, 20 h 45, sa aussi 23 h, Matador.  
Palace: 20 h 45, Un amour à Paris; 18 h 30, sa aussi 23 h, Corps z'a corps.  
Rex: 15 h, 18 h 30, 20 h 45, sa aussi 23 h, Les maris, les femmes, les amants.  
Studio: 14 h 30, 17 h 30, 20 h 30, Camille Claudel.

St-Aubin (La Tarentule): sa, 20 h 30, spect. du «Microband Bologna».  
Cortailod (Temple): di, 17 h, concert (Vivaldi).  
Peseux (Temple): di, 17 h, Ensemble «Croix de Camargue».

Val-de-Ruz

Médecin de service: du sa, 12 h au lu, 8 h, Cabinet de Fontainemelon, ☎ 53 49 53; Pharmacie d'office: Marti, Cernier. Urgence, ☎ 111 ou gendarmerie ☎ 24 24 24. Hôpital et maternité, Landeyeux: ☎ 53 34 44. Ambulance: ☎ 117.

Val-de-Travers

Couvet, cinéma Colisée: sa, di, 20 h 30, di aussi 15 h, Crocodile Dundee II; di, 17 h 30, Duo à trois.  
Pharmacie de service: de sa, 16 h à lu, 8 h, Delavy, Fleurier, ☎ 61 10 79/63 11 13. Ouverte di, 11-12 h. Médecin de service: de sa, 12 h à di, 22 h, Dr Morales, Fleurier, ☎ 61 25 05. Ambulance: ☎ 117. Hôpital de Couvet: maternité et urgences, ☎ 63 25 25. Hôpital de Fleurier: ☎ 61 10 81.

Jura bernois

St-Imier, cinéma Espace Noir: sa, 20 h 30, di, 17 h 30, 20 h 30, Crazy love.  
St-Imier, salle de spectacles: sa, 20 h 30, Collard et Danvoye, «Les Funambules».  
Médecin de service (Saint-Imier et Haut-Vallon): ☎ 111, jour et nuit.  
Pharmacie de service: sa, 13 h 30-16 h, 19-19 h 30, di, 11-12 h, 19-19 h 30, Voïrol, Saint-Imier ☎ 41 20 72. En dehors de ces heures, ☎ 111. Hôpital et ambulance: ☎ 42 11 22.  
Médecins (Bas-Vallon) Dr Chopov, ☎ 039/44 11 42 - Dr Ruchonnet, ☎ 039/44 10 10 à Courtelary - Dr Ennio Salomoni, ☎ 032/97 17 66 à Corgémont - Dr Ivano Salomoni, ☎ 032/97 24 24 à Sonceboz et Dr de Watteville, ☎ 032/97 11 67 à Corgémont.  
Tramelan, patinoire: sa et di, 14 h 15-17 h, patinage public.  
Tramelan, cinéma Cosmos: relâche.  
Médecins: Dr Graden ☎ 032/97 51 51. Dr Meyer ☎ 032/97 40 28. Dr Geering ☎ 032/97 45 97. Pharmacies: H. Schneeberger ☎ 032/97 42 48; J. von der Weid, ☎ 032/97 40 30.  
Bévilard, cinéma Palace: sa et di, 20 h 30, di, 15 h 30, Piège de cristal.

Canton du Jura

Saignelégier: sa, 21 h, jazz avec Al 4 as.  
Urgence médico-dentaire: di, et jours fériés, ☎ 066/66 34 34. Médecins: Dr Boegli, ☎ 51 22 88; Dr Bloudanis, ☎ 51 12 84; Dr Meyrat, ☎ 51 22 33, Saignelégier; Dr Baumeler, Le Noirmont, ☎ 53 11 65; Dr Bosson, Le Noirmont, ☎ 53 15 15; Dr Tettamanti, Les Breuleux, ☎ 54 17 54. Pharmacie des Franches-Montagnes, ☎ 039/51 12 03. Sa, ouverte jusqu'à 16 h, di, 10-12 h. Service ambulance: ☎ 51 22 44. Hôpital, maternité: ☎ 51 13 01.  
Le Noirmont, cinéma: sa, 20 h 45, di, 20 h 30, Drôle d'endroit pour une rencontre.  
Les Breuleux, cinéma Lux: sa et di, 20 h 15, Randonnée pour un tueur.

Contrôle continu  
des installations de chauffage  
(degrés-heures hebdomadaires DH)

Semaine du 9 au 16 janvier

- La Chaux-de-Fonds: + 3,0° (2526 DH)
- Le Locle: + 3,2° (2488 DH)
- Littoral neuchâtelois: + 4,2° (2321 DH)
- Val-de-Ruz: + 3,6° (2419 DH)
- Val-de-Travers: + 2,5° (2598 DH)

Renseignements: Service cantonal de l'énergie - Château  
2001 Neuchâtel - ☎ 038/22 35 55

offres d'emploi



RÉPUBLIQUE ET CANTON DE NEUCHÂTEL  
DÉPARTEMENT DE L'INSTRUCTION PUBLIQUE

Service de la formation technique  
et professionnelle

Apprentissage de mécanicien  
en automobiles et de  
réparateur en automobiles

Conformément au règlement instituant l'obligation de subir un examen d'aptitudes avant l'entrée en apprentissage dans les professions de mécanicien en automobiles et de réparateur en automobiles du 7 décembre 1987, les jeunes gens désirant accomplir un apprentissage de mécanicien en automobiles ou de réparateur en automobiles dans le canton, à partir de l'automne 1989, doivent passer un examen d'aptitudes.

Cet examen sera organisé par l'Union professionnelle suisse de l'automobile, section neuchâteloise et aura lieu au Centre de formation professionnelle du Jura neuchâtelois à La Chaux-de-Fonds, durant la semaine du 20 au 23 mars 1989.

Les candidats intéressés à l'un de ces apprentissages sont invités à demander un bulletin d'inscription auprès du Centre de formation professionnelle du Jura neuchâtelois à La Chaux-de-Fonds, Paix 60, ☎ 039/21 11 65 et à le retourner complété à la même adresse, jusqu'au 28 février 1989 au plus tard.

Aucune inscription ne sera prise en considération après l'expiration de ce délai.

Une convocation à l'examen sera adressée à chaque candidat en temps opportun.

Service de la formation  
technique et professionnelle

584

Suisse romande

- 9.25 Ski alpin slalom géant dames... 10.10 Empreintes 10.25 Inspecteur Derrick (série) 11.25 Imédias 11.55 Ski alpin Slalom géant dames... 12.15 Ski alpin Descente messieurs... 13.15 TJ-midi 13.35 Max la menace (série) 14.00 Temps présent 15.05 Japon 15.55 «éCHO» 16.30 Perockstroika 18.30 5 de der 19.00 Le fond de la corbeille 19.15 Tirage de la loterie 19.30 TJ-soir

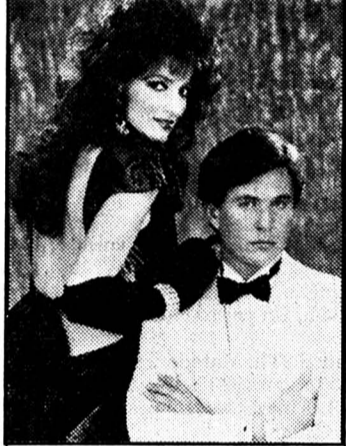

A 20 h 05 Demain finira par arriver Dernier épisode. D'Amsterdam à Paris, en passant par Cannes et Nice...

- 21.40 Patinage artistique Championnats d'Europe... 22.45 TJ-nuit 22.55 Fans de sport 23.55 Le Chinois 1.25 Bulletin du télétexte

À VOIR Ornella Muti: sex-symbol et mère Lorsque Damiano Damiani l'a découverte, Francesca Romana Rivelli n'avait que quinze ans...

TCR Téléciné

- 8.00 Banana Joe Comédie italienne de Steno... 9.30 Les Minipouss 11.05 Birdy 13.00 Shérif fais-moi peur (en clair) 13.45 La scarlatine 15.20 Le grand pardon 17.35 Marie-Antoinette 19.10 Rock around the World (2) 19.40 Shérif fais-moi peur (en clair) 20.24 Ciné-journal suisse (en clair)



A 20 h 30 La revanche de la panthère rose Comédie américaine de Blake Edwards...

- 22.05 Tuez-moi si vous le pouvez 23.40 Les Monstres 0.05 La rançon d'Eva 1.30 Flics de choc 3.00 Fog

France 1

- 6.45 Bonjour la France, bonjour l'Europe 7.45 De la cave au grenier 8.00 Le club de l'enjeu 8.30 Télé shopping 9.05 Club Dorothee samedi 11.05 La séquence du spectateur 11.30 Allô Marie-Laure 12.05 Tournez... manège 12.30 Le juste prix 12.55 Météo - Journal 13.15 Reportages 13.50 La Une est à vous



A 13 h 55 Cannon Série avec William Conrad, Susan Oliver, Gordon Pinsent...

- 15.45 Tiercé à Vincennes 15.55 La Une est à vous 18.30 Trente millions d'amis 19.00 Salut les homards 19.30 Marc et Sophie (série) 20.00 Journal - Météo 20.30 Tapis vert - Tirage du loto 20.40 Sébastien, c'est fou! 22.20 Ushuaia, le magazine de l'extrême 23.15 Mont-Royal (série) 0.10 Journal - Météo 0.30 Mannix (série) 1.20 Intrigues (série) 1.50 Quelques hommes de bonne volonté (série) 2.40 Histoire de la vie 3.35 Symphonien (série) 4.00 Histoires naturelles 4.45 Musique 5.20 Ballerina (série) 6.15 Méaventures (série)

FILM DU SOIR

La revanche de la panthère rose

L'inspecteur Clouseau (Peter Sellers), crétin obstiné ayant autant de flair qu'un manche à balai... Mais malgré tout, il est célèbre.

a2 France 2

- 8.30 Catin matin 9.15 Louf 10.50 Journal des sourds et des malentendants 11.10 Anges et loups (feuilleton) 11.35 Le quart d'heure du Procope 11.50 Météo



A 12 h Animalia SOS grands singes! Il y a trois ans, Dian Fossey disparaissait au lendemain de Noël...

- 12.35 Quoi de neuf, docteur? (série) 13.00 Journal - Météo 13.20 L'assiette anglaise 14.10 Samedi passion 18.15 Papa poule (série) 19.00 INC 19.05 L'homme qui tombe à pic (série) 20.00 Journal - Météo 20.40 Champs-Élysées 22.25 Médecins de nuit (série) 23.20 Journal 23.30 Météo 23.35 Lunettes noires pour nuits blanches

RADIO

- RTN-2001 Radio neuchâteloise 7.00 Info SSR 7.10 Clin d'œil 8.00 Info SSR 9.00 Foot séries inférieures 10.05 Auto/Moto 11.00 Youpie, c'est samedi 12.30 Info SSR 14.00 Clin d'œil 15.00 Info SSR 16.30 Plein sud 18.00 Info SSR 18.15 Journal neuchâtelois 19.00 Musique 19.15 City lights 19.30 Restons sportifs 23.00 Musique de nuit (Hector) La Première 9.05 Décalage-horaire 11.05 Le kiosque à musique 12.30 Midi première week-end 12.40 Parole de première 13.00 Bazar du samedi 14.05 La courte échelle 15.05 Superparade 16.15 Quatre à quatre 17.05 Propos de table 18.05 Soir première week-end 18.30 Samedi soir 19.05 La route du samedi Espace 2 9.05 L'art choral 10.00 Samedi musique 11.40 Le dessus du panier 12.30 Coulisses 14.05 Provinces: promenade 14.30 Musique aux champs 16.05 Nos patois 17.05 JazzZ 18.00 Plein feu 18.30 Samedi midi 12.45 Suisse alémanique 9.00 Palette 11.30 La revue du samedi 12.00 Samedi midi 12.45

FR3 France 3

- 8.00 Victor Cours d'anglais 8.15 Amuse 3 Diligence Express, série 9.00 Espace 3 12.00 12/14 14.00 Génies en herbe 14.30 Fastoche ou le plaisir d'apprendre Ecolo-clips - 3, 2, 1... contact - Un jour, un oiseau - Enquête au musée, etc 15.30 Thalassa Hors saison 16.00 Territoires Le magazine de la nature 16.40 Sport - Loisirs Le 57e Rallye de Monte-Carlo 17.03 Samdynamite Goldie - Les aventures d'une famille ours - Boulevard des Toons - Le vagabond - Le cheval de feu 19.00 Le 19-20 de l'information 19.10 Le journal de la région 19.53 Il était une fois la vie La digestion 20.02 La classe 20.30 Samdynamite Les nouveaux Bisounours 21.00 L'homme invisible (série) Derrière le masque Pierre Brady visite la maison de Raphaël 21.30 Betty Boop 21.50 Soir 3



A 22 h 20 Le divan Avec Ornella Muti. Avec ses courbes incomparables, son visage de sculpture raphaëlique...

- 22.40 Musicales André Isoir, à la découverte de l'orgue 23.40 Sport 3 Avec Hubert Auriol

Suisse alémanique

- 15.20 Eiskunstlauf Europameisterschaften 17.25 Telesguard 17.40 Gutenacht-Geschichte 17.55 Seismo 18.45 Schweizer Zahlenlotto 18.55 Samschtig-Jass 19.30 Tagesschau - Sport 19.50 Wort zum Sonntag 19.55 ... ausser man tut es 20.00 Musikalischer Auftakt 20.15 Rudi-Carrel-Show 21.55 Tagesschau 22.10 Sportpanorama 23.10 Der Equalizer 23.55 Nachtbulletin 24.00 Saturday night music

ARD Allemagne 1

- 15.00 Formel Eins 15.45 Manhattan economics 16.30 Gesundheit! 18.00 Sportschau 18.55 Regionalprogramm 20.00 Tagesschau 20.15 Die Rudi-Carrel-Show 21.50 Tagesschau 22.05 Die unglaubliche Entführung der verrückten Mrs. Stone (film) 23.40 Männer, die in Stiefeln sterben (film)

Allemagne 2

- 14.00 Reisebilder aus der DDR 14.30 Der goldene Regenbogen 16.45 Heute 16.50 Die Sport-Reportage 18.10 Länderspiegel 19.00 Heute 19.30 Die Schwarzwaldklinik 20.15 Topkapi (film) 22.10 Heute 22.15 Das aktuelle Sport-Studio 23.25 French Connection II (film)

Allemagne 3

- 17.00 Denn was man schwarz auf weiss besitzt... 17.30 Warum Christen glauben 18.00 Lindenstrasse 18.30 Beim Wort genommen 19.00 Die Abendschau am Samstag 19.25 Das Sandmännchen 19.30 Schwierige Nachbarn 20.15 Seine Exzellenz bleibt zum essen (film) 21.40 Südwest aktuell 21.45 Nachtkaffee 23.15 Rimski-Korsakoff

Suisse italienne

- 14.10 Carta bianca 15.00 Per i bambini 15.30 Per i ragazzi 16.05 Centro 17.05 Un'ora per voi 18.05 Scacciapensieri 18.30 Il vangelo di domani 18.40 Estrazione del lotto 18.45 Alfazeta 19.00 Attualità sera 19.45 Telegiornale 20.20 Quello strano cane... di papà (film) 21.45 TG sera 22.05 Sabato sport 24.00 Musictime

RAI Italie 1

- 14.00 Prisma 14.30 Vedrai 14.45 Sabato sport 17.00 Il sabato dello zecchino 18.05 Estrazioni del lotto 18.10 Parola e vita 18.20 La baia dei cedri 18.45 Corea 19.40 Almanacco del giorno dopo 20.00 Telegiornale 20.30 Stasera Lino 22.15 Telegiornale 22.25 Il crollo di Roma (film)

Sky Channel

- 15.30 Ford ski report 16.30 International motor sports 1988 17.30 Top 40 18.30 Blue thunder 19.30 Big valley 20.30 Superstars of wrestling 21.30 Police story 22.30 Havoc 7 - Motor sports special 23.30 Top 40



### Visions d'avenir Crédibilité d'un lendemain imaginaire

«Ô miroir magique, ô toi le mage, ô toi le devin, dis-moi: de quoi demain sera fait?». Chaque début d'année, astrologues et autres bonimenteurs du prévisionnel proposent leur divination d'un avenir possible, généralement à court terme et sans grands chambardements. La bande dessinée n'est pas en reste, elle qui a toujours aimé sauter à pieds joints dans le futur ou dans des mondes parallèles. «L'avenir, dites-vous?... Eh bien, il ne sera pas gai!»

Le cinéma - dont le lien avec la bande dessinée n'est plus à faire - est un art profondément ancré dans l'aujourd'hui, rechignant toujours à imaginer le lendemain: tradition d'une vision documentaire du monde, avec des personnages suffisamment quotidiens pour permettre au spectateur de s'y identifier; et aussi refus d'envisager une «constitution» futuriste de notre environnement pour des raisons de coûts - le décor de l'avenir exige de gros moyens pour éviter l'effet «carton-pâte» et permettre ainsi la création d'un avenir visuellement crédible.

**REPÈRES FAMILIERS**  
La BD par contre n'a pas à s'embarrasser de soucis monétaires; les dessinateurs peuvent tout imaginer, tout se permettre et tout s'offrir. Histoires de science-fiction à foison, bien sûr, mais aussi ce type de récits qui partent du principe de la crédibilité, qui tentent la (pré)vision de l'avenir en s'inspirant de notre réel saupoudré d'Histoire: imaginer un futur qui s'appuie sur des notions connues, des repères familiers à tout contemporain, et qui propose un après-demain reconnaissable et acceptable par tout un chacun.

**La chronique de  
FRÉDÉRIC MAIRE**

Seulement, rien n'est plus difficile que de jouer au devin du lendemain. La facilité avec laquelle la BD peut s'attaquer à ces supputations futuristes génère aussi un grand nombre d'ouvrages sans intérêt, trop futiles, trop prétentieux. Dès le moment où la BD offre une image du futur (et pas

seulement de l'écrit), elle impose une vision qui risque souvent d'être décevante: entre les lignes de Georges Orwell, Philip K. Dick ou John Brunner, le lecteur constitue sa propre image du lendemain, sa propre scénographie du futur; le dessinateur imprime sur ses planches une vision déjà constituée qui doit impérativement être forte pour supplanter l'imaginaire du lecteur.

**COLLER AU RÉEL**  
Dans leur deuxième tome de *S.O.S Bonheur*, Griffo (le dessinateur) et Van Hamme (le scénariste) jouent le décalage futuriste sur un mode réaliste. Leur monde de demain est égal au nôtre d'un point de vue scénographique, seul son fonctionnement diffère: civilisation du contrôle et de l'autorité toute puissante, où l'être humain est fiché, canalisé, réglé par une autorité supérieure informatique. Divination dramatique, encore une fois, qui pourtant n'accroche pas: ici, justement, le dessin trop plat, trop «véridique» peut-être ne sublime pas l'imaginaire du lecteur, et le scénario conforte l'effet de déjà vu, de déjà lu plutôt, labyrinthe narratif obscurci par Kafka et Buzzati.

**PARALLÈLE FUTURISTE**  
Dans le premier tome de *Guerre éternelle*, ce n'est pas non plus le dessin de Marvano qui impose une vision forte de l'avenir, même si le récit se déroule plus dans les univers clos d'enceintes militaires, de vaisseaux de l'espace et d'autres planètes. Il aurait fallu la méticulosité de Juan Gimenez, par exemple, pour restituer l'horreur mécanisée de cette guerre (stupide) d'après-demain (2010 à 2020). Mais sous le dessin - au demeurant secondaire - se trame le roman presque autobiographique de Joe Haldeman fidèlement adapté. Cet ancien soldat du Vietnam devenu écrivain trace avec *La Guerre Eternelle* un parallèle futuriste entre sa propre, douloureuse expérience, et une histoire fictionnelle d'invasion par la Terre de planètes éloignées. Chaque instant de ce récit fonctionne en va-et-vient entre l'avenir imaginé et le passé reconnu; tout se joue dans un piège entre vérité et mensonge, où la crédibilité de l'avenir naît alors d'un ancrage dans le présent.

**LA VÉRITÉ DU MEDIA**  
*Imagineur*, écrit et dessiné par



L'avenir hypermédiatisé par Horacio Altuna

L'Argentin Horacio Altuna, s'ancre aussi dans le présent, et réfléchit à la notion de reproduction médiatique des «images du monde». Dans une ville de demain, où la violence est poussée à son comble et se trouve complètement banalisée, cet album décrit la vie quotidienne d'un caméraman de télévision qui parcourt les rues à la recherche du scoop de sa vie. Echecs, réussites... *Imagineur* propose un futur (très, très proche) où l'éthique journalistique n'a plus de sens, où plus personne ne s'intéresse à la vérité,

entre le réel qu'il côtoie et la fiction qu'il désire. Altuna le réaliste contourne l'écueil de la crédibilité en axant tout son récit sur la perversion du réel, en équilibre instable entre le vrai et le faux, entre le plausible et l'impossible. Lire *Imagineur*, c'est un peu comme voir le téléjournal des années prochaines, découvrir le reflet journalistique du futur, déjà trahi par la caméra, par le son, par les mots, par ces filtres qui, chaque jour, nous donnent leur propre interprétation de la vérité d'aujourd'hui.

### Pierre Tombal: les 44 premiers trous

par Hardy et Cauvin  
Copyright Editions Dupuis

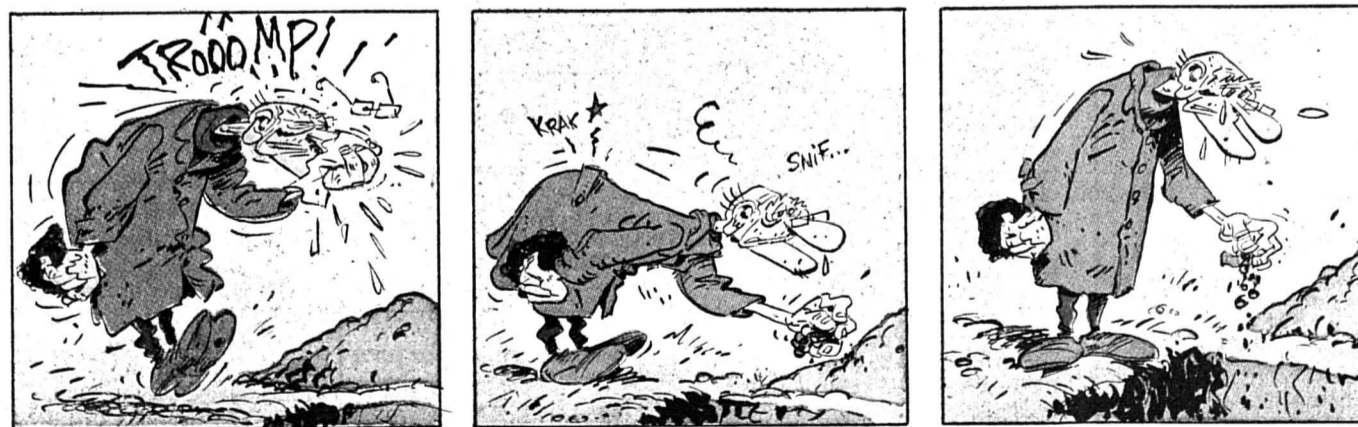
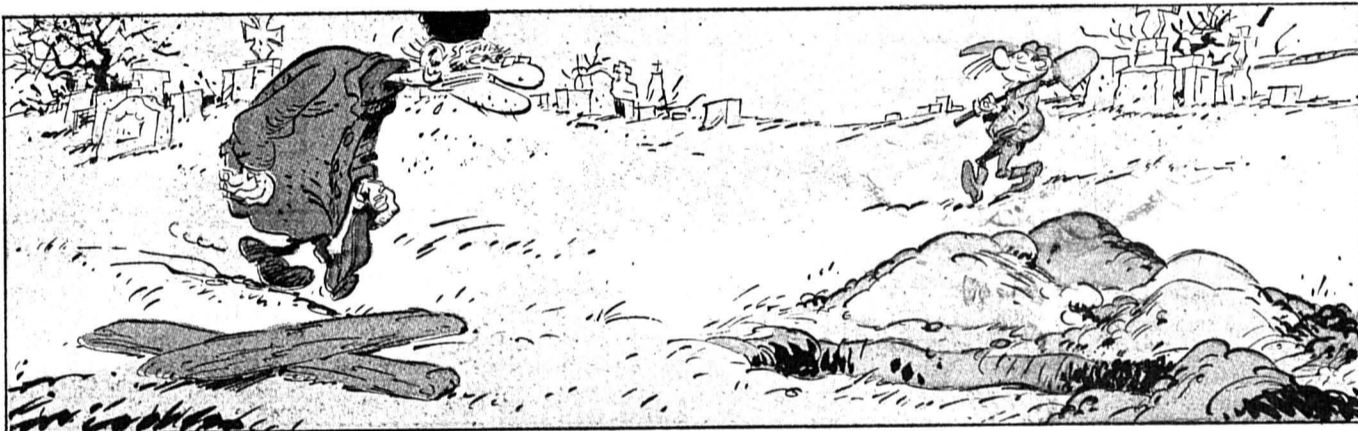

Le Vietnam transposé dans l'espace: une guerre éternelle

mais plutôt à la sensation forte; qu'importe si le caméraman crée un événement de toutes pièces, pour les yeux avides des téléspectateurs!  
Ainsi, tout l'album se lit à travers le filtre cathodique du caméraman, ses impressions, ses réactions: on accepte cette vision du monde parce qu'elle passe à travers lui, à travers son propre imaginaire, sa subjectivité, toujours

**Lire l'avenir...**  
● *SOS Bonheur*, tome 2 par Griffo et Van Hamme et  
● *La Guerre éternelle*, tome 1 par Marvano et Haldeman éditions Dupuis, collection Aire Libre  
● *Imagineurs* par Altuna éd. Dargaud, collection Images Passion



Littérature interdite dans «SOS bonheur»





# SPORT hebdo

Le magazine sportif de l'impartial

## Sommaire

- Football anglais: des «Gunners» aux «Spurs» pages 4 et 5
- Football: tous les classements des sans-grade pages 6 et 7
- Tennis: la sagesse de Gilles Neuenschwander pages 10 et 11

## Self-défense et santé

Premier rang (de gauche à droite): Patrick Jodry, Eric Marzocchini, Jean-Bernard Rossel, Dario Bacic, François Noverraz, Christophe Bühler, Thierry Gindraux.  
 Deuxième rang (de gauche à droite): Florence Della Santa, Claire Emmenegger, Sandy Claude, Mercedes Belvis, Ariane Ballif, Janick Noverraz, Janine Sigismondi.  
 Troisième rang (de gauche à droite): Vitto De Marinis, Claude Pierrehumbert, Thomas Bailiod, Roger Katende, Yvan Sencic, Miguel Hernan, Christophe Kümml, Roberto Montagna.

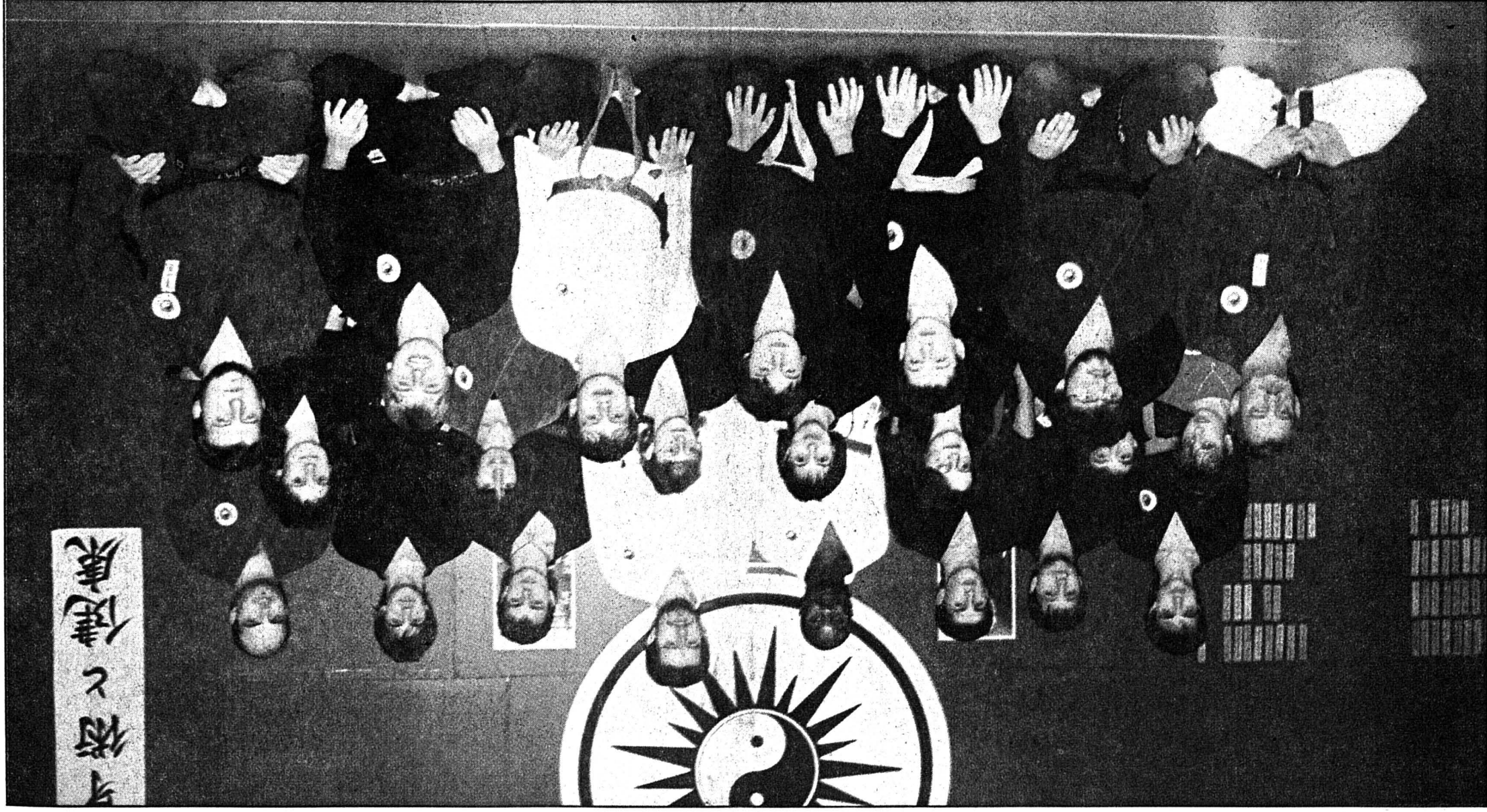

Daniel Dubois et Laurent Stehlin à Bienne

## Des héros



# pour remonter

Lire en pages 8 et 9



## Rendez-vous de la semaine

### Samedi 21 janvier

**TSR:**  
11.25 Ski alpin. Coupe du monde, supergéant dames. En direct de Pfronten.  
12.15 Ski alpin. Coupe du monde, descente messieurs. En direct de Wengen.  
21.40 Patinage artistique. Championnats d'Europe. Libre dames. En direct de Birmingham.  
22.55 Fans de sport.

### Dimanche 22 janvier

**DRS:**  
9.55 Ski alpin. Coupe du monde, slalom spécial messieurs, 1<sup>re</sup> manche.  
12.55 2<sup>e</sup> manche. En direct de Wengen.  
10.55 Ski alpin. Coupe du monde, slalom géant messieurs, 1<sup>re</sup> manche.  
13.40 2<sup>e</sup> manche. En direct d'Oberstaufen.  
**TSR:**  
18.30 Fans de sport.

### Lundi 23 janvier

**TF1:**  
23.15 Minuit Sports.  
**A2:**  
23.05 Patinage artistique. Championnats d'Europe. gala.

### Mardi 24 janvier

**TSR:**  
22.40 Fans de sport. Hockey sur glace.

### Mercredi 25 janvier

**A2:**  
23.45 Basketball. Limoges - Moscou. Coupe d'Europe des clubs champions.

### Jeu 26 janvier

**TF1:**  
15.55 Quarté à Vincennes.

**FR3:**  
16.40 Sports-Loisirs.  
23.30 Sports 3.

**FR3:**  
14.00 Sports-Loisirs.

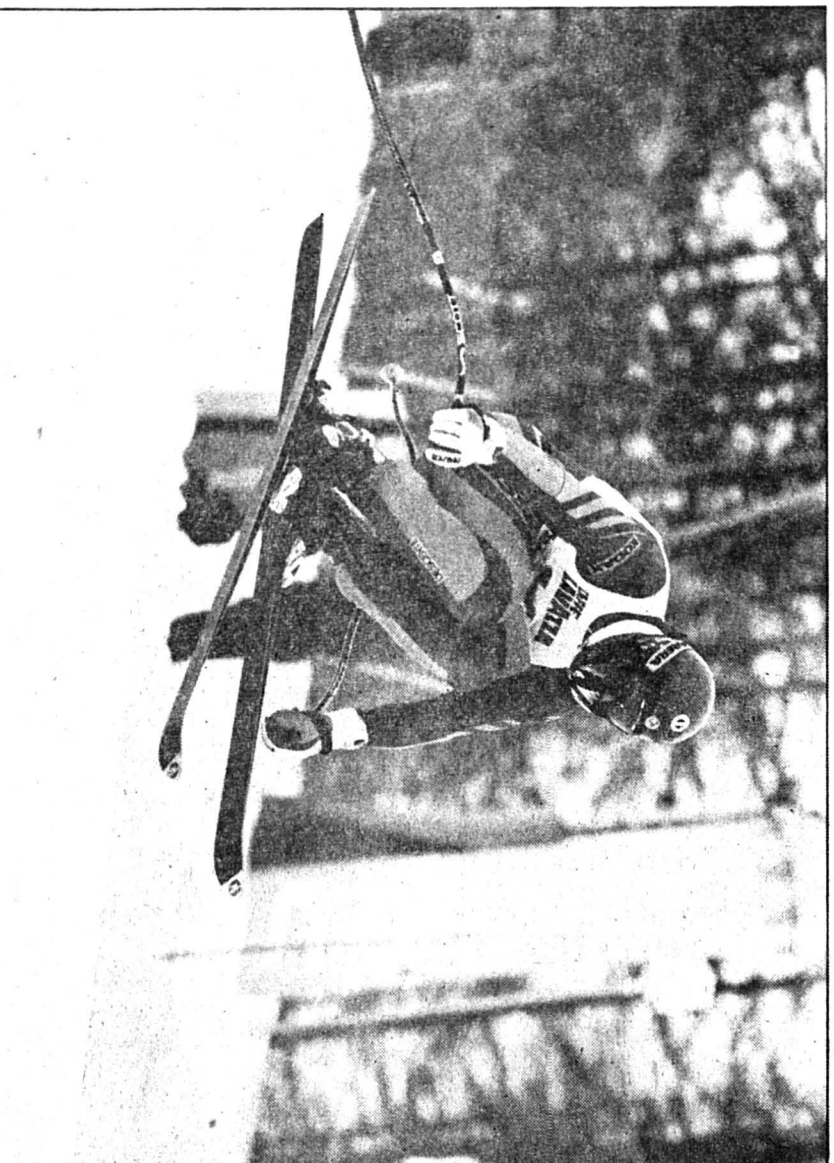

Vainqueur à Kitzbühel, Daniel Mahler rééditera-t-il son exploit ce samedi à Wengen ?

(Maeder - a)

## DROIT AU BUT

### Pantalonnade

En hockey sur glace, les renversements de situation sont aussi fréquents que spectaculaires. Ça fait partie du jeu. Mais quand c'est la majorité des dirigeants des clubs de ligue nationale qui les provoque, ça devient plus inquiétant.

Ainsi, treize mois seulement après son adoption, la nouvelle réglementation des salaires vient de passer de vie à trépas.

Motif invoqué faute de possibilités de contrôle, la mesure était inapplicable dans la pratique. Ce qui sous-entend qu'à l'époque des bonnes résolutions, bien des irresponsables de club avaient entériné une réglementation qu'ils savaient pertinemment vouée à l'échec. Par leur propre volonté. Hypocrisie, ambitions personnelles, et luttes de prestige sont à l'origine de la volte-face. Tout autant que l'abandon, en décembre dernier, du règlement libéralisé des transferts.

Le déséquilibre entre l'offre et la demande va s'accroître encore, tant qu'il n'y aura pas d'entente véritable entre ceux qui tiennent les cordons de la bourse. Et tant qu'un professionnalisme total, à tous les niveaux, ne régira pas les destinées de clubs de ligue nationale.

Par ailleurs, une proposition du CP Berne, demandant l'intégration en LN d'un troisième joueur étranger par club dès la saison 1989/90 a recueilli un préavis très favorable (13 voix pour, 2 contre). Là aussi, on ferait bien de réfléchir très sérieusement avant l'assemblée extraordinaire de la Ligue Nationale qui statuera le 27 janvier prochain.

Les clubs, qui pleurent souvent la misère, ont estimé que l'achat d'un troisième mercenaire ne provoquerait pas un accroissement de leurs charges, celui-ci devant généralement coûter moins cher qu'un joueur suisse de même niveau. On demande à voir. Mais au-delà de l'aspect financier, c'est aussi l'avenir de l'équipe nationale qui est concerné. De même que celui des clubs de première ligue qui réussiront l'ascension en LNB. Le côté technique et sportif ne doit pas être oublié non plus. Nous y reviendrons.

Georges KURTH

## Arts martiaux: toute une philosophie

Club Self-défense et santé à La Chaux-de-Fonds

Force est de reconnaître que les arts martiaux connaissent un succès croissant. Certains les pratiquent en compétition, d'autres tout simplement pour leur bien-être, leur équilibre. C'est notamment le cas, à La Chaux-de-Fonds, des membres du Club Self-défense et santé.

par Michel DERUNIS

Cette société sportive, qui dispose de locaux adéquats, très bien aménagés à la rue Alexis-Marie Piget 73, est totalement indépendante. Elle n'est liée à aucune fédération. Elle poursuit des objectifs précis: étude, pratique, enseignement et diffusion des techniques de self-défense comme le karaté, le judo, le kendo ou encore le aïdo.

### DEPUIS 1979

Le Club de Self-défense et santé a vu le jour grâce à Patrick Jodry qui connaît particulièrement les arts martiaux. Il s'est d'ailleurs rendu à dix-neuf reprises au Japon où, il a passé sa ceinture marron puis sa ceinture noire de karaté. 3e dan. Au début, en 1976, nous étions un club de karaté pur. Puis, au fil des mois, notre philosophie a évolué. J'ai notamment été attiré par le ju-jitsu, par le côté très humain de cette discipline. Aussi, petit à petit, notre orientation a changé. Notre club tel que nous le connaissons aujourd'hui, existe depuis 1979.

Dès le départ, Patrick Jodry a pu compter sur un assistant compétent, sur l'étroite collaboration de Thierry Gindraux qui, depuis 1982, assume la présidence de la société. Il est aussi professeur. Depuis quelques mois, le club compte un troisième instructeur en la personne de François Noverraz.



Les arts martiaux: un sport mais aussi une philosophie

(photos Henry)

Mais que veut dire self-défense ? Il est clair que nous apprenons des techniques qui peuvent s'avérer dangereuses, souligne Patrick Jodry. Mais je tiens tout de suite à préciser que nous n'apprenons pas à nous battre dans un but offensif. Cela du reste serait contraire à l'esprit même des arts martiaux. D'ailleurs, tous ceux qui utiliseraient leur savoir en la matière en dehors du dojo seraient immédiatement renvoyés. Les arts martiaux sont avant tout destinés à mieux se sentir dans sa peau. On renforce le corps, l'esprit. On apprend à mieux se connaître, à se contrôler, à mieux utiliser ses énergies. Nous apprenons à faire mal pour ne pas faire mal, à se battre pour ne pas se battre. Je dirais en résumé qu'il faut apprendre à tuer pour ne pas tuer, à blesser pour ne pas blesser. C'est un peu la philosophie que nous appliquons. Il est clair aussi que les arts martiaux permettent également de canaliser sérieusement l'agressivité.

### OUVERT À TOUS

Le Club de défense et santé est ouvert à tous, à partir de 13 ans. Les cours pour débutants ont lieu le lundi (19 h 30 à 21 h 30). Les «moyens» se retrouvent les lundis et vendredis (19 h 30 à 21 h 30). Quant aux plus avancés, ils s'entraînent les mercredis et vendredis (19 h 30 - 21 h 30).

Une personne qui débute, poursuit Patrick Jodry, se familiarise pendant quatre mois environ avec l'esprit des arts martiaux au travers de la pratique du karaté et du ju-jitsu. Puis, elle se présente

à son premier examen pour l'obtention de la ceinture jaune (5e kyu). L'examen réussi, elle peut ensuite suivre deux cours par semaine. Suivant sa progression, elle peut fort bien un jour arriver à l'examen de la ceinture noire (1er dan).

M.D.

● Pour tous renseignements, s'adresser: Patrick Jodry (fondateur), ☎ 039/28 76 35 ou Thierry Gindraux, ☎ 039/28 47 34.



De gauche à droite: MM. Thierry Gindraux, président et Patrick Jodry, fondateur du club

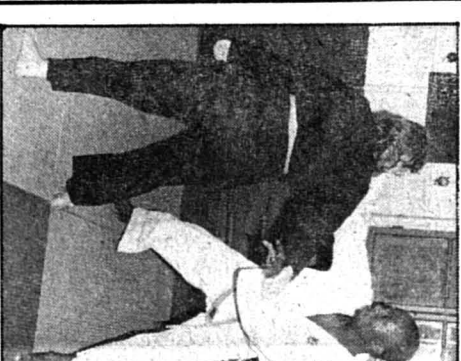

Apprendre à se battre pour ne pas se battre

# Un dix-neuf tout neuf

La Renault 19 arrive en Suisse

Le défi est lancé. Tous les constructeurs n'ont pas réussi à créer une voiture susceptible d'en remplacer, d'un seul coup, deux. Renault s'y est pourtant essayé en concevant, en réalisant et en amenant au stade de la production son tout nouveau modèle. La 19 sera appelée, dès son lancement en Suisse le 9 février prochain, à succéder aux modèles 9 et 11. Désireuse de regagner du terrain, la Régie s'est pliée en quatre pour trouver la panacée. Ligne affinée, moteur et trains de roulement performants, freins efficaces et surtout une finition sensiblement améliorée devraient permettre à la marque tricolore d'atteindre son objectif. Sans compter que la politique des prix pratiquée dans notre pays (les modèles varieront entre 15 790 et 20 150 francs) constituera un ultime argument de poids.

par Laurent GUYOT

En France, Renault est tombé en dessous de la barre des 30% de la part du marché avec 29% (34,9 pour Peugeot-Citroën et 36,8% de véhicules importés). Les dirigeants du groupe ont donc misé sur la 19 pour relever la tête. PDG de Renault Suisse, M. Mouligner est venu le confirmer lors de la présentation du nouveau véhicule à la presse suisse spécialisée à Séville. En effet, en raison de la fin des ventes de la R 9 et R 11 dès septembre, la filiale helvétique a réalisé une pénétration du marché de l'ordre de 5%. En 1989, la barre est placée ambitieusement à 6% (environ 20 000 voitures dont quelque 6000 Renault 19).

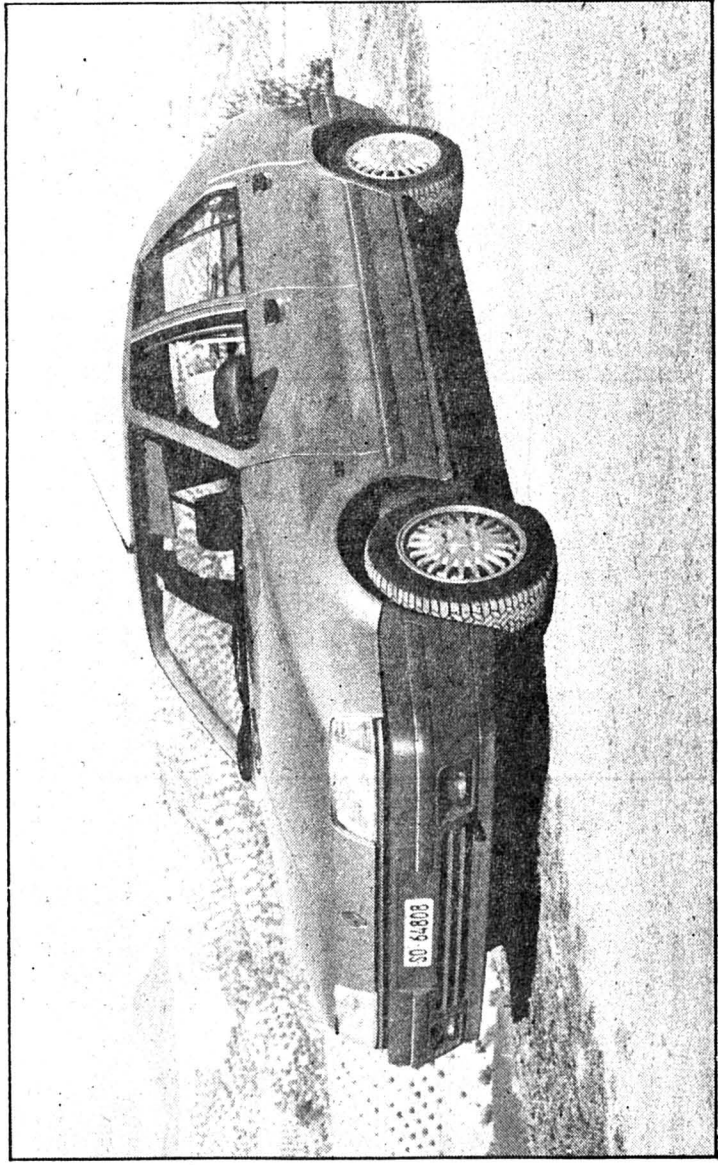

de contact sur les routes andalouses.

La nouvelle voiture est dessinée (l'auteur en est le carrossier italien Giugiaro) afin de s'attirer les sympathies immédiates de son utilisateur. La ligne a été affinée, les détails soignés afin d'obtenir une pénétration dans l'air remarquable (Cx de 0,30). Afin d'obtenir une qualité constante, plus de 98% des points de soudure sont effectués par des robots.

Les ingénieurs de la Régie ont réalisé d'astuces afin de gagner des points non seulement sur le plan technique mais aussi en ce qui concerne l'aménagement général. La R 19 est devenue volumineuse (coffre passant de 386 à 1310 litres) voire même une soute pour transporter des objets encombrants grâce au dépôt rapide de la banquette arrière sans le moindre outil.

## DIFFERENTS MOTEURS

La finition et l'équipement m'ont largement convaincu. La présence de petits bruits gênants est annihilée. Les commandes sont placées afin d'être atteignables et visibles. Dans ce domaine particulier, Renault a aussi effectué un gros effort (trappe à essence verrouillable, lave/essuie-glace arrière, sièges comportant un réglage de l'appui lombaire, signal sonore en cas d'éclairage enclenché en ouvrant la portière, etc.) afin de convaincre une plus large couche d'acheteurs potentiels.

Si le modèle avec un moteur de 1389 cm<sup>3</sup> est, à mon avis, sous-

## VOITURE POLYVALENTE

Avec une toute nouvelle philosophie et une politique de vente agressive (marketing téléphonique), Renault est bien décidée à partir à la conquête des fidèles de la R 11 et de nouveaux clients conquis par les nombreuses qualités de la R 19.

La Renault 19 constituera pour la Régie et la Suisse un produit essentiel dans la palette. M. Mouligner l'a confirmé en parlant du segment moyen inférieur comme décisif pour les constructeurs automobiles. La marque française s'est donc née les moyens de ses ambitions. C'est du moins ce que j'ai pu relever au cours d'une première prise



Le dopage dans le sport, exacerbé par la disqualification aux jeux de Séoul de Ben Johnson pour usage de stéroïdes anabolisants, a été élu «évènement sportif de l'année» lors du vote annuel mondial de l'Associated Press.

57 rédactions sportives de l'Associated Press dans le monde entier ont sondé leurs abonnés pour obtenir cet incontestable résultat: avec 489 points, le dopage arrive largement en tête des évènements sportifs 1988 (10 points étaient accrochés à l'évènement jugé le plus important, et 1 point à celui arrivant en 10<sup>e</sup> position).

## STEFFI SI...

La première rencontre en 12 ans des pays de l'Est et de l'Ouest aux jeux, doublée des performances exceptionnelles de Kristin Otto et Matt Biondi, est arrivée en seconde position avec 394 points.

S'il n'y avait eu ni Jeux Olympiques, ni «affaire Johnson», Steffi Graf aurait certainement remporté ce vote 1988, puisqu'avec 317 points elle a décroché la troisième place du scrutin pour son Grand Chelem, le premier réalisé depuis 1970.

Une autre femme, arrive en quatrième position. «Flo-Jo» et

son record du monde du 100 mètres en 10,49 secondes ont recueilli 296 points.

## BOXEURS

La victoire des Pays-Bas emmenés par Rudd Gullit et Marco Van Basten lors de l'Euro 88 a obtenu 205 points et la cinquième position.

La «Saga Mike Tyson», champion du monde des lourds unifiés, qui passe sans ambages d'un rapide KO décerné à Michael Spinks à un long divorce d'avec son épouse Robin Givens, arrive en sixième position.

Ayrton Senna, champion du monde des conducteurs en F-1 devance d'une petite longueur de turbo Butch Reynolds et son nouveau record du monde canon du 400 mètres (43''29).

C'est encore un boxeur qui recueille des lauriers en neuvième position. Sugar Ray Leonard et son cinquième titre mondial décroché devant Lalonde, en fait le second boxeur de l'histoire à réaliser cet exploit après Thomas Hearns.

Enfin, en 10<sup>e</sup> position arrive l'incontournable Sergueï Bubka qui n'en finit plus de battre des records à la perche. Stabilisé actuellement, à 6,06 mètres, il

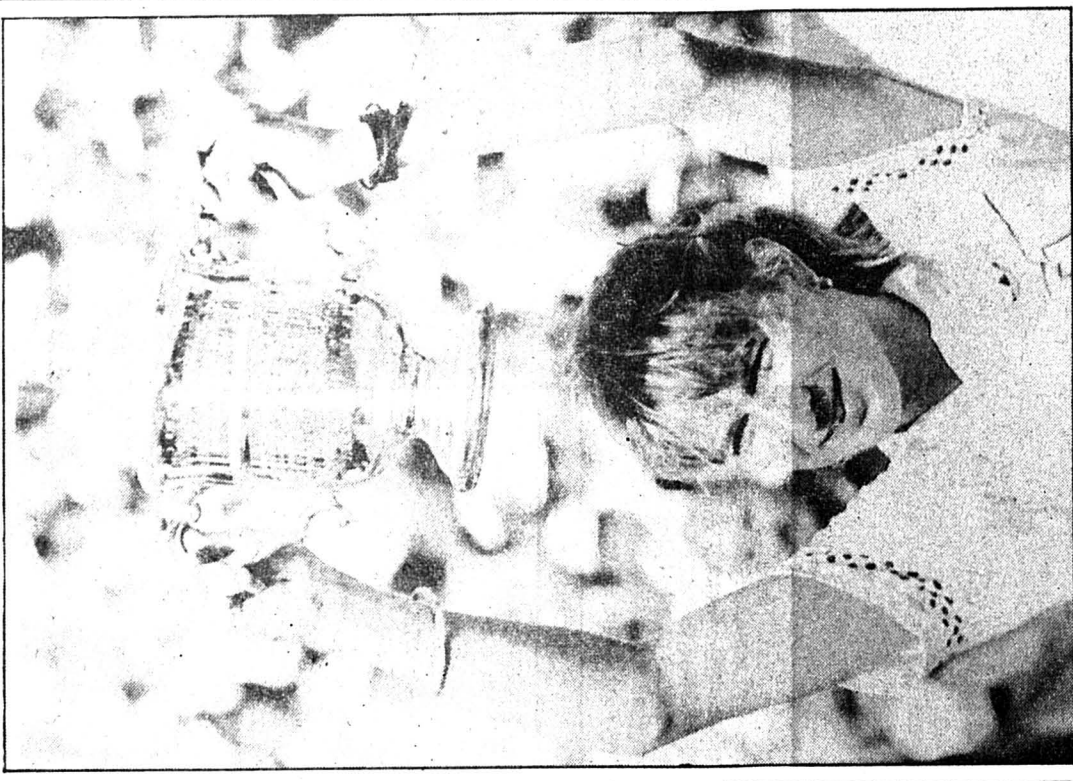

Steffi Graf, qui exhibe ici le trophée de l'US Open, aurait certainement été sacrée, si 1988 avait été une année «non-olympique» (AP - a)

pourrait certainement gagner quelques places lors du vote 1989 s'il arrivait l'année prochaine à franchir la barre fatidique des 6,10 mètres

## LE DÉTAIL DU VOTE 1988

1. Le dopage et la disqualification de Ben Johnson 489 points
2. Est et Ouest réunis à Séoul (1<sup>ère</sup> fois en 12 ans) 394 points
3. Le Grand Chelem de Steffi Graf 317 points
4. Le 100 mètres record de Florence Griffith-Joyner 296 points
5. Les Pays-Bas champions d'Europe de football 207 points
6. Mike Tyson son titre mondial des lourds 180 points
7. Ayrton Senna, champion du monde de F-1 138 points
8. Butch Reynolds bat le record du monde du 400 137 points
9. Sugar Ray Leonard remporte une 5<sup>e</sup> couronne 109 points
10. Sergueï Bubka franchit 6,06 mètres à la perche 90 points
11. Les USA chargés de l'organisation du Mondial 1994 79 points
12. Mats Wilander domine le tennis masculin 71 points
13. Pedro Delgado remporte le Tour de France 51 points
14. A égalité: les Jeux de Calgary et les Los Angeles Lakers qui conservent leur titre NBA 47 points
16. Les golfeurs européens dominent le circuit mondial 43 points
17. A égalité: la violence qui perdure en football et la victoire de Stefan Edberg à Wimbledon 42 points
19. La mort d'Enzo Ferrari 39 points
20. Le Mexique banni du football international 34 points

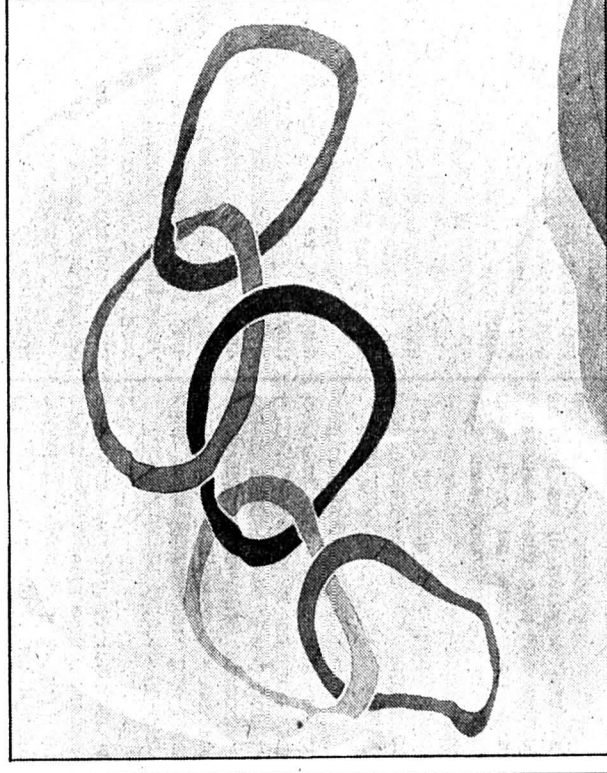

Que ce soit à propos de l'affaire Johnson ou de la réunification Est-Ouest à Séoul, les anneaux olympiques se sont taillés la part du lion lors du vote de l'Associated Press (ASL - a)

# La force de frappe

## Arsenal grand favori pour le titre anglais

woods Cup 1987): c'est peu pour un aussi grand club...

Cette saison, les «Gunners» semblent particulièrement bien armés pour enfin obtenir leur nouveau titre. Le manque de régularité des autres favoris (Liverpool, Everton, Manchester United) et le fichissement des équipes-surprises du début de saison (Norwich et Millwall), tout ceci contribue à favoriser l'équipe londonienne.

### UNE POLITIQUE DE FORMATION

Arsenal dispose d'arguments très intéressants dans sa course au titre. L'équipe est très homogène, plusieurs joueurs évoluant ensemble depuis quelques saisons déjà.

par Laurent WIRZ

Il n'y a pas de place pour les vedettes à Highbury: George Graham n'a pas hésité à se séparer de joueurs comme Charlie Nicholas (à Aberdeen) ou Kenny Sansom (à Newcastle). Au contraire de ses

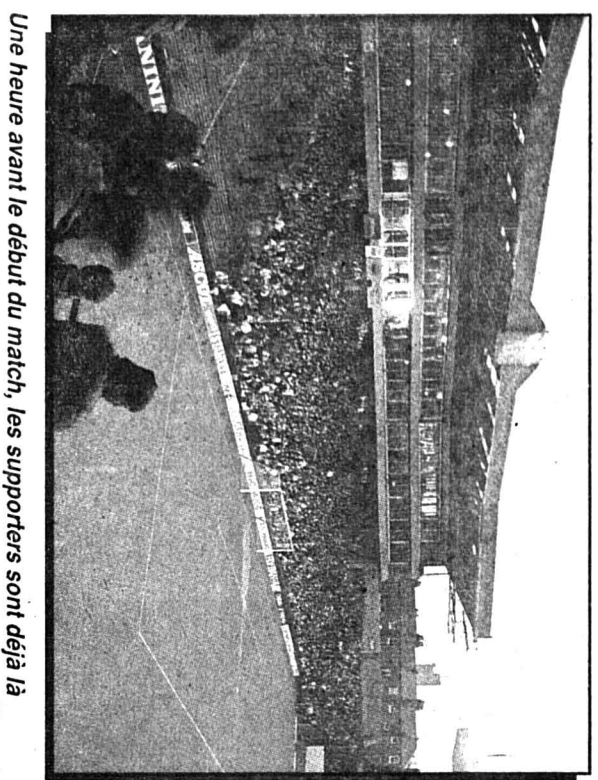

Une heure avant le début du match, les supporters sont déjà là (Rommy)

principaux rivaux, Arsenal ne s'est pas lancé dans l'escalade des transferts.

La politique de formation poursuivie par le club du Nord de Londres lui permet de maintenir une équipe compétitive sans trop devoir se manifester sur le marché.

### L'AVENIR LEUR APPARTIENT

Plusieurs joueurs titulaires, et pas des moindres, ont été formés par Arsenal. C'est le cas du capitaine et international Tony Adams (22 ans), de la «black guard» composée à mi-terrain par Michael Thomas (21 ans), Paul Davis (26 ans) et David Rocastle (21 ans), ainsi que du vélocé et habile attaquant Paul Merson (22 ans), auteur de nombreux buts décisifs cette saison.

Plongés très tôt dans le bain de la première division, ces joueurs ont bénéficié d'un certain temps pour faire leurs preuves et progresser. George Graham leur a fait confiance dès son arrivée au club. Pour sa première saison comme manager, Arsenal remportait la Littlewoods Cup en 1987, avant d'échouer en finale de la même compétition l'année suivante.

Graham a progressivement renforcé son équipe en s'assurant les services des attaquants Alan Smith (actuel meilleur buteur du championnat) et Brian Marwood, du demi Kevin Richardson et des arrière Lee Dixon, Nigel Winterburn et Steve Bould. Ainsi, il dispose d'une équipe bien équilibrée avec des joueurs aux caractéristiques différentes, mais qui se complètent bien. Pour beaucoup, Arsenal est une formation à qui l'avenir appartient...



George Graham (au centre), un manager qui sait de quoi il parle (Rommy)

# Ingéniosité rime avec sécurité et efficacité

## Opel Vectra 4x4

Il y a un demi-siècle, Opel réalignait un utilitaire léger de trois tonnes: le Blitz. Le principe des quatre roues motrices devait être repris sous licence par un autre constructeur allemand de camions. En 1985, au Salon automobile de Francfort, était présentée une Opel Kadett 4x4, à transmission intégrale permanente, qui participa au rallye Paris-Dakar.

Ensuite, une Manta et une Senator 4x4 (elles n'ont jamais été fabriquées de série) précisaient tout de même l'intention.

### LA COTE

Ces dernières années, un intérêt toujours croissant s'est manifesté pour le système 4x4. Une voiture sur trente en était dotée en 1980; aujourd'hui, la proportion est passée à 1/7.

Limousines ou tous-terrains: bien des constructeurs proposent désormais des solutions aussi différentes dans leur conception que dans leur

efficacité. Après quelques années d'études ultra-sophisticquées, Opel, en collaboration avec le groupe Steyr-Daimler-Puch (Graz), a réalisé dans ce domaine particulier un véritable bond en avant.

### AMBITIONS

Les données étaient précises: mettre à la disposition du conducteur profane un véhicule technologiquement à l'avant-garde, simple à l'usage, performant, confortable.

par Georges KURTH

Un véhicule qui fasse fi de la sécurité illusoire (en descente et au freinage notamment) tout en offrant efficacité, stabilité et sobriété. Gommer les inconvenients et affirmer les avantages d'un système en devenir.

Parti audacieux, mais relevé de manière absolument élogieuse et élégante. Pas de quatre roues motrices engagées à la carte par le conducteur; pas de permanence linéaire non plus.

### ÉPOUSTOUFLANT

Ce qu'Opel entend par traction per-

manente de la troisième génération est rassemblé dans la Vectra 4x4 en un procédé d'avant-garde. A savoir: une transmission systématique du mouvement aux quatre roues gérée électriquement et constamment optimisée:

— l'interruption de la transmission aux roues arrière au moment du freinage, lorsque la vitesse du véhicule est supérieure à 25 km/h. (effets de départ très relativisés);

— une efficacité surprenante sur des pentes allant jusqu'à 30 degrés;

— un maintien de cap ahurissant, même sur des revêtements enneigés ou à l'adhérence douteuse.

La mise à l'épreuve, dans des conditions vraiment hivernales, effectuée ou sur routes ouvertes, ou sur parcours protégés, ou sur circuit-gymkhana volontairement verglacé, nous a convaincu.

### CARACTÉRISTIQUES

La Vectra a pris la succession de l'Acrona. Le nouveau modèle réussit déjà les qualités qui avaient

été le succès de son prédécesseur. Confort, fiabilité, performances enviables étaient presque tout naturellement au rendez-vous.

On n'arrête pas le progrès. La Vectra 4x4 tricorps est venue très judicieusement compléter la gamme, à la fin de l'année passée. Elle est livrable dès aujourd'hui dans notre pays, équipée d'un moteur 2 litres à quatre cylindres qui développe 85kw/115 ch. La Vectra 4x4 passe de 0 à 100 km/h. en 11 secondes, sa vitesse de pointe ascende les 192 km/h. Grâce à un Cx remarquable (0,29), elle s'avère très économe en carburant. On mesure 9 à 10 lts pour 100 km en conditions mixtes. Ce prochain été, un modèle Vectra 2000, doté d'un moteur à 16 soupapes (150 ch.-208 km/h) sera commercialisé en Suisse.

Par ailleurs, l'aménagement général et l'équipement de série, inspirés de la Vectra GL, sont tout à fait satisfaisants. Affaires de goût et de moyens.

Entre le rêve et la réalité, il en va de 25 500.— bons francs au départ. Mais le rapport qualité prix le justifie. G.K.

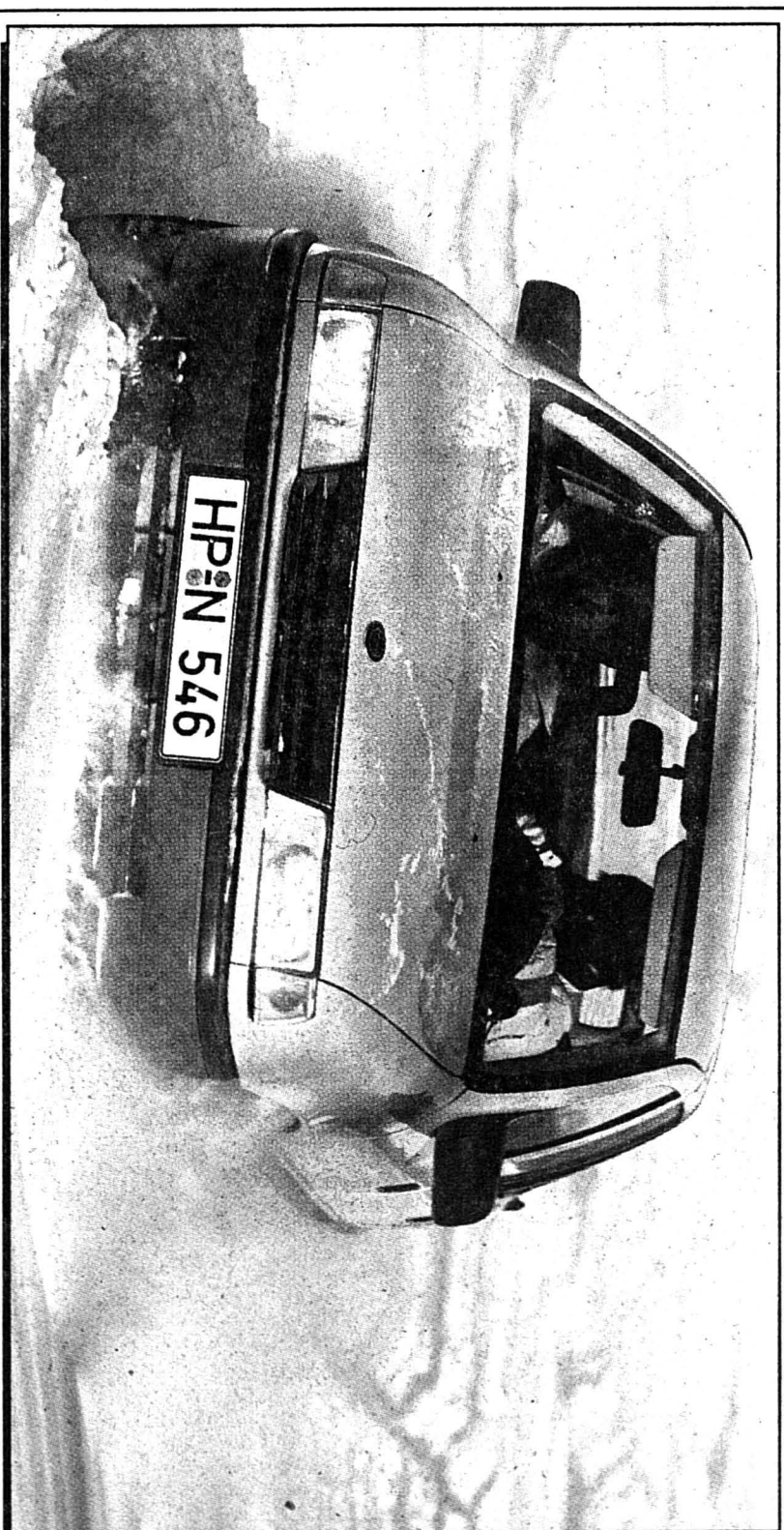

# Une merveilleuse petite allumeuse

## Toyota Corolla 1,6 Compact GTI

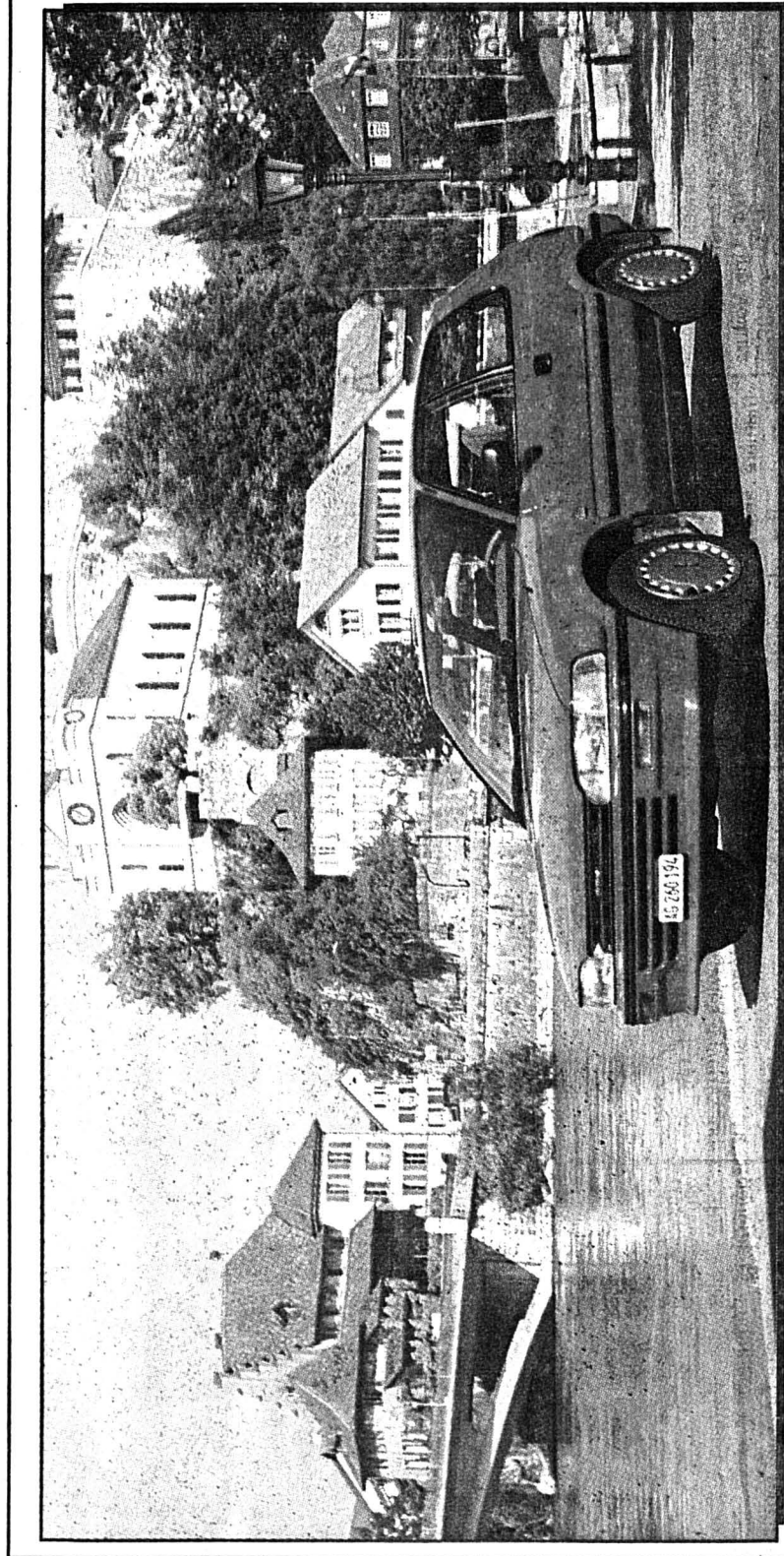

Le numéro 1 japonais de l'automobile a réussi. Son coup d'éclat s'est révélé un coup de maître. La sixième génération de Corolla a remporté un joli succès depuis sa sortie en août 1987. Les acheteurs potentiels ne sont pas restés insensibles à la technique multisoupapes, à la richesse de l'équipement et surtout à la diversité des versions au nombre de 14. La possibilité d'obtenir les quatre types de carrosseries et de moteurs disponibles a complété le registre des atouts. Ces derniers sont augmentés dans chaque voiture spécifique. Dans la Corolla 1,6 Compact GTI, la puissance et la tenue de route de cette petite allumeuse ont constitué des arguments des plus convaincants. Sans compter que le prix est demeuré plus que concurrentiel avec ses 21 390 francs.

### MOTEUR SANS PEUR

Les ingénieurs du pays du Soleil levant ont frappé un grand coup avec la motorisation de la GTI. Cette dernière s'est avérée généreuse et performante en toutes circonstances. Toyota, il est vrai, a multiplié les expériences, heureuses ou pas, dans le domaine des multisoupapes. Les 3,5 millions d'unités produits depuis 1966 lui ont permis de peaufiner ce groupe développant un maximum de puissance à bas et à moyen régimes.

Complètement remodelés, les moteurs 4A-F sont préparés pour obtenir un couple supérieur. Le bloc de 1587 cm<sup>3</sup> (4 cylindres et 16 soupapes) a dégagé une puissance de 116 ch à 6000 t/min. La traction sur les roues avant est venue m'éviter des mauvaises surprises sur les routes enneigées. La Corolla GTI m'a même étonné de par ses qualités dans les pires conditions hivernales.

La voiture s'est aussi fort bien comportée sur des routes normalement dégagées. J'ai pu mesurer toute la puissance de ce moteur sur les autoroutes que ce soit en vitesse

de pointe ou en accélération. Toyota s'est aussi chargée de souligner l'isolation phonique grâce à la présence d'un carburateur inversé à double registre et au renforcement du matériel entre le moteur et l'habitacle.

### DE LA TENUE

Malgré ses performances (190 km/h comme vitesse maximale ou de 0 à 100 km/h en moins de 9 secondes), la Corolla GTI a gardé une sobriété qui l'honore dépassant rarement les 8,7 litres. Pour la durée du test et compte tenu des conditions, j'en suis resté à une moyenne globale de 8,4 litres. En ville, j'ai mesuré un maximum de 9,2 litres contre 7,8 lors de longs parcours à prédominance autoroutière.

La tenue de route s'est révélée tout aussi convaincante. Légèrement survieuse, la Toyota ne m'a jamais donné des frissons. La raison majeure en est venue de la présence d'une suspension à roues indépendantes à l'avant comme à l'arrière. Le système McPherson à jambes de force a été entièrement repensé en raison de l'appréciable surcroît de puissance.

Cette bonne stabilité directionnelle est complétée par un confort

pour le conducteur et les passagers de cette compact au grand cœur. A l'intérieur, les ingénieurs ont aussi apporté des modifications, rehaussant un niveau de qualité déjà élevé par le passé. Toutes les courbes sont devenues douces afin d'éviter au maximum les mauvaises surprises. Le tableau de bord a pris du volume alors que les sièges sont dessinés pour épouser au mieux la forme du conducteur et de son passager. Reste bien entendu que dans la version Compact, les occupants adultes de la banquette arrière n'ont pas disposé d'une place suffisante. Un détail négatif qui n'en est pas un si l'on considère une voiture sportive pour deux personnes. L. G.

### Fiche technique

Marque: Toyota  
Modèle: Corolla 1,6 Compact GTI  
Transmission: sur les roues avant  
Cylindrée: 1587 cm<sup>3</sup> (116 ch)  
Poids à vide: 970 kg  
Réservoir d'essence: 50 litres  
Performances: vitesse maximale 190 km/h. De 0 à 100 km/h en 8,5 secondes  
Freins: à disques ventilés à l'avant  
Longueur: 418 cm  
Prix: Fr. 21 390.-

# Faire remonter les actions

## Venables veut ramener Tottenham au sommet

monde du football d'être coté en bourse. Chacun peut donc acheter une ou plusieurs actions et ainsi devenir l'un des propriétaires du club! Le prix d'une action à l'émission s'éleva à une livre sterling et elle est actuellement cotée à 1,08 livre. Voilà pour l'anecdote!

### DÉPART LOURD DE CONSÉQUENCES

La grande période des «Spurs» a pris fin avec le départ à Monaco du grand Glenn Hoddle, au terme de la saison 1986/87. Depuis lors, Tottenham n'a pas retrouvé le style qui faisait son charme. D'autre part, les résultats ont été décevants.

Le transfert à Bordeaux du prolifique buteur Clive Allen au début de cette saison a aussi amoindri le potentiel offensif des pensionnaires de White Hart Lane.

Venables veut construire un Tottenham digne de ses glorieux prédécesseurs. Pour ce faire, il a recruté tant et plus sans regarder à la dépense.

### DES INVESTISSEMENTS COLOSSAUX

Il a notamment fait signer le défenseur international Terry Fenwick (550 000 livres), le gardien Bobby Mimms (375 000 livres), Paul Stewart (500 000 livres), Paul Stewart (1,7 mio de livres), Paul Gascoigne (2 mio de livres) et le gardien norvégien Erik Thorstvedt (400 000 livres).

Le total des achats dépasse les 15 millions de francs suisses...De quoi faire rêver bien des caissiers!

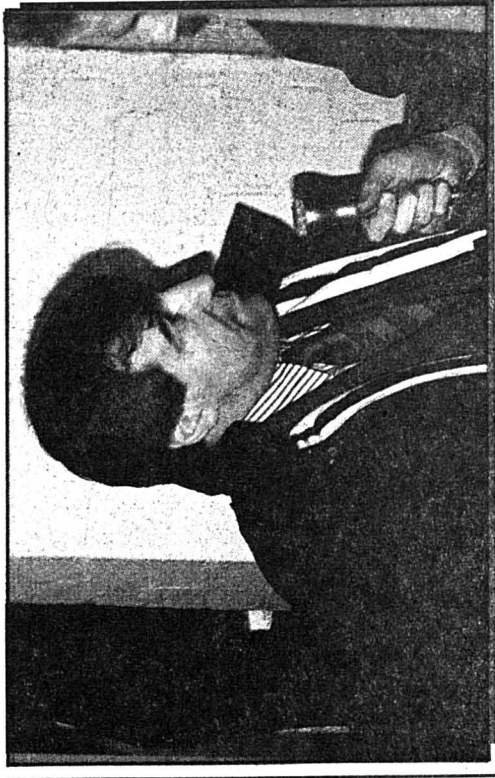

Pour l'instant, ces investissements n'ont pas encore été rentables. Le jeune et prometteur Paul Gascoigne (21 ans) a connu des difficultés d'adaptation et de poids (!) lors de ses débuts. Mais son talent est certain. Il a grandement contribué à la bonne période des «Spurs» en novembre et décembre lorsqu'ils sont remontés de la dernière à la neuvième place.

En l'absence de Gascoigne (blessé avant Noël), Tottenham est retombé à la 14e place à mi-janvier...De plus, le club s'est fait éliminer tant en FA Cup (par Bradford City, 2e division) qu'en Littlewoods Cup (par Southampton). C'est dire qu'aucun trophée ne viendra garnir la vitrine aux souvenirs cette saison.

**DU BOULOT POUR «EL TEL»**  
Durant notre séjour à Londres, nous avons vu deux matchs de Tottenham: à domicile contre Newcastle (2-0) et à l'extérieur contre Arsenal (0-2). Incontestablement, la formation de Venables n'a pas encore exprimé toutes ses possibilités. L'équipe est plus un rassemblement de joueurs qu'une unité bien soudée. Mais cela n'a rien d'étonnant avec tous les changements d'effectif entrepris par «El Tel» (surnom que la presse anglaise attribue à Venables). Il y a encore bien du travail à effectuer pour le manager londonien...

### LA CLASSE DE WADDLE

Néanmoins, Tottenham possède dans ses rangs un joueur capable de fasciner un stade. Il s'agit de l'international anglais Chris Waddle (27 ans). Allier à ses débuts, Waddle a élargi son registre et fonctionne désormais comme meneur de jeu.

C'est le patron de l'équipe sur la pelouse. Ses longues et précises ouvertures (un régal pour l'œil), sa couverture de balle ainsi que son sens du but (il est le meilleur buteur des «Spurs» en championnat avec huit buts) font de lui un élément d'exception.

Les principaux problèmes de Tottenham se situent en arrière. Mimms, le gardien titulaire, n'a pas convaincu. Mais Thorstvedt, lors de son premier match contre Nottingham dimanche dernier, a commis une «boulette» incroyable! La charnière centrale (Fenwick - Fairclough) n'a elle non plus pas donné entière satisfaction jusqu'ici. Et quand on connaît son importance dans le football anglais...

L.W.

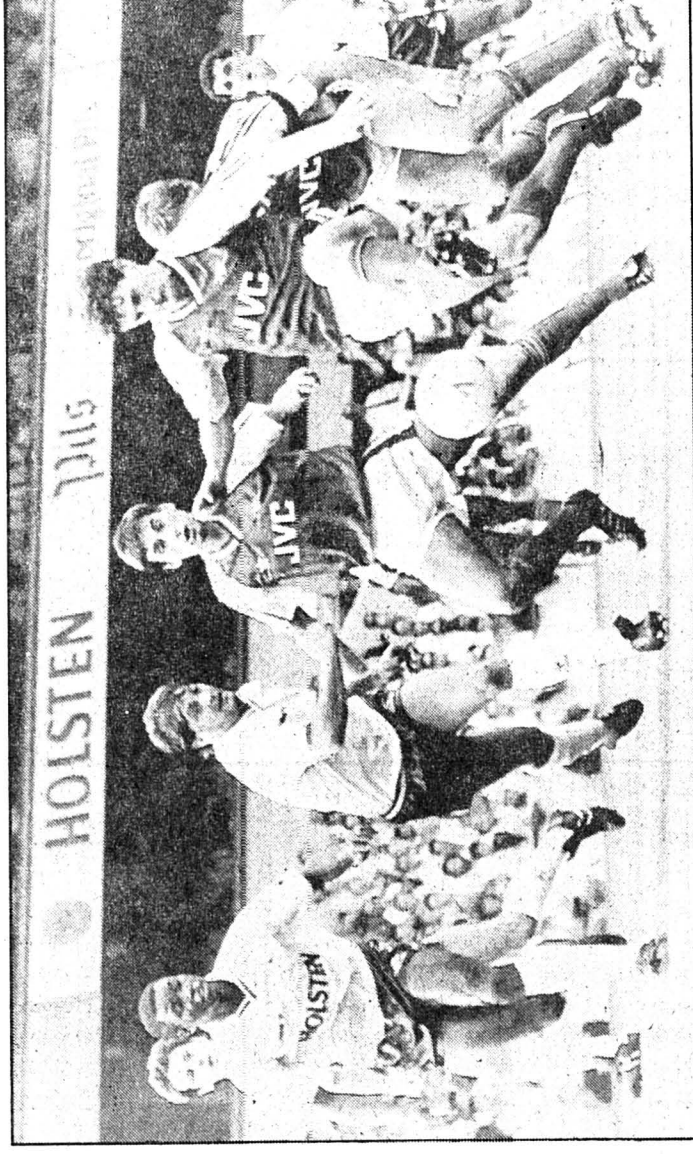





# Des Montagnes au Seeland

Daniel Dubois et la volonté de réussir

La ligue nationale A, il connaît déjà. Il en avait fait une première approche avec Fribourg au cours de la saison 1984-85.

Daniel Dubois avait alors pu mesurer déjà le monde qui sépare les deux divisions nationales.

Aujourd'hui, le mécanicien-faiseur d'étiennes qui pratique sa profession à mi-temps, tente une nouvelle aventure sportive au plus haut niveau national avec le EHC Bienna.

Nulle trahison de sa part; son frère assure d'ailleurs la continuité. S'affirme tout simplement, toutes qualités reconnues, la volonté de satisfaire une ambition bien légitime. J'étais motivé avant tout par le désir de progresser encore. On a toujours quelque chose à apprendre. Si je n'en avais pas été persuadé, j'aurais tout arrêté après la deuxième relégation du HCC.

La détermination porte ses fruits. A vingt-quatre ans, Daniel Dubois a réajusté le grand saut à temps, ce qui lui a permis conjointement de deve-

nir titulaire à part entière au sein du club seeländais et international B dans une équipe suisse aux bases plus affirmées.

par Georges KURTH

C'est avec modestie et réalisme que l'ex-défenseur chaud-de-fonner a participé à la fixation du point.

La LNA a-t-elle évolué qualitativement ?

La différence entre les clubs de tête et leurs poursuivants s'est accentuée. Lugano est devenu une machine à jouer. Klotten s'en rapproche. Quatre ou cinq équipes sont entraînées dans la spirale avec des moyens plus limités. Le jeu est devenu plus précis, plus complet. Comparé à celui de LNB, le hockey pratiqué en LNA est plus rapide, plus engagé, plus dur. Mais plus correct, plus juste. En LNB, on croise parfois des «salopards» qui multiplient les mauvais coups. Ce genre de méfaits a très peu cours en LNA, où la profession a son code d'honneur.

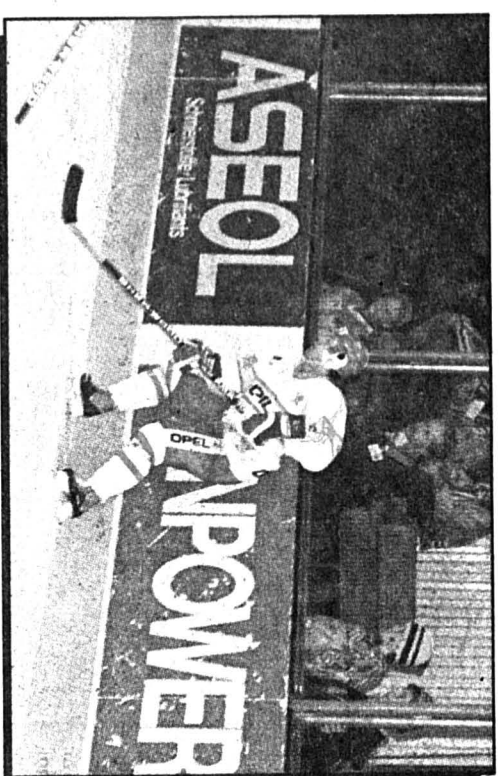

Daniel Dubois tente une nouvelle aventure en LNA

(Henry)

## Bienne et le tour final ?

Nous espérons rencontrer le SC Berna. Cet adversaire nous convient; ce derby cantonal attirerait la grande foule à l'Allmend. Quel joueur n'a pas rêvé s'y exprimer devant 16 000 spectateurs ?

Pourquoi pas Ambr-Protta ? Nous disons de bons matchs contre les Léventins. Mais nous ne gagnons pas.

## Le système Kindring ?

Notre entraîneur prône un hockey intellectuel. On pense autant que l'on joue. Ça «paie» à la longue, mais l'assimilation n'est pas simple. Les défenseurs participent plus activement à l'offensive. Nous appliquons un schéma inspiré d'un 1-2-2, avec un libéro et un ailier qui assure la tâche d'un demi.

## Des difficultés d'intégration ?

Aucune. Vedettes ou joueurs moins cotés, l'ensemble biennois est formé de gars super. On nous a fait confiance. Le reste dépendait de notre volonté. C'était bien parti pour moi. J'ai passé ensuite par une période de doute, comme toute l'équipe d'ailleurs. J'ai repris confiance avant Noël. J'ai changé plusieurs fois de lignes. Jouer avec Dupont et Poulin; pas facile. Ils ont de telles possibilités techniques que leurs réactions sont souvent imprévisibles. Je préfère évoluer avec un bloc moins huppé; les données sont plus simples.

Les attaquants adverses les plus impressionnants ?

Millien, Johansson, Eberle et Vribe. La sélection en équipe nationale B ?

Ce fut avant tout une très bonne expérience, vécue dans un cadre sympas. Je regrette que l'équipe

suisse B n'ait pas suivi une préparation plus sérieuse avant le tournoi de Megève. Elle a été réunie sans des formations que l'équipe fanion rencontrera lors des prochains CM du groupe B. Le cœur y était, mais la cohésion pas toujours.

Des résultats encourageants quand même.

La course défilait contre la Norvège est à mettre avant tout au crédit de Christophe Wahl, qui fut époustouflant. Les Nordiques sont grands, puissants. Chez eux, ils seront redoutables pour notre équipe A.

Les Tricolores sont en pleine reconstruction. Leur équipe est jeune et volontaire; elle se prépare pour les JO d'Albertville. La Suisse pouvait faire mieux.

La RDA présente un jeu très technique, inspiré du hockey tchécoslovaque, plaisant, rapide et fluide. Le championnat en Allemagne de l'Est est trop confidentiel. Trop peu d'équipes y participent, qui pourraient assurer à leur pays un maintien durable dans le groupe A.

Daniel Dubois et l'avenir ?

Je suis sous contrat jusqu'à la fin de la saison avec le EHC Bienna. J'espère qu'il sera reconduit. Je me plais ici; je me perfectionne sur les plans professionnels, linguistique et sportif. Que souhaitez de plus ?

## Le HCC ?

Il se porte mieux que quand j'y étais. Je regrette de n'avoir pu le suivre plus souvent. Le fond de jeu est bon. Je sais que l'ambiance y est super. L'ascension ? Je manque de points de comparaison pour émettre un jugement. Je la souhaite ardemment.

G.K.

# Des Mélèzes au stade de glace biennois

Droit et buts pour Laurent Stehlin

La dernière saison de Laurent Stehlin sous le maillot chaud-de-fonner a laissé un goût d'inachevé. Opéré d'un genou, le talentueux ailier, considéré comme l'un des plus sûrs espoirs du hockey helvétique, avait éprouvé passablement de difficultés à retrouver rythme et confiance. Malgré une farouche volonté, le doute et la crispation nouaient le geste.

Imployable, le public des Mélèzes lui pardonnait mal de n'être plus le match-winner d'autrefois. Ragots et quolibets de tous genres avaient succédé aux éloges. Dans un contexte rendu malsain par la pénible désagrégation d'une équipe aux abois, le retour au premier plan devenait plus difficile encore.

par Georges KURTH

Décidé à changer d'air, l'étudiant en droit (9.3.67) a lui aussi opté pour le club de la ville de l'Avenir, malgré certaines propositions plus alléchantes venues d'ailleurs. Je ne regrette pas mon choix affirme aujourd'hui Laurent Stehlin qui a retrouvé la plénitude de ses moyens. Ma famille n'est pas trop éloignée et je peux sans trop de problèmes poursuivre mes études à l'Uni de Neuchâtel. Par ailleurs, l'ambiance au sein du club est formidable.

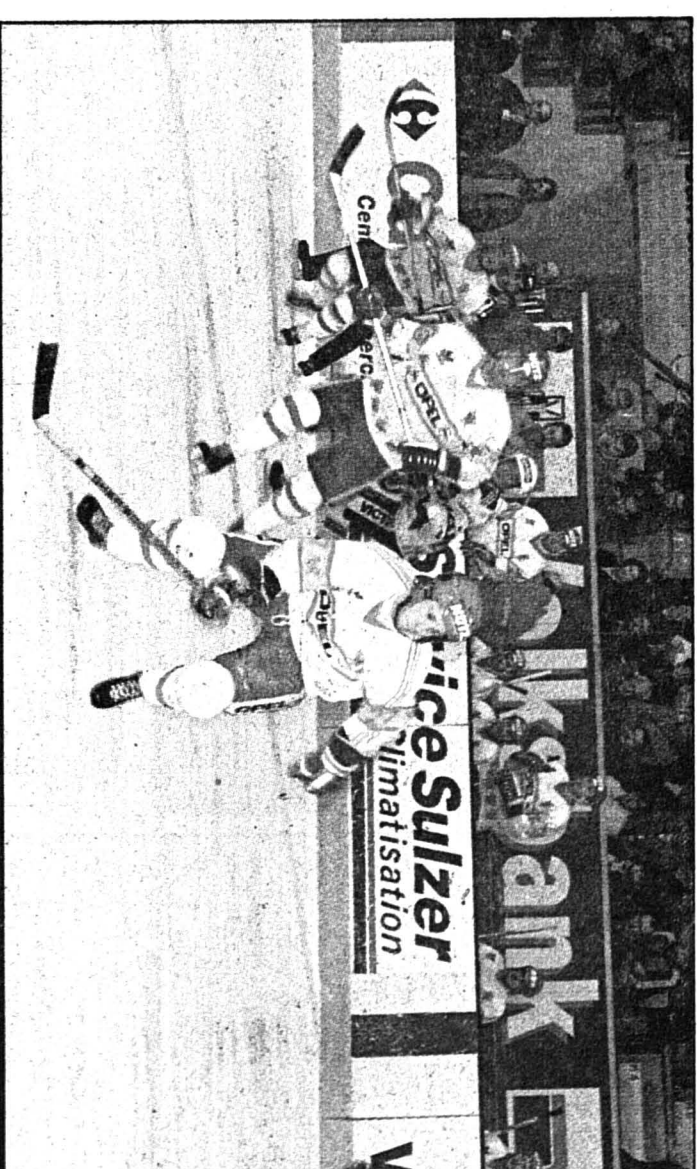

Laurent Stehlin a retrouvé enthousiasme et efficacité au EHC Bienna

(Henry)

## L'AFFIRMATION

Sa revanche sportive, Laurent Stehlin la voulait. Il s'y est préparé comme un forcené. Les résultats des tests de condition physique d'avant-saison l'ont conforté dans sa démarche. Restait à s'affirmer en jeu aussi. Il m'a fallu quelques semaines pour retrouver toutes mes sensations; j'ai changé plusieurs fois de ligne; j'ai dû assimiler un système inédit qui me convient bien maintenant parce qu'il privilégie le patinage.

Gilles Dubois, Jean-Jacques Aeschlimann, Laurent Stehlin: la tripiette offensive reformée par Björn Kindring fait désormais l'unanimité. Complémentaire et efficace, elle assure presque à chaque match une partie de l'actif biennois.

J'avais déjà joué avec ces deux coéquipiers au Tournoi de Leyzin. Notre entraîneur a jugé dans un premier temps que nous formions une tripiette trop technique manquant de poids. Nous avons été réunis à nouveau au cours du deuxième tour de championnat. Depuis notre cohésion est allée crescendo. Nous éprouvons un véritable plaisir à jouer ensemble. Nous nous complétons, nous nous comprenons bien, nous nous parlons beaucoup.

## LES EXEMPLES

La participation du EHC Bienna aux play-off est acquise depuis belle lurette. Adversaires probables:

Berne ou Ambr. Les deux équipes sont de valeur sensiblement égales. Mais il est certain qu'un derby contre Berne prendrait une tout autre signification. Les chances biennaises ? Dans un bon jour, nous pouvons battre n'importe quelle équipe. Nous manquons encore de constance, de concentration parfois. Les joueurs chevronnés de l'équipe ont été blessés ou ont connu des baisses de régime; les jeunes, non-professionnels, ne peuvent pas tout assumer.

Olivier Anken retrouve son meilleur niveau. Il a été un temps le bouc émissaire du public biennois, quand tout ne baignait pas dans l'huile. Il est fort, mais il est fragile psychologiquement. Il n'en a que plus de mérite à être revenu au top-niveau.

Ce n'est peut-être pas la meilleure saison disputée par Normand Dupont. A l'entraînement pourtant, il réussit des trucs éblouissants. Son manquement de crose est un modèle du genre.

Je suis impressionné aussi par la technique de Willy Kohler; il en fait trop parfois, mais la précision de son tir est redoutable. Marc Leuenberger, c'est le capitaine sans peur et sans reproche. C'est un battant extraordinaire; sa vitesse d'exécution, sa volonté nous dynamisent.

Parmi les adversaires rencontrés, Laurent Stehlin a été subjugué surtout par Rudsälainen «malin, rapide», par Ritsch «efficace, sens du placement», par Millien et McCourt «opportunistes, vitesse» et par Schlegelhauf «vista, dribles, élégance du patinage».

## POSITIF

Lors du tournoi de Megève, Laurent Stehlin composait un bloc avec les défenseurs Ballmer (Langnau), D. Dubois ou Prosi et les attaquants Gilles Dubois et Rottaris (FR).

Nous avons fait du bon boulot, défensivement surtout. Presque un miracle, compte tenu d'une préparation confidentielle et de consignes dictées à la hâte.

L'ex-joueur chaud-de-fonner met lui aussi en exergue les prestations superbes de Wahl et de Simmen. Parallèlement, il souligne l'impression de puissance, de rapidité, de clarté laissée, par les Norvégiens. De sérieux clients pour notre équipe A. La défaite subie contre la France passe plus mal. Ils ont faussé le sens du match en abusant du jeu méchant. La RDA exprime bien techniquement; pourtant sa défense n'offre pas toutes les garanties de sécurité. L'ambiance au sein de leur équipe n'était pas au beau fixe. Ils se sont engueulés tant et plus.

G.K.

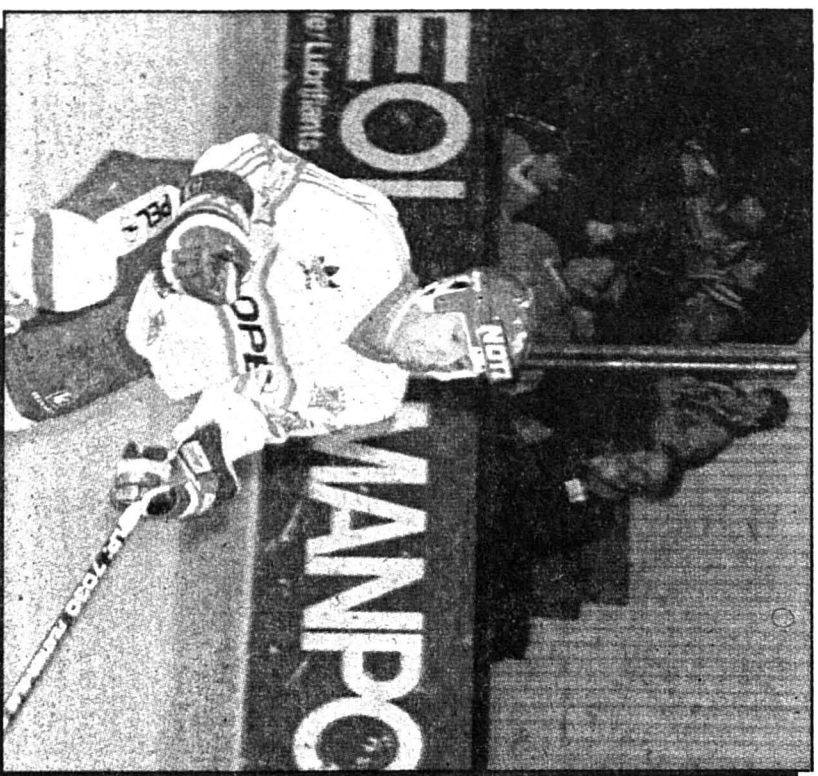

Une première sélection en équipe suisse B pour le défenseur du EHC Bienna

(Henry)



«Il m'a fallu quelques semaines pour retrouver mes sensations»

(Henry)