



Aujourd'hui: hormis le stratus sur le Plateau, sommet vers 1000 mètres, le temps sera encore en général ensoleillé. Demain: augmentation de la nébulosité à partir de l'ouest. Par la suite, quelques faibles précipitations possibles.

Table with weather icons and data: Lac des Brenets 750,38 m, Lac de Neuchâtel 428,98 m, Lever 8 h 11, Coucher 17 h 15, 5°, 0°, 900 m, 15 h 35, 7 h 38. Fête à souhaiter: Fabien, Sébastien

PRESSIONS POLITIQUES SUR LE PROCUREUR - Vers une séance de crise des partis gouvernementaux - 4
ON S'ACCROCHE AUX HORLOGÈRES - La SMH n'influencera que très peu les entreprises - 6

SCÉNARIO DE GRAND BANDITISME - Chasse à l'homme à travers le canton de Neuchâtel - 19
PINS DE CORGÉMONT: ABATTAGE AJOURNÉ - Les autorités communales acceptent le dialogue - 29

L'Impartial

OPINION

Intermède

Durant des décennies, la diplomatie occidentale ne trouvait pas de mots trop durs pour stigmatiser l'immobilisme et le dogmatisme de la politique étrangère soviétique. Au point qu'un certain M. Gromyko avait été baptisé «Monsieur Nietz».

Apothéose soviétique à Vienne
L'URSS annonce le retrait d'armes nucléaires tactiques en Europe

L'Union soviétique a annoncé, hier à Vienne, le retrait prochain de certaines armes nucléaires tactiques du théâtre est-européen. Bien accueillie par les Etats-Unis dans la capitale autrichienne, l'initiative est cependant susceptible d'accroître les désaccords sur les missiles à très courte portée au sein de l'OTAN.

seulement 88 du côté de l'Alliance atlantique. A METTRE EN ŒUVRE A Washington, la Maison Blanche n'a pas officiellement réagi hier, mais elle s'est félicitée de l'annonce faite mercredi par Mikhaïl Gorbatchev de retirer les forces soviétiques en Europe et en Asie, soulignant qu'une telle mesure restait à mettre en oeuvre.

non un pas en avant», a-t-il dit. «Nous n'allons certainement pas laisser les forces américaines être paralysées par du matériel vieillissant ou périmé de quelle que sorte que ce soit», a déclaré M. Ledogar à Reuter.

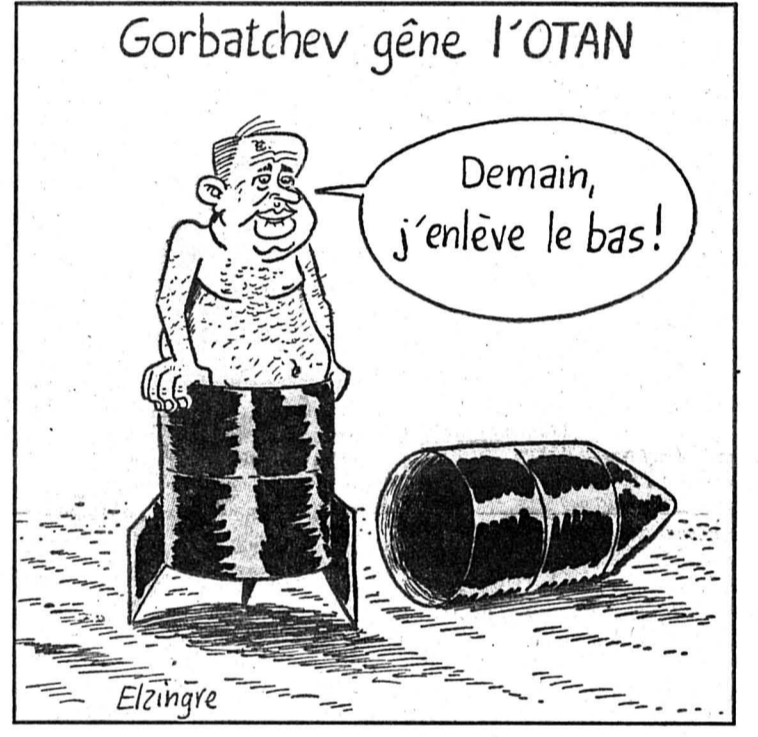

ches si «elles étaient le signe de ce que les Soviétiques sont en train de se rendre compte que, dans ce domaine aussi, leur potentiel est de loin supérieur à leurs besoins».

La reine de Tignes
Maria Walliser s'impose en France



La jolie Saint-Galloise a su prendre les bonnes trajectoires à Tignes. (Maeder-a)

La voie la plus européenne
Transversale alpine: solides arguments romands

Les cantons romands, rejoints par Berne, font bloc pour soutenir le tracé Simplon - Lötschberg de nouvelle traversée ferroviaire des Alpes. Le reste de la Suisse allemande soutient ou se ralliera à la ligne du Gothard.

Advertisement for Toyota Corolla 1.6 RV Wagon 4 WD, including a photo of the car and contact information for the Toyota dealership in La Chaux-de-Fonds.

L'ÉVÉNEMENT

Lueur d'espoir

La fin du tunnel pour la Yougoslavie ?

C'est sans doute aller très vite en besogne. Il n'empêche que depuis hier, depuis la nomination d'un nouveau premier ministre, une faible lueur d'espoir point à l'horizon. Car l'ancien dirigeant croate Ante Markovic, qui a été désigné pour succéder à Branko Mikulic démissionnaire, le 30 décembre dernier, avec l'ensemble de son gouvernement, bénéficie de sérieuse référence.

Agé de 64 ans, il est considéré comme un partisan de réformes tant économiques que politiques. Ingénieur en électricité, il a su, selon les observateurs, diriger avec beaucoup de succès deux des principales entreprises de pointe du pays, souvent citées en exemple. Enfin, partisan de l'économie de marché vers laquelle la Yougoslavie doit s'engager, il est ouvert au libéralisme. Il paraît donc être l'homme de la situation qui, rappelons-le, est catastrophique.

La Yougoslavie connaît actuellement la plus grave crise économique et politique de son histoire. Elle doit faire face à un taux d'inflation annuel de 250 pour cent, à une dette extérieure qui ne cesse de croître et qui s'élève actuellement à quelque 34 milliards de francs suisses. Enfin, pour la seule année 1988, le niveau de vie a baissé de 12 pour cent ! Pas étonnant dès lors que la colère gronde.

Il est clair que M. Markovic ne va pas pouvoir, à court terme, réaliser des miracles. Le chemin du redressement est encore long et surtout semé d'embûches. La Yougoslavie est divisée par des problèmes ethniques. De plus, sa nomination, qui doit encore être ratifiée par le Parlement, ne fait pas l'unanimité au sein du parti communiste.

En outre, l'assainissement de l'économie, selon les économistes devrait provoquer, dans un premier temps, une augmentation sensible du nombre des chômeurs et du même coup une aggravation de la crise pour la population.

Bref, un bien lourd héritage pour le nouveau numéro un yougoslave ! Le pari est loin d'être gagné.

Michel DERUNS

A l'impossible... Nouveau premier ministre en Yougoslavie

M. Anke Markovic, 65 ans, chargé hier par la présidence yougoslave de former le nouveau gouvernement, se voit confier une tâche difficile, la Yougoslavie socialiste traversant actuellement la plus grave crise économique et politique de son histoire, estiment les observateurs à Belgrade.

Le 30 décembre dernier, le premier ministre Branko Mikulic avait présenté la démission de son cabinet, estimant ne pas avoir les moyens d'appliquer sa politique, en raison notamment de la faiblesse du pouvoir central.

M. Markovic, ancien chef du gouvernement croate et actuellement membre de la présidence de Croatie (nord-ouest) - qui s'est illustré en dirigeant pendant 25 ans l'une des entreprises les plus performantes du pays, Rade Koncar - aura sans doute à cœur de rendre plus efficace l'appareil central du pouvoir.

Le nouveau premier ministre, dont la nomination doit être approuvée par le Parlement, s'est montré partisan résolu de l'économie de marché, vers laquelle la Yougoslavie doit s'engager cette année.

(ats, afp)

Monsieur «Curriculum vitae» George Bush succède aujourd'hui à Ronald Reagan

C'est le prototype même de «l'insider» qui succède aujourd'hui à Ronald Reagan à la Maison-Blanche: George Bush est un républicain de longue date, qui a construit toute sa carrière autour du pouvoir, patiemment, pas à pas, après avoir touché personnellement à de nombreux rouages de l'appareil gouvernemental.

Le nouveau président des Etats-Unis a ainsi été ambassadeur de son pays en Chine, puis directeur de la CIA, avant de conduire la délégation américaine aux Nations Unies. Candidat malheureux à l'investiture républicaine, en 1980, il avait alors été repêché par le président sortant qui en avait fait son colistier.

Ce touche-à-tout - au point que certains l'ont surnommé «Monsieur Curriculum Vitae» - qui entre aux affaires aujourd'hui est donc loin d'être un novice, et il a su clairement mettre un terme à l'ère Reagan en choisissant de s'entourer de nouveaux collaborateurs aux postes-clé, à l'exception de son secrétaire d'Etat au Trésor, le seul ancien qui reste en place.

À LA CAISSE

Le 41e président des Etats-Unis bénéficie indiscutablement de l'héritage de Reagan: il sait que le pays le suivra s'il est appelé à

prendre des décisions délicates: mais il devra aussi passer à la caisse: le service de la dette lui coûte chaque jour la bagatelle de 416 millions de dollars, alors que le budget de l'Etat s'est soldé chaque année par un déficit moyen de 180 milliards.

De notre correspondant à Washington: Claude Froidevaux

Dans l'immédiat encore George Bush devra impérativement reprofiler la politique américano-soviétique des Etats-Unis: à New York puis à Genève, Moscou a clairement rompu une lance en faveur d'une désescalade, annonçant un démantèlement de ses forces, et la destruction de ses armes chimiques. Ronald Reagan a certes salué ces initiatives mais a transmis le dossier à son successeur.

ÉCHEC LAMENTABLE

La «doctrine Reagan» enfin a connu le succès en Afghanistan, au Cambodge, et en Angola, mais elle a lamentablement échoué au Nicaragua. Des milliers de contras ne savent plus que faire et piétinent au Honduras voisin, alors que la Floride se prépare à accueillir cette année environ 100.000 réfugiés en provenance de ce pays.

C. F.



Emotion à peine dissimulée pour une retraite bien méritée.

(Bélino AP)

P. W. Botha malade

Afrique du Sud: président intérimaire désigné

Le ministre sud-africain de la Planification et du Développement constitutionnels, Jan Christiaan (Chris) Heunis, 61 ans, a été désigné hier par le chef de l'Etat, Pieter W. Botha, pour assurer l'intérim de la présidence.

Ministre du plus haut rang au sein du Cabinet, M. Heunis, réputé libéral, est le principal architecte du processus de «réforme» entamé au début des années 80. Il est notamment chargé de tenter de mettre sur pied des négociations avec les dirigeants de la communauté noire.

La désignation de M. Heunis est la conséquence de l'hospitalisation mercredi de M. Botha, victime d'une congestion cérébrale qualifiée officiellement de «légère».

Un porte-parole de la présidence, Annette Jacobs, a affirmé à l'AFP que la prestation de serment, devant le juge du Cap, a eu lieu à 16 heures suisses à Tuynhuys, résidence officielle de M. Botha. Après la cérémonie, M. Heunis a déclaré qu'il dirigerait le pays «dans le cadre défini par le président» et que le public ne devait avoir aucune inquiétude.

(ats, afp)

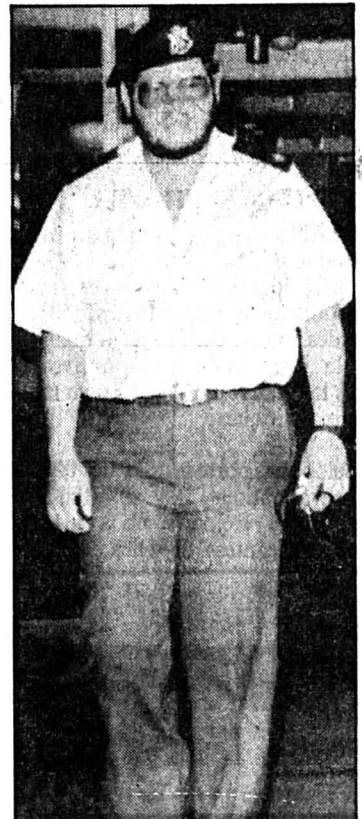

Stricte sécurité autour de l'hôpital du Cap où P. W. Botha a été admis mercredi.

(Bélino AP)

Le pasteur Bill à Berne

«L'Afrique du Sud veut créer une Eglise d'Etat»

Le gouvernement de Pretoria déploie des efforts pour tenter de fonder une Eglise d'Etat, a affirmé le pasteur suisse et sud-africain Jean-François Bill, lors d'une conférence sur l'Afrique du Sud, hier à Berne, au cours de laquelle il intervenait.

Dans son exposé, le président de l'Eglise évangélique presbytérienne d'Afrique du Sud a évoqué la division des Eglises dans ce pays. Cette division, due à des raisons historiques, est à la racine du système d'apartheid, estime le pasteur Bill.

«Sans en connaître les conséquences, les Eglises, à leur implantation, ont prôné le développement séparé», a-t-il expliqué. Aujourd'hui, elles dénoncent l'apartheid, mais elles restent

«immergées dans la confusion générale».

Selon le pasteur, qui a passé près de dix mois dans les geôles sud-africaines, le régime «essaie de saboter les efforts des organisations, notamment les Eglises, qui s'efforcent de lutter contre l'apartheid».

D'après lui, le gouvernement déploie actuellement des efforts pour créer une Eglise d'Etat qui ne lui oppose pas ce type de résistance. Une propagande continue prétend que le projet réunit la majorité. Plusieurs groupes en profitent pour attaquer et dénoncer les Eglises qu'ils accusent de favoriser l'infiltration communiste. Ces groupes critiquent également l'archevêque anglican Desmond Tutu. (ats)

Le choix des armes

Tuerie de Stockton: la législation américaine mise en cause

La tuerie qui vient d'ensanglanter la Californie remet en question une fois encore le problème de la vente des armes aux Etats-Unis. Patrick Edward Purdy a tiré plus de 100 cartouches dans le préau de Cleveland School, à Stockton, tuant 5 enfants, et en blessant une trentaine plus ou moins grièvement, avant de se donner la mort.

La police californienne qui mène l'enquête a rapidement découvert que Purdy, âgé de 24 ou 27 ans selon les identités qu'il empruntait, avait «un dossier», plutôt épais, et dans lequel figuraient plusieurs cas de brigandage et de contravention à la loi sur les armes.

Les fausses identités, ou les falsifications de documents officiels, sont monnaie courante ici: la loi interdit en effet aux jeunes de moins de 21 ans de consommer une bière ou d'entrer dans un dancing. Ces reliques, bien vivantes néanmoins, d'une Amérique pure et prude ont engendré toute une industrie «underground» de faux documents d'identité, de cartes d'étudiants trafiquées, etc. ce qui ne prête que rarement à conséquence.

Le laxisme par contre qui prévaut dans la plupart des Etats américains en matière de vente

d'armes est infiniment plus grave, et ce tragique fait divers californien ne fait que le confirmer.

INSTABLE, VIOLENT ET FICHÉ

A 24 ans, Purdy était dépourvu de formation professionnelle et vivait d'expédients, de petits métiers depuis plus de dix ans. Alcoolique, instable, violent et «fiché» comme tel, il a tout de même pu se procurer sans aucun problème les armes dont il s'est servi: un automatique de calibre 9 pour se suicider à l'issue de la tuerie, et un fusil d'assaut soviétique AK-47 avec lequel il a tiré en rafale sur les enfants.

PAS D'INTERDIT SI...

La législation américaine en matière de vente d'armes est ainsi faite que toutes les transactions sont en principe autorisées, pour autant que l'acheteur «assure» qu'il n'a pas fait l'objet d'une condamnation pour un motif criminel ou qu'il n'est pas sous le coup d'une procédure de ce genre, et qu'il n'est ni drogué, ni malade mental. C'est tout.

Patrick Purdy a fait «ses courses» dans une armurerie de l'Oregon où l'on a retrouvé sa trace: il a

affirmé n'être sous le coup d'aucune de ces interdictions, et a enfin produit une fausse identité, si facile à obtenir ici. Il a payé pour le tout 349,95 dol, puis est ressorti du magasin, avec son arme à l'épaule, trois chargeurs dans ses poches, et plus de 600 cartouches, dont il a fait l'usage que l'on sait.

VAINES PROTESTATIONS?

Une fois encore, les tenants d'une législation plus ferme en matière de vente d'armes vont monter aux barricades, pour exiger des dispositions plus strictes, et en particulier l'interdiction formelles de vendre certaines armes, comme cette AK-47. Mais une fois encore et à n'en pas douter, ils trouveront sur leur chemin la NRA, la National Rifle Association.

Le lobby des armes personnelles, un des plus importants à Washington, a largement les moyens de se faire entendre: il bénéficie toujours d'une popularité exceptionnelle et dispose surtout d'une assiette financière qui devrait lui permettre de s'en sortir et de faire prévaloir, une fois encore, ses arguments. Jusqu'à la prochaine tuerie.

Claude FROIDEVAUX

LE MONDE EN BREF

BEYROUTH. — Il y a deux ans jour pour jour, Terry Waite, l'émissaire de l'archevêque de Canterbury, disparaissait dans Beyrouth. Venu dans la capitale libanaise pour négocier la libération d'otages, il a été lui-même pris en otage. Très probablement par le «Parti de Dieu», le Hezbollah pro-iranien. Le cas de Terry Waite est très mystérieux. Son enlèvement n'a jamais été revendiqué; jamais, dans leurs communiqués, les organisations terroristes n'ont évoqué son nom. On ignore même s'il est encore vivant aujourd'hui.

COB. — La Commission des opérations de bourse (COB), gendarme de la bourse française, a annoncé officiellement l'ouverture d'une enquête sur un éventuel délit d'initiés qui serait intervenu lors de l'annonce d'un bénéfice de 50% du groupe de produits de luxe LVMH Moët-Hennessy Louis Vuitton.

BRUXELLES. — Un hold-up spectaculaire «à la bétonneuse» contre un fourgon postal, dont le butin est «de plusieurs dizaines de millions de FB en liquide» (soit des centaines de milliers de francs), a été perpétré jeudi matin par cinq à six gangsters armés, en banlieue de Liège, selon la gendarmerie et les postes belges.

LONDRES. — Le surmenage des pilotes de ligne, copistes et mécaniciens est tel qu'il est arrivé de découvrir endormi l'équipage entier de certains vols long-courrier, a révélé l'autorité britannique de l'aviation civile (CAA).

BERLIN-OUEST. — Une centaine de policiers ont été blessés, la plupart légèrement, lors d'échauffourées mercredi soir à Berlin-Ouest avec quelque 6500 manifestants de gauche qui protestaient contre un meeting de la petite formation d'ultra-droite ouest-allemande Les Républicains.

VIENNE. — Le chancelier socialiste autrichien M. Franz Vranitzky a annoncé jeudi la démission du ministre socialiste de l'Intérieur, M. Karl Blecha, dont l'ensemble de la presse, l'opposition et l'opinion publique demandaient depuis une dizaine de jours le remplacement en raison de son rôle dans l'enquête sur une gigantesque affaire d'escroquerie à l'assurance, l'affaire «Lucona».

VARSOVIE. — Un document, adopté par le 10e plénum du PC polonais (POUP) et rendu public jeudi à Varsovie, indique que le Comité central s'est prononcé pour l'introduction en Pologne du pluralisme politique et syndical, y compris la reconnaissance du syndicat interdit Solidarité et de l'opposition. De son côté, le chef de l'Etat polonais a affirmé que le processus devant mener à la législation de Solidarité était «négociable» dans le cadre de la «table ronde» pouvoir-opposition.

Liquidation générale

Olds
Mode

Avenue
Léopold-Robert 37
La Chaux-de-Fonds
☎ 039/23 61 66



**Rabais
50%**
sur tous les vêtements
d'hiver, de printemps et
d'été

(Autorisée par la Préfecture
du 31 octobre 1988
au 20 mars 1989)

129

**GYMNASE ÉCONOMIQUE
ET ÉCOLE SUPÉRIEURE
DE COMMERCE DE BIENNE**

ADMISSIONS 1989

But de l'École supérieure de commerce :

Formation professionnelle achevée, langues modernes et bonne instruction générale (diplôme de commerce reconnu par l'OFIAMT).

Conditions d'admission:

Sont admis sans examen les candidats qui ont suivi l'école secondaire de langue française et qui produisent une recommandation sans réserve du corps enseignant et un livret scolaire jugé satisfaisant. Les autres candidats sont soumis à un examen (24, 25 et 26 avril 1989).

Durée des études:

3 ans dès le 14 août 1989.

Délaï d'inscription:

1er mars 1989.

Les formules officielles sont distribuées par les écoles secondaires.

Renseignements:

Secrétariat de l'école, ☎ 032/22 23 71.

001563

Le recteur: Mario Hess

innovation armourins
printemps

Dernière semaine des soldes

Avis aux
retardataires:
derniers jours
des soldes.

”Profitez encore
de nos offres
exceptionnelles!”

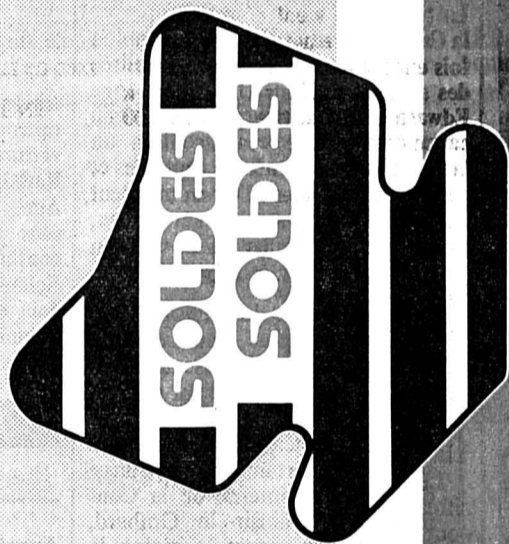

Soldes autorisés du
5 au 25 janvier 1989



Residence Bellerive

Bellerive 1
2016 Cortailod

ÉTABLISSEMENT PRIVÉ POUR PERSONNES AGÉES

**Cette annonce
est trop petite**

pour vous décrire ce nouvel établissement:

- Site privilégié dans grand parc arborisé à proximité immédiate du lac
- Confort hôtelier de haut niveau, cuisine soignée
- Personnel médical qualifié et dévoué au service des pensionnaires
- Animations, excursions, sorties, ateliers de loisirs, etc.

Etes-vous intéressé?

Alors, contactez M. ou Mme Maire, Meuniers 8, 2034 Peseux, Tél. 038/31 4091 (dès 13 heures).

941

Hôtel-Restaurant

Rotisserie

Hôtel CENTRAL

« A GOGO »

Fondue chinoise 19.-
Fondue bourguignonne 24.-

Toujours nos
spécialités flambées

● Samedi midi
Terrine maison, steak au grill,
légumes + salade, pommes allumettes, dessert maison Fr. 13.-

● Dimanche midi
Terrine maison, entrecôte au grill,
légumes, salade, pommes allumettes, dessert maison Fr. 19.-

Buffet de salades à volonté
Salles pour banquets,
jusqu'à 200 places

623

Couvert
☎ 038/63 23 81

SOINS AUX BÉBÉS

Cours pour futurs parents

organisés par la section de La Chaux-de-Fonds de la Croix-Rouge Suisse

DATES: les mardis du 31 janvier au 14 mars
les jeudis du 2 mars au 20 avril
les mardis du 4 avril au 16 mai

Renseignements et inscriptions:

☎ 039/23 34 23 le matin de 7 h 30 à 11 heures.

012327

● offres d'emploi

RMB



Nous cherchons pour entrée immédiate ou à convenir

Décolleteur

sur décolleteuses multibroches
(formation assurée par nos soins).

Aide mécanicien

désirant devenir régleur sur tours automatiques.

Les candidats intéressés par une collaboration à long terme dans la fabrication de roulements à billes de haute précision sont priés de prendre contact avec notre chef du personnel.

RMB ROULEMENTS MINIATURES SA
Eckweg 8, 2500 Bienne 6
☎ 032/41 47 21, interne 55

002007

L'annonce, reflet vivant du marché

IMMOBILIER – NEUCHÂTEL

Groupe immobilier d'importance internationale
offre le poste de

comptable

auquel sera confié la responsabilité du service comptabilité regroupant une trentaine de sociétés.

Ce poste exige:

- un CFC de gestion ou expert comptable diplômé;
- une expérience professionnelle de 5 ans au moins dans une entreprise;
- la maîtrise d'utilisation d'équipement informatique;
- l'aptitude à assumer le développement rapide des activités de manière autonome;
- le goût de travailler pour un challenge commun avec une équipe dynamique;

Age idéal: 30 à 40 ans.

Nous offrons des prestations de pointe et motivantes à tous nos collaborateurs.

Ce poste offre une opportunité intéressante de promotion ultérieure.

Offre manuscrite avec dossier complet à adresser à:

HOLGEFI SA
Holding de Gestion financière et de participation immobilière – Le Château – 2043 Peseux.

000650

Pressions politiques sur le procureur

Vers une séance de crise des partis gouvernementaux

L'udc a rejoint hier le parti socialiste pour exiger que le procureur de la Confédération soit suspendu de ses fonctions jusqu'à la conclusion de l'enquête administrative de l'ancien juge fédéral Haefliger. Le parti radical y est pour l'heure opposé. Une séance de crise des partis gouvernementaux, exigée par les socialistes, aura lieu ces prochains jours, tous les partis étant d'accord.

La chronique fédérale de

Yves PETIGNAT

Bien que le chef ad intérim du Département de justice et police, Arnold Koller, ait déclaré que «l'Etat de droit a fait ses preuves en Suisse dans l'affaire Kopp», une très grande inquiétude s'est manifestée hier dans les partis politiques. Elle fait suite aux révélations de divers quotidiens et de l'Hebdo, ces derniers jours, sur l'incapacité du Ministère public à s'en prendre aux réseaux de drogue et d'argent sale.

Tout en admettant que l'affaire Kopp a provoqué sans aucun doute des dégâts dans nos institutions, M. Koller se refuse pourtant à parler de crise. Il n'y a selon lui pas d'autres mesures à prendre que l'enquête administrative qui a déjà été confiée à l'ancien juge fédéral Haefliger sur le fonctionnement du

Ministère public, de l'Office fédéral de la police et de la police des étrangers.

Cette enquête a été étendue hier, à leur demande, aux quatre anciens plus proches collaborateurs d'Elisabeth Kopp. Ceux-ci, dans un communiqué, rappellent qu'ils ont conseillé leur ancien chef avec loyauté et restent convaincus qu'ils n'avaient ni le droit ni le devoir de communiquer leur information à une autre autorité.

Justifiant la convocation d'une séance de crise des partis gouvernementaux, le président du pss, M.

Helmut Hubacher, a déclaré que l'on ne pouvait pas continuer à agir comme si de rien n'était. Il s'agit d'aller vite pour évaluer la situation, estime le pss, qui veut une réunion samedi ou au début de la semaine prochaine.

Il s'agira notamment de prévoir la désignation de la commission spéciale d'enquête lors de la session extraordinaire du Parlement, le 30 janvier. Il n'est pas impossible que cette commission fasse appel à des experts, compte tenu des limites du Parlement de milice et de la nécessité d'aller vite. M.

Hubacher songe ainsi à Paolo Bernasconi, l'ancien procureur tessinois.

Radicaux et démocrates du centre, qui veulent éclaircir rapidement la situation, sont favorables à cette réunion d'urgence, mais le pdc, plus réticent, doute de sa nécessité. Il a tout de même accédé hier à la demande du parti socialiste. Mais il n'a pas évoqué la suspension du procureur, exigeant simplement que toute la lumière soit faite sur son rôle avec les travaux de la commission d'enquête. Y. P.

Le sort des procureurs

Rudolf Gerber n'est pas le premier procureur de la Confédération à être confronté à de gros problèmes au sujet de son activité. Le 24 mars 1957, on retrouvait mort dans son grenier le procureur de la Confédération René Dubois. Prévenu de son arrestation peu avant par le conseiller fédéral Markus Feldmann, il s'était donné la mort.

Quelques mois auparavant, en pleine guerre d'Algérie, l'ambassadeur d'Egypte en Suisse s'était plaint d'écoutes téléphoniques et révélait aux autorités fédérales que certains renseignements du

FLN qui passaient par lui se retrouvaient auprès des services secrets français.

Une enquête avait révélé le rôle d'un inspecteur de la police fédérale, Max Ulrich, et de son chef, René Dubois, très francophile, qui remettait ses renseignements au colonel Marcel Mercier, de l'ambassade de France à Berne.

Dans un autre registre, selon le Basler Zeitung le prédécesseur de Rudolf Gerber, le professeur de droit Hans Walder, s'était mis à disposition de la commission américaine de surveillance de la

bourse, la SEC. A la demande de l'ambassade américaine, il avait rédigé en 1981, après sa démission, un rapport sur le meilleur moyen de faire sauter le secret bancaire suisse et de découvrir les opérations d'initiés.

A l'époque, les pressions américaines pour faire lever le secret bancaire dans diverses affaires avaient provoqué des protestations du lobby des banques et de nombreux parlementaires. Or, avoue aujourd'hui Walder, le juge fédéral Pollack avait suivi ses conclusions dans ses attaques contre les banques suisses... Yves PETIGNAT

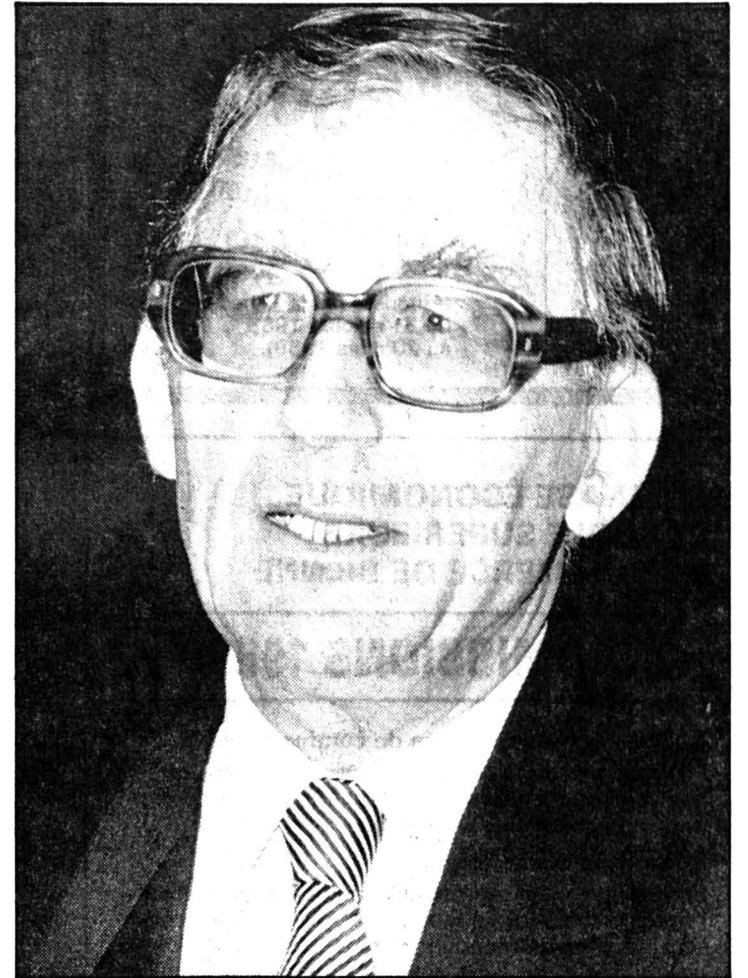

Arthur Haefliger, ancien juge fédéral, chargé de l'enquête administrative. (Photo ASL)

La voie de l'équilibre entre régions

Transversale alpine: un front commun à l'Ouest

Baptisée Transalp 2005, la variante Simplon-Lötschberg de nouvelle ligne ferroviaire à travers les Alpes est moins chère, plus rapidement réalisable et moins dommageable pour l'environnement que celle qui passerait par le Gothard. C'est aussi, disent les Romands et les Bernois, la seule solution politiquement acceptable: elle réduit les disparités régionales qui compromettent l'équilibre fédéral de la Suisse.

Au terme de la procédure de consultation sur la nouvelle ligne ferroviaire à travers les Alpes, le terrain est bien déblayé. Les variantes Splügen 1 et 2 et celle du «Y» ne sont plus dans la course. Les cantons se répartissent en deux camps. A l'ouest, tous les Romands plus Berne, regroupés au sein de la Communauté d'intérêt Simplon-Lötschberg. Derrière la variante du Gothard, il y a pratiquement le reste de la Suisse. Encore dans la course, une solution «en réseau» qui consisterait à réaliser les tunnels de base du Lötschberg et du Gothard, sans les voies d'accès.

MOINS CHER ET PLUS VITE FAIT

Hier à Berne, la Communauté d'intérêt a présenté ses arguments à la presse et comparé les deux variantes. Le prix d'abord: 11,1 milliards de francs pour le Gothard, 2,3 milliards de moins pour Transalp 2005 (4,2 milliards de moins si l'on ne compte que les aménagements sur territoire suisse). La solution occidentale ayant l'inconvénient de laisser de côté le Tessin, ses partisans ajoutent qu'on pourrait réaliser Transalp plus le tunnel de base du

Gothard pour un prix inférieur à celui de la seule variante Gothard.

La variante Gothard comprend 26 tunnels totalisant 148 km, plus 98 km de lignes nouvelles à ciel ouvert. Pour Transalp 2005: 9 tun-

nels représentant 110 km plus 47 km à ciel ouvert. Cela implique quatre fois moins de nuisances sur l'environnement, selon Philippe Bovy, professeur à l'EPFL. Et la variante Simplon - Lötschberg serait achevée deux fois plus vite.

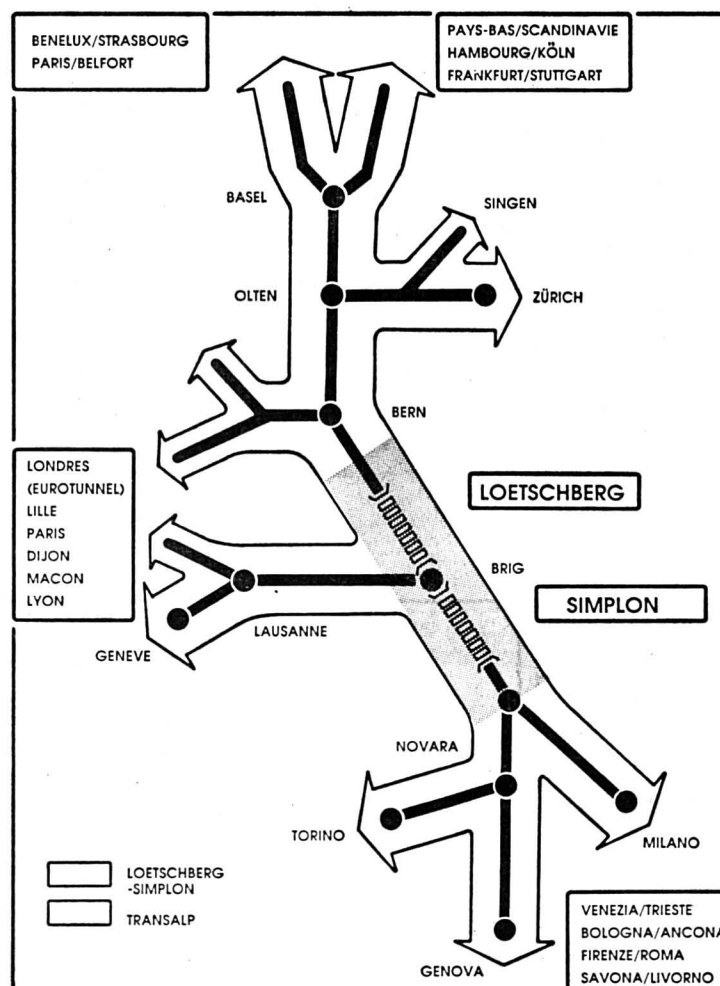

Transalp 2005: une ouverture vers l'ouest aussi

«La solution Lötschberg - Simplon est la seule qui puisse être réalisée par étapes cohérentes ainsi que dans son ensemble dans un délai raisonnable, avec un coût et un plan de financement acceptables et une atteinte à l'environnement naturel et construit maîtrisable», résume le conseiller d'Etat valaisan Bernard Bornet.

Les partisans de Transalp 2005 estiment de plus que ce tracé s'intègre mieux au réseau ferroviaire européen et à celui de Rail 2000.

Si les échéances européennes sont très importantes, il en va aussi de l'équilibre interne de la Confédération. Choisir le Gothard, c'est équiper encore la région la mieux équipée du pays et accroître les disparités régionales. «Le principe de l'équilibre des régions nous donne le droit de revendiquer le Simplon-Lötschberg», dit le conseiller d'Etat genevois Jean-Philippe Maître, président de la Communauté d'intérêt.

DOMINATION ZURICHOISE

Dans la réponse adressée à M. Ogi, le Conseil exécutif bernois le dit sans détour: «La domination de la métropole zurichoise risque, sur le plan économique, d'éclipser l'équilibre fédéral suisse». C'est une inquiétude largement partagée. «Il nous paraît faux de concentrer tous les moyens sur un seul corridor», dit le ministre jurassien François Mertenat. Les disparités régionales, et l'espoir que la variante Simplon-Lötschberg les réduise, apparaissent dans toutes les réponses des cantons romands au Département des transports. JPA

Procès de la poudre en Suède

Quatre ministres à la barre

Quatre ministres suédois, dont trois sont encore en fonction, apparaîtront comme témoins à la réouverture du procès de la poudre à Karlskoga, en Suède, le 24 janvier. Après les avoir interrogés, le procureur pense que le tribunal pourra continuer à juger Karl-Erik Schmitz, l'homme d'affaires suédois domicilié près de Fribourg, Schmitz est accusé d'avoir fourni des explosifs à l'Iran en guerre.

Une enquête de

Björn Kumm

Avant Noël, le juge avait dû ajourner le procès à la suite de la découverte d'un document qui semblait indiquer que le gouvernement suédois approuvait ou au moins connaissait la vente de poudre à l'Iran en guerre. Cette mise en cause de l'Etat suédois aurait automatiquement déchargé Schmitz et son complice Mats Lundberg, ancien directeur des ventes au sein du groupe Bofors, le plus grand producteur d'armes de Suède. Comment les condamner pour avoir exporté de la poudre en Iran, via la Yougoslavie, si l'Etat suédois d'où provient cette poudre était réellement leur complice?

LE DOCUMENT

Selon ce fameux document, les représentants du gouvernement suédois seraient au courant des routes que prenaient toutes les exportations d'armes de Bofors à partir de la Suède. Même vers les Etats où ce pays neutre jure ne pas exporter d'armes, à cause de guer-

res ou de violation des Droits de l'homme.

Les quatre ministres suédois qui, fait extrêmement rare, viendront témoigner à la réouverture du procès, clameront probablement tous que le gouvernement suédois ignorait tout des routes détournées de la poudre, et que la Suède, si elle avait su, aurait tout stoppé.

Selon Schmitz, la Suède connaissait de son trafic de poudre avec Mats Lundberg et Bofors ne pouvait ignorer la destination finale des énormes quantités de poudre livrées à la Yougoslavie, l'importateur officiel autorisé par la Suède. Pourquoi, rigole Schmitz, un pays en paix devrait-il stocker tant d'explosifs, alors qu'il produit lui-même de la poudre?

UN COPAIN BANQUIER

Mais même s'il n'est que légèrement condamné, Schmitz n'est pas pour autant sorti de l'auberge. Il est aussi accusé d'avoir opéré avec des comptes bancaires à l'étranger, sans l'approbation de la Banque Centrale Suédoise. Le juge le poursuit pour 250.000 francs; une somme symbolique par rapport aux transactions sur les livraisons de poudre à l'Iran, évaluées à environ 250 millions de francs.

Alors que plusieurs banques londoniennes ont lâché Schmitz, il a été sauvé par un établissement proche de la Banque Suédoise du Nord, qui l'a accepté comme client. Sur recommandation de son vieil ami Erik Penser. Milliardaire self-made man résidant en Belgique, Penser n'est autre que l'actionnaire majoritaire de Bofors! (BBRI)

LA SUISSE EN BREF

COLLISION. — Un jeune homme a perdu la vie dans une collision frontale entre une voiture et un camion transportant des voitures neuves, dans le canton de Zurich. Il a fallu quatre heures pour dégager la route.

UNIQUE. — Le Conseil des délégués du parti radical souhaite que le groupe radical de l'assemblée fédérale présente un candidat unique à la succession d'Elisabeth Kopp. Cette instance du parti, précise qu'elle a pris cette décision à une nette majorité.

CANNABIS. — Les douanes françaises ont saisi 53 kg de cannabis sur l'aéroport de Genève-Cointrin vendredi dernier, et arrêté un Zaïrois en provenance de Kinshasa à destination de Paris.

SQUELETTES. — 43 squelettes humains bien conservés et plus de trois tonnes d'os animaux ont été découverts lors des fouilles effectuées à l'ancienne place du gibet d'Emmen, dans le canton de Lucerne.

PÉNURIE. — En raison de la pénurie d'ingénieurs qui atteint des proportions alarmantes en Suisse, le conseiller fédéral Flavio Cotti a appelé les femmes à se lancer dans cette profession.

CONDAMNÉ. — La Cour d'assises de Mendrisio a condamné un Italien à trois ans et dix mois de réclusion pour infraction à la loi fédérale sur les stupéfiants. L'homme a écopé en Italie et en Suisse 1 kg de drogue dure dont 900 grammes environ d'héroïne.

FICTIVE. — La source extérieure au Département fédéral de justice et police (DFJP) dont Katharina Schoop, la conseillère personnelle de Mme Kopp, a prétendu avoir reçu ses informations sur la Shakarchi Trading S.A. s'avère fictive. Katharina Schoop aurait cherché à «couvrir» sa connaissance de l'Office fédéral de justice par un subterfuge: «inventer» une source d'informations extra-départementale.

IATA. — Si la réglementation actuelle en matière de sécurité est «adéquate», «un point préoccupant reste néanmoins le contrôle du personnel ayant accès aux avions garés sur les pistes», a indiqué l'Association du transport aérien international (IATA) à Genève.

F. COTTI. — Le conseiller fédéral Flavio Cotti, chef du Département de l'intérieur, participera les 26 et 27 janvier à Dakar à la Conférence ministérielle africaine sur les déchets dangereux.

POLLUTION. — Le Rhin a été pollué dans le port de Birsfelden (BL). Une petite quantité de mazout a été repérée dans le fleuve, a indiqué la police qui a ouvert une enquête pour déterminer l'origine de cette pollution.

CAMIONS. — La situation est redevenue normale, à la douane commerciale de Chiasso-Brogeda lorsque quelque 300 camions ont dû être bloqués le long de l'auto-route N2 jusqu'en Léventine.

Comme les cinq dernières minutes du polar,
les cinq derniers jours des soldes.

**Au Petit Louvre vous coupez le souffle!
50% DE RABAIS, PLUS LE SUSPENSE!**



012407

immobilier



À VENDRE

**LE LOCLE
IMMEUBLE
RÉSIDENTIEL**



Magnifique propriété de 3 appartements au quartier des Monts.

- 7 chambres, avec cheminée de salon.
- 6 chambres, avec cheminée de salon.
- 2 chambres, accès au jardin.

Possibilité de créer un quatrième appartement.

Dégagement de 1650 m².

3 garages.

GÉRANCE CHARLES BERSET
La Chaux-de-Fonds
Jardinière 87 - ☎ 039/23 78 33

SNGCI

MEMBRE DE LA SOCIÉTÉ NEUCHÂTOISE DES GÉRANTS ET COURTIERS EN IMMEUBLES 119

A louer au Locle

2 pièces

salle de bains, cuisine agencée, cave, Fr. 570.- charges comprises.

☎ 038/51 39 29 077486

Couple cherche à louer pour le 1er juin 89

appartement non meublé

de 4 à 5 pièces, propre et confortable dans maisonnette, villa ou ferme.

Région Le Locle et alentours, ☎ 081 62 15 88 300064

A louer à La Chaux-de-Fonds

locaux commerciaux

Convientraient pour bureaux, assurances, médecin.

Centrés. Environ 120 m²

Terminaison au gré du preneur.

Libres tout de suite.

Ecrire sous chiffres 28-120198 à Publicitas, 2302 La Chaux-de-Fonds 120198

VISION 2000

LENTILLES DE CONTACT



von **gunten**

Maitres opticiens
Av. L.-Robert 23
☎ 039/23 50 44 012092

CONSTRUCTION SERVICE
EDMOND MAYE SA

Tél. 039/271 171

A proximité de Morteau à vendre

VILLA AVANTAGEUSE

de construction récente sur parcelle de 1600 m²

Prix: Fr. 215 000.- 000192

MEMBRE **SNGCI**

A vendre à Péry
Situation calme et ensoleillée!

appartements de

4 1/2 PIÈCES

Salon avec cheminée, balcon, cave et galetas.

Pour traiter: Fr. 29 000.- ou location vente.



Bureau de vente: Malleray 032/92 28 82 000440

HABITATIONS POUR TOUS SA

Agence pour le canton de Neuchâtel et le Jura Bernois: Rue des Moulins 51 2004 Neuchâtel. Tél. 038/25 94 94

A LOUER pour date à convenir le

Café-Restaurant de l'Inter à Porrentruy

Affaire familiale très intéressante.

Ecrire à **Société de l'Inter**, par M. A. Marmy, chemin des Chainions 4, 2900 Porrentruy, ☎ 066/65 12 41, (heures de bureau). 140117

A louer, Paix 76

appartement 3 1/2 pièces

tout confort, cuisine agencée.

Loyer: Fr. 1200.- tout compris.

Libre tout de suite.

☎ 038/31 11 71 460123

depuis 1969 vite résolues

dellès

ARRANG FINANCIERS S.A.R.L. 2072 NEUCHÂTEL 038.33.69.70 615

Garage du Stand

Le Locle
Tél. 039/31 29 41

Nissan Sunny 1.6

Hatchback, 1988, 17 000 km, Fr. 14 500.- 304



De père en fils depuis 1882

MOREAU

Confiserie - Chocolaterie
Hôtel - Bar - Restaurants
45, avenue Léopold-Robert
2300 La Chaux-de-Fonds

AIKI-DO CLUB **Terreaux 22a**

☎ 039/28 28 18

La Chaux-de-Fonds



Aux Celliers BERTHOUD
VINS FINS SÉLECTIONNÉS

Progrès 111a
2300 La Chaux-de-Fonds

étanchéité asphalte isolation

QUALITÉ - SÉCURITÉ pour vos toits plats

G. DENTAN SA

Rue des Entrepôts 41
2301 La Chaux-de-Fonds
Tél. 039/26 85 25
Fax 039/26 96 77

Service spécialisé d'entretien et contrôle des toitures par abonnements

Reprise de tous nos cours

Lundi	19 heures à 20 heures	Méditation et respiration
Mardi	19 heures à 20 h 30	Aikido technique
Mercredi	19 heures à 20 heures	Aikido
Jeudi	19 heures à 20 h 30	Aikido technique

Horaires des leçons d'Aikido pour les adultes:

Horaires des leçons d'Aikido pour les jeunes:

Lundi	17 heures à 18 heures	Aikido pour les moins de 10 ans
Jeudi	17 h 30 à 18 h 30	Aikido pour les plus de 10 ans

Jeudi 26 janvier: leçon avec Me Ikeda, 6e Dan 120236

instarx

Sanitaires
Ferlanderie
Ventilation
Paratonnerre
Revêtement de façades
Isolation

Charrière 13a
2300 La Chaux-de-Fonds
☎ 039/28 39 89

Faites confiance à

VAC RENÉ JUNOD SA

115, Av. Léopold-Robert
2300 La Chaux-de-Fonds
Tél. 039 21 11 21

le magasin où vous êtes sûrs d'être bien servis

LEU

Vrai!

Photocopieur zoom couleur possible

Fr. 66.- par mois

Renseignez-vous

Bureautique
Rue de la Charrière 13
La Chaux-de-Fonds
☎ 039/28 71 28
Fax 039/28 18 35

Une réponse à toutes les soifs

LA COMETE HERTIG VINS SA

2304 La Chaux-de-Fonds
Rue Blaise-Cendrars 13
☎ 039/26 57 33

philippe bovey

Electricité - Téléphone

Maîtrise fédérale

Temple-Allemand 97
☎ 039/23 17 25
La Chaux-de-Fonds



Renaud BIERI
Ing. dipl. EPF

Entreprise de maçonnerie Génie civil Extérieurs

Daniel-Jean-Richard 41
2300 La Chaux-de-Fonds
☎ 039/23 03 77

Eugenio Beffa

Vernis et couleurs
Papiers peintes
Carrosserie - Outillages

La Maison de confiance de l'appliqueur professionnel

La Chaux-de-Fonds
Tél. 039/23 08 33

Neuchâtel
Tél. 039/24 36 52
Drazes-2

FIANCÉS CONNAISSEZ-VOUS NOTRE COFFRET-CADEAUX?

Une documentation complète pour établir une liste de souhaits toute personnelle. Avec plus de 700 idées-cadeaux et de nombreux conseils pour les jeunes ménages.

Gratuit chez TOULEFER SA
Pl. Hôtel-de-Ville



On s'accroche aux «horlogères»

La SMH n'influencera que très peu les entreprises

Sans volume

Bourse de Genève

Les vacances horlogères ont encore de belles semaines devant elles! C'est la conclusion à laquelle on arrive après avoir fait le tour des entreprises de la région. Et ce n'est visiblement pas la SMH qui y changera quelque chose. Pour 1989, la décision d'ETA de ne plus fermer en été n'aura en effet pratiquement aucune répercussion sur les concurrents et les fournisseurs.

En annonçant mercredi sa décision de supprimer cette année la traditionnelle pause estivale, ETA montre qu'elle est déterminée à pousser à l'extrême sa stratégie concurrentielle. Une décision louable s'il en est mais qui s'explique par la taille de la société. Et bien que M. Hayek espère que les fournisseurs suivront cette décision, il est plus que probable qu'il n'en sera rien.

Pour l'instant, c'est surtout les sociétés du groupe SMH qui ont modifié leurs plans de vacances.

Ainsi, chez Longines à St-Imier, décision a été prise à la fin de l'année dernière de supprimer les «horlogères». «Pour l'instant, le personnel n'a pas marqué de mécontentement», constate M. Schwaar, chef du personnel. Nous avons planifié l'année, ce qui est plus facile depuis le déplacement à Bienne des ateliers que l'on sait. Nous maintiendrons par contre une permanence dans certains secteurs. C'est essentiellement pour les départements administratifs que les choses vont changer radicalement. Je crois que cette décision est positive.»

CERTINA, TISSOT, MIDO

Au sein de la SMH, il est déjà certain que cette suppression des «horlogères» sera appliquée chez Certina, Tissot et Mido. Mais il n'en va pas de même chez les horlogers chaux-de-fonniers.

Comme l'indique le responsable du personnel du groupe Ebel, M. Girard, aucune disposition par-

ticulière n'a été prise par rapport aux autres années. Cet été, pendant une période de quinze jours, l'usine Ebel ne sera pas très fréquentée, mais il restera néanmoins une équipe de permanence susceptible de répondre aux désirs des clients. «Nous ne pouvons nous permettre de brancher un répondeur téléphonique, poursuit M. Girard. Nous planifions dès lors la présence d'employés, qui, par vague, vont assurer cette permanence. En fonction des livraisons, nous devons imposer à certains collaborateurs de rester.»

En ce qui concerne Cristalor SA, la coutume ne sera pas changée et l'entreprise va fermer pendant trois semaines.

PROBLÈMES DE STRUCTURES

Pour Girard-Perregaux, il n'est pas encore l'heure de remettre en question les vacances d'été. «Nous maintenons en tout cas en 89, les trois semaines de fermeture. Cela dit, il est certain qu'une présence continue serait un avantage pour notre service des marchés, relève M. Besson, directeur-général. Mais nous ne pouvons nous le permettre, en raison des problèmes d'organisation interne que cela supposerait. Nous assurons néanmoins une permanence.»

La maison Sellita ne fait pas exception à la règle: on boucle

pendant un mois, de mi-juillet à mi-août.

Chez les fournisseurs, le refrain est le même. Il est dicté en fait par la taille des entreprises, qui atteignent rarement les cent collaborateurs et qui sont en proie à de grosses difficultés quand certains «indispensables» prennent des congés. Total, les vacances horlogères sont les bienvenues et les fermetures durent au moins trois semaines. En outre, socialement parlant, l'horlogerie emploie passablement d'étrangers qui souhaitent conserver cette coupure d'un mois pour rentrer au pays. Et les pères de famille sont également nombreux à vouloir maintenir leurs vacances pendant celles de leurs enfants.

AUGMENTER LA PRODUCTION

M. Jean-Jacques Paolini, directeur de la maison Jean Paolini SA, fabrique de boîtes, concède que la décision de la SMH ne sera pas sans certaines répercussions pour son entreprise. «On nous a déjà demandé d'augmenter notre production avant l'été, pour assurer du travail aux sociétés qui ne fermeront pas. Je ne crois pas que nous y arriverons, puisque nous sommes déjà surchargés. Pourtant, nous allons faire un effort qui se traduira par une diminution de la fermeture d'été. Nous allons réduire la période à trois voire deux semaines. Mais il

n'est pas question de la supprimer.

Pour les fabricants de cadrans, les «horlogères» sont indispensables. Chez Montremo, le directeur, M. Philippe Morf, est catégorique: «Nous sommes trop petit pour nous permettre d'étaler les vacances. Certains départements ne peuvent vraiment pas se passer d'un employé pendant une période prolongée. Alors on va fermer pendant un mois, comme à l'accoutumée.»

M. Marcel Mauron, directeur de Fehr & Cie SA, déclare pour sa part qu'une entreprise de cadrans est obligée d'avoir 75% de son personnel pour fonctionner. «Pour 89, pas de modification, la boîte est fermée de mi-juillet à mi-août.»

Chef du personnel chez G. et F. Chatelain SA, Mme Eisenring n'est pas contre l'idée d'une suppression des «horlogères». «Si nous maintenons cette année notre mois de fermeture, cela pourrait bien changer à l'avenir. Nous y arriverons peut-être, si une solution valable au niveau de l'organisation interne se fait jour. Mais ce n'est pas évident. Et le personnel apprécie toujours cette coupure estivale.»

Comme quoi, cette langueur qui prend La Chaux-de-Fonds en été ne va pas disparaître de si tôt! J. H.

Le volume et le chiffre d'affaires journalier des douze titres de la Soffrex s'établissent à 41.000 titres, ou 100 millions de francs, même si ces chiffres, étant donné l'étroussure des marchés depuis quatre séances, n'ont qu'une signification relative. Le relèvement des taux directeurs conduit le marché à la hausse.

Au niveau des volumes, quelques titres sortent du lot. A la première corbeille Ciba (2920 +25), Bobst (3350 +75) et Alusuise (895 +8) et à la deuxième, Adia (8950 +100). En théorie, la construction devrait souffrir de la hausse des taux, Holderbank (5250 -40) s'en ressent. Cementia (5100) est inchangé et Forbo (3020 +30) à la hausse.

SMH: les prévisions de bénéfice font monter le cours du bon (430 +11) de 2,6 pour cent. Le bon Adia (730 +20) partage la même analyse, quant à Fischer (1410 +5), au bon Sandoz (1720 +10), Swissair (1045 +20), au bon Zurich (1750 +15), Ascot (4900 +25), Electrowatt (3050 +20), Inspectorate (2120 +20) et au bon SGS (4950 +50) leur hausse est «naturelle».

Aucune grande déception n'est à relever. A l'après bourse, Omni Holding (1165 +25) se taille un bon succès, tandis qu'aux locales le bon Lem (383 +3) s'affirme.

Le dollar en hausse à Zurich

Ni les interventions bancaires, auxquelles la Banque Nationale Suisse a pris part, ni le fort déficit commercial américain publié la veille, ni l'augmentation des taux d'intérêt européens n'ont réussi à freiner la hausse du dollar. En fin d'après-midi hier, le «billet vert» était coté à 1,5910 fr à Zurich (1,5740 fr la veille).

Le déficit commercial américain, 12,5 mrd de dollars en novembre contre 10,3 mrd en octobre, reflète la forte demande intérieure aux Etats-Unis qui elle-même laisse espérer une poursuite de la politique monétaire américaine restrictive, ont expliqué les cambistes. Sur cette base, le marché n'exclut pas une hausse des taux d'intérêt.

Le franc suisse a perdu du terrain face à la plupart des principales monnaies européennes. Le DM valait 0,8505 (0,8490) fr, le franc français 0,2495 (0,2490) fr. (ats)

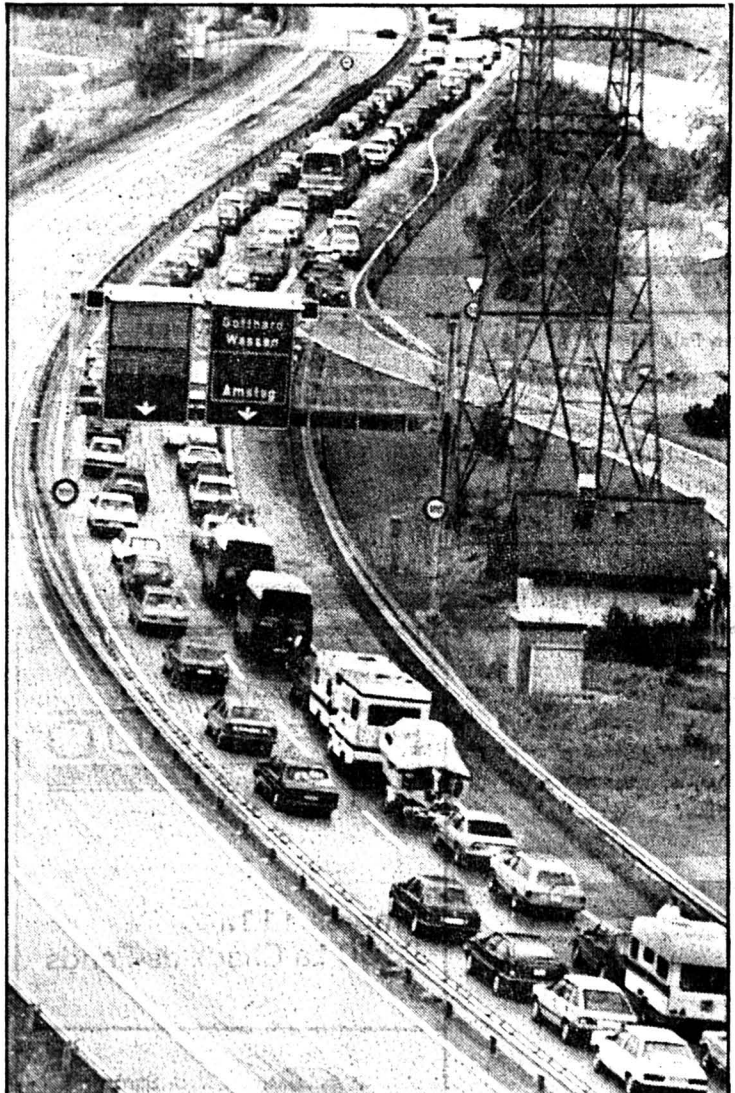

La ruée vers le soleil est programmée: du 17 juillet au 11 août 1989 pour les employés de la plupart des sociétés horlogères! (Béllino AP)

POST-SCRIPTUM

Horlogères: suivez le mouvement...

Après le temps des consultations et des interrogations au sein des diverses succursales et entreprise du groupe ETA sur l'importante question de l'aménagement des périodes de vacances, voilà venu le temps des décisions: Nicolas Hayek, président du groupe SMH, ayant définitivement tranché en faveur de la suppression des sacro-saintes «horlogères». Concurrence et stratégie obligent. Ce qui va officiellement devenir la règle pour les quelque 5000 employés d'ETA risque d'accélérer le phénomène de la renonciation à cette traditionnelle fermeture des entreprises horlogères pendant trois à quatre semaines dès la seconde semaine de juillet. Risque éventuel car la liberté conventionnelle d'organiser les vacances existe depuis longtemps déjà.

ETA est une grande entreprise, pour elle, les «horlogères» sont une hérésie dans la mesure où sa production et son activité inondent le marché mondial qui ne connaît pas de trêve économique. De part sa nature, ETA compte aussi de très nombreux fournisseurs dont les trois-quarts ont moins de 50 collaborateurs. Il s'agira pour eux de fournir leurs produits en continu désormais.

En fait, tout est affaire d'organisation du travail, chaque fournisseur devant s'arranger pour contenter son client. Certaines petites entreprises ne peuvent se passer sans autre d'une partie même congrue de leur personnel, pour elles, et elles sont la majorité,

il est dès lors rigoureusement impossible d'adhérer au mouvement perpétuel amorcé par ETA.

Tous les sondages l'attestent, la majorité des gens veulent des vacances en juillet et août correspondants aux vacances scolaires, alors que la plupart des patrons de petites entreprises font part de véritables problèmes d'organisation que posent des absences perpétuelles entre mai et septembre. Expérience faite, certains sont revenus aux horlogères après avoir tenté d'y échapper.

Aussi il n'y aura pas de révolution dans l'industrie horlogère, quant au régime des vacances, tant qu'il n'y aura pas de bonnes raisons économiques pour obliger les PME formant le gros des fournisseurs à revoir leurs structures.

Mario SESSA

Pub dans les journaux

Hausse de 2,1 % en 1988

La production publicitaire dans les journaux suisses a augmenté l'an passé de 2,1%, indiquait hier l'Association d'agences suisses de publicité (AASP). Le nombre de pages publicitaires s'est élevé à 270.066 contre 264.604 en 1987.

La plus forte augmentation a été enregistrée au Tessin avec 7,3% (11.960 pages au total). En Suisse alémanique, la progression a été de 1,9% (181.504) et en

Suisse romande de 1,8% (76.602).

Le nombre de pages publicitaires contenant des offres emplois a augmenté quant à lui de 10,1% et a atteint 61.286. Ici aussi, la plus forte progression a été constatée au Tessin: + 16,5% à 1114. La Suisse romande suit avec un taux de 12,5% (12.529 au total). En Suisse alémanique, la hausse a été de 9,3% (47.643). (ats)

Argent sale

L'ASB ne s'oppose pas à une norme pénale

L'Association suisse des banquiers (ASB) n'est, d'une manière générale, pas opposée à une norme pénale sur le blanchiment d'argent sale. Comme l'a expliqué hier à Zurich le premier secrétaire de l'association, Andreas Hubschmid, il ne s'agit toutefois pas de faire n'importe quoi sous la pression des événements, mais de trouver des solutions applicables. Comme l'ASB l'avait laissé

entendre lors de la publication de l'avant-projet de l'ancien procureur tessinois Paolo Bernasconi, les banques ne s'opposent pas à une mesure pénale si des experts en droit pénal estiment que la législation contient une lacune en la matière. Les banquiers ne désirent néanmoins pas se voir assigner des tâches policières dans les affaires de recyclage d'argent sale. (ats)

L'ÉCONOMIE EN BREF

PETROLE. — Les cours à terme du pétrole brut ont poursuivi leur ascension à New York, le baril pour livraison en février dépassant largement le seuil psychologique des 19 dollars pour atteindre en clôture son plus haut niveau des 14 derniers mois.

COMMERCE. — Déficit record de la balance commerciale suisse avec une aggravation de 45% à 649 millions de francs en 1988. Après deux années plutôt faibles, les importations se sont renforcées nominalement d'un dixième, alors que le taux de croissance des exportations atteignait près de 9%.

PECHINEY. — La Société genevoise Sicofinance SA, par qui a transité l'achat de 80.000 titres Triangle, est contrôlée par plusieurs financiers libanais. Selon l'autorité de surveillance de la Bourse américaine, 138.500 titres au total ont fait l'objet de transactions en Suisse, sur les 220.000 qu'elle suppose avoir été acquis par des initiés dans le cadre de l'affaire Pechiney.

G7. — Les ministres des finances et les gouverneurs des banques centrales des sept principaux pays industrialisés (G7) se rencontreront le 3 février à Washington.

VOL DIRECT. — D'ici avril ou l'été prochain, Swissair et Japan Airlines opéreront en commun un vol direct entre la Suisse et le Japon en passant par la Sibérie. Cette première liaison aérienne directe entre les deux pays devrait se faire au rythme de deux vols par semaine.

EXPANSION. — Dans le cadre d'une stratégie d'expansion en Europe, l'éditeur bernois Kümmerly & Frey SA a repris la maison Plans Guides Blay en France. Avec une part de marché de 60% et un chiffre d'affaires de 5 millions de fr., Blay est le premier éditeur de plans de villes de France.

RACHAT. — La société ICM Holding AG, à Baar (ZG), a été vendue par ICM au hollandais AFE BV, à Amsterdam. L'entreprise suisse réalise un chiffre d'affaires de 85 mio. de fr. dans les installations pour la transmission de sons et de données et emploie 470 personnes dont aucune ne devrait être licenciée à la suite de ce rachat.

RABTA. — La filiale genevoise de la société de transport belge Cross Link a démenti être impliquée dans des livraisons à l'usine libyenne de Rabta, accusée de produire des armes chimiques.

INVENTEURS. — Une Fondation pour la promotion des inventions (FPI) a été créée à Lausanne. Elle permettra notamment d'octroyer des bourses aux inventeurs dont les inventions auront le plus de chance d'avoir un avenir économique.

VOYAGES. — Le patron du grand distributeur zurichois Denner, Karl Schwenk, a annoncé hier la création d'une agence de voyages pour l'Europe de l'est. Denner détient 60% du capital de 500.000 fr. d'une société, Pronto Ost + West Reisen, fondée «en collaboration avec un groupe d'investisseurs étrangers qui finance, construit et met en exploitation un nombre important d'hôtels dans les pays d'Europe de l'est».

EFFORTS. — La Commission européenne, l'exécutif de la CEE, a demandé au Japon «d'intensifier ses efforts» pour réduire son excédent commercial avec la CEE, qui s'est élevé à 22,79 milliards de dollars l'an dernier (+ 13,9%) selon les chiffres officiels publiés au Japon.

CONSOMMATION. — Les prix à la consommation aux Etats-Unis ont progressé de 0,3% en décembre, hausse identique à celle notée en novembre.

RESTRUCTURATION. — Le groupe textile Abraham — réstructuré. Comme l'indique un communiqué, une nouvelle société a été créée à Zurich sous la raison sociale de Abraham SA qui reprendra les activités de l'ancienne Abraham SA, cette dernière ayant été transformée en société holding.

PÉTROLE. — Les cours à terme du pétrole brut ont poursuivi leur ascension à New York, le baril pour livraison en février dépassant largement le seuil psychologique des 19 dollars pour atteindre en clôture son plus haut niveau des 14 derniers mois.

TAUX DIRECTEURS. — Un mouvement de hausse des taux directeurs s'est manifesté en Europe. Les banques centrales de Suisse, RFA, France et Autriche ont annoncé une révision à la hausse d'un demi-point de leurs taux officiels.

SCHULTHESS. — La nouvelle société Schulthess Maschinen S.A., Zurich, fondée au début décembre par la direction de la fabrique de machines Ad. Schulthess & Co. SA après son rachat par la direction, compte réaliser un chiffre d'affaires supérieur à 110 mio. de fr. cette année.

SOLDES CONFORTABLES

Seuls les prix baissent... pas la qualité!

Les bonnes affaires



BARTO
meubles



La Chaux-de-Fonds
Serre 65
☎ 039/23 14 60

toujours, chez... V. Bartolomeo

Vente spéciale autorisée du 5 au 25 janvier 1989

371

**GYMNASE ÉCONOMIQUE
ET ÉCOLE SUPÉRIEURE
DE COMMERCE DE BIENNE**

11, rue de l'Union
2502 Bienne

ADMISSIONS 1989

Ecole supérieure de commerce:

But: diplôme cantonal de commerce reconnu par la Confédération (formation professionnelle achevée).

Durée: 3 ans (après la scolarité obligatoire).

Admission: pour les élèves de l'école secondaire (toutes les sections), de la classe de raccordement de l'Ecole normale et d'autres écoles.

Inscription:

Les élèves remettent la formule d'inscription à leurs maîtres de classe jusqu'au **15 février 1989**.

Les écoles secondaires envoient les inscriptions et les rapports jusqu'au **1er mars 1989** au Gymnase économique et à l'Ecole supérieure de commerce de Bienne.

Renseignements: Secrétariat, tél. 032/22 23 71.

001563

Le recteur: sig. Mario Hess

**Ecoles moyennes supérieures:
ADMISSIONS 1989**

Gymnase français de Bienne:
types de maturité A, B, C

Gymnase économique de Bienne:
type de maturité E

But: préparation à toutes les études universitaires.

Conditions d'admission: sont admis sans examen les candidats qui ont suivi la section classique ou scientifique d'une Ecole secondaire bernoise de langue française et produisent une recommandation sans réserve du corps enseignant et un livret scolaire jugé satisfaisant (4,5 de moyenne).

Examens d'admission: Gymnase français: épreuves écrites: 12 et 13 avril 1989, épreuves orales: 17 et 18 avril 1989. Gymnase économique: épreuves écrites: 24 avril 1989, épreuves orales: 25 et 26 avril 1989.

Durée des études: 4 ans y compris les examens de maturité.

Début des cours: 14 août 1989.

Délai d'inscription: 1er mars 1989.

Les formules officielles sont distribuées par les Ecoles secondaires.

Les recteurs sont à disposition pour tout renseignement complémentaire:

Gymnase français: 8, rue du Débarcadère – 2503 Bienne – ☎ 032/22 24 41.

Gymnase économique: 11, rue de l'Union – 2502 Bienne – ☎ 032/22 23 71.

Les recteurs:
Marie-Pierre Walliser
Mario Hess

001563



**Si vous pensez voiture de sport,
n'oubliez pas l'essentiel.**

Nous n'irons pas jusqu'à prétendre que le moteur ou la ligne d'une voiture de sport n'a aucune importance. Non.

Mais il faut se rendre à l'évidence.

Si vous avez de la puissance à revendre, encore faut-il des freins efficaces, un châssis à la hauteur et une finition irréprochable pour en profiter longtemps.

Lors de l'achat d'une voiture de sport, nous ne saurions donc trop vous recommander de jeter un œil inquisiteur sur la Scirocco 16V.

Notamment sur ses 4 roues équipées de freins à disques – ceux de l'avant étant même ventilés.

Sans oublier son châssis surbaissé et ses stabilisateurs qui ne sont pas étrangers à l'exceptionnelle tenue de route de la Scirocco 16V.

Tout cela au service d'un moteur de 1780 cm³ développant 129 ch (16V).

100 km/h? En 8,6 secondes. Et comme vous avez, bien entendu, acheté une voiture de sport dotée d'un châssis et de freins étudiés en conséquence, vous pouvez aussi stopper en un rien de temps.



La Scirocco. Vous savez ce que vous achetez.

Positions supérieures

Un/une chef de presse et d'information

Diriger le Service d'information et de presse de la Régie fédérale des alcools. Planifier les activités d'information. Publier les communiqués de presse de la Régie. Mise sur pied de conférences de presse. Rédaction d'articles. Trouver des idées, rédiger et préparer des documents informatifs. Etablir et entretenir des liens avec les organisations faitières de l'économie privée. Conseiller la direction dans les domaines touchant à la politique de l'information. Personnalité manifestant de l'initiative, avec des talents de négociation et de l'autorité. Intérêt pour les tâches de conception, de rédaction et d'organisation. Habileté d'expression écrite et orale. Connaissances professionnelles dans les relations publiques, notamment avec les médias. Formation correspondant aux exigences. Excellente maîtrise de deux langues officielles, l'allemand étant indispensable.

Lieu de service: Berne
Adresse: Direction de la Régie fédérale des alcools, 3000 Berne 9, ☎ 031/231233

Professeur de langues

Chargé de planifier les cours de français, d'allemand et d'anglais ainsi que d'enseigner les matières précitées à l'école centralisée des sous-officiers instructeurs. L'accent principal étant placé sur l'oral. Enseignement destiné à la formation générale. Concevoir des documents qui permettent un enseignement tenant essentiellement compte du contexte professionnel. Tenir les contrôles des cours. Professeur du degré secondaire. Une expérience dans le domaine de la formation des adultes constituerait un atout. De préférence officier.

Lieu de service: Herisau
Adresse: Etat-major du groupement de l'instruction, service du personnel, Papiermühlestr. 14, 3003 Berne

Collaborateur/trice scientifique

de la section des hautes écoles et de la science, responsable de l'informatique et de la bureautique. Formation universitaire complète ou titulaire d'un titre équivalent. Expérience approfondie en informatique, si possible connaissance du système de base de données ADABAS avec NATURAL. Expérience dans l'utilisation des ordinateurs personnels (PC) et des principaux logiciels qui leur sont rattachés (WORD par ex.). Capacité de former des collaborateurs à l'utilisation des outils informatiques. Bonne connaissance de l'allemand et du français. Date d'entrée à convenir.

Lieu de service: Berne
Adresse: Office fédéral de la statistique, Hallwylstr. 15, 3003 Berne

Un/une chef du service d'état-major de la Division médicale

Traiter les questions touchant l'administration et l'organisation de la Division médicale dont l'activité consiste principalement à surveiller la situation épidémiologique et à promouvoir la santé. Préparation de décisions touchant les finances, le budget et des contrats d'experts, gestion du personnel et collaboration à l'organisation et à la planification de divers projets internes et externes fi-

EMPLOIS FÉDÉRAUX

Extrait du bulletin des places vacantes de la Confédération. L'«Emploi» paraissant chaque semaine, est édité par l'Office fédéral du personnel. On peut s'y abonner auprès de l'imprimerie Stämpfli + Cie SA, case postale, 3001 Berne (n° de tél. 031/232323), en versant d'avance le montant de l'abonnement sur le compte de chèques postaux 30-169-8. Prix pour la Suisse: 28 fr. pour 6 mois et 35 fr. par an. Les offres de service manuscrites doivent être adressées à l'office qui a mis la place au concours et qui, au besoin, fournira de plus amples renseignements.

Un/une spécialiste de systèmes d'alarme et conseiller/ère dans le domaine des systèmes d'alarme auprès de la section des installations électriques. Elaborer des concepts de sécurité, planifier des mesures de sécurité ainsi que surveiller la mise en service et la reprise d'installations; effectuer des contrôles de qualité. Elaboration de projets et direction des travaux. Un/une ingénieur ETS (option électronique) avec des connaissances théoriques et appliquées du domaine susmentionné. Expérience en matière de conception, projets, construction, exploitation et entretien de systèmes d'alarme. Connaissances des méthodes d'intrusion ainsi que de la protection contre les incendies et des systèmes d'alarme s'y rapportant.

Lieu de service: Berne
Adresse: Office fédéral de la santé publique, service du personnel, Bollwerk 27, 3001 Berne, ☎ 031/619515

Un/une ingénieur agronome ou naturaliste

Chef du groupe virologie, responsable de la production de matériel végétal exempt de virus et du contrôle des végétaux; développer les connaissances de la transmission et de la multiplication des virus et mycoplasmes, évaluer et décrire les effets des agents pathogènes, élaborer la documentation appropriée, étudier de nouvelles méthodes de testage et perfectionner celles en vigueur. Connaissances du TED souhaitées. Diplôme d'ingénieur agronome ou de naturaliste. Bonnes connaissances du français et de l'anglais. Entrée en fonction: 1. 7. 1989.

Lieu de service: Wädenswil
Adresse: Station fédérale de recherches, service du personnel, 8820 Wädenswil, ☎ 01/783611

Un/une économiste

Secrétariat de l'Office de l'industrie, domaines construction, bois, papier, habillement, recyclage des matières usagées. Analyser des structures d'approvisionnement et développer des modèles de réglementation des marchandises (contingentement, rationnement etc.) destinés à surmonter des crises d'approvisionnement. Etre capable et disponible pour concevoir ces modèles en collaboration avec l'économie et les partenaires à la défense générale. Des moyens auxiliaires techniques modernes sont à disposition; des connaissances en TED sont en conséquence un avantage. Pour accomplir ces tâches avec succès, il faut savoir procéder à des analyses et disposer d'un esprit créatif, être habitué à travailler de manière systématique et faire preuve d'initiative. Des connaissances en économie acquises à l'université ou au niveau d'un institut des hautes études économiques sont exigées. Langues: l'allemand avec des connaissances du français, év. le français avec de très bonnes connaissances de l'allemand.

Lieu de service: Berne
Adresse: Office fédéral pour l'approvisionnement économique du pays, Belpstr. 53, 3003 Berne

Un/une spécialiste de systèmes d'alarme

et conseiller/ère dans le domaine des systèmes d'alarme auprès de la section des installations électriques. Elaborer des concepts de sécurité, planifier des mesures de sécurité ainsi que surveiller la mise en service et la reprise d'installations; effectuer des contrôles de qualité. Elaboration de projets et direction des travaux. Un/une ingénieur ETS (option électronique) avec des connaissances théoriques et appliquées du domaine susmentionné. Expérience en matière de conception, projets, construction, exploitation et entretien de systèmes d'alarme. Connaissances des méthodes d'intrusion ainsi que de la protection contre les incendies et des systèmes d'alarme s'y rapportant.

Lieu de service: Berne
Adresse: Office des constructions fédérales, service du personnel, 3003 Berne, ☎ 031/618130

Un/une ingénieur agronome

Collaborateur/trice de la section orientation de la production, application et surveillance du contingentement laitier, contrôle des décisions, travaux de statistiques, participation aux groupes de travail. Diplôme d'ingénieur agronome EPF ou d'agronome ETS; aptitude à travailler de façon indépendante, initiative, bon/ne négociateur/trice, intérêt pour le TED. Langues: l'allemand et très bonnes connaissances du français.

Lieu de service: Berne
Adresse: Office fédéral de l'agriculture, service du personnel, 3003 Berne, ☎ 031/612583

Un/une ingénieur

en génie civil pour la section Construction et installations fixes. Surveillance des ouvrages des entreprises de transport au bénéfice d'une concession fédérale. Examen et appréciation des demandes de construction, participation à la procédure d'autorisation de construire, réceptions techniques et contrôles périodiques. Plusieurs années d'expérience comme ingénieur ferroviaire, ingénieur du trafic ou ingénieur spécialiste de la construction; talent de négociateur, comportement confiant et sûr. Etudes universitaires complètes d'ingénieur diplômé EPF. Langues: l'allemand, bonnes connaissances du français.

Lieu de service: Berne
Adresse: Office fédéral des transports, service du personnel, 3003 Berne

Coordinateur/trice des achats

Personne capable de diriger le secrétariat de la commission des achats de la Confédération, appelée à gérer un service de documentation et de renseignement et à rédiger un bulletin central d'information destiné aux acheteurs; elle assurera les contacts indispensables avec les associations économiques et les autorités cantonales; il lui incombera d'élaborer des propositions de rationalisation dans le domaine des achats, d'établir des statistiques et de se prononcer sur des questions concernant la politique de concurrence. Formation requise: diplôme universitaire ou de l'Ecole supérieure de cadres pour l'économie et l'administration ou formation équivalente. Expérience des achats souhaitée.

Lieu de service: Berne
Adresse: Administration fédérale des finances, Politique des dépenses, 3003 Berne

Professions administratives

Collaborateur/trice administratif/ve

L'EPF de Lausanne cherche un/une collaborateur/trice administratif/ve pour son Service financier. Traitement de dossiers et de la tenue de comptes en relation avec les mandats industriels, de la gestion de comptes transitoires et de divers travaux relatifs au fonctionnement d'un service financier. Installation de nouvelles applications informatiques sur PC. Diplôme d'une école de commerce ou CFC, ou autre formation jugée équivalente, sens des responsabilités, indépendance, connaissances en informatique.

Lieu de service: Ecublens
Adresse: Ecole polytechnique fédérale de Lausanne, Service du personnel, GR-Ecublens, 1015 Lausanne

Un/une secrétaire du service GATT

Dactylographe de la correspondance, des rapports, des propositions et procès-verbaux, principalement en français, sous dictée, d'après manuscrits ou dictaphone. Travaux généraux de secrétariat. Responsable pour la coordination du traitement de textes. Apprentissage d'employé/e de commerce ou formation équivalente. Expérience dans l'utilisation d'un système de traitement de textes serait un avantage. Aptitude à supporter une charge importante de travail. Langues: le français, bonnes connaissances de l'allemand, connaissances de l'anglais souhaitées.

Lieu de service: Berne
Adresse: Office fédéral des affaires économiques extérieures, section administrative, 3003 Berne

Un/une secrétaire

Collaborateur/trices de la chancellerie chargé(e)s d'utiliser le système de dactylographie électronique avec écran-témoin ou ordinateur personnel. Enregistrer des textes et des données relatives au service du Délégué aux réfugiés. Dactylographe de la correspondance, selon le système traditionnel à partir d'un manuscrit ou du dictaphone. Dactylographie rapide. Formation complète dans une branche commerciale. Langues:

l'allemand ou le français, avec connaissances d'une autre langue nationale.
Lieu de service: Berne
Adresse: Le délégué aux réfugiés, service du personnel, 3003 Berne, ☎ 031/614701

Employé/e d'administration

Distribution interne du courrier et service des courses. Répartir et rassembler la correspondance dans les bureaux. Collaborateur/trice agile, consciencieux/ieuse, faisant preuve d'entregent et d'une méthode de travail expéditive et exacte. Citoyen/ne suisse. Langues: l'allemand ou le français avec de bonnes connaissances de l'autre langue.
Lieu de service: Berne
Adresse: Département fédéral des affaires étrangères, Direction administrative et du service extérieur, 3003 Berne, ☎ 031/613246, Mme Siegrist

Un/une secrétaire

Secrétaire au Bureau central pour le SIDA. Dactylographe de la correspondance et des rapports en langues française et allemande sur système de traitement de textes à écran de visualisation, sous dictée ou d'après manuscrit, ou quelques fois de manière indépendante. Exécuter des travaux généraux de secrétariat. Apprentissage de bureau ou formation équivalente. Sens de la collaboration. Langues: l'allemand ou le français avec de bonnes connaissances de l'autre langue. La durée d'emploi est limitée à fin 1990.
Lieu de service: Berne
Adresse: Office fédéral de la santé publique, service du personnel, case postale 2644, 3001 Berne

Professions techniques/artisanales/exploitation

Assistant/e technique

Assistant/e-sélectionneur/euse du groupe chargé de la sélection des plantes fourragères. Travail varié dans les serres, aux champs, au bureau, tel que production d'agents infectieux, degré d'infection, sélection des plantes d'après leur résistance, travaux d'hybridation et de polyploidisation sur le trèfle violet et les graminées. Tenu du livre de sélection; collaboration à la mise en place, à l'entretien et à la récolte des parcelles d'essais aux champs. Formation d'assistant/e-sélectionneur/euse, certificat de fin d'apprentissage de laborant/ine en biologie, d'agriculteur ou de jardinier. Nous exigeons de la précision et de l'autonomie dans le travail.
Lieu de service: Zurich-Reckenholz
Adresse: Station fédérale de recherches agronomiques, Reckenholzstr. 191, 8046 Zurich, ☎ 01/3718800

Employé/e d'exploitation

Collaborateur/trice de notre atelier de fabrication du secteur ébarbage/finissage. Ebarbage et finition de pièces usinées de tous genres et dimensions. Collaborateur/trice faisant preuve d'initiative, possédant des facilités d'adaptation et habileté manuelle, avec flair pour les questions techniques. Une formation professionnelle n'est pas exigée.
Lieu de service: Thonau
Adresse: Ateliers fédéraux de construction, service du personnel, 3602 Thonau, ☎ 033/282366

BOURSE

DOW JONES ↑	18.01.89	2238.75
	19.01.89	2239.11

ZURICH ↓	18.01.89	963,90
	19.01.89	962,80

\$ US ↑	Achat	1,5750
	Vente	1,6050

MÉTAUX PRÉCIEUX

Or	Achat	Vente
\$ Once	401.—	404.—
Lingot	20.500.—	20.750.—
Vreneli	123.—	133.—
Napoléon	116.—	124.—
Souver. \$ new	147.—	155.—
Souver. \$ old	—	—

Argent

\$ Once	5.85	6.05
Lingot	299.61	310.04

Platine

Kilo Fr	26.887,85	27.058,47
---------	-----------	-----------

CONVENTION OR

Plage or	20.900.—
Achat	20.500.—
Base argent	350.—

INVEST DIAMANT

Janvier 1989: 220

A = cours du 18.01.89
B = cours du 19.01.89
Les cours de clôture des bourses suisses sont communiqués par le groupement local des banques

HORS BOURSE

	A	B
Roche b/jca	136000.—	137000.—
Roche 1/10	13675.—	13675.—
Kuoni	31500.—	31500.—

ACTIONS SUISSES

C. F. N. n.	1330.—	1360.—
B. Centr. Coop.	880.—	890.—
Crossair p.	1440.—	1450.—
Swissair p.	1025.—	1035.—
Swissair n.	965.—	970.—
Bank Leu p.	3220.—	3175.—
UBS p.	3220.—	3185.—
UBS n.	645.—	650.—
UBS b.p.	120.50	120.—
SBS p.	336.—	334.—
SBS n.	298.—	300.—
SBS b.p.	296.—	297.—
C.S. p.	2780.—	2780.—
C.S. n.	535.—	540.—
BPS	1810.—	1795.—
BPS b.p.	170.—	170.—
Adia Int. p.	8850.—	8925.—
Elektrowatt	3030.—	3040.—
Forbo p.	2990.—	3000.—
Galenica b.p.	615.—	615.—
Holder p.	5290.—	5250.—
Jac Suchard p.	7050.—	7050.—
Landis B	1470.—	1470.—
Motor Col.	1420.—	1420.—
Moeven p.	5575.—	5550.—
Bührie p.	1225.—	1225.—
Bührie n.	388.—	389.—
Bührie b.p.	375.—	371.—
Schindler p.	5300.—	5300.—
Sibra p.	440.—	435.—
Sibra n.	370.—	368.—
SGS n.	4750.—	4750.—
SMH 20	95.—	93.—
SMH 100	386.—	390.—
La Neuchât.	1340.—	1340.—
Rueckv p.	10300.—	10200.—
Rueckv n.	7150.—	7150.—
Wthur p.	4340.—	4340.—
Wthur n.	3225.—	3250.—
Zurich n.	4675.—	4650.—
Zurich n.	3370.—	3350.—
BBC I-A	2850.—	2850.—
Ciba-gy p.	2895.—	2915.—

Ciba-gy n.	2230.—	2220.—
Ciba-gy b.p.	2295.—	2260.—
Jelmoli	2675.—	2675.—
Nestlé p.	7340.—	7320.—
Nestlé n.	6840.—	6800.—
Nestlé b.p.	1380.—	1370.—
Sandoz p.	10050.—	10025.—
Sandoz n.	7760.—	7725.—
Sandoz b.p.	1710.—	1720.—
Alusuisse p.	887.—	895.—
Cortailod n.	3150.—	3150.—
Sulzer n.	5125.—	5125.—
Inspectorate p.	2100.—	2140.—

ACTIONS ÉTRANGÈRES

Abbott Labor	74.—	75.25
Aetna LF cas	75.75	77.25
Alican alu	53.—	55.50
Amex	38.75	40.—
Am Cyanamid	76.25	78.—
ATT	46.—	46.75
Amoco corp	122.50	124.—
ATL Richt	132.50	137.—
Baker Hughes	23.25	24.50
Baxter	29.75	30.—
Boeing	95.25	97.50
Unisys	45.—	46.50
Caterpillar	105.—	107.50
Citicorp	41.75	41.—
Coca Cola	69.75	70.75
Control Data	32.75	32.75
Du Pont	143.—	148.50
Eastm Kodak	71.25	73.25
Exxon	71.—	71.50
Gen. Elec	71.—	72.50
Gen. Motors	137.50	140.—
Gulf West	64.50	65.75
Halliburton	46.—	48.—
Homestake	21.—	20.75
Honeywell	92.75	97.—
Inco Ltd	45.—	45.—
IBM	195.—	198.—
Littion	117.—	120.50
MMM	95.50	97.75
Mobil corp	75.—	76.50
NCR	86.50	87.—
Pepsico Inc	61.50	62.—
Pfizer	91.—	91.50
Phil Morris	160.50	162.50
Philips pet	32.75	33.75
Proct Gamb	138.—	140.—

Rockwell	34.25	34.25
Schlumberger	54.50	57.—
Sears Roeb	64.75	65.75
Smithkline	82.—	81.25
Squibb corp	101.—	102.50
Sun co inc	51.—	51.—
Texaco	84.50	85.25
Warner Lamb.	118.—	121.50
Woolworth	83.25	84.75
Xerox	92.25	93.25
Y Zenith	32.50	32.25
Anglo am	26.—	26.—
Angold	104.50	104.—
De Beers p.	18.—	18.—
Cons. Goldf I	35.—	35.50
Aegon NV	69.—	69.75
Akzo	111.50	114.50
Algem Bank ABN	32.50	32.50
Amro Bank	60.50	60.50
Philips	27.50	27.50
Robeco	76.50	76.75
Rolincor	74.—	74.—
Royal Dutch	92.25	93.50
Unilever NV	93.50	94.75
Basf AG	239.—	240.50
Bayer AG	256.—	257.—
BMW	437.—	445.—
Commerzbank	212.—	214.50
Daimler Benz	600.—	606.—
Degussa	353.—	360.—
Deutsche Bank	473.—	476.—
Dresdner BK	263.—	264.50
Hochtst	255.—	255.50
Mannesmann	175.—	177.50
Mercedes	476.—	482.—
Schering	510.—	520.—
Siemens	445.—	449.—
Thyssen AG	162.50	169.50
VW	281.50	286.50
Fujitsu Ltd	19.50	19.25
Honda Motor	26.75	26.25
Nec corp	24.75	24.25
Sanyo electr.	9.95	9.75
Sharp corp	14.75	14.25
Sony	91.75	89.50
Norsk Hyd n.	32.50	34.—
Aquitaine	101.—	104.—

NEW YORK

Coiffure Bernard

Une spécialiste Kérastase
vous conseillera les 25 et 26 janvier

Sous le même toit
Léopold-Robert 108
Tél. 039/23 14 69

Nuance
Styliste
Angela

Salon dames et messieurs
Coiffure de soirées et de mariées
Sur rendez-vous



offres d'emploi

BUREAU PIERRE BEURRET
Ingénieur civil SIA dipl. EPFZ

cherche pour travaux importants dans le canton de Neuchâtel

- Ingénieurs civils
- Conducteurs de travaux
- Techniciens
- Dessinateurs(trices)

Entrée tout de suite ou à convenir.

Faire offres au
Bureau Pierre Beurret
avenue Léopold-Robert 9
2300 La Chaux-de-Fonds
☎ 039/23 11 94

35035



Ville
de La Chaux-de-Fonds
MISE AU CONCOURS

Pour compléter l'effectif de son service des installations intérieures électriques, la direction des Services Industriels met au concours un poste de

monteur électricien CFC

Entrée en fonctions: tout de suite ou à convenir.

Traitement: selon la classification communale et l'expérience.

Les offres de service, accompagnées des documents usuels, sont à adresser jusqu'au **lundi 30 janvier 1989** à la

Direction des Services Industriels
Collège 30, 2300 La Chaux-de-Fonds.

012393

Direction des Services Industriels

Cherche

personnes

pour travail à domicile dans la branche de l'horlogerie.

☎ 039/23 59 81 120234

Fabrique de la place
cherche pour entrée immédiate ou à convenir:

polisseur sur boîtes de montres

Faire offre sous chiffres
28-120248 à Publicitas SA,
2302 La Chaux-de-Fonds.

120248

Metalor

Métaux précieux S.A. Metalor
Boulevard des Eplatures 38 - 2304 La Chaux-de-Fonds

cherche pour entrée immédiate ou à convenir

tourneurs, polisseurs

qualifiés sur boîtes de montres or;

visiteuses

pour contrôle micro-profil, bonne vue indispensable;

étampeurs or-acier

ou personnel à former.

Faire offres écrites ou prendre rendez-vous ☎ 039/251151

012286

divers



Samedi 21 janvier 1989 à 20 heures
Championnat de 1re ligue, groupe 3
Patinoire des Mélézes

La Chaux-de-Fonds

reçoit **Monthey**

Cannes

Société de Banque Suisse,
La Chaux-de-Fonds

Les cartes de saison et billets de match
sont en vente chez

Bar Le Rallye, Léopold-Robert 80;
Kiosque Pod 2000;
Magasin A. Racheter, Fritz-Courvoisier 2;
Restaurant Piscine-Patinoire,
famille Fischer, La Chaux-de-Fonds;
Vaucher Sport, rue du Temple, Le Locle

Pucks

Somex SA, coupes - médailles
2053 Cernier

Denner SA

Place de la Gare, La Chaux-de-Fonds

Plâtrerie-peinture Bernard Dannecker
Les Brenets

VAC René Junod SA

Léopold-Robert 115 et Crêtets 130,
La Chaux-de-Fonds

Avec le soutien de



20466

Prochain match:
samedi 28 janvier 1989
à 20 heures

Moutier



Pour votre prochaine construction ou rénovation...

... faites appel à une équipe de professionnels

Menuiserie - Vitrerie

Un système de fenêtres et porte-fenêtres



J. HEINIGER

Cure 6
2300 La Chaux-de-Fonds
Tél. 039/28 36 14
Fax: 039/28 12 86
Membre WIR

+ FINSTRAL

ISOLE. ROBUSTE. ESTHETIQUE
une gamme complète
de menuiserie PVC

112 ans d'expérience + 1500 fenêtres par jour

Actuellement offre spéciale

pour toutes commandes de fenêtres et rénovations faites en janvier.

= Devis sans engagement =

012487



marcel

jacot

formes nouvelles s.a.
rue neuve 1 la chaux-de-fonds
téléphone 039 28 25 51

12387

Vente Spéciale

Réjouissez-vous, car nous sacrifions
du stock actuel... fauteuils isolés,
salons, tables basses, parois biblio-
thèques, lampes et quelques tapis
de milieu... pour faire place aux
nouveaux programmes de mobilier
contemporain de grande classe...

Hâtez-vous, le choix, la
qualité et les prix bas sont
prêts à vous accueillir dans
nos 5 étages d'exposition.

Nos rabais vont
jusqu'à 50%
sur les articles
soldés...

Ventes spéciales du 5 au 25 janvier 1989.

Beetlejuice, de Tim Burton

Au fond tout avait très bien commencé. Le couple de jeunes mariés vivaient heureux dans une vieille bicoque perchée sur la colline. La forêt verdoyait, le village souriait, et ils se sentaient bien dans leur nid d'amour. Jusqu'au jour où, pour éviter un charmant toutou qui traversait le pont, les innocents tourtereaux et leur rutilante Volvo s'abîmèrent dans la rivière.

Jusqu'à là, tout s'était déroulé comme dans un film chromo des années 50, une bluette qu'Hollywood n'oserait même plus offrir en pâture à des bambins. Mais ce «jusqu'à là» n'a duré que quelques instants et, un peu comme au début de Blue Velvet de David Lynch, tout le film va déraiser, à l'instar de la Volvo de tout à l'heure, sens dessus dessous. Car dans l'histoire, les jeunes mariés sont morts, et bien morts. Nous les retrouvons fantômes incrédules coincés entre le Paradis et Enfer (longue est la liste d'attente), prenant leur mal en patience et vivant (s'il on peut dire) comme si de rien n'était. Fantômes naïfs et inexpérimentés, ils tenteront vainement de chasser de leur demeure de nouveaux locataires, New-Yorkais arty-branchés, insupportables envahisseurs du troisième type.

CINÉMA DÉMONTÉ

Dans son premier film, Pee-Wee Big Adventures, on supposait le réalisateur Tim Burton de n'être que le bras articulé de Pee-Wee Hermann. A tort. Car Beetlejuice le révèle cinéaste avisé et pervers, jonglant sans vergogne avec toute l'imposante mythologie du cinéma à effets (spéciaux). L'intérêt du film réside dans la distance que Burton génère très vite; il n'est pas le maître d'œuvre de ces péripéties spectaculaires, mais il délègue sa baguette magique de metteur en scène au couple décadé et à Beetlejuice, un spectre marginal spécialisé pour «faire peur». Ceux-ci, avec le charme désuet de fantômes classiques ou, au contraire, avec l'artillerie lourde du clinquant néo-hollywoodien, vont étaler à grand bruit tout le catalogue du cinéma d'horreur à des spectateurs internes au film, les nouveaux habitants de la maison.

Le spectateur du film (le vrai !) assiste ainsi (en riant) à une mise en abîme du cinéma fantastique, où des New-Yorkais givrés assistent hagards à la lutte intestine entre le classicisme poétique de Cocteau (ou Méliès) et la surenchère frénétique des apôtres spielbergiens. Délirant, narquois, jouissif, Beetlejuice est donc un méta-film fantastique qui démonte consciencieusement (mais avec le sourire) les mécanismes pervers d'un certain cinéma commercial. F.M.

Paysage dans le brouillard de Théo Angelopoulos

Hasard des rencontres... Il y a dans le dernier film du Grec Théo Angelopoulos la même vision tragique du monde et le même espoir que dans Les Ailes du désir de Wim Wenders, dont nous parlions la semaine dernière. Un voyage (initiatique) aux confins du réel et du rêve, émerveillement permanent de la découverte et la quête, avec ses inévitables écueils, la violence, le mensonge et la mort.

Alexandre a cinq ans et sa sœur Voula en a douze. Ensemble, ils quittent leur maison et prennent clandestinement le train pour l'Allemagne, pour aller chercher ce père inconnu dont leur mère avait dit qu'il travaillait là-bas. Très vite, nous apprendrons que ce père n'existe pas, pas plus que nous ne verrons la mère. Dépossédés de tout, ces enfants sont l'innocence même en voyage vers l'espoir - un espoir imaginaire, flou, comme un arbre dans le brouillard.

EFFLEUREMENTS DU RÉEL

Dans leur trajet cahotique, d'escalades en rencontres, les enfants se heurtent sans cesse à la réalité qui passe devant leurs yeux rêveurs - comme Angelopoulos, à travers eux, se confronte aux images de son propre parcours cinématographique, du Voyage des comédiens à l'Apiculteur. Les longs plans-séquences qui décrivent chaque situation sont autant de passages - ou mieux encore d'effleurements - dans la chair du réel, transcendés par le regard neuf des enfants. Au bord d'une autoroute, Voula subira, muette, un viol; au détour d'une nuit, sur la place enneigée d'une ville, Alexandre pleurera la



mort d'un cheval alors qu'au loin se déroule une fête de mariage. Imperturbable, et pourtant toujours aussi justement discrète, la caméra d'Angelopoulos filme toute ces bribes d'un drame, confrontation de l'innocence et de la violence. A un seul instant, sa caméra s'emballa, se précipite, cours et tanguent en quête d'une image: celui, merveilleux et unique, où, d'un geste esquissé, Voula découvre l'amour - et, par là même, sa condition de femme. Le réel - dans sa violence et sa puissance - fait soudain irruption dans le rêve de l'enfant.

LA RENAISSANCE D'UN MONDE Tout au long des lettres imaginaires qu'ils écrivent à leur père, ou dans l'image mainte fois répétée de ce couple enfantin blotti près de la portière, sur la plateforme d'un wagon, Paysage dans le brouillard révèle une dimension perpétuellement sur le fil de l'imaginaire, voyage mental de deux enfants qui ont l'innocence des anges et découvrent le désir passionnel des hommes. Peu importe qu'ils soient physiquement partis ou que, comme leur ami le fou de l'asile, ils ne voyagent que dans une boucle de songes entre la vie et la mort;

dans l'in vraisemblance même de leur périple - passée la frontière de la Grèce, l'Allemagne est encore bien loin - ces deux êtres ont encore le pouvoir de survivre dans le monde grâce à leurs espoirs et à leurs rêves. Et avec eux, le cinéma d'Angelopoulos tout entier s'achève sur l'image de l'espoir possible: celui d'un cinéma qui parvienne à saisir et transcrire les moindres émois et les plus infimes vibrations d'une Grèce et - de façon beaucoup plus large - d'un monde qui, à la dérive, découvre la magie et la douceur de leur propre renaissance. Frédéric Maire

Economie: le coût d'un film

Les dix plus grands succès financiers de l'histoire du cinéma sont tous américains, le plus ancien remontant à 1975 (Les dents de la mer). On trouve ces informations dans «Le temps stratégiques» (automne 88), insérées dans un texte d'Alan Stanbrock auquel nous avons déjà fait allusion (CF «Grand Ecran» du 16.12.88). L'auteur, rédacteur financier et artistique de différents périodiques, s'intéresse surtout aux règles qui régissent le cinéma américain. Ainsi un film qui coûte 16 millions de dollars doit en produire quarante avant de faire du bénéfice,

puisqu'il faut ajouter à son coût proprement dit les frais de promotion, de diffusion, de publicité, de fonctionnement du système de distribution.

TROIS SOURCES DE RECETTES

Mais les recettes ne proviennent plus seulement des salles de cinéma. Les chaînes de télévision, sous toutes leurs formes, publiques, commerciales, câblées en clair ou «masquées» fournissent au moins le tiers des revenus d'un film américain, sinon plus. L'édition du film en cassettes (et il semble bien que les succès dans ce

domaine soient un bon reflet des réactions du public des salles) produit maintenant des recettes non négligeables. On peut donc estimer que le cinéma par les salles apporte à la fabrication d'une œuvre moins de la moitié de ses besoins. Sur dix francs versés à l'entrée d'une salle en Suisse, un au moins couvre les taxes locales, quatre environ les frais de fonctionnement de la salle, deux au moins les investissements du distributeur. Il en revient ainsi au maximum trois pour la fabrication du produit proprement dit!

L'EXEMPLE DE «CAMILLE CLAUDEL»

«Le Monde», dans son édition du 8 décembre dernier, a donné pour le «Camille Claudel» de Bruno Nuytten «la vérité des chiffres», postes par postes. 14 millions de FF proviennent de subventions diverses de l'Etat, en partie remboursables, obtenues avant qu'Isabelle Adjani ne préside la commission d'avances sur recettes. Antenne 2, comme coproducteur du film et d'une version télévisée de quatre heures, aura versé 19 millions de FF et encore 16 pour les droits de diffusion. Manquent, pour couvrir les 97 millions, encore 48,25 venus du producteur, 8 du distributeur, 15 d'un fonds d'investissements privés. Le film doit donc rapporter à son producteur au moins 50 millions de FF avant tout bénéfice, voire plus encore si le coefficient multiplicateur reconnu aux U.S.A. vaut pour la France, ce que nous ignorons. En France, un million de spectateurs peuvent amener dix millions de FF au producteur. Si le film fait deux millions de recettes en Suisse (200 mille spectateurs), le quart parviendra chez le producteur, soit 2 millions de FF.

Pourra-t-on un jour, exploitation principale du film terminée, publier aussi «la vérité des recettes»? Rien n'est moins sûr...

Freddy LANDRY



Depardieu et Adjani dans «Camille Claudel»

Le rendez-vous annuel de Soleure

Bilan d'une année, rencontre avec ce petit monde fourmillant du cinéma suisse, Soleure a dans une certaine mesure perdu de son intérêt depuis que Locarno présente aussi un vaste panorama du cinéma helvétique. On peut donc aisément en trois jours, faire le tour des inédits «produits pour Soleure».

Il doit en effet y avoir dans beaucoup de familles des piles de boîtes métalliques contenant des films sortis une seule et unique fois à Soleure. Ceci est le triste constat que notre production ne sort ni dans les salles ni dans le circuit parallèle. Pourquoi?

Un reproche fait souvent à nombre de films suisses est qu'ils sont ennuyeux, à commencer par «Déclaration d'amour» de Janett, Bischof et Hubschmid. En sélectionnant les plus belles scènes d'amour de l'ensemble du cinéma suisse, et en raison d'un commentaire dégoulinant, les auteurs rendent des images vivantes indigestes.

On découvrira cependant six longs métrages de fiction inédits alors que «La Vallée fantôme» d'A. Tanner, «A corps perdu» de L. Pool, «Filou» de Samir ou «La Méridienne» de J.F. Amiguet - toujours le meilleur film suisse de l'année - ont déjà fait des parcours soit dans les salles, soit dans les festivals.

On attend beaucoup de «Roby Kalle Paul» de Denis Levy, de «Juuliana» du Groupe Chaski ou «Lucas» de Beat Kuert.

A part Nyon, c'est aussi la seule occasion de voir des documentaires. Les jeunes Suisses s'intéressent à la dynastie des Bally dans «Die Schuh des Patriarchen» de B. Moll, aux artistes avec «Imago Meret Oppenheim» de P. Robertson-Pearce et A. Spoerri ou à «Martin Distler - Bilder vom Maler» de U. Egger et Samir.

Ce dernier film fait partie de la section vidéo où l'on retrouve les bouts d'essais, trop nombreux, de tous ceux qui ont la prétention de faire un jour du cinéma.

Il y a aussi tout un lot de films empruntant la vieille filière suisse du documentaire sur les métiers en voie de disparition comme «Glocken-Gestaltung» de L. Lannaz ou «M. Marlétaz, boisselier» de J. Veuve.

C'est donc au visionnement d'un total de 98 films représentant 4232 minutes que le public toujours nombreux est convié. Mais il faudra beaucoup chercher pour trouver de bonnes surprises.

J.P. Brossard

Avoriaz 1989

Vampire vous avez dit vampire ?

Genre négligé et seulement prisé par un petit cercle d'initiés, le cinéma fantastique n'a réellement connu de succès populaire qu'après 1973 et le triomphe de «L'Exorciste» de W. Friedkin. Ce film a battu tous les records d'affluence du film d'épouvante et donné l'idée aux producteurs d'investir dans ce genre différent. C'est à la même époque qu'est fondé le festival d'Avoriaz dont le rôle est à la fois de faire connaître la station et le cinéma fantastique qui en fait le lieu de ses assises annuelles.

En quelques années plusieurs auteurs se sont fait un renom

comme D. Cronenberg qui après «La Mouche» et «Dead Zone» revient avec «Faux semblants». Tom Holland l'auteur de «Vampire...» revient avec une histoire de poupées maléfiques intitulée «Parents».

G. Romero présente «Monkey Shines», le Français J. Boivin «Baxter» et l'anglais N. Jordan «High Spirit». Seront visibles également «Kim size» du Polonais Machulski et «Mambo» de l'Italien M. Orfini.

Moins de sang, mais un colloque à se mettre sous la dent sur le thème «le cinéma sait-il communiquer?» J.P.B.

Fantastique

Willow de Ron Howard

Georges Lucas, producteur de Willow, semble animé par une conception naïve du cinéma; remplir l'écran en est le seul précepte. Sa démarche participe donc de l'accumulation que guette (surtout en fin de film) le péril morne de la saturation; art programmatique qui convie l'ordinateur au rituel de l'écriture, conférant à la dramaturgie le plane de son écran, son absence de profondeur. Voilà qui pourrait expliquer la perplexité ressentie à la vision de Willow; nous est proposée une énumération des types d'un genre (le logiciel

contes et légendes) plutôt qu'un réel labeur dramaturgique prenant en compte l'espace et la durée (ainsi se crée la profondeur).

Ainsi, rien ne manque: nains, sorcière, vilaine reine, belle princesse et autres elfes, mènent une sarabande essoufflante ponctuée d'effets spéciaux accomplis. Mais réduits par la nécessité du récit qui, obligatoirement, doit avancer, ils n'ont guère l'épaisseur indispensable au spectateur en quête d'identification; identification signifiant en la circonstance adhésion (au film). V.A.

Société

Brazil de Terry Gilliam

Regard pathétique sur notre avenir souriant, Brazil ne fut peut-être pas apprécié à sa juste valeur lors de son baptême «d'écran». Sa noirceur de ton dérangeait et son essence comique ne répondait que trop à l'adage «rire pour ne pas pleurer»; sans oublier ce fameux et faux happy-end qui glaçait nos cœurs de spectateurs en quête désespérée d'affects. Gageons que son heureuse reprise saura lui restituer tout son juste mérite; cela ne serait que justice à bien considérer l'œuvre monstrueuse de Terry Gilliam, ex-mentor des Monthy

Pythons. Car, en la circonstance, il se révèle l'héritier cinématographique le plus direct du prémonitoire Franz Kafka. A l'instar du génial écrivain, Gilliam instruit le procès de notre futur (immédiat ?) et accuse le pouvoir de la reine bureaucratie imposant sa terne logique aux vivants (qui, dès lors, ne vivent plus guère).

Et si le cinéaste a fait du rire son arme stratégique, celui-ci participe plutôt de la convulsion douloureuse, du spasme de la lucidité... Cela ne rend la vision de son film que plus indispensable! V.A.

Une réponse à toutes les soifs

LA COMETE HERTIG VINS SA
2304 La Chaux-de-Fonds
Rue Blaise-Cendrars 13
☎ 039/26 57 33

Pavillon des sports – Samedi 21 janvier à 17 h 30
Basketball LNA féminine

La Chaux-de-Fonds – Reussbühl

Les ballons du match sont offerts par:
Pharmacie Pillonel, La Chaux-de-Fonds – Bruno Santucci, peinture, La Chaux-de-Fonds

012087

Intéressant

Pour améliorer votre budget ou vous rendre autonome, à céder petite fabrication automatique à prix très intéressant.

Faire offre sous chiffres 87-1227 à ASSA, Annonces Suisses SA, faubourg du Lac 2, 2001 Neuchâtel

30042

012092

von gunten

Maitres opticiens
Av. L.-Robert 23
☎ 039/23 50 44

A vendre

VESTES EN CUIR ET DES TAPIS D'ORIENT

S'adresser à:
M. Ghani, Jaquet-Droz 30,
La Chaux-de-Fonds. ☎ 039/23 50 33 460021

Restaurateur cherche

personne possédant patente

Ecrire sous chiffres 28-120243 à Publicitas, 2302 La Chaux-de-Fonds. 120243

PRÊTS PERSONNELS

jusqu'à Fr. 30 000.- en 24 heures.
Discrétion absolue.
☎ 039/23 01 77
de 7 heures à 21 h 30,
y compris le samedi matin.

11

Publicité intensive, publicité par annonces

SOLDES

CRÉDIT
une aubaine aussi le crédit pour nos soldes!

Ventes spéciales du 5 au 25 janvier 1989

Salon classique, carcasse bois apparent, tissu velours beige, 1 canapé 3 places et 2 fauteuils	(8890.-)	2390.-
Salon moderne d'angle, cuir vanille avec nervures paprika, comprenant 1 canapé 3 places accoudoir gauche, 1 angle rembourré, 1 canapé 2 places accoudoir droit, 1 fauteuil	(6890.-)	4590.-
Salon moderne recouvert de cuir bleu, 1 canapé 3 places et 2 fauteuils	(3890.-)	2980.-
Salon moderne recouvert de tissu bleu beige et liseré look, 1 canapé transformable et 2 fauteuils	(2390.-)	1690.-
Salon moderne d'angle 7 places, tissu beige, avec 1 fauteuil	(2980.-)	2280.-
Banquette-lit moderne clic-clac, couchage 140 cm, tissu gris et contraste rouge	(1290.-)	990.-
Salon moderne haut dossier cuir Brandy, 1 canapé 3 places, 1 canapé 2 places, 1 fauteuil	(4990.-)	3990.-
Salon style rétro, tissu rouge, 1 canapé 2 1/2 places et 2 fauteuils	(2480.-)	1980.-
Salon moderne haut dossier, cuir brun, 1 canapé 3 places, 1 canapé 2 places, 1 fauteuil	(5550.-)	4390.-
Salon moderne, 1 canapé 3 places, 1 canapé 2 places, 1 fauteuil, recouvert de cuir beige	(3690.-)	2990.-

Chambre à coucher rustique, noyer africain, armoire 3 portes, lit 140 cm, 2 chevets, 1 commode, 1 miroir	(4690.-)	2990.-
Chambre à coucher Louis-Philippe, 1 armoire 4 portes et 3 tiroirs, lit 160x200 cm, 2 chevets 1 tiroir, 1 commode 3 tiroirs, 1 miroir	(4980.-)	3990.-

1 table ronde à rallonge, Ø 115 cm, chêne naturel et 6 chaises assorties, cannées	(2780.-)	1990.-
1 table ronde à rallonge, frêne foncé, et 6 chaises assorties, dossier à barreaux, placet tissu beige	(2180.-)	1690.-
1 vaisselier chêne massif patiné, base 2 portes et 3 tiroirs, hauts rayons	(3460.-)	1990.-

Paroi moderne par éléments, exécution orme clair, tiroirs, portes, vitrine	(4250.-)	2990.-
Paroi moderne par éléments, exécution laqué gris, bases tiroirs, vitrine éclairage, bar	(1780.-)	1390.-
Paroi moderne par éléments, frêne noir, bar-vitrine avec éclairage, élément hi-fi	(2780.-)	1990.-
Sideboard moderne assorti, 1 élément bar + hi-fi et 1 élément 4 portes	(1120.-)	890.-
Paroi moderne par éléments, structure noire et frêne blanc, vitrine avec éclairage, rayons, portes, 292 cm	(2500.-)	1990.-
Paroi moderne par éléments, chêne noir et faces chêne naturel, élément TV, bar, vitrine, rayons, tiroirs, 260 cm	(2940.-)	2360.-
Paroi moderne par éléments, chêne foncé, éléments tiroirs, bar, rayons, vitrine éclairage	(3350.-)	2780.-
Paroi classique compacte, chêne patiné, vitrine avec éclairage, 260 cm	(3950.-)	2990.-
Paroi stylisée par éléments, chêne patiné, tiroirs, portes, bar, vitrine	(4837.-)	3890.-
Paroi moderne par éléments, laqué gris perle, élément TV, bar, vitrine	(2695.-)	2200.-
Paroi rustique d'angle, exécution châtaignier massif, élément bar, portes, angle, côté finition	(6210.-)	4830.-

Fauteuil relax moderne avec pouf, recouvert de tissu gris blanc	(1740.-)	1390.-
1 armoire 1 porte, noyer	(405.-)	370.-
Armoire moderne 4 portes miroir, décor blanc	(780.-)	590.-
Armoire moderne 4 portes miroir, décor noir	(790.-)	590.-

Ainsi que divers petits meubles TV, guéridons, tables basses, bouts de canapé, étagères

Segalo

LA CHAUX-DE-FONDS – Bd des Eplatures 44 Tél. 039 / 26 60 60

12313

Formidable offre de reprise

Colt 1300 EXE

Série spéciale exclusive limitée!

1298 cm³, 50 kW/68 ch, carburateur à commande électronique, 5 vitesses

Equipement

- Double toit amovible
- Radiocassette stéréo
- Rétroviseurs extérieurs réglables électriquement
- Enjoliveurs de roues de luxe
- Spoiler arrière (toit)
- Colonne de direction réglable en hauteur et profondeur
- Sièges et dossiers arrière rabattables séparément
- Télécommande de la porte du coffre / trappe à essence
- Intérieur de luxe / Siège conducteur réglable en hauteur

Fr. 15 790.-

Garage TARDITI

Fritz-Courvoisier 95, La Chaux-de-Fonds, ☎ 039/28 25 28

SILENCE. PUISSANCE. MITSUBISHI.

3 ANS DE GARANTIE D'USINE

012195

M. SANKOUNG
Grand voyant médium, vous aide à résoudre vos problèmes.
Tél. 023 ou 0033/50 35 00 52

Achète

meubles, bibelots
anciens.
C. Schnegg
Antiquaire
Collège 19
La Chaux-de-Fonds
☎ 039/28 22 28
(fermé lundi et mardi)

Je cherche

Meubles anciens
Tableaux
Vaisselle
Tapis
Horlogerie
Divers

Le tout même en mauvais état.
☎ 039/41 21 30

012479

460120

01177

Un objectif parmi d'autres

D'accord pour la pureté de l'air. Oui à l'ordonnance sur la protection de l'air. Celle-ci se saurait pourtant pas, à elle seule, faire le bonheur de l'homme. L'homme a d'autres préoccupations auxquelles l'Etat doit également satisfaire. C'est bien connu, l'homme ne vit pas seulement d'amour et... d'air pur.

Fédération Routière Suisse FRS

Echec au numéro un mondial Wilander en petite forme à Melbourne

Mats Wilander a perdu le titre australien qu'il avait si brillamment conquis voici un an. Le Suédois, numéro un mondial, s'est incliné au deuxième tour de l'Open d'Australie à Melbourne devant l'Indien Ramesh Krishnan, 51e joueur mondial, vainqueur en trois sets par 6-3 6-2 7-6 (7-5).

Wilander, trop lent et visiblement sans motivation, a été incapable de répliquer avec succès à Krishnan, qui a construit sa victoire aussi bien au fond du court qu'à la volée. Après avoir perdu les deux premiers sets, le Suédois a certes cherché à s'accrocher dans le troisième. Il a tout d'abord sauvé une balle de 1-4, puis une balle de match dans le neuvième jeu et deux autres dans le dixième, avant de revenir à 5-5.

Wilander a même donné l'impression un court instant de pouvoir renverser la situation, lorsqu'il s'est détaché (2-0) dans le tie-break. Or, Krishnan a conservé tout son calme, et, après avoir permis à son rival d'égaliser à 5-5 sur une double faute, il a conclu avec deux volées imparables pour enregistrer, selon son propre aveu, la plus grande victoire de sa carrière.

La chute du numéro un mondial est toujours un événement. Mais cet échec n'est pas vraiment une surprise. Non seulement Krishnan est depuis longtemps un joueur capable, dans un bon jour, de battre les plus grands, mais Wilander connaît depuis plusieurs mois un sérieux passage à vide.

SANS MOTIVATION

Depuis son troisième grand succès de l'année 1988 à Flushing Meadow, après ceux de Mel-

bourne et de Roland-Garros, Wilander, alors devenu numéro un mondial pour la première fois, n'a rien fait de bon.

Fatigué, handicapé par une inflammation du périoste aux jambes, malade et privé de motivation, il a accumulé les défaites, terminant l'année sur la perte de la Coupe Davis.

Wilander, trois fois vainqueur de l'Open d'Australie (1983, 1984, 1988), a enregistré à Melbourne son plus mauvais résultat dans un tournoi du Grand Chelem depuis 1985. Cette année-là, il avait perdu au premier tour de Wimbledon devant le Yougoslave Slobodan Zivojinovic.

HLASEK QUAND MÊME

Au lendemain de sa défaite contre l'Australien Darren Cahill, au premier tour du simple messieurs, Jakob Hlasek a remporté une victoire en double messieurs, associé au Français Guy Forget. Les deux hommes ont battu les Australiens Andrew Florent-Andrew McLean 3-6 6-3 6-1, au premier tour.

Tête de série No 8, la paire franco-suisse a signé un succès attendu en double.

EVA CILLE

En simple dames, deux têtes de série ont disparu au deuxième tour: l'Américaine Patty Fendick

(No 12), battue par sa compatriote Ronni Reis, et l'Australienne Ann Minter (No 14), vaincue par la jeune et athlétique hollandaise Brenda Schultz.

En revanche, la Bernoise Eva Krapl s'est inclinée au deuxième tour du simple dames, en deux sets, face à l'Australienne Lisa O'Neill, 6-2 7-6 (7-4).

Eva Krapl a déçu contre Lisa O'Neill (20 ans). La joueuse de Sydney n'a pas eu à forcer son talent pour s'imposer. La Suisse eut une réaction bien tardive. Alors que son adversaire avait pratiquement match gagné et menait 6-2 5-2, Eva sortait enfin de sa réserve et renversait la situation. Sur son service, elle parvenait même à mener 6-5 40-30, mais elle gâchait une balle de set par une double faute! Quelques minutes plus tard, la Bernoise se retrouvait irrémédiablement battue après avoir commis une nouvelle double faute.

Sortie du tournoi par une adversaire moins bien placée au classement WCT, Eva Krapl (114e) n'a jamais su varier sa tactique. Son jeu trop monocorde, une recherche précipitée du point gagnant causèrent sa perte. Elle commit aussi beaucoup trop de fautes directes. L'Australienne, qui remporta le tournoi juniors de Wimbledon il y a deux ans et demi, se montra beaucoup plus solide à l'échange. (si)

PRINCIPAUX RÉSULTATS

Simple messieurs, deuxième tour: Boris Becker (RFA-3) bat Kelly Evernden (Nlle-Z) 7-5 6-1 6-3. Miloslav Mecir (Tch-9) bat Mark Kratzmann (Aus) 6-2 6-7 (4-7) 7-6 (7-2) 6-2. Jason Stoltenberg (Aus) bat Anders Jarryd (Su) 6-3 7-6 (7-4) 5-7 7-5. Michael Schapers (Hol) bat Marty Davis (EU) 6-7 (1-7) 7-6 (12-10) 6-1 6-2. Goran Ivanisevic (You) bat John Fitzgerald (Aus-15) 6-3 4-6 6-3 6-4. Mark Woodforde (Aus) bat Danilo Marcelino (Bré) 6-4 6-0 6-2. Mikael Pernfors (Su-12) bat Tore Meinecke (RFA) 6-2 6-3 6-2. Ramesh Krishnan (Inde) bat Mats Wilander (Su-1) 6-3 6-2 7-6 (7-5).

Jonas Svensson (Su-14) bat Hans-Dieter Beutel (RFA) 6-3 6-4 6-3. Tom Nijssen (Hol) bat Slobodan Zivojinovic (You) 6-3 6-2 3-6 6-3.

Double messieurs, premier tour: Guy Forget - Jakob Hlasek (Fr-S, No 6) battent Andrew Florent - Andrew McLean (Aus) 3-6 6-3 6-1.

Simple dames, deuxième tour: Catarina Lindqvist (Su) bat Lea Antonopolis (EU) 0-6 6-2 6-3. Andrea Temesvari (Hon) bat Kathrin Keil (EU) 4-6 7-6 (7-4) 6-4. Helena Sukova (Tch-5) bat Heather Ludloff (EU) 7-5 6-3. Hana Mandlikova (Aus-15) bat Eva Pfaff (RFA) 4-6 6-1 6-4. Lisa O'Neill (Aus) bat Eva Krapl (S) 6-2 7-6 (7-4). Pam Shriver (EU-4) bat Sarah Loosemore (GB) 1-6 6-3 6-4. Brenda Schultz (Hol) bat Anne Minter (Aus-14) 6-4 3-6 6-1. Mary Joe Fernandez (EU-10) bat Ann Grossman (EU) 6-4 7-6 (7-1). Ronni Reis (EU) bat Patty Fendick (EU-12) 6-4 7-6 (7-4). Judith Wiesner (Aut) bat Emmanuelle Derly 6-1 6-2. Martina Navratilova (Tch-2) bat Jenny Byrne (Aus) 6-4 7-6 (9-7). (si)



La Suédoise Catarina Lindqvist a fait grosse impression à l'Open d'Australie. (AP)

CYCLISME

Tout pour Roche Beau fixe chez Fagor

Tout est effacé entre Fagor et Stephen Roche. L'Irlandais, auteur d'un «triplé» historique il y a deux ans («Giro», Tour de France, championnat du monde), entend oublier une saison 1988 gâchée par les blessures et les polémiques, à la tête d'une formation entièrement chamboulée.

L'équipe est à la totale disposition d'un seul leader, Stephen Roche, a déclaré l'Espagnol Agustin Mondragon, le patron de Fagor, la firme d'électro-ménager qui a engagé l'Irlandais à la fin de la saison 1987. Chacun a réussi à mettre sa fierté dans sa poche, a ajouté Roche.

VERTÈBRES DÉPLACÉES

L'Irlandais n'a pas récupéré toute la musculature de sa jambe gauche après neuf mois d'inactivité engendrée par l'opération d'une fibrose du genou et une mauvaise cicatrisation. J'avais perdu six centimètres de tour de cuisse. J'en ai récupéré la plus grande partie, bien que ma préparation ait été contrariée par une chute

en Irlande il y a un mois. J'ai eu trois vertèbres déplacées, a confié Roche.

RETROUVER LE NIVEAU

Sur son programme avant le Tour de France, le champion irlandais se montre prudent: Tout dépendra de Paris - Nice, de mon niveau à ce moment-là et de la manière dont aura fonctionné l'équipe. Le Tour reste le grand objectif de la saison. Pour moi, le «Giro» représente la meilleure préparation, à condition de ne pas y sacrifier le reste de l'équipe. Et, avant de penser à gagner le Tour, je dois retrouver un certain niveau.

L'équipe Fagor, dont le budget annuel avoisine, de l'aveu de son responsable, 4,5 millions de francs, comprend seize coureurs, dont six seulement étaient déjà présents l'an passé.

Avec un quart de néo-professionnels et fort peu de coureurs de renom (les plus connus sont Schepers, Forest et Régis Simon), l'entourage de Roche paraît toutefois un peu «juste»... (si)

En avant pour les doubles! Seconde partie du championnat cantonal indoors à Colombier



Sandrine et Pascal Bregnard, finalistes l'an dernier, seront favoris du double mixte. (Schneider - a)

Après les championnats cantonaux de simple, à Marin, les titres neuchâtelois de double indoors se disputeront à Colombier ce week-end. Une manifestation qui ne manquera assurément pas de piment, d'autant que le titre des jeunes seniors sera également mis en jeu.

Le tableau double mixte devrait constituer l'attraction du tournoi. En effet, Sandrine et Pascal Bregnard y participeront.

Défaits l'an passé en finale, la championne de Suisse et son frère sont décidés à prendre leur revanche. Selon toute probabilité, ils devraient affronter la paire Favre/Nunez en finale. Une empoignade prometteuse.

DOUBLES RELEVÉS

En double dames, seules quatre paires se sont inscrites. La victoire devrait se jouer entre L. Rickens/L. Müller et G. Rusca/M. Jaquier.

Côté masculin, la lutte sera plus ouverte. Dans le tableau C/D, Capt/Cavadini partent favoris. Mais Leuba/Sturzenegger, Zuccarello/Castek et Cavadini/A. N'Guyen ont certes pas dit leur dernier mot. Seize paires se sont inscrites pour la compétition: un aboutissement encourageant.

Le tableau B du double masculin connaît une participation plus faible, puisque seules quatre paires sont annoncées. Mais la lutte entre Bregnard - Bakaric et Nunez-Alberti promet. Et les frères Niklès ne partent pas battus d'avance.

JENDLY FAVORI

Les différentes compétitions de double ne seront pas les seules dont le titre sera mis en jeu. Car les jeunes seniors seront également aux prises au Vignoble.

Chez les dames, Georgette Rusca a les faveurs de la cote, encore qu'il faille compter avec Thérèse Reber. Toutes deux sont exemptes du premier tour, six concurrentes s'étant inscrites pour le tournoi.

Chez les hommes, par contre, la lutte sera plus rude. Exempt du premier tour, Jean-François Jendly, champion romand de la catégorie en 1987, semble être au-dessus de la mêlée.

Ce qui ne saurait sous-évaluer les chances de joueurs comme André Capt ou Gino Gerosa. Bref, un tableau des plus ouverts.

A l'image des autres, d'ailleurs. Car les trois jours de tennis intensif programmés à Colombier sont annonciateurs de superbes parties.

Renaud TSCHOUMY

Tous les tableaux

Simple messieurs, jeunes seniors. Huitièmes de finale: G. Gerosa - E. Castek. D. Bürki - R. Cattin. J.-L. Isler - M. Jaquet. L. Keller - E. Poirier. G. Dubois - R. Guillet. C. Piccolo - R. Dallacasa. H. Mina - A. Capt. **Exempt:** J.-F. Jendly.

Simple dames, jeunes seniors. Quarts de finale: L. Zuttion - C. Chopard. R. Stroobandt - E. Martenet. **Exemptes:** G. Rusca et T. Reber.

Double messieurs C/D. Huitièmes de finale: M.-A. Capt/J. Cavadini - M. Bui/T. N'Guyen. F. Zaugg/C. Berthoud - C. Gunter/P. Debrot. T. Schlaeppi/C. Biselli - O. Agresta/F. Bula. P. Stutz/N. Bürki - V. Zuccarello/E. Castek. O. Cavadini/A. N'Guyen - D. Meier/C. Piccolo. J. Fernandez/L. Keller - D. Kuster/P. Flückiger. D. Streit/O. Milutinovic - C. Gern/L. Wirth. F. Monnier/Gretillat - R. Leuba/S. Sturzenegger.

Double messieurs B ouvert. Demi-finales: P. Bregnard/O. Bakaric - M. et B. Niklès. C. Ducommun/J. Bregnard - G. Nunez/B. Alberti.

Double dames. Demi-finales: L. Rickens/L. Müller - L. Calandra/C. Pheulpin. N. Droz/C. Matthey - G. Rusca/M. Jaquier.

Double mixte. Quarts de finale: A. Chabloz/M. Niklès - L. Müller/B. Niklès. N. Droz/D. Fiechter - T. Grubisic/J. Bregnard. **Exempt:** S. et P. Bregnard, et V. Favre/G. Nunez.

HIER SOIR

Double messieurs C/D. Huitièmes de finale: F. Zaugg/C. Berthoud - C. Gunter/P. Debrot 6-2 6-2; P. Stutz/N. Bürki - V. Zuccarello/E. Castek 6-3 6-1; O. Cavadini/A. N'Guyen - D. Meier/C. Piccolo 2-6 6-3 6-2; J. Fernandez/L. Keller - D. Kuster/P. Flückiger 2-6 3-6.

LE SPORT EN BREF

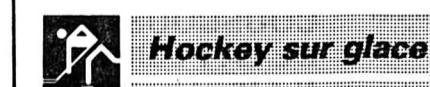

Hollenstein à Klotten jusqu'en 1992

Le HC Klotten a prolongé de trois ans, soit jusqu'à la fin de la saison 1991-92, le contrat de son international Felix Hollenstein. L'ailier de l'équipe nationale avait eu ces dernières semaines des contacts avec d'autres clubs.

John Slettvoll fidèle aux Bianconeri

La direction du HC Lugano a prolongé jusqu'à la fin de la saison 1990-91 le contrat de son entraîneur, John Slettvoll. En poste depuis 1983, le Suédois, âgé de 44 ans, a déjà obtenu trois titres nationaux avec le club tessinois, en 1986, 1987 et 1988.

Un sponsor pour Thalmann Daniel Gisiger sera directeur sportif

Peu avant l'échéance du délai d'accréditation auprès de l'UCI Robert Thalmann est parvenu à trouver un sponsor pour son groupe sportif. Une firme de pneus de Suisse permet à l'équipe de disposer d'un budget de 1,2 million, lui assurant ainsi de pouvoir disputer une saison complète.

L'ex-formation Cyndarella, qui courra sous le nom de «Pneus Frank», a été complétée par Jürg Bruggmann et trois néo-professionnels, Pascal Ducrot, Daniel Steiger et Karl Kälin.

Thalmann ayant décidé de s'occuper essentiellement des questions administratives et des rapports avec les sponsors, Daniel Gisiger fonctionnera comme directeur sportif pour la première moitié de la saison, soit jusqu'au

Tour de Suisse (y compris). Le Biennois, qui s'est retiré à la fin de l'année dernière, est ainsi revenu sur son intention de s'installer en Nouvelle-Calédonie dès le mois de février. L'équipe «Pneus Frank» devrait faire ses débuts au Tour des Amériques (15-26 février).

L'équipe «Pneus Frank»: Jürg Bruggmann (Donzhausen-60-nouveau); Pascal Ducrot (Wängi-65-néo-pro); Bruno Holenweger (Wollerau-65); Bruno Hürlimann (Oerath-62); Rolf Järmann (Arbon-66); Karl Kälin (Zürich-65-néo-pro); Omar Pedretti (Pregas-sona-65); Pius Schwarzenhuber (Ettiswil-65); Daniel Steiger (Sursee-66-néo-pro); Kurt Steinmann (Roggiswil-62); Werner Stutz (Sarmenstorf-62). (si)

Un seul tour L'objectif de PDM

L'équipe cycliste hollandaise PDM, pour la première fois de son existence, ne participera cette année qu'à un seul des trois grands tours internationaux, le Tour de France. La Grande Boucle

constituera, à côté des «classiques», le principal objectif de PDM, qui compte cette saison 19 coureurs de sept nationalités, dont le Suisse Jörg Müller.

(si)

APPAREILS MÉNAGERS



Serre 90 - La Chaux-de-Fonds

Handball - Pavillon des Sports - Samedi 21 janvier à 14 heures:
HBC La Chaux-de-Fonds Filles - Soleure
 à 15 heures:
HBC La Chaux-de-Fonds Dames - Soleure 3

AGENCEMENTS DE CUISINE



Serre 90 - La Chaux-de-Fonds

A vendre occasions Citroën BX 14 TRE, 1983; BX 16 TRS, avec servo 84-87; BX 19 diesel break, 87; BX 19 automatic, 87; BX 19, 5 vitesses, 86-88; BX 19 GT, toit panoramique; BX 16 TRS, avec entourage. Tous les véhicules sortent d'exp. Echange, paiement par acomptes, leasing + garantie. Garage H. Beyeler, Ipsach, 032/51 96 05 001505

A vendre Citroën GSA break, 83; AX 11 TRE, 1988; LNA, 1981, 60 000 km; CX GTI automatic, 86, avec climat., ABS + VIP; CX 25 GTI, 5 vitesses, modèle 85. Echange, paiement par acomptes + leasing. Garage H. Beyeler, Ipsach, 032/51 96 05 001505

Maçonnerie
Pierres-de-taille
Cheminées de salon
 Tél. 039/23 01 58 depuis 19 h à 22 heures 460133

Range-Rover DL
 Automatic A.C. T.O. suspension réglable, 1983, Fr. 22 500.-
Range-Rover DL
 1982, 78 000 km, 4 portes, blanc, Fr. 18 200.-
Range-Rover
 Vogue, modèle 1984, 100 000 km, 5 vitesses, 4 portes, blanc, toit vinyl noir, très propre. Fr. 20 800.-. 022/92 21 23 001072

Matelas de santé
 Soit Bico, Robusta ou autres, somniers à lattes Flex, ou ressorts. Reprise de votre ancienne literie.
 H. Houriet, Hôtel-de-Ville 37 039/283089 012332

Pommes
 Jonathan, Idared, Boskoop, Cloches, par cageots de 25 kg et cartons de 10 kg, à domicile. Par 5 kg au magasin, passage du Centre 5.
Pommes de terre
 Bintje, Désirée, par sacs de 30 kg, à domicile. Par 5 kg au magasin, passage du Centre 5. Prix intéressants. Frais d'arrêt, Fr. 5.- pour livraisons en-dessous de Fr. 50.-. Société d'agriculture, office commercial, rue des Entrepôts 19, 039/264066 012143

natural

La Grande-Canarie avec Corona Holidays.

SYMPA!!!
 Réservez maintenant
 Nous vous offrons
Fr. 100.-
 par personne 012142

NATURAL SA
 Agence de voyages
 Léopold-Robert 51
 (entrée Daniel-JeanRichard)
 039/23 94 24

A vendre superbes chiots berger allemand gris-fauve, noir et feu. 039/63 12 92 120031

A vendre **BMW 735i** expertisée, 198 000 km, en bon état, Fr. 9000.-. 038/24 77 47 077674

Employée de commerce
 cherche travail temporaire. Week-end accepté, libre immédiatement. Offres sous chiffres 06-350129 à Publicitas, case postale, 2501 Bienne 350125

Publicité intensive - Publicité par annonces.

Ville de La Chaux-de-Fonds
Mise à l'enquête publique
 Le Conseil communal, vu les articles 64 et suivants de la loi sur les constructions du 12 février 1957,
met à l'enquête publique
 le projet présenté par Monsieur Chs.-E. Chabloz, architecte au nom de: Etat de Neuchâtel, Département de justice, pour la construction d'une maison d'éducation au travail (MET), à la rue de la Cure 3, sur les articles 1950 et 1951 du cadastre de La Chaux-de-Fonds.
 Les plans peuvent être consultés au bureau de la Police du feu et des constructions, 3e étage, passage Léopold-Robert 3, La Chaux-de-Fonds, du 20 janvier au 3 février 1989.
 Toute personne estimant son droit d'opposition justifié, adressera par lettre sa réclamation au Conseil communal dans le délai mentionné ci-dessus. 012406 Conseil communal

A vendre cause changement de modèles.
Il nous reste 10 cuisines en chêne massif et châtaignier
 avec les appareils garantis au prix exceptionnel de Fr. 6950.-. Possibilité de faire sur mesures et plan.
Magnifiques salles de bains complètes, tous coloris, Fr. 1350.-.
L'Habitat, Grand-Rue 8, Tavannes - 032/91 32 44
 Ouvert uniquement le samedi. 476000



Qu'est-ce que tu attends? Fais le premier pas!

immobilier

Le paradis au soleil en toute tranquillité d'esprit

PRAINHA
 QUINTA DO LAGO
 LA MANGA CLUB

BOVIS, un nom à retenir.
 Car maintenant le sérieux et la renommée de cette prestigieuse société de construction sont associés aux plus belles réalisations immobilières du Sud de l'Espagne et du Portugal. Faites votre choix parmi les résidences que Bovis vous propose au soleil de l'Algarve et de la Méditerranée. Il vous suffit alors de nous retourner le coupon ci-dessous et nous vous enverrons tous les détails concernant les résidences Bovis qui vous intéressent.

Un investissement incomparable
 BOVIS ABROAD
 Mme Alice Lonfat
 20, chemin du Milieu
 CH-1245 Collonge/Genève
 Tél. 022/52 41 62
 Télex 421 204 EWIN CH
 Fax 022/52 43 29

Veuillez me faire parvenir sans engagement une brochure détaillée concernant les réalisations suivantes (cocher la case qui convient).

«Bovis Lakeside Village»: appartements et villas à partir de SFr. 182 000.- et de SFr. 270 000.-. Quinta do Lago, la perle de l'Algarve.
 Prainha: appartements et villas à partir de SFr. 127 000.- et de SFr. 225 000.-. Les plus belles plages de l'Algarve.
 La Manga Club: appartements et villas à partir de SFr. 109 000.- et de SFr. 195 000.-. Le plus beau domaine de détente et de loisirs en Europe, le paradis des golfeurs.
 Pueblo Don Miguel: appartements à partir de SFr. 86 400.-. A Mijas Costa, dominant la mer, sur la Costa del Sol.
 Cabo del Sol, appartements à partir de SFr. 84 000.-. Un panorama magnifique sur Denia, Costa Blanca.

Les prix ne sont mentionnés qu'à titre indicatif.

Nom: _____
 Adresse: _____
 Téléphone professionnel: _____
 Téléphone privé: _____

068487 NRE 6/05 88

gastronomie

Trattoria Toscana
 039/23 37 31 - Avenue Léopold-Robert 13

HOTEL FLEUR DE LYS
 Fam. Max Koçan
 Du mardi 24 janvier au dimanche 12 février

MINOTELS SUISSE ACCUEIL

Quinzaine indienne
 Venez rêver aux charmes de l'orient en dégustant ses spécialités culinaires:

- KACHORIS (papillous de Bombay, délicieux feuilletés)
- MEEN MOLE (poisson à la mode des pêcheurs, nappé d'une fine crème au curry)
- MASELADAS RAAN (curry de bœuf dans une sauce exotique)
- MURGKARI (traditionnel poulet au curry de madras) 012359

MOINS 10%

SUR TOUS NOS SOLDES

LES FOURRURES AU TIGRE ROYAL
 6, rue de l'Hôpital 2000 Neuchâtel 000039

Vente autorisée

CAFÉ DU SOLEIL SAIGNELÉGIÉ
 Le Soleil vous propose un week-end animé:

Vendredi 20 janvier à 20 h 30
STORIE
 de Dario Fo
 Interprété par Marco Bizzozero (spectacle de la société des Amis du théâtre)

Samedi 21 janvier dès 18 h 30
à 21 heures
COUSCOUS DE LA PLEINE LUNE
 AL 4 AS - 4 saxophonistes suisses
 Christian Gavillet
 Michel Weber
 Antoine Auberson
 Yvan Ischer

Dimanche 22 janvier dès 11 heures
dès 12 h 30
Vernissage de l'exposition CAPIRONE
 (Exposition du 22 janvier au 12 février 1989)
 La galerie est ouverte du mardi au dimanche de 9 h à 23 h)
 Buffet chaud et froid 008084

GROS ÉLECTROMÉNAGER

20%
 à l'emporter!

Par exemple:
réfrigérateur, 125 l
Fr. 239.-

machine à laver le linge Rotel (lave, rince et sèche)
Fr. 1359.- 12600

innovation
 ST-IMIER
 039/41 39 22

Les Japonais à l'assaut de Lancia

Début aujourd'hui du 57e Rallye de Monte-Carlo

Lancia, auteur d'un parcours presque sans faute en 1988 - il ne lui a manqué que le Tour de Corse pour réaliser le «grand chelem» - tentera une nouvelle fois de s'imposer et de conserver ainsi son titre lors de la 57e édition du Rallye de Monte-Carlo, malgré l'arrivée massive des voitures japonaises (Toyota, Mazda et Mitsubishi). Le prologue aura lieu samedi 21 janvier, et les premières spéciales dimanche, à Saint-Etienne.

La fin de la saison 1988 a été marquée par le duel entre Lancia et Toyota. Aucune victoire pour la firme nipponne, mais des performances extrêmement prometteu-

ses. La Celica GT4 s'est révélée une arme redoutable, notamment entre les mains du Finlandais Juha Kankkunen.

Elle a mené la vie dure à l'Intégrale, avant que celle-ci ne triomphe grâce à sa plus grande fiabilité. Pour le titre des pilotes, Massimo Biasion s'est imposé sans trop de problèmes devant son compatriote Alessandro Fiorio.

Cette année, Lancia s'est attaché les services du Français Didier Auriol. Seront présents également, Bruno Saby, vainqueur l'an dernier, et le seul Nordique de l'équipe turinoise, le Finlandais Markku Alen. Chez Toyota, l'Espagnol Carlos Sainz vient épauler le Finlandais Juha Kank-

kunen et le Suédois Bjorn Waldegard.

Mazda fait toujours confiance aux Finlandais Timo Salonen et Hannu Mikkola, alors que Mitsubishi fera courir le Finlandais Ari Vatanen, vainqueur du récent Paris-Dakar.

AU DÉPART DE LAUSANNE

Pour la onzième fois, Lausanne sera, l'une des cinq villes-départs avec Barcelone, Bad-Hambourg, Sestrières et Monte-Carlo. Plusieurs pilotes de grande valeur ont choisi de partir de la capitale vaudoise.

Il faut citer en premier lieu Timo Salonen et Hannu Mikkola,

mais aussi la brochette de très bons spécialistes français, emmenée par Bertrand Balas (Lancia Delta Intégrale) et Philippe Bugalski (Renault 21 Turbo).

LES SUISSES EN NOMBRE

Onze équipages suisses vont se lancer dans l'aventure, et certains d'entre eux avec de réelles ambitions. Ce sera bien sûr le cas d'Eric Ferreux-Serge Audemars (Renault 5 GT deux roues motrices et de série), quatre fois champion de Suisse en 1983, 1984, 1985 et 1987. Ferreux n'a encore jamais participé au «Monte», ni à aucune autre manche du championnat du monde.

Quinzième du «Monte» en 1988, Erwin Keller voudra bien sûr confirmer ce résultat au volant de sa Daihatsu Charade Turbo GTI. Il sera le chef de file d'une équipe qui compte également Philippe Carron, champion suisse en 1978, et Patrick Heintz, vainqueur en 1988 de la Coupe Daihatsu.

Meilleur Suisse de «Monte» en 1986 et 1987, 18e du classement général en 1988, Michel Golay sera pour la 6e fois consécutive au départ, en compagnie de Thierry Gras et au volant d'une Mazda.

Parmi les autres pilotes helvétiques à suivre, il faut noter les noms de Pascal Beck - Sylvie George (Renault 5 GT Turbo), Daniel Revetz-Christian Hofmann (Peugeot 205 GTI), et Florence L'Huillier - Anne Dupraz (Mazda 323 4WD), l'un des rares équipages exclusivement féminins de la course. (si)



Michel Golay et Thierry Gras: l'expérience du Monte-Carlo pourrait se révéler payante.

C'est presque fait

Pierre Thévenaz au FC Zurich

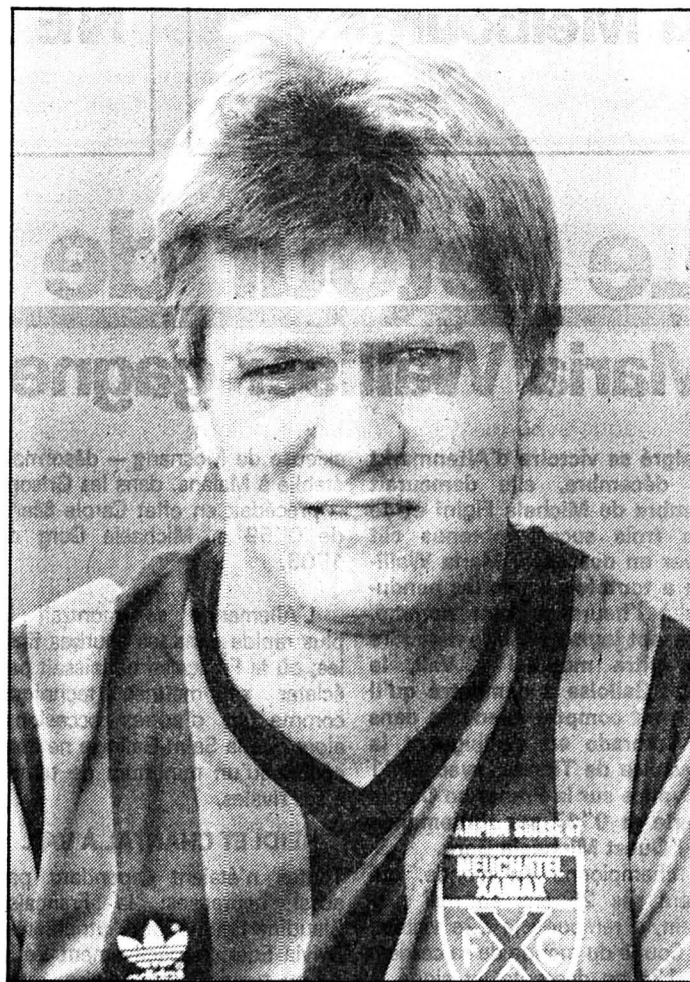

Pierre Thévenaz changera prochainement de maillot. (ASL-a)

Neuchâtel Xamax a officiellement repris l'entraînement mercredi. Sans Pierre Thévenaz. En effet, le joueur neuchâtelois, âgé de 27 ans, ne fera plus partie de l'effectif des «rouge et noir» pour le tour final.

Pas assuré d'être titularisé à Neuchâtel, Pierre Thévenaz a choisi d'aller jouer ailleurs, au FC Zurich pour être précis.

Le club de la Limmat, entraîné par l'Allemand Hannes Bongartz, n'a pas hésité à acquiescer les services de Thévenaz dont l'expérience pourrait s'avérer précieuse dans le tour de promotion-relégation auquel participera le FCZ.

Gilbert Gress nous a confirmé hier le départ de Thévenaz: En effet, Pierre sera prêt pour

six mois au FC Zurich. Comme il n'était pas titulaire chez nous, il a préféré tenter sa chance ailleurs. Je pense qu'il peut tenir un rôle important à Zurich.

Du côté du FC Zurich, le chef de presse Max Schönenberg ne cachait pas sa satisfaction. L'arrivée de Thévenaz chez nous est une bonne chose. Le contrat sera signé au début février, mais toutes les parties concernées ont d'ores et déjà donné leur accord.

Soulignons que Thévenaz ne fera pas l'objet d'un transfert définitif, mais bien d'un prêt d'une durée de six mois. Il est donc susceptible de revenir à la Maladière au début de la prochaine saison. Qui vivra verra...

Laurent WIRZ

NATATION

Remous dans la piscine

Conférence de presse de Dano Halsall

Les motifs de son divorce avec Genève-Natation et l'orientation qu'il entend donner à la suite de sa carrière: tels furent les deux thèmes évoqués par Dano Halsall lors de sa conférence de presse à laquelle deux autres nageurs ont participé, Etienne Dagon et Marie-Thérèse Armentero.

Si Dano Halsall doit son éviction du Genève-Natation (GN) à son refus de se désolidariser d'Etienne Dagon, exclu du club en novembre dernier, ce sont d'une part des divergences financières et d'autre part l'absence de tout dialogue qui ont provoqué cette séparation.

Selon Dano Halsall, le premier heurt s'est situé en 1986 lorsque Dagon, Armentero et lui-même avaient souhaité rediscuter les termes d'un contrat qui les liait avec la maison «Golden-Cup», représentée par Nicolas Widhaber, membre du Comité du GN et alors président de la Fédération suisse de natation (FSN).

Après la création du groupe «La Suisse gagnante» à l'été 87

et un litige concernant une subvention de 60.000 francs accordés par le Service des sports de la ville de Genève à titre de préparation olympique entre d'une part le GN et d'autre part Dagon et Halsall, le point de rupture était pratiquement atteint. Par ailleurs, Dagon et Halsall ont regretté l'impossibilité d'instaurer un véritable dialogue avec les dirigeants du GN et ils ont également sévèrement critiqué leur entraîneur, Tony Ulrich.

Dano Halsall, qui souhaite tirer un trait sur cet épisode bien douloureux, ne mettra pas un terme à sa carrière. Je suis toujours animé par le désir de nager au plus haut niveau, a-t-il avoué. Je me suis fixé un premier objectif: monter sur le podium aux prochains championnats d'Europe de Bonn, au mois d'août.

Halsall demeurera à Genève. Il a sollicité une demande de transfert auprès du Jeunesse Natation Onex (JNO), son premier club. J'espère que ce transfert se réalisera en avril et que le Genève-

Natation ne bloquera pas ma licence comme il l'a laissé entendre dans une lettre datée du 10 janvier, a précisé Halsall.

Halsall s'alignera au mois de février et mars dans les meetings de Paris, Bonn et Londres. Il fera en revanche l'impasse sur la réunion de la semaine prochaine organisée par le Genève-Natation et dont l'Américain Tom Jager sera la vedette. Je ne serai pas en Suisse à cette date, a-t-il précisé.

Son transfert du GN au JNO oblige Dano Halsall à rechercher un nouvel entraîneur qui pourrait s'appeler... Etienne Dagon. Nous avons évoqué la perspective

d'une telle collaboration. Mais rien n'est encore fait, a conclu Halsall.

Si Etienne Dagon et Marie-Thérèse Armentero ont manifesté leur soutien envers Dano Halsall dans ce conflit par leur présence à cette conférence de presse, deux autres sélectionnés olympiques, le Nyonnais Théophile David et le Neuchâtelois Stefan Volery, ont également tenu à se solidariser avec Halsall par le biais d'un communiqué.

Volery se déclare notamment solidaire avec Halsall et a précisé qu'il ne disputera pas le meeting du Genève-Natation des 27, 28 et 29 janvier. (si)

Vers d'intéressantes confrontations

Les championnats neuchâtelois aux Arêtes

C'est dimanche 22 janvier 1989 que se déroulera, à la piscine des Arêtes, à La Chaux-de-Fonds, le 6e championnat neuchâtelois d'hiver de natation.

Cette manifestation marquera pour les nageurs neuchâtelois le début d'une nouvelle saison.

Après cette préparation hivernale assez soutenue, chaque compétiteur essaiera d'améliorer les temps réalisés la saison dernière.

Le club local accueillera, comme à l'accoutumée, le Red-Fish Neuchâtel ainsi que Le Locle-Natation.

Les nageurs des trois clubs se mesureront dans les différentes disciplines pour l'obtention des titres convoités de champion cantonal d'hiver.

Cette compétition permettra également aux nageurs de réaliser les temps limites imposés pour la

participation aux championnats romands et championnats suisses.

Cette manifestation, disputée en bassin de 50 mètres, se déroulera donc, aux Arêtes, selon l'horaire suivant:

- 9 h 05, 50 m libre
- 9 h 40, 100 m dauphin
- 10 h 20, 100 m dos
- 11 h 20, 50 m libre
- 13 h 50, 200 m 4-nages
- 15 h 00, 100 m brasse
- 15 h 50, 100 m libre
- 17 h 15, relais 4x50 m 4-nages

Ce concours est ouvert à tous les nageurs licenciés dans un club du canton, sans distinction d'âge, exception faite des temps limites imposés par l'organisateur.

Les trois premiers de chaque discipline recevront une médaille, le classement se faisant au temps. Le challenge Coop La Chaux-de-Fonds récompensera la meilleure équipe. (eb)

Importants problèmes

Mundiale 1990: inquiétude en Italie

Une certaine inquiétude commence à se faire jour en Italie en raison des problèmes d'organisation de la Coupe du Monde 1990, à 504 jours du coup d'envoi du match d'ouverture du 8 juin, au stade Giuseppe-Meazza de Milan.

Ainsi, M. Luca Di Monteze-molo, président du comité organisateur (COL) d'Italie 90, a-t-il récemment envoyé au ministre du sport et du tourisme italien, M. Franco Carraro, une lettre dans laquelle il dresse un inventaire particulièrement détaillé et préoccupant des retards et carences existants au sein des diverses infrastructures.

Dans sa missive, M. Monteze-molo met surtout l'accent sur les transports ainsi que sur les aéro-

ports et les stades, dont les travaux sont dans certains cas arrêtés en raison des violentes polémiques au niveau municipal.

Tous ces problèmes constituent un motif de très vive préoccupation et il n'est pas impossible que le COL soit appelé à faire des sacrifices en supprimant certaines villes, affirme-t-on notamment au siège du comité organisateur local.

Le gouvernement, présidé par M. Ciriaco De Mita, doit se réunir aujourd'hui vendredi en conseil des ministres afin d'élaborer en urgence un nouveau projet de subvention de 3.244.000.000 de lires. Un premier projet de 6.450.000.000 de lires avait été rejeté par le parlement italien en novembre dernier. (si)

Le dynamisme de l'Est

Le tournoi en salle de Genève

Le Dinamo Zagreb et le Spartak Moscou ont viré en tête à l'issue de la première soirée du tournoi en salle de Genève, disputé à la patinoire des Vernets devant 7500 spectateurs.

Avec trois points, les deux équipes de l'Est comptent une longueur d'avance sur Porto et deux sur Saint-Etienne et Servette. Tout demeure possible pour ces deux dernières formations en raison de la prime offensive qui attribue un point supplémentaire en cas de victoire par trois buts

d'écart. Jeudi soir pourtant, aucune équipe n'a bénéficié de cette prime.

Spartak Moscou - Dinamo Zagreb 2-2 (1-1). Servette - Saint-Etienne 2-2 (1-1). Spartak Moscou - FC Porto 4-3 (1-3). Dinamo Zagreb - Saint-Etienne 5-3 (1-2). FC Porto - Servette 5-3 (3-3).

Classement (2 matchs joués): 1. Dinamo Zagreb 3 (7-5); 2. Spartak Moscou 3 (6-5); 3. FC Porto 2 (8-7); 4. Servette et Saint-Etienne 1 (5-7). (si)

LE SPORT EN BREF



Football

Maradona au repos

Pour son déplacement à Gênes contre Sampdoria, Napoli devra se passer, dimanche, des services de Diego Maradona, qui souffre de douleurs dans le dos et qui a dû se faire soigner énergiquement. La pause qu'il devra observer est évaluée à une dizaine de jours.

Ossie Ardiles se fracture la jambe.

L'Argentin Ossie Ardiles (35 ans), le milieu de terrain des Queens Park Rangers, a été victime d'une fracture de la jambe (tibia) au cours du quart de finale de la Coupe de la Ligue contre Nottingham Forest (5-2). Ce nouvel accident, le troisième du genre depuis qu'il a choisi de jouer en Grande-Bretagne, pourrait bien mettre un terme définitif à sa carrière.

Tennis: Wilander éliminé à Melbourne

Page 13

Football: Thévenaz quitte NE Xamax

Page 15

SPORT

Impar

Le retour de la belle Maria

Maria Walliser gagne la descente de Tignes

Malgré sa victoire d'Altenmarkt en décembre, elle demeurait l'ombre de Michela Figini et de ses trois succès obtenus cet hiver en descente. Maria Walliser a toutefois remis les pendules à l'heure à point nommé. Dix-sept jours avant de défendre son titre mondial à Vail, le Saint-Galloise a démontré qu'il faudrait compter avec elle dans le Colorado en s'adjugeant la descente de Tignes, avec 0'41 d'avance sur la Française Carole Merle et 0'47 sur l'Allemande de l'Ouest Michaela Gerg.

La championne du monde, qui fêtera ses 26 ans en mai prochain, a remporté la 22e victoire en Coupe du monde de sa carrière (la 12e en descente) et signé le 13e succès consécutif d'une skieuse suisse dans une épreuve de vitesse pure en Coupe du monde!

La dernière défaite helvétique dans cette discipline, exception faite des Jeux de Calgary, remonte à mars 1987... Les Suissesses ont d'ailleurs «fait fort» dans la station de la Tarentaise, en se classant à quatre dans les sept premières et à six parmi les quinze meilleures: Heidi Zurbriggen a pris la 4e place, Michela Figini la 5e, Chantal Bournissen la 7e, Heidi Zeller la 14e et Zoé Haas la 15e.

LOGIQUE RESPECTÉE

Souvent en ski féminin, les entraînements avaient préfiguré ce que serait la course, les enseignements des jours précédents trouvant jeudi une incontestable confirmation. Maria Walliser, Carole Merle et Michaela Gerg, très à l'aise sur un revêtement très dur et une piste brève mais comportant quelques difficultés exigeant une technique affinée, ont pleinement justifié leur rôle de favorites.

La défaite de Michela Figini, moins en vue aux essais qu'à Grindelwald, n'a pas surpris non plus. Plus étonnant en revanche le fait que la Tessinoise a perdu du temps en haut, et non dans le «S» final qui lui avait donné du mal aux entraînements.

Maria Walliser, déterminée et très précise dans le pilotage de ses skis, a fait la décision dans la première minute de course, avant le secteur le plus technique, fatal à de nombreuses concurrentes. Au temps intermédiaire, la

skieuse de Mosnang — désormais établie à Malans, dans les Grisons — précédait en effet Carole Merle de 0'59 et Michaela Gerg de 1'03.

L'Allemande se montrait la plus rapide dans les courbes finales, où la Française ne laissait pas éclater sa maîtrise technique comme en d'autres occasions, alors que la Saint-Galloise ne concédait qu'un minimum de temps à ses rivales.

HEIDI ET CHANTAL À VAIL

Toutes n'étaient cependant pas aussi heureuses: la Française Claudine Emonet et l'Autrichienne Sylvia Eder, respectivement 2e et 4e au temps intermédiaire, manquaient la dernière porte... L'élimination était également le lot des Suissesses Beatrice Gafner (6e à l'intermédiaire), qui s'était finalement décidée à prendre le départ malgré sa grippe, et Marlis Spescha.

Des avatars qui firent le bonheur de Heidi Zurbriggen, folle de joie après sa quatrième place, qui représente son meilleur résultat de la saison et le second de sa carrière après un 3e rang à Val d'Isère en 1986.

La Haut-Valaisanne paraît désormais assurée de sa sélection pour Vail, de même que Chantal Bournissen. Neuvième à Val d'Isère en début de saison mais malheureuse par la suite, la skieuse d'Arolla a fait preuve d'une réaction d'orgueil bienvenue. Sa septième place lui vaudra sa doute d'accompagner Maria Walliser, Michela Figini, Beatrice Gafner (qualifiée depuis Grindelwald) et Heidi Zurbriggen aux Etats-Unis. Une sixième descendue sera sans doute retenue, parmi Heidi Zeller (14e), Zoé Haas (15e) et Brigitte Oertli (16e), et une ultime sélection effectuée sur place.

Classement: 1. Maria Walliser (S) 1'19'16; 2. Carole Merle (F) à 0'41; 3. Michaela Gerg (RFA) à 0'47; 4. Heidi Zurbriggen (S) à 0'80; 5. Michela Figini (S) à 0'99; 6. Regina Mösenlechner (RFA) à 1'31; 7. Chantal Bournissen (S) à 1'35; 8. Kathrin Gutensohn (Aut) à 1'46; 9. Hilary Lindh (EU) à 1'51; 10. Karen Percy (Can) à



Maria Walliser possède désormais une victoire de plus à son palmarès. (AP)

1'68; 11. Elisabeth Kirchlner (Aut) à 1'74; 12. Sigrid Wolf (Aut) et Michelle McKendry (Can) à 1'75; 14. Heidi Zeller (S) à 1'86; 15. Zoé Haas (S) à 1'92. **Puis:** 16. Brigitte Oertli (S) à 2'03; 24. Petra Bernet (S) à 2'97. **Éliminées notamment:** Beatrice Gafner (S), Marlis Spescha (S), Sylvia Eder (Aut), Claudine Emonet (F). 37 concurrentes au départ, 32 classées.

Les classements de la Coupe du monde. Classement général: 1. Vreni Schneider (S) 257 points; 2. Carole Merle (F) 161; 3. Ulrike Maier (Aut) 144; 4. Michela Figini (S) 140; 5. Maria Walliser (S) 137; 6. Mateja Svet (You) 102; 7. Michaela Gerg (RFA) 81; 8. Regina Mösenlechner (RFA) 75; 9. Sigrid Wolf (Aut) 74; 10. Tamara McKinney (EU) 72. **Puis:** 18. Heidi Zurbriggen 47; 19. Brigitte Oertli 45; 22. Christine von Grünigen 39; 23. Beatrice Gafner 38; 34. Chantal Bournissen 16; 38. Tanja Steine-

brunner 13; 41. Brigitte Gadiet et Heidi Zeller 12; 43. Annick Chappot et Zoé Haas 9; 47. Corinne Schmidhauser 8; 59. Petra Bernet 5; 64. Gabriela Zingre 4; 73. Marlis Spescha 1.

Descente (5 courses sur 8): 1. Michela Figini (S) 101; 2. Maria Walliser (S) 82; 3. Carole Merle (F) 67; 4. Michaela Gerg (RFA) 49; 5. Veronika Wallinger (Aut) 47; 6. Beatrice Gafner (S) et Barbara Sadleder (Aut) 32; 9. Elisabeth Kirchlner (Aut) 31; 10. Heidi Zurbriggen (S) 30. **Puis:** 13. Chantal Bournissen 16; 17. Tanja Steinebrunner 10; 23. Petra Bernet 5; 27. Brigitte Oertli et Heidi Zeller 2; 30. Zoé Haas et Marlis Spescha 1.

Par nations: 1. Autriche 1382 (messieurs 708 + dames 674); 2. Suisse 1326 (534 + 792); 3. RFA 529 (262 + 267); 4. France 375 (98 + 277); 5. Italie 266 (266 + 0); 6. Luxembourg 219 (219 + 9). (si)

Sur vos écrans

Ordre des départs du super-g de Tignes (11 h): 1. Ulrike Maier (Aut); 2. Karen Percy (Can); 3. Michela Figini (S); 4. Silvia Eder (Aut); 5. Carole Merle (Fr); 6. Traudl Hächer (RFA); 7. Michaela Gerg (RFA); 8. Anita Wächter (Aut); 9. Zoé Haas (S); 10. Petra Kronberger (Aut); 11. Catherine Quittet (Fr); 12. Sigrid Wolf (Aut); 13. Blanca Fernandez-Ochoa (Esp); 14. Mateja Svet (You); 15. Regina Mösenlechner (RFA); 16. Maria Walliser (S); 17. Vreni Schneider (S); 18. Brigitte Oertli (S); 19. Deborah Compagnoni (It); 20. Heidi Zeller (S). **Puis:** 27. Marlis Spescha; 31. Heidi Zurbriggen; 33. Petra Bernet; 39. Sandra Burn.

Données techniques: 480 m de dénivellation, 35 portes, tracé par Koni Ruppachter-EU.

Ordre des départs de la première descente de Wengen (13 h): 1. William Besse (S); 2. Karl Alpiger (S); 3. Michael Mair (It);

4. Rob Boyd (Can); 5. Marc Girardelli (Lux); 6. Pirmin Zurbriggen (S); 7. Patrick Ortlieb (Aut); 8. Franz Heinzer (S); 9. Hansjörg Tauscher (RFA); 10. Peter Müller (S); 11. Danilo Sardello (It); 12. Leonhard Stock (Aut); 13. Peter Wirnsberger (Aut); 14. Helmut Höflechner (Aut); 15. Daniel Mahrer (S); 16. Markus Wsmeier (RFA); 17. Erwin Resch (Aut); 16. Giorgio Piantanida (It); 19. Gerhard Pfaffenbichler (Aut); 20. Felix Belczyk (Can); 21. Don Stevens (Can); 22. Atle Skaardal (No); 23. Stefan Krauss (RFA); 24. Bernhard Fahner (S); 25. Graham Bell (GB); 26. Jan Einar Thorsen (No); 27. Philipp Schuler (S); 28. Roman Rupp (Aut); 29. Gustav Oehrl (S); 30. Martin Hangl (S). 51 concurrents au départ.

Données techniques: 4185 m, 1028 m de dénivellation, 47 portes, tracée par Walter Blanc-It. (si)

Wirnsberger le plus vite

Les entraînements à Wengen

Les Suisses ont certes dû laisser le meilleur temps de la dernière séance d'entraînement de la descente de Wengen à un Autrichien, mais ils se sont placés en nombre en position d'attente.

Derrière Peter Wirnsberger, auteur du meilleur temps en 2'29'27 (100,93 km-h), Müller, Alpiger, Mahrer et Heinzer ont en effet pris les places 2, 5, 6 et 7. Quant à Pirmin Zurbriggen, il a renoncé à s'aligner dans cet ultime essai pour passer des portes de slalom en compagnie de Paul Accola.

Le Haut-Valaisan s'élancera donc aujourd'hui dans la première descente avec un seul entraînement dans les jambes.

Une course qui, selon Karl Frehsner, devrait constituer pour le champion olympique un «entraînement» avant la vraie descente du Lauberhorn de samedi, qui comptera pour le combiné.

Philipp Schuler (12e) et Gustav Oehrl (17e) ont décroché les deux dernières places restantes pour la course d'aujourd'hui, aux dépens de Bruno Kernen (31e).

Contrairement à la veille, la séance d'entraînement de jeudi s'est déroulée sans accident notable. On notera cependant que Leonhard Stock, qui avait signé le 2e temps mercredi, s'est fait mal en manquant le saut de la «bosse à Russi», qui avait été fatal à son coéquipier Armin Assinger. Le champion olympique de 1980 souffre d'une légère blessure au tibia.

Résultat de la dernière descente d'entraînement: 1. Peter Wirnsberger (Aut) 2'29'27; 2. Jan Einar Thorsen (No) et Peter Müller (S) à 0'09; 4. Markus Wsmeier (RFA) à 0'19; 5. Daniel Mahrer (S) à 0'25; 6. Karl Alpiger (S) à 0'43; 7. Franz Heinzer (S) à 0'65; 8. Marc Girardelli (Lux) à 0'67; 9. Michael Mair (It) à 0'72; 10. Atle Skaardal (No) à 0'82. **Puis:** 12. Philipp Schuler (S) à 0'99; 15. Helmut Höflechner (Aut) à 1'29; 16. Martin Hangl (S) à 1'46; 17. Gustav Oehrl (S) à 1'49; 19. Leonhard Stock (Aut) à 2'64; 37. William Besse (S) à 3'51. N'ont pas pris le départ: Pirmin Zurbriggen et Paul Accola. (si)



Peter Wirnsberger a dévoilé ses ambitions. (AP)

PATINAGE ARTISTIQUE

Fadeev éblouissant en libre

Championnats d'Europe de patinage artistique à Birmingham

Le Soviétique Alexander Fadeev a remporté son quatrième titre de champion d'Europe, à Birmingham. Au terme d'un programme libre éblouissant, il a pris le meilleur sur le Polonais Grzegorz Filipowski et sur le Tchèque Petr Barna, lesquels occupaient déjà les deuxième et troisième places après le programme original de mercredi.

Alexander Fadeev avait déjà été couronné champion d'Europe en 1984, 1987, 1988. L'an dernier à Prague, l'URSS avait pris les trois premières places avec Vladimir Kotin et Victor Petrenko classés derrière Fadeev.

En l'absence de Petrenko, blessé, elle a dû se contenter cette fois de la médaille d'or.

Mais elle a tout de même placé ses trois représentants parmi les six premiers avec Dmitri Gromov quatrième et Viatcheslav Zagrodniuk, le tout récent champion du monde des juniors, sixième.

STÉPHANIE SCHMID GAGNE UNE PLACE

A Birmingham, les dames étaient pour la première fois en lice jeudi en fin d'après-midi, pour leurs figures imposées, au terme desquelles l'Allemande de l'Ouest Claudia Leistner s'est logiquement retrouvée en tête du classement, devant la Britannique Joanne Conway et les deux Soviétiques, Natalia Lebedeva et Natalia Gorbenko.

La Suissesse Stéphanie Schmid a terminé à la 15e place et elle a

ainsi gagné une place par rapport aux joutes européennes de l'an dernier.

La championne suisse, qui est âgée de 20 ans, a obtenu des notes entre 2,2 et 3,2. Elle n'a pas été particulièrement gâtée par les juges mais elle peut néanmoins prétendre à une place parmi les douze premières après le programme original et les libres.

En ce qui concerne les candidates au titre, l'Allemande de l'Ouest Claudia Leistner, qui n'est jamais montée sur le podium aux championnats d'Europe mais qui compte à son palmarès une place de vice-championne du monde, n'a pas raté l'occasion de se por-

ter d'emblée en tête du classement.

Messieurs. Classement final: 1. Alexander Dafeev (URSS) 2,4 p.; 2. Grzegorz Filipowski (Pol) 4,4; 3. Petr Barna (Tch) 6,4; 4. Dmitri Gromov 10,8; 5. Daniel Weiss (RFA) 12,0; 6. Viatcheslav Zagrodniuk (URSS) 13,0. La Suisse n'était pas représentée.

Dames. Classement après les imposés: 1. Claudia Leistner (RFA) 0,4; 2. Joanne Conway (GB) 0,8; 3. Natalia Lebedeva (URSS) 1,2; 4. Natalia Gorbenko (URSS) 1,6; 5. Zeljka Cizmesija (You) 2,0; 6. Simone Lang (RDA) 2,4. **Puis:** 15. Stéphanie Schmid (S) 6,0; 26. concurrentes classées. (si)

LE SPORT EN BREF



Brian Stemmler va mieux

L'état de santé du Canadien Brian Stemmler, victime d'une terrible chute samedi dernier sur la Streif, s'améliore. A l'Hôpital d'Innsbruck, où il a subi plusieurs interventions chirurgicales, on indique qu'il pourra quitter ces prochains jours le service des soins intensifs.

CE SOIR
à 20 h précises
Maison du Peuple

LE GRAND LOTO DU MPF

Système fribourgeois

30 quines à Fr. 50.—
30 doubles quines à Fr. 100.—
Abonnement Fr. 18.— pour toute la soirée

Mouvement populaire des familles

25 cartons à Fr. 150.—
5 cartons à Fr. 250.—

en bons de marchandise à retirer auprès des commerçants de la ville.
Cartes supplémentaires à 70 ct.

120022

offres d'emploi

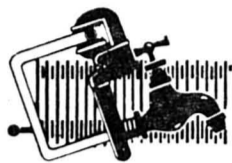

ALFRED MENTHA SA

Maitrise fédérale – Tél. 038/571145

Les Geneveys-sur-Coffrane

Succursales: Dombresson, Le Locle
et La Chaux-de-Fonds

Installations sanitaires – Ferblanterie – Chauffage

Je cherche pour entrée immédiate
ou à convenir

- Ferblantiers avec CFC
- Monteur sanitaire chauffage
pour la bricole
- Apprenti ferblantier
- Apprenti sanitaire
- Apprenti ferblantier-sanitaire

Prendre contact aux heures de bureau ou
par écrit à l'adresse suivante:

Alfred MENTHA S.A.
2206 Les Geneveys-sur-Coffrane – Tél. 038/571145

571

Polissages Gautier SA 2607 CORTÉBERT

Nous cherchons tout de suite ou à convenir

BON MANŒUVRE ou
AIDE MÉCANICIEN

Se présenter à l'usine ou téléphoner au 032/97 17 72
122496



**CENTRE SUISSE
D'ÉLECTRONIQUE ET DE
MICROTECHNIQUE S.A.**
Recherche et Développement
Neuchâtel

Nous cherchons, pour entrée immédiate ou à convenir, un

ingénieur ETS
en microtechnique ou chimie

pour notre département «Fabrication de circuits intégrés».
Sa tâche principale sera de diriger une équipe de collabora-
teurs chargés des procédés photolithographiques et de gravure
humide dans la ligne pilote. Il sera chargé de la bonne marche
de ce secteur et du développement de nouveaux procédés de
fabrication. Si nécessaire, sa formation complémentaire dans
ce domaine sera organisée par nos soins.
Nous offrons un travail varié, au sein d'une petite équipe, dans
une ligne de recherche et développement.
Les offres de service avec curriculum vitae sont à envoyer au
chef du personnel, Centre Suisse d'Électronique et de
Microtechnique SA, Maladière 71, 2007 Neuchâtel. 131

Entreprise de chauffage

région Neuchâtel, en plein développe-
ment, cherche

un technicien
dessinateur chauffage

Place stable.

Faire offre sous chiffres 87-1230 à
ASSA, Annonces Suisses SA, 2, fau-
bourg du Lac, 2000 Neuchâtel. 571

**NOTRE AVENIR,
C'EST
LA JEUNESSE.**
pro juventute



Timbres et cartes pour notre jeunesse.

divers

CUISINES KITAP BAINS

Léopold-Robert 100 La Chaux-de-Fonds ☎ 039/23 81 81
Expo: lundi au vendredi dès 17 h, samedi 9 à 16 h ou sur rendez-vous
Etude personnalisée de votre salle de bains

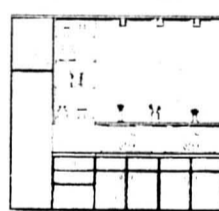

EN PROMOTION
Meuble de bain «Caraïbe»
Portes blanches
Bloc 200 cm complet avec miroir,
rayonnage d'angle, 3 spots halogé-
nes avec transfo, 2 vasques blanches
et 2 mitigeurs KWC.

Fr. 3150.—

Publicité intensive, publicité par annonces



Notre point commun.

Cours de préparation aux

**Diplômes internationaux
de langues**

ANGLAIS:

Cambridge first certificate
Cambridge proficiency
ICC

ALLEMAND:

Kleines Deutsches Sprachdiplom

FRANÇAIS:

Diplômes de l'Alliance française

000092

Renseignements et inscriptions
RUE JAQUET - DROZ 12
2300 LA CHAUX-DE-FONDS

**école-club
migros**

039 / 23 69 44

VAC
RENE JUNOD SA
115, Av. Léopold-Robert
Téléphone 039 / 21 11 21
2300 La Chaux-de-Fonds

**ACTUELLEMENT
VENTE SPECIALE !**

(du 9 au 25 janvier 1989)

12072

**RABAIS
JUSQU'À 70%**
blanc, ménage, mode, maroquinerie,
Av. Léopold-Robert 115
LA CHAUX-DE-FONDS

**«Que dirais-tu de boire un verre,
chérie?»**



Tell, la bonne bière suisse, à fr. -.95. Une exclusivité Coop. La dernière-née dans la tradition des brasseurs suisses. Une bière normale de qualité, savoureuse et agréable. En bouteille de 58 cl. Ou en emballage de 10 (10 x 33 cl) à fr. 6.90 seulement. A la bonne vôtre!

012469 3-89/117

**«Non, nous avons rendez-vous
avec un pudding.»**

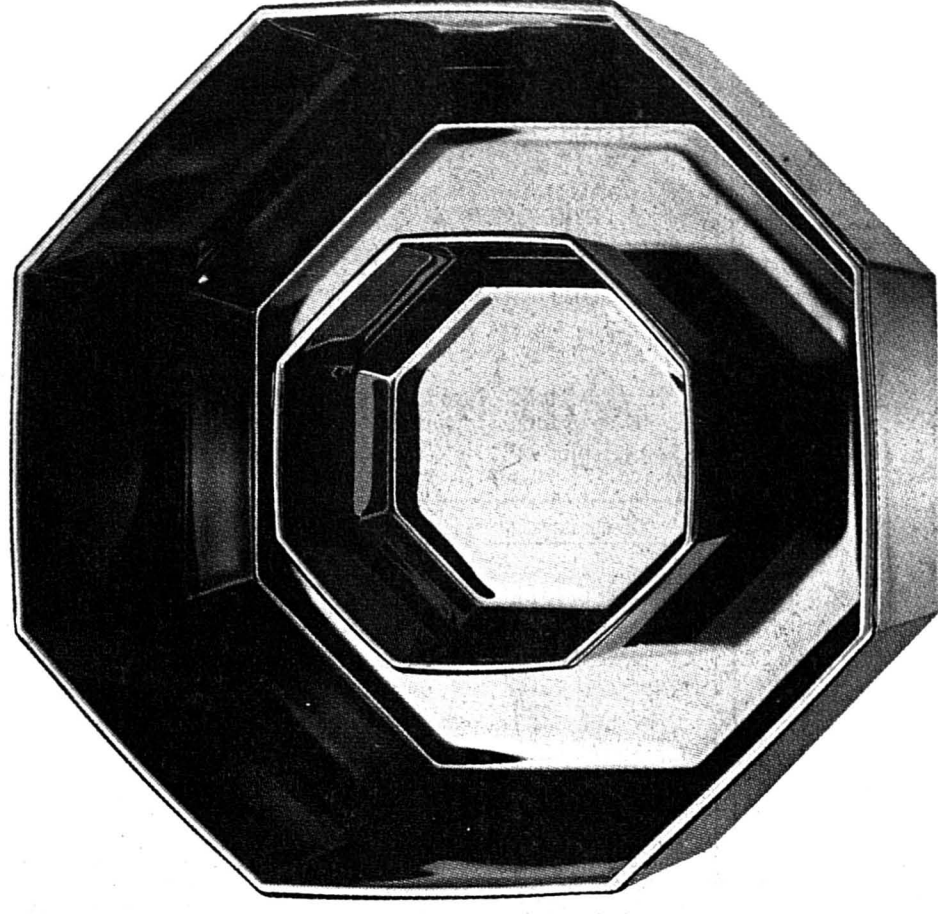

7 pièces

19.-

Pas chinois du tout, le prix du service à dessert «Novotime Shanghai», composé de 7 pièces. Disponible dans votre Centre Coop ou Grand Magasin Coop City.

Vive les crèmes et autres puddings! La grande coupe mène la danse avec ses 6 coupelles en verre durci, toutes parées de leur élégance chinoise. Et chez Coop, il y a toute la vaisselle, du blanc immaculé à la gaieté florale. Vous informe.



211/68-3

La Chaux-de-Fonds	Exit le gazomètre	21
Le Locle	Les «aviateurs» à la caisse	22
Neuchâtel	Le magot des coquines	26
Jura bernois	L'UP n'hiberne pas!	29
Jura	Juriste condamné	31

REGARD

Du bois dont on fait...

...la démocratie, ou les pins qui se dressent sur le pâturage du Droit, à Corgémont, dans le Bas-Vallon de Saint-Imier. C'est que ces pins, qui créent à eux seuls un paysage unique dans la région, sèment littéralement l'émoi dans cette localité et même aux alentours, ces dernières semaines. Depuis quelques jours pourtant, leurs plus ardents défenseurs peuvent à nouveau dormir sur leurs deux oreilles, tant il est vrai que l'on n'attendra plus à leur intégrité, jusqu'à l'hiver prochain en tous les cas.

Aucune coupe n'avait plus été réalisée sur ce pâturage depuis des décennies. Et à l'évidence, si personne n'y pensait vraiment, ce paysage original possède nombre d'admirateurs. Les fameux pins du Droit, groupés en bouquets ou artistiquement tordus, possèdent davantage de défenseurs qu'on aurait pu le croire.

Lorsque les autorités se sont décidées pour une coupe importante et ont dès lors procédé au marquage de 132 arbres, on ne peut certes prétendre avoir assisté à une levée de boucliers. Quelques citoyens pourtant se sont inquiétés. Et puisque l'on vit en démocratie, ils ont fait part de leurs sentiments à d'autres Burgismondains, optant pour un appel aux autorités. Un appel muni certes de 122 signatures, mais qui ne pouvait avoir d'autre poids que celui d'un simple appel. Et c'est donc par pure obligeance

que les autorités locales ont décidé d'étaler leur coupe sur deux années. Rien ne les empêchait de mettre immédiatement leurs projets d'abattage à exécution.

Mais il y a mieux encore. Car du temps a ensuite passé, et même un temps splendide, sans aucun doute idéal pour ce genre de travail. Sachant les défenseurs des pins insatisfaits, la commune aurait très probablement pu accélérer la coupe, afin de leur... couper l'herbe sous les pieds, en vue d'une éventuelle intervention plus efficace.

Et lorsque le bruit a couru d'une initiative circulant dans la localité, ils n'étaient pas rares, les défaits à affirmer que les bûcherons auraient terminé leur tâche avant même son dépôt au bureau communal. D'ailleurs, dépôt ne signifiait pas la fin du danger pour les pins.

Car une telle initiative n'empêchait nullement les autorités de poursuivre la coupe normalement, qui avaient même trente jours pour se pencher sur le problème.

Or non seulement le Conseil municipal n'a pas usé des délais auxquels il avait droit en vertu de la loi sur les communes, mais encore a-t-il fait preuve d'une célérité maximale, se réunissant moins de douze heures après le dépôt de l'initiative. Alors même qu'il aurait mathématiquement suffi de deux seuls jours pour mener à terme la coupe prévue...

Alors, les pins de la discorde, ou plutôt les pins de la démocratie bien appliquée?

Dominique EGGLE

Question d'identité

Les socialistes chaux-de-fonniers opposés à une liste commune

La section de La Chaux-de-Fonds du parti socialiste s'oppose à la formation d'une liste commune avec les groupes pop-unité socialiste, Ecologie et Liberté et Liste libre comme le proposait lundi le comité cantonal en vue des prochaines élections (8-9 avril).

La section communique qu'elle soutient les candidatures de Francis Matthey et Pierre Dubois dont l'action dynamique et efficace est approuvée par une large part des électeurs neuchâtelois. Elle tient à affirmer l'originalité des propositions socialistes pour les élections cantonales et à l'unanimité, conformément à sa politique constante, elle s'oppose à une alliance avec d'autres formations. Elle définira son attitude pour un éventuel second tour en fonction du choix de l'électeur au premier tour. Ces délégués au Congrès du psn du 27 janvier soutiendront cette position.

Une liste d'entente pour le Conseil d'Etat verrait les deux candidats officiels rejoints par Michel von Wyss, marchand d'olives et ménager à La Chaux-de-Fonds, candidat pop-us. L'homme pose-t-il un problème aux socialistes du Haut, qui le pratiquent au Conseil général?

- Bien au contraire! Le président socialiste de la commune, Charles Augsburg, ne tarit pas d'éloges sur la personne, jugée «intéressante, responsable, très valable».

Où alors le bât blesse-t-il? Question d'identité et de clarté, selon M. Augsburg. «A nos yeux, la ligne politique prime les hom-

mes ou la tactique. A Neuchâtel, l'apparement conclu à gauche n'est pas basé sur un programme politique.

Second argument: le principe de proportionnalité. «Nous n'ambitionnons pas une surreprésentation à l'exécutif, qui doit refléter la répartition des forces au Parlement. Sans quoi il y a blocage.» La section chaux-de-fonniers s'est prononcée en assemblée générale le 17 janvier à l'unanimité moins quelques abstentions. Elle réserve son attitude pour un éventuel 2e tour.

«UNE MAJORITÉ DE CIRCONSTANCE»

Au comité central, la décision s'est prise à 12 contre 11, contre l'avis du bureau. Une «majorité de circonstance», selon le secrétaire Philippe Merz, opposé à la liste commune. «C'est un vieux débat entre le Haut et le Bas. Si les socialistes veulent progresser dans le Bas, c'est au prix de l'apparement. Dans le Haut, il s'est montré inutile.

M. Merz craint qu'une liste à trois noms ne cristallise l'opposition de droite, d'autant qu'il lui apparaît prématuré de tenter un coup de force. «L'ouverture à gauche est quelque chose de récent, né avec les communales à Neuchâtel. Tout aussi nouveau est le principe d'un candidat unique.» La moitié minoritaire du comité préfère ne pas imprimer le nom de M. von Wyss sur la liste. Elle recommande de l'ajouter à la main. C'est toute la différence. Le congrès du psn tranchera le 27 janvier. PF

Scénario de grand banditisme

Chasse à l'homme à travers le canton de Neuchâtel

Scénario digne des meilleurs films policiers hier matin avec une chasse à l'homme à travers une partie du canton de Neuchâtel, un barrage forcé par deux hommes à bord d'une voiture volée, des coups de feu lâchés par les gendarmes alors que les individus se sont finalement évaporés dans la nature après avoir abandonné leur véhicule dans un endroit particulièrement retiré aux limites des districts du Val-de-Ruz et de Boudry, à Serroue.

Tout a débuté au Locle, hier matin peu après 8 h. Un homme grisonnant, sans barbe, portant des lunettes s'est présenté à l'agence locloise du Crédit Foncier pour faire de la monnaie en échangeant quelques grosses coupures.

Le gérant de l'établissement est alors persuadé avoir en face de lui le roi de l'évasion et le champion des changements de physionomies, Walter Sturm qui est en cavale depuis près de deux ans après avoir à nouveau échappé à ses géoliers, au pénitencier de Regensdorf.

Laissant son employé s'occuper du personnage il s'est rendu au poste de gendarmerie tout proche pour signaler ce fait.

Les gendarmes ont alors immédiatement déployé un dispositif pour tenter une arrestation. Sans succès, puisqu'après être ressorti normalement de la banque l'individu s'est enfilé dans une voiture et a pris le large. Un policier a toutefois pu relever le numéro de plaque: Soleure 11167. Un autre

homme se trouvait à côté du chauffeur.

COUPS DE FEU

Ce fut alors le départ d'une course poursuite marquée d'un premier épisode à Rochefort. Deux gendarmes mettaient en place un barrage à la suite de l'alerte générale déclenchée par le poste du Locle. La voiture, une Audi quatre turbo 100, blanche, neuve et dérobée dans la nuit de vendredi à samedi dernier au garage Pandolfo au Locle (avec des plaques de garage) n'a pas obtempéré à l'ordre d'arrêt signifié par le gendarme. Il a failli être écrasé par la machine lancée à folle allure et a réussi à garder la vie sauve en se jetant de côté. Lui et son collègue ont alors tiré 3 à 4 coups de feu qui ont atteint la voiture à l'arrière, sans pour autant réussir à crever les pneus. Il était alors un peu plus de 8 h. 30.

Celle-ci a été retrouvée vers 10 h. 15, au milieu de sapelots à l'extrémité d'un chemin de débar-



Barrage policier au Reymond.

(Photo Impar-Gerber)

de Serroue. Elle était fermée à clé et ses occupants avaient pris le large. Les gendarmes qui suivaient presque à la trace cette voiture n'ont guère mis de temps pour la localiser.

Auparavant, peu avant 9 h. un habitant du lieu demeurant dans une maison construite au bout d'un chemin sans issue, André Schaeffer, menuisier avait constaté que cette voiture avait fait une rapide marche arrière depuis devant son domicile.

Sur place, comme d'ailleurs sur tous les principaux axes du canton, un important dispositif policier a été mis en place. Sans succès puisque les deux individus courent toujours.

En fait, depuis l'endroit où ils ont abandonné le véhicule volé, muni de plaques soleuroises fausses mais soigneusement imitées, il ne fallait guère plus de 15 minutes pour gagner Peseux en courant à travers les bois. A moins qu'ils n'aient simplement retrouvé une autre voiture préalablement garée à 500 mètres de là.

C'est du moins à cet emplacement que les chiens ont perdu la trace des fuyards. Ce qui pourrait laisser supposer qu'ils avaient pré-

paré un coup destiné par exemple à braquer l'agence bancaire locloise et qu'ils y ont renoncé compte tenu de l'attitude de gérant.

Il est évident que l'affaire avait été préparée avec soin lorsqu'on sait que les inconnus avaient même eu le souci de faire poser la vignette anti-pollution sur cette voiture neuve. Ce que M. Pandolfo se proposait de faire avant de livrer cette machine à un client. L'homme qui s'est présenté au guichet du Crédit Foncier parlait français avec un accent alémanique. On sait que Marco Müller, toujours en cavale et récemment jugé par défaut dans le Jura, connaît bien Le Locle depuis son hold-up à l'UBS, au printemps 1980. Toutefois une chevelure blanche ne semble pas convenir au personnage. A moins qu'il ne s'agisse toutefois de lui, qui attendait, complice, dans la voiture.

A ce stade ce ne sont que pures hypothèses. Mais une chose est certaine, les deux personnages, au vu de leurs agissements, avaient quelque chose à se reprocher. Et la confusion du banquier a tout de même permis de soulever un lièvre. JCP

Pas Walter Sturm

Roi de l'évasion, champion de la modification de sa physionomie par ses fréquents changements de lunettes, de barbes et autres moustaches qu'il laissait pousser ou qu'il rasait à tout moment pour changer son allure, Walter Sturm n'est pas dans le coup qui a mobilisé hier les forces de la gendarmerie cantonale.

Il a en effet été arrêté il y a peu à Haïti où il prenait du bon temps en se bronzant. Il est maintenant à l'ombre et se retrouvera bientôt dans une géole helvétique. Qu'il s'agira de surveiller avec une vigilance toute particulière connaissant l'habileté du personnage à s'en échapper. (jcp)

12.000 ans d'histoire exhumés

Fouilles archéologiques sur le tracé de la N5

Il y a vingt-cinq ans débutait sur les rives du lac de Neuchâtel l'une des plus belles aventures archéologiques de Suisse. La construction de la route nationale 5 a en effet contraint les hommes à fouiller systématiquement 12.000 ans d'occupation humaine le long des rives allant d'Auvornier à Saint-Blaise. Si les travaux sur le terrain sont désormais terminés, la compréhension des dizaines de milliers d'objets trouvés, la reconstitution du cadre de vie de chasseurs de rennes et de chevaux sauvages jusqu'aux agriculteurs du néolithique et du bronze final prendra encore quelques années.

Hier, le conseiller d'Etat André Brandt, chef du Département des Travaux publics, entouré de son état-major et de MM. Michel Egloff, Béat Arnold, respectivement directeur et vice-directeur du Service cantonal d'archéologie, a tenu à marquer la fin des travaux sur les sites où se déroulera le ruban de béton de la N5. Il a rendu un vibrant hommage à la Confédération qui a contribué pour une part déterminante au financement des fouilles archéologiques, dans le cadre du budget des routes nationales, à tous les archéologues, au personnel des Ponts et chaussées qui ont uni leurs efforts pour sauver de la destruction irrémédiable un pan considérable de l'histoire neuchâteloise, Michel Egloff, archéologue cantonal a de quoi être satisfait.

Les fouilles se sont déroulées avec l'argent nécessaire (quelque 25 millions de francs), une équipe de scientifiques chevronnés venant de vingt nations différentes. Ces travaux ont permis au canton de Neuchâtel de se doter d'un laboratoire de dendrochronologie (datation absolue des bois à partir des cernes des arbres) et d'un laboratoire de conservation tous deux de réputation européenne.

En vingt-cinq ans, c'est non seulement une aventure humaine qui s'est déroulée mais également la naissance d'une collaboration étroite entre les archéologues et les sciences exactes.

L'ensemble des résultats de fouilles feront l'objet d'une vingtaine de monographies permettant de donner un sens à tous les vestiges exhumés.

La fin des grands chantiers de fouilles sur les rives du lac de Neuchâtel ne signifie nullement que le canton va mettre fin à ses recherches archéologiques. André Brandt l'a clairement précisé: il s'agit d'explorer désormais l'arrière-pays. Un chantier important se rattache à la civilisation de la Tène débutera prochainement à Marin (chantier Migros). P. Ve

● Lire en page 24

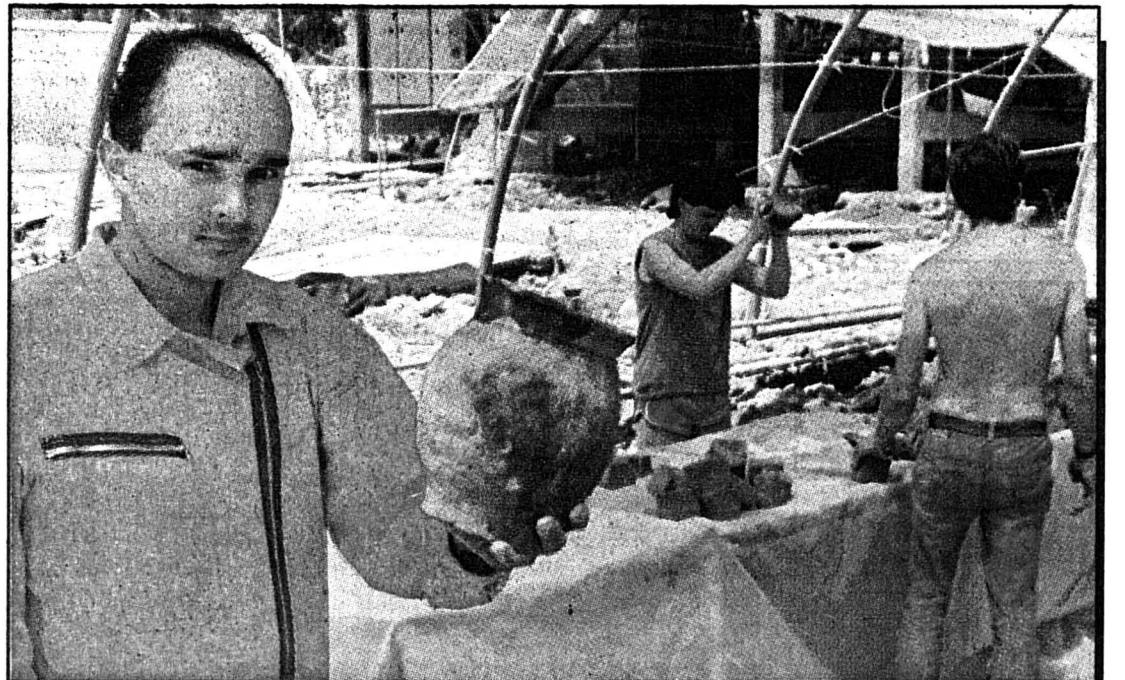

Les archéologues ne se contentent pas de conserver les objets. A Saint-Blaise (notre photo Impar-Gerber), ils ont répété les gestes des hommes d'il y a plus de 3000 ans.

LA CHAUX-DE-FONDS

ABC: 20 h 30, jazz avec «A14 as».

Office du tourisme (La Chaux-de-Fonds, Jura neuchâtelois), rue Neuve 11: lu-ve 8 h 30-12 h, 14-18 h 30, sa 8 h 30-12 h.
 ☎ 039/28 13 13.

Bois du Petit-Château: parc d'acclimatation, 6 h 30-17 h.

Vivarium: fermé.

Musée paysan: me, sa, di, 14-17 h. Expo architecture paysanne; 1er dimanche du mois, dentellières au travail.

Musée international d'horlogerie: tous les j. sauf lu 10-12 h, 14-17 h.

Musée des beaux-arts: tous les jours, sauf lu, 10-12 h, 14-17 h, me jusqu'à 20 h. Expo Lucien Schwob, jusqu'au 22.1.89.

Musée d'histoire naturelle: ma-sa 14-17 h, di 10-12 h, 14-17 h. Expo sur les chauves-souris, jusqu'au 31.1.89.

Musée d'histoire et médaillier: expo pour le 100e anniversaire des Sapeurs Pompiers, «Au feu». Jusqu'au 5 mars. Me, 14-17 h, sa et di, 10-12 h, 14-17 h.

Galerie du Manoir: A. Hauser, peintures. Tous les jours, 15-19 h. Di, 10-12 h, lu fermé. Me 15-22 h. Jusqu'au 8.2.89.

Galerie Club 44: Expo. Olivier Rochat, huiles. Ouverte de lu à ve 10-14 h, 17-22 h, sa 17-19 h 30. Jusqu'au 31.1.89.

Galerie Louis Ducommun: ma, je, sa 17 h 30-21 h.

Galerie Sonia Wirth: expo Lermite - Anker - Lansky, tous les jours, 14-18 h 30, sa, 14-17 h. Jusqu'au 30.1.89.

Galerie La Plume: expo photos de W. Bischof, heures d'ouverture de la librairie.

CAR: Expo BD «Les réfugiés». Jusqu'au 1.2.89.

Bibliothèque de la Ville: prêt, discothèque, salle de lecture, lu 14-20 h, ma-ve 10-20 h, sa 10-16 h. Département audiovisuel, lu 14-18 h, ma-ve 10-12 h, 14-18 h, ou sur rendez-vous. Au 4e étage, expo phonographes, vieilles galettes et Cie.

Bibliothèques des Jeunes: Président-Wilson 32, Ronde 9, lu-ve 13 h 30-18 h, sa 10-12 h, 13 h 30-16 h.

Ludothèque: Serre 16, lu et je 15 h 30-18 h, ma 15 h 30-19 h.

Ménageothèque: rens. ☎ 28 14 46.

Piscine des Arêtes: lu-ma-sa 10-20 h, me-je-ve 10-21 h, di 9-18 h.

Centre de rencontre: en dehors des activités, lu-ve 10-12, 16-18 h.

Centre de loisirs pour enfants, ferme Gallet: lu, ma, je, ve 16-18 h, me 15-18 h.

Planning familial: Sophie-Mairet 31, ☎ 28 56 56, lu 12-18 h, ma-ve 15-18 h, me 15-19 h.

Consultations conjugales: lu-ve, Collège 9, ☎ 28 66 72.

Service d'aide familiale: Marché 4, ☎ 28 22 22, lu-ve 8-12 h, 14-16 h.

Ecole des parents: ☎ 26 87 76 et 23 02 84. Garderie ma ☎ 26 99 02, ve ☎ 28 11 90.

Parents inform.: ☎ 038/25 56 46.

Parents anonymes: aide aux parents en difficulté, ☎ 039/26 89 94.

SOS Futures mères: lu et ve 8-21 h, ma, me, je 8-13 h, ☎ 038/66 16 66.

Groupe allaitement: ☎ 26 06 30

Crèche de la Famitié, Manège 11: lu-ve, ☎ 28 64 88.

Crèche Beau-Temps 8: lu-ve, ☎ 26 87 77.

Garderie La Farandole, Paix 63: ☎ 23 00 22, lu-ve, 8-17 h 30

Services Croix-Rouge: Paix 71, ☎ 23 34 23. Baby sitting, 7 h 30-11 h 30; soins à domicile et conseils diététiques, 7 h 30-12 h, 14-17 h 30. Consultations pour nourrissons lu et ve 13 h 30-16 h 30.

Soins à domicile et consult. pour stomisés, Collège 9: ☎ 27 63 41, lu-ve.

Ligue contre la tuberculose: Serre 12, ☎ 28 54 55, lu-ve.

● avis urgent

URGENT
On cherche
Sommelière
☎ 039/28.38.04



Contrôle continu des installations de chauffage

(degrés-heures hebdomadaires DH)

Semaine du 9 au 16 janvier

- La Chaux-de-Fonds:	+ 3,0° (2526 DH)
- Le Locle:	+ 3,2° (2488 DH)
- Littoral neuchâtelois:	+ 4,2° (2321 DH)
- Val-de-Ruz:	+ 3,6° (2419 DH)
- Val-de-Travers:	+ 2,5° (2598 DH)

Renseignements: Service cantonal de l'énergie - Château 2001 Neuchâtel - ☎ 038/22 35 55

LE LOCLE

Hôtel-de-Ville: expo Elzingre, dessins. Lu à ve, 7 h 30-17 h 30, sa, 9-16 h. Jusqu'au 30.1.

Musée d'horlogerie: «Un musée qui vous parle», ouvert toute l'année tous les jours sauf lu, 14-17 h.

Musée des beaux-arts: di, 14-17 h.

Bibliothèque Ville: lu-ve 14 h 30-18 h 30, sa 10-12 h.

Bibliothèque des jeunes: M.-A.-Calame 15, lu-ve 13 h 30-18 h, sa 10-12 h.

Ludothèque: Crêt-Vaillant 37, lu et je 15 h 30-18 h, sa 9-11 h. Fermée pendant les vacances scolaires.

Pharmacie d'office: jusqu'à 20 h. Coop. Ensuite le numéro 117 renseignera.

Permanence médicale: en l'absence du médecin traitant, ☎ 31 10 17 ou service d'urgence de l'hôpital, ☎ 34 11 44.

Permanence dentaire: ☎ 31 10 17 rens.

Dépôt d'objets sanitaires des samaritains: Poste de Police, ☎ 31 10 17.

Soins à domicile: 16 h 30-18 h 30, lu-ve ☎ 31 20 19, ma, me, je ☎ 31 11 49, 17-18 h 30.

Information diabète: Hôpital, lu après-midi, ☎ 34 11 44.

La Main-Tendue: ☎ 143.

AVIVO: ☎ 31 51 90.

Pro Senectute: gym, ma 8 h 45-10 h, petite salle du Musée, M.-A.-Calame 6.

Service aide fam: ☎ 31 82 44, lu-ve 9-10 h.

Planning familial: ☎ 28 56 56, lu-ve.

Consultations conjugales: lu-ve, ☎ 038/24 76 80.

Office social: Marais 36, ☎ 31 62 22.

SOS alcoolisme: ☎ 038/25 19 19.

Service d'aide aux victimes d'abus sexuels: lu 9-11 h, je 14-20 h, ☎ 28 79 88.

Crèche pouponnière: garderie tous les jours, ☎ 31 18 52.

Ecole des parents: ☎ 31 85 18; garderie ve 14-16 h 30.

Société protectrice des animaux: ☎ 31 13 16 ou 31 41 65.

Vestiaire Croix-Rouge: Envers 1, je 14-18 h 30.

Contrôle des champignons: lu dès 20 h 30, local Soc. mycologique, Envers 20; ma-ve ☎ 31 31 71, 18 h 30-19 h; sa-di 19-20 h au Poste de Police.

MONTAGNES NEUCHÂTELOISES

Service aide familiale: ☎ 37 18 62.

NEUCHÂTEL

Théâtre: 20 h, «La danse des poules», spect. de Abel et Gordon.

Chapelle de La Maladière: 20 h, récital d'orgue.

Plateau libre: 22 h, Jon Cleary.

Bibliothèque publique et universitaire: Prêt Fonds général, lu à ve 10-12 h, 14-18 h; je jusqu'à 21 h. Lecture publique, lu, 13-20 h, ma-ve, 9-20 h, sa, 9-17 h. Salle de lecture, lu-ve, 8-22 h, sa, 8-17 h. Expo perm. J.-J. Rousseau, manuscrits. Expo commémorative sur l'origine de la bibliothèque. Jusqu'au 11.2.89.

Bibliothèque des pasteurs: Fbg Hôpital 41, lu-ve 14-17 h 30. (Ouverte au public).

Musée d'ethnographie: tous les j. sauf lu 10-17 h.

Musée d'art et d'histoire: tous les j. sauf lu 10-12 h, 14-17 h. Expo Karl Korab, peintures. Jusqu'au 5.2.

Galerie d'art des Halles: expo de peinture figurative, lu à ve, 14-19 h, sa, 10-12 h, 14-17 h. Jusqu'au 28.1.89.

Musée d'histoire naturelle: tous les j. sauf lu, 10-17 h.

Musée d'archéologie: tous les j. sauf lu, 14-17 h.

Galerie du Faubourg: expo Yves Landry, gravures. Jusqu'au 18.2. De ma à ve, 14 h 30-18 h 30, sa et di, 15-18 h.

Galerie de l'Orangerie: expo J.-M. Favarger, sérigraphies. Tous les j. sauf lu, 14-18 h 30. Jusqu'au 29.1.89.

Galerie de la Maison des jeunes: expo D. Rupp, peintures, ouverture me à di, 14 h 30-18 h, du 21.1 au 19.2. Vern. sa 21.1, 17 h 30-21 h.

Musée des beaux-arts: tous les j. sauf lundi, 10-12 h, 14-17 h, je 20-22 h.

Pharmacie d'office: Tripet, rue du Seyon. Ensuite ☎ 25 10 17.

Information diabète: Fbg de l'Hôpital 65, me après-midi, ☎ 038/24 33 44.

SOS alcoolisme: ☎ 038/25 19 19.

Alcool. Anonymes: ☎ 038/55 10 32 (le soir).

La Main-Tendue: ☎ 143.

Service d'aide aux victimes d'abus sexuels: lu 9-11 h, je 14-20 h; ☎ 039/28 79 88.

SOS futures mères: ☎ 038/66 16 66, lu et ve 8-21 h, ma, me, je 8-13 h.

Consul. conjugales: ☎ 038/24 76 80.

Parents-Infos: ☎ 038/25 56 46, lu 18-22 h, ma 9-11 h, je 14-18 h.

Pro Senectute: Côte 48a. Service social, activités sportives, vacances, ☎ 038/24 56 56. Repas à domicile, ☎ 038/25 65 65 le matin. Service animation, ☎ 038/25 46 56, le matin.

CINÉMAS

Apollo 1-2-3: 15 h, 17 h 45, 20 h 15, 22 h 45. La petite voleuse; 15 h, 20 h 30 (fr.), 17 h 45, 23 h (V.O. angl.), Salaam Bombay; 15 h, 20 h 30, Mangeclous; 17 h 45, 23 h, Itinéraire d'un enfant gâté.

Arcades: 15 h, 18 h 30, 20 h 45, 23 h, Un poisson nommé Wanda.

Bio: 18 h 30, Raggedy; 15 h, 20 h 45, 23 h, Matador.

Palace: 20 h 45, 23 h, Un amour à Paris; 18 h 30, Corps z'à corps.

Rex: 15 h, 18 h 30, 20 h 45, 23 h, Les maris, les femmes, les amants.

Studio: 14 h 30, 17 h 30, 20 h 30, Camille Claudel.

● avis urgent

Demain vernissage
Cesare Lucchini
16 - 19 heures
Galerie DITESHEIM Neuchâtel
Château 8

VAL-DE-TRAVERS

Couvét, cinéma Colisée: 20 h 30, Duo à trois.

Couvét, Vieux-Collège: ludothèque, lu 17-18 h 30, me 14-16 h.

Couvét, Pavillon scolaire: bibliothèque communale, lu 17-19 h, me 15-17 h, ve 14-16 h.

Fleurier, collège primaire Longereuse: bibliothèque communale, lu-ma 17-20 h, je 15-18 h.

Baby-sitting: ☎ 61 17 29.

Fleurier, Centre de rencontre: ☎ 61 35 05.

Informations touristiques: gare Fleurier, ☎ 61 10 78.

Police cantonale: ☎ 61 14 23.

Police (cas urgents): ☎ 117.

Feu: Centre de secours du Val-de-Travers, ☎ 118.

Hôpital de Fleurier: ☎ 61 10 81.

Hôpital de Couvét: maternité et urgences ☎ 63 25 25.

Ambulance: ☎ 117.

Aide familiale du Val-de-Travers: ☎ 61 28 95.

Fleurier, infirmière visitante: ☎ 61 38 48.

Fleurier, Pro Senectute: Grand-Rue 7, lu et je matin, ☎ 61 35 05, repas à domicile.

La Main-Tendue: ☎ 143.

SOS alcool: ☎ 038/25 19 19.

VAL-DE-RUZ

Château de Valangin: fermé.

Service de garde pharmacie et médecin: en cas d'urgence, ☎ 111 ou gendarmerie ☎ 24 24 24.

Hôpital et maternité: Landeyeux, ☎ 53 34 44.

Ambulance: ☎ 117.

Ligue contre la tuberculose et soins à domicile: lu-ve, 11-12 h, 17 h 30-18 h, ☎ 53 15 31.

Aide familiale: ☎ 53 10 03.

La Main-Tendue: ☎ 143.

SOS alcool: ☎ 038/25 19 19.

Protection des animaux: ☎ 038/31 82 23.

JURA BERNOIS

Off. du tourisme du Jura bernois, av. Poste 26, Moutier, ☎ 032/93 64 66.

Service social du Jura bernois, (inform., renseign. et conseils): Courtelary, rue de la Préfecture, ☎ 039/44 14 24. Corgémont, Centre Village, ☎ 032/97 14 48. Court, rue du Temple 1, ☎ 032/92 97 50.

Service médico-psychologique: consult. enfants, adolescents et familles, St-Imier, ☎ 039/41 13 43, Tavannes, ☎ 032/91 40 41.

Centre social protestant: service de consult. personnelle, conjugale, sociale et juridique sur rendez-vous, ☎ 032/93 32 21.

Pro Senectute Jura bernois: service d'information aux personnes âgées, rue du Pont 4, Tavannes, ☎ 032/91 21 20.

Information diabète (ADJB): Case postale 40, Saint-Imier.

La Main-tendue: ☎ 143.

Hôpital: ☎ 42 11 22. Chambres communes: tous les jours, 13 h 30 à 15 h, 18 h 30 à 19 h 30. Demi-privé, 13 h 30 à 16 h, 18 h 30 à 20 h. Privé, 13 h 30 à 20 h.

Infirmière visitante: ☎ 41 40 29 ou 41 46 41 ou 41 22 14.

Aide familiale: ☎ 41 33 95, 9-11 h et 41 38 35 (urgence).

A.A. Alcooliques anonymes: ☎ 032/97 27 97 et 039/23 24 06.

COURTELARY

Service du feu: ☎ 118.

Police cantonale: ☎ 44 10 90.

Administration district: ☎ 44 11 53.

Infirmière visitante: ☎ 44 14 34 ou 44 14 24.

Médecins: Dr Chopov, ☎ 039/44 11 42 - Dr Ruchonnet, ☎ 039/44 10 10 à Courtelary - Dr Ennio Salomoni, ☎ 032/97 17 66 à Corgémont - Dr Ivano Salomoni, ☎ 032/97 24 24 à Soneboz et Dr de Watteville, ☎ 032/97 11 67 à Corgémont.

SAINT-IMIER

Galerie au Fil d'Art: Utzinger et Knecht, sculptures. Lu, 14-18 h 30, ma à ve, 8-12 h, 14-18 h 30, sa, 8-12 h, 13 h 30-16 h 30, di, 10-12 h, 14-16 h. Jusqu'au 20.2.

Cinéma Espace Noir: 21 h, Crazy love.

Bibliothèque municipale (Ecole primaire): me 16 h 30-18 h 30, je 15 h 30-19 h 30.

Ludothèque: ma 15-17 h, ve 16-18 h.

Vestiaire: troc d'habits, lu 15-17 h, je 15-17 h, 19 h 30-21 h.

Bureau renseignements: rue du Marché 6, ☎ 41 26 63.

Centre de culture et loisirs: lu-me-ve, 14-18 h, ☎ 41 44 30. Fermé, réouverture le 8.1.89.

Services techniques: électricité, ☎ 41 43 45; eaux et gaz, ☎ 41 43 46.

Service du feu: ☎ 118.

Police cantonale: ☎ 41 25 66.

Police municipale: ☎ 41 20 47.

Ambulance: ☎ 42 11 22.

Médecin de service (St-Imier et Haut-Vallon): ☎ 111, jour et nuit.

Pharmacie de service: Liehti, ☎ 41 21 94. Ensuite, ☎ 111.

TRAMELAN

Cinéma Cosmos: relâche.

Ludothèque: ma et je 15-17 h.

Patinoire des Lovières: 19 h 15-21 h.

Bureau de renseignements: Grand-Rue, ☎ 97 52 78.

Services techn. et permanences eau-électricité: ☎ 97 41 30.

Feu: ☎ 118.

Police cantonale: ☎ 97 40 69.

Police municipale: ☎ 97 51 41; en dehors des heures de bureau ☎ 97 50 66 et 97 58 29.

Médecins: Dr Graden ☎ 032/97 51 51. Dr Meyer ☎ 032/97 40 28. Dr Geering ☎ 032/97 45 97.

Pharmacies: H. Schneeberger ☎ 032/97 42 48; J. von der Weid, ☎ 032/97 40 30.

Service de soins à domicile et dépôt sanitaire: ☎ 97 68 78, 14-15 h, tous les jours.

Aide familiale: ☎ 97 61 81.

Landau-service: Collège 11, ☎ 97 62 45.

Centre puériculture, Collège 11: ve, 15-17 h, ☎ 97 62 45.

BÉVILARD

Cinéma Palace: 20 h 30, Piège de cristal.

CANTON DU JURA

Office du tourisme des Franches-Montagnes, Saignelégier: lu-ve 9-12 h, 14-18 h, sa 9-12 h, 14-16 h, ☎ 039/51 21 51.

Service social des Fr.-Montagnes: Centre de puériculture, aide familiale, planning familial et soins à domicile, Le Noirmont, rue du Pâquier, ☎ 53 17 66.

Transport handicapés, service «Kangourou»: ☎ 65 11 51 (Porrentruy) ou 22 20 61 et 22 39 52 (Delémont).

Dépôt-atelier de réparation de moyens auxiliaires pour handicapés: Ch. de l'Etang 5, Delémont, ☎ 22 60 31.

SOS futures mères: ☎ 066/22 26 26.

La Main Tendue: ☎ 143.

LES BOIS

Ludothèque: 1er ma du mois, 14 h 30-17 h 30, salle école ménagère.

LE NOIRMONT

Cinéma: 20 h 30, Drôle d'endroit pour une rencontre.

Ludothèque: salle sous l'église, 3e me du mois, 13 h 30-16 h 30.

LES BREULEUX

Cinéma Lux: 20 h 15, Randonnée pour un tueur.

Ludothèque: anc. école primaire, 4e me du mois, 13 h 30-16 h 30.

SAIGNELÉGIER

Patinoire: Lu, 13 h 30-17 h. Ma, 10-11 h 45, 13 h 30-17 h. Me, 10-11 h 45, 14-17 h. Je, 10-11 h 45, 13 h 30-17 h. Ve, 10-11 h 45, 13 h 30-17 h, 19 h 30-21 h 45. Sa, 10-11 h 45, 14-17 h. Di, 14-17 h.

Centre de loisirs des Franches-Montagnes: Piscine, solarium, lu 13 h 30-21 h, ma-sa 10-21 h, di 10-18 h; sauna, ma, me, ve 17-21 h, sa 13-21 h, di 13-18 h; fitness, lu, me, je 18-21 h, ma, ve 16-21 h, sa 9-14 h.

Ludothèque: Sommètres 2, ma 14 h 30-16 h, je 16-17 h 30. Ordinateur, ma 16-18 h. (Fermée pendant les vacances scolaires).

Syndicat d'initiative et Pro Jura: renseignements ☎ 51 21 51.

Préfecture: ☎ 51 11 81.

Police cantonale: ☎ 51 11 07.

Service du feu: ☎ 118.

Service ambulance: ☎ 51 22 44.

Hôpital maternité: ☎ 51 13 01.

Médecins: Dr Boegli, ☎ 51 22 88; Dr Bloudanis, ☎ 51 12 84; Dr Meyrat, ☎ 51 22 33; Dr Baumeier, Le Noirmont, ☎ 53 11 65; Dr Bosson, Le Noirmont, ☎ 53 15 15, Dr Tettamanti, Les Breuleux, ☎ 54 17 54.

Pharmacie des Franches-Montagnes: ☎ 039/51 12 03.

Service social tuberculose et asthme: ☎ 51 11 50.

Baby-sitting Croix-Rouge: ☎ 039/51 13 42.

Au présent, les signes du futur

L'Impartial

Exit le gazomètre

Une page d'archéologie industrielle se tourne

Un témoin de l'industrialisation de la ville disparaît avec la démolition de l'un des deux gazomètres érigés au tournant du siècle sur la rive de la rue du Marais. Relégués dans les souvenirs d'un autre temps, ses ondulations coulissantes. Le réseau gaz, on l'ignore souvent, est plus ancien que l'arrivée des eaux, dont on célébrait, en 1987, le centenaire en grandes pompes.

Eclairage, cuisson, chauffage... Elle est héroïque, l'histoire du gaz de ville, fabriqué sur place jusqu'au début des années 80, au charbon d'abord, par craquage d'essence légère ensuite. En 1981, la cité s'est branchée sur le réseau national de gaz naturel. L'usine à gaz s'est arrêtée, son emplacement affecté aux filtres de Cridor.

La ville n'assurant plus sa propre production, le cubage des réservoirs pouvait être réduit. D'une capacité de 12.000 m³, le premier gazomètre était mis hors service en 1984. «Construit dans les années 1912-1913, il était atteint de vieillissement et aurait nécessité un investissement trop important pour sa remise en état», indique Jean Rod, chef des réseaux eau et gaz aux Services industriels.

La démolition d'une cuve d'un pareil gigantisme, ceinturée entre des piliers de 26 mètres de haut, n'est pas mince affaire. Deux mois de travail. Le chantier est ouvert depuis quinze jours. L'opération estimée à quelque 100.000 francs,

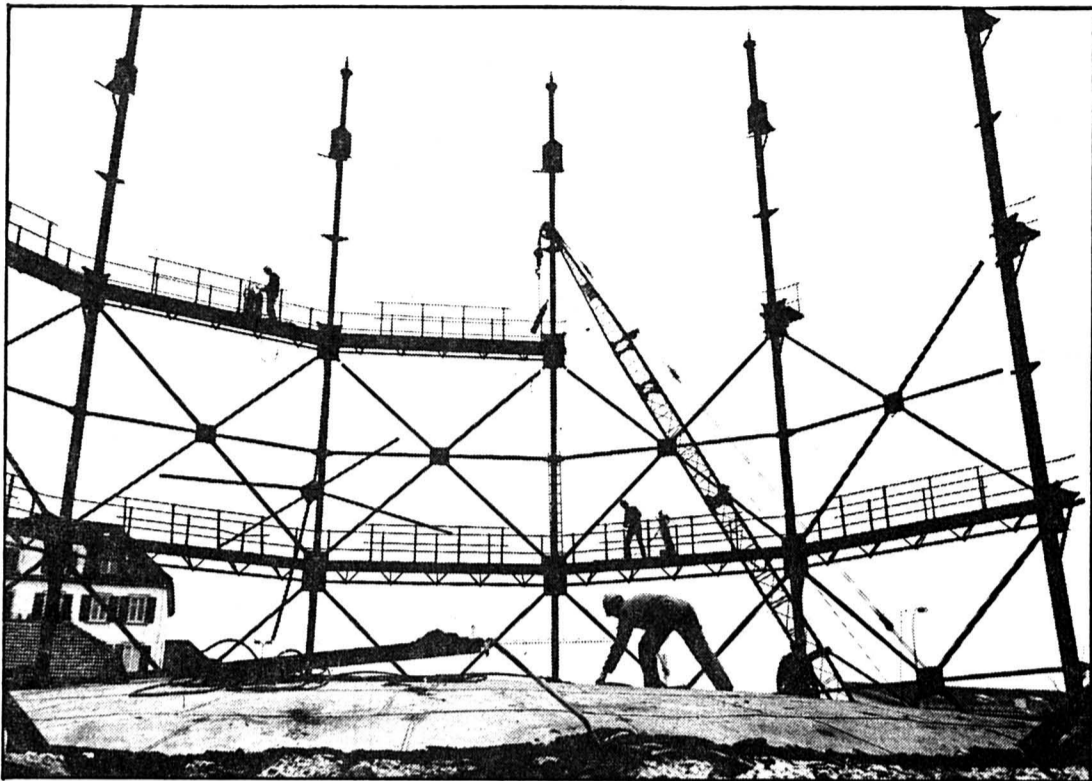

Le gazomètre, un meccano d'un autre temps.

(Photo Impar-Gerber)

pris dans le budget courant d'entretien.

L'EFFET TAMPON

Le gazomètre fonctionnait à l'aide de trois cuves télescopiques, dont le volume global évoluait au rythme imprimé par sa contenance. «Le réservoir montait en

période d'excès de production, redescendait en phase de surconsommation, selon le principe régulateur d'un réservoir d'eau», explique M. Rod. L'effet tampon est aujourd'hui assuré en amont de la ville, dans les conduites mêmes du réseau.

Un réservoir reste cependant

nécessaire. Le second gazomètre, toujours au service et de 13 ans l'ainé du défunt, est rempli au maximum de sa capacité (7000 m³). Dernier témoin de l'époque révolue du principe à coulisse, supplanté par le régime de haute pression.

PF

Nouveau chef en «chir»

Le Dr Marco Merlini a pris ses fonctions à l'hôpital

La direction de l'hôpital communique que depuis le 1er janvier 1989, le Dr Marco Merlini, spécialiste FMH en chirurgie, dirige le service de chirurgie viscérale, succédant au Dr Samuel Schneider qui a pris sa retraite.

Le Dr M. Merlini, est né le 20 juin 1950 à Mendrisio et a passé son enfance au Tessin. Il a ensuite effectué sa scolarité primaire dans le canton de Fribourg et sa scolarité secondaire dans le canton de Vaud.

Le Dr Merlini a suivi ses études de médecine à la Faculté de Lausanne et a obtenu en juin 1976 son diplôme de médecin. Il a commencé sa formation post-graduée à

l'Hôpital de zone de Morges en chirurgie générale. Il a passé dans cet hôpital trois années. Il est ensuite entré dans le service de chirurgie A du CHUV. Il y a accompli une formation de chirurgie générale et a également passé dans les services d'orthopédie et traumatologie de l'appareil moteur, de neurochirurgie, d'anesthésiologie et de soins intensifs, de chirurgie cardio-vasculaire. Le Dr M. Merlini a ensuite été chef de clinique adjoint dans le service d'orthopédie et traumatologie de l'appareil moteur du CHUV, puis chef de clinique dans le service de chirurgie générale de l'Hôpital cantonal de Fribourg. Il est ensuite devenu chef de clinique du service de chirurgie A du CHUV.

Le Dr M. Merlini bénéficie donc d'une formation polyvalente de chirurgie comprenant la chirurgie cervicale, thoracique, abdominale, vasculaire et traumatologique de l'appareil moteur. Le Dr M. Merlini témoigne également d'un intérêt scientifique marqué et est l'auteur de nombreuses publications dans le domaine de la chirurgie générale. Le Dr M. Merlini est Fellow of the Royal Society of Medicine (Londres), Fellow of the American College of Chest Physicians (Park Ridge, Illinois) et Fellow of the American College of Angiology (Roslyn, New York).

Le Dr M. Merlini continuera à mettre en priorité le soin aux patients, non seulement avant et

pendant l'opération, mais également durant tout le séjour qui suit l'intervention. Le Dr Merlini espère également développer le département de Chirurgie et les prémices d'une restructuration sont envisagées en ce qui concerne les spécialités chirurgicales. Le Centre médico-chirurgical (CMC) des urgences sera également restructuré dans le sens d'une meilleure efficacité et d'un meilleur accueil, en particulier lorsqu'il disposera des nouveaux locaux prévus.

Du point de vue scientifique, le Dr M. Merlini travaillera un jour par semaine au CHUV en tant que médecin adjoint. Il aura également une part d'activité privée à l'Hôpital. (comm)

L'agriculture suisse face au défi européen

Le directeur de l'Union suisse des paysans au Club 44

Beaucoup de problèmes complexes et difficiles à comprendre aujourd'hui pour l'agriculture de notre pays, face au défi européen de 1992. C'est ce que le directeur de l'Union suisse des paysans, M. Melchior Ehrler, a abordé hier soir au Club 44, dans le cadre du cycle économique Suisse-Europe.

Des problèmes inconnus jusqu'ici. Si nombreux étaient les paysans ne s'intéressant pas à l'agriculture internationale, aujourd'hui ce n'est plus le cas. La constitution du grand marché européen est en vue. Comment y faire face alors que l'on sait qu'un franc sur deux est gagné à l'étranger et notamment en Europe.

La Suisse fait partie des 96 pays membres du GATT (accord général pour le commerce et les tarifs douaniers). Ses objectifs: redresser la situation. Ce n'est pas toujours facile avec les Etats-Unis qui font souvent le barrage. Mais notre

pays suit l'évolution des marchés avec une attention toute particulière, bien qu'il soit au bénéfice d'un statut spécial. Il est vrai aussi, il ne fait pas partie de ceux qui causent des problèmes sur les marchés mondiaux. S'il devra limiter sa production, il voudra maintenir une politique agricole autonome.

Où en sommes-nous en Europe? Aujourd'hui, la Communauté européenne est un marché de 320 millions d'habitants. En 1992, il approchera les 326 millions. Son but: la libre circulation pour les personnes, la main-d'œuvre, les services et le capital. Il faudra beaucoup de dynamisme à l'Europe pour garder sa place dans le marché mondial et franchir les obstacles politiques, fiscaux, sociaux et de l'environnement. Il y aura des pressions dans tous les secteurs et la Suisse devra suivre avec attention l'évolution de l'agriculture dans la CE.

Il y aura des mesures à prendre. Par exemple, freiner la production et réduire les hectares de sol agricole. L'agriculture devra produire moins cher, car les prix à l'exportation auront tendance à baisser, ce qui amènera certainement un mécontentement des paysans.

Aujourd'hui, par rapport à la CE, nous avons des exploitations plus petites, une politique plus poussée pour les petites exploitations, des prix plus élevés, une politique de revenu meilleure et une protection de l'environnement et des animaux plus sévère.

Ce qui bien sûr amène une concurrence accrue pour nos produits. «Il faut chercher à ce que les consommateurs nous soutiennent», dit M. Ehrler, et éviter qu'ils s'approvisionnent à l'étranger. Il faudra aussi rechercher des contacts avec d'autres pays, des régions qui ont les mêmes problèmes. Ainsi, l'approvisionnement régional gagnera en importance.

Pour le directeur de l'USP, il y a encore d'autres possibilités: utiliser des créneaux comme le tourisme rural ou encore produire des matières premières pour l'indus-

trie. Une stratégie devra être respectée, celle de soutenir les exploitations familiales et une production compatible avec l'environnement.

Et le conférencier du Club 44 de conclure: «Etre réaliste, voir ses chances. L'Europe de 92 est un défi pour chacun et pas seulement pour les paysans.»

RD

NAISSANCE

Rosa et Carlos BERNARDINO sont heureux d'annoncer la naissance de leur petite fille

VANESSA

née le 18 janvier 1989

LANIXA S.A. Nouvelle Clinique Montbrillant

Fritz-Courvoisier 36 2300 La Chaux-de-Fonds

Carambolons gaiement

Le CAR pense aux ados

Au départ, le Centre de rencontre était destiné en priorité aux adolescents. Puis, il s'est ouvert aux adultes et aux enfants. Les ados l'ont un peu déserté. Le CAR, nouvelle appellation et nouvelle équipe, leur fait du charme.

En tout bien tout honneur, et cette tranche d'âge des 11 à 15 ans est certainement la plus difficile à apprivoiser d'abord, à intéresser ensuite. Temps de la révolte, période de conquête d'autonomie, l'approche n'est pas simple. Aussi l'équipe du CAR part des désirs et des intérêts manifestés par les jeunes eux-mêmes, voire leur laisse l'organisation des activités.

L'éventail est large; du carambole à la sortie à ski - un camp vient d'ailleurs de se dérouler en Valais - en passant par la disco, la BD, les anniversaires. Plusieurs de ces propositions démarrent concrètement en ce début d'année dont un entraînement au carambole et en collaboration avec le Club d'échecs, un atelier d'échecs.

Créer sa propre bande dessinée sera possible, avec l'encadrement

d'un dessinateur et d'un scénariste. Et puis, les disc-jockey en herbe peuvent se perfectionner dans un atelier où ils s'initient au mixage, au light show. Cela sera fort utile pour l'organisation d'anniversaires, autre prestation du CAR. Mais les animateurs conseillent de réserver plusieurs semaines à l'avance. Les horaires sont à négocier et une participation financière est demandée.

A noter encore qu'une sortie à ski est agendée le samedi 18 février et que les inscriptions se prennent jusqu'au premier février.

Ces suggestions alléchantes se compléteront en cours d'année d'autres propositions, sorties sportives entre autres. Les ados ont intérêt à surveiller de près ce qui se passe au CAR; on pense beaucoup à eux. (ib)

L'heureuse cohabitation

Vingt ans de service à l'Auberge de jeunesse

Les enfants de l'école enfantine, Doubs 34, ne sont pas venus en classe les mains vides mercredi matin. Ils avaient préparé une petite réception à Mme et M. Lässer, gérants de l'Auberge de jeunesse, qui marquaient ce jour-là vingt ans de fidélité à leur poste.

Si la relation, école enfantine - Auberge de jeunesse, n'apparaît pas immédiatement, il faut savoir qu'écoliers et gérants connaissent la plus harmonieuse cohabitation, Doubs 34, et que les petits entendaient manifester leur reconnaissance à «maman et papa aubergistes». «S'il arrive un pépin à un enfant, M. et Mme Lässer sont là, prêts à intervenir dans la minute qui suit...», commente l'institutrice. «Ils nous font visiter la maison, ils nous expliquent... parfois il y a des Japonais...», poursuivent les enfants.

Mme Alice Lässer est entrée en service en janvier 1969, alors que l'auberge était située Fritz-Cour-

voisier 27. Depuis l'installation Doubs 34, il y a sept ans, M. et Mme Lässer assument la fonction de gérants en couple.

La maison, capacité 80 places, est accueillante. Toute l'année des jeunes du monde entier y séjournent. Les mois d'été sont les plus fréquentés, suivis d'octobre, époque des courses d'écoles, les classes viennent de Suisse allemande, du Tessin, de Genève, d'Allemagne ou de Belgique. «La période d'hiver est excellente aussi, actuellement nous avons énormément de réservations, malheureusement différées parce qu'il n'y a pas de neige; nous avons des chambres, de 4 à 6 personnes, à l'intention des familles qui, de plus en plus, apprécient cette façon de passer des vacances. Aucun problème, poursuit la gérante, les gens qui viennent ici se soumettent d'emblée à la discipline des Auberges de jeunesse».

D. de C.

Le jeu du comique amoureux

Abel et Gordon, un merveilleux spectacle

Etrange histoire d'amour que celle jouée hier soir au Théâtre par le couple non moins étrange d'Abel et Gordon. Elle est Canadienne, il est Belge et se sont rencontrés à l'Ecole Lecoq à Paris. Leur «Danse des poules» figure parmi les meilleurs spectacles comiques de toutes les basse-cour de théâtre.

A la fois burlesque et poétique, surréaliste même, le propos puise à tous les styles. Ces diables de comédiens savent tout faire: jeu, mime, acrobatie, avec une maladresse feinte qui bascule chaque fois vers l'inattendu.

M. Cupidon est magicien: du genre à faire disparaître des légumes sans dupes personne et à faire rire une pomme de terre avant de la transformer en frites. Son long nez pointé vers le public, gloussement dans la salle, et on découvre Rosy, la vieille fille aux grosses lunettes, chapeau vert, poitrine

tendue et postérieur pointé hardiment. L'histoire d'amour peut s'amorcer avec l'homme fatal.

Que d'embûches pour délivrer la belle plantée sur une armoire; la descente en échelle est follement drôle. Puis mariage, champagne, tango précèdent une nuit de noces rocamboliques.

La force du spectacle tient dans l'inédit des gags, dans la surprise permanente et l'utilisation d'accessoires pour le moins incongrus, comme la botte de radis faisant office de bouquet de mariée. Sur ces images drôles et saugrenues, plane encore une intensité poétique lourde d'érotisme niché en des actes peu classiques; extase amoureuse pour le baiser sur le bout du doigt, summum du plaisir avec une paire de pieds caressants et pudique déshabillage pré-nuptial devenant morceau d'anthologie. Un spectacle de grand art. (ib)

CELA VA SE PASSER

Radio-Hôpital: la 191e

La 191e émission de Radio-Hôpital sera diffusée en direct samedi de 15 h 45 à 17 h 15, depuis le Home «La Paix du Soir». Tous les auditeurs de la région peuvent la capter sur le réseau Coditel (ondes ultra-courtes), canal 42 (99,6 MHz.

Comme d'habitude, elle sera rediffusée mardi à 20 h 15 sur le même canal. Au programme: Sami Kohler, créateur du «Coq à l'Ane», ce cabaret chaux-de-fonnier qui égaya la ville entre 1951 et 1958. Sketches de l'époque et anecdotes garantis!

(comm)

Avec vous dans l'action

30.000 + 20.000 + 15.000 = 65.000 fr

Loterie romande généreuse pour La Résidence et Les Moulins

Hier, au début de l'après-midi, au cours d'une brève mais chaleureuse cérémonie, Aimé Jaquet, président de la Commission de répartition des dons de la Loterie romande, a remis deux chèques, chacun d'un montant substantiel, à deux institutions locales.

Dans un premier cas, il s'agissait d'une somme de 15.000 francs versée en faveur du Home médicalisé La Résidence, pour l'achat d'un bus servant au transport des personnes âgées ou handicapées et dans le second cas, d'un montant de 20.000 francs remis à la Confrérie des meuniers du Col-des-Roches, complétant ainsi un premier don de 30.000 francs consenti l'année dernière pour aider cette même institution à poursuivre ses travaux.

EXTENSION DE LA RÉSIDENCE

En témoignant sa reconnaissance à MM. Aimé Jaquet et Gilbert Racine, Willy Pigeon, au nom de la Fondation La Résidence, a rappelé que la Loterie romande avait déjà versé, en 1983, une somme d'un million de francs à l'institution qu'il préside, soulignant au passage que les projets en cours de réalisation aux Nos 24 et 26 de la rue de la Côte, au Locle, entraîneront une dépense de 13 millions de francs. Petit appel du pied qui n'aura pas échappé aux délégués de la Loterie romande...

Aimé Jaquet devait préciser que l'institution qu'il représente distribue ses dons au prorata des billets vendus dans les cantons romands et c'est ainsi, parce que les Neuchâtelois sont joueurs, que notre canton est en tête du peloton par tête d'habitant!

Les demandes sont nombreuses



De gauche à droite: Elio Peruccio, Aimé Jaquet, Gilbert Racine et Willy Pigeon.

et il est difficile de satisfaire chacune d'elles, mais dans la plupart des cas, ce sont les problèmes d'accueil et les soins aux personnes âgées ou handicapées qui sont pris en considération, sans négliger toutefois l'activité culturelle et les arts dans leur plus large éventail.

Enfin, Aimé Jaquet devait rappeler que la Loterie romande - dont les origines sont celles de la Loterie neuchâteloise - a versé, depuis 1935, plus de 34 millions de francs.

A son tour, Elio Peruccio, au nom de la Confrérie des meuniers du

Col-des-Roches, a remercié la Loterie romande pour son geste généreux. Il a saisi l'occasion qui lui était offerte pour situer les origines des travaux entrepris dans les entrailles des rochers du Col-des-Roches, précisant au passage que le nombre des visiteurs a passé de 5500 en 1987, à près de 20.000 en 1988. Le temps est venu, devait-il souligner, d'aménager un circuit facilitant la découverte des moulins souterrains et sous peu, des travaux seront entrepris pour recevoir les visiteurs dans les meilleures conditions.

Des galeries, d'une longueur de

400 à 500 mètres, inconnues jusqu'ici, ont été décelées, leur niveau le plus bas se situant à 60 mètres au-dessous du niveau du sol. L'œuvre est passionnante et elle se poursuivra sans relâche avec l'appui d'une fondation qui prendra prochainement la relève de la Confrérie des meuniers.

Enfin, Willy Pigeon a signalé que L'Echo de l'Union et le Petit-Choeur des Brenets ont eu la gentillesse, samedi dernier, d'offrir quelques-unes de leurs plus belles productions aux pensionnaires de La Résidence. (Texte et photo sp)

Les «aviateurs» passent à la caisse

Le Tribunal de police rend le jugement du jeu de l'avion

Ils devront passer à la caisse, ceux qui ont organisé le jeu de l'avion ou encaissés des mises. Le Tribunal de police du district du Locle, par son président Jean-Louis Duvanel, a rendu son jugement dans la cause qui l'a occupé jeudi dernier.

Cinq personnes étaient prévenues d'avoir enfreint la loi fédérale sur les loteries et les paris professionnels. Elles risquaient une amende de 2000 francs.

Le jeu de l'avion est interdit. C'est une chose. Seuls ceux qui encaissent des mises ou organisent le jeu sont punissables. H. M., M. M., F. B. et O. G. ont été organisateurs, les deux derniers ayant encore encaissé de l'argent.

Aux yeux du tribunal, les organisateurs sont les plus punis-

sables. Les joueurs, eux, ne risquent rien. H. M. a été l'organisateur principal. Dame B. et dame M. l'ont été subsidiairement, O. G. l'a été après coup.

Le tribunal, pour déterminer le montant des amendes, a tenu compte de la situation financière de chaque prévenu. F. B. est condamnée à 1200 fr d'amende et 600 fr de frais, O. G. condamné à 600 fr d'amende et 300 fr de frais, H. M. à 1800 fr d'amende et 900 fr de frais, et M. M. condamnée à 1200 fr d'amende et 600 fr de frais. Ces quatre peines seront radiées des casiers judiciaires après un délai d'épreuve de deux ans. Seule M. S. a été libérée, les frais étant à l'Etat. La prévenue n'a fait qu'assister au jeu sans y participer en quoi que ce soit. (cc)

Mise en garde de l'ENSA

Prudence sur le Lac des Tailières

Après une courte période d'interruption en raison de conditions météorologiques défavorables, il n'était plus possible de patiner sur le Lac des Tailières.

Toutefois, depuis une bonne semaine, c'est à nouveau le cas et les conditions sont à nouveau idéales comme lors des fêtes de fin et de début d'année.

Chaque jour des centaines de personnes, voire davantage, gagnent le fond de la vallée de La Brévine pour aller glisser sur

cette magnifique patinoire naturelle ou s'y promener.

La société propriétaire du lieu, soit l'ENSA communique à ce propos qu'elle tient:

A attirer l'attention des patineurs et promeneurs que ni l'épaisseur, ni la qualité de la glace du Lac des Tailières ne sont contrôlées et que par conséquent les usagers du lac ou plutôt de sa surface gelée se déplacent sous leur entière et unique responsabilité.

(comm-p)

Par l'autre bout de la lorgnette

Statistiques judiciaires 1988

A la hausse les affaires civiles et pénales. Le greffe du Tribunal de police du district du Locle en dénombre toujours plus depuis quelques années. C'est ce qui ressort des statistiques judiciaires 1988, qui viennent d'être publiées.

Ces dernières permettent de saisir l'action de la justice sous un angle moins connu. 690 affaires civiles ont été traitées en 1988 (662 en 87). Dans le détail, il s'agit de 42 actions en divorce (52), dont 17 étaient en instruction au 1er janvier et 25 enregistrées dans l'année. Vingt-trois ont été liquidées par jugement, 4 sans jugement et 15 étaient en instruction au 31 décembre. Voilà pour les procédures écrites. Quant aux procédures orales, 52 (42) ont été dénombrées.

Dans le cadre des affaires civiles sont également recensées les procédures sommaires, contentieuses ou gracieuses. Au total, 243 (221) ont été enregistrées dans l'année, dont 71 (80) mainlevées d'opposition, 135 (77) réquisitions de faille et 20 (28) expulsions. Enfin 168 (168) successions ont été ouvertes dans l'année.

A noter encore 66 (59) ouvertures de testaments, 53 (51) certificats d'hérédité délivrés par le juge et 15 (14) déposés par les notaires. Dans les divers, 26 tentatives de conciliation de divorce ont été recensées.

AUTORITÉ TUTÉLAIRE

L'autorité tutélaire s'est occupée de 181 (176) dossiers, dont 176 étaient en cours au 1er janvier, 31 enregistrés dans l'année.

Elle a dû encore traiter 81 (84) tutelles, 56 (51) curatelles, 9 (9) placements et retraits de gardes. Huit (10) interdictions ont été prononcées dans l'année et 4 (3)

retraits de l'autorité parentale ont été dictés.

Le Tribunal de prud'hommes s'est lui chargé de 26 (22) actions, une était en instruction au 1er janvier, et 25 enregistrées dans l'année. Quatre jugements ont été rendus, 20 actions liquidées sans jugement.

Dans le cadre de la restriction du droit de résilier les baux, 16 (36) actions étaient en restriction au 1er janvier et 14 (6) enregistrées dans l'année. Neuf actions ont été retirées et deux conciliées.

AFFAIRES PÉNALES EN HAUSSE

Le Tribunal de police s'est occupé en 1988 de 390 (319) affaires pénales. Cinquante dossiers étaient en cours au 1er janvier, 340 reçus dans l'année, 314 liquidés par jugement, 29 sans jugement et 47 en cours au 31 décembre. Le Tribunal de police a encore effectué six levées de corps.

Quant au Tribunal correctionnel, il s'est chargé de 10 (10) dossiers, un était en cours au 1er janvier et 9 reçus dans l'année. Sept ont été liquidés par jugement et aucun sans jugement.

Nonante-cinq (91) affaires pénales ont été traitées par l'autorité tutélaire. Elles ont touché 89 (74) garçons et 6 (17) filles, 45 (49) enfants et 50 (40) adolescents. Les peines et mesures infligées sont: 21 (19) réprimandes, 62 (44) amendes sans sursis et 10 (6) renoncements à toute peine ou mesure.

Enfin, ont été traitées 14 (16) infractions contre le patrimoine, 5 (3) à la loi fédérale sur les stupéfiants et 76 (67) à la loi sur la circulation routière. Trois cas étaient en suspens au 31 décembre. (cc)

*Les chiffres entre parenthèses correspondent à ceux de 1987.

La terreur du vide

Le Dr Fanti démonte les mécanismes de l'agressivité

Le Dr Silvio Fanti, père de la micro-psychanalyse, a démonté mercredi soir les mécanismes de l'agressivité. Et a traité la question: pourquoi tuer a été la constante de toutes les civilisations?

Le Forum de la Fondation Sandoz affichait complet pour cette conférence du Dr Fanti sur l'agressivité. Une définition de la micro-psychanalyse a tout d'abord été donnée: elle consiste en l'étude du psychisme dépassant l'inconscient et appréhendant l'homme jusque dans son contexte énergétique et son vide constitutif.

Le Dr Fanti s'entoure dans une analyse d'appoints techniques tels que des photographies, de la correspondance, de plans de lieux où l'analysé a habité, d'arbre généalogique et d'enregistrements. «Sur le

chemin de la vie, nous ne retournons pas une pierre sans l'analyser», explique le Dr Fanti, tout en enrichissant son discours d'exemples concrets.

Quant à l'agressivité, il la définit comme étant une activité neutre, étrangère à toute morale, dont tous les essais concourent à l'autodestruction ou à la destruction d'autrui. Les modalités varient chez l'animal comme chez l'être humain.

POURQUOI ET COMMENT?

Et d'avancer plusieurs chiffres impressionnants. «Dans sa magnanimité, la nature a été prête à pallier au déficit humain» consécutif aux guerres notamment, a relevé le Dr Fanti.

Dans la troisième partie il a tenté de répondre à la question: pourquoi et comment tuer a été la constante de toutes les civilisations? Pour y répondre, il convoque le concept du vide, «source de tout ce qui existe». Lacan a dit: «Le vide est souffle, et le souffle et métamorphose». Le vide remplit chacune de nos cellules puisque le volume d'un atome est vide et que nous sommes faits d'atomes. L'homme est donc une manifestation énergétique éphémère sur une masse énergétique éphémère dans un vide cosmique.

Par l'intuition, le Dr Fanti en est arrivé à établir un modèle du vide: ce dernier est un continuum infini, parsemé de paquets énergétiques faits de vide. Lorsque ces paquets énergétiques s'entrechoquent, leurs énergétiques s'entrechoquent, des tensions se forment jusqu'à ce que les granules déchargent une partie de leur énergie en bubbling. C'est là qu'intervient l'instinct d'essai, qui prend le surplus d'énergie de ces granules et la convertit en tout ce qui existe.

LA PETITE BULLE

«Tout dans notre univers, ajoute le Dr Fanti, pourrait être venu d'une bulle plus petite qu'un atome». Et d'avancer: «Nous entrons dans la civilisation du vide. Nous n'avons pas d'autre alternative que d'aller dans la civilisation du vide.»

C'est donc à partir de ces chocs entre granules, de cette agressivité

primordiale que l'énergie se structure. Le phénomène analogue se déploie chez l'être humain. Le fœtus vivra le stade initiatique au cause de la guerre utérine. Tout ce qui se sera passé lors de celle-ci sera refoulé par la suite. L'enfant se choisira des boucs-émissaires en se déchargeant sur autrui. Mais l'enfant pourra aussi retourner cette agressivité contre lui-même en provoquant la presque totalité de ses souffrances ou le suicide. Les mécanismes de l'agressivité pourraient être des astuces cherchant à transformer la terreur inconsciente en agressivité: «La folle terreur de l'homme n'a d'égal que sa folle agressivité», dit le Dr Fanti.

VÉRITABLE NOBLESSE

En conclusion: «Notre véritable noblesse d'homme consiste à apprendre d'où nous venons, à connaître notre commune origine et notre destin commun». Aux jeunes qui aujourd'hui mettent toute leur agressivité à bâtir quelque chose de positif, à ces jeunes, «nous devons faire confiance» souligne le Dr Fanti.

En guise de bienvenue, le directeur de la Fondation Sandoz a rappelé la mission principale de l'institution qui a accueilli le conférencier: éduquer, préparer les jeunes à l'accès à l'autonomie et éviter le «ghetto institutionnel». Ce style de conférence-débat le permet tout particulièrement.

C. C.

Pas de ski aux Brenets

Concours villageois renvoyé

Chaque année un groupe d'habitants des Brenets parmi lequel figure l'actuel président de commune, Michel Rosselet, organise un concours villageois de ski. Il était agendé pour 1989 au dimanche 22 janvier au Pré-des-Combes.

Or, l'endroit est désespérément vert, de sorte que cette manifestation est reportée à une date ultérieure dès que les conditions d'enneigement permettront son bon déroulement.

(p)

Sun Star - Modern Jazz

Le Locle - Grande-Rue 34 - Entrée sur le côté de l'immeuble



Tout nouveau au Locle, un salon de «Modern Jazz» et de «Gym Dance» s'est ouvert dans les anciens locaux du Cercle ouvrier. Sans nécessairement savoir danser ou avoir pratiqué la gymnastique, il est possible de suivre l'enseignement de Béatrice Antille. Au bénéfice d'une solide expérience et d'une bonne formation de danse classique, de modern jazz et de gymnastique, elle reçoit les personnes de tous âges - également les enfants dès l'âge de cinq ans - offrant à tous la possibilité d'essayer, sans engagement. Elle reçoit tous les soirs, excepté le samedi et le dimanche, de 19 h à 20 h et de 20 h à 21 h, ainsi que le mercredi après-midi pour les poussins et les juniors. ☎ (039) 31 77 33, de 12 h à 13 h 30.

Salle FTMH – Le Locle
Vendredi 20 janvier à 20 heures

match au loto

des Amis de la Nature

33 tours: Fr. 15.— Cartons jambons

140007

offres d'emploi

KARL WAGNER ☎ 039/31 82 23
2412 LE COL-DES-ROCHES

cherche

ferblantier-couvreur ferblantier couvreur

Sachant travailler seul.
Sans permis s'abstenir.
Dès le mois d'août, place d'

apprenti

à disposition. 140042

B
BERGEON

Nous cherchons pour entrée immédiate ou à convenir:

4 employées

- Téléphoniste**
à temps complet.
Ce poste conviendrait à personne dynamique, capable de recevoir des appels en allemand et anglais. Le travail est complété par la responsabilité du classement.
- Employée de bureau technique**
pour notre atelier de conditionnement.
Poste à temps complet pour personne de 35 à 45 ans, capable de se mettre au courant rapidement, de prendre des responsabilités et de tenir à jour des fichiers à l'aide de l'informatique.
- Employée pour notre service publicité**
Travaux de secrétariat (dactylographie), d'économat et de préparation des annonces publicitaires. Poste à mi-temps, horaire à convenir.
- Employée**
pour aider notre service «Fournitures».
Poste à mi-temps (7 h 30 à 11 h 30) convenant à personne précise dans son travail, capable de se mettre au courant rapidement.

Ecrire ou se présenter en prenant préalablement rendez-vous chez: **BERGEON & CIE SA, av. Technicum 11, 2400 Le Locle, ☎ 039/314832 (interne 18)** 194

Cherchons

femme de ménage

à la demi-journée, pouvant se déplacer. Sans permis s'abstenir.
☎ 039/26 42 77 dès 13 heures. 14069

URGENT
Nous cherchons pour places fixes:

FRAISEURS MONTEURS AIDES MÉCANICIENS

Nous offrons:

- des conditions de travail modernes;
- des prestations sociales d'avant-garde;
- un salaire en rapport avec les capacités.

Nous attendons votre appel au 038/51 29 01/02, demandez M. M. Perrenoud ou M. Steffen ou votre offre manuscrite à l'adresse suivante: **SIXIS SA, Fabrique de machines, case postale 39, 2520 La Neuveville** 086635

Fabrique de machines-outils au Locle, cherche pour entrée immédiate ou à convenir

1 collaborateur technico-commercial

pour service extérieur.
Profil souhaité:

- bilingue;
- ayant le sens des responsabilités et de l'organisation;
- aimant le contact avec la clientèle et les voyages;
- rémunération: pourcentage sur le chiffre des ventes.

1 mécanicien monteur

ayant le sens des responsabilités, capable de diriger une petite équipe.

1 technicien constructeur

pour le développement de nos machines.

1 dessinateur constructeur

avec CFC.

1 électricien ou électronique

1 aide mécanicien

Faire offres avec curriculum vitae, Suisses ou étrangers avec permis de travail, à: **PEISA SA, boîte postale 104, 2400 Le Locle** 14076

Croûtes feuilletés
Tarte flambée à l'Alsacienne

«LES BOULEAUX»
Les Petits-Ponts
Tél. 039/37 12 16 14155

gastronomie

«LES BOULEAUX»
Les Petits-Ponts
039/37 12 16

Nouvel horaire

Du lundi à jeudi 7 h 30 à 18 h 30
Vendredi et samedi: 7 h 30 à 19 heures
Fermé le dimanche 14155

SUPER!

Au Café des Pylons

Le Locle

Le virtuose de l'accordéon:
Gilbert Schwab

Tous les vendredis soirs, de 19 à 23 heures 14077

L'Impartial

Le point de rencontre.

A louer au Locle

locaux industriels

de 80 à 120 m²
☎ 039/31 56 70 140032

Samedi 21 janvier à 20 h 15

Salle FTMH Le Locle

LOTO

1er tour gratuit
30 tours = Fr. 15.—
2 cartons

Beaux tours supplémentaires avec cartons 140025

du Mouvement populaire des familles



Chef Bebel

Le Col-des-Roches, ☎ 039/31 23 21

- Cuisses de grenouilles
- Moules de Bouchots
- Huîtres de Vendée
- Scampis en brochettes ou au curry
- Foie de canard chaud
- Tartare

Dimanche matin à 9 heures FOOTING

Nous pensons avoir la participation de Ernest et Karine Matthey du Maix Rochat. En ce moment, Ernest s'entraîne chez lui entre deux voitures. Peut-être un système révolutionnaire, l'avenir nous le dira...

Ont reçu un bon pour un repas gratuit:
Fiore Tony, Gardet Nathalie, Grandjean Raphaël, Ray Jean-Louis, Mettler Markus, Bise Daniel, Buffe Christine, Robert Christine, Favre Patrick, Perrin Georges et Thierry, Bochat Michel, Fleury André et Olga, et pour Turra Gianni di «El Magnifico» une semaine de plonge au Col pour avoir réussi à courir les 8 km sans se décoiffer.

Ouvert le dimanche midi Fermé le dimanche soir et le mercredi 14072

L'Impartial

Bulletin de souscription

Je désire m'abonner pour

3 mois à Fr. 49.—
 6 mois à Fr. 92.—
 12 mois à Fr. 177.—

Cocher ce qui convient

Nom: _____
Prénom: _____
Domicile: _____
NP/Localité: _____
Signature: _____

L'abonnement se renouvelle tacitement, sauf dénonciation par écrit.

A retourner à «L'Impartial», rue Neuve 14, 2301 La Chaux-de-Fonds

CENTRE D'APPRENTISSAGE DES MONTAGNES NEUCHÂTELOISES LE LOCLE

Jeunes gens Jeunes filles

Vous souhaitez une formation professionnelle

Nous vous offrons des places d'apprentissage dans les professions suivantes

mécanicien de machines mécanicien de précision

Durée d'apprentissage: 4 ans

conducteur de machines

Durée d'apprentissage: 3 ans

Ces professions vous offrent la possibilité de satisfaire vos goûts et vos ambitions.

Prenez contact. Inscrivez-vous pour faire un stage.
Participez, en compagnie de vos parents, à une journée d'information.

Adressez-vous aux bureaux du personnel de nos usines qui vous renseigneront sur notre Centre d'apprentissage



ACIERA SA

Fabrique de machines
2322 Le Crêt-du-Locle
☎ 039/25 11 25



DIXI SA

42, av. du Technicum
2400 Le Locle
☎ 039/34 11 71



**VOUMARD
Machines Co SA**

Rue Jardinière 158
2300 La Chaux-de-Fonds
☎ 039/25 11 77 14044

Des chasseurs aux premiers agriculteurs

25 ans de fouilles archéologiques sur la tracé de la N5

Les fouilles archéologiques entreprises dans le cadre des travaux de la N5 recouvrent 12.000 ans d'histoire. Le fait est d'autant plus exceptionnel que les rives du lac de Neuchâtel ont donné leur nom à des cultures, Auvernier, Cortaillod.

Ainsi que l'a précisé Michel Egloff, le but des archéologues est de mieux connaître l'homme, son environnement et, dans la mesure du possible, sa vie «sociale». Alors qu'au début des années soixante les fouilles d'Auvernier se sont limitées à 200 m carrés, elles ont atteint les 2 ha à Saint-Blaise (dernier chantier, ouvert il y a trois ans).

LA CHRONOLOGIE DES SITES

Chronologiquement, la plus ancienne occupation connue au

bord du lac de Neuchâtel est un campement magdalénien de chasseurs de rennes et de chevaux sauvages, à Champréveyres, il y a 12.600 ans avant J.-C. C'est sans doute la découverte la plus inattendue. Les archéologues recherchaient en réalité un village du Bronze final (environ 1000 ans avant J.-C.). Ils en trouvèrent quatre de cette époque et un village néolithique de la civilisation de Cortaillod (3806 avant J.-C.) qui se trouve être le plus ancien village lacustre au bord du lac de Neuchâtel. Mieux, les archéologues mirent

également à jour sur le site principal de Champréveyres une couche archéologique plus récente attribuée à l'Azilien (10.000 avant J.-C.). Un événement car ces chasseurs appartiennent à la même période que le squelette d'un jeune homme trouvé dans la grotte du Bichon, le premier «Chaux-de-Fonnier» connu. A la même époque des hommes léguaient les peintures de Lascaux!

Ensuite, c'est le vide. De la pierre taillée, on passe à la pierre polie avec le village de Hauterive-Champréveyres datant de 3810 avant J.-C. Nous sommes au Néolithique moyen. C'est la grande révolution de l'agriculture. Une époque remarquable dans la grande saga de l'humanité. Et Neuchâtel a la chance de se trouver au centre de l'Europe: les cultures qui s'y établissent sont au carrefour des influences des bassins du Rhône et du Rhin, soit de l'Europe centrale et de la Méditerranée.

A Saint-Blaise où les fouilles viennent de s'achever, on distingue clairement trois périodes d'habitat. La première occupation date de 3400 à 3000 avant notre ère et appartient à la culture de Horgen. La deuxième date de 2950 à 2700 et appartient au faciès culturel de Lüscherz. Quant à la troisième phase d'occupation, la plus récente, 2640 à 2450, elle se rattache à la culture d'Auvernier.

Le site fouillé sur deux hectares aura livré des dizaines de milliers d'objets, dont une magnifique roue, la plus longue corde jamais trouvée sur un site lacustre (4 mètres de long), deux à trois ton-

nes de céramique, les vestiges de deux ou trois maisons complètes (pour ce qui est des structures). Sans oublier des milliers de pieux datés, des restes de végétaux, des objets de parure, des couteaux, hâches. On a même retrouvé sur le site d'Hauterive la plus ancienne pirogue du lac de Neuchâtel datant de plus de 4000 ans! Pour le néolithique, on découvre l'évolution des techniques, l'apparition des premiers objets en cuivre alors que domine encore le silex. Un silex indigène mais qui provient aussi du grand Pressigny en France, témoignant des échanges; les marques culturelles à travers la céramique, des indices d'une spécialisation au sein des villages.

Mieux, les archéologues parviennent à reconstituer le menu d'hommes ayant vécu il y a plus de 3000 ans!

LE BEL ÂGE DU BRONZE

Les fouilles de la N5 ont permis également de compléter les vestiges de l'âge du Bronze final, le bel «âge» du Bronze (1000 avant J.-C.), avec la naissance d'une nouvelle industrie métallurgique. La moisson est ici également remarquable. Mais les objets trouvés sont loin d'être la seule préoccupation des archéologues. Entourés de spécialistes, ils parviennent à reconstituer le climat, l'environnement naturel, le savoir-faire des hommes, tentent de pénétrer leur vie sociale. A l'âge du Bronze final, on découvre une société humaine pacifique, qui se répartit équitablement les richesses.

En conclusion, les archéologues

sont devenus des ethnologues du passé. Il leur appartient désormais à rendre compréhensibles des millions de données, tout en assurant la transmission de ce patrimoine aux générations futures. P. Ve



La magnifique roue trouvée sur le site néolithique de Saint-Blaise. (Photo Impar-Gerber)

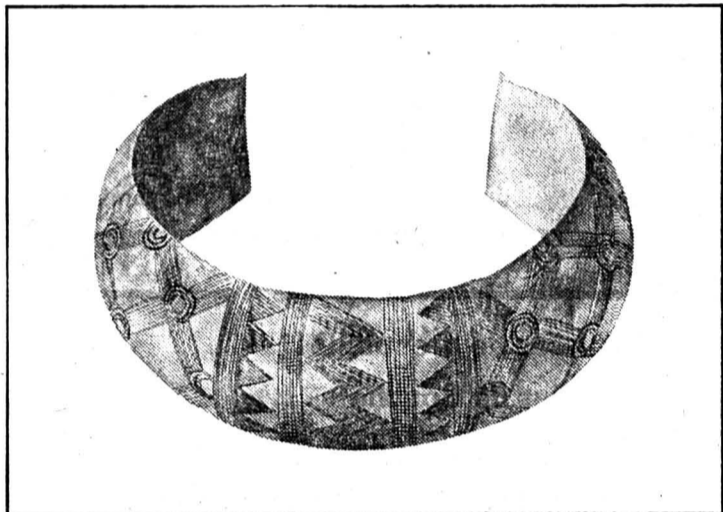

Bracelet en tôle gravée, découvert à Auvernier, âge du Bronze final. (Photo Musée d'archéologie)

VAL-DE-RUZ

Bilan poétique

Le Louverain animé

Marco Pédrol, animateur du Centre du Louverain aux Geneveys-sur-Coffrane a su, chose de plus en plus rare de nos jours, faire coïncider administration et poésie en présentant son bilan 1988.

D'un point de vue purement informatif, il constate que les stages, les rencontres et les fêtes se suivent à un rythme soutenu. Il annonce le changement du secrétaire et de la dame de maison; les nouveaux se nomment respectivement Prema Thomas et Monique Ezensperger.

Mais que représente le Louverain? Les personnes qui le savent, savoureront l'évocation, les autres l'apprendront en lisant entre les lignes de la plume de Marco Pédrol:

«Nuit d'hiver, transparente, claire, d'une beauté de cristal. J'aime m'y promener au clair de lune, sentir la neige crisser sous mes pieds, respirer l'air glacé, admirer les arbres sortis de la neige. Les reflets donnent à la forêt un air lunaire, enchanteur,

surréaliste. Paysage d'éternité, ou paysage de mort... dans le silence de la nuit, la vie dort sous la glace. Elle attend le premier printemps pour éclore et croître.»

«Nos réalités semblent souvent figées et mortes. Et pourtant la vie et l'amour sont prêts à se manifester aux premières chaleurs. «Prendre son hiver» pour se former, c'est un acte d'espérance, surtout lorsque les stages ne sont pas immédiatement applicables à notre vie quotidienne.»

C'est sur ses paroles et dans cet esprit que Marco Pédrol a envoyé son programme pour le début de l'année. Il espère que cette saison morte en apparence sera utilisée comme temps de réflexion, de rencontres pour ressourcer, orienter et fortifier les êtres humains.

Ce centre qui propose d'aller plus au fond des choses, plus au fond des vérités, au fond de l'amour et au fond de soi-même a les mots pour le dire, il mérite un coup de chapeau et une révérence. LME

Des nouveaux instructeurs

Ecole suisse de tir au pistolet

Il y avait 22 participants de toute la Romandie et d'outre-Saraine au cours d'instructeurs I de l'Ecole suisse de tir au pistolet.

Il était dirigé par Louis Berney qui avait comme aide Carlo Chiesa, Rodolphe Beutler et Hans Karl Kuhn.

Les tests pratiques furent suivis par des leçons préparées par les élèves sur la sécurité, la connaissance des armes et autres encore.

Dans la liste des nouveaux instructeurs, le directeur du cours relève que pour la première fois en Suisse, un tireur doué et dévoué, mais paraplégique a réussi et obtenu son brevet de sa chaise roulante. Il s'agit d'Armand Vesly de Payerne.

Ces nouveaux instructeurs sont pour notre canton: François Beaumann, Le Locle; Gérard Heller, Colombier; Dehli Sidler, Neuchâtel. (ha)

Jocelyne Kramer, la seule hygiéniste dentaire installée au Val-de-Ruz depuis 1980 explique la profession et son expérience en milieu rural.

La première école d'hygiénistes fut fondée en 1913 à Bridgeport aux Etats-Unis mais la profession ne prit véritablement son ampleur qu'après la Seconde Guerre mondiale. En Europe, des Américaines, qui avaient pour mission de veiller sur les dents des pilotes des troupes aéroportées, ont débarqué déjà à ce moment-là, mais la première école nationale ne s'est ouverte qu'en 1973 en Suisse à Zurich. Trois ans plus tard Genève suit le mouvement alors que Berne a mis sur pied une troisième école en 1984.

Jocelyne Kramer a fait ses deux ans d'études à Genève en 1977. A la base, elle avait une formation de technicienne dentaire. «La formation comprend des cours théoriques (anatomie, chimie, médecine générale, pharmacologie, radiologie, diététique...), cliniques (avec les patients) ainsi que des travaux pratiques (morphologie dentaire, désinfection...) et stage».

RARES

Si en Suisse, les hygiénistes sont rares à trouver, elles se localisent généralement à Zurich et à Genève. Exerçant le métier depuis huit ans, Jocelyne Kramer est une des premières à avoir fait son expérience en milieu rural. C'est à ce titre que «L'Ecole d'hygiéniste

dentaire» de Genève lui envoie des stagiaires à Cernier.

Bien que cette activité se soit étendue quelque peu au cours de ces dernières années, le canton ne compte, selon elle, que huit professionnelles sortant d'écoles reconnues.

L'hygiéniste enseigne la prophylaxie et entraîne une motivation orale du brossage. Il est aussi de son ressort d'exécuter des détartrages, de dépister des caries ou de polir des amalgames. Elle peut effectuer divers travaux pour autant que ceux-ci ne changent pas la morphologie de la dent.

POURQUOI DES FEMMES

La profession exercée en majorité par des femmes s'explique peut-être ainsi: les hommes acceptent peut-être moins facilement de travailler sous l'autorité d'un dentiste et de pratiquer un métier dans lequel les possibilités de promotion officielle n'existent pas encore vraiment.

Actuellement, directrice d'un groupe régional, Jocelyne Kramer s'occupe d'assurer une formation continue dans le domaine. Encore aujourd'hui, la distorsion entre l'offre et la demande permet de recruter des hygiénistes en Amérique et au Canada. Aux dires de certains, même des aides en médecine dentaire seraient formées sur le tas par leurs employeurs pour pallier ce manque et pour effectuer des détartrages superficiels. LME

A coups de brosses... à dents

Une hygiéniste à Cernier



Jocelyne Kramer est une des premières à travailler en milieu rural. (Photo Impar-Evard)

Protection des eaux

Conférence à Cernier

Mercredi 1er février 1989 à 20 h. à l'Hôtel de la Paix, à Cernier, Frédéric Cuhe, professeur de sciences naturelles à l'Ecole normale cantonale, présentera une conférence sur la protection des eaux et l'état du Seyon.

Le traitement des eaux usées n'ayant pas eu les effets escomptés lors de la construction des stations

d'épuration, le conférencier évoquera les caractéristiques de la situation par l'intermédiaire de résultats d'analyses chimiques, bactériologiques et faunistiques, et de ses effets sur l'environnement.

Il proposera également des possibilités d'amélioration avant d'ouvrir une discussion. (lme)

Séance de don du sang

La première séance de «don du sang» s'est déroulée mercredi soir à la halle de gymnastique. 152 personnes, contre 141 il y a une année, se sont présentées.

Le Dr Alain Kocher (fils du directeur du Centre de transfusion) était satisfait car 13 nouveaux donneurs âgés de 19 à 30 ans n'ont pas hésité à venir se faire piquer pour donner leur 4,5 dl de sang. Parmi ceux-ci neuf étaient du sexe féminin.

Cette séance était organisée par le Centre de transfusion neuchâtelois et jurassien, aidé par des dames appartenant au samaritain du Val-de-Ruz-centre.

Chaque personne a dû remplir, avant de faire don de son sang, un questionnaire confidentiel.

La prochaine séance aura lieu à Fontainemelon le 19 avril à la halle de gymnastique de 16 h à 19 heures. (ha)

ETAT CIVIL

NEUCHÂTEL
Mariages
Béguin Denis François et Vitus Marie Claude. - Yildirim Celal et Assunção Maria de Lourdes.

DÉCÈS

BOUDRY
Mlle Juliette Stahel, 1913.
NEUCHÂTEL
Mme Jeanne Hausmann, 1888.
CORTAILLOD
Mlle Paulette Apothéoz, 1925.

SUR LE MARCHÉ DU VAL-DE-FONDS

MOTO

MOTO

MOTO

Schürch
 Chézard/Ne

PEUGEOT

TALBOT

SUBARU

GARAGE ☎ 038/53 38 68 **CARROSSERIE**

Barras Echafaudage S.A.
(montage et location)

André Barras S.A.

DOMBRESSON - CERNIER
☎ 038/53 22 43

Couverture
Ferblanterie

SOMEX S.A. - Epervier 8 - 2053 Cernier
☎ 038/53 39 27 Lundi-vendredi: 9 - 12 h - 14 - 18 h 30
CHOIX - STOCK **GRAVAGE GRATUIT**

24 cm à 21 cm
Fr 24.- à Fr 21.-

15 cm à 27 cm
Fr 20.- à Fr 33.-

Annonces

Cette rubrique est spécialement destinée à votre intention.

Pour tous renseignements, adressez-vous à

PUBLICITAS

Treille 9, 2000 Neuchâtel
☎ 038/25 42 25

ALFRED MENTHA SA
Maîtrise fédérale - Tél. 038/57 11 45
2206 Les Geneveys-sur-Coffrane

Succursales: Dombresson, Le Locle et La Chaux-de-Fonds.

Installations sanitaires, ferblanterie, chauffage, conseils, études, devis pour toutes nouvelles constructions ou transformations.

PUBLICITÉ CHANDAUX
2063 FENIN

Sérogaphie Autocollants Enseignes
Enseignes lumineuses Panneaux de chantier
T-shirts Objets publicitaires
Signalisation routière ...

☎ 038/53 54 54

Gilbert Gyger

Chaudières à gaz, mazout ou bois
Installation de paratonnerres
Fourneaux à bois
Cuisinières à chauffage central
Boilers avec pompe à chaleur
Étanchéité sarnafil de toits plats

☎ 038/53 28 17
2065 SAVAGNIER

Au présent, les signes du futur.

L'Impartial

27 ans de qualité

ÉBÉNISTERIE A. Picci & Cie

AGENCEMENTS DE TOUS GENRES (bijouteries, restaurant, hôtels, magasins, etc...)

MEUBLES DE STYLE
CRÉATION
COPIES
ET RESTAURATION
ANTIQUITÉS

2063 Vilars — ☎ 038/53 53 66
SAMEDI OUVERT

Annonces

Cette rubrique est spécialement destinée à votre intention.

Pour tous renseignements, adressez-vous à:
PUBLICITAS, Treille 9,
2000 Neuchâtel, tél. 038/25 42 25

Willy Corboz
Maîtrise fédérale

Entreprise d'électricité
Concessionnaire P.T.T. A + B
Bâtiments
Paratonnerre
Appareils ménagers
Réparations

2052 Fontainemelon
Téléphone 038/53 28 91

VOUS COMMENCEZ BIEN L'ANNÉE EN PROFITANT DE NOTRE OFFRE PLEINE D'ATTENTION TV COULEUR

Prix catalogue Fr. 2190.-
 Reprise Fr. 400.-
 Net Fr. 1790.-

Télécommande, écran 70 cm, stéréo, etc.

Nos prestations = notre force
A notre vidéo-club, plus de 5000 films à choix
LOCATION — VENTE — ACHAT

Bulletin de souscription

Je désire m'abonner pour

3 mois à Fr. 49.-
 6 mois à Fr. 92.-
 12 mois à Fr. 177.-
Cocher ce qui convient

Nom: _____
Prénom: _____
Domicile: _____
NP/Localité: _____
Signature: _____

L'abonnement se renouvelle tacitement, sauf dénonciation par écrit.

A retourner à «L'Impartial», rue Neuve 14, 2301 La Chaux-de-Fonds

MC AGENCEMENTS DE CUISINES S.A.

2063 Saules
☎ 038/53 50 63

Exposition permanente
Ouvert du lundi au samedi 17 heures pour mieux vous servir.
Tous les soirs sur rendez-vous

CHOISIR LA QUALITÉ... C'EST CHOISIR

RAY RADIO TV CLUB VIDEO

Grand-Rue 11
2034 Peseux
Tél. (038) 3190 80

Rue F.-Soguel 14
2053 Cernier
Tél. (038) 53 46 66

Le magot des coquines ou le vieux paysan dupé

Sœurs Dalton au Correctionnel du Val-de-Travers

C'est la fable du vieux paysan et de la jeune sommelière. Quarante ans les séparaient. Il l'aimait d'amour tendre. Le vieux coeur de veuf cherchait à rompre solitude. Le coeur de coquine battait surtout pour le magot caché dans la chambre à coucher. Avec la complicité de sa sœur, argent et titres ont disparu à quatre reprises. Butin: 101.000 fr. Toute la fortune de l'amoureux, qui a fini par porter plainte contre les sœurs Dalton.

S. M. rendait visite de temps en temps au vieux paysan. Surtout quand elle avait besoin d'argent. Elle repartait avec un petit cadeau. Un jour, elle s'est servie dans les enveloppes glissées sous les draps et entre les chemises. Des billets de banque, des rouleaux de pièces de 5 francs pour un montant de 23.000 fr. Sa sœur C. M. fut mise au courant de l'existence de ce trésor. Ensemble, pendant l'absence du vieux paysan, les demoiselles Dalton sont retournées dans la chambre à coucher. C. M. a y dérobé sept bons de caisse en novembre 1987 et à Pâques de l'an dernier. Elle conteste le second vol et n'a fait qu'encaisser quatre bons. On est sans nouvelles des trois autres.

Chaux-de-Fonds et deux à Porrentruy. En Ajoie, elle abusa tant et si bien le fondé de pouvoir d'un établissement bancaire qu'il dactylographia personnellement un document par lequel un tiers, attestait avoir remis les bons à la demoiselle pour encaissement. Il ne restait plus qu'à le faire signer. Le tiers refusa. C. M. parapha le papier d'une signature bidon et le tour fut joué. Des 40.000 encaissés, elle aurait prêté 18.000 fr à une Espagnole connue dans un dancing fréquenté par des toxicomanes. Elle aurait brûlé le reste. Première version. Seconde version: le reste a été dépensé. Ce qui est fort possible car les sœurs sont criblées de dettes.

d'avoir mon argent à la maison; j'ai fait une erreur en le montrant à S. M.»... Les deux sœurs et d'autres enfants de la famille avaient déjà dérobé des carnets d'épargne et des titres pour un montant de 72.000 fr dans un café du Noirmont en 1982. Ce qui fit dire au mandataire du plaignant: «Nous nous trouvons face à un gang familial dont le comportement est scandaleux.» Pour le procureur Thierry Béguin, qui reprendrait une déclaration de la fille du lésé: «La sommelière C. M. ne s'est intéressée à lui que quand elle a su qu'il avait des sous.» Et d'ajouter: «C'est révoltant: ces deux femmes ont profité de la naïveté d'un vieil homme qui souffrait de solitude.» Il proposa de les condamner à 18 mois d'emprisonnement, sans s'opposer au sursis «dans l'intérêt du plaignant». C. M. a pratiquement remboursé ce qu'elle avait volé et S. M. a promis de le faire à raison de 1000 fr par mois dès février.

C. M. payera 1654 fr de frais et S. M. 1538 fr. Des indemnités de plus de 2000 fr seront allouées aux défenseurs d'office, ainsi qu'une

indemnité de dépens de 500 fr au plaignant. Si C. M. ne tient pas son engagement de rembourser l'argent, elle devra purger sa peine.

Quand le jugement sera exécutif, l'importante caution versée par un vallonnien cité comme témoin hier pourra être restituée. JJC

Mortel avec alcool

Il était furieux et roulait vite. Dans un léger virage, à l'entrée de Buttes, la voiture a dérapé, finissant sa course contre un arbre. Liliane, la passagère, est morte. Ils vivaient ensemble depuis huit ans. Ivre au volant, le conducteur a dû répondre de ses actes et subir le réquisitoire de la famille de la victime...

Ce week-end-là, le couple qui louait un appartement de vacances à Buttes depuis 5 ans se chamailla. Liliane décide de rester à Genève où ils résident. Changement de cap en fin de journée: elle se trouvera à la gare de Sainte-Croix à 18 h 17. Il est monté: personne. Liliane avait raté le train.

Revenu à Buttes furax, M.-A. B. a bu des pastis, s'est fait une fondue, l'a copieusement arrosée - coup du milieu compris. Il finissait les dernières bouchées quand la voisine l'a averti que la copine l'attendait à Sainte-Croix...

eu une discussion orageuse. A l'entrée de Buttes, il s'est mis en tête de dépasser une voiture alors qu'une autre arrivait en sens inverse. La manoeuvre a échoué et s'est terminée dans un arbre. Passagère tuée, conducteur gravement blessé. Deux heures plus tard, le test d'alcoolémie révélait 1,9 g par kg.

La famille de Liliane a porté plainte. Elle ne portait pas le genre dans son coeur. Hier, la soeur a lu une déclaration au tribunal. Du vitriol dont l'acidité aurait pu influencer les délibérations de la cour, si le président Schneider ainsi que les jurés Armand Clerc et Germain Raaflaub n'avaient pas compris que les propos tenus par la porte-parole de la famille reposaient sur la douleur et la rancoeur.

sous l'effet de l'alcool, et considérait Liliane comme sa propriété privée. N'en jetez plus! Liliane a pourtant vécu huit avec lui. «Il aurait été préférable qu'elle le quitte encore vivante!»

DÉJÀ PUNI...

Le procureur Thierry Béguin s'est dit un peu surpris de la virulence de ce pré-réquisitoire «qui pourrait avoir des incidences sur le sursis». Après avoir rappelé que la conduite en état d'ébriété est une faute grave, il a requis huit mois d'emprisonnement laissant à la cour le soin de décider de l'octroi du sursis ou non.

L'avocat du prévenu a tenté de plaider l'état d'irresponsabilité fautive. En buvant des verres, M.-A. ne savait pas qu'il devrait reprendre le volant. La mort de son amie l'a profondément atteint. «C'est déjà une punition».

Le tribunal en début de soirée, rendait le jugement suivant: M.-A. B., au bénéfice d'un casier vierge écope de huit mois avec sursis. Il payera 1247 fr de frais. JJC

FAUX DANS LES TITRES

Constatant la disparition de ses titres, le plaignant avait fait bloquer leur paiement. Ce qui n'empêcha pas C. M. d'en encaisser deux dans une banque de la

GANG FAMILIAL

Secondé par les jurés Armand Clerc et Eric Luthy, le juge Schneider s'est étonné que le paysan ait conservé cet argent dans son armoire. «J'avais l'habitude

L'ODEUR DE L'ARGENT

En rendant son jugement, le président Schneider a constaté que si l'argent n'a pas d'odeur, certaines personnes savent quand même le trouver. Certes, le plaignant a agi avec légèreté mais les deux sœurs se sont conduites de manière abjecte. Elles écopent chacune de 15 mois avec sursis pendant 5 ans.

CHOC FRONTAL

On ne sait pas ce qui s'est passé à la gare. M.-A. B. est irascible et il roule vite. Le couple a sans doute

ENCORE VIVANTE

Un extrait du réquisitoire: M.-A. B. est un être despotique et égoncentrique qui buvait, voulait toujours avoir le dernier mot, conduisait de manière agressive, toujours

LITTORAL

La plaisance en ville de Neuchâtel

Ouverture du port des Jeunes Rives en automne

Terminé d'ici l'automne prochain, le port des Jeunes Rives complète un nouveau paysage lacustre. D'ores et déjà, on sait qu'il est fait pour le promeneur, et qu'il rend au lac une nouvelle majesté.

Le pourtour est déjà dessiné. La digue ouest s'appuie sur le brise-lame de l'ancien port. L'ensemble constitue l'un des plus beaux coup d'oeil sur Neuchâtel et sur l'étendue du lac. Le parti pris de l'architecture consiste à recréer une promenade spacieuse, avec des aires boisées. Il s'agit moins d'un ouvrage utilitaire que d'un site généreux en accord avec la ville.

Les travaux commencés en novembre 87 ont d'abord érigé la digue ouest avec 35.000 m³ de tout venant: matériaux transportés du chantier de l'Ecluse et de la carrière des Paccots. Les problèmes techniques se concentrent avant tout sur la stabilité des fonds.

Il faut savoir que la digue repose sur une base large de 35 mètres et que son faite en fait 5,70 m. Après les derniers coups de tabacs prévisibles cet hiver, la digue ouest sera consolidée sur le flanc extérieur.

Cela fait cinq ans que les particuliers s'inscrivent sur la liste d'attente pour amarrer leurs bateaux. Les candidats sont en tout cas beaucoup plus nombreux que les 155 places disponibles. Les trois pontons seront alimentés en eau et en électricité. Un système de vidange permettra d'évacuer les eaux usées.

Si le rond-point - centre autour duquel s'ordonnent les Jeunes Rives - est déjà terminé, il entrera dans ses véritables fonctions une fois le port achevé. Le tout constituera un nouveau quartier de la ville. La verdure apparaîtra tout au long du nouveau port, mais elle restera toujours limitée dans des effets architecturaux.

Serrières va aussi trouver une nouvelle topographie: le long des jeunes rives, l'endroit a été plus nettement conçu comme une aire de détente et de loisirs sportifs. Entre végétation dense, espace de jeux, niches de repos, se répartira sectoriellement l'espace. C. Ry

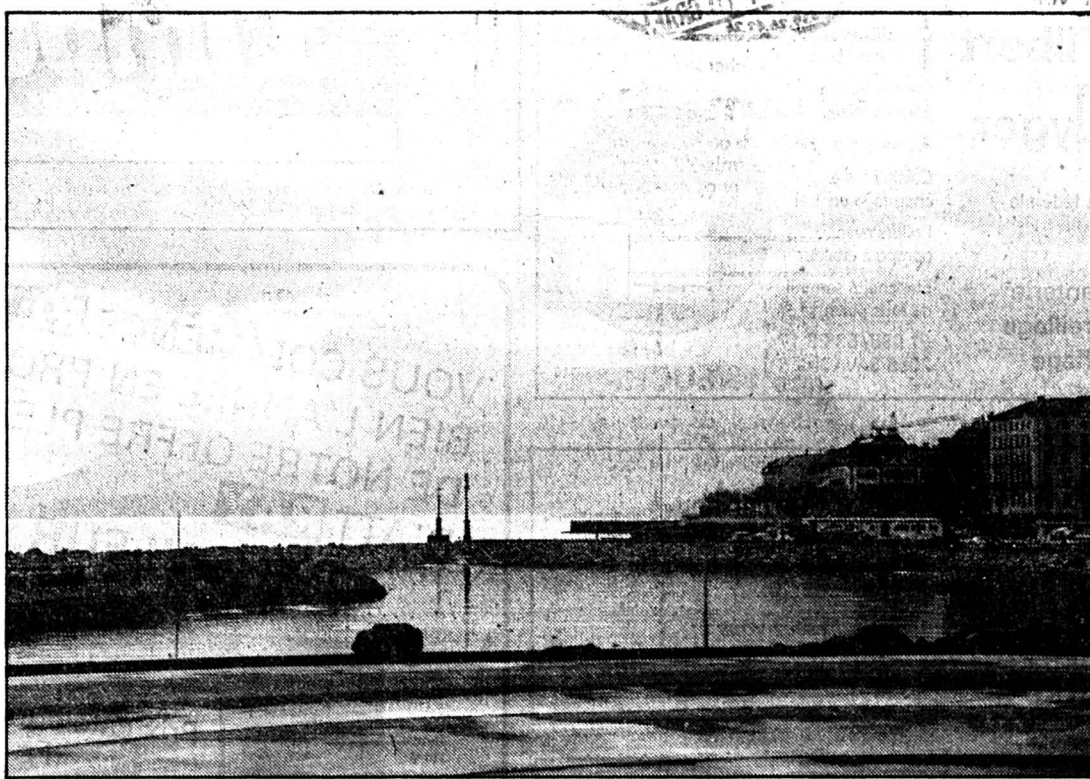

Le lac retrouvera une nouvelle majesté avec le nouveau port.

(Photo Impar-Roussy)

Cinquante centimes au lieu d'un vingt

Caissettes à journaux: fraudeur devant le juge

Symbole de l'honnêteté des Suisses pour les étrangers, qui s'étonnent d'une telle marque de confiance à l'égard du client, les caissettes à journaux sont discrètement surveillées.

«Chez nous, on ne pourrait jamais faire confiance aux gens pour payer leur journal spontanément». Ce commentaire, venant des étrangers, est unanime à l'égard des caissettes à journaux où le client se sert et verse sa contribution à discrétion. A la question «ça marche vraiment?» on ne pouvait que répondre: «Apparemment»...

Or, apparemment, le système ne fonctionne pas à satisfaction puisque les distributeurs ont engagé des détectives privés pour surveiller ces caissettes à journaux. C. L. engagé par la société 24 Heures,

est venu témoigner hier matin contre P.-A. R. qu'il avait pris en flagrant délit de ce que la justice a qualifié de larcin.

Selon le témoignage de C. L., le prévenu n'avait versé que 50 centimes pour l'acquisition du journal «Le Matin». Comment a-t-il pu vérifier ce montant? En posant, comme il le fait depuis plus de trois ans, un godet piège où la monnaie du client est isolée du reste de la «tirerelle».

P.-A. R., contre lequel le ministère public avait requis 50 francs d'amende à déclarer à la présidente, Mlle Geneviève Joly, qu'il s'était trompé de monnaie. C. L., de son côté, n'a pas pu préciser si le montant était constitué d'une ou plusieurs pièces.

Le doute subsistant quant à la volonté du prévenu de léser la

société 24 Heures, le Tribunal de police a libéré P.-A. R. et mis les frais de la cause à la charge de l'Etat.

INDEMNITÉS INDUES

Condamné à deux mois d'emprisonnement avec sursis pendant deux ans et 35 francs de frais, V. C. s'est rendu coupable d'avoir enfreint la loi sur l'assurance chômage. Pendant un an, entre les mois de juin 1986 et juin 1987, alors qu'il travaillait pour OK personnel service, V. C. a encaissé 14.032 francs de l'assurance chômage. Le ministère public avait requis 90 jours d'emprisonnement contre le prévenu qui, malgré les charges qui pesaient contre lui, a fait une tentative de récidive entre le 18 mai et le 14 juin 1988. A. T.

Fumée toxique

Bain d'acide spectaculaire au Landeron

De loin, le phénomène était très beau à voir: une fumée brun-rouge s'échappait des locaux de l'entreprise Nickafor S.A., sise 3, rue des Flamands, au Landeron. De plus près, on ressentait une irritation de la gorge assez désagréable pour déclencher la toux.

Il était environ 15 h 15 lorsque l'alerte a été donnée, une réaction chimique accidentelle s'étant produite dans une cuve d'acide nitrique où des pièces avaient été trempées pour être dénickelées. Les pompiers du landeron et le centre de secours se sont rapidement rendus sur les lieux avec le matériel adéquat: des masques à circuit fermé. Entretemps, le bâtiment avait été évacué des quelques

ouvriers travaillant dans une entreprise voisine.

Gianfranco Greppi (qui dirige Nickafor) avec un associé, a entrepris, masqué et secondé par les pompiers, de sortir les pièces de leur bain. Une dizaine de minutes ont suffi pour cette intervention.

Le nuage s'est ensuite rapidement dissipé. Alerté, un chimiste du Service cantonal de protection de l'environnement a quitté les lieux peu après rassuré. Les eaux n'ont pas été polluées. A l'intérieur du bâtiment, il faudra nettoyer parois et murs et réviser les installations attaquées par les vapeurs nitreuses. En conclusion, l'accident a été spectaculaire, sans conséquence grave. A. T.

Dons culturels

La BCN remet ses prix

Hier au siège de la Banque Cantonale Neuchâteloise, Milos Film et la Galerie 2016 ont reçu des mains de M. Krebs deux chèques de 15.000 et 10.000 francs.

100.000 fr. bénéfices annuels d'un capital de plus de 2 millions de fr sont distribués par la BCN aux entreprises culturelles de la région. Une commission de cinq membres décide des octrois sur la

base des dossiers envoyés par les candidats. Début décembre 88, cette commission présidée par Jean-Pierre Jelmini a choisi Milos Film pour sa participation à la production de «Henriopolis, une fable» et la Galerie 2016 pour les vingt ans d'existence.

La remise des deux chèques ont été l'occasion d'une petite cérémonie. (comm. Cry)



M. Krebs, directeur de la BCN (au centre) remettant un chèque aux représentants de Milos Film et de la Galerie 2016. (Photo Schneider)

L'Imprimerie Favre SA
Saint-Imier

cherche pour le mois d'août 1989:

un apprenti imprimeur offset

Durée de l'apprentissage: 4 ans.

Préférence sera donnée à des candidats sortant d'une école secondaire.

Pour tous renseignements, téléphoner à l'imprimerie au:
039/41 22 96 ou se présenter, place du 16-Mars 1

50063

offres d'emploi

— DOMETOR —

PROMOTION & IMMOBILIER
Entreprise cherche

un chauffeur de direction

Travail sur demande. Horaire irrégulier. Date d'entrée à convenir. Prendre contact au **039/23 83 43**

42



CHOCOLATS CAMILLE BLOCH SA
2608 COURTELARY - TEL. 039 / 44 17 17

Nous sommes: — une entreprise de la branche alimentaire dont la qualité des produits est unanimement reconnue,
— une entreprise appelée à se développer pour répondre aux exigences du marché.

Nous cherchons: un décorateur-étalagiste ou un décorateur-créateur

— au bénéfice du CFC correspondant,
— apte à travailler de manière indépendante et sachant faire preuve d'esprit d'initiative,
— disponible immédiatement ou pour une date à convenir.

Nous offrons: — un poste de travail dans notre atelier, à la conception, la création et la réalisation du matériel de promotion,
— les avantages d'une entreprise dynamique de l'industrie alimentaire,
— horaire continu,
— restaurant d'entreprise.

Nous attendons: votre offre de service manuscrite, accompagnée des documents usuels, ou votre appel téléphonique à notre Service du personnel (M. Progin, ☎ 039/44 17 17, int. 240) pour tout renseignement complémentaire.

12301



Les Grands Magasins Innovation S.A. cherchent pour la direction de leurs magasins affiliés une

secrétaire à temps partiel

qualifiée, aimant les chiffres, possédant quelques années d'expérience.

Allemand: parlé et écrit.

Elle s'occupera essentiellement de promotion des ventes, aura de fréquents contacts téléphoniques avec les différents magasins, elle sera apte à travailler de manière indépendante.

Lieu de travail: Aux Armourins S.A., Neuchâtel.

Salaires intéressants, avantages sociaux d'une grande entreprise.

Les candidates intéressées sont priées d'envoyer leurs offres manuscrites avec copies de certificats, curriculum vitae et photo à:

J.-F. Fasola, Direction Affiliés Innovation, Aux Armourins S.A., Temple-Neuf 14, 2000 Neuchâtel.

000750

Nous cherchons à confier dans notre entreprise en pleine expansion, un poste à responsabilités à

un jeune mécanicien de précision CFC

Nous étudions votre offre dès réception de votre dossier au Service du personnel
Case postale 460
2300 La Chaux-de-Fonds

012318

Cherche

ouvrier carreleur

qualifié
Travaux importants
Entrée: début février 1989.

S'adresser à Edmond Lapaire, entreprise de carrelage, 2606 Corgémont
☎ 032/97 22 95.

12017



une entreprise de production de la branche pharmaceutique, en expansion, domiciliée à Couvet, à 30 minutes de train ou de voiture de Neuchâtel, cherche

deux chefs d'équipe un chef magasinier un mécanicien de maintenance

Le mécanicien de maintenance et les deux mécaniciens d'équipe travailleront selon les équipes, environ de 5 h 30 à 13 h 30 et de 13 h 30 à 21 h 30 par alternance hebdomadaire du lundi au vendredi.

Ces nouveaux collaborateurs devraient avoir une expérience dans l'industrie pharmaceutique, chimique ou alimentaire.

Chaque chef d'équipe sera responsable d'un groupe de 10-15 personnes — le chef magasinier, d'une équipe de 3-4 collaborateurs — soit de la conduite et de la formation de leur personnel, comme aussi de la qualité du travail et de la productivité.

Nous prions les personnes intéressées de nous faire parvenir une offre écrite avec description de leur formation, leurs activités antérieures et leurs prétentions indicatives de salaire.

Biorén S.A., 4b, rue des Iles, 2108 Couvet/NE.

000948



cherche

sommelière

Permis b ou frontalière, (sans permis s'abstenir). Se présenter ou téléphoner.

120249



VILLE DE NEUCHÂTEL

Afin de repouvoir un poste vacant, les Hôpitaux de la Ville de Neuchâtel (Cadolles - Pourtalès) mettent au concours le poste d'

infirmier(ère) — chef d'unité de soins

pour le service de CHIRURGIE de l'Hôpital des Cadolles.

Nous offrons:
— une ambiance de travail sympathique dans le cadre d'hôpitaux de moyenne grandeur,
— une formation continue en relation avec le poste de travail,
— un poste stable, rétribué selon barème communal.

Nous demandons:
— un diplôme en soins infirmiers enregistré par la Croix-Rouge Suisse,
— 2 ans d'expérience professionnelle au minimum, dont une année au moins dans un service de chirurgie,
— une formation ICUS ESEI ou titre équivalent (peut s'acquérir en cours d'emploi),
— de l'intérêt pour une expérience dans un poste à responsabilités, pour la gestion d'une unité de soins de 16 lits et l'animation d'une équipe soignante motivée.

Entrée en fonctions: le 1er mars 1989 ou à convenir.

Pour tous renseignements, Mme B. Veuve, infirmière-chef du service de chirurgie de l'Hôpital des Cadolles, est à votre disposition au No de tél. 038/22 91 11, interne 163.

Les offres écrites doivent être adressées à l'office du personnel de l'Hôpital des Cadolles, 2000 Neuchâtel, jusqu'au 15 février 1989.

854



Coop La Chaux-de-Fonds



35 places d'apprentissage en 1989

C'est ce que nous vous offrons dans nos magasins, restaurants, Administration centrale et Centrale de distribution de notre secteur économique (arc jurassien), à partir du 1er août 1989.

Nous formons des apprentis dans les secteurs suivants:

A) Alimentation et charcuterie (2 ans)

Dans les Centres COOP avec boucherie:

Porrentruy, Delémont, Sonceboz, Reconvilier, Saint-Imier, Basse-cour, La Chaux-de-Fonds, Le Locle, Saignelégier, Bévillard-Malleray, La Neuveville, Moutier, Tramelan.

Dans les magasins sans boucherie:

Tavannes, Boncourt, Courgenay, Les Brenets, Le Noirmont.

B) Commerce (3 ans)

Cours à La Chaux-de-Fonds.

Niveau scolaire: école secondaire (moderne, classique, scientifique).
Lieu de travail: Centrale de distribution à La Chaux-de-Fonds.

C) Magasinier-préparateur en logistique (3 ans)

Cours à Yverdon.

Lieu de travail: Centrale de distribution à La Chaux-de-Fonds.

D) Cuisiniers (3 ans)

Dans nos restaurants de La Chaux-de-Fonds, Delémont et Porrentruy.

E) Aides en pharmacie (3 ans)

Pour nos officines du Locle et de La Chaux-de-Fonds.

Un apprentissage COOP débute toujours par un stage pratique d'une semaine au moins.

En cas d'intérêt, veuillez remplir correctement le talon-réponse ci-dessous, accompagné d'une photo récente.

012081

Nom, prénom: _____ Fils/ fille de: _____

Adresse: _____

Domicile: _____ Tél.: _____

Profession choisie: A B C D E (entourer d'un cercle).

J'ai déjà effectué un stage à _____ du _____ au _____

Le coupon doit être retourné à

Coop, service du personnel
Rue du Commerce 100, 2300 La Chaux-de-Fonds
☎ 039/25 11 61



une nouvelle entreprise de production de la branche pharmaceutique, en expansion, domiciliée à Couvet, à 30 minutes de train ou de voiture de Neuchâtel, cherche

un chef de maintenance par exemple ingénieur ETS — génie chimique

Ce département qui comprend 3 techniciens est chargé des tâches suivantes:

— assurer le bon fonctionnement de tous les équipements d'exploitation y compris les énergies, le traitement de l'air et de l'eau, pour plusieurs lignes de production, soit la prévention, l'entretien et les réparations.

— entretien des bâtiments et des locaux; organisation de leur sécurité.

Nous souhaitons engager un collaborateur ayant le sens des responsabilités, avec plusieurs années d'expérience dans la fabrication de produits pharmaceutiques, chimiques ou alimentaires, ayant déjà dirigé un départ de maintenance dans ces industries.

Nous attendons votre offre de service complète, avec prétention indicative de salaire.

Biorén SA, 4b, rue des Iles, 2108 Couvet/NE.

000948



Notre point commun.

STOCK US Balance 13
2300 La Chaux-de-Fonds

ON FAIT DE LA PLACE!!!

Cuir 10 à 50% — Mouton retourné à demi-prix
Blousons dès Fr. 199.- — Vestes dès Fr. 299.-
Pulls Fr. 29.- — Vestes matelassées Fr. 69.- — Chemises — Bottes, etc.

divers

SOLDÉS

Aut. du 12.1 au 1.2.89

LA FERME DU MEUBLE

GRAND CHOIX DE MEUBLES RUSTIQUES

1 TABLE À RALLONGE
Ø 120 cm + 4 chaises
970.-

Crédençe
2 portes
530.-

Guéridon
120x60
175.-

Meuble TV stéréo vidéo
195.-

ÉCONOMISEZ EN NOUS RENDANT VISITE

GROS RABAIS SUR MODÈLES D'EXPOSITION
Salons cuir et tissu — Sommiers et matelas Bico — Bibliothèques — Secrétaires — Vitrines — Bureaux — Ecrivoires — Commodes — Chevet — Lits — Coffres — Lustres et lampes rustiques — Meubles pour TV-vidéo — Guéridons — Meubles à chaussures — Penderies — Petits meubles, etc.

1037 ÉTAGNIÈRES
ENTRE LAUSANNE ET ÉCHALLENS
AU BORD DE LA ROUTE CANTONALE

Lundi-vendredi : 10 h-12 h
14 h-19 h
Samedi : 10 h-18 h

Tél. (021) 731 20 80

EXPOSUR 3 ÉTAGES

LIQUIDATION TOTALE

Dernier mois, les prix tombent!

mais il reste un beau choix: vestons, cuirs, pantalons, jeans, chemises, pulls, vêtements de ski, de travail, chapeaux, pyjamas, sous-vêtements, etc., etc.

Articles boutique pour femmes: robes, jupes, ensembles, pantalons, etc.

MOESCHLER CONFECTION TAVANNES

Grand-Rue 5
Ø 032/91 23 74
Fermé le lundi

Lég. aut. pour cause de cessation de commerce du 8.8.88 au 4.2.89 17109

immobilier

A louer à La Chaux-de-Fonds, récemment rénové:

GRAND APPARTEMENT DE 4 1/2 PIÈCES
avec cuisine agencée, chambre de loisirs. Location Fr. 1250.-, Fr. 90.- de charges.
Ø 061/99 50 40 001056

A louer au Locle, tout de suite ou à convenir

ENTREPÔT 150 m²
Ø 039/31 73 33 140033

Bois de cheminée
Sec
Toutes dimensions

Ø 26 43 45

Meyer-Franck
Avenue Léopold-Robert 135 (Grand-Pont) 670

A louer à Courtelary pour le 1er juillet 1989

Restaurant de la Gare

Pour tous renseignements, écrire sous chiffres 06-122497 à Publicitas, case postale, 2502 Bienne. 122497

CSP

Marché aux puces régulièrement approvisionné

Dépôt de meubles La Jonchère

Ouvert tous les samedis de 9 h 30 à 12 h. (livraison à domicile selon entente)

Ø 038/25 11 55 Ø 039/28 37 31

A remettre à Péry-Reuchenette

Snack-Bar à café «A la Fontaine»

50 places + salle de jeux; appartement 3 pièces à disposition; immeuble rénové.

Pour tous renseignements: F. Gallina, 55, rue du Collège, 2603 Péry. Ø 032/96 18 35, en semaine dès 18 heures 002800

...PENDANT LES SOLDES...

PASSEZ CHEZ LE No 1 ESPACE DECOR

TAPIS D'ORIENT Rue des Moulins 17 NEUCHÂTEL Tél. (038) 24 24 01 000623

Vente aut. du 5.1. au 25.1.89

Feuilleton de «L'IMPARTIAL» 87

Alain Paris

Impact

Roman

Droits réservés Editions Albin Michel et Cosmopress, Genève

— Elle a fortement réagi, dit son assistant d'un air contrit. Dans la seconde phase, nous devons nous montrer plus prudents.

— Tu auras intérêt, grommela Montigny entre ses dents serrées.

Une chaleur moite, due au confinement et à l'aération pratiquement inexistante, stagnait dans notre pièce. Montigny retira son manteau qu'il plia soigneusement et déposa au creux de son bras. Je desserrai ma cravate pour finalement la dénouer et la fourrer dans ma poche.

Le premier homme en blouse blanche passa le relais à son assistant qui approcha un tabouret de la table d'opération. Il se pencha au-dessus de la jeune femme.

— Ne me regarde pas, dit-il amicalement. Fixe plutôt la lumière bleue qui clignote là-bas et ne la quitte pas des yeux. Est-ce que tu la vois ?

— Oui.

— Bon. A présent, réponds-moi lentement. Lentement et très distinctement. Nous ne sommes pas pressés. Nous avons le temps. Comment te nommes-tu ?

— Béatrice. Béatrice Sénard.

— Quelle est ta date de naissance ?

— Je suis née le 26 mai 1957.

— Quelles études suivais-tu à l'Université ?

— Lettres modernes.

— Mais tu as abandonné tes études avant d'obtenir ton diplôme...

— C'est vrai !

— Tu avais rencontré quelqu'un. Son nom ?

— Danny.

— Danny était-il aussi un étudiant ?

— Non.

Ici débutait la partie réellement importante de l'interrogatoire. Jusque-là, les questions s'étaient plus ou moins cantonnées dans un domaine général. A présent devaient tomber les barrières séparant le conscient de l'inconscient. La femme serait amenée à avouer les secrets enfouis en elle. Il était probable que, durant un laps de temps plus ou moins long, elle dresserait une sorte de mur psychique face à l'agression venue de l'extérieur, mais les premières réponses, anodines, avaient déjà contribué à éfriser ce mur. La lente désagrégation était en marche, ce n'était plus qu'une question de minutes.

— Quelles étaient les activités de Danny ?

— ...

— Danny était un délinquant, n'est-ce pas ?

— ... Ou...i.

— Vous avez vécu ensemble. Tu aimais Danny ?

— Oui.

— Aujourd'hui, vous vous êtes introduits chez un couple que vous avez séquestré.

— C'est vrai.

— Pourquoi ce coupe-là, spécialement ?

— Parce que l'homme était employé du Centre de distribution des Eaux.

— Qui avait ordonné de séquestrer ce couple ?

— Je ne sais pas.

— Réfléchis et réponds-moi: qui avait donné l'ordre ?

— Je ne sais pas.

— Tu n'as jamais vu l'homme qui donnait les ordres ?

— Non.

— Explique-moi pourquoi.

— Il nous a appelés par téléphone. Il a expliqué à Danny ce qui devait être fait.

— C'est-à-dire ?

— Je devais surveiller la femme jusqu'au retour de Danny.

— Et ensuite ?

— ...

— Et ensuite ?

— Tuer la femme.

Les appareils d'enregistrement indiquaient des battements cardiaques assez irréguliers, mais l'électro-encéphalogramme présentait un tracé normal. (A suivre)

Pins de Corgémont: abattage ajourné

Les autorités communales acceptent le dialogue

Suite à une initiative communale déposée par le Groupement pour la protection de l'environnement «Le Bez», les autorités municipales de Corgémont ont accepté de surseoir à l'abattage prévu de 66 pins, sur le pâturage du Droit. La discussion est largement ouverte, jusqu'à l'hiver prochain.

On se souvient que décision avait été prise par la commune, qui possède toutes les autorités nécessaires, de procéder à l'abattage de 132 pins, sur ce pâturage dit du Droit. Un appel avait alors circulé dans la localité, qui demandait le renoncement à cette coupe. Ayant pris connaissance de ce texte, muni de 122 signatures, le Conseil municipal décidait alors de répartir le travail sur deux ans, en n'abattant cet hiver que 66 pins, sur les 132 d'ores et déjà marqués.

UNE INITIATIVE

Dans un deuxième temps, non satisfait de la solution choisie par les autorités locales, le Groupement pour la protection de la nature «Le Bez» prenait les choses en mains, lançant cette fois une initiative communale. Les auteurs de cette intervention précisent, dans un communiqué, qu'ils ont recolté 367 signatures en deux jours, avant de déposer leur initiative jeudi dernier le 12 janvier.

A relever que le Conseil municipal n'a pas fait preuve de moins de célérité, puisqu'il s'est penché sur cette intervention le même soir, lors d'une séance extraordinaire convoquée immédiatement à cet effet. Les travaux d'abattage ayant commencé deux jours avant le dépôt de l'initiative, et les autorités n'étant tenues de la traiter que dans les trente jours, cette célérité ne pourra que réjouir les citoyens curgismondains préoccupés par le sort de «leurs» pins. L'initiative du GPE Le Bez demande d'une part que le pātu-

rage du Droit - où se dressent donc les pins en question - soit mis sous protection, d'autre part que l'abattage soit ajourné et le problème étudié de manière approfondie.

Or Roland Benoît, maire de Corgémont, précise que le Conseil municipal n'a pas accepté in extenso le contenu de cette initiative. Cependant, il a décidé de surseoir à l'abattage prévu, jusqu'à l'hiver 1989/1990. Entre-temps, il se montre tout à fait disposé à discuter avec les parties intéressées.

Pour ce qui concerne la mise sous protection demandée par les auteurs de l'initiative, Roland Benoît précise que cette suggestion sera présentée une première fois à l'assemblée municipale. Selon le résultat de cette consultation préliminaire, toutes les démarches nécessaires seront menées, qui concerneront notamment le plan d'aménagement. Enfin, l'assemblée municipale statuera une nouvelle fois sur cet objet.

PAS OBLIGATOIRE

Pour ce qui concerne l'ajournement de l'abattage également dans l'initiative, le maire souligne que cette dernière n'avait pas d'effet suspensif obligatoire. «Vu le nombre de signatures recoltées par les intervenants, nous avons cependant jugé opportun de suspendre cette coupe», précise-t-il.

La coupe en question, on l'a déjà dit, avait commencé en début de semaine dernière. A l'heure où les autorités prenaient leur décision, cependant, seuls une trentaine de pins avaient été abattus,



Les pins de Corgémont continueront de se dresser sur le pâturage du Droit, jusqu'à l'hiver prochain en tous les cas, seuls une trentaine d'entre eux ayant été abattus. (Photo Impar-de)

sur les quelque quatre centaines qui se dressent dans le secteur.

L'abattage maintenant interrompu jusqu'à l'hiver prochain, le dialogue peut s'ouvrir sans que les choses n'urgent plus. «Nous allons mettre sur pied des séances de discussion, qui se tiendront dans le courant du printemps et de l'été», précise Roland Benoît. Les dites

séances verront réunis les autorités municipales, les représentants du GPE Le Bez, ceux du Groupe régional Jura bernois de la Ligue bernoise, pour la protection de la nature, les responsables des agriculteurs exploitant le pâturage du Droit, ainsi que l'inspecteur forestier, qui y représentera la direction cantonale concernée. (de)

Erguël: l'Université populaire n'hiberne pas

Le nouveau programme vient de sortir

De la poterie à la réflexologie, en passant par la meilleure manière de remplir sa déclaration d'impôts et les bases nécessaires en cas de petites pannes de voiture, l'Université populaire, section Erguël, propose un programme hivernal pour le moins varié. Et elle demeure ouverte à toute suggestion!

Près d'une trentaine de cours figurent à ce programme hivernal, qui constitue donc la deuxième partie de la saison 88/89. De la diversité - comme de coutume -, des nouveautés - toujours -, bref, une palette d'activités qui peut intéresser véritablement tout un chacun. En préambule de son programme, que tous les ménages de la région devraient recevoir aujourd'hui même, l'Université populaire de l'Erguël rappelle d'ailleurs que ses cours sont accessibles à chacun, indépendamment de son niveau intellectuel et de sa formation professionnelle.

DES IDÉES

Par ailleurs, comme toutes les UP, celle du Vallon est ouverte à tous les thèmes et à toutes les méthodes. Elle le souligne une nouvelle fois, en ajoutant que l'un de ses objectifs consiste à être attentive aux divers problèmes que se posent les participants à ses cours.

Cette ouverture d'esprit va plus loin encore, et la section erguélienne tient à le rappeler, à la veille de sa saison hivernale. En clair, chacun peut lui proposer des thèmes nouveaux, selon ses propres besoins ou souhaits. L'UP est effectivement prête à mettre sur pied d'autres cours encore, à aborder d'autres sujets, pour autant bien sûr qu'un intérêt suffisant se fasse jour au sein de la population. On rappellera à ce sujet que les finances d'inscription aux différentes activités proposées, sont calculées sur la base d'une participation de dix personnes au mini-

mum. Un nombre dont on n'oserait prétendre qu'il est par trop restrictif.

Les personnes désireuses d'animer un cours seront de surcroît les bienvenues, pour autant bien sûr qu'elles s'en sentent capables.

Pour des vœux ou des propositions, les intéressés s'adresseront à l'Université populaire jurassienne, section Erguël, case postale 236, 2610 Saint-Imier.

POPULAIRE

Comme son nom l'indique clairement, l'UP s'adresse à tous, sans distinction aucune. Dès lors, chacun peut en devenir membre, moyennant une cotisation annuelle fixée à un minimum de 10 francs. Les membres ont droit à une réduction de 5% sur les prix des cours.

De surcroît et puisque nous voilà au chapitre des finances, rappelons que les jeunes, aussi bien que les porteurs de la carte AVS/AI, bénéficient tous d'une réduction de 50%. Pour les couples, cette réduction se monte à 25%, tandis que les cours sont parfaitement gratuits pour les chômeurs.

On n'entrera pas dans le détail du programme, puisqu'il arrivera aujourd'hui vendredi dans toutes les boîtes aux lettres. Soulignons cependant que la centralisation n'existe pas à l'UP Erguël, puisque les cours se déroulent dans plusieurs localités, Saint-Imier, Renan, Cortébert, Corgémont, Sonceboz, Frinwiller, Plagne et Vauffelin en l'occurrence. De surcroît, la section régionale collabore avec celle de la Vallée de Tavannes, en invitant les Erguéliens à participer au cours «Soirées à l'opéra» organisé par cette voisine, ainsi qu'avec ACL (Art, culture, loisirs) Sonceboz-Corgémont.

Pour le reste, renvois les intéressés au dépliant orange qu'ils trouveront dans leur courrier. (de)

La population augmente

Quinze habitants de plus à Corgémont

Le recensement de la population, au 31 décembre dernier, fait apparaître une augmentation de 15 habitants, dans la localité qui en compte 1492, pour 1477 à fin 1987. Une tendance réjouissante, d'autant plus que le nombre de ressortissants helvétiques a lui aussi augmenté, passant, durant la même période, de 1356 à 1361.

BEAUCOUP DE MOUVEMENT

Le nombre de mutations, enregistrées en 1988, se révèle relativement élevé, 78 ressortissants suisses ayant quitté la localité, pour 88 qui y arrivaient. Le départ de 20 étrangers fut compensé par l'arrivée de 26 autres, tandis que les

naissances ont atteint le nombre de 10, pour une douzaine de décès.

Voici un peu moins d'un mois, la commune abritait 726 personnes de sexe masculin, pour 766 de sexe féminin. L'analyse de la pyramide des âges révèle que dès 70 ans, le nombre des hommes devient nettement inférieur à celui des femmes; au-delà de 80 ans, il n'est d'ailleurs plus que de la moitié.

La population active - entre 20 et 65 ans - représente 73% du total des habitants, soit 1088 personnes, dont 445 hommes et 643 femmes.

Relevons enfin que le nombre de citoyens habilités à voter atteignait exactement un millier de personnes à fin 1988. (gl)

BIENNE

Soutien aux enfants handicapés

Le gouvernement bernois a décidé d'accorder une subvention finale de quelque 272.000 francs, à l'intention du Service de thérapie intensive CP, intégré à l'Hôpital pédiatrique de Wildermeth, à Bienne.

Ledit service consiste en une école spéciale, ouverte aux enfants les plus handicapés. Ainsi, la subvention cantonale atteint quelque 608.000 francs au total.

Par ailleurs, au chapitre des transports publics cette fois, on signalera que le Conseil exécutif a décidé d'accorder environ 1,7 million de francs aux chemins de fer de Haute-Argovie-Jura (OJB), pour couvrir leur déficit d'exploitation 1987. Cette subvention entre dans le cadre de l'application de la loi fédérale sur les chemins de fer et de la loi cantonale sur les transports publics. (oid-de)

CARNET DE DEUIL

TRAMELAN. - Hier après-midi, on apprenait le décès de Mme Anna Lanz, née Thomann qui s'en est allée dans sa 72e année. Domiciliée au Ténor 19, la défunte, atteinte dans sa santé, avait dû être hospitalisée à l'Hôpital de Saint-Imier où elle devait y rendre le dernier soupir.

Mme Lanz avait eu la douleur de perdre son mari M. Otto Lanz en février 1988. Personne tranquille, elle laissera un bon souvenir parmi ses nombreuses connaissances. (vu)

ÉTAT CIVIL

RENAN

Décès

Turberg née Gertsch Martha, veuve de Turberg Paul. - Josi Philippe Alfred époux de Josi Denise née Turberg. - Leuenberger née Sémon Jeanne, veuve de Leuenberger Fritz Arnold. - Hänni Samuel, époux de Hänni Frieda Véréna née Staudenmann.

TRAMELAN

Du jamais vu depuis 1973

Population en hausse

Il aura fallu attendre quinze ans pour que la commune de Tramelan enregistre, enfin, une augmentation de sa population de 22 unités. Ainsi, au 31 décembre 1988 la population résidente tramelote était de 4490 personnes contre 5523 il y a 15 ans et contre 5790 en 1965 alors que l'on en était au point culminant puisque l'on approchait d'atteindre les 6000 habitants.

Grâce à un travail exemplaire de M. Georges Etienne préposé à la police des habitants différentes statistiques fort intéressantes sont publiées en début d'année. C'est avec satisfaction certaine que les autorités prenaient connaissance mardi soir de ces informations parmi lesquelles nous relevons différents chiffres expliquant par eux-mêmes certaines décisions des autorités.

A Tramelan, on dénombre par exemple 2182 personnes mariées (+ 7 par rapport au 31.12.87). 352

veufs, veuves, 150 séparés ou divorcés (+ 13) et 1806 célibataires (+ 2). En ce qui concerne les confessions l'on dénombre 2544 protestants (+ 4), 104 catholiques (- 3) et 902 autres et sans religions (+ 21). Les personnes du sexe féminin sont plus nombreuses avec 2327 (+ 14) contre 2163 (+ 8) du sexe masculin.

LES ORIGINES

Le 25,8% soit 1161 (- 10) personnes représente les ressortissants de la commune. 1846 Bernois (+ 20) représentent le 41,2% alors que les Confédérés, au nombre de 1200 (+ 3) représentent le 26,7%. Avec le faible pourcentage de 6,3% les étrangers sont au nombre de 283 (+ 9), ces étrangers se répartissent comme suit: 220 avec permis d'établissement (permis C), 61 avec permis de séjour annuel (B) et 2 permis A.

Il est tout aussi intéressant de connaître le mouvement de la popula-

tion à Tramelan ce qui permet de tirer certaines conclusions si l'on prend la peine d'analyser les chiffres ci-dessous. (Entre parenthèse les chiffres de l'année 1987). Augmentation: arrivées de Suisses 128, d'étrangers 112, par mariage 11. Naissances: Suisses 46 (43), étrangers (2) soit une augmentation totale de 301 personnes. Diminution: départs de Suisses 122, d'étrangers 99, par mariage 7, décès de Suisses 50 (42) d'étrangers 1 (2), soit une diminution totale de 279 unités ce qui pour 1988 donne effectivement une augmentation de 22 personnes.

Si cette augmentation de 22 personnes est à enregistrer avec optimisme elle était déjà prévue en novembre 88 par les autorités cantonales bernoises qui annonçaient que l'on devrait, jusqu'en 1995 enregistrer une augmentation dans l'ensemble du canton. A cette date par exemple l'on devrait arriver au

niveau cantonal à 934.000 habitants. Ensuite il devrait s'ensuire une diminution démographique et on devrait compter en l'an 2000, environ 930.000 habitants dans le canton. Ces chiffres ressortent d'une projection démographique publiée par la Direction cantonale des Travaux publics.

Sur le plan local il faut saluer cette augmentation. Au risque de nous répéter on doit bien reconnaître que dans cette grande localité du Jura bernois les infrastructures disponibles sont prêtes pour servir plus de 5000 personnes alors de telles augmentations de population ne peuvent que réjouir autorités et population.

On peut admettre aussi que les meilleures perspectives sur le marché de l'emploi à Tramelan ne sont pas étrangères à cette augmentation car seule l'offre d'un travail intéressant peut apporter de nouvelles forces actives dans ce grand village. (vu)

Nouveau règlement du Conseil général à l'étude

A l'occasion de l'assemblée du parti radical, le nouveau règlement du Conseil général fut l'occasion d'un large débat. A cette même occasion il était pris connaissance des rapports présentés par les différents représentants dans les diverses commissions.

C'est en présence d'une assistance fort nombreuse que le président M. Ernest Zürcher ouvrait l'assemblée générale du parti radical de Tramelan en saluant spécialement M. James Choffat maire, M. Roland Stähli, ancien conseiller

national et M. Hubert Boilat, député et président de district.

Dans son rapport annuel, le président releva les faits marquants de l'année écoulée mais insista surtout sur le fait que 1989 est une année pré-électorale au cours de laquelle les membres auront des engagements à prendre. Les comptes présentés par M. Pierre André bouclent favorablement, ce qui permet de laisser les cotisations inchangées. Mme Marguerite Rossel ayant exprimé le désir de quitter le secrétariat après de nom-

breuses années de dévouement, elle fut chaleureusement remerciée; Mme Josiane Jeanguenin fut nommée pour lui succéder.

Les rapports présentés par les représentants du parti dans les différentes commissions municipales suscitèrent de nombreuses remarques constructives. Enfin, un premier débat s'engagea à propos du projet de nouveau règlement du Conseil général avec certaines innovations contestées d'ores et déjà par quelques-unes.

C'est autour d'un repas fort bien appretté et dans une chaleureuse ambiance que la soirée se poursuivait.

(comm-vu)

Avec vous dans l'action



Samedi 21 janvier
dès 20 heures
Dimanche 22 janvier
dès 15 heures
Halle de gymnastique Les Bois

grands matchs au loto du Chœur mixte

Magnifique pavillon
Cartes permanentes
Chaque séance débute par
un carton gratuit

140132

Salle Saint-Georges, Saint-Imier Samedi 21 janvier à 15 heures

Premier match au loto de la Fanfare des Cadets

28 tournées à Fr. 1.—, 2 cartons à Fr. 2.—, 3 cartes pour 2!
4 quines par tournée!
Première tournée gratuite à 15 heures précises!

50058



Une nouvelle agence Honda
ouvre ses portes.
Tout près de chez vous.



Nous avons le grand plaisir de vous annoncer que nous comptons désormais au nombre des agents officiels Honda. Nous attachons une importance toute particulière au service personnalisé. Pour vous en convaincre, nous vous invitons à venir découvrir les automobiles exclusives de la marque Honda. Et à effectuer une course d'essai. A très bientôt.



Carrosserie et
Garage des Eplatures

Jean-Denis Haag SA

Bd des Eplatures 25-27
2304 La Chaux-de-Fonds
Tél. 039 / 26 04 55

HONDA
AUTOMOBILES

A partir du 1er janvier 1989,
vous nous trouverez dans notre
propre bâtiment industriel et commercial.

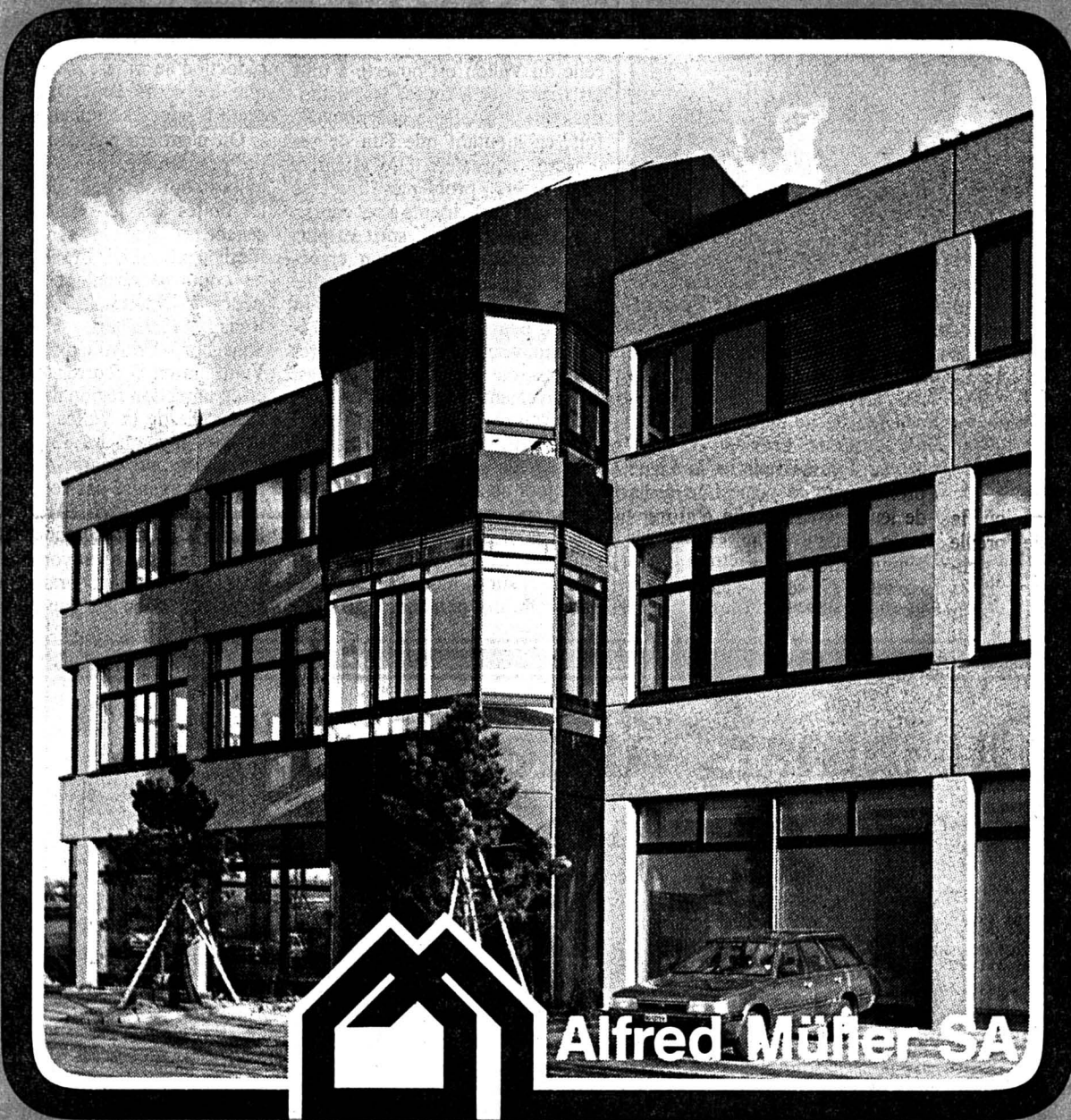

Alfred Müller SA

Le Centre Industriel et commercial «Les Sors» à Marin-Epagnier est un exemple de notre large palette d'activités. Il est directement relié à la N5 et nos bureaux s'y trouvent.

Av. des Champs-Montants 14b
2074 Marin

Téléphone 038-33 12 22
Fax 038-33 68 27

Nous garantissons: prix, qualité et délais.

Depuis 23 ans, notre activité est axée sur le management dans le domaine de la construction.

Nous sommes spécialisés dans la réalisation, clefs en mains, de bâtiments industriels et commerciaux ainsi que d'habitations que nous exécutons en tant qu'entreprise générale ou entreprise totale.

Nos références: plus de 1800 appartements (loués ou mis en PPE) ainsi que près de 600 000 m² de surfaces industrielles ou commerciales.

Si vous désirez de plus amples informations à notre sujet, veuillez bien nous retourner ce talon et nous vous ferons parvenir notre journal d'entreprise «le reflet».

Nom/Prénom: _____
Adresse: _____
No. postal/Localité: _____

Le mot mystère

Définition: champignon, un mot de 10 lettres

Biffez dans la grille les mots que vous repérez et qui figurent dans la liste ci-dessous. Une fois tous les mots trouvés, il ne vous restera que le mot mystère, que vous lirez de gauche à droite et de haut en bas.

Solution: Page 10

R	A	L	A	Q	U	E	U	Q	I	R	B	M	I	H
U	M	C	I	T	E	R	R	E	U	S	E	I	E	E
D	E	N	D	Y	H	I	S	O	U	F	R	E	R	N
E	T	I	N	A	M	A	R	S	Y	S	G	L	O	I
D	H	E	L	V	E	L	L	E	I	D	E	I	P	G
I	Y	R	A	E	L	L	I	R	O	M	R	R	O	R
D	S	I	N	R	T	I	G	R	E	B	R	E	C	A
R	T	A	G	P	P	M	F	R	A	N	G	E	H	M
O	E	N	U	E	T	R	I	C	H	O	L	O	M	E
S	U	I	E	C	H	A	N	T	E	R	E	L	L	E
E	E	T	R	E	V	U	O	C	O	P	R	I	N	S
G	L	R	O	A	X	U	E	N	E	N	E	V	I	A
U	B	O	L	E	T	U	I	L	E	E	N	I	E	V
O	R	C	N	O	L	I	P	T	G	I	O	D	R	E
R	O	N	D	S	E	E	L	U	B	A	T	E	C	A

- | | | | |
|----------------------|-------------------|---------------|-------------------|
| A Acerbe | Cortinaire | M Mars | S Sordide |
| Acétabulées | Couvé | Miel | Soufré |
| Amanite | D Doigt | Morille | T Terreuse |
| Améthyste | E Emarginé | N Nier | Tigré |
| Armillaire | F Frangé | Noir | Tricholome |
| B Bleu | G Gris | P Pied | Tuile |
| Bolet | H Helvelle | Pilon | V Vase |
| C Chanterelle | Hydne | Pore | Veinée |
| Citer | I Imbriqué | R Rude | Vénéneux |
| Clavaire | L Langue | Rond | Verpe |
| Coprin | Laqué | Rouge | |

offres d'emploi

Home
cherche
cuisinière
+
ménagère

Temps plein
ou partiel.
Sans permis
s'abstenir.
☎ 038/45 13 22

Restaurant-Bar
LA CHEMINÉE
Charrière 91

cherche:

une sommelière
une femme
de ménage

Horaire à discuter.
Se présenter ou téléphoner
au 039/28 62 87

les concepts
publicitaires
aussi
PLUS QUE
JAMAIS
la publicité
est
l'affaire
de
spécialistes

Juges cantonaux diffamés

Un juriste condamné par le Tribunal cantonal

La Cour pénale du Tribunal cantonal a condamné jeudi un juriste jurassien âgé de 30 ans pour diffamation à vingt jours d'emprisonnement, avec sursis pendant deux ans. Il devra payer les frais de la cause soit plus de 13.000 francs et verser une indemnité de 250 francs à chacun des quatre plaignants membres de la Commission des examens d'avocat et à un ancien candidat à ces examens, le conseiller aux Etats Jean-François Roth.

Le jugement devra en outre être publié aux frais du coupable dans les deux quotidiens jurassiens et dans un quotidien genevois.

L'affaire date d'avril 1984, lors des examens d'avocat. Elle a déjà donné lieu à une quinzaine de recours émanant du prévenu. Lors de ces examens, un candidat, Jean-François Roth, avait eu connaissance du jugement d'un cas posé pour l'épreuve en droit civil. Cette erreur constatée, l'examen avait été refait.

Peu de temps après, deux lettres anonymes parviennent à un quoti-

dien genevois et à un journaliste jurassien. Elles révèlent l'affaire des examens et accusent les membres de la commission d'examen - les juges cantonaux Hublard, Bojnay et Piquerez - et l'avocat prévôt François Boillat d'avoir sciemment favorisé le candidat Roth. Mis en cause, les précités déposent plainte pénale.

L'enquête aboutit à l'inculpation d'un juriste-stagiaire au Tribunal cantonal lors des faits. On trouve chez lui deux machines à écrire. Deux expertises révèlent que les lettres anonymes ont été

écrites par ces machines. Un expert jurassien est catégorique. L'expert zurichois l'est beaucoup moins. Diverses erreurs dans le déroulement de la procédure fournissent au juriste-prévenu l'occasion de montrer sa bonne connaissance du droit, par le dépôt de multiples recours. Cherche-t-il à dépasser le délai de prescription absolue, qui échoit dans quelques semaines?

JUGEMENT CONFIRMÉ

Après un jugement du Tribunal de Delémont en novembre 1986, le Tribunal cantonal le confirme en janvier 1988, condamnant le prévenu à vingt jours d'emprisonnement avec sursis pendant deux ans. Mais le Tribunal fédéral casse cette décision, un complément de preuve ayant été refusé à tort au prévenu...

Ce complément donné, la Cour a confirmé jeudi son jugement d'il

ya un an. S'il n'y a pas d'aveux, ni de preuve formelle de la culpabilité du juriste, il existe un faisceau d'indices concordants pour le procureur et les plaignants. La défense plaide l'absence de mobiles. Elle s'étonne à raison que l'inspection n'ait pas recherché d'autres suspects possibles, notamment parmi les candidats ayant échoué à l'examen en cause auquel le prévenu n'était par ailleurs pas candidat. Elle fait état des qualités du prévenu, de bonne réputation, bien noté. Mais elle n'explique guère des indices assez troublants figurant au dossier. Pour la Cour, ces indices sont suffisants. Le jugement cassé par le Tribunal fédéral est confirmé, l'honneur des juges est sauve.

Il reste à savoir si le juriste condamné tentera une ultime démarche auprès du Tribunal fédéral. V. G.

320.000 francs pour les chômeurs

Les délibérations du Gouvernement

Au cours de sa séance hebdomadaire, le Gouvernement a adopté un message et un projet d'arrêté à l'intention du Parlement relatif à l'octroi d'une subvention de 320.000 francs à Caritas-Jura. Elle est destinée à financer les activités de Caritas Jura en faveur des chômeurs durant l'année 1989. Le montant de la subvention correspond aux 30% des dépenses budgétisées dans le cadre d'un programme d'occupation de chômeurs.

Le Gouvernement a pris un arrêté portant création des emplois nécessaires à la mise en service du pavillon cantonal de gérontopsychiatrie, à Porrentruy, qui interviendra en fin d'année.

SERVICE INTER-HOSPITALIER

Dès le 1er janvier de cette année, le service inter-hospitalier des laboratoires est placé sous la responsabilité du Dr Peter Anker responsable scientifique et adjoint du chef du service de la santé publique. Une nouvelle convention tarifaire passée le 1er janvier 1989 entre la

fédération des caisses-maladie et le centre jurassien de réadaptation cardio-vasculaire a été approuvée par l'exécutif cantonal. On constate une majoration des caisses-maladie de 20%.

THERMOBOIS SA

Le Gouvernement a pris un arrêté octroyant un crédit de 70.000 francs au service des forêts. Il est destiné à libérer la souscription de 140 actions de 500 francs faite par l'exécutif en date du 13 décembre 1988. En septembre 1988, le Gouvernement donnait son accord de principe à l'adhésion de l'Etat à la société Thermobois SA, en souscrivant une part d'actions proportionnelle à son importance en qualité de propriétaire de forêts.

Par arrêté, le Gouvernement a fixé à 5% le taux d'intérêt moratoire et rémunérateur applicable aux impôts directs de l'Etat et des communes pour l'année fiscale 1989.

Enfin, Claude Beuret de Courgenay est nommé au poste d'armurier à l'arsenal cantonal.

(comm-Im)

Métiers en perdition

Certains industriels s'inquiètent de la situation

Certains industriels jurassiens, en mal d'apprentis pour la prochaine sortie scolaire, s'inquiètent de cette situation. Quelles en sont les causes et quels remèdes peuvent-ils lui être apportés?

Dans l'ensemble du monde occidental, les métiers manuels souffrent d'une déconsidération. Ils cèdent le pas aux activités nouvelles, liées à l'informatique et à l'électronique. L'affinement du sens de sa liberté et de l'indépendance produit un effet suppléant. On préfère devenir menuisier, charpentier ou maçon, plutôt que d'être rivié à une machine ou à un établi. Les conditions de travail moins favorables, plus dures parfois, mais qui laissent davantage de libertés - où le sentiment d'en jouir mieux - ont la cote. Il s'agit évidemment d'une mode, en bonne partie irrationnelle, mais qu'il est difficile d'infléchir. Faut-il simplement attendre qu'elle passe?...

Le sentiment de sécurité de l'emploi joue un rôle important, dans la recherche d'une profession. Les offres de Régies fédérales sont, fort courues, bien que la quasi-certitude de devoir quitter le Jura tôt ou tard refrène quelque peu cet engouement.

Selon l'orienteur professionnel M. Louis-Paul Poirier, les jeunes

Jurassiens espèrent pouvoir vivre professionnellement dans le Jura. Ce critère demeure parmi les éléments déterminant leur choix, même s'il ne tient plus une place aussi importante qu'avant la création du canton. (On a connu de nombreux jeunes autonomistes qui, afin de participer à la lutte vers l'indépendance, ont renoncé à se perfectionner ou à faire des études hors du Jura...)

L'INFORMATION OFFICIELLE

Selon M. Poirier, le désintérêt dont souffrent certaines professions - serrurier, décolleteur, horloger complet, mécaniciens dans une moindre mesure - ne résulte pas de lacunes dans l'information.

Celle que fournissent les services officiels concernés n'est pas contestée. Les dossiers écrits ou audiovisuels de ces professions sont régulièrement consultés, présentés lors des rencontres avec les élèves. Peut-être qu'un nombre insuffisant d'entreprises accepte d'offrir des places de stages pré-professionnels. Or, ces derniers jouissent d'un attrait certain aux yeux des jeunes dont le choix professionnel s'inspire souvent des constatations faites lors de tels stages. D'ailleurs, la relative pénurie de main-

d'œuvre jeune et surtout d'apprentis, varie selon les entreprises dans un secteur identique. Les usines s'ouvrent-elles assez au public? Mettent-elles sur pied des visites commentées? S'efforcent-elles d'attirer les jeunes qu'elles voudraient pouvoir former? Certains doutes existent et pourraient expliquer le succès des uns et les difficultés d'autres à trouver des apprentis.

LE RÔLE DE LA PRESSE

S'agissant des serruriers, où la pénurie montre le bout de l'oreille depuis quelques années, il ne semble pas que les échecs nombreux subis lors des derniers examens finaux soient en cause. Mais cet épisode n'a évidemment pas contribué à susciter de l'intérêt pour une telle profession. Plusieurs industriels contactés mettent en avant le rôle de certains médias. Ceux-ci accordent selon eux trop d'importance aux difficultés des entreprises et font beaucoup moins de cas des emplois qui se créent. Les jeunes qui enregistrent cette information à l'état brut ne feraient pas suffisamment la différence...

On souhaiterait en passant que les échecs subis lors d'exams entraînent des modifications structur-

les, comme par exemple l'instauration d'exams intermédiaires pour les branches de pratique, afin d'éviter les taux d'échecs très élevés connus l'an dernier.

ET LES SALAIRES?

Toujours en matière d'information, les Associations patronales ne semblent pas accorder à la situation tout l'intérêt voulu. Pourtant, tout comme les entreprises qui en sont membres, elles doivent promouvoir une image attrayante de leurs activités, afin d'attirer la main-d'œuvre. S'agissant de la rémunération, les niveaux très bas auxquels elle se situe dans certains secteurs et notamment en Ajoie doivent également être retenus comme un libérateur dissuasif.

L'Office d'orientation souligne enfin l'ampleur de l'intérêt des jeunes pour leur devenir professionnel. Ils sont donc réceptifs à toute information et influençables. Il ne tient en définitive qu'aux employeurs d'infléchir les tendances qu'ils jugent défavorables pour l'avenir de leur secteur économique. Une action concertée entre les partenaires en cause, au besoin avec les services de l'Etat, devrait connaître des résultats positifs, à en juger par le succès des stages pré-professionnels. V. G.

La prépondérance delémontaine s'accroît

Démographie jurassienne: trois tendances

Le canton du Jura attache si peu d'importance aux données statistiques que les résultats du recensement démographique annuel ne sont connus que près d'une année après leur date de référence. Alors que le canton de Neuchâtel a publié déjà l'état de sa population à fin 1988, les données établies à fin 1987 dans le Jura sont disponibles depuis quelques semaines seulement.

Elles n'en permettent pas moins de déceler une évolution indiscutable: la prépondérance du district de Delémont s'accroît. Le district de la capitale est à deux doigts (0,44 pour cent) de la majorité absolue.

Examinée par district, l'évolution de la population jurassienne marque trois tendances bien distinctes. On se réjouira particulièrement de constater que l'érosion jadis systématique dont souffraient les Franches-Montagnes a pris fin. Après être passée entre 1980 et 1984 de 13,58 pour cent à 13,51 pour cent de la population cantonale, la part franc-montagnarde s'est hissée jusqu'à 13,67 pour cent en 1987 et est fixée à 13,63 pour cent en 1988 (au premier janvier).

On ne peut pas en dire autant de l'évolution dans le district de Porrentruy. Chaque année, depuis 1980, la part relative des Ajoulets s'en va diminuant. De 37,52 pour cent en 1980, on tombe à 37,42 en 1983, 37,20 en 1985, 36,99 en 1987 et 36,79 en 1988.

L'évolution est évidemment inverse s'agissant de la population delémontaine. De 48,89 pour cent en 1980, elle passe à 49,14 pour cent en 1983, 49,22 en 1985, 49,32 en 1987 et 49,56 pour cent en 1988. Il suffirait que 150 personnes environ quittent le district de Porrentruy et s'établissent dans celui de Delémont pour que ce dernier détienne la majorité.

INFLUENCE SUR LES SIÈGES DU PARLEMENT

L'alinéa 2 de l'article 86 de la Constitution jurassienne prend dans ce contexte toute son importance. Il prévoit qu'avant l'attribution proportionnelle selon la population, trois sièges de députés sont attribués à chaque circonscription électorale, donc à chaque district. Sans cette disposition adoptée par l'Assemblée constituante, le district de Delémont obtiendrait déjà

aujourd'hui trente sièges sur les 60 du Parlement. Rappelons que le recensement fédéral sert de référence, celui de 1990 prenant ainsi toute son importance.

Il faut constater d'ailleurs que le 22e siège que détient le district de Porrentruy - il en a perdu un après le recensement de 1980 - ne tient plus qu'à un fil. Il suffirait aujourd'hui que 160 citoyens passent de Porrentruy à Delémont pour que ce district obtienne un 29e siège et que le district de Porrentruy tombe à 21.

Nous n'insisterons pas sur la nécessité d'éviter une nouvelle diminution de la force ajoulote au sein du Parlement. S'y référer n'est pas sacrifier à des intérêts régionalistes, au contraire, il en va de la cohésion cantonale. Cette nécessité avait fait germer, il y a trois ou quatre ans, l'idée de procéder à une attribution préalable de 4 sièges au lieu de 3. Cette idée redevient d'actualité. Elle serait de nature à prolonger le maintien de 22 sièges ajoulets, même après le prochain recensement fédéral de 1990. V. G.

Bilan en hausse

Banque Cantonale du Jura

Le bilan de la Banque Cantonale du Jura (BCJ) a atteint 1,39 milliard de francs en 1988, contre 1,35 milliard en 1987. Le bénéfice net a atteint 2,73 millions (2,64 millions en 1987), a indiqué jeudi la BCJ. Le Conseil d'administration propose le versement d'un dividende inchangé de 6 pour cent.

Les hypothèques et prêts garan-

tis par hypothèque progressent de 3,5 pour cent, les autres prêts et avances de 12,4 pour cent. L'augmentation des dépôts de la clientèle a atteint 8,2 pour cent pour les dépôts d'épargne et 15,4 pour cent pour les bons de caisse. Les amortissements et provisions se montent à 4,63 millions (3,83 millions en 1987). (ats)

FRANCHES-MONTAGNES

Après trente ans de service

Le gardien des Vacheries prend sa retraite

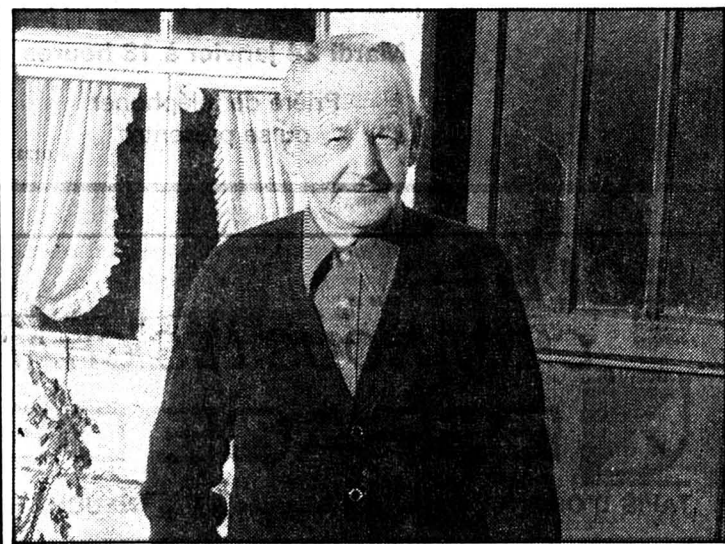

Le titre de garde-champêtre peut avoir une connotation nostalgique et lointaine d'un temps passé dans les têtes des générations citadines. Et pourtant il n'y a rien de plus concret, de plus écologique et de plus actuel que cette fonction de préposé à la surveillance des propriétés rurales dans une commune. Ce travail, Georges Varrin, qui prend aujourd'hui sa retraite, l'a accompli dès 1959: pendant trente ans il fut le gardien des Vacheries sur le territoire du Chaumont, jusqu'à La Theurre où il demeure, en passant par Les Cerlatz, pour la Commune de Saignelégier. Un superbe territoire boisé ou pâturé, aux allures typiquement franc-montagnardes, qu'il lui a fallu parcourir au fil des années d'abord à pied, puis en vélo et enfin en voiture dans les années 70, avec l'oeil

du gardien et de l'organisateur des tâches. Le contrôle des habitants, la distribution des feuilles d'impôts et des cartes de vote, dans les fermes et habitations dispersées, furent ses devoirs de citoyen mandaté, ainsi que la surveillance des pâturages, l'encranement du bétail, la distribution des corvées aux paysans (étaler les taupinières, entretenir les barrières, poser les engrais et les jalons de neige, nettoyer les abreuvoirs, dégager les hydrantes en hiver, etc), la canalisation des touristes égarés en un temps où rien n'était aussi bien organisé que de nos jours. Du beau boulot derrière soi pour cet agriculteur de 69 ans qui compte bien aider encore «le fils», successeur de l'exploitation familiale.

(ps)

BRAVO À...

...Fernand Schaad de Soubey...

qui fête aujourd'hui son 90e anniversaire. C'est le 20 janvier 1899 en effet, que Fernand Schaad est né, à Soubey, village où il a passé la presque totalité de sa vie. Il fit ses classes dans son village natal puis collabora à l'exploitation du domaine familial tout en contribuant à la desserte postale hippomobile Soubey-Saint-Ursanne dont son père fut un des derniers postillons. De son mariage, en 1935, avec Marguerite Brülhart naquit une fille qui fit la joie du foyer. Il est l'heureux

grand-père d'un petit garçon. De 1945 à 1952, Fernand Schaad travailla comme vendeur à la quincaillerie Kaufmann à La Chaux-de-Fonds et dès 1952, il revint à Soubey et travailla à l'usine Thécla de Saint-Ursanne, jusqu'à une retraite bien méritée prise en 1966.

Depuis lors, Fernand Schaad a retrouvé ses habitudes d'antan travaillant encore en forêt durant plusieurs années et s'adonnant à ses hobbies favoris: la pêche, le jardinage et le bricolage, sans oublier de longues parties de cartes, notamment avec le Club des aînés et ses amis. (pe)

Action week-end
vendredi/samedi, 20/21 janvier

Bouilli succulent
kg **12.-**
au lieu de 19.50

Lapins frais kg **9.90**
au lieu de 14.-

Profitez-en maintenant

011538

A vendre expertisées:

- PANDA 100 S**
Toit ouvrant, 1987, 10 500 km, Fr. 9000.-
- PANDA 4x4 SKI**
1986, 31 000 km, Fr. 9600.-
- UNO 45 ie S**
3 portes, 1988, 13 000 km, Fr. 10 500.-
- UNO 70 S**
5 portes, 1983, 26 700 km, Fr. 7400.-
- TIPO 1600 DGT**
1988, 9800 km
- CROMA TURBO ie**
1988, 9000 km
- CITROËN BX 19 TRI**
1988, 8400 km
- ALFA SPRINT 1.5**
1983, 34 000 km, Fr. 5900.-
- ALFA GTV 6**
1983, 65 000 km, Fr. 10 900.-
- GARAGE DE LA RONDE**
039/28 33 33

offres d'emploi

BET S.A.
Bureau d'Etudes techniques à Marin
zone industrielle LE SOR

cherche

technicien dessinateur chauffage

Place stable. Faire offres écrites.

571

Bureau d'architectes cherche

2 dessinateurs-architectes
dont 1 ayant si possible déjà travaillé sur ordinateur DAO & CAO, ou qui pourrait être motivé par un tel travail. Entrée tout de suite ou à convenir.

Faire offres à: **MAX EVARD S.A.**, rue des Parcs 45, 2000 Neuchâtel
038/25 81 91
demander MM. Robert ou Vincent.

337

Une place d'

apprentie aide en pharmacie

est disponible pour le 14 août 1989 à la Pharmacie HENRY, avenue Léopold-Robert 68, 2300 La Chaux-de-Fonds.

Téléphoner au 039/23 48 70 ou se présenter avec le dernier bulletin scolaire l'après-midi après 15 heures.

120245

Le Locle
Bureau de services cherche

secrétaire de direction
pour 2 heures par jour de 9 à 11 heures, du lundi au vendredi.
Poste intéressant et à responsabilité.

Faire offres sous chiffre 91-66 à ASSA Annonces Suisses SA, Av. Léopold-Robert 31, 2301 La Chaux-de-Fonds

119

Cherchons **modèles féminins**
18 - 25 ans pour les nouvelles tendances 89.

Mardi 24 janvier à 18 heures

Prière de téléphoner ou se présenter

COIFFURE Tyfelle
039/28 75 55
Place de l'Hôtel-de-Ville 6
2300 La Chaux-de-Fonds

012375

Nous sommes une entreprise de **révision de citernes** du canton de Neuchâtel.

Pour diriger nos équipes, nous cherchons un **responsable** dynamique et capable de prendre des responsabilités.

Ce poste conviendrait à une personne avec, si possible, expérience des révisions, qui devrait assumer les responsabilités suivantes:

- contact avec la clientèle;
- établissement des devis;
- programme des réviseurs;
- contrôle des équipes;
- facturation.

Si vous vous sentez apte à prendre ce poste à responsabilités, écrivez-nous!

En outre, nous vous proposons:

- une participation au chiffre d'affaires;
- véhicule à disposition et tous les avantages d'une grande entreprise;
- haut salaire pour personne capable.

Faire offres écrites sous chiffres 87-1224 à ASSA Annonces Suisses SA, faubourg du Lac 2, 2001 Neuchâtel. 351

VILLE DE NEUCHÂTEL

Pour pourvoir un poste vacant, la direction des Services industriels engage un **monteur** aux Services des eaux et du gaz

Ce poste comprend:

- des travaux de montage de réseaux et d'introductions d'eau et de gaz,
- des travaux d'entretien.

Nous cherchons une personne jeune, ne craignant pas le travail en fouille, au bénéfice d'un CFC d'installateur sanitaire.

Les prestations correspondent à l'échelle des traitements du personnel communal.

Entrée en fonctions: date à convenir.

Adresser les offres de service à la direction des Services industriels, Hôtel communal, 2001 Neuchâtel, jusqu'au 31 janvier 1989.

Tout renseignement complémentaire peut être obtenu au numéro de téléphone 038/21 11 11, interne 530. 664

SOLDES... Vente aut. du 5.1. au 25.1.89

C'EST NOUS LES CHAMPIONS!

ESPACE DECOR

TAPIS D'ORIENT Rue des Moulins 17 NEUCHÂTEL Tél. (038) 24 24 01

000623

AVIS DE TIR MONT RACINE

Des tirs avec munitions de combat auront lieu aux dates et lieux suivants:

Jours	Heures	Place de tir / zone des positions
JANVIER 1989		
26.01.89	0900-2000	Zone 1
27.01.89	0700-2230	Zone 1
28.01.89	0700-1800	Zone 2
FÉVRIER 1989		
02.02.89	0700-2230	Zones 1 + 2
03.02.89	0700-1800	Zones 1 + 2
06.02.89	0700-1800	Zones 1 + 2
07.02.89	0700-1800	Zones 1 + 2
08.02.89	0700-2230	Zones 1 + 2
09.02.89	0700-1800	Zones 1 + 2
13.02.89	0700-1800	Zones 1 + 2
14.02.89	0700-1800	Zones 1 + 2

Troupe: bat car 13

Délimitation de la zone selon CN 1:50000, feuille 241, 251

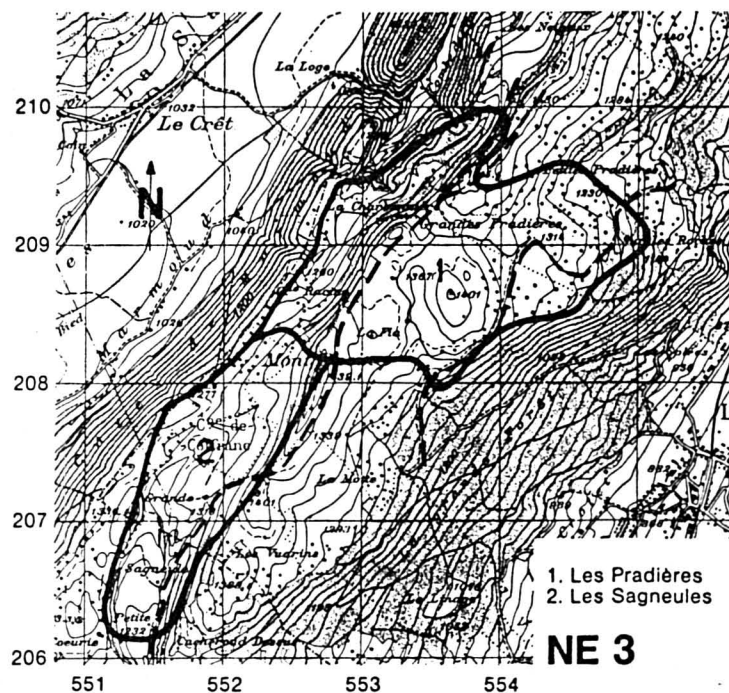

Le libre passage par les itinéraires --- est assuré; de brèves interruptions sont possibles. Sur les places de tir on ne s'écartera de ces chemins qu'avec l'autorisation de la troupe.

Armes: d'infanterie sans lance-mines grenades aux endroits prescrits

Mise en garde

Pour plus de précisions, se référer aux avis de tir affichés dans les communes et autour de la zone dangereuse.

Projectiles non éclatés



Lieu et date: 1400 Yverdon-Chablons, 21.12.88

Le commandement: Office de coordination 1

Informations concernant les tirs: 024/25 93 60 ou 024/71 12 33

divers

"PENDANT LES SOLDES, BENJAMIN IMPRESSIONNE TELLEMENT SES PRIX QU'ILS SE FONT TOUT PETITS!"

benjamin fourrures

LAUSANNE GENÈVE

Lausanne: 13, rue Haldimand. 021/20 48 61.
17, rue de Bourg, Galerie du Lido. 021/20 48 63.

CANTON DE NEUCHÂTEL

Bernois incommodés

Lignièrres empoigne le dossier de sa STEP

Va-t-on agrandir et augmenter les performances de la station d'épuration de Lignièrres ou se raccorder à celle du Landeron? Les autorités étudient minutieusement les deux solutions. La station d'épuration (STEP) de Lignièrres, située au sud du village, souffre de quelques maux, notamment lors de gros orages. Les eaux déferlent avec un tel débit qu'elles lessivent la station et débordent parfois en finissant dans le ru de Vaux qui va se jeter en contrebas dans le lac de Biènnne. Avec ces eaux suit le cortège des papiers et déchets bizarres qui défilent sous les yeux des Neuchâtelois pour finir accrochés aux branches. Un spectacle pas très poétique, pas plus que le sont les odeurs d'accompagnement...

PLAINTÉ DE BERNE

Une plainte administrative du canton de Berne a donc été adressée à l'Etat de Neuchâtel qui, pour maintenir des rapports de bon voisinage, a prié la commune de

Lignièrres de remédier à la situation.

Construite en 1973, la STEP de Lignièrres a fait apparaître quelques insuffisances lors de son fonctionnement. Un lit de séchage à l'air libre n'a jamais fonctionné, son dégrilleur laisse passer tous les petits déchets, le passage laissé à sa vanne de sécurité lors de l'arrivée en masse des eaux est tellement menu qu'il se bouche rapidement. Soudimensionnée pour les besoins actuels, la station ne répond plus, par ailleurs, aux nouvelles normes édictées par la Confédération. Dans ce domaine, elle est dans la même situation que maintes STEP du canton, précisons-le.

Une première étude a pris en considération le redimensionnement de la station construite pour 900 habitants équivalents (entretiens le camping s'est développé pour accueillir jusqu'à 1200 estivaliers en juillet-août et le village s'est agrandi). Calculé sur les nou-

velles bases de 1500 habitants équivalents, le volume de la STEP serait plus que doublé. Son décanteur passerait de 98 mètres cubes à 201 mètres cubes et son bassin d'aération de 175 mètres cubes à 470 mètres cubes. Le coût de ces installations, auxquelles serait adjoint un dégrilleur fin, a été estimé à 1.300.000 francs.

CONTRE LES DÉBORDEMENTS

La commission chargée du dossier et présidée par M. Bernard Grossniklaus, a dû se rendre à l'évidence que cette construction ne résoudrait pas la question des débordements par temps d'orage. Une nouvelle étude a été demandée pour l'installation, à l'entrée de la station, d'un contrôle automatique du débit. L'ensemble des transformations, auxquelles s'ajoute l'abandon du lit de séchage au profit d'un silo de stockage, a été dévisé à 1.667.700 francs. Un prix 1988 qu'il faudrait déjà majorer de 5 pour cent cette année-ci. Les frais d'exploitation annuels ont été estimés à 41.000 francs.

Même en prenant en compte les subventions de l'Etat (qui a laissé entendre qu'il serait généreux) et celles de la Confédération, la facture est considérable pour la com-

mune. Aussi, Lignièrres s'est-il rapproché de la STEP du Landeron pour envisager l'éventualité d'un raccordement à la station qui traite aussi les eaux de La Neuveville.

Au problème très coûteux du raccordement (qui voisine les 3 millions de francs), s'ajoutent les capacités de digestion de la STEP du Landeron. Les contacts entre responsables en sont à leurs débuts.

A Lignièrres, où les visites d'installation se succèdent, on veut également étudier le cas de la commune d'Enges, rattachée à la STEP de Cornaux, pour avoir un panorama suffisamment large avant de prendre une décision. (at)

SAINT-AUBIN

Auto sous un camion

Hier à 6 h 35, un camion conduit par Mlle C. B. de Cortailod quittait une place de parc sise à l'est de l'entrepôt des bus de La Béroche S.A. à Saint-Aubin avec l'intention de se rendre en direction de Neuchâtel. Au cours de sa manœuvre, une collision se produisit avec l'auto de M. Charly Rausis, 1931, de Boudry qui circulait en direction d'Yverdon et qui s'encastra sous l'arrière du camion.

Au moyen du matériel de désincarcération, les hommes du Centre de secours de Neuchâtel ont dégagé le conducteur de la voiture qui était pris dans l'habitacle. Il a été transporté à l'Hôpital des Cadolles souffrant de diverses blessures sur tout le corps. Cet accident a provoqué quelques perturbations de circulation.

Nomination d'un nouveau conseiller communal

Séance extraordinaire du législatif de Bevaix

Suite à la démission de M. Francis Fornerod, le parti socialiste présentera M. Adrien Laurent en tant que nouveau membre de l'exécutif. Figure également à l'ordre du jour l'octroi d'un crédit d'étude de 25.000 francs destiné au financement de trois avant-projets de construction d'une annexe au centre scolaire.

Suite à la progression constante depuis quelques années de la population de Bevaix, l'augmentation du nombre d'enfants en âge de scolarité nécessite de disposer de nouveaux locaux scolaires et d'utilisation générale. La zone de locaux distincte «collège grande salle» regroupe tout ce qui touche à la vie du village soit: les locaux scolaires et para-scolaires ainsi que la salle polyvalente et les locaux pour sociétés.

A ce titre, la commission consultative dite «des bâtiments et locaux communaux» préconise la démolition de l'ancienne maison Pernet, impropre à toute transformation et la construction d'un nouvel immeuble, sur la parcelle No 3009 du cadastre, d'une surface de 1073 mètres carrés avec une emprise de l'ordre de 250 mètres carrés sur la parcelle adjacente No 4159.

L'inventaire des besoins en locaux qu'abriterait le nouveau bâtiment sur une surface de 1300

mètres carrés environ est importante. Quatre salles d'école primaire d'une surface approximative individuelle de 80 mètres carrés ainsi que trois salles d'école enfantine de chacune 90 mètres carrés sont prévues. Une salle polyvalente de 70 places et une salle de musique de 80 mètres carrés trouveraient également place dans la construction, de même que deux petits locaux administratifs de 20 à 25 mètres carrés chacun environ. Un appartement de service pour le concierge de 4 pièces plus cuisine et sanitaires, ainsi qu'un petit local de conciergerie sont également envisagés.

Le crédit de 25.000 francs soumis à l'approbation du législatif permettrait au Conseil communal de faire procéder à l'élaboration de trois avant-projets, auprès de bureaux d'architectes différents.

L'édification de ce nouveau bâtiment répondant à un besoin réel de la population, l'arrêté sera sans doute accepté par le Conseil général.

Mis à part les divers, l'assemblée prendra part d'une communication du président du législatif quant à la démission d'un de ses membres. Son suppléant sera nommé par le Conseil communal sur la base des viennent ensuite d'ici la prochaine séance ordinaire fixée au 10 février. (ste)

Impar... donnable

Une erreur s'est glissée dans l'article de notre édition d'hier concernant la maison d'enfants de Belmont, à Boudry. Les faits cités se rapportent bien à l'année 1987, dont le rapport d'activité vient de paraître mais sans nul doute que 1988 aura été aussi fructueuse pour les habitants de Belmont (ste)

CARNET DE DEUIL

FLEURIER. - Mercredi, une nombreuse assistance a rendu un dernier hommage à M. Numa Jeannin, de Fleurier, décédé à l'âge de 77 ans.

Horloger, fils du fondateur de la fabrique de montres Olma qui connut un bel essor pendant des décennies, M. Jeannin fut une des personnalités marquantes du village.

Il siégea pendant 25 ans au

législatif et fit bénéficier l'Hôpital de Fleurier de ses largesses.

Président de la Société des fabricants d'horlogerie de Fleurier et des environs pendant 20 ans, membre de nombreuses sociétés, en particulier du Club alpin suisse, section Chasseron et du comité du FC Fleurier, le défunt laisse le souvenir d'un homme de caractère très attaché à sa localité et à sa région. (jic)

AVIS MORTUAIRE

La beauté cachée du cœur, la pureté incorruptible d'un esprit doux et tranquille, voilà la vraie richesse devant Dieu.

Pierre 3: 4

Monsieur Willy Dénariaz-Brandt;
Monsieur et Madame André Brandt-Porret,
leurs enfants et petits-enfants;
Madame et Monsieur André Favre-Brandt,
leurs enfants et petits-enfants;
Madame et Monsieur Armand Turban-Dénariaz
et leurs enfants;
Madame Vve Lucette Dénariaz-Gilleron,
ses enfants et petits-enfants,

ainsi que les familles, parentes et alliées ont la profonde douleur de faire part du décès de

Madame Simone DÉNARIAZ
née BRANDT

leur très chère épouse, sœur, belle-sœur, tante, cousine et parente après une courte maladie, dans sa 59^e année.

BIENNE, le 18 janvier 1989.

Allée Pestalozzi 72.

L'incinération aura lieu le lundi 23 janvier 1989.

Culte au crématoire de Biènnne-Madretsch à 11 heures où le corps repose.

Le présent avis tient lieu de lettre de faire-part.

AVIS MORTUAIRES

Je vais rejoindre ceux que j'ai aimés, et j'attends ceux que j'aime.

Madame Ali Graf-Hirschi:
Madame et Monsieur Michel et Jacqueline Joerin-Graf,
à Genève;
Florent Joerin et Cynthia Tetaz,
Christophe Joerin;
Monsieur et Madame Marcel et Mireille Graf-Froidevaux,
aux Planchettes;
Daphné Graf et Pascal Porret,
Varène Graf,
Emmanuel Graf;
Monsieur et Madame Jean-Pierre Graf et Shamala Graf-Perumel, à Genève;
Natacha Graf;

Les descendants de feu Louis Graf-Oppliger;

Les descendants de feu Ernest Hirschi-Lauper,

ainsi que les familles parentes et alliées ont le chagrin de faire part du décès de

Monsieur Ali GRAF
dit Ali-Baba

leur cher époux, papa, beau-papa, grand-papa, frère, beau-frère, oncle, cousin, neveu, parent et ami que Dieu a rappelé à Lui jeudi, dans sa 79^e année après une longue et pénible maladie.

Repose en paix.

LA CHAUX-DE-FONDS, le 19 janvier 1989.

La cérémonie aura lieu au Centre funéraire samedi 21 janvier, à 9 heures.

Le corps repose au pavillon du cimetière.

Domicile de la famille: 45, rue du Bois-Noir.

IL NE SERA PAS ENVOYÉ DE LETTRE DE FAIRE-PART, LE PRÉSENT AVIS EN TENANT LIEU.

CORTAILLOD Un seul être vous manque, et tout est dépeuplé.

Madame Marie Mentha-Apothélos
et **Monsieur Michel Humbert-Droz,** à Cortailod;
Monsieur et Madame Albert Favre-Apothélos, à Genève;
Monsieur et Madame Alfred Freymond-Apothélos, à Lausanne;
Monsieur et Madame Henri Thomet-Favre et Christian, à Onex;
Monsieur et Madame José Ehrbar-Huther,
Gwenaëlle, Laetitia et Emmanuelle, à Cortailod;
Monsieur et Madame Daniel Favre-Arandel,
Nadine et Jean-François, à Genève;
Monsieur et Madame Philippe Axer-Freymond, à Lausanne;
Monsieur Pierre Stuedler, à La Chaux-de-Fonds;
Monsieur et Madame Serge Stuedler et leurs enfants,
à La Chaux-de-Fonds.

ainsi que les familles parentes et alliées, ont le chagrin de faire part du décès de

Mademoiselle Paulette APOTHÉLOZ

leur chère fille, sœur, belle-sœur, tante, amie et parente, enlevée à leur affection, dans sa 64^e année.

2016 CORTAILLOD, le 19 janvier 1989.
(Place du Temple 9)

Paulette, tu es partie trop tôt, tu resteras toujours dans nos cœurs.

L'incinération aura lieu dans l'intimité de la famille.

En lieu et place de fleurs, vous pouvez penser au Mouvement Jeunesse Suisse Romande, Neuchâtel, c.c.p. 20-959-4.

Le présent avis tient lieu de lettre de faire-part.

FRANCE FRONTIÈRE

Otage d'une météo rebelle

Les 24 Heures des neiges de Montbenoît sont annulées

Les 24 Heures des neiges de Montbenoît à ski de fond (Val de Mor-teau) sont annulées, victimes comme en 1984 et 1988 déjà d'une météo défavorable. C'est un coup dur pour les organisateurs redoutant qui plus est un désengagement des sponsors, ce qui condamnerait l'avenir de l'épreuve. La bataille pour sa survie s'amorce désormais avec l'objectif de son transfert en février.

La décision est tombée hier à 15 heures, mais depuis une dizaine de jours déjà, la stabilité permettait d'entrevoir cette issue fatale.

Les préparatifs se sont déroulés en tous cas comme si de rien n'était. Du côté des skieurs de fond, les inscriptions se sont faites

normalement, surprenant même par leur ampleur. En effet, hier 75 équipes et 30 individus étaient déjà engagés. Cette annulation induit un préjudice d'environ 150.000 francs français et réduit à néant 220 réunions préparatoires ainsi que l'expédition de 5000 lettres et le tirage de 25.000 photocopies.

Cela dit les animations programmées sont maintenues. Un lot de consolation pour le public est attendu. Peut-être, que l'ambiance n'y sera pas vraiment malgré la venue samedi soir sous le chapiteau géant de François Feldman et des pulpeuses amazones qui devraient réchauffer l'atmosphère. (pra)



Société éditrice et imprimeur:
L'Impartial S.A.,
La Chaux-de-Fonds.
Rédaction et administration:
L'Impartial, rue Neuve 14,
2300 La Chaux-de-Fonds.
☎ (039) 211 135 - Tél. 952 114.
Fax: Rédaction 039 - 285 852.
Administration 039 - 281 419.
Tirage contrôlé (REMP) 31.516.
Régie des annonces: Publicitas
La Chaux-de-Fonds ☎ (039) 283 476
Le Locle ☎ (039) 311 442

Rédaction:
Rédacteur en chef: Gil Baillod.
Secrétaire général: Roland Graf.
Monde: Willy Brandt, Pascal Brandt. - **Suisse:** à Berne Yves Petignat. - **Economie:** Jacques Houriet. - **Canton de Neuchâtel:** Pierre Veya. - **La Chaux-de-Fonds:** Patrick Fischer, Robert Nussbaum, Irène Brossard, Denise de Ceuninck. - **Le Locle:** Jean-Claude Perrin, Corinne Chuard. - **Littoral:** Jean-Pierre Aubry, Anouk Ortlieb, Catherine Roussy Wessner. - **Val-de-Travers:** Jean-Jacques Charrère. - **Val-de-Ruz:** Lise-Marie Evard. - **Canton du Jura:** Gladys Bigler. - **Jura bernois:** Dominique Eglier. - **Sports:** Laurent Guyot, Georges Kurth, Renaud Tschoumy, Laurent Wirz, Julian Carvino. - **Magazine:** Raymond Déruns, Mario Sessa. - **Secrétariat régional nuit:** Michel Déruns, Daniel Droz, Nicolas Bringolf.

A MARIN...

SUPER SOLDES

aut. du 5 au 25.1.89



Chambre à coucher complète, chêne, (sans literie)

~~5400.-~~

2500.-

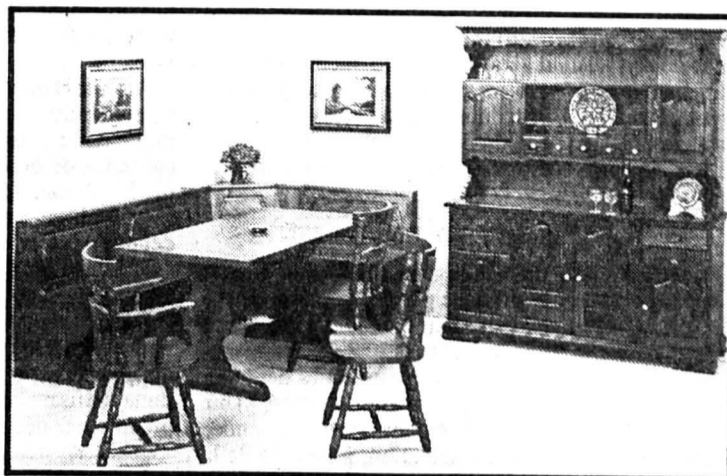

Banc d'angle avec table et 3 chaises

~~4380.-~~

2140.-

Vaisselle 4 portes

~~3980.-~~

1690.-

Un rapport prix/qualité exceptionnel...

Vous trouverez également un grand choix de salons, chambres à coucher, parois, vaisseliers, crédences, vitrines, bibliothèques, armoires, tables, petits meubles, bahuts, etc. et... TAPIS D'ORIENT avec certificat

La Ferme



Meubles & salons rustiques
MARIN (NE)

☎ 038 33 53 44

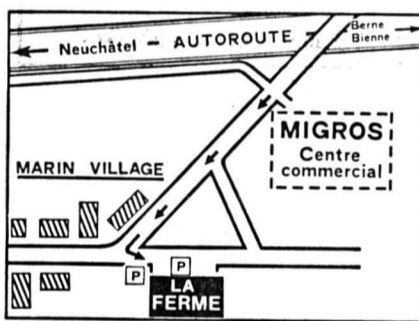

Heures d'ouverture: 9 h - 12 h; 13 h 30 - 18 h 30; samedi 9 h - 17 h non-stop; lundi fermé

001134

RTN-2001

Radio neuchâteloise

Littoral: FM 98.2; La Chaux-de-Fonds, Le Locle: FM 97.5; Val-de-Ruz: FM 93.9; Vidéo 2000: 103.0; Coditel: 100.6; Basse-Areuse: 91.7; Le Landeron: 105.9; Saint-Imier: 103.7

- 6.00 Info SSR
 - 6.03 Couleur Café
 - 6.45 Bulletin neuchâtelois
 - 7.00 Info SSR
 - 7.45 Bulletin neuchâtelois
 - 8.00 Info SSR
 - 8.15 Revue de presse
 - 9.00 Claire à tout faire
 - 10.00 Info SSR
 - 11.00 Envoyez potage!
 - 12.15 Journal neuchâtelois
 - 12.30 Info SSR
 - 14.00 Secteur Privé
 - 15.00 Info SSR
 - 16.30 Hit-Parade
 - 17.00 Info SSR
 - 17.50 Pyjama vole
 - 18.00 Info SSR
 - 18.30 Journal neuchâtelois
 - 19.00 Eglises-actualités
- Chaque soir, RTN-2001 vous propose un magazine différent. Ce soir, c'est au tour d'Eglises-actualités, une demi-heure d'entretiens traitant avec humanisme de sujets sociaux importants concernant notre vie quotidienne dans la cité.
- 19.30 A voz de Portugal
 - 20.30 Party-mix
 - 24.00 Musique de nuit (Hector)



La Première

- 9.05 Petit déjeuner, par P. Ferla.
- 10.05 5 sur 5.
- 12.30 Midi première.
- 13.00 Interactif; reflets.
- 14.40 Animateur votre.
- 15.30 Jeu.
- 16.10 Les histoires de l'Histoire.
- 16.40 Lyrique à la une.
- 17.05 Première édition avec Madeleine Chapsal.
- 17.30 Soir première.
- 19.05 L'espadrille vernie.
- 20.05 Atmosphères.
- 22.30 Journal de nuit.
- 22.40 Les cacahuètes salées.
- 0.05 Couleur 3.



Espace 2

- 9.30 Les mémoires de la musique.
- 11.05 Question d'aujourd'hui.
- 11.30 Le livre de Madeleine.
- 12.05 Entrée public.
- 12.30 La criée des arts et spectacles.
- 13.00 Musimag.
- 14.05 Cadenza.
- 16.05 Appoggiature.
- 17.30 A suivre...
- 18.05 Magazine.
- 18.50 Jazz.
- 19.20 Novitads.
- 19.30 Per i laboratori italiani.
- 20.05 Orchestre de chambre de Lausanne.
- 22.40 Démarge.
- 0.05 Notturmo.



Suisse alémanique

- Informations toutes les heures.
- Club de nuit. 6.00 Bonjour.
 - 7.00 Journal du matin.
 - 7.15 Revue de presse.
 - 9.00 Palette.
 - 11.30 Club des enfants.
 - 12.00 Magazine.
 - 12.15 Journal régional.
 - 12.30 Journal de midi.
 - 14.00 Mosaïque.
 - 17.00 Welle eins.
 - 17.45 Actualités sportives.
 - 18.00 Journal régional.
 - 19.15 Sport-télégramme et musique.
 - 20.00 Théâtre.
 - 22.00 Express de nuit.
 - 2.00 Club de nuit.



France musique

- 7.07 Musique matin.
- 8.07 Gravures.
- 9.08 Le matin des musiciens.
- 12.07 Jazz d'aujourd'hui.
- 12.30 Magazine international.
- 14.00 Rosace.
- 14.30 Les enfants d'Orphée.
- 15.00 Portraits en concert.
- 17.30 Le temps du jazz.
- 18.00 Aide-mémoire.
- 18.50 Le billet de...
- 19.07 De vous à moi.
- 20.30 Concert.
- 22.20 Premières loges.
- 23.07 Club de la musique ancienne.
- 0.30 Poissons d'or.



Fréquence Jura

- 6.30, 7.00 et 7.30 FJ-infos.
- 7.45 et 9.30 Feuilleton.
- 8.00 FJ-infos.
- 8.10 D'une heure à l'autre.
- 8.30 Revue de presse.
- 9.00 L'info en bref.
- 9.10 D'une heure à l'autre.
- 11.00 Info en bref.
- 11.05 L'apéro.
- 12.15 Info JU.
- 12.30 RSR 1.
- 17.05 Looping.
- 18.00 Info RSR 1.
- 18.30 Info JU.
- 18.45 CQFD - Emission Démo-FJ.
- 19.00 Eclair de lune.
- 20.00 C3 ou le défi.
- 22.30 Radio suisse romande 1.



Radio Jura bernois

- 8.20 Musique aux 4 vents.
- 9.00 Malice et bagatelles.
- 10.00 Arc-en-ciel.
- 10.30 Les vieux tubes.
- 11.00 A la bonne franquette.
- 11.30 Les dédicaces.
- 12.00 Activités villageoises.
- 12.15 Coup de fil.
- 12.30 Midi première.
- 12.45 La bonne occasion.
- 15.00 Musique aux 4 vents.
- 16.30 Microphages.
- 18.30 Activités villageoises.
- 19.30 Jazz panorama.
- 20.00 La chasse au Dary (jeux).

VOYEZ GRAND!

et visitez à l'étage notre EXPOSITION

« LES TÉLÉVISEURS À ÉCRAN GÉANT »

Modèles:

- * à tube image 82 et 95 cm
- * à projection
- * combinés avec vidéo

Actuellement, prix très favorables et reprise élevée de votre ancien téléviseur.

012192

Télévision / Disques / Hi-Fi / Photo-cinéma
brugger
La Chaux-de-Fonds

L-Robert 23-25
(039) 231212

expert

En Europe, les magasins spécialisés en Radio-TV-HiFi-Vidéo se distinguent à ce label.

gastronomie



Gril Rodéo

Hôtel-de-Ville 70
La Chaux-de-Fonds
039/28 78 98
28 74 91

Fermé le dimanche

Ouvert dès 17 heures
Cuisine dès 19 heures

Régalez-vous!

Madame Bubloz vous attend!

- Cuisses de grenouilles fraîches la douzaine **12.50**
- Côte d'agneau **15.-**
- Tournedos au poivre vert **29.-**
- Filets mignons aux morilles **28.-**

RÉSERVEZ VOTRE TABLE, MERCI!

012175

En toute saison, **L'IMPARTIAL** votre source d'informations

vacances-voyages



Dimanche 22 janvier

Départ: 13 h 30 NET Fr. 54.-

Petit Nouvel-An

Agréable promenade - Repas servi chaud, dans une ambiance chaleureuse - Musique

Mardi 31 janvier

Départ: 6 h Fr. 50.-

Marché artisanal d'Aoste

Foire de St Ours
Rabais AVS - Carte d'identité

Samedi 11 février

Départ 18 h NET Fr. 65.-

Théâtre de Besançon

Opérette à grand spectacle:

LE PRINCE DE MADRID

Musique de Francis LOPEZ
carte d'identité

Dernier délai d'inscription:
23 janvier

Inscriptions:
Voyages GIGER Autocars
☎ 039/23 75 24

012184

Suisse romande

TCR Téléciné

France 1

a2 France 2

FR3 France 3

Suisse alémanique

- 9.45 Demandez le programme
- 9.50 Mémoires d'un objectif
- 10.50 Petites annonces
- 10.55 Ski alpin
- Super géant dames.
- En direct de Tignes
- 11.50 Petites annonces
- 11.55 Denis la malice
- 12.20 A cœur ouvert

Sur la chaîne suisse alémanique

- 12.50 Ski alpin
- Descente messieurs.
- En direct de Wengen

- 13.15 Mademoiselle (série)
- 13.40 Lou Grant (série)
- Héros.
- 14.30 Le brigand bien-aimé
- Film de N. Ray (1957).
- 16.05 La croisière s'amuse (série)
- 17.00 Dan et Danny (série)
- 17.25 C'est les Babibouchettes!
- 17.40 Bazar
- 18.00 Votre soirée sur la TSR
- 18.05 Bazar
- 18.35 Top models (série)
- 19.00 Journal romand
- 19.20 24 paquets
- 19.30 TJ-soir



A 20 h 05 Tell quel

Drogues de Zurich: l'hiver de tous les dangers. En quelques mois, la Platzspitz est devenue un véritable marché ouvert de la drogue, absolument unique en Europe. Des dealers de toute la Suisse alémanique, d'Allemagne et même d'Italie viennent y écouler leur marchandise.

Photo: toxicomanie: la déchéance. (Gertrud Vogler/tsr)

- 20.40 Inspecteur Derrick (série)
- Un cadavre sur les bras.
- 21.45 Mon œil
- l'inconnue du Rhône - Le baron - Mon œil sur la lunette - Le charivari - Vo-cation propreté.
- 22.40 TJ-nuit
- 23.00 Patinage artistique
- Championnats d'Europe, danse libre, en différé de Birmingham.
- 24.00 Bulletin du télétexte

- 13.00 Shérif fais-moi peur (en clair)
- Série américaine avec John Schneider
- 13.50 Opera do Malandro
- (en V.O., sous-titrée en français)
- 15.40 Le cinéma des souvenirs
- Téléfilm américain de Michael Landon, avec Timothy Michael Murphy, Eli Wallach, Anne Jackson et Michael Landon (1985, 108')
- 17.20 Flics à tout faire
- Série américaine
- 17.45 Gaby l'ours et les petits malins
- 19.05 Les voisins (en clair)
- Série australienne à épisodes
- 18.35 Cliptonic (en clair)
- 19.00 La pluie d'étoiles (en clair)
- Jeu
- 19.30 Shérif fais-moi peur (en clair)
- 20.24 Ciné-journal suisse (en clair)



A 20 h 30 Banana Joe

Comédie italienne de Steno, avec Bud Spencer, Marina Langner et Mario Scarpetta (1982, 90')

Un géant au cœur tendre se heurte à la civilisation moderne. Première étape: fonctionnaires et paperasses

- 22.05 L.A. Law
- Série américaine
- 22.50 Mad Max 1
- Film d'action australien de George Miller, avec Mel Gibson, Joanne Samuel et Steve Bisley (1979, 90')
- 0.20 Blocage
- Téléfilm américain de Warren Hussein, avec Ted Danson, Richard Masur, Rachel Ticotin et Kim Miyori (1986, 95')
- 1.55 Jason, le mort vivant
- Film d'épouvante américain de Tom McLaughlin, avec Thom Mathews, Jennifer Cooke et David Kagen (1986, 85')

- 7.40 Club Dorothée matin
- 8.30 Télé shopping
- 9.05 Haine et passions (série)
- 9.45 Viva la vie
- 10.25 Les animaux du monde
- 10.50 Et avec les oreilles
- 11.15 C'est déjà demain (série)
- 11.40 On ne vit qu'une fois (feuilleton)
- 12.05 Tournez... manège
- 12.30 Le juste prix
- 13.00 Journal, météo, la Bourse
- 13.35 Côte ouest (série)
- 14.35 Le rendez-vous en noir (feuilleton)
- 15.30 Drôles d'histoires (série)
- 16.00 La chance aux chansons
- 16.30 Ordinateur
- 16.50 Club Dorothée
- 17.50 Matt Houston (série)
- 18.45 Avis de recherche
- 18.55 Santa Barbara (feuilleton)
- 19.20 La roue de la fortune
- 19.50 Le bébé show
- 20.00 Journal, météo, tapis vert
- 20.35 Avis de recherche
- 22.35 Sirocco
- 23.30 Une dernière

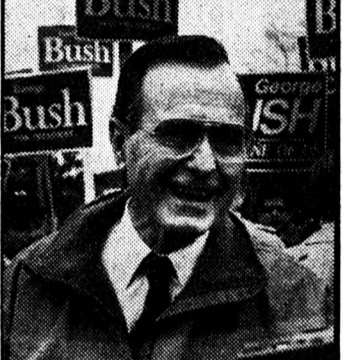

A 23 h 35 George Bush, nouveau président

En direct de la Maison-Blanche, nous assistons à la prestation de serment du nouveau président des Etats-Unis, George Bush, et à la grande parade qui accompagne cette cérémonie.

Photo: George Bush. (key)

- 0.35 Météo
- 0.40 Le vignoble des maudits (série)
- 1.40 Mémoires (série)
- 2.10 Quelques hommes de bonne volonté (série)
- 3.05 Sirocco
- 3.55 Histoire de la vie
- 4.50 Symphonien (série)
- 5.10 Musique
- 5.20 Ballerina (feuilleton)
- 6.20 Intrigues (série)

- 6.45 Télématin
- 8.30 Matin bonheur.
- 8.35 Amourusement vôtre (feuilleton)
- 11.25 Sam suffit (série)
- 11.55 Météo - Flash infos
- 12.00 Les mariés de l'A2
- 12.30 L'arche d'or
- 13.00 Journal
- 13.40 Météo
- 13.45 Jeunes docteurs (série)
- 14.10 Châteauevallon (feuilleton)
- 15.10 Du côté de chez Fred
- Spécial Denise René.
- 16.00 Flash infos
- 16.05 Chapeau melon et bottes de cuir (série)
- Le tigre caché.
- 16.55 Flash infos - Météo
- 17.00 Graffiti 5-15
- 17.55 L'homme qui tombe à pic (série)
- 18.45 Des chiffres et des lettres
- 19.10 Actualités régionales de FR3
- 19.30 Tel père, tel fils (série)
- Bijoux contre joué.
- 20.00 Journal
- 20.30 Météo



A 20 h 35 Le grand secret

3^e épisode. Jeanne retrouve Samuel Frened au Venezuela. Jugé trop curieux, il a été muté à un poste obscur.

Photo: Claude Rich. (a2)

- 21.40 Apostrophes
- Quelles femmes!
- Avec J. Dauxois, R. Desforges, G. Raimbault et C. Eliacheff, E. Roudinesco, G. Fabert.
- 23.00 Le journal
- 23.15 Météo
- 23.20 Patinage artistique
- Championnat d'Europe à Birmingham, courts dames, libres dames.
- 1.25 Du côté de chez Fred

- 9.25 Victor
- 9.40 Le chemin des écoliers
- 10.00 Retransmission de la réception de Michel Debré à l'Académie française
- 11.54 Espace 3
- 12.00 12/13
- 13.05 Allô!
- Tu m'aimes? (feuilleton)
- 13.30 Regards de femme
- 14.00 Ne mangez pas les marguerites (série)
- La partie de pêche.
- 14.30 C'est pas juste
- 15.30 Télé-Caroline
- 17.05 Amuse 3
- 18.30 Questions pour un champion
- 19.00 Le 19-20 de l'information
- 19.10 Le journal de la région
- 19.53 Il était une fois la vie
- 20.02 La classe
- 20.27 Spot INC
- 20.30 Le loufiat (série)
- Spécialité viennoise.
- 21.30 Thalassa
- Hors saison.
- 22.25 Soir 3



A 22 h 50 L'éducation sentimentale

Feuilleton de Peter Deutsch, avec Françoise Fabian, Jean-Pierre Léaud, Michel de Ré. Premier épisode. De 1840 à 1867, la vie d'un jeune Français provincial devenu parisien, à travers l'histoire de son pays, mêlée à celle de son amour unique pour Marie Arnoux.

Photo: Françoise Fabian et Jean-Pierre Léaud. (fr3)

- 23.45 Portrait souvenir
- Gustave Flaubert.
- 0.05 Musiques, musique
- Trois études, de Carcassi et Sor, interprétées par A. Lagoya.

Demain à la TVR

- 9.45 Empreintes
- 10.00 Inspecteur Derrick
- 11.00 Imédias
- 11.25 et 12.15 Ski alpin
- 13.15 TJ-midi
- 13.35 Max la menace

- 16.15 DRS nach vier
- 17.20 USA: Präsident Bush übernimmt das Amt
- 18.40 Gutenacht-Geschichte
- 18.55 Tagesschau-Schlagzeilen DRS aktuell
- 19.30 Tagesschau - Sport
- 20.05 Peter Strohm
- 20.55 Die Freitagrunde
- 22.05 Tagesschau
- 22.25 Stoppt die Todesfahrt der U-Bahn Eins, Zwei, Drei

ARD Allemagne 1

- 15.45 Drei Nüsse für Aschenbrödel
- 17.05 Kleine Unterbrechung
- 17.15 Tagesschau
- 17.25 Regionalprogramm
- 20.00 Tagesschau
- 20.15 Das Spukschloss im Spessart (film)
- 21.55 Gott und die Welt
- 22.30 Tagesthemen
- 23.00 Die ARD-Talkshow
- 23.45 Liebling, ich werde jünger

Allemagne 2

- 16.25 Freizeit
- 16.55 Heute
- 17.10 Tele-Illustrierte
- 17.45 Alf
- 18.20 Ein Schock fürs Leben
- 19.00 Heute
- 19.30 Auslandsjournal
- 20.15 Der Alte
- 21.15 Lach mal wieder
- 21.45 Heute-Journal
- 22.10 Die Sport-Reportage
- 23.00 Aspekte
- 23.40 Gefährliche Begegnung

Allemagne 3

- 16.30 News of the week
- 16.45 Actualités en français
- 17.00 Einführung in die Sendereihe
- 17.30 Telkolleg II
- 18.00 Komm, spiel mit mir
- 18.30 Die Campbells
- 18.55 Das Sandmännchen
- 19.00 Abendschau
- 19.30 Kinokalender
- 20.15 Menschen unter uns
- 21.00 Südwest aktuell
- 21.15 Kulturszene
- 21.45 Im Gespräch
- 22.30 Yes Minister
- 23.20 Jazz-Zeit

Suisse italienne

- 16.05 Rivediamoli insieme
- 17.30 Per i più piccoli
- 17.35 Per i ragazzi
- 18.00 Interbang?
- 18.25 Tutti frutti
- 19.00 Attualità sera
- 19.45 Telegiornale
- 20.20 Centro
- 21.25 Ai confini della realtà
- 22.15 TG sera
- 22.35 Prossimamente cinema
- 22.45 L'amico di famiglia (film)
- 0.15 Flash teletext

RAI Italie 1

- 14.00 Discoring
- 16.00 Cartoon clip
- 16.15 Big!
- 18.05 Domani sposi
- 19.30 Il libro, un amico
- 20.00 Telegiornale
- 20.30 La grande fuga, film
- 22.30 Telegiornale
- 23.20 C'era una volta
- 24.00 TG 1-Notte
- 0.15 Pattinaggio artistico-Ippica

SKY Sky Channel

- 13.00 Another world
- 14.00 City lights
- 14.30 Thailand panorama
- 15.00 Ritters cove
- 15.30 Starcom
- 16.00 Countdown
- 17.00 The DJ Kat show
- 18.00 Flying kiwi
- 18.30 I dream of Jeannie
- 19.00 The ghost and Mrs. Muir
- 19.30 Spiderman
- 20.30 Canon fashion TV-FTV
- 21.00 Chech Mate
- Film by J. Hough.
- 22.23 Ford snow report
- 22.30 NFL American football 1988/89
- 23.30 Countdown

À PROPOS

Avec ses comédies dites de situation, des «sit-com», présentées en semaine à 19 h 30, «A2» s'est complètement «plantée». Le jeu de la concurrence se poursuit, «TF1» tente de réussir là où A2 vient d'échouer, avec 42 épisodes d'une série qui passe le dimanche soir à 18 h, «Douce France» avec référence directe à la gentille chanson. Voici donc un village de la France moyenne, rurale et profonde, St-Martin-en-Beaujolais. Cela ne vous rappelle rien? Mais oui, le Beaujolais, c'est déjà «Clochemerle» de Gabriel Chevalier, illustré en son temps par un caricaturiste excessif, Dubout. Il y a du

Douce France

Clochemerle dans l'air... Enfin, un peu... Pierre Grimblat, à la tête de «Hamster-film», a déjà donné d'excellentes séries à la télévision, la «Noire», mais aussi «L'heure Simenon», «L'ami Maupassant» ou des mélodrames. Réussira-t-il à améliorer le «sit-com» en offrant la première réussite de ce que certains nomment déjà la 2^e génération? Les moyens en tous cas semblent meilleurs que d'habitude puisqu'alternent intérieurs et extérieurs, alors qu'autour des deux personnages principaux, Jeannot l'épicier et bistrotier et Catherine la pharmacienne en gravitent d'autres qui

«existent» déjà un petit peu, le facteur, le gendarme, le mari de la pharmacienne, ingénieur, le journaliste du quotidien régional, une parisienne qui vient chercher dans ce village matière à une thèse «sociologique» sur la France profonde. On verra bien si ces personnages et la vie du village tiennent dans la durée, si un brin de vérité sort de cette deuxième génération... Les moyns, au moins pour faire «joli», on sent tout de même leur présence, par exemple dans «Le corbeau et le canard», au titre qui explique tout d'emblée puisque l'auteur de nombreuses lettres ano-

À VOIR

Apostrophes: quelles femmes!

Des femmes, rien que des femmes sur le plateau d'«Apostrophes» ce soir. Et des femmes qui parlent de femmes. De femmes célèbres, de femmes indomptables, de femmes surprenantes, courageuses, étranges... La plus connue parmi ces «écrivaines»: Régine Desforges. Elle a laissé de côté les héros de sa fameuse trilogie librement inspirée de «Autant en emporte le vent» («La bicyclette bleue», «101 Avenue Henri-Martin» et «Le Diable en rit encore») pour se

remettre à la biographie historique romancée. Cette fois, la flamboyante Régine nous raconte la vie d'une petite princesse, c'est Anne de Kiev. Le roi de France, c'est Henri 1^{er}, le petit-fils d'Hugues Capet. Et l'action se situe il y a un peu moins de mille ans, en 1051. Et elle est attachante, cette petite reine de France. Tout autant que le sont ces «sacrées bonnes femmes» que nous racontent Ginette Raimbaud et Caroline Eliacheff, ces «indompta-

bles»: Sissi, l'impératrice d'Autriche, l'Antigone de Sophocle, Simone Weil, la philosophe, ou sainte Catherine de Sienne. Et qui connaît Théroigne de Méricourt? Elisabeth Roudinesco fait revivre avec passion cette pionnière du féminisme, une grande révolutionnaire alliée aux Girondins, figure de proue du féminisme guerrier et qui, touchée par la folie, fut sauvée au dernier moment de la guillotine. Charlotte Corday, qui a réussi à devenir célèbre en montant sur

l'échafaud à 25 ans, n'est peut-être paradoxalement pas tellement mieux connue que Théroigne de Méricourt. C'est Jacqueline Dauxois qui nous offre de découvrir la femme, la mystique, l'idéaliste, derrière la meurtrière de Marat. Ah! si, un homme sera tout de même présent ce soir au milieu de toutes ces femmes. Et un homme courageux puisqu'il osera présenter un ouvrage intitulé: «Autoprotait en érection». Il s'agit de Guillaume Fabert. (ap)

● TF1, dimanche à 18 h 05

● A2, ce soir à 20 h 45

Industrie alimentaire: la guerre n'est pas finie

Un peu de monnaie?

Jacobs Suchard ou BSN? Ces deux noms ont été évoqués et ont alimenté des rumeurs sur une possible OPA sur la firme britannique United Biscuits, dont l'action cotait 312,3 pence à Londres le 13 janvier dernier. A l'heure où 1992 va accélérer les concentrations, l'industrie alimentaire n'a pas fini de faire parler d'elle, à l'instar de l'électrotechnique notamment. D'autres OPA ou rapprochements vont probablement se produire en 1989. Reste à choisir le «bon morceau».

Ne vous y méprenez pas, la bataille sera féroce. L'intégration du marché européen a redonné un nouvel élan aux stratégies de conquêtes des marchés des différents géants alimentaires. «Dans ce métier, le numéro un gagne beaucoup d'argent, le second vit bien et le troisième souffre», affirme Antoine Riboud, le patron de BSN (un conglomérat générant un chiffre d'affaires de 7 milliards de dollars avec des marques telles que Evian, et Danone, notamment).

L'internationalisation des marques et leur pénétration des différents marchés nationaux vont être renforcées par la suppression des barrières nationales en Europe. Dans ces conditions, les petites et moyennes entreprises européennes, détenant une forte position sur leur propre marché national, sont vouées à disparaître ou être rachetées, hormis toutefois celles qui opèrent dans un créneau bien spécifique ou une niche.

LE DON D'UBIQUITÉ

Comme son rival Helmut Maucher, patron de Nestlé, Anthony J. F. O'Reilly, qui dirige la firme américaine H. J. Heinz Co., a un tempérament de battant et de gagnant. Il annonce la couleur en planifiant une lutte européenne: pour survivre en Europe, il a l'intention d'investir 1 milliard de dollars en acquisitions, en modernisation d'unités de fabrication et dans le marketing d'ici à 1992. O'Reilly veut notamment concurrencer le numéro un mondial dans le domaine de la cuisine diététique à base de produits surgelés et précuisinés: Nestlé.

Certes, la taille de Heinz ne représente qu'un sixième de celle de Nestlé et du géant hollandais Unilever, mais O'Reilly a un for-

midable atout dans son jeu: le roi du ketchup. Heinz veut se transformer en fabricant à bas coûts de ketchup en Europe en pénétrant d'autres marchés européens que la Grande-Bretagne, les Pays-Bas et la Belgique, où elle détient une position dominante. Cela signifie qu'elle va bousculer BSN en France ainsi que Nestlé et Kraft dans le reste de l'Europe.

But suprême: faire du ketchup Heinz un produit aussi universel que Coca-Cola. Cela dit, il n'est pas impossible que Heinz soit un jour la cible ou proie d'un de ses concurrents. Cette société représente une valeur intéressante pour un investisseur patient.

BSN: L'ARROSEUR QUI PEUT DEVENIR ARROSÉ

Le groupe français BSN n'est pas aussi international que son concurrent américain Heinz mais plus orienté vers des marchés spécifiques en Europe. Conscient des mutations en cours du secteur alimentaire qui devraient aboutir à une douzaine d'intervenants sur le marché mondial, Antoine Riboud mène une stratégie d'acquisitions tambour battant depuis la mi-87, afin de gravir la place de numéro trois derrière Nestlé et Unilever. Il lorgne notamment vers la Grande-Bretagne où le groupe BSN est faible.

D'où certaines rumeurs sur United Biscuits et le fabricant de sucreries et de boissons Calbury Schweppes.

Avide de saisir les opportunités se présentant, BSN constitue également une cible de premier choix. D'ailleurs, Antoine Riboud a formé précisément un «club d'actionnaires», c'est-à-dire une sorte de noyau dur, constitué par des investisseurs institutionnels, qui s'est engagé à intervenir en tant que cheval blanc en cas d'OPA ou autre attaque.

Le verrou est-il cependant aussi solide qu'il en a l'air? La succession de Riboud sonnera bien un jour, de sorte que certains prédisent une issue analogue à celle de RJR Nabisco ou une OPA.

Développer et acquérir des marques internationales avec des



Klaus J. Jacobs prépare certainement une autre acquisition

parts de marché considérables est une chose. Une autre question se pose: être un spécialiste ou un généraliste? Par exemple, Nestlé veut non seulement être partout et si possible le premier, mais aussi un généraliste de l'alimentation «qui vise les marques à potentiel européen ayant des possibilités de croissance internationales».

Cette vocation de généraliste dépasse même le domaine alimentaire, puisque Nestlé déploie, à travers une stratégie par portefeuille métiers, des activités allant de la nutrition au bien-être et à la santé, notamment les cosmétiques avec l'Oréal. Nestlé impose une politique de marques centrée sur ces différents métiers.

JACOBS SUCHARD PLUS SPÉCIALISÉ

A l'inverse, Jacobs Suchard serait-il trop spécialisé sur le café et le chocolat? Klaus J. Jacobs cherche également à imposer les différentes marques de son groupe sur différents marchés

géographiques. Deux axes: rendre leaders ses propres marques et en racheter d'autres. Autre composante: l'effet de taille en renforçant ou en acquérant des parts de marché. L'Asie du Sud-Est constitue la prochaine étape d'expansion géographique du groupe Jacobs Suchard.

Ce dernier cherche-t-il à étendre ses activités alimentaires à l'image de Nestlé? Dès lors envisage-t-il d'effectuer une acquisition importante, par exemple le fabricant de biscuits United Biscuits en Grande-Bretagne? N'a-t-on pas évoqué à plusieurs reprises les intentions de Jacobs de lancer une offre de rachat sur Cadbury Schweppes ou sur Sibra? Souvenez-vous de l'affaire Hero, il s'agissait d'une tentative de diversification au sein du secteur alimentaire.

Un pari: Klaus Jacobs va poursuivre sa stratégie d'acquisitions, qui lui a jusqu'à présent procuré une croissance externe substantielle et de confortables

plus-values, avec Hero ou Rowntree. Si Jacobs Suchard avait réussi son OPA sur Rowntree (mais le voulait-il réellement et en avait-il les moyens?), il serait devenu le premier européen du chocolat toutes catégories. On peut toujours rêver, imaginez que Jacobs Suchard s'attaque à un autre géant européen, Heineken. A défaut d'avoir peut-être les moyens financiers de l'absorber, Jacobs Suchard réaliserait une jolie plus-value boursière, comme dans le cas de Rowntree.

Plus généralement, le processus de concentration n'est pas terminé dans l'industrie alimentaire. D'autres fusions, OPA, LBO ou alliances se produiront. Helmut Maucher illustre bien cette tendance quand il affirme: «Nous regardons notre place sur le marché plus que par le passé. 1992 va accélérer les concentrations. Puisque tout le monde se précipite, il faut y aller aussi avant que les places soient prises».

Philippe Rey

Le marché monétaire ne fait pas exception à la règle. Il suit cette tendance joyeuse qui anime l'ensemble des milieux économiques. On en veut pour preuve l'étonnante progression du dollar cette semaine.

Avec des hausses successives, le dollar a largement dépassé les 1,58 frs dès le début de la semaine. Et on ne sait pas où il se serait arrêté si les chiffres de la balance commerciale américaine du mois de novembre n'étaient venus donner un coup de frein à cette escalade.

Cette balance commerciale peut être qualifiée de mauvaise, on attendait un déficit de 11 milliards de dollars, au pire. C'est en fait le chiffre de 12,51 milliards de dollars qui a été prononcé mercredi. Bien évidemment, le marché, très nerveux par ailleurs, a mal encaissé cette nouvelle. Le billet vert a rapidement perdu un centime, avant de se reprendre. Comme quoi cet optimisme qui règne dans le monde monétaire est solide.

LE DOLLAR

Mercredi, peu avant l'annonce de la balance commerciale, le dollar avait atteint 1,582 au cours interbanques. Après coup, il est tombé aux alentours de 1,57 avant de se rétablir et de s'échanger à 1,5735 à 1,5745.

Cette attitude de la monnaie américaine est encourageante pour Georges Bush dont l'investiture va se dérouler aujourd'hui.

LE YEN

Relativement forte, la monnaie japonaise cotait 1,2345 à 1,2365 mercredi.

LE DEUTSCHE MARK

En léger replis, le DM s'échangeait à 84,88 - 84,98.

LA LIVRE STERLING

Soutenue par un pétrole «gazé» et des taux d'intérêt fantastiques, la livre sterling ne peut que bien se porter face à notre franc suisse. Mercredi, elle cotait 2,7805 - 2,784.

LE DOLLAR AUSTRALIEN

Cote toujours énorme pour l'homologue australien du dollar. On se demande d'ailleurs comment des taux de 14% peuvent être pratiqués? Au cours interbanques: 1,36 - 1,365.

LA LIRE

Après avoir suivi le deutsche Mark lors de sa montée, la lire est en léger replis: 11,57 - 11,6.

Données recueillies auprès de M. Jeanbourquin de la SBS.

Le franc suisse donne quelque inquiétude: malgré la hausse des taux à court terme, il demeure faible contre le dollar et le yen notamment.

A LA CORBEILLE



Plus faible rapidement à la suite de la publication des résultats de la balance commerciale américaine en novembre, le dollar rebondissait mercredi à New York. C'est une situation a priori paradoxale, dès lors que le déficit extérieur des Etats-Unis s'est aggravé à 12,5 milliards de dollars, avec une augmentation des importations et une baisse des exportations.

Consolidation et impulsion

Fondamentalement, cette nouvelle est négative pour le dollar, bien que cela ne remette pas en cause la progression amorcée depuis plus d'une année en tout cas.

Toutefois, l'indice de la production industrielle américaine s'est inscrit en recul au mois de décembre dernier par rapport au mois précédent, (c'est-à-dire 0,3% contre 0,4%), laissant supposer que l'économie américaine croît encore de manière vigoureuse sans être en état de surchauffe. Ce qui est en somme une bonne nouvelle fondamentale pour le billet vert et le marché des capitaux américains.

Première constatation: les statistiques actuelles ne permettent pas véritablement de définir une tendance claire de l'économie américaine et, partant, de l'économie mondiale.

Je reste positif à l'égard de la monnaie américaine et table sur un niveau moyen de sa valeur

plus élevé cette année qu'en 1988, car le solde négatif annuel de la balance commerciale américaine devrait se réduire en 1989, de même que la balance courante devrait présenter un déficit stabilisé.

Ce scénario reste tributaire de la capacité du gouvernement Bush d'empoigner, de façon crédible, le problème du déficit budgétaire fédéral.

Le discours inaugural tenu aujourd'hui par le nouveau président des Etats-Unis revêt une importance primordiale quant à l'évolution du dollar dans ces prochains mois et plus.

A court terme, les taux d'intérêt pèsent assurément sur les marchés des actions.

Le risque d'une baisse subsiste, si bien qu'il faut attendre avant de s'engager franchement, tout en se concentrant sur des situations spéciales (situations de recouvrement, phénomène

d'accumulation d'un titre, pré-lude peut-être à une éventuelle OPA, société de croissance, etc).

L'inversion actuelle de la courbe des rendements en francs suisses (lundi dernier, les taux à trois mois atteignaient par exemple 5,625% à savoir supérieurs aux taux allemands et environ 1% au-dessus des dernières émissions obligataires de très bons débiteurs étrangers à 10 ans) n'est pas soutenable à terme.

De deux choses l'une: soit les taux du marché monétaire se replient ce qui entraînera une détente des taux sur le marché des capitaux et donnera une impulsion à ce dernier, soit les taux à court terme demeurent fermes, de sorte que le marché financier restera sous pression.

Une détente des taux est indispensable pour donner un nouveau coup de fouet aux bourses suisses. Sinon, ces dernières vont consolider, voire

légèrement baisser. Lors des phases de replis ou de faiblesse, Ciba-Geigy nominative ainsi que le bon de participation Sandoz me paraissent intéressants à l'achat.

Sandoz, à l'instar de BBC, pourrait emboîter le pas de Nestlé en ouvrant son capital nominatif aux investisseurs étrangers ou en revalorisant ses bons sous une forme ou une autre (droit spéciaux, conversion, etc).

La chronique boursière de

Philippe Rey

La croissance à deux chiffres des ventes des trois grandes sociétés chimiques suisses l'an dernier est encourageante dans le sens où celle des bénéficiaires nets pourrait être plus que proportionnelle. Sur recul, des sociétés de croissance telles que

Merck ainsi qu'Arès-Serono peuvent également être acquises. Un objectif de 900 francs me semble atteignable pour ce qui concerne Merck porteur. Autre titre à conserver: le bon Gale-nica.

Comme situation de recouvrement, Aluisse porteur s'est de nouveau réveillée de belle manière. Pour ceux qui détiennent une position de ces titres avec gains, ils peuvent prendre des bénéfices en réalisant la moitié de cette position. Le titre possède un potentiel haussier qui pourrait le mener à 1000 francs.

Si l'on considère les perspectives bénéficiaires des sociétés en 1988 et 1989, elles devraient constituer un soutien au marché suisse des actions qui demeure avantageux en comparaison internationale. On peut cependant constater que contrairement à la France, il y a peu de valeurs standards ou «blue chips» helvétiques qui ont doublé leurs bénéfices en 1988, si ce n'est aucune. Regardez maintenant la progression des résultats du groupe français Saint-Gobain par exemple.

P. R.