

MÉTÉO

Elzingre

Aujourd'hui: limite des brouillards à 600 m qui se dissiperont en matinée. Hormis cela, le temps sera ensoleillé.

Demain: Temps ensoleillé et doux. Mercredi nuageux, quelques précipitations possibles en Suisse orientale.

Lac des Brenets 750,69 m					Lever 8 h 15	Coucher 17 h 07
Lac de Neuchâtel 429,00 m	8°	1°	2000 m		1 h 21	0 h 34

Fête à souhaiter: Félix

LES DEMANDES D'ASILE AFFLUENT EN SUISSE

Une masse de Turcs et de Tamouls mineurs **► 4**

L'OR, UNE VALEUR INCOMPARABLE

Le marché n'est jamais à court de surprises **► 6**

LE DOUBS L'A ÉCHAPPÉ BELLE

La glace et les barrages contre une fuite de mazout aux Brenets **► 17**

FEU LE CAMP DE LA SAGNE

La tradition succombe à l'évolution des mœurs **► 19**

L'Impartial

OPINION

Fatal mécanisme

Elisabeth Kopp est partie sans avoir démontré ses capacités de femme de gouvernement. Jusqu'à la dernière minute, il a fallu lui arracher les décisions, les demi-vérités du 9 décembre, le demi-départ du 12 décembre et finalement le demi-aveu de sa faute jeudi soir, le premier. Mme Kopp est partie comme une employée congédiée, pas comme une responsable politique, ministre de la Justice.

Sous l'angle institutionnel, l'échec d'Elisabeth Kopp n'est que l'illustration tragique de l'archaïsme de nos mœurs politiques. Sans que l'on se soucie de ses idées personnelles, de sa stature, de son indépendance de jugement, Mme Kopp avait été choisie parce que les circonstances exigeaient une femme, radicale, de Zurich.

Apparemment, la désignation des candidats au Conseil fédéral est tout ce qu'il y a de plus démocratique. Selon la Constitution, tout un chacun peut s'y présenter... s'il est du parti admis à concourir ce jour-là.

Chaque canton propose ses candidats. Généralement, il vaut mieux être parlementaire fédéral, avoir l'expérience d'un exécutif, se tenir éloigné des idéologies et même ne pas trop afficher d'idées pour éviter les oppositions. On tolère les tacticiens, mais pas les hommes de projets.

Le consensus est poussé à un tel point que l'on finit généralement par ne proposer que des hommes ou des femmes qui ont des chances d'être acceptés.

En fait, l'Assemblée fédérale ne choisit pas le conseiller fédéral. Elle se borne à se plier à l'opinion commune. Chaque député se dit: «Que pense la majorité?» et chacun regarde son voisin. Les pensées mènent tout et personne ne pense.

Ainsi règnent les idées moyennes, les décisions moyennes et les hommes moyens. Sauf exceptions. Et tout le monde finit par ne plus rien choisir, sinon par accepter celui sur qui il n'y a rien à penser.

Personne ne dit: «Kaspar Villiger est le seul à pouvoir insuffler la confiance dans le parti radical et au Conseil fédéral». Mais chacun compte: «Jagmetti est Zurichois, c'est trop; Steinegger vit en concubinage, impensable; Goerg Stucky est un sous-marin zurichois, à la trappe».

Dans ce système, il s'agit moins de vouloir que de connaître l'opinion dominante. Et même en cas de crise, le parti radical ne songe pas à modifier la règle.

Yves PETIGNAT

Usine libyenne: H. Kohl savait... Bonn détenait des informations sur l'implication des firmes de RFA

La position de Bonn sur l'implication de firmes ouest-allemandes dans la construction de l'usine de Rabta en Libye est devenue inconfortable hier, avec l'annonce que le chancelier Helmut Kohl détenait, depuis au moins trois mois, des informations à ce sujet venant de RFA et non des Etats-Unis.

La justice ouest-allemande a pour sa part annoncé l'ouverture d'une information judiciaire contre la société Imhausen-Chemie GmbH, soupçonnée d'être la principale société compromise dans la fabrication de l'usine de Rabta.

Le porte-parole du gouvernement, Friedhelm Ost, a déclaré au cours d'une conférence de presse que le chancelier Kohl et le ministre des Affaires étrangères avaient reçu dès la mi-octobre des informations «à prendre au sérieux» provenant des services secrets ouest-allemands (BND).

Un autre porte-parole du gouvernement a ensuite reconnu, à la suite d'une révélation du quotidien ouest-allemand Die Welt, que le chef du BND lui-même, Hans-Georg Wieck, avait en fait com-

munié des premières informations à la chancellerie fédérale dès le 30 septembre.

Auparavant, le gouvernement déclarait avoir été mis au courant le 15 novembre par les Etats-Unis, lors d'une visite à Washington de M. Kohl.

M. Ost a précisé hier que les informations obtenues le 15 novembre étaient les premières «de source américaine».

Il a néanmoins maintenu simultanément l'affirmation officielle, répétée une fois de plus la veille au soir par M. Kohl, que les autorités n'avaient pas encore de «preuves utilisables devant les tribunaux» concernant ce que la presse nationale appelle déjà la «german-libyan connection».

Le porte-parole a ajouté que, «jusqu'à présent, il manque la preuve que l'usine de Rabta fabrique bel et bien des armes chimiques». Il manque également la preuve, selon lui, que les sociétés mises en cause étaient conscientes que l'usine était destinée à fabriquer des gaz de combat.

(ats, afp)

Vous n'avez pas honte de participer à la fabrication de gaz de combat ?

Vous savez, ce qui m'intéresse surtout, c'est le liquide !

Elzingre



Flavio Rota ne peut pas être plus qu'heureux après sa razzia des championnats suisses. (Perroud)

Aujourd'hui dans notre supplément

SPORT hebdo

Un bijoutier en or

SPORTS 13 - 15 - 16

SUBARU

Station dès Fr. 23.550.-

GARAGE et CARROSSERIE
AUTO-CENTRE
LA CHAUX-DE-FONDS
Fritz-Courvoisier 66
☎ 039/28.66.77

Salam-Shalom à Paris

Premier dialogue indirect entre l'OLP et Israéliens

Un premier débat indirect et public a eu lieu, jeudi et hier à Paris, entre des députés israéliens et des représentants de l'OLP à l'occasion d'un colloque organisé au Sénat sur le rôle éventuel de l'Europe dans la recherche de la paix au Proche-Orient.

Sans s'adresser officiellement la parole, en raison de la législation d'Israël qui interdit tout contact à ses ressortissants avec la centrale palestinienne, Israéliens et Palestiniens, assis sur la même rangée mais séparés par quelques invités, se sont succédé à la tribune pour faire part de leurs craintes et leurs aspirations.

JOURNÉE NON VIOLENTE

Yael Tamir, porte-parole du «Mouvement de la paix maintenant» a préconisé, dans son intervention, qu'Israéliens et Palestiniens lancent en commun un appel pour «une journée non violente pour la paix au Moyen-Orient».

PARLER À L'OLP

Shoulamit Aloni, députée et chef du Ratz (gauche israélienne), a estimé, pour sa part, qu'il «fallait parler à l'OLP».

«C'est la solution notamment pour obtenir des éclaircissements sur les étapes devant mener à la paix, les frontières et le droit au retour», a-t-elle dit, considérant qu'un marché commun régional pourrait être une réponse qui palierait la crainte des Israéliens», de même que le fait de «mettre hors la loi tout irrédentisme actif».

SURVIE DU MONDE

Nabil Shaath, président de la commission politique du Conseil National Palestinien (CNP-Parlement en exil) et auteur du rapport politique qui a abouti à la session d'Alger, en novembre dernier, à la proclamation de l'indépendance d'un Etat palestinien, a commencé son intervention par un salut de paix en hébreu et en arabe, les deux langues officielles de l'Etat d'Israël «Salam-Shalom».

«La survie des deux peuples (israélien et palestinien) est importante, et partant la survie du monde», a-t-il dit assurant que le peuple palestinien «n'envisageait pas de survie dans un ghetto». Il s'est prononcé pour «l'indépendance dans l'interdépendance», n'excluant pas «une confédération avec d'autres Etats arabes de la région».

(ats, afp)

VOLVO Confort **VOLVO** Confiance **VOLVO** Efficacité **VOLVO** Fiabilité **VOLVO** Longévité **VOLVO**

Garage-Carosserie de la Charrière
Pierre-Alain Jeanneret - ☎ 039/28 60 55
Rue de la Charrière 24 - 2300 La Chaux-de-Fonds

offres d'emploi

MIKRON SA BOUDRY fait partie du groupe MIKRON HOLDING, qui possède six fabriques en Europe et aux Etats Unis.

MIKRON SA BOUDRY est une fabrique de renommée mondiale pour les machines-transferts d'usinage et d'assemblage automatique.

Le pas vers l'avenir

Ingénieur ETS mécanique

Vu l'évolution de notre entreprise, nous cherchons un **Ingénieur ETS mécanique** qui après formation assumera les tâches de chef de projet pour notre département Engineering mécanique.

Expériences dans le domaine de la mécanique. La connaissance de la langue allemande, anglaise ou italienne serait un atout supplémentaire. Nous offrons à une personne compétente un travail à responsabilité au sein d'une petite équipe.

Nous prions les candidats intéressés de nous adresser leur offre manuscrite, accompagnée des documents usuels. Référence: 0189003.

Secteur d'activité
Systèmes d'usinage et d'assemblage



MIKRON SA BOUDRY

CH-2017 Boudry

Route du Vignoble 17
Téléphone 038 44 21 41

000078



VENTE SPÉCIALE
autorisée du 5 au 25 janvier 1989

Voici quelques exemples:

- Olympus 707 avec 35-70 590.-
- Canon Prima Tele 359.-
- Nikon 401 avec 35-70 598.-
- Canon E70 1990.-

Economisez!

Vous pouvez acheter maintenant de bons appareils bon marché. Regardez notre vitrine ou venez nous rendre visite. Vous trouverez des appareils reflex et à viseur, des objectifs, des accessoires photo et vidéo, des projecteurs dia et des caméras vidéo avec une grande réduction de prix. Ainsi que des appareils de démonstrations. Tous ces appareils sont vendus avec garantie.



La Chaux-de-Fonds
Avenue Léopold-Robert 27
Tél. 039-23 07 70

635063



BOILLAT SA

L'EXIGENCE:
DE
L'INNOVATION
À
LA PERFORMANCE

Notre métier: les alliages cuivreux spéciaux
Notre clientèle: les secteurs de pointe
Nos forces: LES HOMMES, LA QUALITÉ
Venez nous rejoindre comme

ANALYSTE-PROGRAMMEUR

CHEF DE PROJET, vous conduirez le développement d'applications de gestion étendues et diversifiées sur matériel UNYSIS avec logiciel Mapper (base de données relationnelles, L4G) et vous seconderez le chef du service informatique.

VOUS souhaitez donner un nouvel essor à votre carrière et vous possédez:

- une formation de haut niveau technique (ingénieur) ou commerciale (maturité, licence),
- une formation complémentaire ou une première expérience en informatique de gestion.

NOUS offrons une fonction autonome, une expérience enrichissante, une rémunération adaptée et des conditions sociales dignes d'une entreprise qui n'a qu'un seul but: **LA QUALITÉ TOTALE.**

Si cette réelle opportunité vous intéresse, nous vous remercions d'adresser au plus vite votre dossier de candidature (lettre manuscrite, curriculum vitae détaillé, photos et souhaits de salaire) à M. Guy STEULET, service du personnel, BOILLAT S.A., 2732 RECONVILIER.

17023

NOUS CHERCHONS



International

pour notre salon de coiffure des **armourins** Neuchâtel

UN(E) DIRECTEUR(TRICE) TECHNIQUE

jeune, dynamique, sachant créer un esprit d'équipe agréable au sein du personnel.

Salaire en rapport à la fonction.

Entrée tout de suite ou à convenir.

Les offres sont à adresser à:

M. O. Plancherel, S + L international
50, rue du Rhône, 1204 Genève, tél. (022) 20 66 39 / (077) 24 94 37

000750

offres d'emploi

Nous engageons tout de suite ou pour époque à convenir

décolleteur

qui conduira un groupe de machines Tornos-Bechler et CNC, y compris mises en train. Travail très diversifié de pièces d'instruments.

mécanicien
micro-mécanicien

qui aura la mission d'étudier et produire des outillages + entretien des machines à notre département taillage des engrenages sur machines Wahli.

Visite d'information souhaitée et possible.

Vous pouvez écrire ou téléphoner au No 032/97 18 23, interne 13
VORPE SA - 2605 Sonceboz

12095



Fabrique d'outils de précision cherche pour entrée immédiate ou à convenir:

Agent de méthodes

responsable de la planification et le suivi de l'exploitation. Préférence sera donnée à personne bilingue (allemand/français).

Mécanicien

Aides mécaniciens

pour l'exécution de nos outils en métal dur et en acier.

Employée de bureau

pour la facturation (saisie par ordinateur), la réception et le téléphone. Langue: français/allemand.

Veillez prendre rendez-vous chez:
Marc SANDOZ, fabrique d'outils
Staway-Mollondin 25
2300 La Chaux-de-Fonds
☎ 039/28 65 65

841

Alain Paris

Impact

Roman

Droits réservés Editions Albin Michel et Cosmopress, Genève

L'émetteur-radio crachotait ses messages mais aucun ne nous était destiné.

- Qu'est-ce que vous en pensez ? demandai-je à Maglashan.

Il tourna vers moi un regard triste.

- J'ai la pénible impression d'avoir induit tout le monde en erreur et d'avoir ouvert une fausse piste. A vrai dire, je ne sais plus très bien où j'en suis. Lorsque j'ai composé cette liste, j'étais assez confiant. A présent, je ne me fait plus guère d'illusion. Je regrette.

- C'était une bonne idée et elle reste une bonne idée. Même si elle s'avère fausse, cela valait la peine d'essayer. Le Premier ministre lui-même l'a reconnu. Montigny ?

- Oui ?

Il occupait le siège avant du passager et se tourna vers moi avec un regard interrogateur.

- Vous semblez assez introduit dans cette famille de Puitcerf.

- Simples relations, pourquoi ?

- Si j'ai bien compris, la comtesse est veuve et elle a trois fils.

- Elle est veuve et mère de trois fils et deux filles.

- Léo-Eric est le plus jeune ?

- De tous les enfants ? Non. Une fille est la plus jeune. Cécile, je crois.

- Vous connaissez les aînés des garçons ?

- Je les ai rencontrés deux ou trois fois. Les filles également.

- Mais jamais Léo-Eric.

- Jamais. J'ai entendu parler de lui pour la première fois ce soir.

- Cela vous paraît normal ?

Il réfléchit un bref instant.

- Non, dit-il.

Il était à présent vingt-deux heures cinquante. Vincenzo rangea la voiture dans le minuscule parking jouxtant une petite église entourée de grilles rouillées. Une vieille surgit de la nuit, trimant sous le poids d'un cabas défoncé bourré à craquer. Elle clopina entre la grille et le pare-choc en nous jetant un regard courroucé.

- Un peu plus haut, à l'angle de la rue, d'après le plan, indiqua Vincenzo en verrouillant les portières.

Il nous précéda sous un porche et appuya sur le commutateur de la cage d'escalier. Une douzaine de boîtes à lettres s'échelonnaient contre le mur lépreux. «L.-E. Puitcerf», indiquait l'une d'entre elles, débordant de prospectus. Le «F» était effacé.

- Il n'a pas relevé son courrier depuis plusieurs jours, remarqua Maglashan.

Nous montâmes jusqu'au troisième étage. L'immeuble était silencieux et la minuterie s'éteignait toutes les trente secondes. Une étiquette près de la sonnette désignait le locataire: Puitcerf. J'appuyai une demi-douzaine de fois. En pure perte.

Rien ne bougeait dans l'appartement. J'interrogeai Montigny du regard. Montigny hochâ la tête et Vincenzo se mit à l'ouvrage à l'aide d'un carré de celluloid dur. Tout cela n'était pas très légal et Maglashan détourna pudiquement les yeux.

Vincenzo referma la porte tandis que nous visitâmes rapidement les pièces l'une après l'autre. Pas trace de son locataire. L'appartement était un F 3 comportant une cuisine minuscule, une chambre non moins minuscule, un salon et une autre chambre, vide. Pas tout à fait. Sur le plancher poussiéreux s'alignaient quatre bonnes centaines de figurines de plomb, les unes peintes, les autres pas, mais toutes soignées et rangées en ordre de bataille. Nous nous penchâmes avec curiosité au-dessus des petits personnages et je reconnus sans trop de difficulté l'ordonnance de légions romaines au grand complet, buccin, porte-enseigne et tribun compris, cavalerie légère et auxiliaires gaulois, onagres, balistes et scorpions. En face s'avancèrent des éléphants de guerre, une cavalerie extra-lourde de *clibanarii*, des frondeurs baléares, une phalange hérissée de sarisses, bref, les forces puniques. (A suivre)

Les demandeurs d'asile affluent

Une masse de Turcs et de Tamouls mineurs

Le Délégué aux réfugiés a enregistré 16.726 nouvelles demandes d'asile en 1988. Comparé aux 10.913 requêtes de l'année précédente, ce chiffre représente une augmentation record de 53%, a indiqué vendredi Peter Arbenz. La Suisse n'a plus connu un tel afflux de demandeurs d'asile depuis l'arrivée des réfugiés hongrois en 1956.

Plus de la moitié des requérants étaient des Turcs. Le nombre des demandes présentées par des Tamouls mineurs a par ailleurs fortement augmenté au cours des trois derniers mois de l'année. La plupart de ces jeunes gens péné-

trèrent illégalement en Suisse depuis la RFA. Peter Arbenz n'exclut pas des refoulements vers l'Allemagne.

Les autorités fédérales ont été surprises par la hausse du nombre de demandes, a expliqué le porte-parole du Délégué aux réfugiés, Heinz Schoeni. Cette évolution est difficile à expliquer, bien qu'il soit clair que l'arrivée massive de Turcs cherchant du travail ait joué un rôle important.

Le taux d'acceptation des nouvelles requêtes, qui a baissé à 9% en 1987, n'augmentera guère pour 1988, a ajouté Heinz Schoeni.

Les demandes traitées en 1988 par Peter Arbenz se sont élevées à

12.354, soit 10% de plus que l'année précédente (11.239).

A fin 1988, 30.063 (24.276 à fin 1987) requêtes n'avaient pas encore fait l'objet d'une décision définitive. 6.218 étaient du ressort des cantons, 12.648 du Délégué et 11.197 du Service des recours du Département fédéral de justice et police.

DES TAMOULS ÂGÉS DE 13 À 18 ANS

Le nombre de demandes présentées par des Tamouls a fortement augmenté au cours des trois derniers mois de 1988 et en janvier. Alors que ceux-ci n'étaient que 251

à présenter une requête durant le premier semestre de l'année dernière, leur nombre n'a fait que croître pour atteindre un record de 402 en décembre. Une grande partie de ces requérants sont âgés de 13 à 18 ans.

La majorité de ces requérants entrent en RFA par l'aéroport de Francfort. Ceci ne présente aucune difficulté, étant donné que les Tamouls mineurs sont dispensés de l'obligation de visa pour la RFA.

Le fait que la plupart de ces Tamouls disparaissent des centres de premier accueil de la RFA peu de temps après avoir déposé une demande d'asile dans ce pays permet de conclure à une éventuelle relation entre cette disparition et le récent afflux de Tamouls en Suisse.

Peter Arbenz envisage de prendre contact avec les autorités allemandes. Il n'exclut pas d'importants renvois de Tamouls à la RFA.

À LA RECHERCHE D'UN NOUVEAU CENTRE FÉDÉRAL

Le Délégué aux réfugiés dispose actuellement d'un total de 290 places d'hébergement dans les trois centres fédéraux de Goldswil (BE), Gorgier (NE) et Klosters (GR). Un quatrième centre, avec une capacité d'hébergement de 50 places, sera mis en service à Mols (SG) dès le 1er février prochain.

Le centre de Goldswil sera par contre provisoirement fermé à fin janvier. Le propriétaire du «Parkhotel» et les autorités municipales ont déjà donné leur accord pour qu'il soit réouvert en automne prochain.

Peter Arbenz cherche encore 500 places d'hébergement.

Manif à Genève

Contre la remise en marche de la centrale de Creys-Malville



Une centaine de personnes ont manifesté pacifiquement vendredi devant le Consulat de France de Genève, pour marquer leur désapprobation à la remise en marche de la centrale nucléaire Super-Phénix de Creys-Malville (Isère). Philippe Roch, président du WWF-Suisse et Alain Cudet, responsable de l'association Contrat ont été reçus pendant une demi-heure par le consul, M. Albert Turot, à qui ils ont remis un paquet de cartes adressées au président François Mitterrand. (ats)

Sus aux emballages alu

En vue de lutter contre le gaspillage d'emballages perdus et de diminuer le volume de déchets à éliminer, le Département fédéral de l'Intérieur a élaboré un projet d'ordonnance sur les emballages pour boissons.

Les milieux intéressés sont invi-

tés à donner leur avis jusqu'à fin juillet. Points principaux de l'ordonnance: interdiction des emballages en aluminium, en fer blanc et en PVC, obligation d'utiliser des emballages reremplissables pour certaines boissons.

(ats)

National: Bonvin s'en va

Le conseiller national radical valaisan Hubert Bonvin a annoncé sa démission du Conseil national. Dans un communiqué diffusé hier il a précisé, qu'il avait pris «personnellement» cette décision. Hubert Bonvin avait été condamné

mardi à 10 mois d'emprisonnement avec sursis pour avoir encaissé illégalement des indemnités et salaires comme vice-président du comité d'organisation des championnats du monde de ski de Crans-Montana. (ats)

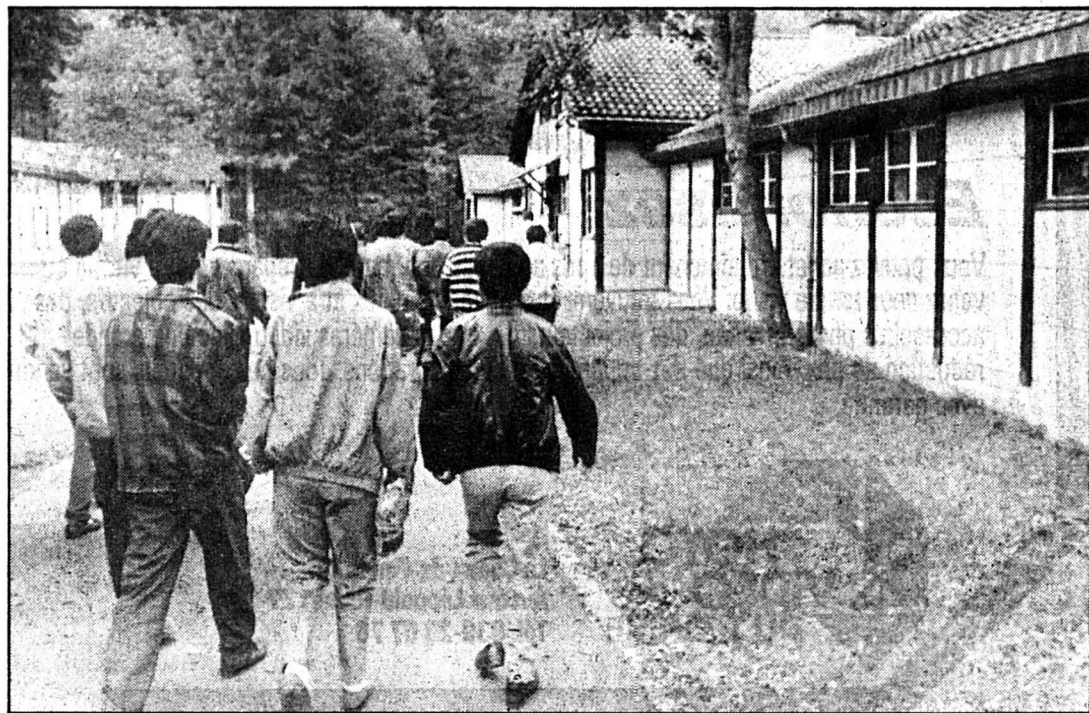

Le nombre des demandeurs d'asile a connu une augmentation-record en 1988: 53 pour cent. (Bélino AP)

Attaque de l'Intercity: récompense d'un quart de million

Après l'attaque en décembre dernier d'un train près de Winterthur, les lésés offrent une récompense pouvant aller jusqu'à 250.000 francs pour tout renseignement permettant de retrouver une part ou la totalité du butin. Quatre malfaiteurs armés

avaient réussi à s'emparer de 2,5 millions de francs dans un wagon postal. La police zurichoise, dans un communiqué publié vendredi, espère que la diffusion d'un portrait-robot permettra d'identifier au moins l'un des bandits. (ats)

Zurich: conflit de travail

Le président de la section de Zurich du Syndicat du livre et papier, depuis plus de neuf ans correcteur auprès du quotidien «Tages-Anzeiger», a été licencié par la direction de l'entreprise. Les syndicats de la branche ont, lors d'une conférence de presse organisée vendredi à Zurich, protesté contre ce renvoi qualifié d'«attaque directe» contre les syndicats. Toutes les mesures seront prises pour faire revenir la direction sur

sa décision, même une grève n'est pas exclue, a-t-il été souligné. Le syndicaliste a reçu son congé le 10 janvier dernier pour la fin avril et s'est vu également interdire immédiatement l'accès à son lieu de travail. La direction justifie la résiliation du contrat de travail par une dégradation des liens de confiance avec le correcteur, rendant impossible la poursuite de toute collaboration. (ats)

Levée d'immunité de Mme Kopp

Décision du parlement en mars

Le parlement se penchera vraisemblablement durant sa prochaine session de mars sur la levée de l'immunité de l'ancienne conseillère fédérale Elisabeth Kopp et sur la création d'une commission d'enquête parlementaire.

Pour des raisons juridiques et faute de temps, il ne pourra pas débattre de ces questions au cours de la session extraordinaire qui se déroulera à la fin de janvier et au début de février, a déclaré hier le président de la commission des pétitions et de l'examen des constitutions cantonales du Conseil national, Peter Hess (PDC/ZG).

Elisabeth Kopp a par ailleurs pris congé de ses collaborateurs

vendredi. Elle a regagné son domicile en compagnie du maire de Zumikon (ZH), Felix Mueller, et du secrétaire communal, Paul Imhof.

La demande de levée de l'immunité formulée par le procureur extraordinaire de la confédération, Hans Hungerbuehler, devrait parvenir la semaine prochaine aux deux commissions des pétitions, compétentes en la matière.

La commission du National a d'ores et déjà décidé de tenir le 13 février prochain une séance spéciale consacrée à ce problème. Elle a désigné un groupe de travail chargé de préparer cette réunion.

Il est très important pour l'opinion publique que les faits soient rapidement élucidés, selon cette commission.

RAISONS JURIDIQUES

Le président du Conseil national, Joseph Iten (PDC/NW), a indiqué que les conseillers nationaux avaient l'intention d'examiner la levée de l'immunité et la création de la commission d'enquête au cours de la première semaine de la session de mars. Le Conseil des Etats pourrait ainsi ouvrir le dossier durant la seconde semaine. Les éventuelles divergences seraient ensuite éliminées au cours de la troisième et dernière semaine.

Le président du groupe radical, Ulrich Bremi (ZH), aurait bien voulu traiter cette affaire au cours de la session extraordinaire. Joseph Iten et Peter Hess estiment qu'il sera impossible de satisfaire à cette demande, faute de temps et pour des raisons juridiques.

UNE PREMIÈRE

Il semble certain que les Chambres accepteront de lever l'immunité de l'ancienne conseillère fédérale, ce qui constituerait une première en Suisse.

L'Assemblée fédérale désignera le successeur d'Elisabeth Kopp le 1er février prochain. Le nouveau conseiller fédéral entrera en fonction le 1er mars. (ap)

LA SUISSE EN BREF

TRANSVERSALE. — Le Conseil d'Etat tessinois s'est prononcé en faveur de la construction d'une nouvelle transversale alpine sous le Gothard. Dans le cadre de la consultation cantonale, l'Exécutif se déclare favorable à un tunnel de base. Toutefois, pour garantir l'efficacité du réseau ferroviaire européen du siècle prochain, une transversale par le Brenner serait également souhaitable estime le gouvernement tessinois.

INCENDIE. — Un incendie a éclaté vers 3 heures du matin à la maison des jeunes de Schönenberg (ZH). Plusieurs personnes ont été blessées.

SUSPENSIF. — Cinq personnes qui avaient été condamnées à des peines fermes dans le cadre de l'affaire Senn-Cobau, le cas de criminalité économique le plus important de l'histoire judiciaire du canton d'Uri, ont enregistré un succès. Le Tribunal fédéral à Lausanne a reconnu un effet suspensif à tous les recours en nullité déposés contre les jugements du Tribunal supérieur d'Uri.

ROSE-CROIX. — Ordre philosophique et religieux qui se dit intégré à une «fraternité universelle» ayant compté aussi les Esséniens, les Manichéens et les Cathares, la Rose-Croix inaugure à Caux-sur-Montreux un nouveau temple de 600 places, le septième. Celui-ci dispensera l'enseignement gnostique de l'Ecole internationale de la Rose-Croix d'Or (Lectorium Rosicrucianum), établie depuis de nombreuses années sur les hauteurs de la Riviera lémanique.

LAUSANNE. — La grande salle polyvalente de type Zénith qu'il était question de construire sur le lac à Lausanne-Bellerive ne verra pas le jour. Ainsi qu'elle l'a annoncé, la municipalité de Lausanne a renoncé à aller plus avant dans ce projet, pour des raisons financières et de délais.

HOLD UP. — Un homme masqué et armé a attaqué une épicerie à Zurich et s'est emparé de quelques centaines de francs. L'homme s'est présenté dans le magasin peu avant la fermeture et a menacé la caissière et deux clients.

POLLUTION. — Deux pollutions au mazout se sont produites à Rheineck (SG). L'Office saint-gallois de la protection de l'environnement a indiqué vendredi qu'une nappe de mazout a été découverte dans une rivière. Un premier barrage a permis d'endiguer le mazout avant qu'il ne s'écoule dans le Rhin.

NEIGE. — Une initiative populaire visant à limiter l'utilisation de canons à neige dans le canton des Grisons a été déposée vendredi à Coire munie de 5000 signatures (3000 étaient nécessaires). Lancée par le groupe écologiste «Grünbünden», le parti socialiste et l'Alternative de gauche, elle demande que l'enneigement artificiel de pistes entières soit interdit. Le recours aux canons à neige ne devrait être autorisé que pour assurer la sécurité de passages difficiles.

BUNDESWEHR. — Dès lundi, deux détachements de chars de l'armée de la République fédérale allemande (Bundeswehr) s'entraîneront durant quatre jours chacun sur les simulateurs de tir de l'armée suisse à Thoune.

PARTICULARITÉ. — Saint-Moritz doit être l'une des dernières communes en Suisse à présenter cette particularité: elle ne connaît pas de séparation des pouvoirs politiques. Les cinq membres de l'exécutif de la commune font automatiquement partie du Conseil communal (au total 17 membres). Afin de corriger cette anomalie, une révision de la constitution de la commune a été acceptée par 11 voix contre 4.

PRESSE. — L'actuel rédacteur en chef du «Sonntagszeitung» du groupe zurichois du Tages Anzeiger, Fridolin Luchsinger, va prendre la direction dès le mois de juin prochain de la rédaction du «Blick».

ÉVASION. — Johann Alfred Elmiger, 54 ans, en détention pour tentative d'homicide contre deux fonctionnaires de police commise le 27 août dernier à Brienzwilser (BE), s'est évadé de la clinique psychiatrique de Münsingen (BE). Elmiger pourrait circuler avec un cyclomoteur volé. La prudence s'impose, car il pourrait être armé.

ACCIDENT. — Un piéton a été heurté à Bâle par un poids lourd et a succombé à ses graves blessures. L'accident s'est déroulé à 11 h 30. Le trafic des trams a été interrompu durant une heure.

SATYRE. — Le Tribunal pénal de Bâle a rendu son jugement dans une des affaires de mœurs les plus graves de ces dernières années. Elle a condamné un Bâlois de 34 ans pour plusieurs délits sexuels à 15 ans de réclusion. L'accusé avait abusé pendant des heures de six femmes, toxicomanes à l'époque des faits, et les avaient terrorisées.

RECORD. — Un automobiliste bernois, était à ce point ivre qu'il ne fut pas même capable, une fois descendu de son véhicule, de souffler dans le ballon de l'alcootest. Une analyse faite par la suite montra que son taux d'alcoolémie atteignait 3,2‰.

ÉGALITÉ. — L'égalité de traitement entre hommes et femmes fait lentement son chemin dans les institutions d'Appenzell Rhodes extérieures. La Société de lecture Bach à Trogen a en effet décidé lors de son assemblée générale de procéder à une modification de ses statuts. Dorénavant les femmes pourront également devenir membres de la société. Il y a un an, la seconde société de lecture de Trogen avait rejeté une modification des statuts allant dans ce sens.

MONT-D'OR. — Le comité de l'Association du vacherin Mont-d'Or, a décidé de continuer à produire du vacherin dans les fromageries et caves d'affinage indemnes de listérie, en fonction des besoins du marché.

DIABÉTIQUES. — Les soins ambulatoires ainsi que les consultations dispensées aux diabétiques doivent être pris en charge par les caisses maladies. Ainsi en a décidé le Tribunal fédéral des assurances à Lucerne en novembre dernier à la suite d'un recours déposé par une malade bernoise.



ALFA ROMEO SPORT WAGON. 4x4... MAIS ALFA!



Goûtez la vraie liberté au volant de la Sport Wagon 4 x 4 Alfa Romeo: rien n'arrête ses 105 ch-DIN portés par les quatre roues motrices qui vous emmènent de 0 à 100 km en moins de 10 secondes. La ligne racée née du crayon de Pininfarina et le somptueux équipement de série qui ne laisse rien au hasard soulignent la note personnelle d'une Alfa Romeo qui offre vraiment toute la puissance et la liberté qu'on peut attendre d'une jeune sportive. Pour vivre pleinement vos loisirs! Avec son équipement sportif complet, la nouvelle Sport Wagon 4 x 4 est à vous dès 21 900 francs. Elle vous attend chez votre prochain concessionnaire Alfa.

Offres attrayantes de financement et de leasing!

Alfa passionne la route



000368

offres d'emploi

Jeune entreprise dynamique et en pleine expansion cherche pour sa boutique de textile à Neuchâtel une

gérante qualifiée

ayant une bonne expérience de la vente et étant disponible assez rapidement.

Age souhaité: 25-35 ans.

Salaire motivant.

Si vous aimez le contact avec une clientèle jeune et si vous aimez travailler dans une bonne et agréable ambiance alors nous attendons votre candidature.

Ecrire sous chiffres 6523 LF, Ofa, Postfach 99, 4242 Laufen, avec curriculum vitae, certificat de travail et photo. 6523

Nous cherchons tout de suite

employée de commerce

avec de bonnes notions d'allemand et d'anglais.

S'adresser à Catherine Leitenberg. 436

ADIA
Dynamique et cordial.

La Chaux-de-Fonds, Avenue Léopold-Robert 84, Tél. 039/23 91 33



Techno-Meubles Cortaillod

cherche collaborateur

technico-commercial

Ses responsabilités:

- calcul des offres à l'aide de l'ordinateur (DAO),
- relations clients + fournisseurs,
- organisation des chantiers.

Nous offrons:

- travail varié, indépendant, avec responsabilités,
- formation dans la nouvelle activité,
- salaire et prestations sociales modernes.

Nous demandons:

- formation de base comme: **DESSINATEUR MENUISIER** ou autre formation technique
- initiative et motivation,
- volonté d'acquiescer et de perfectionner les connaissances requises,
- la connaissance de la langue allemande serait un atout supplémentaire mais non indispensable.

Faire offre à **Techno-Meubles, Stettler S.A., Cortaillod** avec documents usuels et photo. Votre dossier sera traité de manière confidentielle. 959

Le Home d'enfants - Centre éducatif et pédagogique, Courtelary - met au concours un poste d'

éducateur

Exigences:

- formation spécialisée ou reconnue équivalente;
- aptitudes à travailler en internat dans le cadre d'une équipe pluridisciplinaire;
- âge minimum: 23 ans.

Traitement: selon législation cantonale.

Entrée en fonctions: 1er avril ou à convenir.

Demandes de renseignements et offres sont à adresser à la **direction du Home d'enfants, Centre éducatif et pédagogique 2608 Courtelary, ☎ 039/44 11 27** 120068



Ville de Neuchâtel

Afin de repourvoir un poste devenu vacant, la direction des Travaux publics cherche:

maçon de génie civil ou constructeur de route

Les candidats doivent:

- être titulaires du certificat fédéral de capacité;
- être de constitution robuste;
- avoir de l'initiative;
- être actifs, consciencieux et de conduite irréprochable.

Nous offrons:

- place stable;
- semaine de cinq jours;
- prestations sociales d'une administration publique;
- salaire selon l'échelle des traitements du personnel communal.

Faire offre manuscrite avec prétentions de salaire, photographie, curriculum vitae et copies de certificats, à la direction des Travaux publics, Hôtel communal, 2001 Neuchâtel.

Tout renseignement complémentaire peut être obtenu par téléphone au No 038/21 11 11, interne 262.

854 La direction des Travaux publics

Publicité intensive, publicité par annonces



Ville de Neuchâtel

Afin de repourvoir deux postes vacants, la direction des Travaux publics cherche pour le Service des parcs et promenades

horticulteur ou horticultrice D

titulaire du certificat fédéral de capacité;

aide jardinier

Les candidats doivent

- avoir un intérêt particulier pour l'aménagement des espaces verts,
- être actifs, consciencieux et de conduite irréprochable,
- avoir si possible quelques années de pratique,
- être en possession d'un permis de conduire.

Nous offrons:

- place stable,
- semaine de cinq jours,
- prestations sociales d'une administration publique,
- salaire selon l'échelle des traitements du personnel communal.

Faire offre manuscrite avec prétention de salaire, photographie, curriculum vitae et copies de certificats à la direction des Travaux publics, Hôtel communal, 2001 Neuchâtel.

Tout renseignement complémentaire peut être obtenu par téléphone au No (038) 21 11 11, interne 262.

854 La direction des Travaux publics

finance

X Procrédit-mon prêt personnel discret

Veillez me verser Fr.

Je rembourserai par mois Fr.

Nom Prénom

Rue No

NP/Domicile

Signature

a adresser dès aujourd'hui à

Banque Procrédit
Av. L.-Robert 23
2301 La Chaux-de-Fonds
Tél. 039/23 16 12

Heures d'ouverture
de 08.00 à 12.15
de 13.45 à 18.00



X procrédit

Toutes les 2 minutes quelqu'un bénéficie d'un "Procrédit" vous aussi vous pouvez bénéficier d'un "Procrédit"

Coop La Chaux-de-Fonds

Nous engageons à notre Centrale de distribution à La Chaux-de-Fonds:

un chauffeur poids lourds

Date d'entrée: tout de suite ou à convenir.

Bonnes conditions d'engagement.

Veillez prendre contact avec:

Coop, service du personnel
Rue du Commerce 100, 2300 La Chaux-de-Fonds
☎ 039/25 11 61

offres d'emploi

MIKRON SA BOUDRY fait partie du groupe MIKRON HOLDING, qui possède six fabriques en Europe et aux Etats Unis.

MIKRON SA BOUDRY est une fabrique de renommée mondiale pour les machines-transferts d'usinage et d'assemblage automatique.

Le pas vers l'avenir

Technicien - Electricien

Vu l'évolution de notre entreprise, nous cherchons un Technicien - Electricien avec diplôme ET, option électrique ou électronique. Le/la

candidat/e devrait bénéficier de quelques années d'expérience dans l'automatisation et être capable de travailler de façon indépendante.

Nous prions les candidats intéressés de nous adresser leur offre manuscrite, accompagnée des documents usuels. Référence: 0189001.

Secteur d'activité Systèmes d'usinage et d'assemblage

MIKRON SA BOUDRY

CH-2017 Boudry

Route du Vignoble 17 Téléphone 038 44 21 41



Moyenne entreprise industrielle de La Chaux-de-Fonds cherche pour mars ou avril

une employée de commerce

Nous offrons un travail varié et indépendant au sein d'une petite équipe.

Faire offre avec curriculum vitae sous chiffres 28-950013 à Publicitas 2302 La Chaux-de-Fonds

Publicité intensive - Publicité par annonces.

Papeterie



cherche pour son magasin du Locle

vendeuse

rayon papeterie.

Horaire à discuter.

Faire offre écrite à Papeterie REYMOND Serre 66 2300 La Chaux-de-Fonds.

Bureau d'ingénieurs à Neuchâtel cherche

Ingénieur informaticien

avec de bonnes connaissances dans au moins un des domaines suivants

- Interactions graphiques
• Conception de réseaux
• Commande de processus

Nous offrons

- Petite équipe
• Projets intéressants
• Méthodes de pointe

Contactez Michel Berger au (038) 25 45 00



La Fondation pour le cheval Le Roselet

cherche pour ses stations Le Roselet et Jeanbrenin

LE ROSELET 2724 Les Breuleux 039/54 13 50

un chef d'exploitation

Exigences demandées:

- bonne formation pratique et technique d'agriculture,
- diplôme d'une école d'agriculture avec maîtrise fédérale;
- connaissances approfondies de l'élevage du cheval;
- aptitudes à diriger et conduire le personnel de la Fondation;
- adaptation aisée à l'accueil des visiteurs et amis de la Fondation;
- possibilité de collaborer à diverses autres tâches de la Fondation;
- âge souhaité, 30 à 40 ans;
- préférence sera donnée à un couple marié avec éventuellement possibilité d'occuper l'épouse à temps partiel à divers travaux administratifs;
- connaissances du français et de l'allemand.

Nous offrons: bon salaire, travail totalement indépendant. A disposition au Roselet: un appartement spacieux et tout confort.

Offres écrites avec curriculum vitae, certificats, références et prétentions de salaire, à adresser au président de la Fondation:

Dr. Kurt Weibel, Halen 36, 3037 Herrenschwanden.

Bureau d'ingénieurs civils de La Chaux-de-Fonds cherche

dessinateur(trice) en génie civil et béton armé

apprenti(e)

Date d'entrée: août 1989 ou date à convenir.

Adresser votre offre sous chiffres 28-120100 à Publicitas SA, 2302 La Chaux-de-Fonds 120100

039/41 41 41 Case postale 129 B. Savoye 60 2610 Saint-Imier

electro-tv

Nous engageons pour le 1er août 1989

1 apprenti monteur-électricien

+ 1 apprenti électricien radio-tv

Prière de faire vos offres par écrit.



BUREAU DE CONTRÔLE DES OUVRAGES EN MÉTAUX PRÉCIEUX

La Chaux-de-Fonds

Notre activité consiste à garantir officiellement le titre des ouvrages en métaux précieux, à analyser les métaux précieux et leurs alliages, à surveiller l'application de la législation sur les métaux précieux.

Nous souhaitons engager des

aspirants essayeurs-jurés

susceptibles d'entreprendre une formation d'essayeur-juré.

La formation d'une durée de deux ans est rétribuée. Elle devrait en principe débiter le 1er mai 1989 et est assurée par le Bureau central du contrôle des métaux précieux et par notre bureau.

Nous nous adressons à des candidats au bénéfice d'une formation secondaire supérieure, d'un diplôme de laboratoire ou de droguiste.

Les personnes intéressées sont priées de nous téléphoner, nous leur fournirons tous renseignements complémentaires.

Bureau de contrôle des ouvrages en métaux précieux Léopold-Robert 67 2300 La Chaux-de-Fonds 039/23 75 65

BOURSE

DOW JONES ↑ 12.01.89 2222.32 13.01.89 2226.07

ZURICH ↑ 12.01.89 970,90 13.01.89 975,10

US ↑ Achat 1,55 Vente 1,58

MÉTAUX PRÉCIEUX

Table with columns: Or, Achat, Vente. Values for \$ Once, Lingot, Vreneli, Napoléon, Souver. \$ new, Souver. \$ old.

Table with columns: Argent, Achat, Vente. Values for \$ Once, Lingot.

Table with columns: Platine, Kilo Fr. Values for 26.431,47, 26.548,87.

CONVENTION OR

Table with columns: Plage or, Achat, Base argent.

INVEST DIAMANT

Table with columns: Janvier 1989: 220, A = cours du 12.01.89, B = cours du 13.01.89, Les cours de clôture des bourses suisses sont communiqués par le groupement local des banques.

Table with columns: HORS BOURSE, Roche b/je, Roche 1/10, Kuoni.

Table with columns: ACTIONS SUISSES, C. F. N. n., B. Centr. Coop., Crossair p., Swissair p., Swissair n., Bank Leu p., UBS p., UBS n., UBS b.p., SBS p., SBS n., SBS b.p., C.S. p., C.S. n., BPS, BPS b.p., Adia Int. p., Elektrowatt, Forbo p., Galenica b.p., Holder p., Jac Suchard p., Landis B, Motor Col., Moeven p., Bührlé n., Bührlé b.p., Schindler p., Sibra p., Sibra n., SGS n., SMH 20, SMH 100, La Neuchâtel, Rueckv p., Rueckv n., Wihur p., Wihur n., Zurich p., Zurich n., BBC I-A, Ciba-gy p.

Table with columns: ACTIONS ÉTRANGÈRES, Abbott Labor, Aetna LF cas, Alcan alu, Amax, Am Cyanamid, ATT, Amoco corp, ATL Richf, Baker Hughes, Baxter, Boeing, Unisys, Caterpillar, Citicorp, Coca Cola, Control Data, Du Pont, Eastm Kodak, Exxon, Gen. Elec, Gen. Motors, Gulf West, Halliburton, Homestake, Honeywell, Inco ltd, IBM, Litton, MMM, Mobil corp, NCR, Pepsico Inc, Pfizer, Phil Morris, Philips pet, Proct Gamb, Rockwell, Schlumberger, Sears Roeb, Smithkline, Squibb corp, Sun co inc, Woolworth, Warner Lamb., Xerox, y Zenith, Anglo am, Amgold, 103.50, De Beers p., Cons. Gold I, Aegon NV, Akzo, Algem Bank ABN, Amro Bank, Philips, Robeco, Rolinco, Royal Dutsch, Unilever NV, Basf AG, Bayer AG, BMW, Commerzbank, Daimler Benz, Degussa, Deutsche Bank, Dresdner BK, Hoechst, Mannesmann, Schering, Siemens, Thyssen AG, VV, Fujitsu ltd, Honda Motor, Nec corp, Sanyo eletr, Sharp corp, Sony, Norsk Hyd n, Aquitaine, Alcan.

Table with columns: TOKYO, Ajinomoto, Canon, Daiwa House, Eisai, Fuji Bank, Fuji photo, Fujisawa pha, Hitachi, Hitachi, Honda Motor, Kanegafuji, Kansai el PW, Komatsu, Makita elct, Marui, Matsush el I, Matsush el W, Mitsub. ch. Ma, Mitsub. el, Mitsub. Heavy, Nippon Oil, Nissin Motor, Nomura sec, Olympus opt, Ricoh, Sanyo, Sanyo elect., Shiseido, Sony, Takada chem., Tokyo Marine, Toshiba, Toyota Motor, Yamanouchi.

Table with columns: Aluminio of Am, Amax Inc, Asarco Inc, ATT, Amoco Corp, All Richld, Boeing Co, CanPacif, Unisys Corp, Exxon corp, Caterpillar, Citicorp, Coca Cola, Dow chem., Du Pont, Eastm. Kodak, Fluor corp, Gen. dynamics, Gen. elec., Gen. Motors, Halliburton, Homestake, Honeywell, Inco Ltd, IBM, ITT, Litton Ind, MMM, Mobil corp, NCR, Pacific gas/elec, PepsiCo, Pfizer inc, Ph. Morris, Phillips petrol, Procter & Gamble, Rockwell int, Sears, Roebuck, Smithkline, Squibb corp, Sun co, Texaco inc, Union Carbide, US Gypsum, USD Corp, USD Technolog, Warner Lambert, Woolworth Co, Xerox, Zenith elec, Amerada Hess, Avon Products, Chevron corp.

BILLETS (CHANGE)

Table with columns: Cours de la veille, Achat, Vente. Values for 1 \$ US, 1 \$ canadien, 1 £ sterling, 100 FF, 100 liras, 100 DM, 100 fl. holland., 100 fr belges, 100 pesetas, 100 schilling aut., 100 escudos.

DEVICES

Table with columns: 1 \$ US, 1 \$ canadien, 1 £ sterling, 100 FF, 100 liras, 100 DM, 100 yens, 100 fl. holland., 100 fr belges, 100 pesetas, 100 schilling aut., 100 escudos.

Urgent
Recherchons homme de confiance comme
jardinier / gardien / chauffeur
pour propriété au bord du lac, canton de Genève.
Couple accepté. La femme pouvant officier comme cuisinière et servir à de petits travaux d'intendance.
- Bonne présentation exigée. Suisse(s) ou permis valable(s) uniquement.
- Désirons personnes intéressées par un engagement à long terme.
Offrons excellentes prestations et caisse de pension. Maison individuelle pour le logement.
Ecrire sous chiffres W 18-300372, Publicitas, 1211 Genève 3 300372

ALESSIO
Comment voyez-vous votre avenir?
Vous êtes dynamique, vous avez envie d'entreprendre! Alors choisissez, compte tenu de la constante évolution de la technique des machines-outils actuelles, une maison solide, conduite de main professionnelle, parfaitement introduite auprès des fabricants de machines-outils et dans l'industrie automobile de l'Europe entière.
Nous sommes une entreprise dynamique dans la construction, dans la vente, ainsi que dans le développement de produits nouveaux et cherchons des:
● ingénieurs ETS en électronique
● mécanicien électriciens avec CFC
Nos conditions de travail et de rémunération vous séduiront. En contrepartie, nous attendons de nos collaborateurs un engagement total, ainsi que quelques années d'expérience professionnelle dans le secteur de la machine-outil. De bonnes connaissances en allemand seraient appréciées.
Nous attendons avec intérêt votre candidature avec curriculum vitae qui est à adresser à:
ALESSIO SA Verger 26 - 2400 Le Locle 241

Ville de La Chaux-de-Fonds
MISE AU CONCOURS
La direction du Service de l'hygiène et de l'environnement cherche à repourvoir le poste d'
agent sanitaire et administratif
(inspecteur de salubrité publique)
Tâches:
Vu la structure du service, le poste exige une grande polyvalence, un intérêt tant pour les tâches d'organisation que relevant des domaines techniques et sanitaires, le goût du contact social:
- réception, travaux de secrétariat, informatique, gestion de dossiers et classements,
- inspections et constats de l'état sanitaire des locaux d'habitation et de travail; examen des permis de construction,
- tâches sanitaires diverses,
- traitement de cas dans les domaines du bruit et de la protection de l'environnement (formation assurée en cours d'emploi).
Exigences:
- diplôme d'une école supérieure de commerce ou équivalent, si possible avec expérience dans gérance, industrie ou service paramédical,
- éventuellement CFC dans une branche technique ou paramédicale, mais avec formation ou expérience complémentaire dans le travail administratif.
Obligations et traitement: selon règlement du personnel communal, formation, âge et expérience.
Entrée en fonctions: tout de suite ou à convenir.
Les places mises au concours dans l'administration communale sont ouvertes indifféremment aux femmes et aux hommes.
Les offres de service manuscrites, accompagnées d'un curriculum vitae, ainsi que des copies de diplômes et de certificats, doivent être adressées à la:
Direction du Service de l'hygiène et de l'environnement
Avenue Léopold-Robert 36
2300 La Chaux-de-Fonds
Des renseignements sur le poste peuvent être obtenus auprès de:
M. J.-J. Miserez, chef du service
☎ 039/276 391 (bureau) ou 233 415 (privé).
Délai de postulation: lundi 23 janvier 1989. 012406

Notre production étant en constante augmentation, notre département contrôle de qualité prend une certaine expansion et offre une opportunité unique à
un horloger qualifié
désireux de travailler dans une entreprise de prestige, de prouver son sens des responsabilités et ses aptitudes à prendre des initiatives.
Le titulaire rapporte directement au responsable de la qualité et a la possibilité de développer et d'organiser son poste de travail. Horaire variable.
Une expérience similaire serait un atout.
Les personnes intéressées voudront bien faire parvenir leur offre de service manuscrite avec copies de certificats à 378
CONCORD
Concord Watch Company SA Rue Centrale 63, 2502 Bienne
Téléphone 032 22 49 43

Région de Neuchâtel: vous êtes
dessinateur en machine? dessinateur en bâtiment? menuisier/ébéniste? vendeur? etc., etc.
Nous cherchons de nouveaux collaborateurs pour créer et vendre des agencements de cuisines FUST. Votre formation pour cette activité pleine d'attrait sera assurée par nos soins.
Contactez-nous pour un entretien sans engagement. Ensemble, nous discuterons de vos qualifications et déterminerons dans quelle mesure elles correspondent aux exigences de l'un de ces postes, qui pourrait être une étape importante dans votre carrière.
Appelez-nous!
Demandez **Mr. M. R. Schnegg**
Ing. dipl. Fust
1163 Etoy, Centre de l'habitat 002569
Tél. 021/807 38 78
Fust Cuisines

SOCIÉTÉ FIDUCIAIRE VIGILIS S.A.
Nous sommes à la recherche, pour l'un de nos clients, d'un (ou d'une)
comptable
sachant travailler de manière indépendante.
Cette personne sera chargée de la tenue de la comptabilité financière de la filiale chaux-de-fonnière d'un groupe international.
Connaissance de l'allemand souhaitée.
Les personnes intéressées sont priées de faire une offre écrite, avec curriculum vitae à:
Société fiduciaire Vigilis SA
Allée du Quartz 13
2300 La Chaux-de-Fonds 120118

DÉPARTEMENT DE JUSTICE
Par suite de démission du titulaire, un poste d'
employé(e) d'administration
est à repourvoir au bureau du Registre foncier de Neuchâtel.
Exigences:
- formation commerciale complète;
- bonne dactylographie.
Obligations et traitement: légaux.
Entrée en fonctions: date à convenir.
Les places mises au concours dans l'administration cantonale sont ouvertes indifféremment aux femmes et aux hommes.
Les offres de service manuscrites, accompagnées d'un curriculum vitae, ainsi que des copies de diplômes et de certificats, doivent être adressées au Service du personnel de l'Etat, rue du Musée 1, case postale 563, 2001 Neuchâtel, jusqu'au 23 janvier 1989. 000119

Ville de Neuchâtel
Afin de repourvoir un poste devenu vacant, la direction des Travaux publics cherche
chauffeur de poids lourds ou conducteur(trice) de poids lourds
Les candidats doivent
- être titulaires du certificat fédéral de capacité ou avoir quelques années de pratique dans la conduite des poids lourds.
- être de constitution robuste.
- avoir de l'initiative.
- être actifs, consciencieux et de conduite irréprochable.
Nous offrons:
- place stable,
- semaine de cinq jours,
- prestations sociales d'une administration publique,
- salaire selon l'échelle des traitements du personnel communal.
Faire offre manuscrite avec prétentions de salaire, photographie, curriculum vitae et copies de certificats à la direction des Travaux publics, Hôtel communal, 2001 Neuchâtel.
Tout renseignement complémentaire peut être obtenu par téléphone au No (038) 21 11 11, interne 262.
854 La direction des Travaux publics

G + F CHATELAIN SA
Fabricant de bracelets haut de gamme
désire engager rapidement
un ouvrier
de constitution robuste, consciencieux, apte à travailler de façon indépendante, pour s'occuper de diverses opérations de tonnelage;
plusieurs ouvrières
à qui nous confierons des travaux de montage et visitage, de lavage et soudage.
Nous demandons:
- excellente vue,
- capable de travailler de façon soignée sur des produits de qualité,
- quelques années d'expérience en usine seraient un atout.
Nous offrons:
- formation complète aux personnes désireuses d'élargir leurs connaissances professionnelles,
- poste stable,
- avantages sociaux d'une grande entreprise,
- ambiance agréable au sein d'une équipe dynamique.
Si l'un ou l'autre de ces postes vous intéresse, nous vous invitons à prendre contact par téléphone avec notre chef du personnel au **039/23 59 34**, ou à envoyer vos offres de service à l'adresse suivante:
G + F CHATELAIN S.A.
Département du personnel
Rue des Rechrâtes 1
2300 La Chaux-de-Fonds 699

is méca
Automatisation
Helvétie 83
2300 La Chaux-de-Fonds
Notre maison produit et distribue dans le monde entier des machines d'assemblage pour l'industrie électronique.
L'avenir de cette activité, qui se développe avec succès, doit être assuré par une recherche constante de technologies d'avant-garde. A cet effet, nous cherchons:
un ingénieur ETS en mécanique
- pour notre service après-vente;
- connaissance de l'anglais indispensable;
un technico-commercial
- pour nos machines spéciales et éléments d'automatisme;
- de formation technique;
- maîtrise de l'anglais et de l'allemand demandée.
Activités:
- relations avec notre clientèle;
- suivi des commandes;
des mécaniciens de précision ou micromécaniciens
- pour le montage et la mise au point de machines automatiques ou de nos systèmes de distribution par vibreurs;
- de formation pratique ou CFC;
- expérience industrielle souhaitée;
un monteur en appareils électroniques
- pour le montage et le câblage de nos machines et coffrets de commande;
- de formation CFC ou équivalente.
Entrée immédiate ou à convenir.
Faire offres manuscrites avec curriculum vitae.
Les personnes intéressées par l'un ou l'autre de ces postes peuvent prendre contact directement par téléphone avec notre service du personnel.
☎ 039/25 21 25 012238

SOLUTIONS DE SAMEDI PASSÉ

Les mots croisés

HORIZONTALEMENT. - 1. Atout; Iran. 2. Sauternes. 3. Sut; Radis. 4. Upas; Vinée. 5. Eire; Agent. 6. Redingote. 7. Urémie; Tri. 8. Aède. 9. Pu; Si; Li. 10. Boxer; Ores.

VERTICALEMENT. - 1. Assuérus. 2. Taupier; Pô. 3. Outardeux. 4. Ut; Seime. 5. Ter; Nid. 6. Ravagées. 7. Indigo; Io. 8. Reine; Asséner; Le. 10. Et; Iris.

Huit erreurs

1. Col de l'homme. - 2. Poignée du pied-de-biche plus courte. - 3. Base du sac. - 4. Une clé en plus sur le trousseau. - 5. Un bouton en plus sur le coffre. - 6. Porte du coffre plus longue en bas. -

7. Coffre incomplet en haut à droite. - 8. Plinthe du mur à droite du coffre.

Consonnes en trop

De gauche à droite et de haut en bas. Asiago - Bagnes - Cantal - Chalet - Brebis - Fondue - Olivet - Gêromé.

Superlabyrinthe

5+9+1+5+8+3+7+2+1+7+4+3+5=60

Concours No 181 Femme de tête

Il s'agissait de Golda MEIR. Le tirage au sort a désigné comme gagnante cette semaine, Madame Aimée Michaud, 2316 Martel-Dernier.

Jouez avec nous...

Chaque samedi un jeu concours différent est proposé.

UN PRIX PAR SEMAINE

est attribué par tirage au sort parmi les réponses exactes.

UN ABONNEMENT D'UN AN A L'IMPARTIAL

est tiré au sort chaque trimestre (prochain fin mars) parmi les réponses exactes reçues durant les trois derniers mois.

MOTS CROISÉS

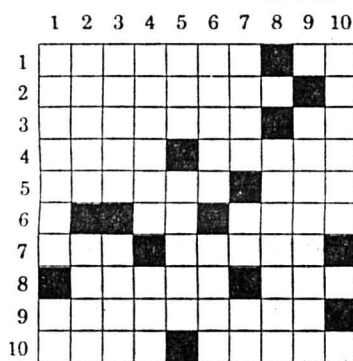

cinquante filles. 8. Héros qui fut en conflit avec Charlemagne; Plante à fleurs jaunes. 9. Jardin parisien. 10. Finit en Seine; Suivre une action en justice.

VERTICALEMENT. - 1. Petite pilule; Pronom. 2. Capitale en Afrique; Permet de voir sans être reconnu. 3. Cordage de marin; Fait quelque chose. 4. Critique littéraire français; Terre mouillée. 5. Plan; Pousse sur de vieux troncs. 6. Sorte de limon; Vagabonde. 7. Etat européen; Fin d'infinif; Près de Dijon. 8. Ce qui charme l'esprit ou le cœur. 9. Qui occasionne des dépenses. 10. Fixe.

HORIZONTALEMENT. - 1. Petite pilule; Dans la gamme. 2. Il lui faut deux cylindres. 3. Canon; Richesse. 4. Jeune héros français; Filet de pêche. 5. Matrice; Franc. 6. Belle femme en deux lettres; Personne. 7. Roi d'Israël; Père de

(Cosmopress 6173)

HUIT ERREURS...



...se sont glissées dans la reproduction de ce dessin

Concours

Complétez les douze mots horizontaux qui doivent figurer dans la grille ci-contre en utilisant tous les mots de trois et quatre lettres donnés, sauf un.

Ces mots doivent être placés horizontalement et verticalement aux endroits où figurent des traits. Un trait = un mot. Un mot ne trouvera pas place dans la grille, ce sera la réponse à notre jeu. Vous constaterez qu'une lettre peut servir à deux mots qui se croisent.

Pour vous faciliter quelques peu la tâche, voici quelques définitions des mots horizontaux de douze lettres.

- 1. Ne peut être mis en pratique. 2. Indigente. 4. Tape très rapidement. 6. Use des choses. 8. Parasite. 10. Ne se jette pas. 12. Vers à pied incomplet.

Les mots à placer (dont un de trop): AIS - ALE - AMI - API - BLE - ETE - ILE - LIS - NEC - NEE - PLI - RIS - SOT - TIR - TRI - USE - USE

ACTE - AMEN - BUIS - CRAN - CROC - ESSE - MENT - NUIT - PEON - RAME - SEUL - SITE - TIGE

LE LABYRINTHE

T	A	C	M	I	S	N
A	L	B	A	T	S	U
P	T	O	D	A	D	Z
E	U	G	L	T	M	A
T	O	E	U	A	N	E
T	O	Y	E	A	M	R
A	T	O	B	N	U	S

(pécé)

Cette grille contient huit mots tirés du thème AUTOMOBILES. Pour les retrouver, il vous faut partir de la case marquée par un point et, comme dans un labyrinthe, suivre des lettres qui se touchent toujours, verticalement ou horizontalement. Une lettre ne sert qu'une fois. Le chemin à parcourir ne se recoupe jamais. La sortie se trouve dans la case signalée par deux points. Dans la grille les accents ne sont pas pris en considération.

RÉPONSES AUX JEUX DE CETTE PAGE

SOLUTION DU CONCOURS ET NOM DU GAGNANT DANS LA PAGE DE JEUX DE SAMEDI PROCHAIN

PROVERBES

Nous ne trouverons guère de gens de bon sens que ceux qui sont de notre avis.

Il en est de nos jugements comme de nos montres, aucune ne dit comme l'autre, mais chacun se fie à la sienne.

Un trait, un mot

1	I	N						C	A				
2				S									E
3	A	U							T				
4		T		O	T	Y			I				
5		N		H	O		S		A	S	M		
6							A				C	E	
7									T		I	R	
8	G			S	I	L	L				E	N	
9		O		N									
10		E		T	I		I				B	L	E
11		L		G	O		L						
12		A						C	T		Q	U	E

Concours No 182

Question: Quel mot ne peut être placé dans la grille ?

Réponse:

Nom:

Prénom: Age:

Adresse:

NP..... Localité:

A retourner sur carte postale avant mardi 17 janvier à minuit à: L'Impartial, Jeux concours, Case postale, 2301 La Chaux-de-Fonds

LE NÉGATIF

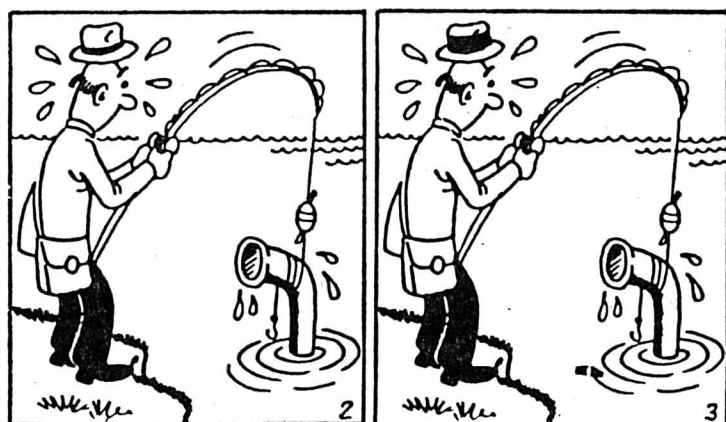
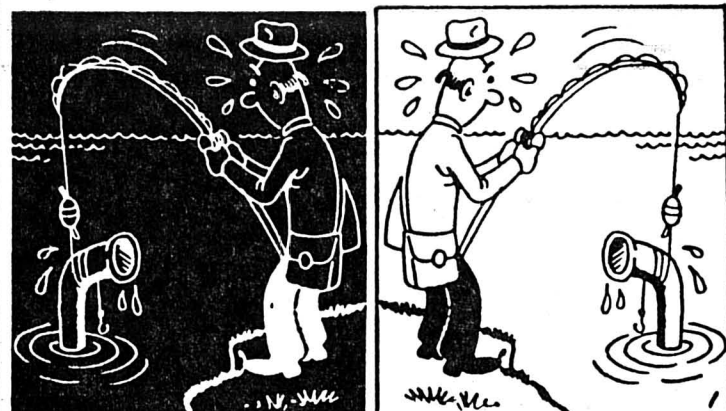

Un seul des trois positifs est rigoureusement semblable au négatif. Découvrez lequel.

(Cosmopress)

MAT EN DEUX COUPS

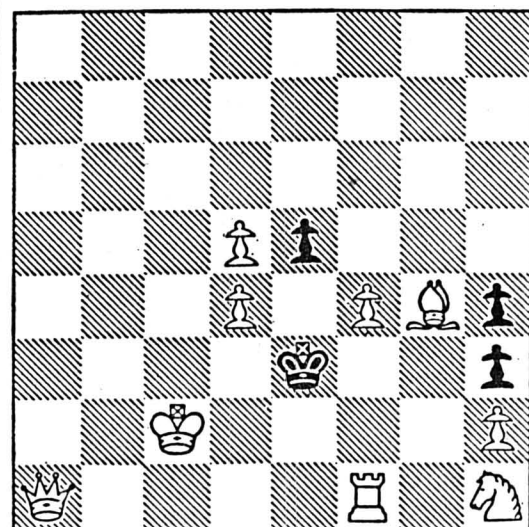

Les blancs jouent

«Ne pas succomber aux séductions !»

Rétrospective Lucien Schwob (1895-1985) au Musée des beaux-arts de La Chaux-de-Fonds

En hommage au peintre, à l'humaniste, à l'homme de lettre que la Ville peut s'enorgueillir d'avoir vu naître, le musée des beaux-arts de La Chaux-de-Fonds accroche actuellement à ses cimaises une exposition rétrospective consacrée à Lucien Schwob. Issu, en 1895, d'une famille juive d'industriels horlogers, ouverts à la vie intellectuelle et artistique, Lucien Schwob, dès son plus jeune âge, fut habitué à rencontrer les artistes régionaux et internationaux.

Très tôt attiré par la peinture, il suit les cours de William Stauffer, William Aubert et Edouard Kaiser. Probablement par timidité, Schwob renonça à suivre le cours dit «supérieur» de Charles L'Eplattenier, «à s'aligner aux aiglons», selon la description «du père Kaiser».

L'instruction reçue au Gymnase conforte sa volonté de peindre, Schwob entretenait de bonnes relations avec le maître de botanique, Edouard Stebler, qui avait décelé, dans cette jeune personnalité, des dons artistiques sûrs. Au Gymnase, il rencontre Berthe Eymann - en écriture Monique St-Héliar - il entretient avec elle, dès 1926, une correspondance aujourd'hui publiée.

En 1913, le jeune peintre fit un insipide passage à l'École des beaux-arts de Paris. «En dédommagement de ces heures perdues», comme il le disait lui-même, il fréquentait les cours Raphaël Colin, Bernard Naudin. Mais le véritable métier de peintre, qu'il va pratiquer avec passion jusqu'en 1965, débute à La Chaux-de-Fonds, époque d'un bouillonnement culturel intense, ville où nombre d'artistes

notables avaient leurs ateliers, Charles-Edouard Jeanneret, futur Le Corbusier, Léon Perrin, les frères Barraud, André Evard, Albert Locca.

Lucien Schwob s'était lié d'amitié avec Charles Humbert, Madeleine Woog, Philippe Zysset, avec ces artistes il fait sa première exposition, à l'Hôtel des Postes, avec Jean Paul Zimmermann, il crée la revue d'art «Les voix».

Denise de CEUNINCK
Photos Fernand PERRET
et Claire SCHWOB

Sa fréquentation attentive, jusqu'à la fin de sa vie, de tout lieu où, sous quelques formes que ce soit, se manifestait la vie culturelle de la cité, témoigne de l'étendue des horizons qu'il parcourait inlassablement. Dans le quatuor, fondé par Albert Jeanneret, frère du Corbusier, Lucien Schwob tenait même la partie de second violon.

Dès 1917, Schwob entreprend toute une série de voyages, l'Espa-

gne, Tolède, l'Italie, Bordighera, Midi de la France, Belgique et Ostende où il fréquente le peintre James Ensor.

En 1940, il fait la connaissance de l'abbé Journet, qui deviendra cardinal. Cette rencontre le marque profondément, s'accroîtra par sa conversion à la foi catholique romaine.

Pour rassembler ses idées, couleurs, formes, mots, s'identifient. Schwob renonce facilement à la peinture quand il écrit, à l'écriture quand il peint. Ses carnets de notes se lisent comme un tableau. En 1936 Schwob publia un ouvrage sur James Ensor, d'autres écrits, avec régularité, suivirent «Fulgurance et magie picturale, Le Greco, Velasquez, tracé révélateur», d'autres pages sur le baroque sévilan et le peintre Valdes Leal, parmi nombres d'ouvrages. Son vœu d'écrire jusqu'à son dernier souffle s'est accompli et cette évocation nous incite à rappeler l'émouvante signification que prend aujourd'hui l'ultime livre de Lucien Schwob consacré à Léopold Robert, qu'il tenait à terminer pour le 150 anniversaire de la mort du peintre survenue en 1835. Une fois son texte achevé, la vie s'est retirée de Lucien Schwob, ou plutôt ne l'a-t-il pas abandonnée ? Il s'est éteint lentement en juin 1985.

Concluons avec Lucien Schwob qui aimait à proclamer; «vive les marginaux ! J'en veux être, ils sont quitte de succomber aux séductions réclamées des artistes officiels...»

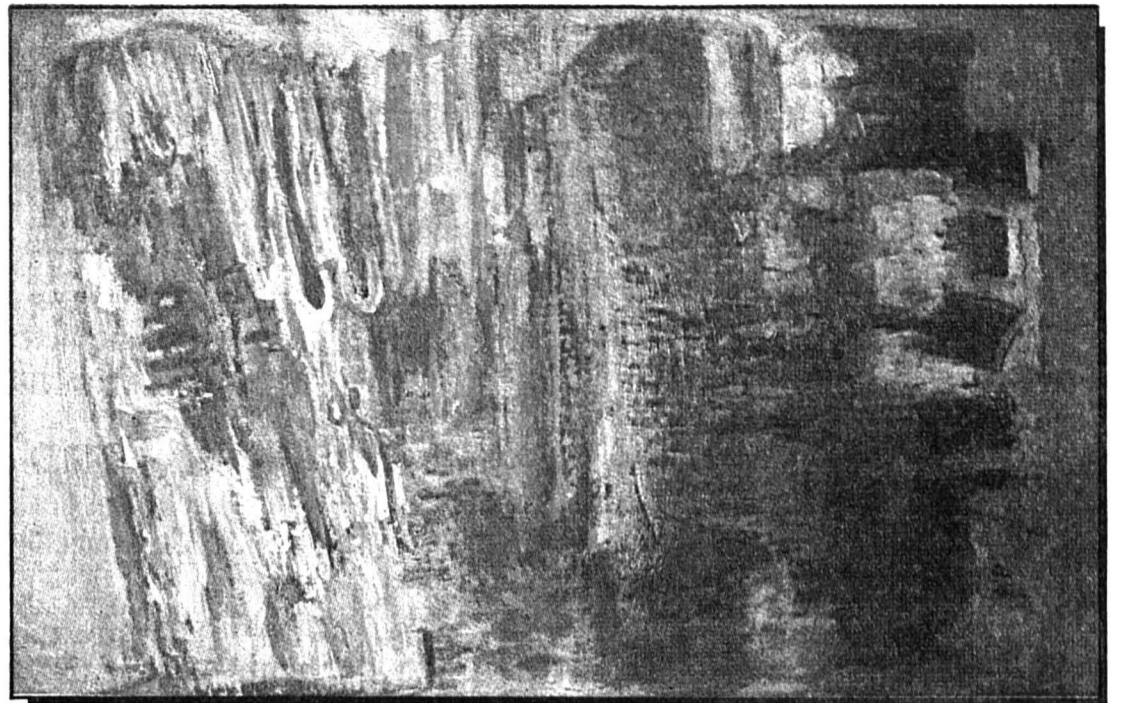

Lyrisme, huile sur toile 61 x 82 cm, (dernière époque)

La lumière pour survivre

En observant 50 ans de création picturale chez Lucien Schwob, on s'aperçoit que ces «différentes périodes» sont en fait très étroitement imbriquées les unes dans les autres et que le fil conducteur est axé sur l'obstination d'aboutir à l'appréhension globale de la peinture. Schwob était très au fait des divers courants européens, en osmose avec eux.

Une nouvelle forme montre-t-elle ses prémices, alors Schwob la développe, peu à peu, jusqu'à maîtriser complètement l'ensemble, au point qu'elle peut être considérée comme acquise. Alors Schwob cherche et le même cheminement recommence, son œuvre est constamment en devenir, des jeunes huiles toledanes, en passant par Vaison-la-Romaine, des Bordighera aux gouaches d'Ostende, du lyrisme gestuel à la série des Sodium et néon, son art est en perpétuelle interrogation, chaque cycle constitue la relève du précédent, prépare le suivant, tout en gardant son entière autonomie, puisqu'aucun ne constitue l'essai pour un autre. Un geste dont la force intérieure est intrinsèquement juste ne saurait être répété sans devenir un artifice dénué de son sens premier.

La traduction d'une vie plus pleine, plus complète, plus intense, que celle que la peinture aspire à traduire d'ordinaire, est l'ambition, consciente ou non, de cet artiste. Déjà les premiers paysages de Schwob, La Chaux-de-Fonds, Tolède, dirigent le regard et la pensée vers la lumière, but et récompense de notre contemplation. Dans les dernières toiles, le paysage s'ouvre encore davantage, dans un espace illimité comme si l'artiste, ayant traversé la lumière, était allé plus loin et contemplait ce qu'il y a au-delà, sans pour autant perdre le contact avec l'en-deçà, «Grèce», l'une de ses dernières toiles, 1962, a la résonance chromatique de la Méditerranée orientale. Schwob est un interprète pleinement conscient du visible et un mystique animant la matière.

Puis le lyrisme du geste, l'exaltation de la couleur, ces formes qui n'existent nulle part que sur la

toile, dont l'image ne renvoie à aucun référent dans la réalité, s'adressent à l'esprit en terme de picturalité pure. Entrer dans ce travail par la composition, la matière ou la couleur, est un premier pas, certes, mais il est insuffisant et surtout trop rationnel. Ainsi en arrive-t-on toujours à évoquer la méditation.

En observant les peintures de Schwob des dernières années, on remarque une gamme de couleurs violentes et surtout l'importance de l'ombre, que l'on serait peut-être tenté de nommer «non peint», à tort car ce serait négliger la portée de ces plages participant d'une

dualité de composition, dualité entre Apollon et Dionisos que l'on retrouve tout au long de l'œuvre de Schwob.

L'art des dernières années de Schwob est affranchi de toutes les disciplines rationnelles, il est sensation pure, émotion et, du fait de cette pureté, découvre le secret. Il reste encore dans ses toiles quelque chose de trouble, de l'interrogation, qui saisit l'homme lorsqu'il met le pied dans l'incommunicable. Les tableaux qu'il peint, vers la fin, projections plastiques d'états spirituels, sont des paysages d'âme.

D. de C.

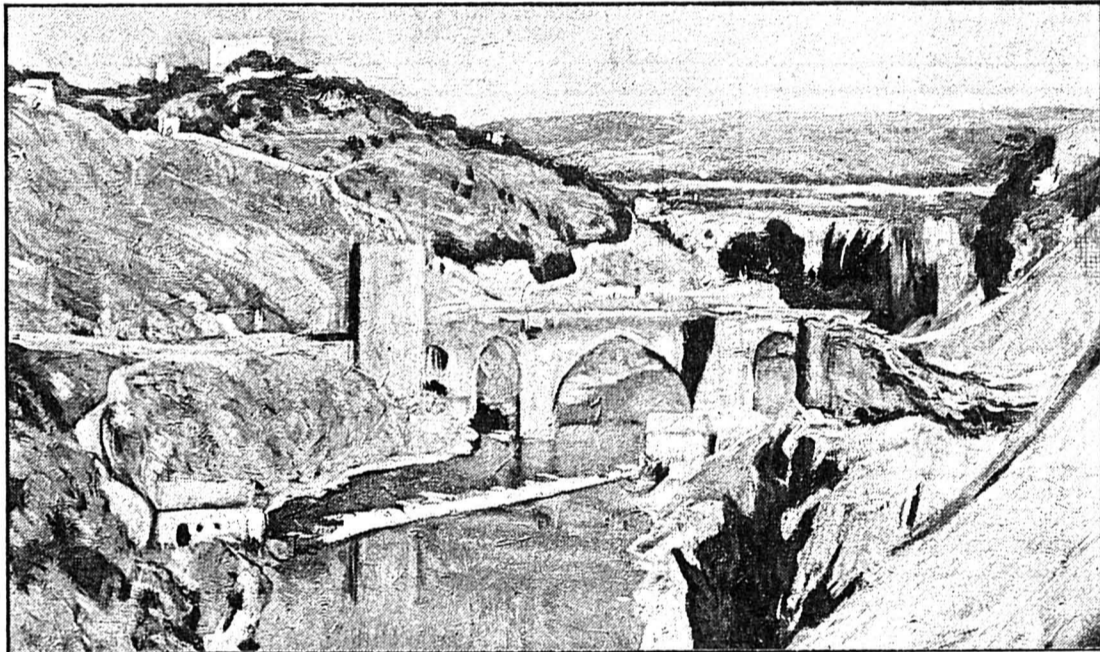

Le Tage à Tolède, huile sur toile 74 x 100 cm, (première époque)

Ecrits publiés de Lucien Schwob

- Trois aquarellistes au salon des Amis des arts, 1919, Les Voix
- Philippe Zysset, 1919, Les Voix
- Madeline Woog, 1920, Les Voix
- Lettres d'Italie, le campo santo de Gènes, 1920, Les Voix
- Lettre d'Italie, le théâtre futuriste, 1920, Les Voix
- Hommage à Madeline Woog, 1929, Les Voix
- Ensor, 1936, Edition art et technique, Bruxelles
- Trois chefs-d'œuvre de l'art suisse à Fribourg, les retables de l'église des Cordeliers, le retable du maître autel, 1943, Ars Helvetica, Zurich
- Art, goût et couleur, 1950, Nova et vetera
- Réalité de l'art, préface de Jaques Villon, 1955, Librairie de l'Université, Lausanne
- Hommage à Monique St-Héliar, 1960, La Baconnière
- James Ensor - avec un texte de Frank Edebau - 1963, Ostende

Un peintre parle d'un peintre, Lucien Schwob sur André Evard, 1972, Lausanne

Fulgurance et magie picturale, Le Greco, Velasquez, 1984, L'Age d'homme

Le peintre Léopold Robert, préface de Jacques Comincioli, 1986, Editions d'En-Haut, La Chaux-de-Fonds

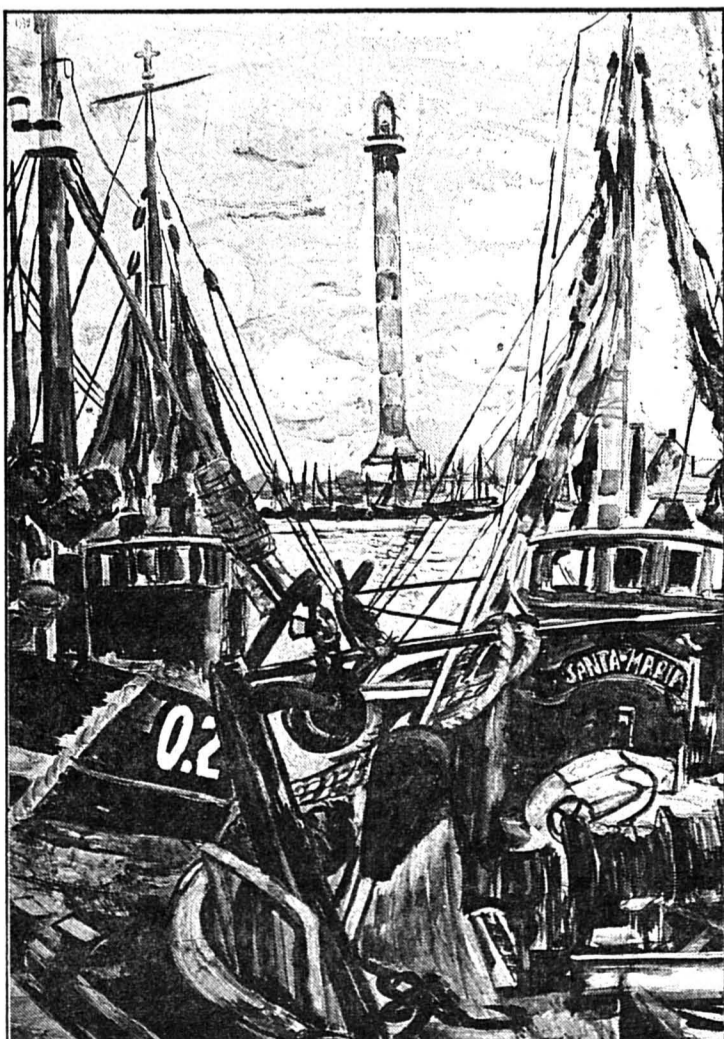

Débarcadère, huile sur toile 33 x 40 cm, (première époque)

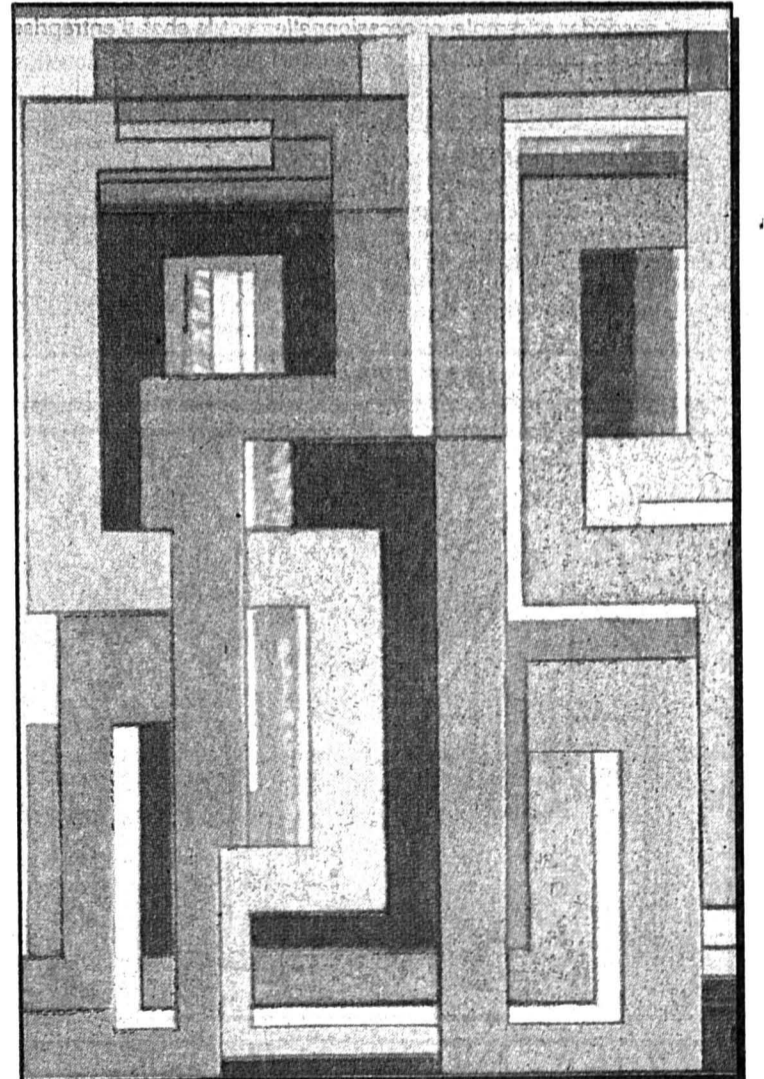

Bordighera, huile sur toile 116 x 89 cm, (la géométrie)

Amorcer une étude

Le comité du Musée des beaux-arts et son conservateur, Edmond Charrière, souhaitent que l'exposition Lucien Schwob, soit l'amorce d'une étude historique et critique de l'œuvre peint et écrit de l'artiste. Cette étude qui pourrait intéresser quelque étudiant ou professionnel de l'histoire de l'art, devrait à l'avenir permettre, dans le contexte culturel et artistique chaux-de-fonnier, d'une part et dans l'évolution de la peinture, d'autre part, de mieux situer l'œuvre de Schwob, d'en prendre la mesure, d'en évaluer les résonances.

Musée des beaux-arts La Chaux-de-Fonds, jusqu'au 22 janvier

Un catalogue, édité par le Musée des beaux-arts, comprenant quelques reproductions noir-blanc, notices biographiques, notes, non publiées, du peintre, ainsi qu'une étude poétique de Jacques Comincioli, est sorti de presse pour la circonstance.

Salle de l'Ancien-Stand
dimanche 15 janvier
de 16 à 20 heures

GRAND LOTO SATUS
Société ouvrière de gymnastique

Cartes d'abonnement à Fr. 16.—
pour tout le match, soit 40 tours
Au cours du match, il sera joué 5 cartons
Prix de la carte supplémentaire: Fr. — .50

offres d'emploi

Conseilray SA

2300 La Chaux-de-Fonds
souhaite engager un très bon

**constructeur
en microtechnique**

Nous réalisons des projets pour des clients suisses et étrangers dans une gamme variée de produits microtechniques, dès la conception jusqu'à la réalisation et l'implantation finale, clé en main.

Notre souhait est de compléter rapidement notre équipe par l'engagement d'une personne d'expérience, imaginative et indépendante, capable de prendre la responsabilité de plusieurs projets avec l'assistance de collaborateurs qualifiés et de moyens performants. Cette activité est particulièrement intéressante et doit suggérer votre intérêt.

Faites s.v.p. vos offres à:

Conseilray SA
108, avenue Léopold-Robert
2300 La Chaux-de-Fonds

Discrétion absolument garantie.

842

Petite entreprise dynamique de Bienne, cherche pour date à convenir

un responsable de fabrication

pour assumer les tâches suivantes:

- gestion et organisation de la production,
- assurer une qualité élevée,
- établissement et réalisation des programmes de production,
- entretien des installations de production,
- formation du personnel,
- seconder et remplacer occasionnellement le chef d'entreprise.

Profil souhaité:

- CFC technique avec excellentes connaissances commerciales ou l'inverse,
- bon organisateur,
- expériences dans la conduite du personnel,
- systématique et consciencieux,
- habileté manuelle et créativité,
- vivacité et ouverture d'esprit,
- aptitude à prendre des décisions rapides et justes,
- connaissances linguistiques souhaitées, F/D.

Nous offrons:

- formation à nos méthodes de fabrication par nos soins,
- position de cadre à la tête d'une équipe de 15 à 20 personnes bien motivées,
- salaire en rapport avec les responsabilités et le résultat.

Si vous pensez avoir les qualités que nous souhaitons, veuillez faire votre offre de postulation accompagnée des documents habituels sous chiffres 06-671744 à Publicitas, case postale, 2501 Bienne.

002842

GURTNER & FILS

Entreprise de construction

cherche, pour développer son département
travaux génie civil-bâtiment:

**contremaître
chef d'équipe
machiniste
maçon**

Nous offrons:

- une bonne rémunération;
- un travail indépendant et varié;
- prestations sociales usuelles des grandes entreprises.

Offres écrites: GURTNER & FILS, Le Rafour 6, 2515 Prêles.

Renseignements téléphoniques: ☎ 032 95 15 03,
demandez le responsable, M. Pierre Gurtner.

088071

BOILLAT SA

2732 RECONVILIER
TÉL. 032/91 31 31



Vendre des produits de réputation mondiale et assurer des places de travail grâce à la fidélité de nos clients: voici pour vous l'occasion de participer à cette tâche captivante.

Pour compléter deux de nos groupes du service de vente, nous offrons à des

**employés(ées) de commerce
avec CFC**

les postes suivants:

- Service de vente Suisse alémanique:

Vous êtes de langue maternelle allemande ou vous parlez bien l'allemand et vous avez du plaisir à vous exprimer dans cette langue. Vous serez en contact régulier avec notre clientèle de la Suisse alémanique.
Entrée en service: le plus rapidement possible.

- Service exportations:

Vous êtes de langue maternelle française, vous écrivez couramment et parlez l'anglais. Vous possédez également des connaissances d'allemand et/ou d'italien. Vous vous occuperez en priorité des relations avec nos clients américains ainsi que d'autres marchés en fonction de vos connaissances linguistiques.

Entrée en service: avril/mai 1989 de préférence.

Vous trouverez chez nous un travail varié dans le cadre de petites équipes, jeunes et dynamiques.

Adressez tout de suite votre offre manuscrite avec curriculum vitae, photo et souhait de salaire à notre service du personnel.

17023

BOILLAT S.A. - 2732 RECONVILIER

LAITONS ET AUTRES ALLIAGES DE CUIVRE

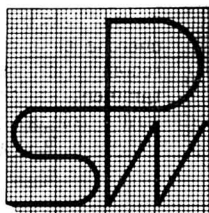

**Outillage spécial
et de précision SA**

Entreprise bien implantée dans le monde, en pleine expansion, cherche pour sa nouvelle usine

● un(e) employé(e) de commerce

à plein temps ou à temps partiel avec expérience, titulaire d'un CFC, apte à travailler de façon indépendante. Français et allemand exigés.

● un(e) comptable

sachant travailler de manière indépendante. Connaissance de l'allemand souhaitée.

Conditions: prestations sociales d'une grande entreprise.

Entrée: tout de suite ou à convenir.

Veuillez adresser vos offres de service accompagnées des documents usuels à l'adresse suivante:

PSW SA, Confédération 27, 2300 La Chaux-de-Fonds.

533

On engage pour le valon de Saint-Imier

**peintre
qualifié**

avec références et permis de conduire.

Ecrire sous chiffres 28-120069 à Publicitas, 2302 La Chaux-de-Fonds

120069

inter-confort sa

Distribution de mobiliers, Cortailod
Nous cherchons un(e)

**employé(e)
de commerce**

ayant quelques années de pratique pour travaux de calculation, offres, commandes, organisation de chantiers, partiellement avec l'ordinateur.

Ce poste conviendrait à une personne aimant un travail varié en petite équipe et sachant travailler de manière indépendante. Des notions d'allemand seraient souhaitables.

Envoyer votre curriculum vitae et photo à **Inter-Confort SA à Cortailod.** Discrétion garantie.

959

Suite au constant développement de notre entreprise, nous offrons un poste nouveau de

chef de dépôt

Il s'agit d'une activité indépendante, très diversifiée, due à l'augmentation du matériel roulant et de l'effectif du personnel ainsi qu'à l'agrandissement des dépôts.

Nous demandons:

- dynamisme, initiative et faculté d'adaptation,
- caractère ordonné et précis,
- âge: 30 à 40 ans environ,
- si possible permis de poids lourds.

Principales activités:

- GESTION des machines, du parc poids lourds, du parc automobile, de l'outillage, des matériaux,
- DISTRIBUTION des carburants et des matériaux,
- TRAVAUX d'entretien aux différents bâtiments.

Nous offrons:

- activités très variées,
- formation par nos soins,
- très bon salaire,
- avantages sociaux d'une entreprise dynamique,
- facilité de logement.

Veuillez adresser vos offres de candidature (curriculum vitae, copies de certificats, etc.) à **HAMEL & FILS S.A., 2103 Noiraigue.**

Il sera répondu à toutes personnes correspondant au profil recherché. Discrétion assurée.

389

NOUS ENGAGEONS

50

JEUNES ROMANDS



Garde-frontière

Vous intéressez-vous à une activité exigeante, exercée en plein air et en contact avec le public? Demandez notre documentation en envoyant le talon ci-dessous à l'une de nos directions d'arrondissement des douanes à:

4010 Bâle
8201 Schaffhouse
7001 Coire
6901 Lugano
1001 Lausanne
1211 Genève 11

Nom _____
Prénom _____
Adresse _____

575

Intermedics S.R.

Fabricant de stimulateurs cardiaques

Nous cherchons

**un assistant
à notre chef de production**

■ Son travail consistera à seconder le responsable de production dans les domaines suivants: assistance technique à la facturation, maintien de la qualité, planification de la production.

■ Profil souhaité: **Technicien d'exploitation** avec bonnes connaissances en électronique ou **Electronicien** avec bonnes connaissances en mécanique.

■ Nous offrons: une mise au courant approfondie, un travail au sein d'une équipe dynamique, un horaire variable, de bonnes prestations sociales.

Les personnes intéressées sont priées de faire leur offre manuscrite, avec curriculum vitae, à

Intermedics SA,
Chemin-Blanc 36,
2400 Le Locle.

SOLDES comme jamais vus!!! Sur tous les tapis d'Orient 30%

Meubles – Tapis de fond – Lampes
Miroirs – Tableaux, etc.

20 à 50%

INTER MEUBLES

☎ 039/28 52 81 – Place du Marché 2-4 – La Chaux-de-Fonds
Ventes spéciales du 5 au 25 janvier

12400

offres d'emploi

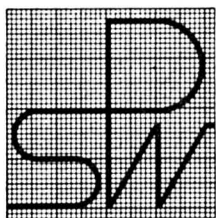

**Outillage spécial
et de précision SA**

Entreprise bien implantée dans le monde, en pleine expansion, cherche pour sa nouvelle usine plusieurs

- mécaniciens fraiseurs
- mécaniciens tourneurs

pour travail en équipe sur CNC. Des connaissances de la commande numérique seraient un avantage, mais pas obligatoires.

Conditions: prestations sociales d'une grande entreprise.

Entrée: tout de suite ou à convenir.

Veillez adresser votre offre manuscrite à l'adresse suivante: PSW SA, Confédération 27, 2300 La Chaux-de-Fonds, ou téléphoner durant les heures de bureau au 039/26 03 46 ou dès 19 heures à M. Gerber au 039/26 73 61

533

lemrich + cie

société anonyme

cadrans soignés

engagerait tout de suite ou pour date à convenir

décalqueur(euse) qualifié(e)

consciencieux(euse) et très méticuleux(euse).

Prière d'adresser les offres de service ou de se présenter, après préavis téléphonique:
**rue du Doubs 163, 2301 La Chaux-de-Fonds,
☎ 039/23 19 78**

327

Plusieurs familles de Grande-Bretagne cherchent:

filles au pair

à partir de 18 ans.

Ecrire à: **JUST THE JOB AGENCY,
32, Dovedale Road, West Bridgford,
Nottingham, England,
☎ 602/23 11 77**

460001

Fabrique de machines
cherche:

manœuvre

pour divers travaux en atelier
et pour assurer le service de
conciergerie.

Faire offre avec documents
habituels sous chiffres
91-61 à ASSA Annonces
Suisse SA, avenue Léopold-
Robert 31, 2301 La Chaux-
de-Fonds

492

Restaurant du Château, Villeret
cherche pour tout de suite

sommelière

☎ 039/41 11 08 ou se présenter.

63002

HAMEL & FILS S.A.
2103 Noiraigue

offre nouveau poste à

employé(e) de commerce qualifié(e)

Il s'agit d'une activité très
diversifiée due à la restructu-
ration et l'informatisation de
notre organisation de bu-
reau.

Veillez adresser vos offres
manuscrites.

389



Championnat suisse de 2e ligue

HC LE LOCLE

reçoit SAINT-IMIER

Patinoire
du
Communal

AUJOURD'HUI 14 JANVIER à 17 h 30



014141

Carrosserie Oes
Le Locle
Jeanneret 18 - ☎ 039/31 41 22

**Boucherie – Charcuterie
E. PERREGAUX**

Spécialités de saucisses
neuchâtelaises
Médaille d'or
MEFA 1988 014084
Progrès 47 – Le Locle – ☎ 039/31 72 72

**Les prix!
Le service!
La qualité!**

LE SAVOIR-FER

Rue de la Banque 13 –
angle rue des Envers
Le Locle – ☎ 039/31 87 87 014108

The Churchill Pub

Le Locle
(face à la poste)
☎ 039/31 19 07

**Plus de 50 bières
à choix** 014027

Garage - Carrosserie

W. Burkhalter
Jaluse 2 – Le Locle
☎ 039/31 82 80

**SUBARU
4x4** 014066

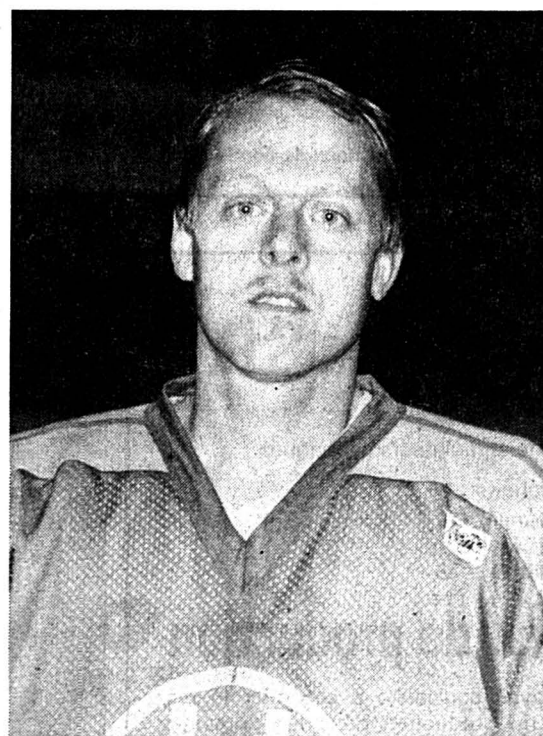

Daniel Déruns



Jimmy Gaillard

Les pucks de la rencontre
sont offerts par:



**Société
de Banque
Suisse**

Une idée d'avance! 014140
2400 Le Locle, ☎ 039/31 22 43

Avant ou après le match...
mais toujours au Restaurant

Chez Sandro

014049
Le Locle – ☎ 039/31 40 87

**VAUCHER
SPORT**

LE LOCLE 014070
Votre magasin de sport
Rue du Temple – ☎ 039/31 13 31

Electricité générale

Frédry Bula

Daniel-Jeanrichard 25
2400 Le Locle
☎ 039/31 30 65 014060

Agence **Alfa Romeo**

Depuis toujours, une technologie au gouge.

**Garage + Carrosserie
RUSTICO**

☎ 039/31 10 90
Rue de France 59 – Le Locle
Réparations toutes marques 014045

Au Frascati

«Chez Beppe»
Le Locle – Rue des Envers 38
☎ 039/31 31 41
Allez-y les gars! 014059

Eric ROBERT

Radio, Hi-Fi, Disques, Vidéo

D.-JeanRichard 14-16,
Le Locle,
☎ 039/31 15 14 014067

VOLLEYBALL

Mission impossible? Colombier reçoit Leysin en LNA

«C'est Leysin!!!» L'exclamation fuse, sèchement, de la bouche de l'entraîneur de Colombier Kurt Oberer. Qui, ainsi, résume parfaitement la situation: la mission des Colombins est pratiquement du genre impossible ce samedi.

Vainqueurs en semaine dans la salle des Universitaires de LUC (3-1); les Leysennouds, favoris du championnat, apparaissent hors de portée des Neuchâtelois.

LE VÉRITABLE DÉBUT

Kurt Oberer en est bien conscient: en jouant bien, nous pouvons espérer remporter un, voire deux sets. Mais la victoire de Leysin ne se discute pas. Colombier abordera donc cette rencontre dans l'optique de préparer au mieux le tour de relégation, qui débutera le 28 janvier prochain.

L'équipe est en progrès, reprend Oberer. Il lui manque juste un rien de stabilité, d'homogénéité, pour s'imposer. La seule chose qui me préoccupe est qu'elle acquière ces qualités d'ici le début du tour de relégation. En fait, ce tour représentera pour nous le véritable début du championnat!

Ce qui ne saurait expliquer l'absence de public dans la salle de Planeyse. La valeur de l'adversaire de Colombier suffit à motiver le déplacement.

COLOMBINES HANDICAPÉES

En LNB masculine, TGV-87 se rendra à Berne, pour y affronter l'équipe universitaire. Une rencontre qui ne devrait représenter qu'une formalité pour les Trame-lots, puisque les Bernois n'ont pas encore empoché le moindre point.

Côté féminin, Colombier recevra Thoune, qui lui avait donné bien du fil à retordre au match aller: les Bernoises ne s'étaient inclinées qu'au 5e set.

Pour la rencontre d'aujourd'hui, les Colombines déplorent l'absence de F. Röthlisberger, qui s'est déchiré les ligaments de la cheville cette semaine, à l'entraînement. Lorsque l'on connaît le rôle de cette joueuse au bloc et en attaque, l'on comprend les insomnies de l'entraîneur canadienne Cl. Miville.

Toutefois, cette dernière a déjà trouvé plusieurs solutions (l'arrivée d'une étrangère n'est pas à exclure). Solutions qui pourraient permettre aux filles du Littoral de confirmer leur excellent premier tour.

«FAIRE FORT!»

Pour son premier match du second tour, La Chaux-de-Fonds va devoir «faire fort»: c'est en effet Yverdon qui va avoir le redoutable privilège d'être le premier à fouler le terrain du Pavillon des sports.

Si, au match aller, les protégés de Bernard Borel s'étaient facilement imposés (3-1), ce second match risque bien de s'avérer plus ardu: la seconde place du classement est en jeu!

AU PROGRAMME SAMEDI

MESSIEURS. LNA (13e journée): Colombier - Leysin (Planeyse, 17 h). **LNB (10e journée):** Uni Berne - TGV-87 (Salle universitaire, 17 h). **Première ligue (10e journée). Groupe A:** La Chaux-de-Fonds - Yverdon (Pavillon des sports, 18 h 30). **Groupe B:** Moutier - Le Noirmont (EPAM, 15 h 30).

DAMES. LNB (10e journée): Neuchâtel Sports - Leysin (Pierrelà-Mazel, 15 h). Colombier - Thoune (Planeyse, 15 h). **Première ligue (10e journée). Groupe B:** Uni Berne - TGV-87 (Salle universitaire, 15 h). Uettiligen - Le Noirmont (Ecole secondaire, 16 h).

R. T. - CLAPKI - F. B.

Tout est possible

Les basketteuses du BBCC en Coupe de Suisse

Le match de cet après-midi - à 14 heures 30 au Pavillon des sports - entre l'équipe féminine du BBCC et celle d'Espérance Pully promet d'être disputé. Ces deux formations évoluant en LNA ont besoin de se refaire une santé après leurs déconvenues en championnat. De plus, la perspective d'une qualification pour les quarts de finale est capable de motiver n'importe quelle équipe.

Pour le BBCC, il faudra retrouver l'envie de se battre, déclare Laurent Frascotti, le coach chaud-fonnier. Pour lui, la situation actuelle de l'équipe est normale. Il faut rappeler que notre but est d'assurer le maintien de l'équipe en LNA. Même si notre départ en fanfare a fait naître des illusions maintenant déçues, la logique est respectée.

EFFET DE SURPRISE

En fait, au début du championnat les Chaux-de-Fonnières ont créé la surprise. Au fil des rencontres elles furent et elles sont attendues, ce qui rend les choses plus ardues pour l'équipe.

ENVIE DE SE BATTRE

Pour en revenir au match d'aujourd'hui, Laurent Frascotti garde bon espoir. L'équipe vaudoise est très irrégulière et ne nous avait pas posé trop de problèmes lors du premier tour (81 à 69 pour le BBCC, réd.)

Il faudra simplement que le jeu dur pratiqué par les Pullièrannes ne nous impressionne pas. Si nous retrouvons l'envie

de nous battre, les choses devraient tourner en notre faveur, conclut Laurent Frascotti.

Reste à espérer qu'à Pully on n'ait pas engagé une deuxième étrangère pour ce match de Coupe. Du côté chaud-fonnier, seule Christine Longo, blessée, sera absente.

Une qualification lors de ces huitièmes de finale serait la bienvenue pour redonner confiance à toutes les joueuses et pour reconquérir le public du Pavillon des Sports.

DUEL JURA - NEUCHÂTEL

Les championnats masculins, à présent. En Ligue nationale B, Union Neuchâtel, qui est solidement accroché à sa troisième place (11 m - 14 pts), devrait venir à bout de Cossonay. Les Vaudois n'occupent en effet que le dixième et avant-dernier rang (4 pts).

Les Unionistes, après leur amère élimination de Coupe de Suisse, auront ainsi l'occasion de se refaire une santé.

En première ligue, on assistera à une double confrontation entre

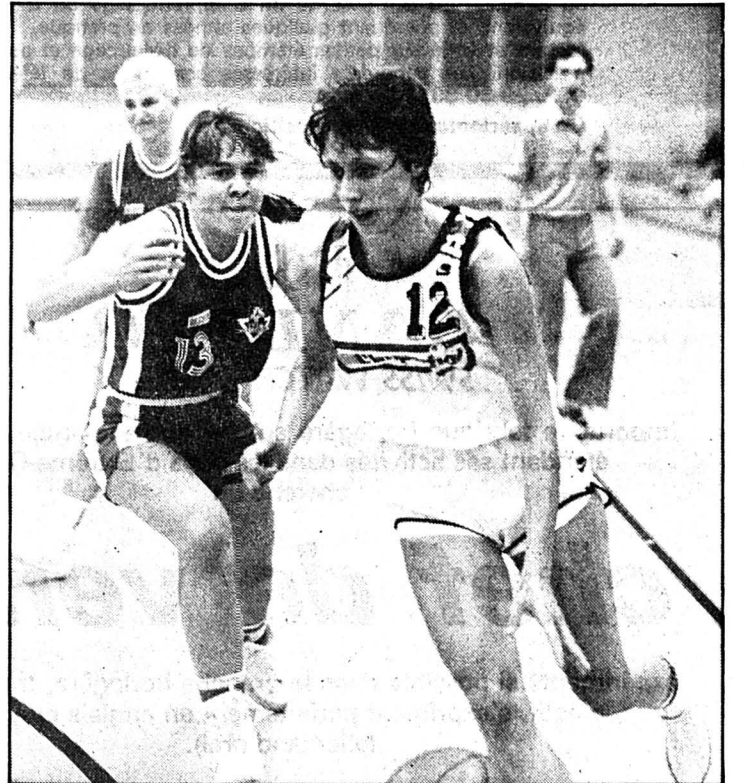

Zorica Djurkovic (en blanc), ici contre Birsfelden, devrait montrer le chemin de la victoire à ses coéquipières. (Henry-a)

Jurassiens et Neuchâtelois. Tandis qu'Auvergnier se déplacera à Boncourt, où il n'est jamais facile de s'imposer, La Chaux-de-Fonds tentera d'asseoir sa position à Delémont, face à la lanterne rouge.

AU PROGRAMME SAMEDI
DAMES. Coupe de Suisse (huitièmes de finale): La Chaux-de-

Fonds - Pully (Pavillon des sports, 14 h 30).

MESSIEURS. LNB (12e journée): Union Neuchâtel - Cossonay (Pierre-à-Mazel, 18 h 15). **Première ligue (12e journée). Groupe centre:** Delémont - La Chaux-de-Fonds (Blancherie, 16 h 30). Boncourt - Auvergnier (Centre sportif, 17 h 30).

J.C. - R.T.

TENNIS

Au tour des «gros bras»

Le championnat cantonal indoors se termine dimanche

On entre cette fois-ci dans le vif du sujet. Débuté vendredi dernier, le championnat cantonal indoors de tennis connaîtra son épilogue dimanche, au Centre inter-sports de Marin. Avec, en guise de dessert, un programme somptueux.

Somptueux, les deux tableaux P qui s'ouvrent le sont assurément. La participation de la Bôloise Sandrine Bregnard (P 1 / 9) et du Chaux-de-Fonnier Gilles Neuenschwander (P 2) sont gages d'un tennis de haut de gamme.

Tous deux font figure de grands favoris de leur catégorie. Mais gare! Tant la championne de Suisse en titre que l'actuel meilleur tennismen neuchâtelois, qui relève de blessure, seront menacés.

Dans le tableau féminin, la Zuricoise Carmela Burri (P 2), de même que les Neuchâteloises Liliane Muller (P 3) et Joëlle Aiassa (P 3) n'ont pas dit leur dernier mot. Pas plus que les qualifiées du tableau B, d'ailleurs. La Chaux-de-Fonnière Katia Neuenschwander, entre autres, est avertie!

Côté masculin, le danger, pour Neuenschwander, viendra du Genevois Manuel Faure (P 2 également). Des garçons comme Pascal Bregnard, Stephan Liechti, Ozren Bakaric sont également à prendre au sérieux. Les transfuges du tableau B, parmi lesquels le Chaux-de-Fonnier Jérôme Fiechter, ne seront pas à la noce.

FIECHTER EN VEUT

Des tableaux B, parlons-en. Dès les quarts de finale masculins, les deux premières têtes de série, Jean-Jacques Beuchat (No 1) et Bertrand Niklès (No 2), ont été éliminées.

Ce qui a laissé la voie libre à Jérôme Fiechter, qui s'est défait hier soir du «tombeur» de Beuchat, Marc Niklès, obtenant son billet pour la finale. Son adversaire sera Frank Scherrer, qui a confirmé sa victoire sur Bertrand Niklès lors des demi-finales.

Côté féminin, les deux favorites, Valérie Favre (No 1) et Laurence Rickens (No 2), se retrouvent

en finale. Mais la Chaux-de-Fonnière Katia Neuenschwander a de quoi être satisfaite de son parcours.

HIÉRARCHIE BOUSCULÉE

Et les autres tableaux? Ils ont donné lieu à certaines surprises. Ainsi, en C.

Si, côté masculin, Joël Perrenoud (No 1) s'est fait l'auteur d'un sans-faute, il n'en a pas été de même pour Thierry Schlaeppy (No 2). Ce dernier a été sorti par l'étonnant Fabien Zaugg en quarts de finale. Autre victime: Minh Bui (No 4), qui n'a pas trouvé grâce face à Gino Gerosa.

Chez les dames, tant Manuela Mérillat (No 1) que Katia Porchet (No 2) et Barbara Stutz (No 3) ont été éliminées dès le premier tour.

En D, les quatre têtes de série du tableau féminin se sont aisément qualifiées pour les demi-finales. Chez les messieurs, par contre, certains favoris n'ont pu confirmer leurs prétentions. A savoir: Obren Milutinovic (No 2), Serge Arizzi (No 3) et Marc Lenggenhager (No 4).

Tête de série numéro 1, Paul Schenkel aura fort à faire face aux «qualifiés-surprises» que sont Cédric Doleys et Christophe Berthoud.

Le Masters SBS indoors 1989 risque ainsi de se terminer en apothéose, dimanche après-midi. Les spectateurs qui effectueront le déplacement ne s'en plaindront certainement pas.

HIER SOIR

MESSIEURS B. Demi-finales: J. Fiechter bat M. Niklès 7-5 3-6 6-3. F. Scherrer bat B. Alberti 6-3 6-3.

DAMES B. Demi-finales: V. Favre bat G. Rusca 6-2 6-0. L. Rickens bat K. Neuenschwander 6-3 6-7 6-1.

Renaud TSCHOUMY

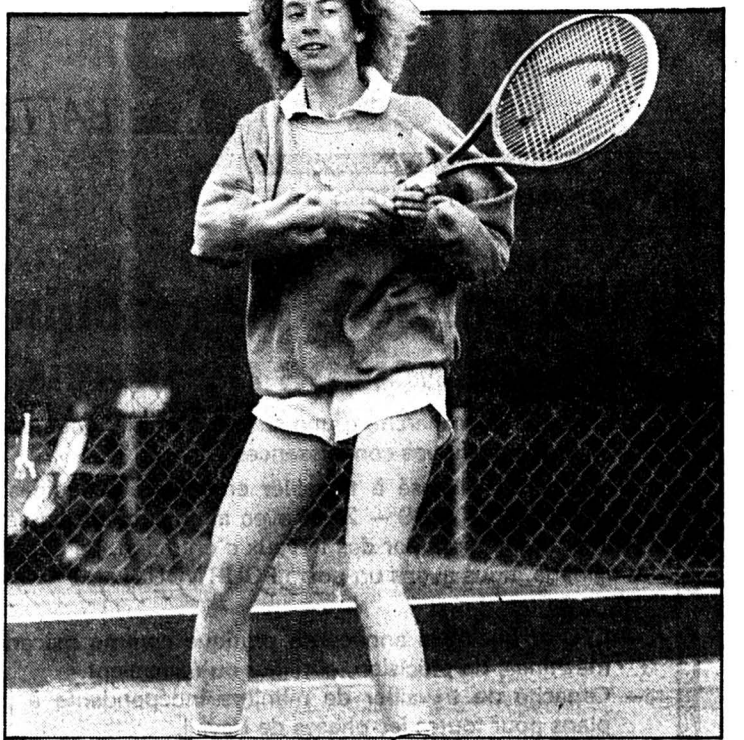

Katia Neuenschwander a affronté Laurence Rickens hier soir en B. Elle la retrouvera ce samedi dans le tableau P. (Schneider - a)

TENNIS

Les choses ont changé Hlasek numéro 5 à Melbourne

En 1988, Jakob Hlasek n'avait fait qu'un petit crochet à Melbourne, s'inclinant au premier tour devant l'Australien Broderick Dyke. Une défaite sans conséquence bien vite pardonnée et oubliée.

Douze mois plus tard, le Zurichois s'est envolé pour l'Australie avec une toute autre pression sur les épaules. Ne doit-il pas justifier son huitième rang au classement de l'ATP?

Classé tête de série No 5, Jakob Hlasek devrait logiquement se hisser en quart de finale où il serait opposé à Pat Cash ou à Stefan Edberg. Mais avant de songer à la seconde semaine du tournoi, il conviendra d'éviter les pièges des premiers tours.

LES TÊTES DE SÉRIE

Simple messieurs: 1. Mats Wilander (Su); 2. Ivan Lendl

(Tch); 3. Boris Becker (RFA); 4. Stefan Edberg (Su); 5. Jakob Hlasek (S); 6. Henri Leconte (Fr); 7. John McEnroe (EZ); 8. Yannick Noah (Fr); 9. Miroslav Mecir (Tch); 10. Aaron Krickstein (EU); 11. Thomas Muster (Aut); 12. Mikael Pernfors (Su); 13. Pat Cash (Aus); 14. Jonas B. Svensson (Su); 15. John Fitzgerald (Aus); 16. Amos Mansdorf (Isr).

Simple dames: 1. Steffi Graf (RFA); 2. Martina Navratilova (EU); 3. Gabriela Sabatini (Arg); 4. Pam Shriver (EU); 5. Helena Sukova (Tch); 6. Zina Garrison (EU); 7. Barbara Potter (EU); 8. Claudia Kohde-Kilsch (RFA); 9. Lori McNeil (EU); 10. Mary Joe Fernandez (EU); 11. Sylvia Hanika (RFA); 12. Patty Fendick (EU); 13. Raffaella Reggi (It); 14. Anne Minter (Aus); 15. Hana Mandlikova (Aus); 16. Nicole Provis (Aus).

(si)

LE SPORT EN BREF



Tennis

Un tournoi «World Series» à Gstaad

Dans le cadre de la restructuration du tennis professionnel, l'Association des tennismen professionnels (ATP) a accordé au Swiss Open de Gstaad le statut de tournoi des «World Series» pour 1990. Ce qui assure à l'épreuve de l'Oberland bernois un prize-money d'au moins 250.000 dollars. Le directeur du tournoi, Jaques Hermenjat, avait cependant demandé de faire partie de la catégorie supérieure, les «Championship Series» (plus de 500.000 dollars).

Un «bobo» pour Jakob

Le Zurichois Jakob Hlasek a été battu en match-exhibition par le Yougoslave Slobodan Zivojinovic, sur le court No 1 du National Tennis Centre de Melbourne. Devant moins d'une centaine de spectateurs, «Bobo» l'a emporté 7-6 (8-6) 4-6 6-3. Melbourne.

Beyeler & Cie SA - Fabrique de cadrans
2-4, rue des Deux-Ponts - 1211 Genève 8

cherche pour son atelier d'outillage

faiseur d'étampes ou micromécanicien

au bénéfice du certificat de fin d'apprentissage ou d'un diplôme équivalent, et possédant quelques années de pratique. Travail intéressant et varié sur petites étampes de découpage et outillages de précision. Les candidats intéressés sont priés de téléphoner au 022/29 30 33 interne 14.

Un appartement est à disposition.

002540



CANDINO
SWISS WATCH FACTORY

Importante fabrique horlogère suisse, de renommée mondiale, étendant ses activités dans les pays d'Extrême-Orient cherche un

chef de vente

expérimenté si possible dans la branche horlogère, très dynamique, créatif, s'exprimant parfaitement en anglais et en français (allemand oral).

Ce collaborateur bénéficiera d'une collection riche et variée contenant de nombreuses spécialités et exclusivités.

Dans le cadre de ses activités, le chef de vente se devra de soigner les bonnes relations existantes avec nos clients, ainsi que de créer de nouveaux contacts.

Chaque année plusieurs voyages (absence annuelle d'environ 3 1/2 mois) feront partie de son agenda et ces déplacements lui permettront de conquérir d'autres marchés.

Nous offrons une rémunération en rapport avec les capacités du nouveau collaborateur.

Prière d'envoyer votre offre avec les documents usuels à:
CANDINO WATCH CO LTD, direction
fbg du Jura 44, 2502 Bienne, téléphone 032/41 08 22.

Discrétion absolue assurée.

001213

UCAR BATTERIES

RALSTON ENERGY SYSTEMS S.A.

**Mécaniciens de machines /
Mécaniciens de précision**

Etes-vous à la recherche d'une situation stable, vous permettant de mettre à profit vos connaissances?

Si vous êtes disposé à travailler en horaire d'équipes (6 h - 14 h 30 et 14 h 30 - 23 h avec alternance d'une semaine à l'autre) et intéressé par des travaux d'entretien, de dépannage et d'usinage, nous avons un poste POUR VOUS!

Nous demandons:

- CFC et quelques années de pratique comme mécanicien de machines, de précision, ouilleur ou équivalent.
- Capacité de travailler de manière indépendante à partir de plans pour toutes les phases de travail.
- Expérience dans les travaux d'entretien et de dépannage.
- Goût pour la réparation et l'amélioration technique de machines de production.

Nous offrons:

- D'excellentes prestations sociales et des conditions salariales intéressantes.
- Une place stable avec de bonnes possibilités d'avancement.
- Une ambiance de travail agréable.

Seules les personnes remplissant les conditions susmentionnées et désirant s'engager à long terme pour faire carrière chez nous sont priées de nous contacter.

Pour un rendez-vous ou de plus amples renseignements, nous vous prions de bien vouloir nous téléphoner au 039/25 11 01, interne 73.

RALSTON ENERGY SYSTEMS S.A.

570

43, rue Louis-Joseph-Chevrolet
2300 La Chaux-de-Fonds

UCAR BATTERIES

Famille de vétérinaires (suisse allemande) avec deux enfants (4 ans, 2 ans, plus troisième en été), cherche pour tout de suite ou à convenir

jeune fille au pair

aimant les animaux, pour aider à la maison et éventuellement à la pratique.

☎ 056/22 24 74 ou
056/21 18 80

069001

«Votre avenir professionnel à Securitas?»

«Sûrement!»

SECURITAS

engage pour La Chaux-de-Fonds

GARDES AUXILIAIRES

pour service de surveillance et manifestations en fin de semaine.

011835

SECURITAS

Securitas SA
Succursale de Neuchâtel
Place Pury 9, Case postale 105
2000 Neuchâtel 4,
Tél. 038 24 45 25



Heureusement, il y a Securitas.



Département de Justice

En raison de l'ouverture prochaine à La Chaux-de-Fonds, d'une maison d'éducation au travail au sens de l'art. 100 bis CPS, le poste de

directeur

de la future institution est mis au concours.

Exigences:

- être titulaire d'un diplôme d'éducateur spécialisé ou d'un titre jugé équivalent;
- avoir le sens des responsabilités, de l'organisation et être apte à animer et à diriger une équipe de collaborateurs;
- avoir une solide pratique professionnelle, notamment en milieu fermé.

Obligations et traitement: légaux.

Entrée en fonctions: à convenir.

La direction de l'Office cantonal des mineurs et des tutelles est à disposition pour fournir tout renseignement complémentaire. ☎ 038/22 34 46.

Les places mises au concours dans l'administration cantonale sont ouvertes indifféremment aux femmes et aux hommes.

Les offres de service manuscrites, accompagnées d'un curriculum vitae, ainsi que des copies de diplômes et de certificats, doivent être adressées, au Service du personnel de l'Etat, rue du Musée 1, case postale 563, 2001 Neuchâtel, jusqu'au 18 janvier 1989. 000119

Entreprise neuchâteloise en plein développement, spécialisée en aménagements extérieurs, terrassements et places de sport, crée un nouveau poste et CHERCHE un collaborateur pouvant assurer la fonction de

**conducteur de travaux -
chef de chantier**

Nous demandons:

- âge: 25 à 40 ans environ,
- connaissances en nivellement, calcul, facturation,
- de la personnalité,
- excellent organisateur, enthousiaste et diplomate,
- le sens des responsabilités,
- expérience dans les travaux d'aménagements extérieurs et génie civil,
- aptitude à diriger du personnel.

Nous offrons:

- voiture,
- excellent salaire,
- place stable,
- travail intéressant et varié au sein d'une équipe dynamique,
- avantages d'une entreprise moderne,
- très étroite collaboration,
- facilité de logement.

Date d'entrée, immédiate ou à convenir.

Les candidats intéressés par ce poste sont priés de faire leurs offres manuscrites très détaillées, avec curriculum vitae et copies de certificats à:
HAMEL & FILS S.A.
2103 Noiraigue.

Discrétion absolue garantie.

389

SKB Fabrique de Roulements S.A. à Bienne

cherche pour renforcer son bureau technique

ingénieur ETS

ou technicien ET avec expérience

qui participera aux tâches suivantes:

- programmation des machines à commande numérique en DNC,
- élaboration des dessins d'usinage sur CAO,
- mise au point de nouveaux produits,
- mise en œuvre des méthodes d'usinage,
- élaboration d'une gestion de fabrication informatisée.

Nous offrons:

- une activité variée et intéressante dans le cadre d'un bureau d'étude équipé de moyens modernes.

Nous demandons:

- une formation de base en mécanique,
- de l'intérêt pour les machines à commande numérique et le travail sur ordinateur.

Veuillez adresser votre offre écrite à:
SKB Fabrique de Roulements S.A.
68, route de Soleure, 2504 Bienne
à l'attention de M. Krüttli.

427

Portescap

développe, fabrique et vend dans le monde entier des systèmes de mouvement et d'entraînement de haute qualité. Nous sommes une moyenne entreprise occupant plus de 500 personnes en Suisse, avec des filiales en France, en Allemagne, en Grande-Bretagne, aux USA et au Japon. Afin de renforcer notre département Ventes Suisse, nous cherchons

un ingénieur ETS

de formation électronique, électrotechnique, mécanique ou microtechnique (REF. 201 201) pour une fonction d'ingénieur d'application et de vente. Notre futur collaborateur trouvera un travail à responsabilité, comprenant les activités suivantes:

- assurer l'assistance technico-commerciale et la vente auprès de nos clients suisses;
- assurer la liaison entre les activités de vente, la production et la recherche;
- contrôler les commandes et le bon choix des produits;
- établir les prévisions de vente;
- visiter les clients.

La connaissance de la langue allemande est indispensable. Pour diriger notre département Assurance Qualité, nous cherchons:

un ingénieur ETS

en électromécanique (REF. 400 100) au bénéfice d'une solide expérience dans cette spécialité.

Nous demandons:

- une très bonne connaissance des langues française, allemande et anglaise;
- un esprit ordonné et systématique;
- une très grande rigueur dans l'application des spécifications;
- une capacité à travailler de façon indépendante;
- un niveau de connaissances élevé pour traiter avec nos clients;
- de la souplesse dans les contacts humains.

Nous offrons pour ces deux importantes fonctions:

- une formation approfondie sur nos produits;
- un salaire en rapport avec l'expérience;
- de bonnes prestations sociales;

Date d'entrée: tout de suite ou à convenir.

Nous attendons avec intérêt vos offres de service accompagnées des documents usuels adressés au **Département du personnel de Portescap, Jardinière 157, 2301 La Chaux-de-Fonds 1.**

012435

escap

Vos désirs sont-ils de:

- Pratiquer un métier captivant et varié?
- Vous surpasser?
- Trouver un travail indépendant?
- Avoir un revenu correspondant aux efforts fournis?

Notre société est à même de vous proposer cette situation dans les Franches-Montagnes.

Vous êtes intéressé?

Oui, je souhaiterais en savoir plus pour cette activité.

Nom: _____

Prénom: _____

Adresse: _____

Localité: _____

Téléphone: _____

Sous chiffres 14-575073 à Publicitas, 2800 Delémont. 000328

**Tennis à Marin:
au tour
des gros bras**

Page 13

**Basketball:
tout est
possible**

Page 15

La Marc du champion!

Première victoire de Girardelli en descente

Ils sont désormais deux à avoir inscrit leur nom sur les tablettes des vainqueurs dans toutes les disciplines alpines possibles: Pirmin Zurbriggen (26 ans), 9 fois victorieux en descente, 2 fois en slalom, 7 fois en géant et en super-G, ainsi que 9 fois au combiné, soit au total 34 victoires en Coupé du monde fut le premier. Le Suisse vient d'être rejoint par Marc Girardelli, de cinq mois son cadet.

Le Luxembourgeois a remporté brillamment la première descente de sa carrière, après 15 slaloms, 3 géants, 5 super-G et 2 combinés. Et pas n'importe quelle descente, puisqu'il s'agit de celle de Kitzbühel, la plus complète de toutes, la plus prestigieuse avec le Lauberhorn.

PLUS CONSCIENCIEUX

Girardelli compte désormais 26 victoires en Coupe du monde, au classement de l'édition 89, le Luxembourgeois n'est plus qu'à 23 points de Zurbriggen, seulement 16e hier.

Le skieur le plus consciencieux a gagné cette première descente de la «Streiff». Marc Girardelli fut le seul de tous les favoris, avec l'Autrichien Peter Wirnsberger (6e), à participer à fond à toutes les manches d'entraînement, où il réalisa successivement les 8e, 2e, 6e et 5e chronos. Dans la nuit précédant la course, la neige est venue changer les conditions du tracé. Girardelli connaissait mieux que quiconque les moindres recoins de la «Streiff».

DIMINUÉS

Girardelli ne s'est pas ménagé une seule fois à l'entraînement. Sa résistance, sa «grinta», sa

force physique conjuguées à son potentiel technique ont fait la différence. Et puis, il faut bien le dire, deux de ses adversaires les plus sérieux portaient tout de même diminués: Pirmin Zurbriggen souffre d'une forte grippe, Peter Müller s'est distendu des ligaments en jouant au volleyball.

Ceci ne saurait, cependant, amenuiser le mérite du vainqueur. Girardelli a archidominé ses adversaires, s'avérant le plus rapides dans tous les secteurs, et distançant ses suivants immédiats de 70 centièmes, pour son dauphin, l'Italien «Much» Mair, et de 1'49 déjà le surprenant 3e, l'Autrichien Roman Rupp.

Aucun Suisse n'est donc monté sur le podium. Ils sont pourtant quatre dans les dix premiers: Peter Müller, 4e, Karl Alpiger, 5e, Daniel Mahrer, 7e, et William Besse, 10e.

Pour l'Autriche, Roman Rupp est venue atténuer ce qui aurait significativement de même une défaite d'ensemble. Avec le dossard numéro 43, le Carynthien, malgré le brouillard et des conditions qui n'allaient pas en s'améliorant, a constitué une réelle sensation.

Au classement de la Coupe du monde, Pirmin Zurbriggen (16e hier) pourrait être dépassé par



Marc Girardelli a fait preuve de beaucoup de maîtrise sur la «Streiff». (AP)

Girardelli, si le classement de la première descente devait trouver confirmation. Après Val Gardena (34e), c'est la seconde fois que le skieur de Saas-Almagell ne finit pas dans les points.

Cette fois, cependant, n'importe quel médecin lui aurait conseillé de crier pouce. Or, la course de samedi comptant pour le combiné avec le slalom de dimanche, «Zubi» a ignoré les avis autorisés. Mais, peut-être sera-t-il amené, malgré tout, à faire l'impasse sur la seconde descente, aujourd'hui. Affaire à suivre.

Après Müller, deux fois Höflechner et Stock, Girardelli est le quatrième vainqueur en cinq descentes. Il est capable de rééditer son exploit samedi, dans le second exercice. Mais, plus le tracé sera

rapide, dur, plus les chances des Autrichiens et des Suisses de prendre leur revanche deviendront réelles.

2e descente masculine Coupe du monde de Kitzbühel (Autriche). Ordre des départs:

1. Christophe Plé (F); 2. Pirmin Zurbriggen (S); 3. Daniel Mahrer (S); 4. Franz Heinzer (S); 5. Leonhard Stock (Aut); 6. Armin Assinger (Aut); 7. Peter Wirnsberger (Aut); 8. Michael Mair (I); 9. Karl Alpiger (S); 10. Peter Müller (F); 11. Franck Piccard (F); 12. Patrick Ortlieb (Aut); 13. Helmut Höflechner (Aut); 14. Marc Girardelli (Lux); 15. Rob Boyd (Can). Puis: 20. William Besse (S); 29. Barnhard Fahner (S); 33. Gustav Oehrl (S); 50. Martin Hangl (S); 51. Paul Accola (S). 54 inscrits. (si)

Tous les résultats

DAMES

Deuxième descente de Grindelwald: 1. Michela Figini (Sui) 1'05''32; 2. Carole Merle (Fra) à 0''57; 3. Maria Walliser (Sui) à 1''14; 4. Béatrice Gafner (Sui) à 1''42; 5. Regina Mösenlechner (RFA) à 1''61; 6. Elisabeth Kirchlner (Aut) à 1''67; 7. Michaela Gerg (RFA) à 1''68; 8. Sigrid Wolf (Aut) à 2''23; 9. Veronika Wallinger (Aut) à 2''29; 10. Heidi Zurbriggen (Sui) à 2''56; 11. Sylvia Eder (Aut) à 2''71; 12. Petra Kronberger (Aut) à 2''78; 13. Barbeder (Aut) à 2''92; 14. Claudine Emonet (Fra) à 3''07; 15. Hilary Lindh (EU).

Puis les autres Suissesses: 16. Heidi Zeller à 3''28; 18. Brigitte Oertli à 3''36; 19. Marlis Spescha à 3''45; 23. Zoé Haas à 3''89; 31. Chantal Bournissen à 4''44; 39. Petra Bernet à 5''55. — 56 concurrentes au départ, 54 classées.

Classement général de la Coupe du monde (14 épreuves): 1. Vreni Schneider (Sui) 232; 2. Ulrike Maier (Aut) 118; 3. Michela Figini (Sui) 109; 4. Carole Merle (Fra) 107; 5. Maria Walliser (Sui) 92.

Puis les autres Suissesses: 21. Béatrice Gafner 32; 23. Christine von Grünigen 31; 28. Heidi Zurbriggen 23; 29. Brigitte Oertli 19; 35. Tanja Steinebrunner 13; 37. Brigitte Gadiant 12; 38. Annick Chappot 9; 43. Zoé Haas et Corinne Schmidhauser 8; 45. Chantal Bournissen 7; 54. Petra Bernet 5; 67. Marlis Spescha 1.

Coupe du monde de descente (cinq courses): 1. Michela Figini (Sui) 90; 2. Maria Walliser (Sui) 57; 3. Carole Merle (Fra) et Veronika Wallinger (Aut) 47; 5. Regina Mösenlechner (RFA) 35.

Puis les autres Suissesses: 7. Béatrice Gafner 32; 11. Heidi Zurbriggen 18; 15. Tanja Steinebrunner 10; 19. Chantal Bournissen 7; 22. Petra Bernet 5; 25. Brigitte Oertli 2; 27. Marlis Spescha 1.

MESSIEURS

Première descente de Coupe du monde, à Kitzbühel (Aut):

1. Marc Girardelli (Lux) 2'01''25 (moyenne de 103 km 918; 2. Michael Mair (Ita) à 0''70; 3. Roman Rupp (Aut) à 1''49; 4. Peter Müller (Sui) à 1''60; 5. Karl Alpiger (Sui) à 1''62; 6. Peter Wirnsberger (Aut) à 1''75; 7. Daniel Mahrer (Sui) à 1''96; 8. Erwin Resh (Aut) à 2''01; 9. Armin Assinger (Aut) à 2''21; 10. William Besse (Sui) à 2''35; 11. Leonhard Stock; 12. Giorgio Piantanida (Ita) à 2''55; 13. Jan Einar Thorsen (Nor) à 2''61; 14. Patrick Ortlieb (Aut) à 2''63; 15. Peter Ruggaldier (Ita) à 2''73.

Puis les autres Suisses: 16. Pirmin Zurbriggen à 2''81; 22. Franz Heinzer à 3''38; 30. Bernhard Fahner à 3''94; 31. Martin Hangl à 3''96; 34. Gustav Oehrl à 4''35; 41. Paul Accola à 4''65.

Classement général de la Coupe du monde (14 épreuves): 1. Pirmin Zurbriggen (Sui) 160; 2. Marc Girardelli (Lux) 137; 3. Alberto Tomba (Ita) 78; 4. Helmut Höflechner (Aut) 77; 5. Armin Bittner (RFA) et Leonhard Stock (Aut) 69.

Puis les autres Suisses: 9. Peter Müller (Sui) 59; 16. Paul Accola 40; 17. William Besse 37; 18. Martin Hangl 36; 33. Karl Alpiger 22; 39. Franz Heinzer 13; 41. Daniel Mahrer 12; 67. Gustav Oehrl 3; 72. Bernhard Fahner et Philipp Schuler 2.

Coupe du monde des descente (cinq courses): 1. Helmut Höflechner (Aut) 69; 2. Michael Mair (Ita) et Peter Müller (Sui) 52; 4. Leonhard Stock (Aut) 50; 5. P. Wirnsberger (Aut) 47.

Puis les autres Suisses: 7. Pirmin Zurbriggen 38; 8. William Besse 35; 13. Karl Alpiger 22; 18. Franz Heinzer 13; 20. Daniel Mahrer 12; 30. Bernhard Fahner et Philipp Schuler 2.

Classement par nations (28 épreuves: messieurs 14 + dames 14): 1. Autriche 1180 (messieurs 633 + dames 547); 2. Suisse 987 (386 + 601); 3. RFA 451 (224 + 227). (si)

Magistral doublé

Treizième victoire de suite pour les Suissesses

Déjà victorieuse jeudi, Michela Figini a signé un magistral doublé en remportant la seconde descente de Grindelwald, avec 0''57 d'avance sur la Française Carole Merle, 1''14 sur Maria Walliser et 1''42 sur Béatrice Gafner. Un bilan helvétique une nouvelle fois remarquable et encore complété par la dixième place de Heidi Zurbriggen. Depuis la victoire de Carole Merle dans le super-G d'ouverture de la saison, les skieuses helvétiques ont aligné treize victoires de suite...

«Michi», qui a obtenu la douzième victoire consécutive d'une Suissesse dans une descente de Coupe du monde, a remporté sa troisième descente de l'hiver (en quatre courses!) et la 13e de sa carrière, rejoignant ainsi Marie-Thérèse Nadig dans ce classement particulier. Seule Annemarie Moser-Pröll s'est imposée plus souvent que la Tessinoise, désormais établie à Vil-

lars, dans des épreuves de vitesse pure. Mais l'Autrichienne compte 36 succès... Avec un total de 22 victoires en Coupe du monde, Michela Figini revient en outre à la hauteur de Vreni Schneider.

La Tessinoise a nettement dominé ses rivales sur les 3046 mètres de la piste de Tschuggen, réalisant un doublé que seules Annemarie Moser-Pröll (trois fois), sa compatriote Brigitte Habersat-

ter, la Canadienne Gerry Sörensen (à Grindelwald en 1982) et la Tessinoise elle-même (Bad Kleinkirchheim 85) avaient réussi par le passé.

LA GLISSE DE «MACHI»

Carole Merle a été la seule à lui concéder moins d'une seconde, le fait est significatif... Comme la veille, la skieuse de Super-Sauze a perdu toutes ses chances dans le haut, sur le long secteur de glisse initial.

Parfaite dans les courbes décisives de la mi-parcours, où elle se montrait une nouvelle fois la plus habile à trouver la meilleure trajectoire, la Française, refaisait une partie de son retard. Mais son handicap était trop important, face à une Michela Figini également très à son aise dans le secteur technique. En revanche, Carole Merle y lâchait Maria Walliser et Béatrice Gafner, moins précises dans la conduite de leurs skis, pour réaliser le meilleur résultat de sa carrière en descente.

QUI À VAIL?

Bien que sur le podium contrairement à la veille, la championne du monde avait sans doute moins de raisons de se réjouir que la Bernoise. On sait que pour Maria, seule la victoire compte. Or, elle ne semble pas présentement en mesure de la contester à Michela Figini.

Quatrième, Béatrice Gafner a brillamment confirmé son 3e rang obtenu 24 heures plus tôt et,

devant son public, a décroché sans aucun doute son billet pour les mondiaux de Vail. Six Suissesses seront du voyage et l'une sera éliminée sur place, Maria Walliser étant qualifiée d'office en tant que tenante du titre.

Outre Michela Figini, Maria Walliser et Béatrice Gafner, Heidi Zurbriggen, 10e et 13e à Grindelwald, peut nourrir de sérieux espoirs de sélection. Pour les deux derniers billets, Heidi Zeller (16e), Brigitte Oertli (18e) et Marlis Spescha (19e) entrent en ligne de compte. Victime d'une chute lors de la première descente et très attardée dans la seconde, la Valaisanne Chantal Bournissen paraît en revanche bien mal lotie. Un exploit la semaine prochaine à Tignes est son dernier recours.

Voici l'ordre des départs du super-G féminin à Grindelwald:

1. Karen Percy (Can); 2. Catherine Quittet (F); 3. Carole Merle (F); 4. Regina Mösenlechner (RFA); 5. Mateja Svet (You); 6. Sigrid Wolf (Aut); 7. Michela Figini (S); 8. Ulrike Maier (Aut); 9. Anita Wachter (Aut); 10. Sylvia Eder (Aut); 11. Petra Kronberger (Aut); 12. Traudl Hächer (Aut); 13. Maria Walliser (S); 14. Zoé Haas (S); 15. Michaela Gerg (RFA); 16. Vreni Schneider (S); 17. Deborah Compagnoni (I); 18. Heidi Zeller (S); 19. Elisabeth Kirchlner (Aut); 20. Karin Dedler (RFA). Puis: 26. Marlis Spescha (S); 31. Heidi Zurbriggen (S); 32. Petra Bernet (S); 33. Béatrice Gafner (S); 42. Sandra Burn (S). 74 concurrentes au départ. (si)



Carole Merle, Michela Figini et Maria Walliser (de gauche à droite) ont passé un vendredi 13 radieux. (AP)

SKI NORDIQUE

Malgré le manque de neige

Les championnats jurassiens ont lieu

Réuni vendredi matin, le comité d'organisation des Championnats jurassiens de ski de fond a décidé de maintenir les épreuves sportives qui doivent se dérouler aux Breuleux aujourd'hui samedi et demain dimanche.

Certes, les conditions d'enneigement pourraient être meilleures et les organisateurs ont dû travailler ferme pour rendre les pistes praticables. Le parcours, situé en forêt est recouvert d'une couche de neige dure qui devrait toutefois convenir aux concurrents.

Cependant, quelques petites modifications ont été apportées au programme initial. C'est ainsi que le départ des courses sera donné aux abords de la route conduisant au Neuf-Lac à la hauteur

de la décharge publique. En conséquence, le chemin y conduisant depuis le collège serra fléché.



Autre modification concernant la course de relais du dimanche, le départ de celle-ci est avancé à 10 h 30, de manière à profiter au mieux de la fraîcheur relative qui règne en ce mois de janvier...
Quoi qu'il en soit, le Ski-Club et le village des Breuleux se réjouissent d'accueillir les fondateurs du Giron jurassien de même que les nombreux spectateurs qui, nous n'en doutons pas, viendront les encourager. (ac)



Avec vous dans l'action

De Prébarreau au Château

Gros projet immobilier à Neuchâtel

A Neuchâtel, un centre administratif et commercial comprenant deux parkings va s'élever de la rue de Prébarreau à la colline du Château. Les travaux devraient commencer en octobre. La ville et le Département cantonal de l'économie publique sont favorables au projet.

Le projet a reçu le 29 septembre dernier la sanction préalable de la ville. C'est-à-dire que son implantation - qui implique la démolition de bâtiments vétustes servant actuellement de dépôts - et son volume sont approuvés. Un volume de 60.000 mètres-cubes qui correspondent à neuf niveaux (dont trois souterrains) pour une hauteur de 20 mètres au-dessus du sol.

Ces 20 mètres, c'est la différence d'altitude entre la rue de Prébarreau et le jardin du Prince, sur la colline du Château. Une liaison sera aménagée entre la rue du Petit-Pontarlier et le toit du bâtiment, qui servira de parking. Dessous, on trouvera 7000 mètres-carrés de surface administrative: de quoi abriter quelque 35 bureaux.

Le rez-de-chaussée offrira près de 2500 mètres carrés de surface commerciale et artisanale, ce qui devrait représenter une dizaine de commerces. Les trois niveaux en sous-sol seront aussi réservés à la voiture. En tout 200 places de parc, peut-être 300.

Le coût de l'opération est estimé entre 35 et 40 millions par M. Claude Engelhard, qui a acheté le terrain de Prébarreau et formé avec Procom Gestion S.A. une société qui a pour but de construire ce bâtiment. Deux bureaux d'architectes travaillent actuellement aux plans définitifs: ceux d'Etienne Maye à Cortaillod et de Claude Fehlmann - c'est bien le frère de Pierre le navigateur - à Morges. Une autre société assumera l'entreprise générale et confiera les travaux en priorité à des entreprises neuchâteloises, affirme M. Engelhard. C'est ensuite la société qui porte son nom (Claude Engelhard et Cie à Morges) qui se

chargera du «piloteage commercial et administratif» de ces locaux.

M. Engelhard présente le centre avec un enthousiasme certain: «On veut faire un bâtiment qui ait de la gueule. Ça va embellir le quartier». Sa conception du rez-de-chaussée: «avoir un commerce qui soit une locomotive, et donner de la place aux petits artisans». Il ajoute qu'il y a déjà des gens intéressés par ces locaux.

Le promoteur a établi ainsi son calendrier: mise à l'enquête définitive dans le courant de mars, démolition et terrassement en juillet-août. En octobre, le permis de construire devrait être là et on pourrait commencer des travaux qui s'achèveraient vers la fin de 1990.

LES VŒUX DE LA VILLE

«On souhaitait que ça se réalise», dit le directeur de l'urbanisme Claude Frey, qui se réjouit de voir réactiver un projet dont on avait effectivement parlé il y a quelques années déjà: c'était à l'époque celui de l'ENSA, alors propriétaire du terrain. Le parking sur le toit exauce un des vœux de la ville, et permettrait de revoir le problème du parcage sur l'esplanade de la Collégiale. Intégré à la construction, un ascenseur public (vraisemblablement fermé la nuit) créerait une liaison piétonnière avec la rue de l'Ecluse, et les places de parc qu'y créera une autre grande réalisation immobilière dont les travaux ont commencé.

Projet bien accueilli aussi au Département de l'économie publique, où l'on remarque que des locaux se créant au centre de la ville pour des entreprises du secteur tertiaire sont forcément un élément positif. JPA

Pollution aux Brenets

Les pompiers suisses et français unissent leurs efforts

Un cas de pollution s'est produit hier matin aux Brenets. Il est survenu lors du remplissage de la citerne à mazout d'un commerce de la localité.

Une centaine de litres se sont écoulés sur la terrasse à l'arrière de la boucherie Bonnet.

Le liquide a ensuite pénétré dans les canalisations pour

gagner la station d'épuration des Goutebas, au pied du village et se mélanger enfin aux eaux du Doubs.

Les pompiers du lieu, du Locle et de Villers-le-Lac ont unis leurs efforts pour empêcher le mazout de polluer la rivière frontière. (jcp)

● Lire également en page 21.

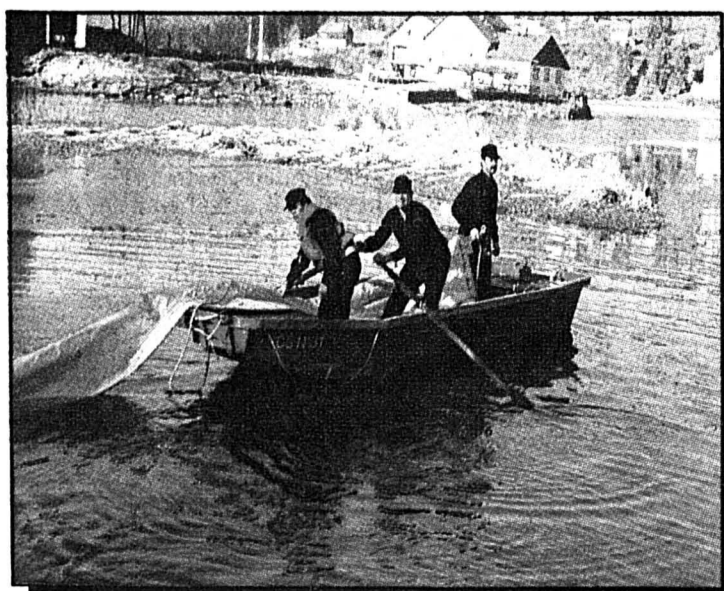

Pose d'un barrage par les pompiers français de Villers-le-Lac. (Photo Impar-Perrin)

Les rapaces serrent les rangs

Neuchâtel: population stabilisée

Le faucon crécerelle, la chouette effraie et la chouette hulotte sont en sensible diminution dans le district de Neuchâtel. La population de bondrées apivores, de milans noirs ainsi que l'autour, les palombes, la buse variable et le hibou moyen duc ont tendance à se stabiliser. En extension le milan royal et l'épervier avaient frisé l'anéantissement.

EXTENSION DU MILAN NOIR

Deux couples de bondrées apivores ont été recensés dans la forêt entre Le Landeron et Lignières. Leur nombre n'a pas varié depuis quelques années.

Le milan noir, prédateur de grenouilles et de lézards semble être en extension. Trois couples ont été observés dans le canton, sur les hauteurs du Val-de-Travers et au Mont-Racine. Il construit son aire de préférence sur les crêtes ou les parois abruptes. Toutefois, en Ajoie, certains ont choisi de nicher sur des arbres isolés en plaine. Le milan noir, très fréquent autrefois, a sensiblement diminué, mais semble se stabiliser depuis quelques années. Dix couples nicheurs sont établis dans la région de l'entre-deux-lacs. Le milan noir tapisse le fond de son nid de déchets divers. Il utilise assez souvent des sarmements de vigne pour le garnir dans les régions viticoles.

UN COUPLE D'AUTOURS

L'autour des palombes niche dans les arbres. Grand rapace vigoureux, prédateur féroce, il a été longtemps victime des chasseurs qui voyaient en lui un concurrent et a bien failli être décimé. Un couple subsiste dans le district de

Neuchâtel. L'épervier d'Europe a également frôlé l'anéantissement.

Pratiquement disparu pendant une quinzaine d'années, il semble se relever de la catastrophe. Un couple est venu s'ajouter l'année dernière aux trois couples recensés en 1987. L'épervier construit son aire de préférence sur les falaises et les arbres. La buse carable arrive dans nos régions vers la fin du mois de février. Elle se nourrit essentiellement de micro mammifères et niche dans les feuillus et les résineux. Six aires de buses ont été dénombrées dans le district, l'année dernière. Elles sont garnies de feuillages frais, comme celles de la bondrée apivore.

FAUCON CRÉCERELLE EN DIMINUTION

Aucun faucon hobereau n'a été dénombré dans le district. Quant au faucon crécerelle qui s'installe volontiers dans les zones habitées, sur les rebords de fenêtre ou les corniches abritées (il y en a dans la ville de Neuchâtel, notamment à la Collégiale et au collège Numa-Droz), ils sont en diminution sensible. De 20 couples recensés en 1987, ils ont passé à 15 couples.

Huit couples de chouettes effraie nichent dans le district de Neuchâtel. Elles sont en constante diminution. Inféodées à l'origine à la pierre, aux falaises, elles s'installent aujourd'hui dans les habitations, les granges notamment. Les chouettes effraie consomment volontiers des musaraignes dont les glandes à sécrétion répulsive (très efficaces contre les autres prédateurs) ne les affectent pas.

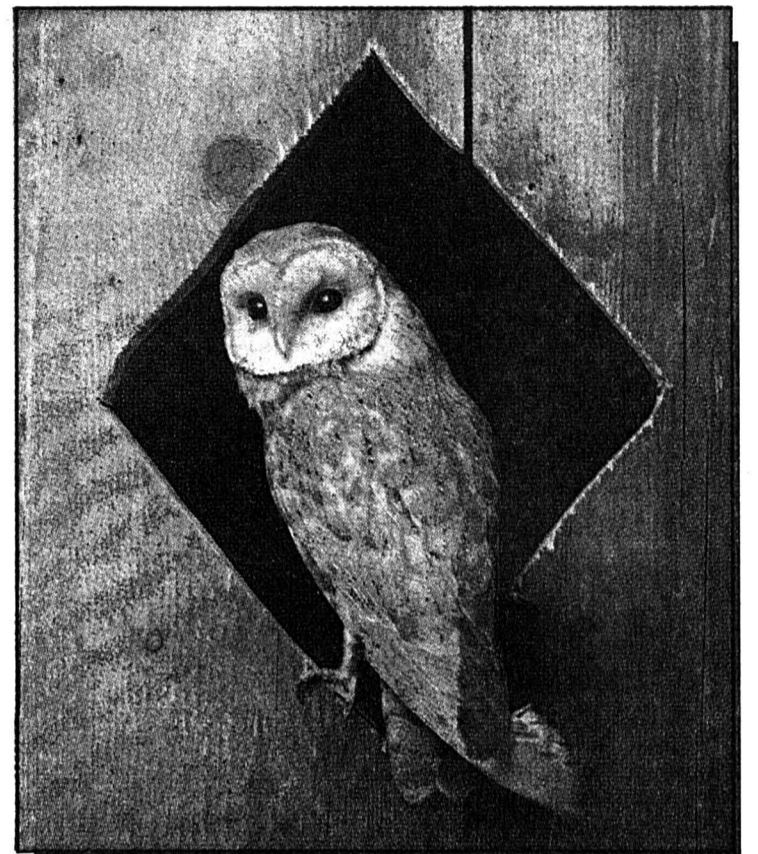

La chouette effraie est en diminution. (Photo Musée d'histoire naturelle de Neuchâtel)

Forêt, la chouette hulotte se nourrit de petits animaux, oiseaux, rongeurs, mais particulièrement féroce, il lui est arrivé de s'attaquer aux buses... Elle aussi est en régression. Dix couples nichent actuellement dans le district.

Le hibou moyen duc, arboricole, s'installe volontiers dans de vieux nids de corneilles. Sept couples se partagent le territoire de l'entre-

deux-lacs. Ils se nourrissent essentiellement de petits rongeurs. De février à la mi-mars, les couples de rapaces nichards s'installent et s'adonnent à des jeux nuptiaux. C'est une période très favorable pour les observer. Encore faut-il savoir les distinguer car le profane a tendance à qualifier tous les rapaces diurnes de buses et les nocturnes de hiboux... (at)

REGARD

Etroite surveillance

Longtemps considérés comme des concurrents par les chasseurs et des oiseaux de malheur par les particuliers, les rapaces jouissent actuellement d'une protection totale. Malheureusement, ils n'en sont pas moins menacés dans leur existence et la surveillance dont ils font l'objet est bien révélatrice à ce sujet.

Prenons, par exemple, le faucon pèlerin. Il est d'abord mis en péril par les insecticides. Grands amateurs de merles et de grives, qui sont insectivores, ils consomment le poisson qui se concentre de plus en plus d'une proie à l'autre. Les effets des insecticides se font ressentir dans la reproduction de l'espèce. Les œufs ont

une coquille fragile qui se brise au moindre choc et, avec le temps, la femelle devient même stérile.

Pour sauver le faucon pèlerin de la disparition, il a fallu récupérer les œufs avant que la femelle ne les fasse éclater sous son poids et les mettre en couveuse. Une opération difficile car les faucons pèlerins nichent dans des endroits très escarpés.

Sauvés pour autant, ces faucons? Que non point. Il faut encore les protéger d'une mode en extension, notamment en Allemagne et en Belgique, la fau-

connerie. Les fauconniers n'hésitent pas à franchir la frontière avec des couveuses pour dénicher les œufs.

Alors, par mesure de prudence, les observateurs ne dévoilent pas les emplacements d'aires de faucons pèlerins et les surveillent étroitement de surcroît.

Il est également difficile de faire un bilan positif ou négatif de la population de ces oiseaux. Situés à la fin de la chaîne alimentaire, les rapaces sont tributaires de l'abondance ou de la diminution de leur proie. C'est

ainsi qu'il y a une dizaine d'années, la chouette chevêche a disparu de nos vergers. Elle avait besoin de vieux arbres creux pour se loger et de bousiers qu'elle trouvait dans les excréments du bétail.

Si les rapaces ont une espérance de vie très longue (certaines espèces peuvent vivre jusqu'à 60, voire 70 ans), leur existence est donc bien fragile par ailleurs.

Selon M. Marcel Jaquat, spécialiste chaux-de-fonnier, leur nombre serait en baisse dans les Montagnes. Une tendance que les observations faites dans le Bas semblent hélas confirmer.

Annette THORENS

DUO DU BANC

Le climat est trop doux cet hiver. Ce n'est pas normal!

Oui, mais ça nous permet de passer des vacances au bord de la mer à bon marché!

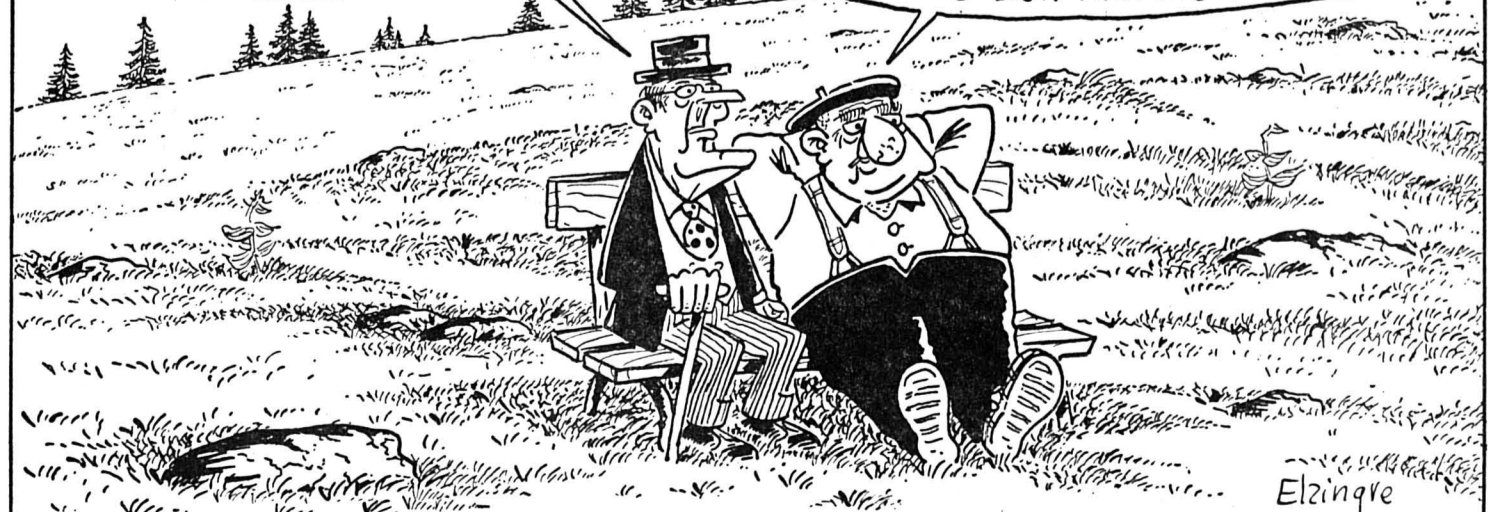

Elzingre

● Suite en page 22

ducommun sa *Soldes* **GALERIE DU TAPIS d'ORIENT**
 53, av. Léopold-Robert (sous les Arcades) 2300 La Chaux-de-Fonds *un seul rabais* **50%**
 Vente spéciale du 5 au 25 janvier 1989 012058

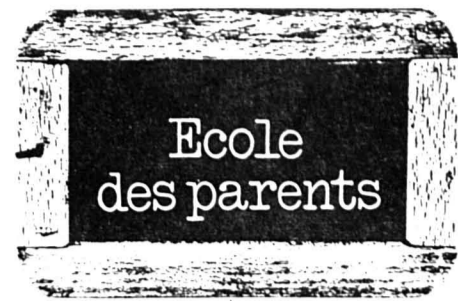

A vendre
Toyota Carina
1800 coupé
 modèle 1983, expertisée, Fr. 4800.—, à discuter.
 ☎ 039/23 48 81 460102

Mardi 17 janvier 1989 à 20 heures

Grande aula des Forges
Alimentation familiale équilibrée

Alimentation équilibrée, diététique, régime... des mots à la mode, mais qu'en est-il exactement? Une diététicienne professionnelle se fera un plaisir de répondre à toutes ces questions. 120138

Natel B
 valise Natel-Star avec bip au plus offrant.
 ☎ 021/22 40 29 350099

Home cherche **cuisinière + ménagère**
 Temps plein ou partiel. Sans permis s'abstenir.
 ☎ 039/45 13 22 120141

prix écrasés!

Radio-enregistreurs	Chaînes stéréo	Téléviseurs
Sharp WQ-T 222 Stéréo, 4 ondes, double-cassette, sonorité remarquable. 198.— Soldé 128.—	Standard SR 8841  Tuner 3 ondes, égaliseur double cassette, continuous play, tourne-disques stéréo, enceintes en bois. On rêve? 199.—	Sony KV 1442 Pal  Tube trinitron 37 cm avec télécommande, 30 canaux. 790.— 598.— Pal-Secam seul: 698.—
JVC RC-N 5  3 ondes, de conception nouvelle. Fermé, c'est une radio stéréo, ouvert, un radio recorder avec effet super stéréo. 189.— Soldé 99.—	Crown CD 2000 L Tuner 3 ondes, ampli 2x20 W. Double cassette, lecteur CD avec répétition, tourne-disques, 2 enceintes 2 voies. Vraiment! 498.—	Sonic 37 cm Pal, canaux spéciaux, dernier modèle 1989. 395.— 299.— Une occasion unique!
Panasonic RX-FM 27 L 4 ondes, réglage fin, auto-reverse, égaliseur, plusieurs couleurs à choix. Splendide. 198.— Soldé 128.—	Haute-fidélité Sansui MW-770 Chaîne midi. Ampli + tuner + égaliseur. Tourne-disques tangentiel. Tape double. Complet avec rack et haut-parleurs. 2190.— 1590.—	Telefunken SNX-28 Pal, stéréo 2x15 W, télécommande, 40 programmes, tube 70 cm Black matrix. Prix plancher: 1698.—
Photo Set Pentax SFX  Boîtier Pentax SFX autofocus, 3 programmes. Objectif Pentax 35-70/3,5-4,5 AF. 1098.— 738.— + sac fourre-tout gratuit	Kenwood M-50  Chaîne midi classe supérieure. Ampli 50 W. sinus. Tuner 3 ondes. Platine tangentielle. Tape deck double. Haut-parleurs 3 voies. 1990.— 1490.— Equaliseur en option: 390.—	Finlux 1532  TV couleur Pal, tube FST 70 cm, télécommande, ligne très moderne. Jamais vu: 1390.— 1298.— Service à domicile compris
Set Pentax A3  Boîtier Pentax A3 motorisé, avec 2 automatismes et mode programme. Objectif Takumar 28-80/3,5-4,5. 688.— 439.—	Vidéo Sony SLV 202 VPS Enregistreur VHS, télécommande 69 programmes, super-arrêt. 1290.— 898.— Et 4 autres modèles (aussi Pal/Secam)	

SOLDES AUTORISÉS DU 5 AU 25.1.89

Des centaines d'appareils exposés en magasin et dans notre exposition à l'étage.
 Radio-enregistreurs, radio-réveils, téléviseurs, vidéo, caméras photo, haute fidélité, enceintes, etc. 12192



VOTRE SPÉCIALISTE PAR EXCELLENCE
 Television / Disques / Hi-Fi / Photo-cinéma
brugger
 La Chaux-de-Fonds L-Robert 23-25 (039) 231212
 LE SIGLE DES SPÉCIALISTES EN AUDIO-VISUEL

Exposition — vente d'icônes russes de haute valeur

120 pièces du 16e au 19e siècle. Expertises du Dr. Zerlin et de Nikolaus Thon pour chaque icône.
Judi 19 janvier 1989, dès 10 heures.
Vendredi 20 janvier 1989, dès 10 heures.
 Eurotel — Neuchâtel, Salon Rouge, Rue de la Gare, 2002 Neuchâtel.
 De nombreuses nouvelles acquisitions — peintures fines du 18e et du début du 19e siècle, de même que de nombreuses icônes du 17e et du début du 18e siècle, partiellement en qualité de musée!
 Vous serez enthousiasmés!
 Un choix de bonnes icônes à des prix exceptionnels vient d'arriver!
IH Ikonen Handel AG — Lehmann
 Konradstrasse 31, 4600 Olten 000562

Permanence chirurgicale du centre
Lundi 16 janvier 1989

Ouverture du cabinet du Dr. méd. Bernard Monnier

Spécialiste FMH en chirurgie orthopédique.
 Ancien chef de clinique.
 — Ancien assistant
 — Neurochirurgie CHUV, professeur Zander.
 — Chirurgie, Hôpital Montreux, Docteur Cavin.
 — Traumatologie et Orthopédie CHUV et Hôpital orthopédique, Pr. Livio.
 — Chef de clinique adjoint remplaçant
 — Traumatologie et Orthopédie CHUV, Pr. Livio.
 — Chef de clinique
 — Hôpital de La Chaux-de-Fonds, Docteur Pellaton — Docteur Schneider.
 Consultations: Permanence: sans rendez-vous.
 Cabinet d'orthopédie: sur rendez-vous.
 Serre 30 (entrée nord) — La Chaux-de-Fonds
 ☎ 039/23 17 17 120161

Au Centre d'animation et de rencontre

Exposition • Concours BD

LES REFUGIES

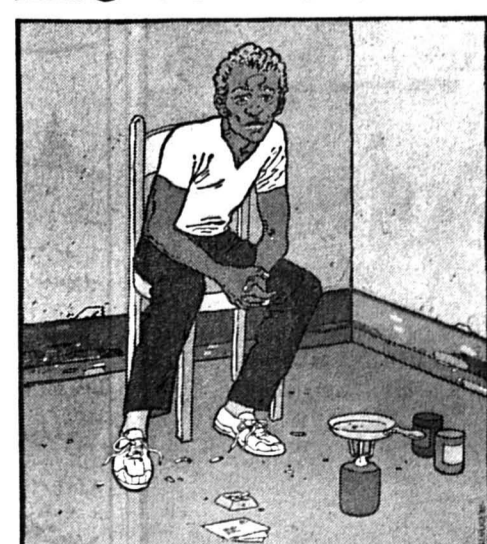

Serre 12 La Chaux-de-Fonds
Du 16 janvier au 1er février 1989
 Lundi à vendredi: de 15 à 18 heures et de 19 h 30 à 21 heures.
 Samedi et dimanche: de 14 à 18 heures.

Le prix de la pertinence et le prix spécial du jury sont décernés par:



Feu le Camp de La Sagne

La tradition succombe à l'évolution des moeurs

Le Camp de La Sagne rend l'âme, victime de l'évolution des moeurs: la démultiplication de l'information et le repli chez soi. Anachronique, la tradition disparaît avant de connaître son 63e printemps, qu'elle célébrait rituellement le premier samedi de février.

«La fin devenait inéluctable», Jacques Béguin, l'ancien conseiller d'Etat et président du comité d'organisation du Camp confirme la nouvelle parue dans «Terre Romande».

Créé en 1924 à l'initiative des Unions chrétiennes de jeunes gens (UCJG), le Camp de La Sagne a vu le carré de ces «jeunes gens», son public fidèle, prendre le poids des ans et s'éroder avec le temps. En 1988, la manifestation était avancée au vendredi pour tenter d'élargir la participation, notamment aux élèves de l'Ecole d'agriculture. Sans succès.

Le comité se réunit en juin pour analyser la situation. Sans espoir.

Il reporte à octobre la décision finale et y associe le comité cantonal de l'UCJG. «Le Camp de La Sagne a été une formule à succès. Elle n'est plus adaptée à notre époque. Il fallait avoir le courage de renoncer. Ce n'est pas sans un pincement au cœur que nous nous sommes résignés», confie J. Béguin.

A ses débuts, le camp se déroulait sur trois jours, authentique lieu d'échanges et de débats. Avec le temps, le décalage s'est accru entre le public et les conférences, qui maintenaient une tradition de bon niveau. Plusieurs conseillers fédéraux se sont succédé au pupitre, après le culte. Des scientifiques, philosophes, représentants des milieux paysans qui, toujours, abordaient un thème en rapport avec l'agriculture. Le rendez-vous de La Sagne n'est, en fin de compte, pas parvenu à s'imposer comme un dialogue obligé entre la ville et la campagne. PF

Jusqu'à ce jour, seules la mob et une épidémie de fièvre aphteuse avaient conduit à reporter l'événement. C'est dire qu'il constitue un bon terrain, susceptible de voir renaître une nouvelle formule.

L'initiative est dans les mains de la Chambre neuchâteloise d'agriculture et de viticulture. Son directeur, M. Walter Willener, souhaite faire revivre l'esprit de la défunte manifestation - «un lieu de réflexion et d'échanges d'idées». Le lieu en question serait déplacé à Cernier, dans l'environnement de l'Ecole d'agriculture. Contacts pris avec les membres de la Chambre, M. Willener pressent un écho favorable. La consultation sera étendue, à d'autres milieux: économie, protection de l'environnement. Resterait ensuite à trouver la formule qui accroche et rythme l'agenda avec la même constance que le rendez-vous sagnard. En point de mire, le premier trimestre 1990. PF

Il était une fois la Révolution... avec Guy Touraille

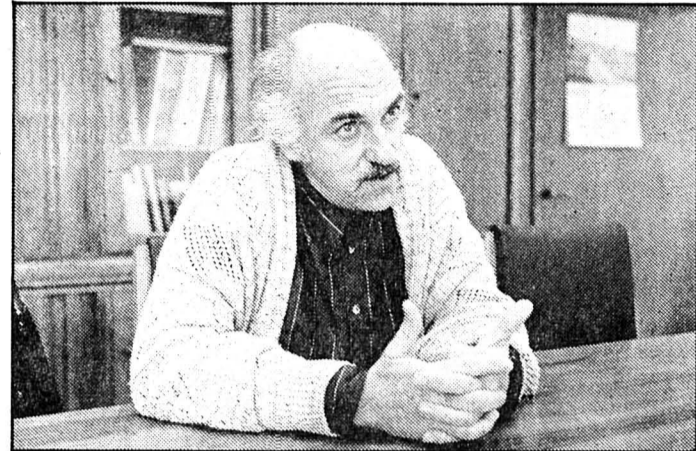
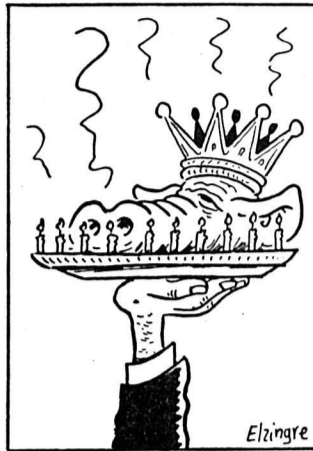

Guy Touraille, comédien, répond à nos questions sur la Révolution française.

Amener le plus grand nombre au théâtre avec l'intelligence des pouvoirs publics. (Photo Impar-Gerber)

— Faut-il fêter le bicentenaire de la Révolution?

— Je souhaiterais l'événement plutôt vécu que trop médiatique. La fête a toujours un sens ambigu, elle peut occulter une situation de profonde injustice, réveiller l'espoir ou le goût insurrectionnel.

— Comment le comédien se situe-t-il par rapport à 1789?

— C'est une période mal connue des gens de théâtre, simplement parce qu'il n'y a pas d'œuvre écrite qui ce soit fait remarquer à ce moment-là. L'écriture fait la pérennité du théâtre. On se souvient parce que c'est écrit. On sait par contre que tout à coup, les formes les plus spontanées, improvisées, venues du fond des âges, ont occupé l'espace. On raconte que des spectacles de pantomimes, des danseurs ou des acrobates, se produisaient au moment même où se vivaient des exécutions. Il y eut aussi des écritures sauvages qui traitaient l'événement sur le vif, comme le font aujourd'hui les chansonniers, des gens qui utilisaient le théâtre comme moyen de propagande d'une idée politique, d'un point

de vue révolutionnaire. Cette utilisation rusée va amener, curieusement, à faire reconnaître Molière, au moment où les œuvres d'autres auteurs sont combattues. Contrairement à Racine ou Corneille, Molière échappe à l'ostracisme et l'on reconnaît en lui un fin rusé qui est parvenu à dire les travers de l'aristocratie, tout en maintenant sa situation auprès du roi. On jouait beaucoup Molière, en y rajoutant quelques couplets révolutionnaires. Parallèlement, le Théâtre français poursuit son activité, on continue de jouer les œuvres du passé, — on ne dit pas encore classique, — qui vont traverser le temps jusqu'à nos jours.

Les signes immédiats de transformation seront de pure forme. Par exemple, Talma, comédien du roi, devenu comédien de la Révolution, jouera la tragédie en péplum et non plus, comme c'était l'usage, en costume du XVIIe ou du XVIIIe.

Toutes ces formes, libérées, ont évolué jusqu'à aujourd'hui. La nostalgie des grandes fêtes populaires se retrouvent dans le Théâtre du peuple de Romain Rolland, plus près de nous, Mnouch-

kine, avec 1789, ou Robert Hossein.

— Quel rôle auriez-vous joué?

— Je suis le produit de deux siècles de progrès, mais mon aïeul, cinq générations en arrière, était paysan analphabète au fond du Limousin... Comme tout artiste, j'aurais sans doute vécu passionnément un événement aussi «révolutionnaire»...

— Vos affinités vont-elles à Danton ou Robespierre?

— Danton avait l'imagination!

— Ce fut un événement vécu dans la douleur...

— L'humanité, saine, ne saurait contenir éternellement les besoins de liberté qui sont en elle. On ne peut pas seulement contenir par la force, fût-ce celle de la loi, ce qui devrait pouvoir s'exprimer normalement, comme on respire. Les gens éclairés ont une grande part de responsabilité.

— Quelle valeur née de 1789 devrait guider l'avenir?

— Il faut se saisir du 200e anniversaire pour écouter les promesses qui ont été faites et travailler à les maintenir. Quant au théâtre, y amener le plus grand nombre, avec l'intelligence des pouvoirs publics, sociaux et culturels.

D. de C.

Les six de Paris

Peinture à la halle aux enchères

Elan sympathique et spontané, le groupe Ka a sorti six artistes parisiens de leur frigidaire et accroché leurs œuvres aux cimaises improvisées de la halle aux enchères. Attention, la manifestation ne dure que trois jours!

Ils s'appellent Paella Chimicos, Marianne Chanel, Dan Stein, Jean-Michel Frouin, Dominique Larrivaz et Pascal Margat; en commun, ils occupent un frigidaire désaffecté de 320 mètres carrés en banlieue parisienne. Après s'être croisés aux beaux-arts, ils sont ensemble depuis quatre ans. Mais leur création demeure individuelle, chacun suit sa propre ligne.

A la halle aux enchères, où le cadre souligne bien le ton spontané, abstraction, expressionnisme, nouvelle figuration, sculpture et... des filles de Larrivaz; peintes sur

papier, découpées, elles travaillent pour lui et la peinture! D'habitude, ce proxénète de papier les installe au bois de Boulogne, conscient de leur agressivité mais «le but demeure très artistique et c'est ma peinture qui sort par ces femmes-là».

Les sculptures de Dan Stein sont étonnantes: composées d'objets quotidiens, des porte-habits de bois par exemple, elles font complètement oublier leur matière et deviennent porteuses d'un impact propre.

Ce panorama est à voir, il est bien dans le ton de la création parisienne contemporaine et les artistes le reconnaissent. C'est leur première sortie de France. (ib)

● Halle aux enchères, du samedi 14 janvier au lundi 16 janvier, 14 à 19 h.



Les filles de Larrivaz ont deux maîtres, le peintre et la peinture. (Photo Impar-Gerber)

Les images de notre mémoire

Hommage à Werner Bischof, photographe



Marc Bischof, et l'œuvre du père. (Photo Impar-Gerber)

dans notre inconscient, nées dans le même regard. Le film «En route» révèle l'homme derrière le photographe.

La famine en Inde, les camps de rééducation en Corée, l'Indochine, Werner Bischof a participé à la grande aventure illustrée du magazine «Life». Avec ce dilemme au ventre: artisan ou reporter! Son aversion pour les commandes de l'éditeur, qui réclame du sensationnel.

Marc Bischof, son fils, avait quatre ans à la mort du photographe. L'exposition, qu'il a montée, et le documentaire, qu'il signe avec René Baumann, c'est aussi sa rencontre avec son père, avec une pérennité dans la sensibilité. Un livre est en chantier, qui achèvera la trilogie de cet hommage-retour aux sources.

Il faut voir les photos de Bischof. D'abord parce qu'elles sont d'une intense beauté. Et qu'elles interrogent sur le rapport du beau à la misère. Contre-plongée sur la mère et l'enfant, version décharnée et petit ventre ballonné. Contre-jour dans l'arrière-port de Calcutta. Où commence le sensationnel? Où finit le message? L'esthétisme est-il de mise? Est-il con-

venable de manger des petits-fours, rituel du vernissage, devant ces tableaux de la famine?

«Ce qu'on est incapable de changer, il faut au moins le décrire», répond Fassbinder, cet autre artisan de l'image.

PF

● Expo: galerie La Plume jusqu'au 4 février. Film: cinéma abc, 14-15 janvier à 17 h 30, 21-22 janvier à 16 heures.

LA CHAUX-DE-FONDS 28

avis urgent

Nous cherchons pour remplacement d'une semaine

UN(E) CUISINIER(ÈRE)

OK PERSONNEL SERVICE
☎ 039 / 23.04.04

NAISSANCE

Ludovic et Cindy LIECHTI de La Ferrière ont le bonheur d'annoncer la naissance de leur cousine

RACHEL

le 13 janvier 1989
Clinique des Tilleuls
Bienne

Les heureux parents:
René et Brigitte GEISER
Quai du Bas 43
Bienne

Vieilles galettes et Cie

Témoins sonores d'antan à la Bibliothèque



Voulez-vous danser grand-mère?

(Photo Impar-Gerber)

Vous intéressez-vous aux reportages que la radio a faits sur les événements politiques de la Dernière guerre mondiale? Voulez-vous entendre comment la Garde Républicaine jouait Beethoven en 1898? L'amateur qui aurait tenté de satisfaire l'une ou l'autre de ces envies, aura constaté que, dans bien des cas, les enregistrements en question ne sont plus accessibles.

L'exposition «Phonographes, vieilles galettes et Cie», inaugurée hier à la Bibliothèque de la ville, en présence des autorités locales, de M. Kurt Deggeller, directeur de la Phonothèque suisse, entend informer, toucher du doigt l'immense retard que le pays a accumulé dans le domaine de l'archivage des documents sonores. La Phonothèque suisse, dont le

siège est à Lugano, a conçu l'exposition dans le cadre d'un projet de recherche national. Quatrième ville à la recevoir, La Chaux-de-Fonds l'accueille, la première, en Romandie.

Dans les lieux où elle fait escale, la Phonothèque suisse aime associer à sa démarche les spécialistes du lieu. A La Chaux-de-Fonds, elle fut particulièrement épaulée par M. Francis Jeannin, dont la collection, intégrée à celles de M. Aristide Frascarolo, et de la Phonothèque suisse, du rez-de-chaussée au 4e étage de la bibliothèque, font l'étonnement, l'admiration des visiteurs.

Phonographes à cylindres, entièrement mécaniques, de 1898, cassettes de dictaphone, des débuts au récent mini DAT, outillage de fabrication d'un disque, flan-

vynil, master d'un disque enregistré numériquement. Echophones Paillard, gramophones Thorens, l'industrie locale, Reinert, est en bonne place. Une foule d'appareils, de la feuille d'étain au CD, de même qu'une histoire de l'enregistrement du son, depuis Edison à nos jours, document audiovisuel, retiennent l'attention.

D. de C.

● Bibliothèque de la ville, jusqu'au 10 février Jeudi 19 janvier à 20 h. MM. Kurt Deggeller, directeur de la Phonothèque et Aristide Frascarolo, collectionneur, donneront une conférence avec diapos et documents sonores

Jeudi 26 janvier à 20h et samedi 4 février à 14h30, Francis Jeannin parlera, démonstrations à l'appui, de l'histoire de la machine parlante.

Vendredi

Petit déjeuner

Excursion

Malin

excursion

visite

du Mt

de dar

Prix: €

Nuit

agrée

Un

fiq

Pris

Dîner

l'uomo

grenier 5 - la chaux-de-fonds

super soldes

vente autorisée jusqu'au 25.1.1989

offres d'emploi

GoldStar CBT-2118

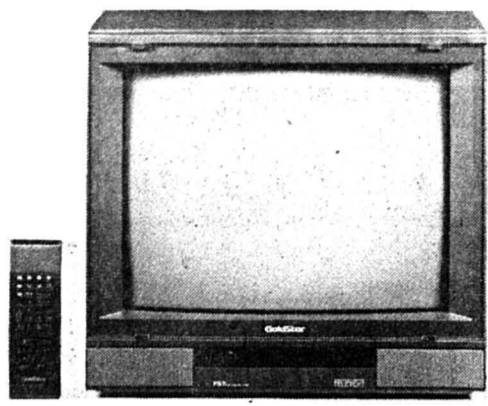

Stéréo-Hifi-Télétext
55 cm
30 programmes
Télécommande IR

Fr. 899.-
au lieu de 999.-

Qureshi
Vidéo-Centre
VIDEO · TV · HI-FI · VIDEO-CLUB
Place du Marché - 2400 Le Locle
Tél. 039/31 84 36

Ventes spéciales
du 5 au 25 janvier

14053

Pour la prochaine ouverture du bar à café-glacier

LE MOKA

au Locle

cherche tout de suite ou à convenir

sommelière

agréable et consciencieuse pour seconder le gérant. Sans permis s'abstenir.

Prendre rendez-vous par téléphone au 039/26 83 46, de 8 h à 10 h, 12 h à 13 h 30 et dès 18 h. 14151

Ce soir à 20 h 15

Salle de la FTMH, Le Locle

Match au loto

du Club d'Accordéonistes

140013

Je cherche une **femme de ménage**

pour deux demi-journées par semaine à Saint-Imier.

☎ 039/41 49 16 le soir. 06

URGENT. Nous cherchons

aide de cuisine qualifié

Restaurant de l'Abeille

☎ 039/23 07 71 120151

Nous sommes à la recherche d'un

tailleur de pignons

pour une place fixe et intéressante dans les environs de La Chaux-de-Fonds.
Ecrire à: Case postale 460, service du personnel, 2300 La Chaux-de-Fonds. 12318

Carrosserie M. Rosato à Couvet cherche un

tôlier qualifié

Date d'entrée à convenir.

☎ atelier 038/63 18 66
☎ privé 038/63 18 73 120037

Notre parc de véhicules s'est agrandi. Pour compléter notre équipe, nous cherchons

chauffeurs poids lourds expérimentés

pour camions de chantier, 2-3 et 4 essieux. Salaires au-dessus de la moyenne aux candidats répondant à nos grandes exigences.

Places stables - Avantages sociaux - Vacances été et hiver.
Faire offres à HAMEL & FILS S.A., 2103 Noiraigue, ☎ 038/63 31 65 389

Nous recherchons pour missions temporaires et fixes:

Monteurs-Électriciens

pour chantiers, téléphones, dépannages, entretien, dessin de schémas en usine.

OK Personnel Service
☎ 039/23 05 00 584

Le Théâtre Populaire Romand cherche

un(e) secrétaire comptable diplômé(e)

à mi-temps.

Entrée tout de suite ou à convenir.

Faire offre manuscrite avec curriculum vitae à:
Théâtre Populaire Romand, case postale 80, 2301 La Chaux-de-Fonds 465003



vendeuse auxiliaire

Horaires à discuter. Expérience de la vente en confection, bonne présentation, âge souhaité: 25-50 ans.

Se présenter à la boutique, Avenue Léopold-Robert 45, ☎ 039/23 45 23, La Chaux-de-Fonds 012381

Nous engageons:

électriciens électriciens mécaniciens serruriers

Nous offrons un travail varié et indépendant.

Faire offre avec prétentions de salaire à:

PONTASA
Manutention et agencement industriel, 2017 Boudry, ☎ 038/42 14 41 000173

Cherchons

bons maçons

sachant travailler seuls, salaire selon capacités. Permis valable.

Entreprise de construction Aldo Todeschini Sonviller ☎ 039/41 46 77 La Chaux-de-Fonds ☎ 039/28 18 00 50046

Suite au constant développement de notre entreprise, nous cherchons pour renforcer notre effectif

chef d'équipe

génie civil ou paysagiste;

paysagistes

avec CFC. - Avantages sociaux d'une entreprise dynamique, - places stables, - très bonnes conditions d'engagement.

Faire offre à HAMEL S.A. 2103 Noiraigue, ☎ 038/63 31 65 389

mini-annonces

à vendre

VÉLOMOTEUR ALLEGRO haut guidon expertisé. ☎ 039/23 36 07 4601

1 CORBILLARD à un cheval, époque 1932, bon état. ☎ 039/23 36 07 4601

1 TOUR 102 sur socle, avec outillage. Le tout en bon état. Prix Fr. 3500.-. ☎ 038/25 69 91, heures de bureau. 0772

immobilier

À LOUER JOLI APPARTEMENT de pièces, pour fin mars, situé centre ville ☎ 039/23 79 22 aux heures de repas. 4601

nos amis les bêtes

À VENDRE CANICHES NAINS. Chiens gris-argenté, noir ou abricot. Avec pedigree. ☎ 032/91 93 58

À DONNER JEUNES SETTER. A section romande ☎ 039/23 17 039/23 46 21

À DONNER CHATTE blanche 1½ année. SPA Le Locle, ☎ 039/31 46 06

Tarif réduit 85 cts. le mot (min. Fr. 8.50) Annonces commerciales exclues

offres d'emploi

atis Assmann S.A.

UHER INFORMATIQUE S.A.

Deux entreprises dans le domaine professionnel des équipements de télécommunication cherchent plusieurs

ÉLECTRONICIENS

pour s'occuper du nouvel appareil développé par notre laboratoire, ainsi que pour l'agrandissement de nos activités.

Les candidats possèdent un CFC ou diplôme équivalent, sont âgés entre 20 et 45 ans, s'intéressent à travailler dans le cadre d'une fabrication.

Nous offrons un travail pour professionnel au sein d'une équipe motivée et positive.

Vous êtes dynamiques et prêts à foncer, alors contactez-nous, faites vos offres manuscrites avec curriculum vitae et prétentions de salaire à:

ATIS ASSMANN S.A. Uher Informatique S.A. service du personnel 2046 Fontaines, ☎ 038/53 47 26 000420

MOSER JOHN SA

Atelier de mécanique CH-2610 Saint-Imier

Pour notre nouvel atelier, nous cherchons plusieurs collaborateurs pour compléter notre petite équipe.

2 mécaniciens de précision

Nos exigences: - CFC en mécanique générale; - plusieurs années d'expérience; - apte à travailler seul.

2 opérateurs CNC

Nos exigences: - quelques connaissances en mécanique; - travail en équipe (matin ou soir); - personne consciencieuse.

1 magasinier livreur

Nos exigences: - quelques connaissances en mécanique; - permis de conduire; - apte à travailler de façon indépendante.

Nous vous offrons:

- places de travail intéressantes sur des machines modernes;
- ambiance agréable au sein d'une petite équipe;
- prestations d'une entreprise moderne;
- horaire libre;
- engagement tout de suite ou à convenir.

Les personnes intéressées sont priées d'adresser leurs offres avec curriculum vitae à:

MOSER JOHN SA Rue de la Clef 35 - CH-2610 Saint-Imier, ☎ 039/41 25 36 1309

immobilier

A louer au Locle pour date à convenir

appartement de 3 pièces

cuisine agencée, salle de bains/W.-C., cave, situé au 3e étage d'un immeuble rénové et centré.

Pour tous renseignements, s'adresser à: Etude Maurice Favre, Léopold-Robert 66, La Chaux-de-Fonds, ☎ 039/23 73 23. 012235

QUIETAS

PROMOTION & IMMOBILIER

Cherchons à acquérir

IMMEUBLES LOCATIFS

de moyenne ou grande importance à rénover ou de construction récente.

Toute proposition sera étudiée par nos spécialistes.



LE CHATEAU 2034 PESEUX

TÉL. (038) 31.18.00 000650

ETINOR SA

cherche

ouvrier-concierge

- travaux dans nos ateliers de transformation de métaux;
- travaux de conciergerie intérieur et extérieur, appartement dans bâtiment industriel mis à disposition.

Permis B ou C requis.

Prendre contact ☎ 039/26 56 00 ou écrire: 150, rue Numa-Droz, 2306 La Chaux-de-Fonds 120106

Nous désirons engager pour une entreprise de fabrication horlogère de haut de gamme:

Collaborateurs(trices)

pour travail sur tours CNC

- avec expérience, ou formation possible pour personnes réellement intéressées.
- Bon salaire après formation.
- Emploi fixe dans une entreprise moderne.
- Horaires en équipes: 6 h 00 - 14 h 30 ou 12 h 45 - 20 h 30

vendredi, sortie à 13 h 35 ou 18 h 45.

Pour plus de renseignements, demandez M. G. Forino. 584

OK PERSONNEL SERVICE SA Placement fixe et temporaire

Etre OK c'est super!

Av. Léopold-Robert 65 2301 La Chaux-de-Fonds 039/23 04 04

Publicité intensive publicité par annonces

L'annonce, reflet vivant du marché



vous invite à son voyage lecteurs 1989

Vacances balnéaires et safari au Kenya

du 25 février au 12 mars (durant la haute saison)

Organisation technique
Voyages Kuoni SA
Avenue Léopold-Robert 76
2300 La Chaux-de-Fonds
☎ 039/23 58 28

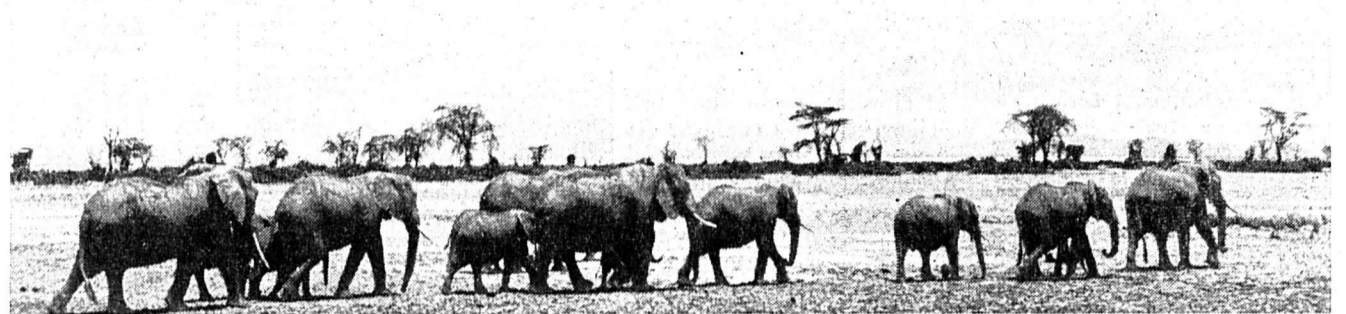

Le Kenya compte depuis plusieurs années déjà parmi les destinations préférées et jouit d'une popularité grandissante. Nous vous proposons la combinaison idéale d'un séjour balnéaire et d'un inoubliable safari à travers l'immense royaume animalier africain. De plus, grâce à l'hôtellerie du Kenya, réputée pour sa qualité et sa bonne cuisine, vous ne devrez renoncer au confort ni durant votre safari ni durant votre séjour balnéaire!

Programme détaillé

Samedi 25 février

16 heures: départ en autocar Giger de la place du Marché au Locle.
16 h 15: départ de la place de la Gare à La Chaux-de-Fonds.
16 h 45: départ de la place du Port à Neuchâtel.
(Vous pourrez laisser votre manteau dans l'autocar jusqu'à votre retour.)
20 heures: heure limite de l'enregistrement à l'aéroport de Zurich-Kloten, terminal B.
21 h 30: départ de Zurich, avec Balair, vol BB622 en DC-10, repas à bord. Durée du vol: environ 9 heures, via Nairobi.

Dimanche 26 février

Arrivée à Mombasa à 9 heures.
Accueil et transfert à l'hôtel Lagoon Reef, hôtel de classe moyenne, situé à 35 km au sud de Mombasa au milieu d'une palmeraie et vis-à-vis d'une magnifique plage de sable fin. Restaurant et bistrot à la carte, piscine avec bar et bassin pour les enfants, salons, coiffeur et boutiques.
Toutes les chambres sont joliment aménagées, avec air conditionné, salle de bains/W.-C.
Deux courts de tennis, ping-pong, volley-ball, billard et divers sports nautiques. Gratuit pour tous les clients de Kuoni: une heure de planche à voile et une de tennis ainsi qu'une leçon de plongée d'une heure. Plusieurs fois par semaine: danse, barbecue et vidéo, films ainsi que folklore.
Dîner et logement à votre hôtel.

Lundi 27 février

Petit déjeuner. A 9 heures, départ pour un tour de ville d'une demi-journée, visite des principales curiosités de Mombasa. En fin de matinée, retour à votre hôtel. Après-midi à votre disposition. Dîner et logement à l'hôtel.

Mardi 28 février

Petit déjeuner. Journée libre. Dîner et logement à votre hôtel.

Mercredi 1er mars

Petit déjeuner.
Excursions facultatives:
- Journée à bord d'un *dhauw*. Romantique trajet sur un voilier traditionnel arabe. Prix: environ Fr. 70.—
- Tour dans la brousse pendant une demi-journée. Prix: environ Fr. 45.—
- Mombasa by night: dîner et visite du casino et d'un night-club. Prix: environ Fr. 50.—
Dîner et logement à votre hôtel.

Judi 2 mars

Petit déjeuner. Journée libre. Dîner et logement à votre hôtel.

Vendredi 3 mars

Petit déjeuner.
Excursions facultatives:
- Malindi et les fouilles de Gedi, une excursion d'une journée entière avec la visite d'un marché, des fouilles de Gedi, du Malindi Marine Park. Représentation de danses tribales. Prix: environ Fr. 75.—
- Nuit africaine: une soirée inoubliable agrémentée de nombreuses attractions. Un voilier vous amènera dans un magnifique site. Barbecue. Prix: environ Fr. 60.—
Dîner et logement à votre hôtel.

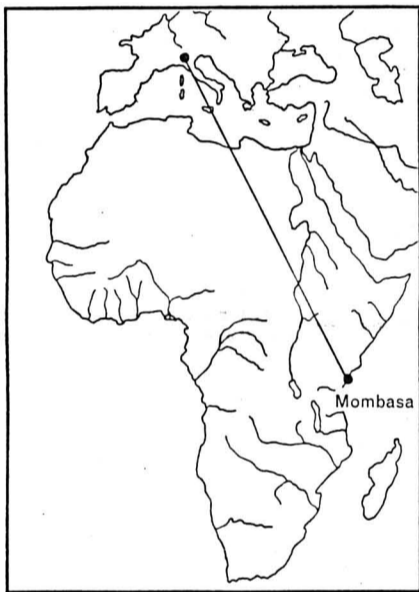

Samedi 4 mars

Petit déjeuner. Journée libre. Dîner et logement à votre hôtel.

Dimanche 5 mars

Petit déjeuner. A 8 heures, départ de votre hôtel pour un safari dans le parc national de Tsavo Ouest et visite des sources de Mzima. 12 h 30: déjeuner à Kilaguni Lodge. 14 heures: continuation en direction de Taita Hills Lodge.
Dîner et logement à Taita Hills Lodge.

Lundi 6 mars

Petit déjeuner. A 8 h 30, départ de Taita Hills Lodge pour le parc national d'Amboseli, en passant par Loitokitak. 12 h 30: déjeuner à Amboseli Lodge. 15 heures: départ pour un safari dans la réserve d'Amboseli dont les principales caractéristiques sont la savane, les forêts-galeries et les marécages.
Si les dieux de la météo vous sont favorables et ne cachent pas le Kilimandjaro derrière une petite couche de nuages, l'observation du gros gibier devant cette toile de fond ne manquera pas de vous impressionner!
Dîner et logement à Amboseli Lodge.

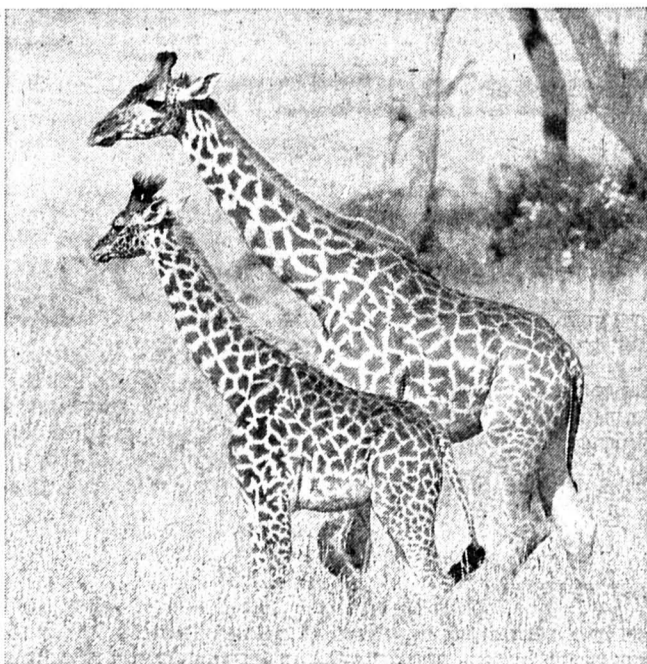

Mardi 7 mars

Très tôt le matin: safari dans la réserve d'Amboseli. Vous observerez une fois encore ce monde animal imposant. Les premières heures du jour sont particulièrement propices à cela.
Retour à votre lodge et petit déjeuner, puis départ par la route Nairobi-Mombasa pour le parc national de Tsavo Est. 12 h 30: déjeuner à Voi Safari Lodge. 14 heures: départ pour un safari dans la réserve de Tsavo Est puis retour à Mombasa.
Dîner et logement à votre hôtel Lagoon Reef.

Mercredi 8 mars

Petit déjeuner. Journée libre. Dîner et logement.

Judi 9 mars

Petit déjeuner. Journée libre. Dîner et logement.

Vendredi 10 mars

Petit déjeuner. Journée libre. Dîner et logement.

Samedi 11 mars

Petit déjeuner. Journée libre. Dîner d'au revoir. Logement à votre hôtel.

Dimanche 12 mars

Petit déjeuner. A 7 h 30, départ de votre hôtel pour l'aéroport de Mombasa Moi International. 8 h 45: heure limite d'enregistrement à l'aéroport. 10 h 45: départ de Mombasa, avec Balair, vol BB623 en DC-10. Repas à bord. Durée du vol: environ 8 heures.
Arrivée à Zurich-Kloten à 16 h 50.
Après les formalités douanières et récupération des bagages et des manteaux, retour en autocar.

Prix spécial:

Fr. 2908.—

pour les personnes abonnées à L'Impartial.

Fr. 3050.—

pour les personnes non abonnées.

Les prestations suivantes sont comprises

- Autocar Giger pour le trajet Le Locle, La Chaux-de-Fonds, Neuchâtel, Zurich aéroport et retour.
- Vol spécial Balair: Zurich, Mombasa et retour, en classe économique.
- Repas à bord.
- 20 kg de franchise de bagage.
- Taxes d'aéroport.
- Transfert depuis l'aéroport de Mombasa à votre hôtel et retour.
- Douze nuits à l'hôtel Lagoon Reef, P.O. Box 83058, à Mombasa, Kenya (☎ 01261/26 27, Tx 21 316), en chambre double avec douche/W.-C.
- Demi-pension durant votre séjour à Mombasa.
- Taxes et service.
- Tour de ville d'une demi-journée à Mombasa.
- Safari selon le programme, en minibus confortable, avec place à une fenêtre garantie.
- Logement dans de bonnes lodges, en chambre double, avec salle de bains/W.-C.
- Pension complète durant le safari.
- Guide accompagnateur Kuoni depuis la Suisse.
- Documentation Kuoni.

Non compris

- Assurance obligatoire contre les frais d'annulation, fr. 43.— par personne.

- Frais de visa obligatoire, fr. 35.— par personne.
- Excursions facultatives.
- Supplément de fr. 500.— pour chambre à un lit.

Réduction

- 20% de réduction pour les enfants de 2 à 12 ans.

AAVN Association des agences de voyages du canton de Neuchâtel

Inscriptions

A La Chaux-de-Fonds:
Voyages Kuoni SA, avenue Léopold-Robert 76, ☎ 039/23 58 28; **Croisitours**, rue de la Serre 65; **Hotelplan**, avenue Léopold-Robert 74; **Natural Voyages SA**, avenue Léopold-Robert 51; **TCS Voyages**, avenue Léopold-Robert 88.
Au Locle:
Société de Banque Suisse Voyages, rue Henry-Grandjean 5.
A Neuchâtel:
Hotelplan, rue des Terreaux 3-5; **Kuoni Voyages SA**, rue de l'Hôpital 8; **Marti Voyages SA**, rue de la Treille 5; **Danielle Wittwer Voyages**, rue Saint-Honoré 2; **Wagons-Lits Tourisme**, place Pury 1; **Avy Voyages SA**, rue des Moulins 9; **TCS Voyages**, rue Pourtalès.

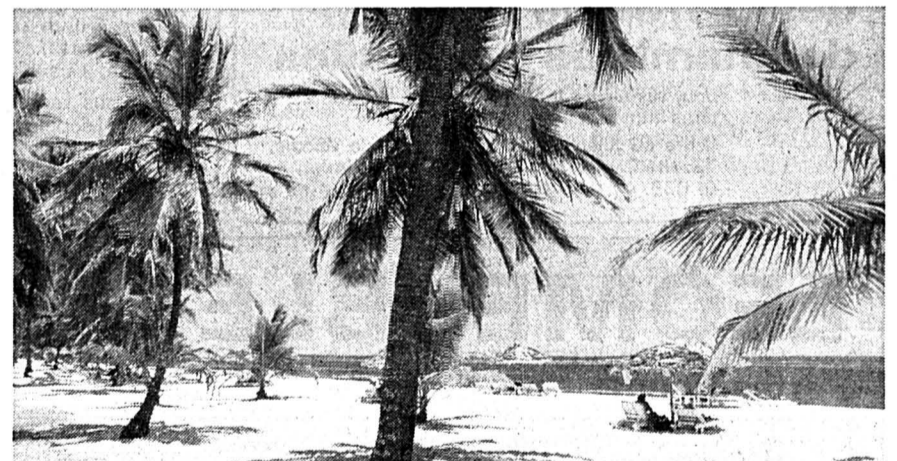

Bulletin d'inscription

au voyage des lecteurs de L'Impartial

Nom, prénom: _____
 Adresse: _____
 NP, localité: _____
 Date de naissance (jour, mois, année): _____
 ☐ privé: _____ ☐ prof.: _____
 ☐ fumeur ☐ non fumeur
 ☐ je désire une chambre individuelle (marquez d'une croix, s.v.p.)
 _____, le _____
 Signature: _____

A adresser à votre agence de voyages mentionnée ci-dessus. Merci!

Parler comme un homme

Leçon inaugurale à l'Université

La façon dont l'homme produit et comprend la parole ou l'écriture et le traitement automatique du langage par l'ordinateur constitue deux domaines de recherche qui s'influencent mutuellement. Le professeur François Grosjean, qui donnait hier sa leçon inaugurale, les étudie tous les deux.

Professeur extraordinaire en psycholinguistique et en traitement automatique du langage et de la parole, M. Grosjean s'est attaché hier à définir ce qu'était la psycholinguistique expérimentale, une science fort jeune à laquelle il a été initié alors qu'elle n'avait que quinze ans et à laquelle il a apporté d'importantes contributions.

Sa définition: c'est l'étude du traitement du langage chez l'être humain, c'est-à-dire la perception et la compréhension, la production et la mémorisation des différentes manifestations du langage: langage écrit, parole, communication en langue des signes.

Un exemple de recherche: comment, dans une phrase que nous entendons, reconnaissons-nous les mots? Il s'agit là d'une opération qui n'est pas directement observable, mais qui intervient quelque 175 fois par minute et nous permet d'avoir accès au sens de ces mots. Un sens qui ne se trouve pas dans l'onde acoustique (sinon nous comprendrions toutes les langues), mais dans notre lexique interne.

Le psycholinguiste va d'abord élaborer un modèle théorique. En voici un: les mots sont reconnus un à un, séquentiellement et par élimination: dès qu'un seul mot de notre lexique peut correspondre à ce que nous avons entendu, le mot est identifié. Le contexte permet évidemment de reconnaître un mot

plus rapidement, souvent bien avant qu'il ait été entièrement entendu.

Pour mettre ce modèle à l'épreuve, il faut mettre au point des expériences, qui se déroulent en laboratoire, avec des magnétophones, des instruments de mesure, des ordinateurs. François Grosjean a pu montrer par exemple que le modèle cité plus haut comporte des imperfections: l'élimination des candidats (les mots entre lesquels nous choisissons) est beaucoup plus complexe, et parfois deux ou même trois mots sont reconnus en même temps. Ce qui engendre un nouveau modèle et de nouvelles expériences.

M. Grosjean s'est intéressé aussi au bilinguisme et à la langue des signes utilisée par les sourds et les mal-entendants. Victime de nombreux préjugés, cette dernière est une langue à part entière, qui permet une communication aussi rapide et aussi efficace qu'en langue orale.

Les recherches du professeur portent aussi sur le traitement automatique du langage. Ce sont les problèmes de synthèse et d'analyse de la parole par ordinateur, des systèmes avancés de traitement de texte, de traduction assistée ou automatique. «On reconnaît maintenant, dit M. Grosjean, que pour faire des progrès dans le traitement automatique, il nous faut approfondir nos connaissances du traitement naturel chez l'être humain». Mais ce rapport entre les recherches qui portent sur l'homme et celles qui concernent la machine n'est pas à sens unique: «Chacun de ces types de recherche influencera l'autre, mais en dépendra aussi». JPA

Fontainemelon continue

Aide communale aux études et apprentissages

Le Conseil communal de Fontainemelon a reconduit pour l'année scolaire 1988-1989, les subsides de formation professionnelle pour les élèves du cycle secondaire supérieur, soit pour le Gymnase, le Technicum, l'Ecole de Commerce et les apprentissages.

L'allocation est versée en fonction d'un barème dégressif déterminé sur la base des déclarations fiscales. Dans chaque cas, les parents doivent remplir une formule d'inscription fournie par le bureau communal.

Le paiement de l'allocation intervient un peu plus tard. En cas d'octroi d'une bourse, le principe cumulatif n'est généralement pas admis. Si le bénéficiaire de subsides interrompt de son gré et sans motif sérieux sa formation, il peut être astreint à restitution.

Les élèves des degrés moyens et ceux des écoles supérieures pourront solliciter une bourse d'études. Les demandes devront se faire directement auprès du service des bourses du Département de l'Instruction publique à Neuchâtel. (ha)

NEUCHÂTEL

Cyclomotoriste renversée

Hier à midi, Mlle L.P., de Neuchâtel, circulait en cyclomoteur rue de Champveyres en direction est. A la hauteur de la rue des Vignolants, en voulant bifurquer à gauche, une collision se produisit avec la voiture conduite par M. J.R. de Cornaux qui la dépassait. Afin de subir un contrôle, Mlle L.P. a été conduite par ambulance à l'Hôpital Poutalès qu'elle a ensuite pu quitter.

«Enchaînez-vous»

Des livres à Chézard-Saint-Martin

De plus en plus isolés, les gens éprouvent un certain besoin de sentir un lien commun avec les autres; à Chézard-Saint-Martin, Jocelyne Kramer a créé, il y a deux ans et demi, une chaîne de livres dont elle explique le principe, les fondements et les buts.

A la connaissance de Jocelyne Kramer, il existe trois chaînes: deux au Val-de-Ruz et une à Colombier. La toute dernière née date d'à peine deux mois et propose son premier tour.

«Aux six membres de départ», raconte la détentrice de l'idée, «autant se sont vite joints en l'espace de six mois, mais dépasser 12 à 13 membres ne semble pas possible.» Actuellement les adhérents ont un mois pour lire chaque livre, ce «rythme de croisière» se verrait raccourci en augmentant les participants.

Les membres se rencontrent une fois par année en automne pour préparer un nouveau programme. Lors de cette séance, chacun fait une brève présentation et un résumé des ouvrages de son choix. Sur cette base, on effectue d'un commun accord une sélection selon plusieurs critères. On évite que plusieurs «pavés» se suivent ou que des livres abordent le même thème pour tendre à diversifier les sujets et les auteurs.

Certains groupements n'opèrent pas de la même manière. La sélection est établie par une personne qui lit beaucoup et qui détermine un choix final parmi les propositions des membres selon des catégories préétablies: documentaire, essai, auteur suisse et recueil de nouvelles. Cet objectif ne peut naître qu'avec le temps. Parfois des chaînes ayant déjà plusieurs années d'existence se lancent même dans un programme annuel composé uniquement d'auteurs italiens par exemple.

TRANSMISSION

L'organisation du circuit est calculée de telle manière que les lecteurs puissent se passer le relais de main à main selon un parcours géographique pratique. On se donne le livre car l'on se croise à un moment ou à un autre dans la semaine, on se le glisse dans la boîte à lettres ou on l'introduit



Jocelyne Kramer a créé une chaîne de livres à Chézard-Saint-Martin. (Photo Impar-Evard)

même dans la serviette du gamin pour la maîtresse d'école si elle fait partie de la rotation. On prend garde à ne pas soumettre trois livres tristes qui se suivent pour prévenir les déprimés.

Jocelyne Kramer, qui possède déjà un peu de recul, signale une évolution intéressante. Lorsqu'une chaîne se crée, les membres assurent leur lecture. Ils présentent des livres «coups de cœur» généralement assez anciens, puis ils prennent plus d'aisance, deviennent plus curieux en apportant des ouvrages plus récents dont ils ont entendu parler ou lu une critique dans un journal.

UN PLUS

D'un point de vue financier, chacun paie le livre proposé qui lui revient en fin de tour. Pour ce prix, il peut bénéficier de la lecture de onze autres ouvrages en évitant de remplir inutilement les rayons de sa bibliothèque.

Ce système invite à lire des livres vers lesquels on ne se dirigerait peut-être pas seul. Il contraint aussi, au sens positif du terme, à la lecture et à la diversité des genres. Le laps de temps accordé à chaque lecteur constitue un facteur stimulant.

L'EAU À LA BOUCHE

Cette chaîne qui possède la caractéristique de regrouper essentielle-

ment des femmes à majorité enseignantes propose pour l'année 1989: «Le Démon de Minuit» d'Hervé Bazin et «La Chasse au bonheur» de Jean Giono parmi les classiques. Aux ouvrages sortis en 1988 comme «Les Vaisseaux du Coeur» de Benoîte Groult ou «Le Zèbre» d'Alexandre Jardin s'ajoutent des livres étrangers. Si des incursions philosophiques révèlent Jeanne Hersch, certains membres essaient de promouvoir des incon-

RÉVÉLATEUR

Le choix d'un livre n'est souvent pas innocent puisque c'est aussi une invitation à découvrir l'autre au travers de sa lecture. Cet aspect retient parfois les gens qui craignent par ailleurs de devoir se mesurer aux autres, encore que la lecture est autant affaire de sensibilité que d'intelligence.

Jocelyne Kramer souhaiterait que les participants se regroupent plus souvent pour échanger des idées mais elle craint encore que ceux-ci ne soient pas assez mûrs pour supporter les inévitables affrontements qu'entraîne toute critique. LME

DÉCÈS

CHÉZARD
Enfant Bastien Egli, 1988.

L'Impartial Au présent, les signes du futur

Immobilier

Ecole française de soins infirmiers du canton de Berne à Saint-Imier.

serait désireuse de recevoir:

des offres de location de chambres ou studios

pour ses élèves infirmiers à Saint-Imier et alentours immédiats.

Ecrire ou téléphoner au secrétariat de l'Ecole, 72, rue Paul-Charmillot, 2610 Saint-Imier, ☎ 039/41 41 68 16175

A louer dès le 1er avril 1989.

spacieux appartement

composé d'un séjour avec cheminée, 3 chambres, 1 cuisine agencée, 1 salle de bains/W.-C., W.-C. séparés, 1 réduit, 1 cave.

Pour tous renseignements, s'adresser à l'Etude Maurice Favre, Léopold-Robert 66, 2300 La Chaux-de-Fonds, ☎ 039/23 73 23. 012235

Entreprise de La Chaux-de-Fonds cherche à acquérir, éventuellement à louer, des

locaux commerciaux

en ville, d'une surface de 400 m² environ.

Faire offre à l'étude Galland Knoepfler Gabus Gehrig, Serre 4, Neuchâtel, ☎ 038/24 35 22 077404

A vendre à Cortaillod maison rénovée de 3 appartements

Tout confort, grand balcon, places de parc, garage, jardin, quartier résidentiel tranquille.

Proche des TN. Possibilité d'occuper 1 appartement, (Fr. 1200.-/mois).

Bon rendement locatif. Prix de vente: Fr. 970 000.-. Intermédiaire s'abstenir.

Ecrire sous chiffres U 28-586892 Publicitas, 2001 Neuchâtel. 000074

LEOMEUBLE S.A. meubles pour tous

Portes-Rouges 46

2000 NEUCHÂTEL

Tél. 038/24 24 79

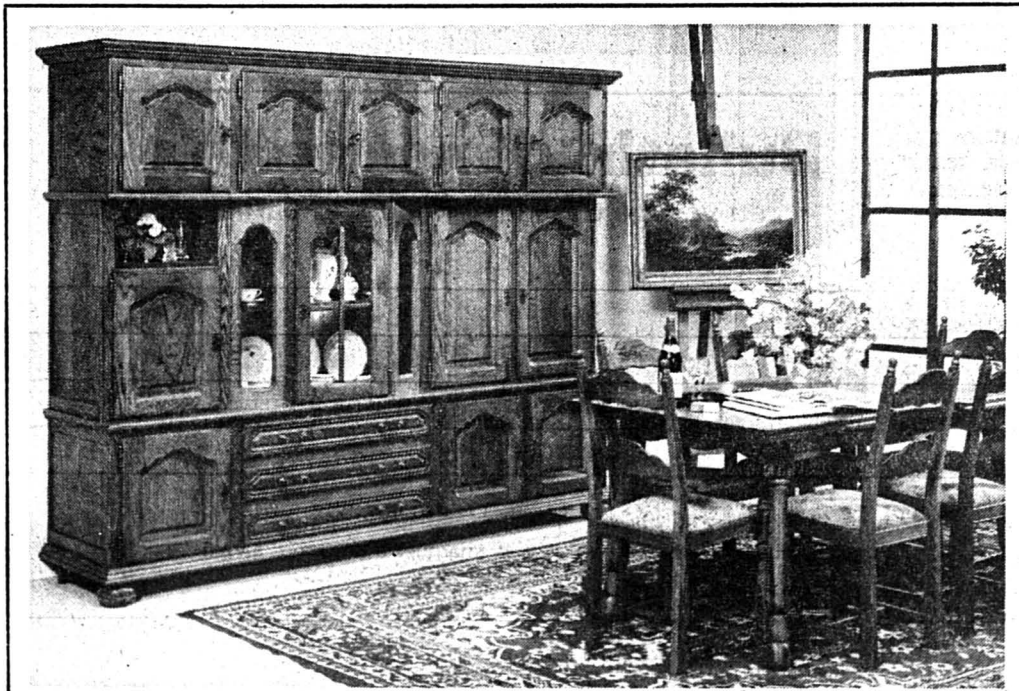

Pour renouveler notre exposition:

Nous soldons 10% à 60%

sur tous les meubles exposés

Vente autorisée du 5 au 25 janvier

Samedi ouvert non-stop de 8 h à 16 h

Une visite s'impose

Paroi par éléments en chêne massif 000867

Ouvert pendant les heures d'ouverture Migros, accès par le magasin - Grand parking couvert à disposition de la clientèle



Auvernier

1969 - 1989
20 années d'exposition
Au Trin-Na-Niole à Bevaix
du 13 au 22 janvier

Exposition Michel JENNI peintures

Ouverture: tous les jours de 15 h à 21 h
Fermé lundi et mardi 000340

Sculptures, meubles, reliefs et Cie

Saint-Imier : nouvelle exposition de la galerie Au Fil d'Art

La galerie Au Fil d'Art expose actuellement, et jusqu'au 20 février prochain, les oeuvres de deux artistes présentant d'étonnantes similitudes biographiques. Nés tous deux à Berne, ils ont passablement voyagé avant de se consacrer entièrement à leur art.

Les oeuvres exposées pour l'occasion ne manquent pas d'originalité, leurs appellations ne laissant d'ailleurs planer aucun doute à ce sujet: sculptures-meubles, plasti-

ques muraux, sculptures-lumière et eau, reliefs muraux. Mais voyons un peu quel fut jusqu'ici le chemin respectifs...de leurs créateurs.

DE BERNE EN AUSTRALIE...

Le premier artiste, Housi Knecht, fêtera son 38e anniversaire cette année. Né dans la capitale fédérale, il y a suivi l'Ecole des arts et métiers, avant d'émigrer vers l'Australie, sa majorité à peine atteinte. Devenant réellement indépendant, en tant qu'artiste-

artisan, en 1974, il s'en allait l'année suivante pour un voyage autour du monde. 1977 était marqué par son premier atelier d'exposition, 1978 par un stage à New York. Il retournait d'ailleurs plus tard aux Etats-Unis, en 87 très précisément, pour un nouveau stage d'étude. Entretemps, on signalera qu'il avait ouvert un nouvel atelier, à Gümligen, où il vit d'ailleurs actuellement.

Quant à ses expositions, on n'en fera pas la liste exhaustive, mais

on citera simplement qu'elles ont déjà été nombreuses en Suisse - de Berne à Zurich, en passant notamment par Lausanne -, mais également hors des frontières helvétiques, soit à Vienne et Francfort.

...EN PASSANT PAR LES INDES

Matthias Utzinger, pour sa part, est né en 1944, mais à Berne tout comme son collègue d'exposition. Après un apprentissage de mécanicien et une école supérieure, il entamait une carrière de conseiller en traitement des données électroniques, notamment à l'Université de Berne, dont on aurait pu douter qu'elle allait le faire déboucher sur une activité finalement consacrée entièrement à l'art. Et c'est pourtant ce que fait Matthias Utzinger depuis huit ans, qui a créé en 1981 l'atelier-galerie «Im Forst», à Oberwange. Et depuis 1982, cet artiste a présenté de très nombreuses expositions, dans les cantons de Berne et de Zurich. Mais on n'oubliera pas de mentionner que lui également a effectué de nombreux voyages, et souvent lointains. C'est ainsi qu'il a visité les Indes vers la fin des années 60, avant d'entreprendre un voyage autour du monde, en 73/74.

L'HORAIRE

Cette double exposition se tiendra donc jusqu'au 20 février, la galerie étant ouverte selon son horaire habituel: lundi du 14 à 18 h 30, de mardi à vendredi de 8 à 12 h et de 14 à 18 h 30, samedi du 8 à 12 h et du 13 h 30 à 16 h, dimanche de 10 à 12 et de 14 à 16 h.. (de)

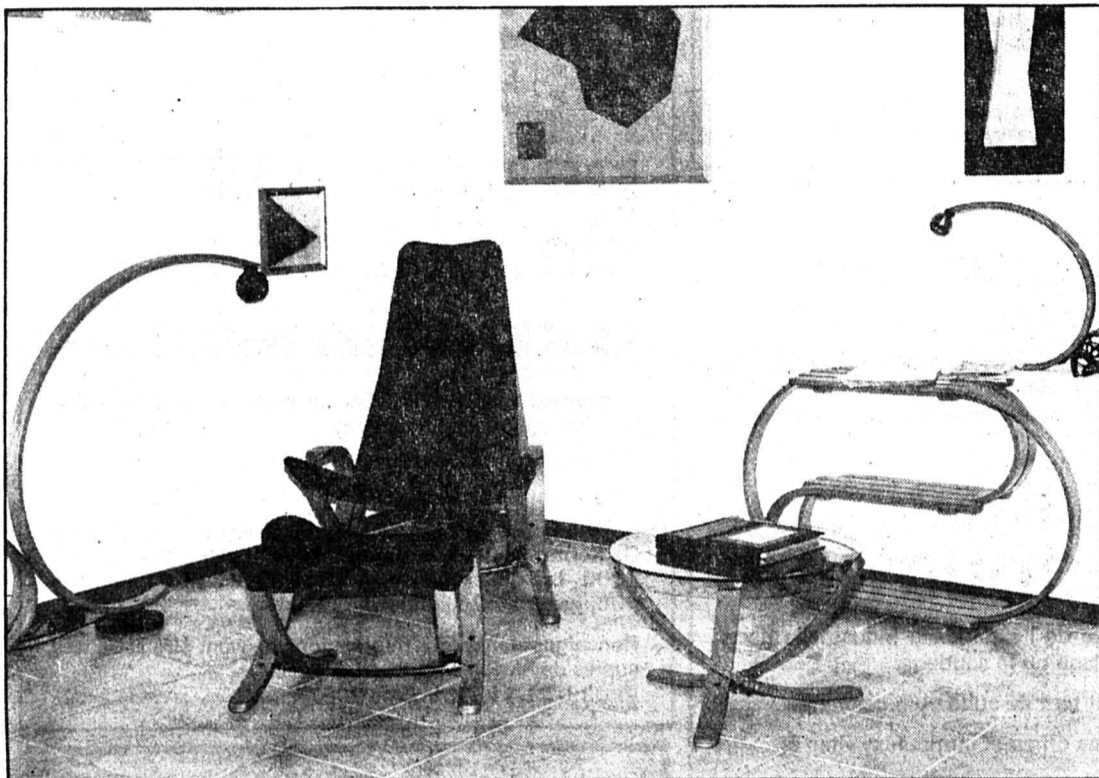

Actuellement à la galerie Au Fil d'Art, une double exposition d'arts plastiques. (Photo Impar-de)

Demis Roussos à Reconvilier

L'événement est pour ce soir!



La fièvre monte à Reconvilier où le compte à rebours des heures précédant l'ouverture des portes de la Halle des Fêtes a commencé.



On peut qualifier d'événement, en effet, la venue dans cette localité d'une grande vedette internationale de la chanson, Demis Roussos.

Demis Roussos, inutile de rappeler sa carrière parsemée de succès comme «Forever and ever», «Velvet Morning» et autres, qui lui ont valu de vendre

des millions de disques dans le monde entier.

En pleine gloire, il va se retirer durant près de dix ans avant de faire une rentrée française avec quelques magnifiques chansons dont «Le Grec», «Prier» et «Quand je t'aime» notamment.

Sa magique voix de miel, sa présence fascinante lui ont fait immédiatement retrouver son public et le succès.

Il sera la vedette de la soirée d'aujourd'hui à Reconvilier où l'on applaudira encore, en lever de rideau, le groupe «Début de Soirée», révélé par des tubes comme «Nuit de folie» ou encore «La vie la nuit».

Un programme digne d'attirer la foule à Reconvilier. (dn)

SAINT-IMIER

L'EPSI tourne une page

Deux départs à la commission de surveillance

La commission de surveillance de l'Ecole professionnelle artisanale a pris congé récemment de deux de ses membres, dont son président, Gérard Meylan, qui en faisait partie depuis non moins de treize années. C'est à la mi-décembre, tout d'abord, que la commission de sur-

veillance de l'EPSI a pris congé, dans un premier temps, de Willy Renggli, installateur-électricien à Malleray. Membre de cet organe depuis 1983, où il représentait l'Etat, il était bien sûr remercié chaleureusement pour son travail. Lors du repas offert à la commission par la commune de Saint-

Imier, par ailleurs, on a pris congé de Gérard Meylan, président depuis de nombreuses années. Lui aussi représentait l'Etat au sein de la commission de surveillance, dont il était membre depuis 1975.

Willy Käslin, directeur de l'Ecole professionnelle, lui rendait hommage en soulignant tout le

plaisir qu'il a eu lui-même à travailler avec sa collaboration. Et de relever son tact, son énergie, sa manière directe d'aborder les problèmes.

«Son choix de ne se préoccuper que des objectifs importants, en laissant de côté tout ce qui tendrait aux mesquineries, aux verbiages inutiles, en a fait un président hors pair, préoccupé avant tout par l'efficacité», soulignait Willy Käslin.

Avant de lui remettre le traditionnel présent dévolu à un président sortant, le directeur relevait encore que Gérard Meylan, durant toutes les années qu'il a passées au sein de la commission et à sa présidence, a toujours révélé comme soucis majeurs le développement de l'école, son rayonnement, sa renommée.

Une page est ainsi tournée à l'EPSI, deux nouveaux représentants de l'Etat devant être nommés très bientôt au sein de sa commission de surveillance. (de-comm)

Petit Nouvel-An entre femmes

Le groupe des Femmes protestantes de Saint-Imier ne manquera pas à la tradition, en ce début d'année, qui organise comme de coutume sa soirée dite du Petit Nouvel-An. Une soirée qui se déroulera le jeudi 19 janvier prochain, à la salle des Rameaux. Dès 19 h 30, les organisatrices garantissent, à toutes les intéressées, une ambiance chaleureuse, sous le signe du jeu et de la bonne humeur.

Les personnes qui éprouvent des

difficultés à se déplacer ne renoncera pas pour autant à cette soirée, puisqu'un service de transport est organisé à leur intention. Pour en bénéficier, il suffit de prendre contact avec Mlle J. Sandoz, aux numéros de téléphone 41.37.58 (Rameaux, de 8 h à 10 h) ou 41.29.81.

Dernière précision d'importance, les Femmes protestantes invitent cordialement toutes les Imériennes, cela va de soit. (comm-de)

ETAT CIVIL

SAINT-IMIER (décembre 1988)

Naissances

Crevoisier Carine Claudia, de Philippe Henri Joseph Antoine et Gisèle Marie Antoinette, née Gigandet, aux Genevez.

Mariages

Schneider Grégoire David, à Mont-Soleil, et Erard Claudine Marie Thérèse, à Saint-Imier. - Petignat Marcel Joseph Germain et Perrelet Nicole Françoise, tous deux à Saint-Imier.

DISTRICT DE COURTELARY

Le Conseil municipal prend position

Abattage des pins à Corgémont

Lors de sa séance, le Conseil municipal de Corgémont a pris position au sujet de l'abattage de pins. Le texte approuvé à cette occasion a la teneur suivante:

Usant de leur droit de citoyens, les deux initiateurs d'un appel adressé aux autorités communales concernant l'abattage de pins dans le pâturage du Chaumin ont exprimé par voie de presse, leur déception de n'avoir pas été suivis dans leur idée d'éviter les mesures envisagées pour l'entretien de la zone concernée.

Comme ils le confirment dans leur écrit, la procédure décidée par le Conseil municipal représente la

voie légale pour agir en cette matière. En effet, le plan d'aménagement des forêts prescrit la coupe de 1500 mètres cubes de bois, dont 300 mètres cubes dans les pâturages communaux.

Une divergence subsiste, portant effectivement sur le délai d'exécution des mesures. Les autorités respectent les raisons éminemment sentimentales qui ont motivé cette intervention.

L'exécution rationnelle qui a présidé aux décisions des autorités demeure toutefois une obligation qui, à long terme, répond mieux aux intérêts généraux de l'ensemble de la population.

Dans ce sens, le remaniement sylvo-pastoral des propriétés communales a permis de délimiter les zones d'affectations des terrains municipaux en secteurs mieux définis de forêts et de pâturages. Dans le secteur concerné, il a été recensé 400 pins dont 132 seront abattus. Loin de nous donc l'idée de déboiser les pâturages, mais seulement d'empêcher que la forêt ne s'implante dans le pâturage.

C'est dans cet esprit que les autorités ont le devoir de poursuivre l'aménagement en cours dans le pâturage du Droit, comme dans celui de l'Envers; à cet effet, les autorités restent ouvertes à tout dialogue. (g)

CARNET DE DEUIL

CORGÉMONT. - Frédy Liechti, qui vivait à Corgémont depuis une quarantaine d'années, où il avait d'ailleurs terminé sa scolarité et suivi une formation de décolleur, vient d'être emporté par une terrible maladie.

Il avait vécu longtemps avec ses parents, dans la maison familiale, avant que leur double décès, à quelques mois d'intervalle, ne l'affecte profondément. Il y a deux ans pourtant, il mettait fin à sa solitude, en prenant pour épouse Rosa Perez, une camarade de travail qui lui redonnait goût à la vie.

Longuement secrétaire de la Société d'ornithologie, Frédy Liechti avait également été membre actif de la Société de gymnastique, ainsi que juge dans des compétitions. (g)

CANTON DE BERNE

Avis de recherche

Le juge d'instruction du district d'Interlaken et la police cantonale bernoise communiquent:

Elmiger Johann Alfred, 1934, en détention pour tentative d'homicide contre deux fonctionnaires de police commise le 27.8.1988 à Brienzwiler, s'est évadé de la clinique psychiatrique de Münsingen. Il correspond au signalement suivant: taille 172 cm, corpulence svelte, visage mince, cheveux

blonds longs. Lors de son évasion, il portait un pullover et une veste rouges, un pantalon brun et éventuellement un bonnet foncé. Elmiger pourrait circuler avec un cyclo-moteur volé. Prudence, il pourrait être armé.

Tout renseignement est à communiquer au commandement de la police du canton de Berne, tél. 031 40.40.11, ou au poste de police le plus proche.

Premiers entretiens

Affaire du Laufonnais

Le comité directeur du Conseil de district du Laufonnais ainsi que les conseillers d'Etat bernois Peter Schmid et René Bärtschi, se sont entretenus vendredi de la procédure à adopter, à la suite de la décision du Tribunal fédéral concernant le Laufonnais.

«L'objectif de toutes les parties, c'est une répétition le plus rapidement possible du plébiscite sur le Laufonnais», a précisé le comité.

Il s'agit de trouver une procédure acceptée par toutes les parties. Le conseiller d'Etat bernois Peter Schmid a souligné qu'il avait été décidé que le Conseil de district, le gouvernement bernois et le gouvernement de Bâle-Campagne formeront chacun une délégation. Des délégations qui seront chargées de discuter des modalités de la procédure. (ats)

Innovation en matière de chauffage

Introduction du décompte individuel

Afin d'économiser l'énergie et d'en favoriser une utilisation rationnelle, le canton de Berne vient de mettre en vigueur une ordonnance sur le décompte individuel des frais de chauffage et d'eau chaude. Sur la base des expériences réalisées dans d'autres cantons, il devrait en résulter une économie de mazout de 10 à 20%, a précisé vendredi l'Office d'information du canton (OID).

La consommation annuelle de mazout s'élevant à 770.000 tonnes dans le canton de Berne, les économies devraient se monter à 100.000 tonnes environ. Le décompte individuel sera obligatoire dans les nouveaux et les anciens bâtiments. L'enregistrement de la consommation

d'eau chaude est important dans les nouveaux immeubles où 50% de l'énergie est destinée à l'eau chaude et 50% au chauffage. Dans les anciens bâtiments, ces proportions sont respectivement de 20 et 80%.

Bien que les conditions générales et les normes des appareils soient identiques, il n'a pas été possible de mettre sur pied une coordination détaillée entre les cantons. Le canton de Berne prévoit de créer un service qui sera chargé d'étudier les demandes de dérogation. Des cours réservés aux autorités communales, aux propriétaires de maisons ainsi qu'aux spécialistes en chauffage seront organisés dès février. (ats)

offres d'emploi

Nous cherchons pour entrée immédiate

rhabilleur

pouvant s'occuper de manière indépendante d'un petit département d'assemblage de bracelets, montage de boucles et autres produits s'y rapportant.

Prrière d'adresser vos offres à **DEXEL S.A., route de Boujean 5, 2502 Bienne** 48195

Magasin d'alimentation Mon Amigo Les Geneveys-sur-Coffrane

cherche, pour le mois d'août 1989

apprenti(e) vendeur(euse) en alimentation

Faire offre à **M. Bernard Christen** magasin Mon Amigo Les Geneveys-sur-Coffrane ☎ 038/57 12 24 000423

IMAGE & SON Studio d'enregistrement Auditorium haute-fidélité Sus-Pont 2046 Fontaines

cherche, pour compléter sa petite équipe

un jeune collaborateur

ayant de bonnes connaissances en électronique et en musique, qui sera formé principalement comme opérateur son TV ainsi que pour divers travaux électroniques et électroacoustiques.

Entrée en service: 1er avril 1989 ou date à convenir.
Formation souhaitée: radioélectricien ou équivalent.

Faire offres par écrit (curriculum vitae et certificats) à l'adresse susmentionnée. 077550

FABRIQUE DES MONTRES

VULCAIN

(fondée en 1858)

offre places stables avec entrée immédiate ou à convenir, à:

horloger qualifié poseur(euse) de cadrans et aiguilles emboîteur(euse) employée de bureau

pour son département achats cadrans-aiguilles.
Travail à plein temps pour personne consciencieuse, ayant de l'initiative.

Les personnes intéressées sont priées de contacter notre service du personnel, ☎ 039/26 46 46, int. 22, ou d'adresser leurs offres à:
Vulcain & Studio SA
Rue de la Paix 135 - 2306 La Chaux-de-Fonds. 012421

 **RÉPUBLIQUE ET CANTON DU JURA**

Le Département de la Justice et de l'Intérieur met au concours le poste de

chef du Service du personnel

le titulaire faisant valoir ses droits à la retraite.

Buts de la fonction
Diriger le Service du personnel; participer à l'élaboration de la politique de l'Etat en matière de gestion de son personnel et en assumer l'application; assurer et surveiller l'exécution des tâches déléguées et des mandats particuliers que cette gestion implique.

Description de la fonction
La fonction comporte notamment: l'organisation du service, la répartition des tâches, leur planification et le contrôle de leur exécution; la responsabilité des procédures d'engagement, celle-ci couvrant les mises au concours, l'examen et l'appréciation des offres de service, la définition des modalités d'engagement, la rédaction des propositions destinées au Gouvernement et, enfin, l'accomplissement de toutes les formalités mettant terme à ces procédures; l'élaboration de propositions relatives à la rémunération du personnel, cette activité comprenant, entre autres, la responsabilité de l'application du système d'évaluation des fonctions, les préavis en matière de classifications personnelles ou de rétributions spéciales; la responsabilité de la gestion du contrôle des présences, des vacances et des absences de toute nature; la gestion des contrats d'assurance LAA et des sinistres s'y rapportant; l'élaboration ou la participation à l'élaboration de textes légaux, nouveaux ou modifiés, touchant le personnel de l'Etat; la conduite d'enquêtes disciplinaires; le règlement des formalités inhérentes aux licenciements, aux démissions et aux mises à la retraite; l'exercice du droit de recours de l'Etat envers les tiers responsables du décès ou de l'incapacité de travail d'un collaborateur ou d'une collaboratrice de l'Etat; l'exécution de toutes autres tâches relatives à la gestion du personnel et de tous mandats en provenance du Gouvernement ou de l'un de ses membres.

Exigences: formation universitaire; solides connaissances juridiques; expérience pratique confirmée en matière de gestion de personnel; sens affirmé des relations humaines.

Traitement: selon l'échelle des traitements en vigueur.

Entrée en fonctions: 1er avril 1989 ou date à convenir.

Renseignements: peuvent être obtenus auprès de M. Jean-Georges Devanthéry, chef du Service du personnel, ☎ 066/21 52 84.

Les candidatures doivent être adressées au Service du personnel de la République et Canton du Jura, route de Moutier 93, 2800 Delémont, avec la mention «Postulation», accompagnées des documents usuels, jusqu'au 25 janvier 1989.

Service du personnel: Jean-Georges Devanthéry. 000010

 À la suite d'une promotion sur le plan culturel national de l'actuel titulaire,

L'OFFICE DU TOURISME DE NEUCHÂTEL ET ENVIRONS met au concours le poste de

directeur

ou

directrice

Les candidats devront faire preuve des qualités ci-après:

- Intérêt pour les problèmes touristiques et les activités de la région.
- Esprit d'initiative.
- Sens de l'organisation du travail et de la communication.
- Langues française et allemande, langue anglaise souhaitée.

Entrée en fonctions: 1er juillet 1989 ou date à convenir.

Les offres manuscrites, accompagnées d'un curriculum vitae et d'une photographie, doivent être adressées à M. Robert Monnier, président de l'OTN, Observatoire 24, 2000 Neuchâtel, jusqu'au 15 février 1989, avec la mention «candidature».

De plus amples renseignements peuvent être obtenus en prenant contact avec M. Claude Delley, au 038/25 42 42. 001124

 **Assmann S.A.**

UHER INFORMATIQUE S.A.

Deux entreprises saines et compétentes dans le domaine des équipements de télécommunication cherchent pour l'agrandissement de leurs activités à Fontaines/NE des

OUVRIÈRES DE PRODUCTION

ayant de préférence de l'expérience industrielle dans le montage, le câblage ou le soudage.

Date d'engagement tout de suite ou à convenir.

Veuillez adresser vos offres et curriculum vitae à:

ATIS ASSMANN S.A.
Uher Informatique S.A.
service du personnel
2046 Fontaines, ☎ 038/53 47 26 000420

MISE AU CONCOURS

Par suite de réorganisation interne, un poste d'

employée de commerce

à mi-temps

est à repourvoir à l'Administration communale

Tâche: - travaux d'administration;
- correspondance et tenue de quelques procès-verbaux;
- comptabilité.

Exigences:

- formation commerciale complète, CFC ou titre équivalent;
- très bonnes connaissances et pratique de la sténodactylographie;
- maîtrise de l'orthographe;
- connaissances en informatique.

Obligations et traitement: légaux.

Entrée en fonctions: 1er avril 1989 ou date à convenir.

Les offres de service manuscrites, accompagnées d'un curriculum vitae, ainsi que des copies de diplômes et de certificats, doivent être adressées au Conseil communal des Brenets, jusqu'au 10 février 1989. 140029

Entreprise des Montagnes neuchâteloises engage immédiatement ou pour date à convenir:

un aide-comptable

pour la tenue de ses comptabilités Fournisseurs et Débiteurs + Contentieux.
Bilingue: français - allemand.
Possibilité d'avancement;

une employée de commerce

bilingue: français-allemand, pour son département «Ventes».

Elle sera chargée des relations avec les clients et les représentants. Ce poste à responsabilités requiert de l'entregent et de l'expérience de même que le sens de l'organisation et des contacts.

La connaissance du secteur de la vente et de l'informatique est souhaitée;

une employée de bureau

pour son bureau de réception, pouvant s'exprimer facilement en français et en allemand et qui s'occupera également du télex, telefax, classement, correspondance et tous travaux de bureau.

Les offres manuscrites avec curriculum vitae et documents usuels sont à adresser sous chiffres 91-64 à ASSA, Annonces Suisses SA, avenue Léopold-Robert 31, 2300 La Chaux-de-Fonds. 152

Flückiger & Huguenin SA
Département appliques cadrans

Nous engageons immédiatement ou pour date à convenir, une

découpeuse

pour travaux fins sur petite presse ou balancier.

Une bonne vue, de la volonté et des aptitudes à exécuter des travaux exigeant du soin sont absolument indispensables à ce poste.

Horaire variable ou à convenir.
Rémunération selon qualifications et expérience.
Formation pouvant être assurée par nos soins.

Ecrire ou prendre rendez-vous chez **Flückiger & Huguenin SA**, rue du Crêt 7, 2300 La Chaux-de-Fonds, ☎ 039/28 37 88 012272

 **L'Hôpital de La Chaux-de-Fonds** cherche

personnel de cuisine expérimenté

Exigences: quelques années de pratique dans le milieu hospitalier ou dans l'hôtellerie.

Traitement: selon classification communale.

Date d'entrée: à convenir.

Postulations: les offres manuscrites sont à adresser à M. G. Kobza, chef du personnel de l'Hôpital, Chasseral 20, 2300 La Chaux-de-Fonds, ☎ 039/21 11 91, interne 406, jusqu'au 24 janvier 1989.

Renseignements: des informations peuvent être sollicitées auprès de M. E. Amstutz, chef hôtelier, ☎ 039/21 11 91, interne 200. 012408

Mandatés par une entreprise en pleine expansion, nous cherchons pour une PLACE STABLE un

REPRÉSENTANT

pour les régions de Neuchâtel - Jura - Jura bernois et Nord vaudois.

Véhicule d'entreprise à disposition.

Vous êtes au bénéfice d'une formation dans le **DOMAINE DE L'ÉLECTRICITÉ**, vous avez de bonnes connaissances en articles électriques et vous vous sentez à l'aise avec la clientèle alors, n'hésitez pas à contacter **M. Forino** qui vous renseignera volontiers sur ce poste. 584

 **Etre OK c'est extra!** **OK PERSONNEL SERVICE SA** Placement fixe et temporaire

Av. Léopold-Robert 65 2301 La Chaux-de-Fonds **039/23 04 04**

Le secrétariat central de la Fédération des travailleurs de la métallurgie et de l'horlogerie (FTMH) à Berne

met au concours le poste de la

secrétaire permanente du département «Femmes au travail»

Ce poste conviendrait à une femme dynamique, possédant une excellente culture générale et des convictions syndicales et si possible des connaissances dans ce domaine.

La personne que nous cherchons doit maîtriser les langues française et allemande et, si possible, avoir des notions de la langue italienne. Elle aura un travail varié dans toutes les régions du pays.

Les offres manuscrites, avec curriculum vitae, photo et copies de certificats devront parvenir au secrétariat central FTMH, avec la mention «Département Femmes au travail/postulation». 010583

SMUV FTMH FLMO  **Zentralsekretariat Secrétariat central Segreteria centrale**

Schweizerischer Metall- und Uhrenarbeiter-Verband
Fédération suisse des travailleurs de la métallurgie et de l'horlogerie
Federazione svizzera lavoratori metallurgici e orologiai
Weltpoststrasse 20, 3000 Bern 15, Tel. 031 43 55 51

Mettre en valeur le positif

Groupes de développement personnel dans les Franches-Montagnes

Il est désormais possible de vivre dans les Franches-Montagnes des groupes de développement personnel qui permettent de mieux vivre, de retrouver son énergie, d'augmenter la confiance en soi ou d'améliorer la relation des autres.

Grâce à l'initiative d'un enseignant franc-montagnard, Péan Rebetez, recyclé dans l'animation et la Gestalt-thérapie (du mot allemand *gestalten*: mettre en forme), de tels groupes sont organisés au cœur des Franches-Montagnes, et plus précisément à La Theurre. Les groupes se déroulent sur trois jours et s'adressent à chacun, sans restriction d'âge ou de sexe.

NOUVEL ART DE VIVRE

Les stages proposés sont animés par trois personnes: Danielle Fleury, conseillère de santé à Valangin, Jean-Pierre Michelet, Gestalt-praticien et ingénieur à Chenôve (France), et Péan Rebetez, Gestalt-praticien et enseignant domicilié à Saignelégier.

Les premiers critères proposés par les animateurs sont des critères de discrétion - en relation avec ce qui se passe au sein du groupe - d'autonomie et de liberté de la personne.

Chaque participant aura la possibilité d'explorer une partie de lui-même, de réaliser comment il prend sa place dans le groupe (groupe - société, groupe - famille, groupe - travail), comment il s'exprime. Le ou la participant(e) fera l'expérience de ses émotions et de celles des autres, il ou elle prendra contact avec les expressions de son corps et acceptera peut-être à la fin du stage une sorte de réconciliation avec lui-même qui lui permettra de mieux profiter de sa propre énergie.

Les techniques utilisées par les animateurs sont des techniques d'entretien, de gestalt, de jeux, de situation, de relaxation, de réflexologie, de massages, etc.

Il n'est pas nécessaire d'être malade, ou au fond du trou, pour s'inscrire à de tels groupes qui permettent souvent de mettre en valeur ce que chacun a de positif et de solide en lui-même. Le plus souvent, les personnes qui s'inscrivent à de tels groupes le font parce qu'elles veulent enrichir leur personnalité, vivre mieux en accord avec soi et son entourage, ou alors mieux assumer une situation particulière de deuil, de séparation ou de maladie.

Péan Rebetez, qui est passionné de relations humaines, parle avec beaucoup d'enthousiasme de son expérience nouvelle de Gestalt-thérapeute. Actuellement enseignant à temps partiel à l'École secondaire de Vicques, Péan Rebetez a suivi pendant deux ans l'École de formation à l'animation de l'Institut de formation et d'études pédagogiques et psychosociologiques de Paris, pour poursuivre sa formation de trois ans à l'École parisienne de Gestalt.

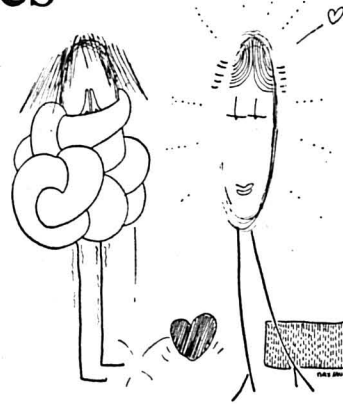

Gontran souffrait d'une trop grande timidité et d'un manque de confiance en soi dans ses rapports avec les femmes.

Aujourd'hui, il n'a qu'un seul souhait: se consacrer entièrement à l'animation de groupes de développement personnel. Deux stages sont proposés, les 20, 21 et 22 janvier et 10, 11 et 12 mars prochains à La Theurre. Un stage d'été se déroulera du 2 au 6 août dans le Jura français. GyBi

Deux jeunes Jurassiens ordonnés diacres



MM. Maurice Queloz et Jean-Marie Rais. (Photos privées)

Événement marquant pour l'Eglise catholique du Jura, dimanche 15 janvier à Lucerne: MM. Maurice Queloz de Saint-Brais et Jean-Marie Rais de Vermes, seront ordonnés diacres, en compagnie de quatre autres jeunes de la partie suisse-allemande du diocèse, par Mgr Joseph Candolfi, évêque auxiliaire.

Le Service jurassien des Vocations (SJV) a demandé à ces futurs diacres de s'exprimer sur leur engagement.

- Jean-Marie et Maurice, vous serez ordonnés diacres le 15 janvier prochain. Que représente pour vous cette ordination diaconale?

- J.-M. et M.: le diaconat est une dimension du Christ Serviteur. Ce service s'exerce dans différentes activités (liturgie, annonce de l'Evangile, présence auprès des malades et des plus pauvres...) Chaque baptisé est appelé à être serviteur de ses frères à la suite du Christ, mais le diacre le fait au nom de l'Eglise, parce qu'il est envoyé pour cela, «ordonné» à cela par l'Eglise, en vue de l'édification du peuple de Dieu. (sp)

Cet engagement ecclésial est un abandon total au Christ, et donc aux membres de sa communauté, abandon d'amour, dont la source est l'amour de Dieu.

- Vous serez diacres pendant cinq mois environ, jusqu'à votre ordination sacerdotale. Que pensez-vous pouvoir apporter à l'Eglise, en tant que diacre?

- J.-M. et M.: Le diaconat n'est pas une étape, un «passage obligé» pour devenir prêtre. Le prêtre reste diacre, en ce sens qu'il doit toujours exercer cette mission de serviteur. Nous aimerions en conséquence apporter à l'Eglise un signe: le signe que Jésus s'est fait le serviteur, dans l'amour, la paix et la joie; et une réalité: la réalité des paroles du Christ: «Je ne vous appelle plus serviteurs, mais mes amis.»

«Nous pourrions parler des heures sur la façon d'être serviteur.

«Nous pensons que l'essentiel est de témoigner de la joie de servir le Christ en son Eglise, dans ses frères, ses amis.» (sp)

« Donner des illusions »

Rose-Marie Pagnard, le plaisir de créer des histoires

Elle est timide, réservée et talentueuse. Avec la récente sortie de trois récits elle occupe «presque» malgré elle le devant de la scène littéraire. Les critiques tant françaises que romandes sont unanimes: il faudra veiller au blé qui lève.

Lorsqu'on demande à Rose-Marie Pagnard si elle se considère comme une écrivaine romande, elle répond: «Je n'aimerais pas que cela existe, le langage des mots doit toucher aux choses universelles». Universelle elle l'est Rose-Marie Pagnard dans ses inspirations, ses évocations et ses lectures qu'elle puise indifféremment au nord comme au sud de la planète.

De la fenêtre de sa chambre de travail qu'elle a voulu au premier étage de la ferme jurassienne des Breuleux, l'écrivaine découvre un pan des Franches-Montagnes tout en contrastes de lumière et en mys-

tere. Un mystère qui sied bien à la jeune femme au port de tête altier et au regard plein de vulnérabilité.

«On écrit bien seulement quand on est obsédé par certains thèmes.» Les thèmes qui ont obsédé

l'auteure de «la période Fernandez» et «sans eux la vie serait un désert» sont ceux de la création artistique entre le moment du désir, du besoin de créer et celui du début de la création, de son émergence.

Encore un mystère pour Rose-Marie Pagnard qui aime s'y plonger au travers des histoires qu'elle écrit pour «donner des illusions». Pourtant dans la ferme des Breuleux la création ne fait qu'une seule respiration entre la palette du peintre et le crayon de l'auteure qui précède avec un brin de malice: «chacun est roi dans son royaume».

Nous parlerons dans une prochaine édition dans notre «page expression» des trois derniers récits de Rose-Marie Pagnard parus aux Editions de l'Aire et chez Actes Sud. GyBi



«Je ne peux pas écrire n'importe quoi». Une exigence qui ne souffre aucune faille pour Rose-Marie Pagnard. (Photo Impar Bigler)

Constitution d'une amicale

Les amoureux du voyage

Créer une amicale des voyageurs est le but de la séance qui a eu lieu hier soir à Saignelégier réunissant une douzaine d'adeptes du voyage. Une première petite réunion qui, malgré son peu d'officialité, en disait long sur le sérieux besoin de rêve, de la curiosité de chacun pour briser les frontières du quotidien. Tous ces bavards et bavardes se sont reconnus et promis de se rencontrer à nouveau pour parler de leur expérience passée et future, regarder, écouter les montages audiovisuels d'un collègue qui a la bougeotte et ainsi partager le viatique d'images, de sensations humaines accumulées au fil des

continents visités, mais aussi partager les rêves, les envies des actions futures. Bref, «on se refilera des tuyaux» pour s'encourager à partir encore.

L'amicale des gens du voyage s'est ainsi spontanément constituée encartant d'emblée et unanimement le carcan d'une structure associative rigide qui figerait inutilement l'enthousiasme essentiel. Un petit comité s'est cependant formellement constitué: Dominique Henry du Noirmont s'est joint aux deux initiateurs du projet, Vincent Wermelle de Saignelégier et Jean-Bernard Dubois des Breuleux. (ps)

immobilier

A louer à Saint-Imier

Appartement de 5 pièces
Cuisine agencée, cheminée de salon + terrasse couverte avec cheminée. Libre tout de suite. Eventuellement garage.

Appartement de 2 pièces
Libre tout de suite.

Appartement de 4 pièces
Cuisine agencée.
Libre dès le 1er mai 1989.

Pour tout renseignement, veuillez vous adresser au 039/41 32 42 1101

A louer à Tavannes

appartement de 3 pièces

Libre tout de suite

+ garages

A louer à Tramelan

appartement de 5 pièces

Libre dès le 1er mai 1989.

Pour tout renseignement, veuillez vous adresser au 039/41 32 42 1101

A remettre à Péry-Reuchenette

Snack-Bar à café «A la Fontaine»

50 places + salle de jeux; appartement 3 pièces à disposition; immeuble rénové.

Pour tous renseignements:
F. Gallina,
55, rue du Collège, 2603 Péry.
☎ 032/96 18 35, en semaine
dès 18 heures 002800

Vend à 1 h 30 de Neuchâtel dans le Jura français

vieille ferme

en cours de rénovation (gros travaux déjà faits) dans hameau à proximité piste de ski de fond (Cerniebaud)

200 m² au sol avec 5000 m² de terrain.
SFr. 100 000.-
☎ 0033/84 51 30 44 918

divers

A vendre cause décès

Suzuki 1000 cm³ Wagon

verte, 1987, 4000 km, Fr. 12 500.- à discuter.
☎ 066/66 26 22 M. Beuret 140074

A vendre

VW Passat 1300

1980, 5 portes, Fr. 2800.-, Tél. 038/63 34 53/54 000813

A vendre

Audi 100 GL 5E

automatique, 1981, expertisée, Fr. 3800.-, Tél. 038/63 34 53/54 000813

A vendre

Datsun Cherry 1300

78 000 km, expertisée, Fr. 3400.-, Tél. 038/63 34 53/54 000813

A vendre

Subaru 4 x 4

année 1982, expertisée, 99 000 km, Fr. 5800.-, Tél. 039/61 17 28 063057

A vendre

Opel Kadett 1300 SR

année 1981, 115 000 km, expertisée, Fr. 3500.-, Tél. 039/61 17 28 063057

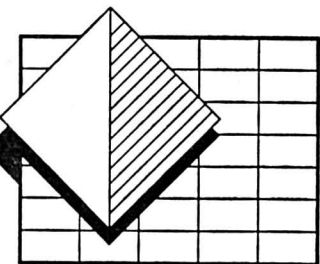

BUCHS PROSPECTIVE
GÉRARD BUCHS
GRAND-RUE 21
2114 FLEURIER
038 61 15 75

Paroi coulissante pour douche et baignoire
dès Fr. 388.-
☎ 029/4 76 32

A louer

appartement 3 pièces meublé

pour une période de 2 mois (mars et avril). Fr. 700.- charges comprises.
Renseignements au ☎ 039/23 49 29 460048

espace & habitat

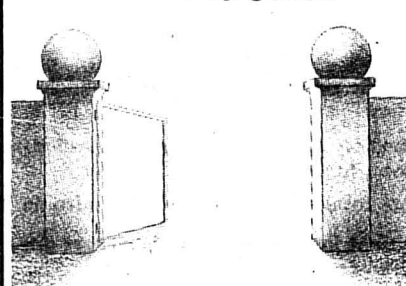

Propriétaires, vendeurs!!!
Pour plusieurs de nos clients: chercheurs

immeubles - appartements villas - terrains

Consultez-nous gratuitement avant de prendre une décision. Nous disposons d'un réseau d'investisseurs et d'un grand réservoir de clientèle. 105113
Renseignements et visites
Léopold-Robert 67/☎ 039/23 77 77/76 012185

salon de coiffure

☎ 039/31 35 80 heures des repas 140028

Je donne cours de guitare

pour débutants.
☎ 039/31 83 01 014134



Du fair-play, s.v.p.

appartements neufs et occasions

3 - 4 - 5½ - 6½ et 7½ pièces

Prenez contact, nous vous renseignerons volontiers et sans engagement 846

Location de voitures et d'utilitaires Hertz No 1

Garage René Gogniat
15, rue de la Charrière, 2300 La Chaux-de-Fonds
039/28 52 28
Hertz loue des Ford et autres bonnes voitures. Nouveau: Tarif économique - tout compris. Réservations: 24 heures à l'avance.

LA CHAUX-DE-FONDS

Le papier qui fera des petits
L'UBS signe un chèque pour [vwa]

Le chèque de 5000 francs remis hier par l'UBS à la revue [vwa] fera des petits, soit des milliers de pages imprimées reliées en livres et revues.

La Fondation du jubilé de l'Union de Banques Suisses, créée en 1962 pour le centenaire de l'établissement a ainsi déjà distribué 13 millions de francs et notre canton a reçu sa part.

La revue [vwa] peut ainsi envisager un petit bout d'avenir avec le sourire. Fonctionnant maintenant avec un groupe élargi, la revue a un nombre de projets dont quelques éditions prestigieuses.

ger un petit bout d'avenir avec le sourire. Fonctionnant maintenant avec un groupe élargi, la revue a un nombre de projets dont quelques éditions prestigieuses.

M. Palomo a dit sa reconnaissance de bénéficier d'un soutien privé en complément de quelques subventions publiques et de l'aide de Pro Helvetia.

(ib)



M. Willy Battiaz, directeur de la succursale chaux-de-fonnière, et Jacques Rosselet, fondé de pouvoir, remettent le chèque à M. Palomo de [vwa]. (Photo Impar-Gerber)

Recherche de conducteur

Le conducteur de la voiture neuchâteloise qui en date du vendredi 13 janvier dernier, vers 11 h 30, a quitté une place de stationnement en épi en bordure nord de la rue de la Serre, à la hauteur de la Pharmacie Pilonel à La Chaux-de-

Fonds, qui a heurté un piéton, ainsi que les témoins de cet accident sont priés de prendre contact avec la police cantonale de La Chaux-de-Fonds, ☎ (039) 28 71 01.

(comm)

LE LOCLE

CELA VA SE PASSER

Conférence-débat à la Fondation Sandoz

L'agressivité, tel sera le thème de la prochaine conférence-débat organisée au Forum de la Fondation J. & M. Sandoz. Celle-ci aura lieu mercredi 18 janvier à 19 h 45 et sera animée par le Dr Silvio Fanti.

luppé durant la première partie de la soirée. Après une collation permettant à chacun de réfléchir et discuter sur ce qui a été dit, la seconde partie sera consacrée à un débat qui s'annonce passionnant avec l'orateur. Renseignements au ☎ (039) 31.67.01.

(comm)

Heure musicale à La Chaux-du-Milieu

Les amateurs de belle musique sont invités à se retrouver, dimanche 15 janvier, à 17 heures, au temple de La Chaux-du-Milieu. La paroisse y accueille, ce jour-là, le quatuor de flûtes à bec «La Fontanelle» (Esther Gindrat, Anne Hofstetter, Monique Treuthardt, Eric Weber) et le quatuor vocal «Ronsard» (Marcelle Monnin, Gaby Tasco, Pascal Mayer, Pierre-Eric Monnin). Au programme, des Psaumes, chansons et danses de la Renaissance. (comm)

Réception des avis mortuaires: jusqu'à 22 heures



Société éditrice et imprimeur: L'Impartial S.A., La Chaux-de-Fonds.

Rédaction et administration: L'Impartial, rue Neuve 14, 2300 La Chaux-de-Fonds. ☎ (039) 211 135 - Téléx 952 114. Fax: Rédaction 039 - 285 852. Administration 039 - 281 419. Tirage contrôlé (REMP) 31.516.

Régie des annonces: Publicitas La Chaux-de-Fonds ☎ (039) 283 476 Le Locle ☎ (039) 311 442

Rédaction:

Rédacteur en chef: Gil Bailloard. Secrétaire général: Roland Graf.

Monde: Willy Brandt, Pascal Brandt. - Suisse: à Berne Yves Petignat. - Economie: Jacques Houriet. - Canton de Neuchâtel: Pierre Veya. - La Chaux-de-Fonds: Patrick Fischer, Robert Nussbaum, Irène Brossard, Denise de Ceuninck. - Le Locle: Jean-Claude Perrin, Corinne Chuard. - Littoral: Jean-Pierre Aubry, Anouk Ortlieb, Catherine Roussy Wessner. - Val-de-Travers: Jean-Jacques Charrère. - Val-de-Ruz: Lise-Marie Evard. - Canton du Jura: Gladys Bigler. - Jura bernois: Dominique Egger. - Sports: Laurent Guyot, Georges Kurth, Renaud Tschoumy, Laurent Wirz, Julian Cerviño. - Magazine: Raymond Déruns, Mario Sessa. - Secrétariat régional nuit: Michel Déruns, Daniel Droz, Nicolas Bringolf.

JURA BERNOIS

Bel anniversaire
Fidélité à Renan



M. Fritz Zeltner: une vie aux champs.

Bel anniversaire pour M. Fritz Zeltner, né le 10 janvier 1909 à Obergerlafingen. Huit décennies d'une vie toute simple, une longue fidélité au même employeur, cet ouvrier agricole est assez content de son sort. Après avoir travaillé ici et là, en particulier à Soleure où il est retourné quelques fois, Fritz Zeltner est arrivé aux Convers, chez la famille Hermann Bühler, en 1952. Il s'était fixé lui-même un bail de 5 ans, au bout duquel il est parti. Quelques mois plus tard, il venait se réengager chez ses anciens patrons, la terre étant basse partout. Il n'en est plus reparti.

Aujourd'hui, il s'occupe encore à divers travaux dans la mesure de ses possibilités, dont certaines choses précises qu'il prétend ne confier à personne d'autre, malgré certaines difficultés à marcher. (hh)

CORGÉMONT

J'ai été avec toi partout où tu as marché.

Madame Elsa Jeanmonod-Minder, à Huttwil; Monsieur Serge Jeanmonod à Aft Grat Wasen i.E.,

ainsi que les familles parentes et amies ont le grand chagrin de faire part du décès de

Madame Mathilde JEANMONOD
née LAENG

leur très chère belle-maman, grand-maman, tante, parente et amie que Dieu a reprise à Lui le 13 janvier dans sa 91^e année.

CORGÉMONT, le 13 janvier 1989.

La cérémonie aura lieu au crématoire de Bienne où le corps repose le 17 janvier à 14 heures.

Domicile mortuaire: Bernard Courtet Les Longchamps 10 2606 Corgémont

Les personnes désirant honorer la mémoire de la défunte voudront bien penser à «Mon Repos», chemin des Vignerons, 2520 La Neuveville, c.c.p. 25-293-7.

Cet avis tient lieu de faire-part.



Veillez et priez, car vous ne savez ni le jour, ni l'heure.

Avec tous ceux qui l'ont connue et aimée, nous prions le Seigneur pour

Madame Hélène BOILLAT-CATTIN

qui nous a quittés subitement le vendredi 13 janvier 1989, dans sa 86^e année, réconfortée par l'onction des malades.

La famille en deuil:

Son époux: Virgile Boillat, Le Noirmont;

Ses enfants: Marcel et Yvette Boillat-Bouele, Le Noirmont, Yvette et Willy Juillerat-Boillat, Le Locle, Frédy et Colette Boillat-Dominé, La Chaux-de-Fonds;

Ses petits-enfants: Daniel et Eric Boillat, Le Noirmont, Roselyne et Carmelo Sapenza, Sicile, Daniel Juillerat et son amie Patricia, Le Locle, Sylvie et Françoise Boillat, La Chaux-de-Fonds;

Ses arrière-petits-enfants: Fabio, Louisa et Coralie;

Sa belle-sœur: Berthe Cattin-Boillat, Saint-Imier,

ainsi que les familles parentes et alliées, invitent à prier pour que le Seigneur accorde à leur chère maman le repos et la lumière éternels.

La veillée de prière aura lieu le dimanche 15 janvier à 20 heures.

La célébration eucharistique et le dernier adieu auront lieu au Noirmont, lundi 16 janvier à 14 h 30.

La défunte repose à la chapelle mortuaire du Noirmont.

Cet avis tient lieu de lettre de faire-part pour les personnes involontairement oubliées.

LA SOCIÉTÉ DES CAFETIERS, RESTAURATEURS ET HÔTELIERS DU DISTRICT DE LA CHAUX-DE-FONDS

a le pénible devoir de faire part du décès de

Monsieur René PASCHOUD

dont ses collègues garderont le meilleur souvenir.

AVIS MORTUAIRES

Le Docteur Frédéric Chollet, son amie Evelyne Torche, ses enfants et petits-enfants, à Payerne;

Monsieur et Madame Charles-Oscar Chollet, à Reguengo (Portugal);

Madame et Monsieur Louis Berner, leurs enfants et petits-enfants, à Zurich;

Le Docteur Maryelle Chollet et sa fille Anne Bielmann, à Bex;

Madame René-Albert Houriet et ses filles, à Bex;

Monsieur Guillaume-Albert Houriet et son amie, à Courtelary;

Le Docteur et Madame Pierre Gonin et leurs enfants, à Lausanne;

Monsieur et Madame Georges Anex, leurs enfants et petits-enfants, à Lausanne;

Monsieur et Madame Jean-Claude Anex, leurs enfants et petits-enfants, à Genève;

Madame Jean Kohler-Anex et ses enfants, à Lausanne;

Madame Suzanne Astier et ses enfants, à Poncin;

Madame Marie-Thérèse Bonato, sa dévouée aide soignante, à Saint-Maurice,

Les familles parentes et alliées ont le profond chagrin de faire part du décès à son domicile, à l'âge de 93 ans, de

Madame

R.-F. CHOLLET
née Emilie GONIN

leur très chère et vénérée mère, grand-mère, arrière-grand-mère, tante, grand-tante, cousine et marraine.

L'inhumation aura lieu au cimetière de Bex le lundi 16 janvier 1989, à 14 h 30.

Prière de ne pas faire de visite.

Le présent avis tient lieu de lettre de faire-part.

VILLERET

Mon âme retourne à Dieu qui me l'avait confiée. Mon corps à la terre qui m'en avait fait don.

Madame Suzanne Siegenthaler-Furler;

Monsieur et Madame Jean Siegenthaler-Milloud;

Monsieur et Madame Pierre Siegenthaler-Ferrari,

ont le chagrin de faire part de la perte irréparable qu'ils viennent de subir en la personne de leur cher époux, père et beau-père

Monsieur

Henri SIEGENTHALER

décédé dans sa 88^e année.

VILLERET, le 10 janvier 1989.

L'incinération a eu lieu dans la plus stricte intimité au crématoire de La Chaux-de-Fonds, vendredi 13 janvier 1989.

Les personnes qui désirent honorer sa mémoire peuvent le faire en pensant au Home «Les Lauriers», c.c.p. 23-734-9.

Cet avis tient lieu de lettre de faire-part.

LE CACHOT

Profondément touchée par les témoignages de sympathie et d'affection reçus lors de son grand deuil, la famille de

MONSIEUR EDGAR VERMOT

remercie très sincèrement toutes les personnes qui ont pris part à sa douloureuse épreuve, par leur présence, leur message, leur don ou leur envoi de fleurs.

Elle les prie de trouver ici l'expression de sa profonde reconnaissance.

Très touchée par les nombreuses marques de sympathie et d'affection reçues lors de son deuil, la famille de

MONSIEUR ARTHUR BAVEREL

exprime sa sincère reconnaissance à tous ceux qui ont pris part à sa douloureuse épreuve par leur présence, leurs messages, leurs dons ou leurs envois de fleurs.

GILLEY (France) et LA CHAUX-DE-FONDS, janvier 1989.

Dans l'impossibilité de répondre personnellement à chacun, la famille de

MADAME ALICE PERRENOUD

tient à vous dire de tout cœur combien vos témoignages d'affection et de sympathie lui ont été réconfortants en ces jours de séparation.

Elle vous exprime sa profonde reconnaissance pour votre présence, vos messages, vos envois de fleurs et vos dons.

SAUGES, SAINT-SULPICE/VD, LES HAUTS-GENEVEYS, janvier 1989.

gastronomie

Aux Rochettes
Cuisine variée et allégée!
Route du Valanvron - ☎ 039/28 33 12

Restaurant Le Chalet
Anciennement DSR
La Chaux-de-Fonds,
☎ 039/23 03 02
Grand bal du Petit Nouvel-An
Avec l'orchestre Papillon (5 musiciens).
Au menu: choucroute garnie.
Dès minuit: soupe à l'oignon.
Se recommande: Famille Macri
120123

Restaurant des Combettes
Le Galetas
OUVERT
Mario Gerber - Les Bulles 1
☎ 039/28 34 14 288

Restaurant des Tunnels
Hôtel-de-Ville 109
☎ 039/28 43 45
Samedi 14 janvier dès 20 heures
Menu du Petit Nouvel-An
Flûte de champagne
Terrine avec salade
Filets de sole
Filets mignons, sauce champignons légumes, pomme frites
Plateau de fromage
Avec Roméo et sa musique
Fr. 40.-
Prière de réserver votre table.
012343

D. + A.-M. Wenger
Boulangerie-pâtisserie
Confiserie tea-room
«Les Sommètres», 2725 Le Noirmont
Vacances annuelles
du 9 janvier au 1er février inclus.
063047

autos-motos-vélos

Occasions avantageuses
Nissan Silvia 1.8 turbo 1988, Fr. 23 900.-
Nissan Bluebird 2.0 Spécial 1987, Fr. 18 800.-
Nissan Bluebird 2.0 SGL 1986, Fr. 16 800.-
Nissan 280 ZX Coupé 2 portes 1983, Fr. 12 500.-
Nissan Cherry 1.5 GL 1985, Fr. 9 600.-
Nissan Micra Spécial 1000 GL 1984, Fr. 6 900.-
Nissan Bluebird 1.8 GL 4 portes 1981, Fr. 5 800.-
Ford Capri 2.3 S 6 cyl. 1982, Fr. 7 900.-
Mitsubishi Pajero 2.6 turbo 1986, Fr. 22 700.-
MG Métro 1300 1984, Fr. 6 600.-
Opel Ascona 2.0i 4 portes 1985, Fr. 10 900.-
Peugeot 205 XR 3 portes 1986, Fr. 8 300.-
Saab 900 GLI 2.0 aut. 1984, Fr. 13 900.-
Garage et carrosserie de l'Est
Pierre Visinand
Est 29-31
2300 La Chaux-de-Fonds
☎ 039/28 51 88-00
Ouvert le samedi 012075

divers

GRILLON Night Club
MOTEL
2605 SONCEBOZ ☎ 032 97 18 18
A partir du 15 janvier 1989
le Night club sera également
ouvert tous les dimanches
de 21 heures à 01 h 30

Night club & Disco
fermés tous les lundis soirs
012852

divers

A vendre
Nissan Sylvia 1.8 Turbo
année 1988, 7500 km, impeccable.
Prix Fr. 23.900.- à discuter.
Crédit possible.
☎ 039/23 35 13
heures des repas. 460085

012092
von gunten
Maîtres opticiens
Av. L.-Robert 23
☎ 039/23 50 44

BIJOUTIER suisse, plusieurs années d'expérience sur boîtes et bracelets, habitude des responsabilités, cherche
association
Je m'intéresse, et il sera répondu, à toutes propositions. Conditions et époque: de suite ou à convenir.
Ecrire sous chiffres 28-460063 à Publicitas, 2302 La Chaux-de-Fonds.
460063

Soldes du 10.1.89 au 25.1.89
Accordéons
Gilbert Schwab
Rabais 20% à 30%
sur accordéons **PIERMARIA**
Daniel-Jeanrichard 35
(entrée derrière, rue Bournot)
Heures d'ouverture
mardi à vendredi 16 h à 18 h 30
ou sur rendez-vous ☎ 039/31 16 74
1866

EMMAÜS
Fondateur l'abbé Pierre
Ramassage
meubles, livres, tableaux,
bibelots, appareils ménagers
en bon état
☎ 039/26 65 10
012166

Dick Optique
12367
Av. Léopold-Robert 64
☎ 039/23 68 33

Exposition station
Shell, Boinod 15,
2300
La Chaux-de-Fonds
☎ 039/23 16 88
20 occasions bon
marché expertisées.
460

A louer
1 place de parc extérieure
rue Numa-Droz
150
Tél.
039/26 56 00
120107

divers

Location
Robes de mariée Smokings
Annette Geuggis Beau-Site 3
2016 Cortailod ☎ 038/42 30 09 57

Crédit rapide
jusqu'à Fr. 30 000.- et plus.
Discretion assurée.
Meyer Financement + Leasing
Tirage 28 - 2520 La Neuveville - Tél. 038/51 18 33
Du lundi au samedi, de 10 à 20 heures. 001575

Musée d'Histoire et Médailles
EXPOSITION
AU FEU!
Visite commentée
dimanche 15 janvier
à 10 heures
Entrée libre
Parc des Musées
012406

A vendre
Bus Toyota Hiace 4WD
1987, 40 000 km, rouge.
Parfait état, expertisé. Fr. 22 000.-
☎ 038/53 10 24 460086

ENTREPRISE DE PARQUETS
PETITS TRAVAUX DE MENUISERIE
TAPIS - PLASTIQUES
MARC MUEHLHALER
☎ 039 23 66 03
VIEUX-PATRIOTES 47 - LA CHAUX-DE-FONDS
12099

Je t'attends, car commencer l'année seul, je ne le désire pas.
Esthète, 42 ans, divorcé, plein de sensibilité, d'amour et de tendresse; es-tu celle qui pourrait à nouveau me faire croire aux vraies valeurs de la vie?
Fidèle, affectueuse, honnête, cultivée et sportive.
Photo très appréciée. Pas sérieuse et non totalement libre s'abstenir.
Ecrire sous chiffres 28-470026 à Publicitas, 2400 Le Locle 470026

La Pergola
Home pour personnes âgées, handicapées ou convalescentes.
2103 Brot-Dessous
Home semi-médicalisé, 16 places, lift pour chaises roulantes, veilleuse, animation, ambiance décontractée et affectueuse.
Pour tous renseignements:
Claudiel Marie-France
☎ 038/45 13 22 120140

CERCLE DE BRIDGE
Serre 55 - La Chaux-de-Fonds
☎ 039/23 24 98
Pour développer encore le bridge dans notre région, le Cercle de bridge vous offre des cours tous les mercredis dès le 18 janvier.
A 18 heures:
cours de perfectionnement, durée 2 heures.
A 20 heures:
cours pour débutants, 2 heures.
Prix: Fr. 150.- pour chaque cours de 12 leçons.
Professeur: **M. Pierre Ballmer**, agrée FSB.
Renseignements et inscriptions:
☎ 039/23 15 69, heures des repas ou lors de la première leçon.
140015

Service du feu ☎ 118 Police secours ☎ 117

La Chaux-de-Fonds
Patinoire des Mélézes: sa, 20 h, La Chaux-de-Fonds - Champéry.
Pavillon des Sports: di, dès 8 h, football en salle.
Bibliothèque de la ville: prêt, discothèque, salle de lecture, sa 10-16 h.
Bibliothèque des Jeunes: Président-Wilson 32, Ronde 9, sa 10-12 h, 13 h 30-16 h.
Pour galeries et musées: voir page du vendredi.
Pharmacie d'office: Bertallo, L.-Robert 39, sa, jusqu'à 20 h, di, 10-12 h 30, 17-20 h. En dehors de ces heures, ☎ 23 10 17. **Service d'urgence médicale et dentaire:** ☎ 23 10 17 renseignera. **Hôpital:** ☎ 21 11 91.
Cinéma de samedi et dimanche
ABC: 20 h 30, Les ailes du désir (12 ans); 17 h 30, En route.
Corso: 16 h 30, 21 h, Action Jackson (18 ans); 18 h 45, Vice et caprices (18 ans).
Eden: 14 h 45, 17 h 45, 20 h 45, Pelle le conquérant (12 ans).
Plaza: 14 h 30, 16 h 30, 18 h 45, 21 h, L'ours (pour tous); di, 10 h 30, Le lac des cygnes.
Scala: 16 h 30, 20 h 45, Duo à trois (16 ans); 18 h 30, Raggedy (16 ans); 14 h 30, Rox et Rouky (pour tous).

Le Locle
Pharmacie d'office: Coop, sa, jusqu'à 19 h, di, 10-12 h, 18-19 h. Ensuite ☎ 31 10 17 renseignera. **Permanence médicale:** ☎ 31 10 17 ou service d'urgence de l'Hôpital, ☎ 34 11 44. **Permanence dentaire:** ☎ 31 10 17.
La Brévine: sa, 21 h, bal du Petit Nouvel-An.

Neuchâtel
Théâtre: sa, 20 h, «Douze hommes en colère», Compagnie Scaramouche.
Temple du Bas: di, 15 h, Orchestre symphonique neuchâtelois.
Centre de loisirs: di, 17 h, théâtre de marionnettes; 20 h, concert.
Plateau libre: 22 h, Carmona.
Pharmacie d'office: sa, jusqu'à 21 h, di, 10-12 h 30, 17-21 h, Centrale, rue de l'Hôpital. En dehors de ces heures, ☎ 25 10 17.
Cinéma de samedi et dimanche
Apollo 1-2-3: 15 h, 17 h 45, 20 h 15, sa aussi 23 h, La petite voleuse; 15 h, 17 h 45, 20 h 30, sa aussi 23 h, Itinéraire d'un enfant gâté; 15 h, 20 h 30, Willow; 17 h 45, sa aussi 23 h, Ne réveille pas un flic qui dort.
Arcades: 15 h, 20 h 45 (fr), 18 h 30 (V.O. angl), Qui veut la peau de Roger Rabbit ?; di, 10 h, Les noces de Figaro.
Bio: 18 h 30 (V.O. angl.), 15 h, 20 h 45 (fr.), Raggedy.
Palace: 15 h, Rox et Rouky; 18 h 30, 20 h 45, Une affaire de femmes.
Rex: 15 h, 20 h 45, sa aussi 23 h, Corps z'à corps; 18 h 30, Beetle juice.
Studio: 14 h 30, 17 h 30, 20 h 30, Camille Claudel.

Val-de-Ruz
Médecin de service: du sa, 12 h au lu, 8 h, Dr Tripet, ☎ 53 39 88; **Pharmacie d'office:** Piergiovanni, Fontainemelon. **Urgence,** ☎ 111 ou gendarmerie ☎ 24 24 24. **Hôpital et maternité, Landeyeux:** ☎ 53 34 44. **Ambulance:** ☎ 117.

Val-de-Travers
Couvét, cinéma Colisée: sa, di, 20 h 30, Ne réveille pas un flic qui dort; di, 17 h 30, U2, le film; di, 15 h, Le mariage de la princesse.
Pharmacie de service: de sa, 16 h à lu, 8 h, Jenni, Fleurier, ☎ 61 13 03. Ouverte di, 11-12 h. **Médecin de service:** de sa, 12 h à di, 22 h, Dr Caretti, Fleurier, ☎ 61 20 20/61 12 51. **Ambulance:** ☎ 117. **Hôpital de Couvét:** maternité et urgences, ☎ 63 25 25. **Hôpital de Fleurier:** ☎ 61 10 81.

Jura bernois
St-Imier, cinéma Espace Noir: sa, 20 h 30, di, 17 h 30, 20 h 30, Le ventre de l'architecte.
Médecin de service (Saint-Imier et Haut-Vallon): ☎ 111, jour et nuit. **Pharmacie de service:** sa, 13 h 30-16 h, 19-19 h 30, di, 11-12 h, 19-19 h 30, Liechi, Saint-Imier ☎ 41 21 94. En dehors de ces heures, ☎ 111. **Hôpital et ambulance:** ☎ 42 11 22.
Médecins: (Bas-Vallon) Dr Chopov, ☎ 039/44 11 42 - Dr Ruchonnet, ☎ 039/44 10 10 à Courtelary - Dr Ennio Salomoni, ☎ 032/97 17 66 à Corgémont - Dr Ivano Salomoni, ☎ 032/97 24 24 à Sonceboz et Dr de Watteville, ☎ 032/97 11 67 à Corgémont.
Tramelan, patinoire: sa et di, 14 h 15-17 h, patinage public.
Tramelan, cinéma Cosmos: relâche.
Médecins: Dr Graden ☎ 032/97 51 51. Dr Meyer ☎ 032/97 40 28. Dr Geering ☎ 032/97 45 97. **Pharmacies:** H. Schneeberger ☎ 032/97 42 48; J. von der Weid, ☎ 032/97 40 30.
Bévilard, cinéma Palace: sa et di, 20 h 30, di, 15 h 30, Qui veut la peau de Roger Rabbit ?

Canton du Jura
Urgence médico-dentaire: di, et jours fériés, ☎ 066/66 34 34. **Médecins:** Dr Boegli, ☎ 51 22 88; Dr Bloudanis, ☎ 51 12 84; Dr Meyrat, ☎ 51 22 33, Saignelégier; Dr Baumeler, Le Noirmont, ☎ 53 11 65; Dr Bosson, Le Noirmont, ☎ 53 15 15; Dr Tettamanti, Les Breuleux, ☎ 54 17 54. **Pharmacie des Franches-Montagnes,** ☎ 039/51 12 03. Sa, ouverte jusqu'à 16 h, di, 10-12 h. **Service ambulance:** ☎ 51 22 44. **Hôpital, maternité:** ☎ 51 13 01. Le Noirmont, cinéma: sa, 20 h 45, di, 20 h 30, Colors.
Les Breuleux, cinéma Lux: sa, 20 h 15, La bête de guerre.

Contrôle continu des installations de chauffage
(degrés-heures hebdomadaires DH)
Semaine du 2 au 9 janvier

- La Chaux-de-Fonds:	0,0° (3009 DH)
- Le Locle:	- 0,1° (3043 DH)
- Littoral neuchâtelois:	+ 1,7° (2737 DH)
- Val-de-Ruz:	+ 0,5° (2944 DH)
- Val-de-Travers:	- 0,3° (3071 DH)

Renseignements: Service cantonal de l'énergie - Château
2001 Neuchâtel - ☎ 038/22 35 55

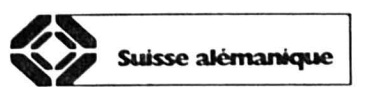
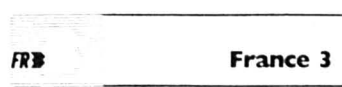
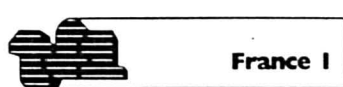

- 9.35 Empreintes
10.50 Ski alpin
11.45 Regards
12.15 Ski alpin
13.15 TJ-midi
13.35 Max la menace (série)
14.00 Temps présent
15.00 Japon
15.50 Imédias
16.15 Perockstroika
18.30 5 de der

- 8.00 Le jour où la terre s'arrêta
9.35 Les Minipouss
11.15 Sarah
13.00 Shérif fais-moi peur (en clair)
13.50 Le paradis des requins
15.20 Bécébébé
15.45 Les innocents
17.25 Too Much
19.05 Rock around the World (1)
19.30 Shérif fais-moi peur (en clair)
20.24 Ciné-journal suisse (en clair)

- 6.45 Bonjour la France, bonjour l'Europe
7.45 De la cave au grenier
8.00 Le club de l'enjeu
8.30 Télé shopping
9.05 Club Dorothée samedi
11.05 La séquence du spectateur
11.30 Allô Marie-Laure
12.05 Le millième
12.30 Le juste prix
12.55 Météo - Journal
13.15 Reportages
13.50 La Une est à vous
13.55 Cannon (série)
14.45 La Une est à vous
15.45 Tiercé à Vincennes
15.55 La Une est à vous
18.35 Trente millions d'amis
19.00 Salut les homards (feuilleton)
19.30 Marc et Sophie (série)
20.00 Journal - Météo
20.30 Tapis vert - Tirage du loto

- 8.30 Câlin matin
9.15 Louf
10.50 Journal des sourds et des malentendants
11.10 Anges et loups (feuilleton)
11.35 Le quart d'heure du Procope
11.50 Météo
12.05 Animalia
12.35 Expression directe
13.00 Journal
13.15 Météo
13.20 L'assiette anglaise
14.10 Samedi passion
18.15 Papa poule (série)
19.00 INC
19.05 L'homme qui tombe à pic (série)
20.00 Journal
20.35 Météo

- 8.00 Victor
8.15 Amuse 3
9.00 Espace 3
9.20 Un siècle de chansons
10.45 Espace 3
12.00 12/14
14.00 Génies en herbe
14.30 Fastoche ou le plaisir d'apprendre
15.30 Thalassa
16.00 Sport

- 17.25 Telesguard
17.40 Gutenacht-Geschichte
17.50 Tagesschau
17.55 SEISMO zeigt
18.45 Schweizer Zahlenlotto
18.55 Oeisi Musik
19.30 Tagesschau - Sport
19.50 Wort zum Sonntag
20.15 Wie die Alten sungen
21.55 Tagesschau
22.10 Sportpanorama
23.10 Der Equalizer



A 19 h
Le fond de la corbeille
L'information, c'est du sérieux...



A 20 h 30
Yeleen (La Lumière)
(en V.O. sous-titrée en français).



A 20 h 40
Cocoparadise
Avec Robert Hossein et Yves Boisset.



A 20 h 40
Champs-Élysées
Avec Herbert Léonard, Linda de Suza et son fils Jeannot.

- 19.15 Tirage de la loterie
19.30 TJ-soir
20.05 Demain finira bien par arriver
21.40 La panne
22.10 TJ-nuit
22.20 Fans de sport
23.20 La fureur de vaincre
0.55 Bulletin du télétexte

- 22.15 Beverly Hills Cowgirl Blues
23.55 Les Monstres
0.20 Le soldat
1.55 Blade Runner
3.45 Vive les femmes

- 22.20 Ushuaia, magazine de l'extrême
23.15 Mont-Royal (série)
0.10 Journal - Météo
0.30 Mannix (série)
1.20 Mésaventures (série)
1.45 Cogne et gagne (série)
2.30 Histoire des inventions
3.20 Symphonien (série)
3.40 Histoires naturelles
4.35 Musique
4.55 Histoires naturelles
5.25 Cités à la dérive (série)
6.15 Intrigues (série)

- 22.25 Médecins de nuit (série)
23.20 Journal
23.30 Météo
23.35 Lunettes noires pour nuits blanches



A 17 h 03
Samdynamite
Goldie - Les aventures d'une famille ours...

- 19.00 Le 19-20 de l'information
19.10 Le journal de la région
19.52 Il était une fois la vie
20.02 La classe
20.30 Samdynamite
21.00 L'homme invisible (série)
21.30 Betty Boop
21.50 Soir 3
22.15 Le divan
22.30 Musicales
23.30 Sport 3



- 13.15 ARD-Programm der Woche
13.45 Inuit
14.30 Sesamstrasse
15.00 Formel Eins
15.45 Comedian Harmonists
17.55 Tagesschau
18.00 Sportschau
18.55 Regionalprogramm
20.00 Tagesschau
20.15 Flitterabend
21.50 Tagesschau
22.05 Dei Männer vom K3
23.35 Mord auf der Via Veneto



- 14.30 20 Jahre ihre Musikwunsch
15.20 Klassentreffen
16.05 Singen macht Spass
16.10 Mittdendrin, in unserer Welt mit Peter Lustig
16.35 Kumar, der Affen bester Freund
17.05 Unter der Sonne Kaliforniens
17.35 Ladies und Limousinen
18.10 Länderspiegel
19.00 Heute
19.30 Die Schwarzwaldklinik
20.15 Die glorreichen Sieben
22.25 Das aktuelle Sport-Studio
23.45 Kung Fu (film)

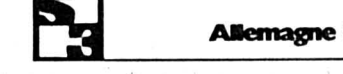

- 17.00 Telekolleg
17.30 Warum Christen glauben
18.00 Lindenstrasse
18.30 Drei Tage mit Ana
19.00 Ebbes
19.25 Das Sandmännchen
19.30 Schwierige Nachbarn
20.15 Die Welt ist ein Irrenhaus
21.45 Südwest aktuell
21.50 Achterloo IV
0.30 Nachrichten

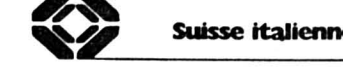

- 15.30 Bersaglio rock
16.05 Centro
17.05 Un'ora per voi
18.05 Scacciapensieri
18.30 Il vangelo di domani
18.45 Alfazeta
19.00 Attualità sera
19.45 Telegiornale
20.20 Bravo Benny
21.00 Hockey su ghiaccio
22.30 TG sera
22.50 Sabato sport



- 13.30 Telegiornale
14.00 Prisma
14.30 Vedrai
14.45 Sabato sport
16.30 Artisti d'oggi
16.55 Il sabato dello Zecchino
18.10 Parola e vita
18.20 Concerto
19.40 Almanacco del giorno dop
20.00 Telegiornale
20.30 Golden circus
22.05 Cinema!
23.15 La rosa tatuata (film)



- 8.00 Fun factory
12.0 Countdown
13.00 Pop formule
14.00 Canada calling
14.30 New music
15.30 Ford ski report
16.30 International motor sports 1988
17.30 Top 40
18.30 Blue thunder
19.30 Big valley
20.30 WWF survivor series '88
22.30 Police story
23.30 Paris to Dakar rally 1988
23.45 World professional figure skating Championships
1.00 Arts programmes

À PROPOS

Limites de la médecine triomphaliste

Dans «Temp Présent» (mourir vivant - reprise ce jour), le Dr Laurent Barrelet, ancien oncologue au C.H.U.V reconverti à la médecine pratique dans l'établissement de Riveneuve s'est montré assez «violent» contre le triomphalisme médical des années soixante, durant lesquelles on guérissait beaucoup plus de maladies qu'aujourd'hui.

À VOIR

Le divan: Madeleine Renaud

Madeleine Renaud n'est pas de ces femmes qui ne savent que faire pour faire parler d'elles. En aurait-elle besoin d'ailleurs? Son immense talent, qui ne s'est pas démenti depuis... plus de soixante ans qu'elle joue a suffi à la faire connaître de tous.

RADIO



- 7.00 Info SSR. 7.10 Clin d'œil. 8.00 Info SSR. 9.00 Foot. séries inférieures. 10.05 Auto/Moto. 11.00 Youpie, c'est samedi. 12.30 Info SSR. 14.00 Clin d'œil. 15.00 Info SSR. 16.30 Plein sud. 18.00 Info SSR. 18.15 Journal neuchâtelois. 19.00 Musique. 19.15 City lights. 19.30 Restons sportifs. 23.00 Musique de nuit (Hector).



- 9.05 Décalage-horaire. 11.05 Le kiosque à musique. 12.30 Midi première week-end. 12.45 Parole de première. 13.00 Bazar du samedi. 14.05 La courte échelle: l'enfant exploité. 15.05 Superparade. 16.15 Quatre à quatre. 17.05 Propos de table. 18.05 Soir première week-end. 18.30 Samedi soir. 19.05 La route du samedi.

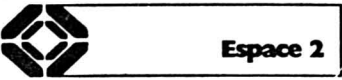

- 9.05 L'art choral. 10.00 Samedi musique. 11.40 Le dessus du panier. 12.30 Coulisses. 14.05 Provinces: promenade. 14.30 Musique aux champs. 16.05 Nos poètes. 17.05 JazzZ. 18.00 dis-moi demain. 18.50 Correo español. 19.20 Per i lavoratori italiani. 19.50 Novitads. 20.05 Plein feu.



- 9.00 Palette. 11.30 La revue du samedi. 12.00 Samedi midi. 12.45 Zweierleier. 14.00 Musiciens suisses. 15.00 Journal de la musique populaire. 16.00 Spielplatz.



- 7.02 Avis de recherche. 9.07 Carnet de notes. 11.00 Le concert romantique, orchestre national du Capitole de Toulouse. 13.00 Grandes voix. 14.02 Jazz. 15.00 Désaccord parfait. 17.00 Concert. 18.30 Signé Radio France. 19.00 Les cinglés du music-hall. 20.00 Opéra: Mefistofele, opéra d'A. Boito.



- 7.00 et 7.30 FJ-infos. 8.10 D'une heure à l'autre. 8.30 L'info en bref - Revue de presse. 8.45 Lettre ouverte. 9.10 Samedi d'être avec vous. 9.15 Sélection TV. 10.00 Le joker. 11.00 Info en bref. 11.05 Le joker. 11.30 L'apéro. 12.15 Info JU. 12.30 RSR 1. 18.00 Info RSR 1. 18.30 Info JU. 18.45 Sport et musique. 19.30 Tilt. 21.00 Animation ou rep. sport.



- 9.00 Joie de vivre. 9.35 Bonjour l'humeur. 10.15 Bonjour M. le maire, avec P.-L. Rudin, de Saules. 10.45 Les dédicaces. 11.30 Mémento sportif. 12.45 Activités villageoises. 13.00 La bonn' occasion. 13.30 Tour de Suisse en musique populaire. 14.30 Gags à gogo. 15.30 Disco-box. 17.15 Le Locle - Saint-Imer: Moutier-Yverdon; Berne-Davos; Court-Uni NE; Fleurier-Tramelan.

Concours BD «Les réfugiés»

Kai, Béné et les autres participants exposés au CAR

Du 16 janvier au 1er février prochain, le Centre d'Animation et de Rencontre de La Chaux-de-Fonds accueillera dans ses murs les différentes planches et affiches réalisées - par des dessinateurs non-professionnels - dans le cadre de concours autour du thème des «Réfugiés». Non-professionnels? Voire! Car s'ils ne gagnent pas (encore) leur vie avec leur plume, Kai Brunner, Béné Garcia et tous ces nouveaux venus de la BD et du graphisme travaillent avec une habileté rare, bien supérieure parfois à certains confrères «installés» qui se complaisent dans la médiocrité.

La preuve? Les quatre planches de Kai que L'Impartial a publiées ces derniers samedis (voir ci-dessous), en lieu et place de Pierre Tombal; origi-

nales, rigoureuses, elles démontrent un talent qui ne demande qu'à éclore (et étudier, encore). Pour revoir ces quatre pages et toutes celles que vous n'avez pu découvrir, allez au CAR: elles en valent le détour.

METISSAGES
En attendant, je vous propose de découvrir deux des lauréats de ce concours organisé conjointement par la MJC Saint-Gervais, la librairie Papiers Gras et le Centre Marignac de Genève. De Kai Brunner, vous connaissez maintenant les quatre pages de *Sensibilité hors-la-loi*, qui ont reçu le Prix spécial d'encouragement. Kai a 19 ans. Il vit au bout du lac Léman depuis 15 ans, mais n'a pas la nationalité suisse; juste un

permis C, un passeport américain, et une drôle de tête de métis, cheveux noirs sur un corps solide et souple de coureur de savane. Kai est un citoyen du monde, né au Pays-Bas de parents exilés volontaires des Etats-Unis en plein mouvement Hippie, dans les années 70. Sa mère est noire, et son père, blanc, porte un nom d'origine allemande. Involontairement, Kai Brunner est symbolique du métissage culturel et racial qui abolira (espérons-le) les barrières ethniques qui encore trop s'imposent entre les êtres et les idées.

Kai achève actuellement son lycée, section artistique (arts visuels), en attendant de partir faire une école d'arts visuels assez poussée, à Bâle, à la célèbre école Saint-Luc de Bruxelles ou encore aux Etats-Unis. Autant illustrateur, graphiste, que cinéaste d'animation, Kai aime la diversité et multiplie les expériences.

La chronique de FRÉDÉRIC MAIRE

LA DIVERSIFICATION

Au chapitre de ses amours récentes, il cite Hergé et Corben, Bilal et Swarte, Ever Meulen et Geoff Darrow, Franquin et Caza, qu'il apprécie particulièrement. Un véritable melting-pot de goûts que trahit son dessin, méticuleusement calculé et réaliste comme dans *Sensibilité hors-*



Le regard de Béné Garcia sur les réfugiés: réalisme allégorique

la-loi, ou alors complètement caricatural, rondouillard à l'extrême, comme dans le petit bonhomme parsemé dans cette page. «En fait, précise-t-il, j'aime plutôt l'humour et le nonsens! Mais ce thème m'interpellaient tout particulièrement. Je trouvais important d'exprimer mon point de vue, sans manichéisme, en abordant le problème des deux côtés à la fois, pour que le lecteur ne puisse pas choisir son camp entre ceux qui demandent l'asile et ceux qui le concèdent. Si j'ai vertement critiqué les fonctionnaires, c'est par reflet de mauvaises expériences personnelles avec de ces gens trop souvent bornés et sans courtoisie».

vétique, je ressens de petites animosités à mon égard, dans la rue par exemple, ou à l'école, quand j'étais plus jeune. Ce ne sont que de petites choses, mais j'imagine que pour des gens qui ne parlent pas la langue de leur «terre d'asile», seuls, ce doit être beaucoup plus dur».

LE REGARD DU PENDU

Classique, clair, le dessin de Béné oscille entre la rondeur de Charleroi et le romantisme réaliste d'Hislaire. Il a commencé par aimer le Valérien de Mézières, à lire Pilote et Métal Hurlant; il admire aujourd'hui Cabanes et sa prodigieuse évolution stylistique, d'année en année. Parce que Béné refuse de se cantonner dans un style précis, mais au contraire touche à tout dans un désir évident de progresser et de se différencier.

Comme Kai, Béné oscille également entre des récits dramatiques, romantiques, et un goût prononcé pour l'humour et le non-sens. Pour preuve, ses aventures immobiles d'un pendu public (sic) qui observe le monde du haut de son arbre... Ces gars immobiles en une planche (il en a déjà réalisé 36) mettent en scène, sous sa corde de chanvre, une sorte de Petit Prince revu et corrigé par Samuel Beckett, qui pose un regard satirique sur les idées reçues.



Kai Brunner, style humour

Grâce à une improbable rencontre dans une salle de musculation, Kai s'est mis à gagner aussi de menues sommes avec son travail. Il a réalisé le logo officiel et les affiches de la Société suisse de bras-de-fer, t-shirt et montres compris, et quelques autres travaux dans le domaine du muscle. Un domaine limité? «Pour l'instant je manque peut-être de courage pour me lancer dans quelque chose de plus sophistiqué, de plus exigeant et difficile». Assez conscient de ses capacités actuelles et de la potentialité de son évolution, Kai en veut, mais semble mesurer pourtant son travail et ses propos avec une raison toute helvétique.

MADRID SUR LÉMAN

Béné Garcia, 23 ans, a quant à lui reçu le Prix de la pertinence pour *Hors-saison*, forte évocation du malvivre d'un réfugié africain dans la froideur zurichoise. Pourtant suisse de passeport, son nom, son rond visage ensoleillé et ses sourcils sombres trahissent les origines de sa famille; Espagnol de la deuxième génération, Béné étudie aujourd'hui à l'École d'arts visuels (ESAV) de Genève, mais conserve avec son deuxième pays - dont il a réappris la langue - des liens culturels privilégiés. En effet (est-il besoin de le rappeler à nos lecteurs habitués...) l'Espagne vit depuis quelques années dans l'effervescence artistique de l'après-dictature; la bande dessinée en particulier y expose véritablement dans de multiples journaux et fanzines, avec des auteurs plus classiques (comme Beret, Negrete, Tha ou Font) et plus modernes (comme Ceesepe, Mariscal ou Torrès). Ainsi, Béné a gagné un prix dans un autre concours de BD, mais... en Espagne cette fois! Il y a peut-être là-bas, pour lui, une réelle ouverture professionnelle; s'y éditent plusieurs magazines qui sont autant de supports potentiels pour les jeunes dessinateurs.

A propos de sa participation au concours des réfugiés, Béné précise: «Les quatre planches de *Hors-saison* sont nées d'un synopsis d'Alain Studer. Le sujet même m'intéressait. A cause de mon apparence pas tout à fait hel-



Différents dans leurs goûts et leurs styles, Kai et Béné ont pourtant une chose en commun: leur détermination à vouloir travailler, évoluer et chercher un futur dans le vaste monde de la bande dessinée et des arts graphiques; un monde sans frontières, multiracial et plurilinguistique où tout est possible partout et pour tous.

● Exposition des participants au concours de la BD et d'Affiches «Les Réfugiés», du 16 janvier au 1er février au Centre d'Animation et de Rencontre de La Chaux-de-Fonds, rue de la Serre 12, Tél: 039/28.47.16. Une manifestation réalisée avec le soutien de L'Impartial.

Sensibilité hors-la-loi (4) Texte et dessins de Kai

Pour la dernière fois nous publions, à la place de Pierre Tombal, une des quatre planches que le jeune dessinateur Kai Brunner (19

ans) a réalisées pour le concours BD organisé sur le thème des *Refugiés*, et avec lesquelles il a remporté le Prix de l'Encouragement.

RÉSUMÉ DES PLANCHES 1, 2 ET 3
Le noir Mouvir N'Gala est un réfugié politique; le voici mainte-

nant face à M. Endro, qui va discuter avec lui de son cas et des possibilités de l'accueillir dans ce pays. Seulement, entre eux, se trouve le triste et grisâtre greffier...

MOUVIR, HESITANT PAR LES EMOTIONS DE SON RECIT, EXPOSE SA SITUATION DE FAÇON PRÉCISE ET HONNÊTE. LE GREFFIER PREND QUELQUES RARÉS NOTES. APPAREMMENT, IL N'Y A RIEN DE TRÈS IMPORTANT. M. ENDRO, TRÈS ATTENTIF, SEMBLE TRÈS AGITÉ AU DEDANS DE LUI-MÊME. LE SOUCI QU'IL A POUR LES REQUÉRANTS EST TEL, QUE DENOUEAU LA PRESSION DE LA GRÀVITE DE SA TÂCHE, L'ENVAHIT. IL SAIT QUE L'ASILE POLITIQUE SERA REFUSÉ POUR X RAISONS, MALGRÉ SON INSISTENCE, MAIS AUJOURD'HUI IL NE PEUT SUPPORTER QUE CELA SE REPRODUISE; C'EN EST TROP ET SoudAIN...

NON! NON! NON! NON! NON! NON!

VOUVOON! PAS ÇAA!!!

NOUS DEVONS L'AIDER!!!

TU NE VOIS PAS QUE NOUS SOMMES RESPONSABLE DE SON SORT!!! NOUS NE POUVONS PAS LE LAISSER RETOURNER!!!

!!!

Pourquoi M. Endro? Pourquoi persistez-vous?

Notre pays a atteint, depuis longtemps, sa limite d'accueil. Il a aussi son peuple et ses problèmes. Nous ne pouvons accueillir indéfiniment. Le pays a ses limites!

NON MAIS... DE QUEL DROIT?? QUE SIGNIFIE TOUT ÇA?? LACHEZ-MOI!!!

Nous espérons que vous auriez compris qu'à présent tout ceci n'est qu'une mascarade pour la bonne conscience du pays. Mais, même si vous le comprenez à l'instant, il est déjà trop tard pour vous. Votre sensibilité n'est plus conforme à notre but de refouler. En tout cas vous avez rendu la mascarade très crédible.

Vous et votre espèce de mouvement humanitaire! Regardez dans quelle situation vous nous avez mis! Qu'allons-nous faire maintenant du dossier B937??

DANS QUOI-EST-CE QUE JE-ME-SUIS-FOURRÉ??

TU ES IGNOBLE!! IL N'EST PAS UN DOSSIER NUMÉRO - TE!! C'EST UN ÊTRE HUMAIN; PAS COMME VOUS TOUS!!!

NON MAIS VOUS ALLEZ ME LACHER, OUI! OU M'EMMENEZ-VOUS??

ET BIEN VOILÀ QU'ON ENLÈVE MON ESPOIR... ET MAINTENANT QUOI??

Vous m'excuserez de ce contretemps. En outre, je me permettrai de finir cet entretien. Avec votre bonne compréhension de la situation de notre pays, je vous précise qu'il vous est accordé un semaine pour le quitter.

Mais en y laissant, vous en conviendrez bien sûr, le souvenir de cette entrevue!!

dossier B937 et incident clos!!



SPORT hebdo

Le magazine sportif de l'Impartial

Sommaire

- Football: oranges sans pepins ! page 4
- Basketball: la défense vue par Gabor Kulcsar pages 6 et 7
- Athlétisme: retour sur l'année 1988 page 10
- Hockey sur glace: Jiri Novak sous la loupe page 15

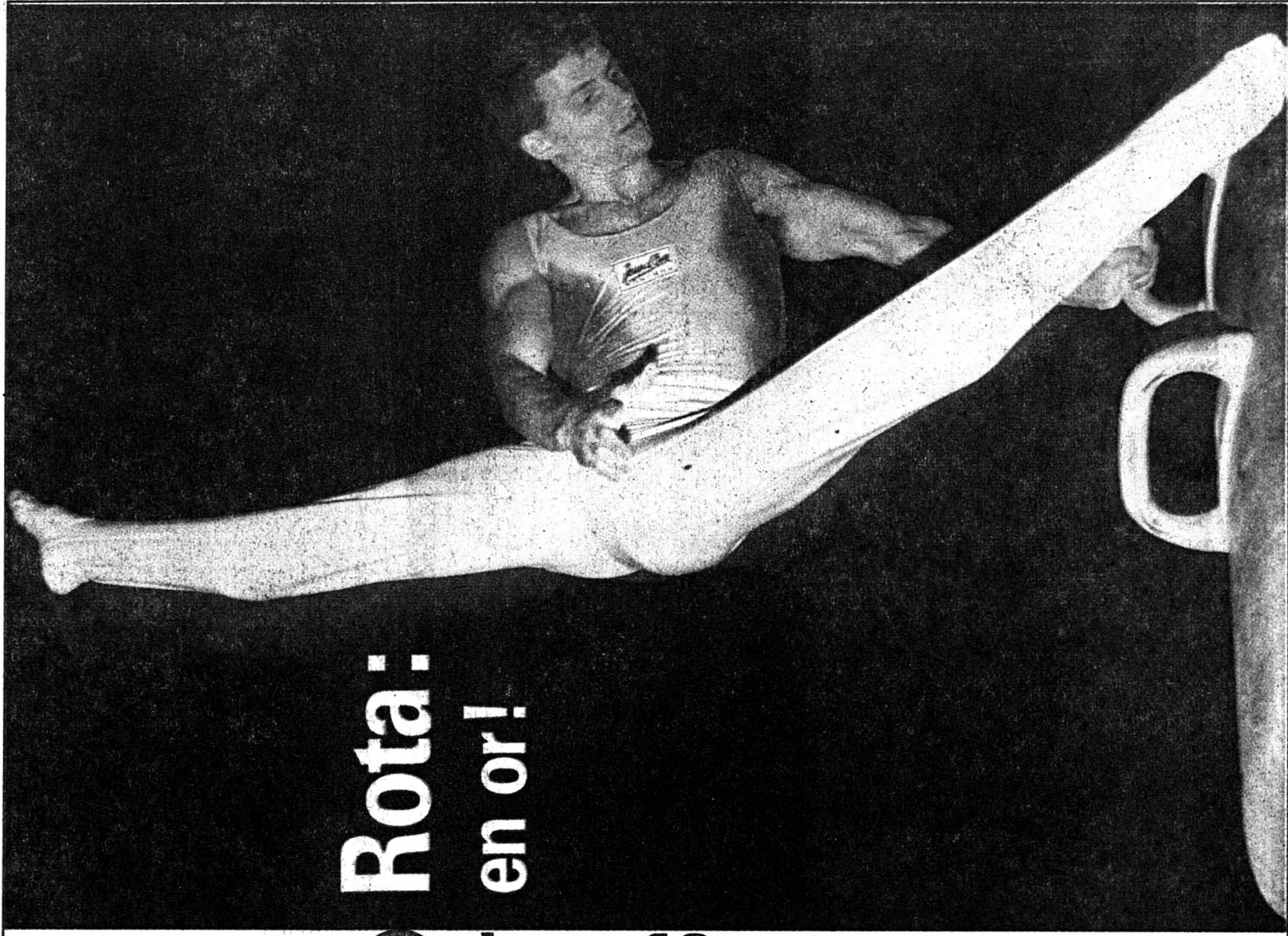

Flavio Rota: bijoutier en or!

Lire en pages 8 et 9

(Perroud)



CP Fleurier 1988 - 1989

Premier rang (de gauche à droite): Olivier Robert (matériel), Bernard Stalder, Pascal Magnin, Philippe Pluquet (cap.), Philippe Jeannin (entraîneur), Serge Bourquin, Jean-Michel Rouiller, Georges-André Vuille (chef matériel).
 Deuxième rang (de gauche à droite): Philippe Cattin (responsable), Bernard Tschanz, Didier Jeanneret, Yan Tissot, Jérôme Jeannin, Sébastien Monnard, Philippe Sandoz, Hermann Page, Patrice Jeanneret (responsable technique).
 Troisième rang (de gauche à droite): Christophe Dubois, Alain Jeannin, Michel Weissbrodt, Kenny Heinrich, Pierre-Yves Dietlin, Didier Floret, Thierry Hummel, Van Colo, Philippe Chappuis.
 (photo Schneider).

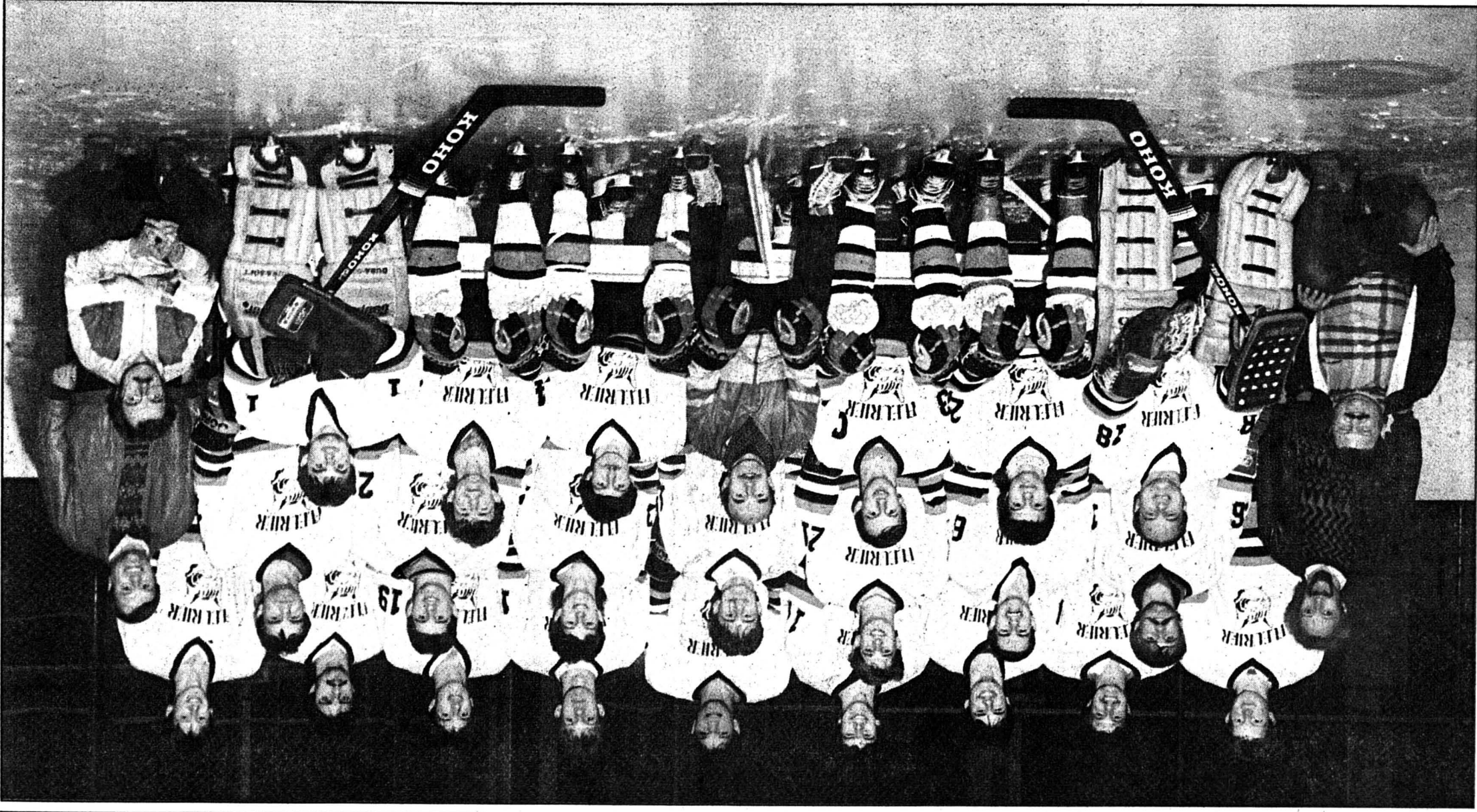

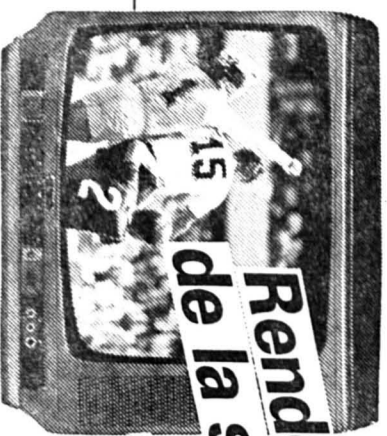

Rendez-vous de la semaine

Samedi 14 janvier

TSR: 10.50 Ski alpin. Coupe du monde, supergéant dames. En direct de Grindelwald.
12.15 Ski alpin. Coupe du monde, descente messieurs. En direct de Kitzbühel.
22.20 Fans de sport.

TF1: 15.45 Tiercé à Vincennes.

A2: 15.00 Samedi passion.

FR3: 16.00 Sports-Loisirs. Tour de France à la voile 1988.
16.50 Macadamski. Ski à roulettes.
23.35 Sports 3.

Dimanche 15 janvier

DRS: 9.20 Ski alpin. Coupe du monde, slalom spécial dames, 1^{re} manche.
12.30 2^e manche. En direct de Grindelwald.

TSR: 10.25 Ski alpin. Coupe du monde, slalom spécial messieurs, 1^{re} manche. En direct de Kitzbühel.

13.00 Ski alpin. Coupe du monde, slalom spécial messieurs, 2^e manche.
18.30 Fans de sport.

TF1: 11.00 Auto-Moto.
11.30 Téléski.
22.30 Sport Dimanche.

FR3: 14.50 Sports-Loisirs.

Lundi 16 janvier

TF1: 23.25 Minuit Sports.

Mardi 17 janvier

DRS: 9.55 Ski alpin. Coupe du monde, slalom géant messieurs, 1^{re} manche. En direct d'Adelboden.
12.55 2^e manche. En direct d'Adelboden.

TSR: 22.35 Fans de sport. Hockey sur glace.

Mercredi 18 janvier

TSR: 22.15 Patinage artistique. Championnats d'Europe. Libre couples. En différé de Birmingham.

A2: 22.20 Patinage artistique. Championnats d'Europe à Birmingham. Libre couples.

Jeudi 19 janvier

TSR: 22.55 Patinage artistique. Championnats d'Europe. Libre messieurs. En différé de Birmingham.

TF1: 15.55 Quarté à Vincennes.
0.25 Patinage artistique. Championnats d'Europe à Birmingham.

Vendredi 20 janvier

TSR: 11.55 Ski alpin. Coupe du monde. Descente dames. En direct de Prionten.
23.00 Patinage artistique. Championnats d'Europe. Danse libre. En différé de Birmingham.

A2: 23.20 Patinage artistique. Championnats d'Europe à Birmingham. Libre danse.

DROIT AU BUT

Pile

ou face

Le Dakar ne m'a jamais passionné. Depuis sa création, je me suis toujours montré fort réticent à publier commentaires et résultats de ce raid créé par Thierry Sabine. Le fondateur, décédé dans les sables africains, m'a toujours donné l'impression de privilégier l'aventure et le gain financier plus que le sport. A mon goût, le Paris-Dakar n'a pas pris plus de valeur que, par exemple, le Camel Trophy. Simplement le goût du risque des uns et la soif du spectacle voire du tragique des autres sont venus donner aux médias un prétexte tout trouvé, en période de vaches maigres, pour noircir et colorier plaines pages et petits écrans.

Le sport, une fois de plus, en a donc pris plein la figure avec le petit jeu du tirage au sort pour désigner, avant terme entre pilotes de la même équipe, le candidat potentiel à la victoire. Dans son éditorial paru dans «L'Equipe» du 9 janvier, Noël Couedel est parfaitement venu résumer la situation. «A la célèbre glorieuse incertitude du sport vient donc de succéder la honteuse certitude du sort».

Le phénomène n'est pas né avec le Paris-Dakar. Le jet de la pièce à connu des précédents notamment sur les terrains de football. L'épreuve des coups de pied au but, autre sorte de loterie, l'a remplacé à peine avant-guersement.

Certes, me direz-vous, Jean Totf est venu mettre un halte-là à une empoignade sans merci pouvant déboucher sur une véritable roulette russe. Il n'en demeure pas moins que la décision du directeur de Peugeot-Talbot Sports, assis de victoires synonymes de retombées financières, m'a choqué au même titre que beaucoup d'autres sportifs et observateurs. Ce pile ou face, infiniment triste, s'est chargé non seulement de réduire à néant le reste de mon crédit vis-à-vis de cette épreuve mais d'assombrir l'horizon du sport motorisé déjà passablement bouché à l'aube du 21^e siècle.

Laurent GUYOT

Jiri Novak sous la loupe

Le Tchécoslovaque était dernièrement à Neuchâtel

Durant le tournoi international de hockey sur glace de Neuchâtel des fêtes de fin d'année, nous avons rencontré Jiri Novak. Nous tenons à le remercier sincèrement de nous avoir consacré du temps, malgré la fatigue d'un long voyage et les soucis que causent un tel déplacement pour un entraîneur.

par Olivier RIBAUDX

NOVAK JOUEUR:

UNE BELLE CARTE DE VISITE

Jiri Novak est Tchécoslovaque. Il a été sélectionné 165 fois en équipe nationale, pour laquelle il a marqué 65 buts. Il a remporté entre autres deux titres de champion du monde.

C'est à 17 ans qu'il commence sa carrière au Tesla Pardubice en première division. Une fameuse ligne d'attaque allait alors se former. Elle se composait de Sasy (remplacé dès 1975 par Ebermann), Martinec et bien sûr Novak. Tant avec leur club qu'avec l'équipe nationale, ce redoutable trio provoquera beaucoup de dégâts dans les défenses adverses.

En 1981, Ebermann et Novak reçoivent la permission de la fédération tchéque de partir en Europe Occidentale. Lausanne H.C., alors

entraîné par Francis Blank, s'insère à eux. Durant 2 ans, ils joueront dans la capitale vaudoise. Ils échoueront de peu dans leur tentative de monter en ligue nationale A la deuxième année.

Pour des raisons inconnues de Novak lui-même, «peut-être un problème financier avec la fédération tchéque», suppose-t-il, ils devront quitter Lausanne. «Lorsque nous sommes partis, d'autres joueurs comme Andrey, Kiefer,...

ont aussi quitté le club. C'est dommage que cela se soit terminé ainsi, car nous nous plaçons là-bas», précise Novak avec une teinte d'amertume dans la voix. Après un passage de 2 ans à Villard de Lans, en France, il termine sa carrière de joueur à Cortina d'Ampezzo. Mais éloigné de sa famille, seul en Italie, il souhaite rentrer chez lui.

De retour au pays depuis 1985, il entraîne une équipe de deuxième division, Hradec Kralove.

NOVAK ENTRAÎNEUR:

CEST DUR

Cela fait 3 ans que l'entraîneur Hradec Kralove en 2^e division. Nous occupons actuellement la septième place de notre championnat. Mon équipe a beaucoup changé, elle est plus jeune. Elle a un bon avenir devant elle.



Jiri Novak: «Je regrette la manière dont s'est terminée mon expérience tchecoslovaque. Je me plaisais là-bas...» (Henry)

Les joueurs sont presque professionnels: ils travaillent au maximum 3 mois par année. Durant la saison du hockey, ils sont à mon entière disposition et nous pouvons nous entraîner tous les jours.

Comment envisage-t-il la suite de sa carrière? «C'est difficile de rester 4 à 5 ans comme entraîneur d'une même équipe. Il faut changer de temps en temps.

La fonction d'entraîneur lui semble difficile à assumer: «Le travail d'entraîneur est plus dur que celui de joueur: il y a toujours des problèmes, soit avec le comité, soit avec les joueurs. Si vous n'êtes que joueur, vous n'avez pas de problèmes qu'avec vous-même: comme entraîneur, vous avez des soucis avec tout le monde. Partout chez nous, nous devons travailler avec un voire deux assistants, car s'occuper de 25 éléments, c'est vraiment difficile. De plus, si vous vous entraînez tous les jours, c'est vraiment dur psychologiquement.

NOVAK ET LE HOCKEY SUISSE:

TOUJOURS

PLUS PROFESSIONNEL

«Pour entraîner une équipe en Suisse, il faut avoir beaucoup de psychologie. J'ai 28 joueurs à disposition tous les jours: si l'un d'entre eux ne veut pas s'entraîner, je peux facilement l'envoyer à l'usine... Ici, c'est différent, les joueurs jouent pour le plaisir, et lorsqu'on rentre du travail à 17 h 30, on ne peut pas consacrer trois heures tous les jours pour le hockey. Il faut donc que l'entraîneur compose ses entraînements en conséquence.

Est-ce que cela veut dire que l'amélioration du niveau de notre

A l'image du joueur de Hradec Kralove Vlsnak, le hockeyeur tchecoslovaque peut consacrer davantage de temps à son sport que son homologue helvétique (Henry)

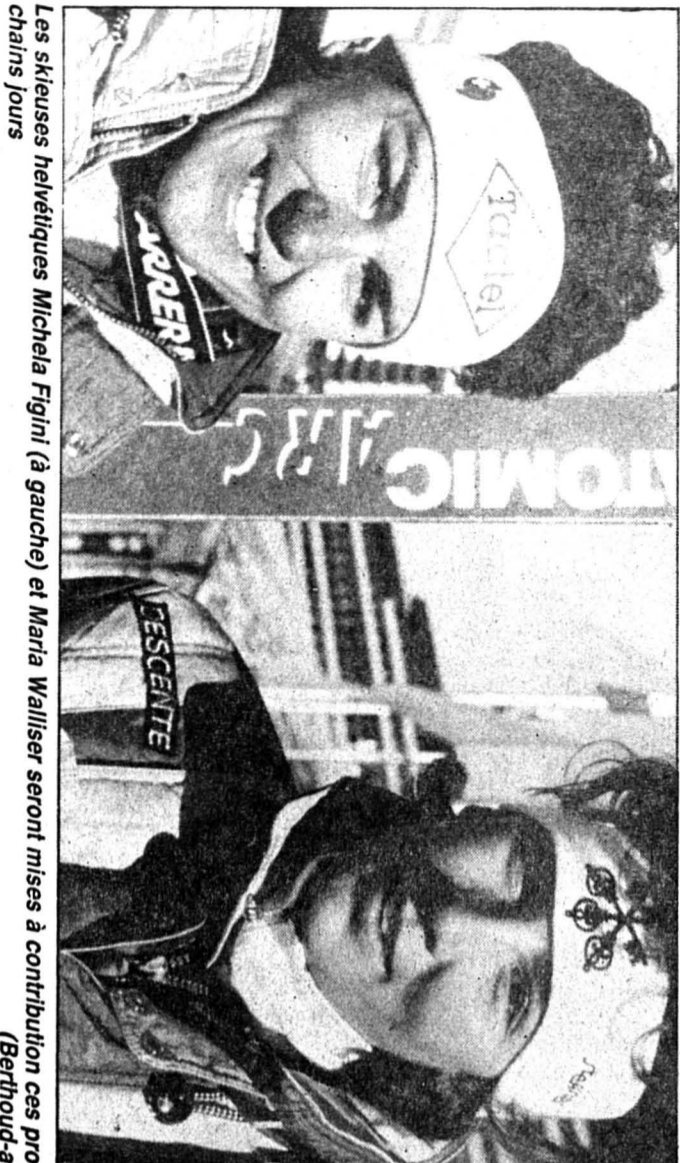

Les skieuses helvétiques Michela Figini (à gauche) et Maria Walliser seront mises à contribution ces prochains jours (Berthoud-a)

Quatre X quatre = huit

Le retour des Ford Sierra et Scorpio intégrales

Elles sont revenues. Leurs partisans ont pu patienter sans mal. Le temps d'user, de tirer les anciens modèles et les nouveaux sont revenus avec trois innovations essentielles à savoir les quatre roues motrices, une nouvelle boîte à 5 vitesses et un moteur de 2,9 litres. Les nouvelles Ford Sierra et Scorpio à traction intégrale ont donc retrouvé leur place sur le marché helvétique à la fin décembre.

Pour tester dans des conditions optimales les différents modèles, Ford Suisse s'est rabattu sur le Centre technique de conduite de l'Automobile-Club Autrichien à Teesdorf. A trente minutes à peine du centre de Vienne, ce circuit, le plus grand et le plus moderne d'Europe d'une superficie de 300'000 m², a ouvert ses piéges et chicanes pour l'occasion. Plaque de glissement, circuit en terrain, montées jusqu'à 36%, pavés, cavités d'aquaplaning se sont chargés de pousser les voitures dans leurs derniers retranchements tout en montrant aux journalistes leurs limites au volant.

par Laurent GUYOT

DISPOSITIF AVANCÉ

L'équipement des deux modèles Sierra a découlé de la version sportive comprenant notamment des pare-chocs de la couleur de la carrosserie, des sièges anatomiques, une direction assistée et un système ABS de série.

Pour la Scorpio, des modifications sont apportées au châssis afin de répondre aux conditions particulières de motricité. Les ingénieurs ont installé, en plus, une démultiplication variable à la direction assistée.

Les fidèles de Ford se sont vu récompenser de leur patience. Les ingénieurs de la grande marque ont monté un dispositif d'entraînement fort avancé sur les Sierra et Scorpio intégrales. Son inventeur, M. Ferguson, est parvenu à trouver un système tenant compte des divers coefficients d'adhérence entre l'essieu avant et l'essieu arrière ou

entre les deux roues arrière et applique automatiquement le plus de puissance à la roue adhérent la mieux. En effet, les ingénieurs du département Ford Special Engineering de Duntun en Angleterre ont dû travailler sur un mandat visant à obtenir du véhicule à traction intégrale les caractéristiques typiques du véhicule de base à propulsion arrière. Le résultat est obtenu par une puissance (66 et 34% aux roues arrière et avant) transmise à l'essieu avant par l'intermédiaire d'un visco-coupleur et d'une chaîne dentée. Le différentiel arrière est aussi pourvu de son propre visco-coupleur.

PLUS PUISSANT

Les lignes extérieures des deux voitures n'ont pas ou peu changé. Ford a préféré se tourner du côté d'éléments essentiels. La nouvelle boîte manuelle à cinq vitesses MT-75 a perdu du poids (env. 7 kilos) mais a gagné en couple (de 230 à 300 Nm) et en précision (course du levier de vitesse plus court).

Les Scorpio et les Sierra sont aussi équipées du moteur V6 de 2,9 litres plus puissant (145 ch), introduit voici deux ans sur le marché pour la Scorpio, devant permettre une sensible économie de carburant. Nous en reparlerons lors d'un essai plus prolongé. L. G.

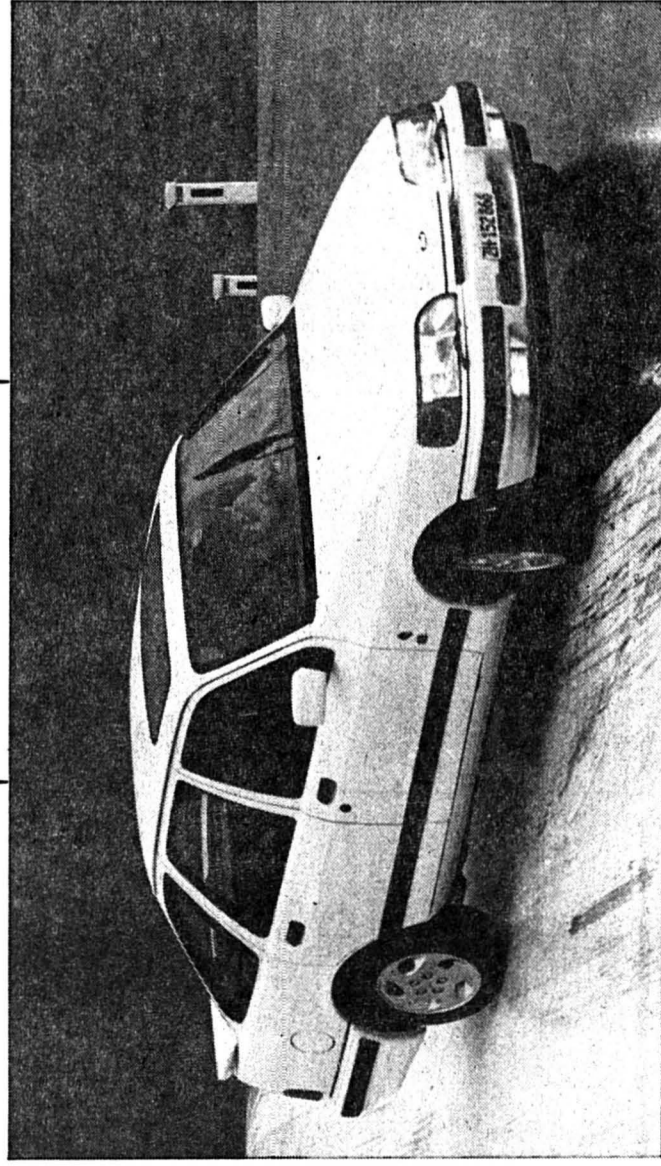
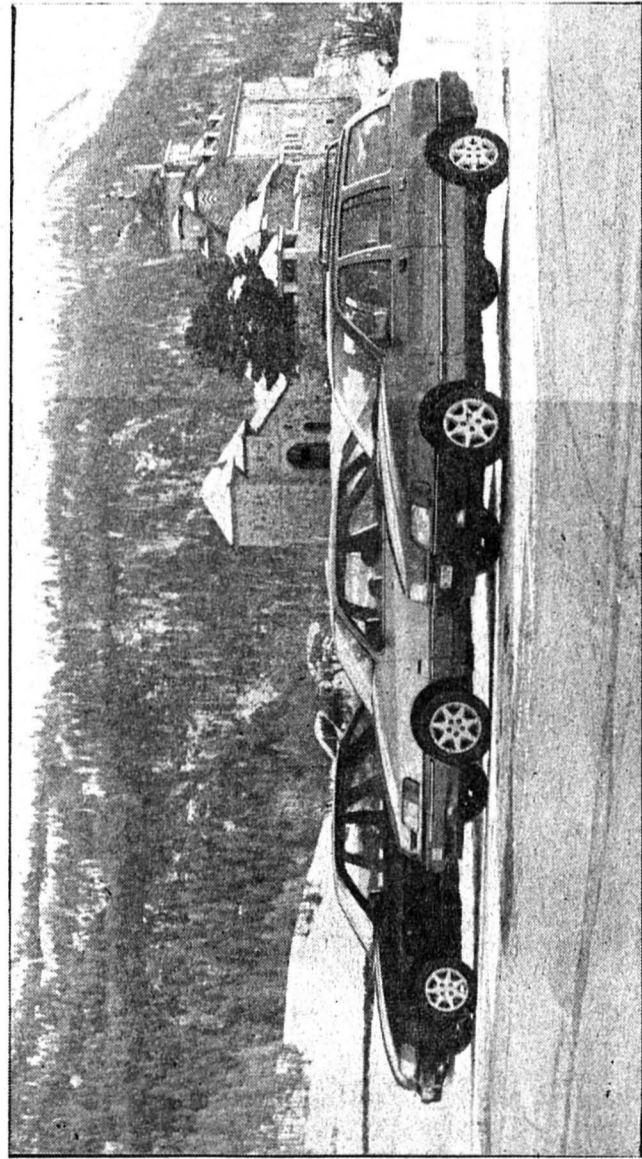

Fiche technique

Marque: Ford
Modèle: Scorpio 4x4
Cylindrée: 2933 cm³ (145 ch)
Longueur: 467 cm
Poids: 1450 kg
Prix: GL fr. 39'200.-
Ghia - fr. 42'650.-
Executive - fr. 49'600.-

Fiche technique

Marque: Ford
Modèle: Sierra 4x4
Cylindrée: 2933 cm³ (145 ch)
Longueur: 443 cm
Poids: 1380 kg
Prix: XR fr. 33'990.-
Break fr. 37'500.-

Déclaration de guerre

La société «Proteam» veut combattre les managers



Roland Brunner (à gauche) et Patrick Godat, respectivement président et directeur de «Proteam», devront vaincre certains préjugés pour s'imposer. (Schlemmer - a)

Richard Dürr (ex-Young Boys, Lausanne), Eric Burgener (Lausanne, Servette), Raoul Nogués (ex-international argentin, La Chaux-de-Fonds, Carouge), Piet Hamberg (Hollande, ex-Servette), Hector Yazalde (ex-international argentin, Atlético Madrid), peut-être Martin Chivers (Angleterre, ex-Servette) et même Michel Renquin (toujours en activité à Sion): voici arrivée la nouvelle vague des «agents de joueur», des managers, ces personnages craints, détestés, parfois haïs, honnis — mais, apparemment, toujours indispensables aux contrats et contacts dirigeants-joueurs —, qui «font leur beurre» au détriment des finances des clubs, en traitant le joueur comme un esclave ou une marchandise.

Les noms cités ci-dessus, tous précédés d'une réputation solide de bons footballeurs, de piliers d'équipes et/ou joueur très populaires, se lancent donc dans un commerce, auquel colle plutôt l'étiquette de «douteux». Seulement, réunis dans le staff technique d'une nouvelle société de management au nom de «Proteam», ces footballeurs reconvertis ou en passe de l'être, espèrent bien révolutionner le domaine.

PREMIERS CLIENTS

Combattre les faux managers et agents, ceux qui ne sont en activité, par appât du gain, que d'avril à juillet, selon Roland Brunner, président du Conseil d'administration de la société.

Avec la caution du monde bancaire (le président du Conseil administratif et directeur adjoint d'une grande banque de la place de Genève) un halo de sérieux, de solidité semble effectivement entourer l'entreprise, dont les premiers «clients» ont noms Alberto Tarantini (arrière latéral du champion du monde Argentine en 1978), Cédric Good (champion suisse de ski acro-

PAS DE POURCENTAGE

En quoi donc cet organisme se veut-il différent pour se croire autorisé de déclarer la guerre aux managers d'emprunt, occasionnels, opportunistes ou véreux? Pressé de question, Roland Brunner a répondu à tout: Le côté technique, un club nous demande un numéro 5 ou 10, c'est l'affaire des spécialistes, les Dürr, Burgener, Nogués, etc. A part cela, nous nous occupons de tout ce qui est gestion d'un plan de carrière d'un sportif.

Proteam affirme que ses bénéfices ne découleront pas de la surenchère en matière de transferts. Nous ne prenons rien sur un transfert. Aucun pourcentage. C'est le sportif, qui signe un contrat de cinq ans avec nous, qui nous verse 3% de son salaire, donc 3 000 francs pour un salaire annuel de 100 000 francs, quel que soit le montant du transfert «négocié».

Mais l'entreprise s'occupera également de recherche de sponsors. Nous n'avons pas pris sous contrat Bernard Santal, en lui assurant de trouver le million et demi nécessaire à entrer dans la For-

mule 1. Je ne peux le lui promettre. Mais, nous nous emploierons à lui en trouver un maximum et de gérer ses contrats, qu'il s'agisse de questions d'assurance, de publicité, de transfert, de reconversion, une fois la carrière sportive achevée. Sur un contrat de sponsoring, Proteam aura 10%.

QUE FAIRE ?

Le grand rêve de cette entreprise effectivement (encore) unique en son genre en Suisse est de régulariser une situation paradoxale, ambiguë dans les relations tripartites clubs-sportifs-managers. Il reste, cependant, à Roland Brunner, président du conseil administratif, et les siens, à Patrick Godat, directeur, et à toute la firme, impliquant d'ores et déjà une trentaine de personnes, à vaincre les préjugés, tant du côté du monde dirigeant que de celui du sportif.

Parmi les personnalités sportives présentes (Cadieux, Pont, Castella), beaucoup ont semblé quelque peu hésitants devant «l'idéalisme» du projet. Non qu'ils ne le souhaitent point. Mais, face aux réalités, que faire ?

Or, rappelons qu'il y a un banquier au bon teint sérieux helvétique dans le coup...



Le champion de ski acrobatique Cédric Good est l'un des premiers «clients» de «Proteam». (Lafargue - a)

Oranges sans pépins !

La grande année du football néerlandais

1970. L'Europe de la musique pleurait la séparation des Beatles. Celle du football célébrait l'avènement de onze garçons dans le vent, cheveux sur les épaules et look soixante-huitard, originaires d'un port, Amsterdam. C'était le temps de l'Ajax, symbole d'un jeu révolutionnaire brisant tous les carcans, d'un nouvel élan qui entraînait à son tour l'équipe nationale vers les cimes. Le maillot orange faisait alors rêver. Mais la chance ne sourit pas toujours aux audacieux.

Les Pays-Bas étaient éliminés en demi-finales du championnat d'Europe 1976, et surtout battus de justesse en finale des Coupes du Monde 1974 et 1978. John Crujff, meilleur joueur de sa génération, enlevait trois fois le ballon d'or, mais pas les médailles.

COUPES D'EUROPE: LE PSV ET AJAX

Au royaume de la petite reine, comme ailleurs, la roue finit néanmoins par tourner. Dix ans après, les « Oranges » allaient enfin récolter le fruit de leur savoir, de leur pouvoir, avec des précépes identiques. Au-delà de toute espérance, même.

Le printemps 1988 consacrait en effet le football hollandais à plusieurs niveaux. Le PSV Eindhoven devenait le premier club de l'histoire à réussir le triplé championnat, coupe et Coupe d'Europe la même

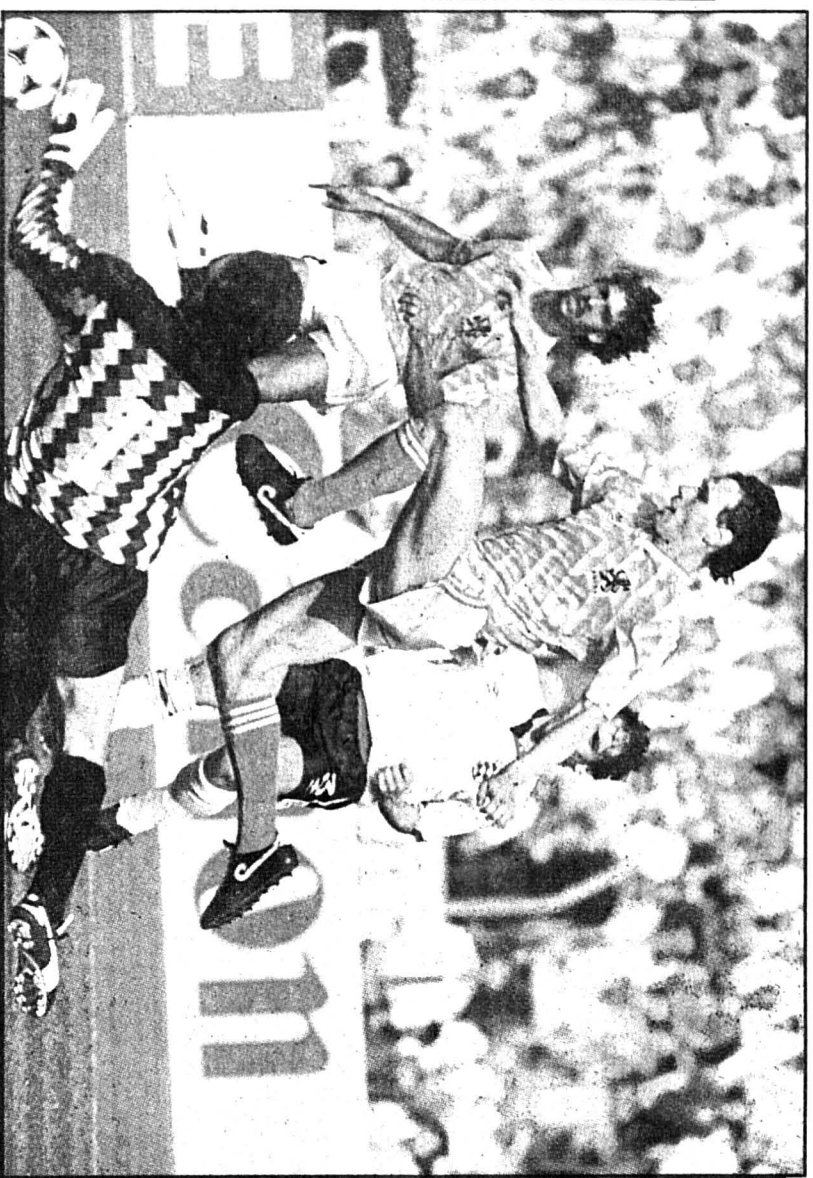

Sous les yeux de Frank Rijkaard, Marco Van Basten se joue du noble gardien britannique Peter Shilton: le symbole de l'année footballistique 1988. (ASL - a)

saison, grâce à un succès en final face au Benfica de Lisbonne (0-0, 6-5 aux pénalties).

L'Ajax d'Amsterdam parvenait de son côté en finale de la Coupe des coupes, mais s'inclinait face au FC Malines et ses cinq... Hollandais, Graeme Rujes, Wim Hofkens,

Erwin Koeman, Piet den Boer et l'entraîneur Aad de Mos (1-0). Ruud Гуllit et Marco Van Basten, les deux nouvelles vedettes du football orange, prenaient enfin une part prépondérante dans le titre italien du Milan AC, où ils avaient signé onze mois plus tôt.

Et le plus beau restait à venir. Erwin Koeman, Piet den Boer et l'entraîneur Aad de Mos (1-0). Ruud Гуllit et Marco Van Basten, les deux nouvelles vedettes du football orange, prenaient enfin une part prépondérante dans le titre italien du Milan AC, où ils avaient signé onze mois plus tôt.

TRIO MAGIQUE

L'heure de la revanche avait sonné. Pendant deux jours, je me suis efforcé de me remettre à quel point j'avais été malheureux lors de la finale 1974 perdue face aux Allemands, à Munich, pour me motiver plus encore, avouait le gardien Hans van Breukelen.

L'arbitre roumain Ion Ignas s'illustrait d'abord en sifflant un pénalty fantaisiste de chaque côté. Puis, à un cadeau partout, la Hollande inscrivait le but décisif grâce à Van Basten, encore lui (2-1).

Restait la finale, au stade olympique de Munich. L'URSS dominait une demi-heure, mais l'équipe orange marquait la première, par Гуllit, puis s'envolait à la faveur d'une fabuleuse reprise de volée signée Van Basten. La signature du maître au bas d'un grand tournoi (2-0).

Les Hollandais tenaient leur premier trophée et ne le lâchaient plus, vengeant leurs prédécesseurs sur le terrain de leur plus cruel échec.

L'élection du meilleur joueur tournait même au plébiscite. 1. Van Basten, 2. Гуllit, 3. Rijkaard. Le plat pays était enfin à sa place. Au sommet.

UNE DÉFAITE

Cette année olympique était aussi celle du championnat d'Europe, dont l'édition 1988 rassemblait tous les grands: la RFA, organisatrice, les Pays-Bas, l'URSS, l'Italie, l'Espagne, l'Angleterre et le Danemark. Plus l'Eire, trouble-fête de la bande. Il manquait juste la France, tenante du trophée mais en nette régression depuis le Mondial mexicain.

Pour son retour sur la scène internationale, l'équipe de Rinus Michels subissait une défaite face à l'URSS à Cologne (1-0). Ce devait être la seule. A Düsseldorf, elle écartait l'Angleterre grâce à trois buts de Van Basten (3-1), puis éliminait l'Eire à huit minutes de la fin (1-0). Les Oranges étaient en demi-finales. Avec la RFA pour adversaire, à Hambourg.

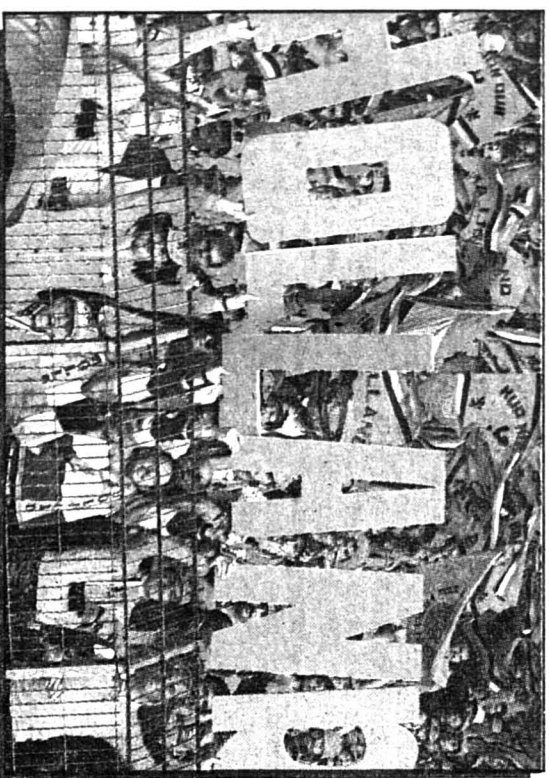

Les supporters néerlandais ont eu de quoi manifester leur joie l'an passé. (ASL - a)

King des Vikings

Saab 9000 CD

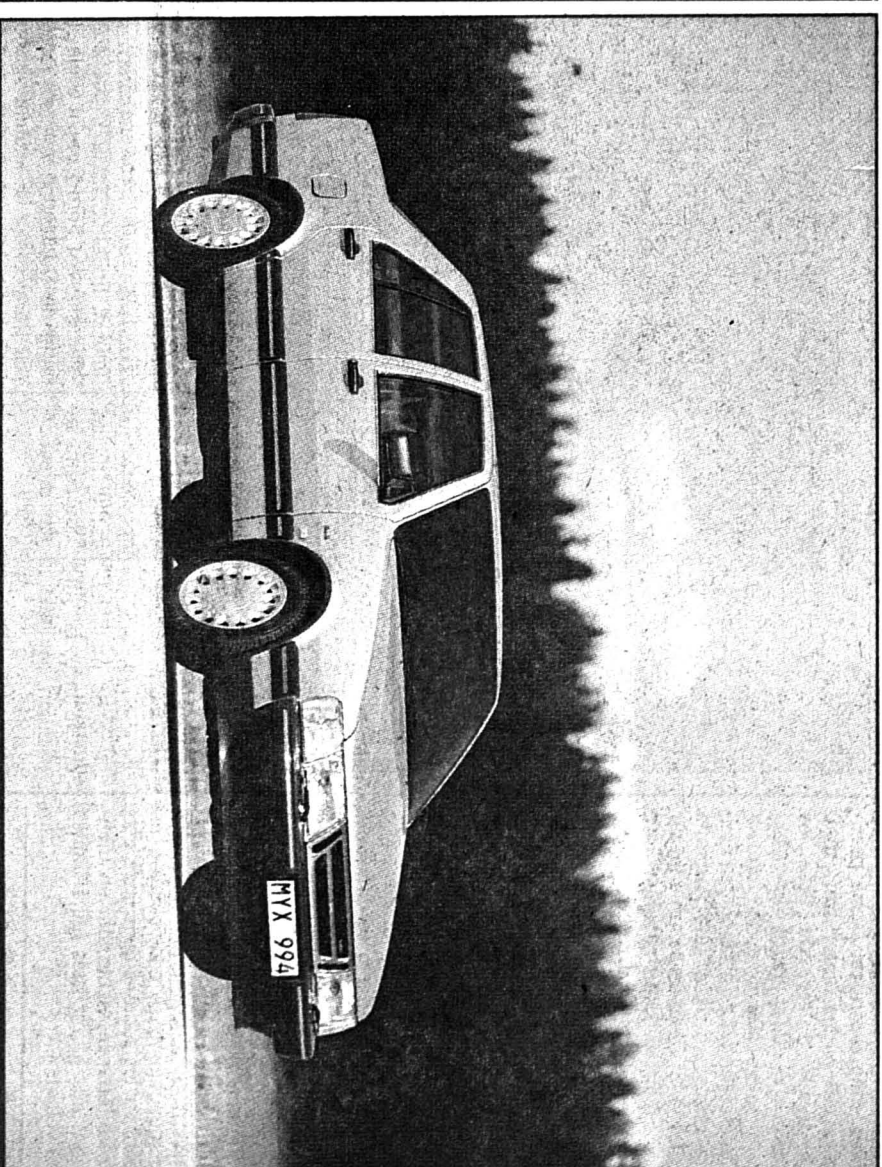

L'excellente impression laissée s'est encore renforcée. Les deux derniers jours du test m'ont permis de mesurer toute la valeur de la voiture. King des Vikings, la Saab 9000 CD s'est sentie aussi à l'aise qu'un poisson dans l'eau lors de l'arrivée précoce et inopportune de l'hiver. Sa robustesse, sa motricité, sa stabilité et sa souplesse ont constitué autant d'atouts précieux pour surmonter les difficultés supérieures rencontrées tant sur les routes de l'Arc jurassien que sur les autoroutes du Plateau suisse.

par Laurent GUYOT

Les conditions extrêmes sont toujours venues donner la vraie valeur d'un véhicule. La Saab 9000 CD a passé son examen avec une mention d'excellence. Le chef de presse de l'importateur helvétique en est même venu à souhaiter plus souvent ce genre d'événements. Il est vrai que les mauvaises conditions atmosphériques m'ont ouvert les yeux sur les qualités insoupçonnées de cette berline spacieuse et luxueuse.

UN PLUS APPRÉCIÉ

Une année est vite passée. Présente en première mondiale au Salon de Genève 1988, la Saab 9000 CD a subi quelques modifications dans sa version 1989.

Les inconditionnels de la marque se réjouiront du plus sensible apporté au niveau de la motorisation. La puissance du moteur turbo de 1985 cm³ est désormais portée à 165 Ch. J'ai apprécié à sa juste

valeur cette réserve lors des dépassements ou sur les autoroutes étranges. Le temps de réaction du turbo s'est révélé très court me permettant rapidement à des vitesses interdites sur notre territoire.

L'amélioration essentielle a trouvé refuge sous le capot de la Saab 9000 CD ou de sa soeur la 9000 turbo 16. Le caisson de couleur rouge est équipé du système d'avant-garde Saab Direct Ignition (Saab DI) fournissant une tension d'allumage élevée.

Chaque bougie est couplée à sa propre bobine performante. Les ingénieurs suédois ont réussi à obtenir une tension de 45 000 V en comparaison des 25 000 V habituels pour l'allumage. Du coup, les démarrages lors de périodes de grand froid sont devenus un jeu d'enfant. J'ai pu m'en convaincre personnellement durant la quinzaine de l'essai.

SÉCURITÉ AVANT TOUT

La Saab 9000 CD, en dépit des améliorations apportées, a gardé une moyenne de consommation honnête. Sur l'ensemble du test je suis parvenu à froter la barre des 10 litres pour 100 km (10,2 l). En

campagne, malgré la neige, j'ai oscillé entre 8 et 8,4 l contre 12,3-12,8 l en ville.

La recherche de la sécurité est demeurée l'objectif principal de Saab. La carrosserie est conçue sous la forme d'une cage de sécurité en acier robuste. Les pare-chocs déformables, la répartition du poids (le plus lourd sur le train avant) et le système ABS + 3 de Saab ont confirmé cette volonté datant de nombreuses années.

La tenue de route ne m'a pas posé le moindre problème. La 9000 CD s'est avérée très stable même sur des surfaces glissantes. Sa maîtrise dans des situations extrêmes a demandé un minimum de sang-froid contrairement à d'autres voitures aussi « chaudes » que cette berline.

QUEL CONFORT

Personne n'est demeuré indifférent. Le simple fait de pénétrer dans la voiture a suscité des commentaires élogieux. Les ingénieurs scandinaves sont parvenus à satisfaire les plus exigeants en matière de confort.

L'équipement en cuir et l'espace habitable de la voiture ont préparé le terrain. Cinq adultes sont parve-

nus à cohabiter sans se retroqu岸iler ou se contorsionner. Les sièges, les meilleurs du moment pour beaucoup, ont conforté cette première impression favorable. Un faible niveau de bruit, une suspension agréables ainsi qu'un système de climatisation automatique et efficace sont venus compléter le tout.

Quant au coffre, autre fleuron de ce modèle Saab, il n'a cédé en rien aux atouts décrits. Les bagages me sont même apparus plus petit qu'en réalité. Ce n'est certainement pas pour rien que les Américains ont classé la 9000 CD dans la catégorie des « Large Cars ». L. G.

Fiche technique

Marque: Saab
Modèle: 9000 CD
Transmission: sur les roues avant
Cylindrée: 1985 cm³ (165 ch)
Poids à vide: 1350 kg
Réservoir d'essence: 68 litres
Performances: vitesse maximale 215 km/h. De 0 à 100 km/h en 9,0 secondes
Freins: à disques ventilés à l'avant
Longueur: 478 cm
Prix: fr. 49 850.—

Un changement particulièrement réussi

Mitsubishi Colt GLXi

L'année 1988 aura incontestablement été celle de Mitsubishi. Après le lancement d'une nouvelle Galant, le constructeur japonais a également entièrement revu le modèle Colt, un modèle qui a été complètement redessiné et considérablement amélioré.

La carrosserie n'a plus aucune ressemblance avec celle du modèle précédent. Les formes rondes et souples dominent. La ligne capot-pare-brise est très fluide. L'arrière tronquée et élégamment arrondi lui confère beaucoup d'originalité. De devant, cette voiture paraît large et bien plus grande qu'elle ne l'est.

par Michel DERUNS

Cette Colt, qui est en fait le sixième modèle entièrement nouveau (la première Colt a fait son apparition en 1962) possède de très nombreux atouts qui devraient lui permettre de se tailler un joli succès commercial dans la classe des petites voitures.

Livrable depuis le mois d'août, elle est proposée en cinq versions et trois motorisations (1300 cm³ et 1600 cm³ avec injection et 16 soupapes).

C'est le modèle 1500 GLXi que nous avons eu l'occasion de tester dernièrement, un modèle qui n'a pas manqué de nous surprendre sur bien des points.

FINITION EXEMPLAIRE

Légèrement supérieure à 17.500 francs, cette nouvelle Colt offre tout

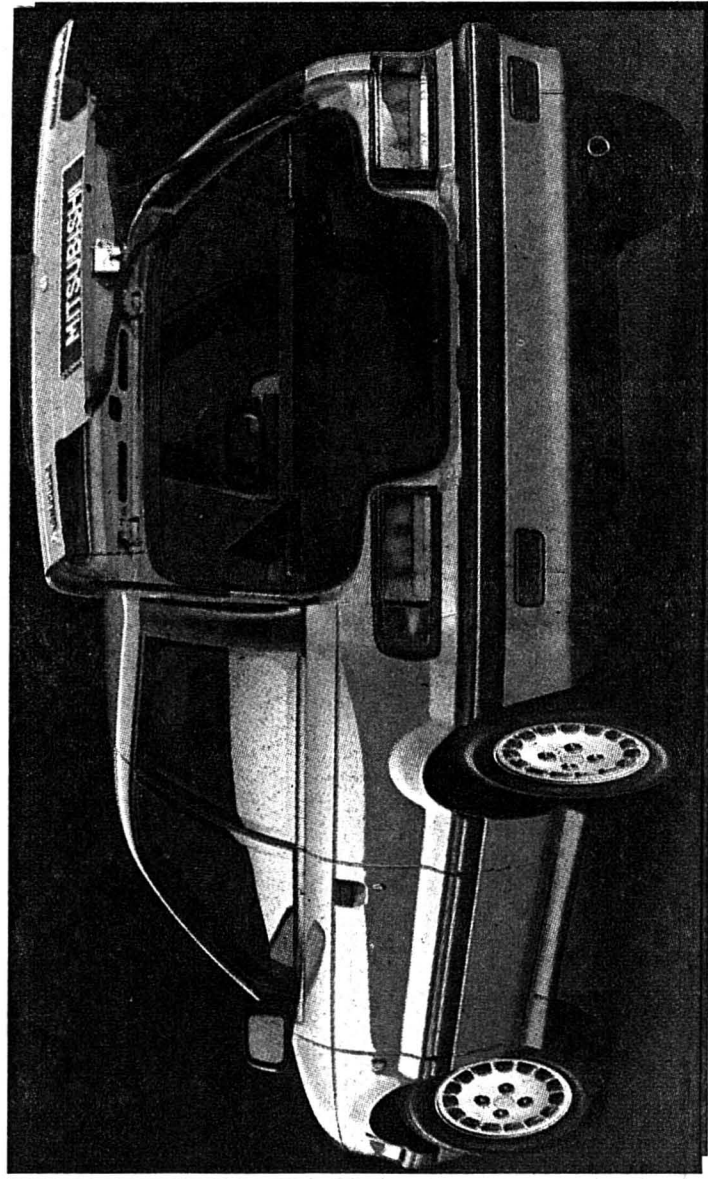

d'abord un équipement nettement supérieur à la moyenne. Elle est dotée de lave-glaces électriques. Les rétroviseurs extérieurs sont aussi réglables électriquement. Deux phares supplémentaires à longue portée et un lave-phares font aussi partie de l'équipement de série.

L'habitacle, dont la finition a été particulièrement soignée, est relativement vaste compte tenu des dimensions du véhicule. Quatre adultes et un enfant peuvent facile-

ment y prendre place. Grâce aux deux grandes portes (un modèle 4 portes avec hayon devrait faire son apparition sur le marché cette année), l'accès aux places arrière est relativement aisé à la condition toutefois de ravancer les sièges avant. On regrettera que ces derniers ne reprennent pas ensuite leur position initiale automatiquement.

Le constructeur devrait à notre avis remédier à ce petit défaut.

La banquette arrière est bien sûr rabattable séparément ce qui augmente considérablement le volume de chargement. Les sièges avant très confortables pour une voiture de cette catégorie, offrent plusieurs possibilités de réglage et un très bon soutien latéral.

L'habitacle comprend encore de nombreux endroits fort appréciables pour ranger des objets et ustensiles de voyage. Le tableau de bord a également été très bien conçu. Il est clair et bien lisible. Les différentes commandes sont bien disposées. A relever encore que la colonne de direction est réglable en hauteur et en profondeur.

MOTEUR NERVEUX

La Mitsubishi Colt 1500 GLXi a été équipée d'un moteur à injection qui développe une puissance de 84 ch-DIN. Il est nerveux. Il offre d'excellentes et étonnantes reprises. Il permet une conduite sportive. Il a aussi l'avantage de se monter économiquement. Durant notre test, la consommation moyenne s'est élevée à un peu plus de 7 litres pour 100

Les spectateurs en ont-ils déjà assez de la «formule Rumo»? En citant les chiffres bruts des affluences de la seconde année d'existence de cette fameuse formule, on pourrait le croire. Si la saison dernière près d'un million de spectateurs ont suivi les 132 rencontres du tour préliminaire (981 900), ils étaient 68 850 de moins, cette saison-ci (913 250). Exprimé en pour-cent, la diminution se chiffre à 7%, passant de 7433 à 6918.

Cependant, il convient d'ajouter, d'une part, que les conditions météorologiques ont été bien plus favorables en automne dernier, et d'autre part que la situation au classement n'était pas aussi resserrée, passionnante, cette saison. En fait, après 18 journées de championnat 88/89, la moyenne était encore sensiblement égale. Mais, au fur et à mesure que St-Gall, Lugano, puis Lausanne et Aarau ont lâché prise, la différence s'est faite nettement.

XAMAX EN TÊTE

De surcroît, Lugano et Wettingen ont remplacé Bâle et le FC Zurich en LNA. Et, il faut bien le dire, le pouvoir d'attraction des Rhénans et des gens du Letzigrund était bien plus élevé que celui des Argoviens et des Tessinois. On peut bien dire qu'un Grasshopper-FC Zurich atti-

rait davantage de monde qu'un Grasshopper-Wettingen cette saison. Il faut donc se méfier des statistiques, auxquelles on arrive à faire dire beaucoup de choses.

Au plan individuel, Neuchâtel Xamax est la seule formation à avoir dépassé la barre des dix mille de moyenne durant les deux saisons. Hommage au fidèle public de la Maladière, qui, certes, est venu moins nombreux (de 11 172 à 10 536), mais qui demeure le numéro 1 du pays.

Et, précisément, cette différence de 7000 spectateurs s'explique très bien de par les changements d'adversaires. Wettingen et Lugano n'ont pas attiré autant de monde à la Maladière que Bâle et Zurich.

L'EFFET HITZFELD

Le grand gagnant de la saison est le Grasshopper-Club. Même si, la saison dernière, la formation de Jara avait conquis trois points de plus que celle de Hitzfeld cette saison, le Hardturm a été infiniment plus garni cette année. Les 22 100 personnes de plus (+ 35,6%) sont peut-être bien celles qui ont suivi l'entraîneur allemand du Brugglifeld au Hardturm, puisque le FC Aarau, lui, a perdu la quasi équivalence (- 21 200).

Bellinzona, avec une augmentation de 35,3% — l'an dernier, la plus faible moyenne de LNA — figure également au tableau d'hon-

neur, où il convient encore de citer Lucerne (+ 22,3%) et Sion (+ 17,3%). Seules ces quatre équipes ont enregistré de meilleures affluences.

Parmi les caissiers qui ont fait grise mine, on retrouve, en tout premier, celui du Lausanne-Sports, qui a perdu près de 40% de son public! La situation des Young Boys (- 27%) et de Servette (- 20%) n'est pas des plus brillantes non plus.

Le Servette FC constitue, d'ailleurs, un cas à part. Si le public des Charmilles dédaigne les prestations des hommes de Donzé, le club «grenat» reste hautement apprécié à l'extérieur. C'est en effet, Servette qui déplace le plus de monde, où qu'il se produise hors de la cité de Calvin.

Là, pour ce qui est de la Suisse alémanique, c'est l'effet Rummenigge qui joue. Mais, de manière générale, le jeu servettien, par tradition, a toujours bénéficié d'un préjugé favorable.

COMPARAISON 87/88 ET 88/89 (tours préliminaires)

4 clubs en augmentation: Grasshopper 35,6% (+ 22 100 spectateurs), Bellinzona 35,3% (+ 18 800), Lucerne 22,3% (+ 20 500), Sion 17,3% (+ 13 700).

6 clubs en diminution: Neuchâtel Xamax 5,7% (- 7000), St-Gall

16,6% (- 16 450), Servette 20,5% (- 15 100), Aarau 21,9% (- 21 200), Young Boys 27,2% (- 26 200), Lausanne 39,8% (- 33 500).

2 clubs en remplacement de deux autres: Lugano moyenne 4646, Wettingen 4236 cette saison, contre Zurich 5563 et Bâle 5545, la saison passée.

LNB: LE FCC À LA TRÂINE

Le groupe ouest de LNB a attiré mille et un spectateurs en moyenne par match. Malgré les apparences, ce n'est donc pas un compte de fête des Mille et Une Nuits.

Le groupe Est est bien plus à l'affluence que le groupe romand. La présence de deux «grands» traditionnels du football helvétique, Bâle et Zurich, explique tout. L'an dernier, en effet, les deux statistiques se valaient (1100 POUR LA Romandie, 1119 de moyenne pour la Suisse alémanique).

Côté romand, Yverdon supplantant tous ses adversaires. Avec un total de 24 350 spectateurs (2213 de moyenne pour ses 11 matchs), l'équipe de Challandes a enregistré près du double de son meilleur suivant, Renens (13 050/moyenne 1186). La Chaux-de-Fonds traîne en queue de classement (488 de moyenne). A l'extérieur, ce fut encore Yverdon qui draina le plus de monde.

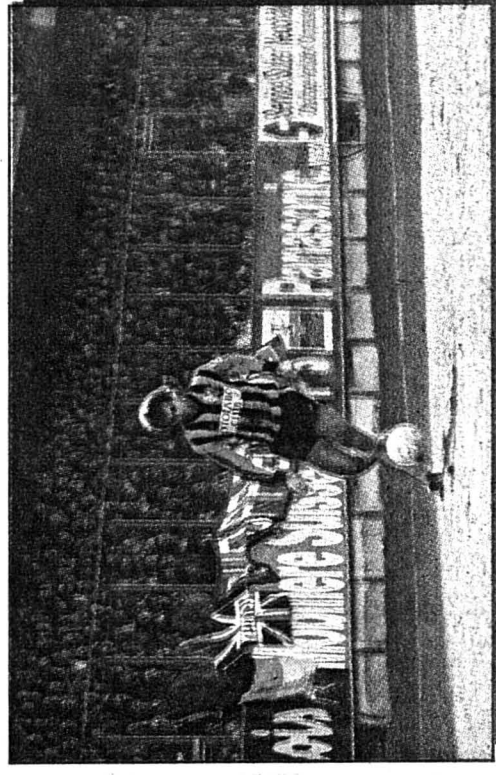
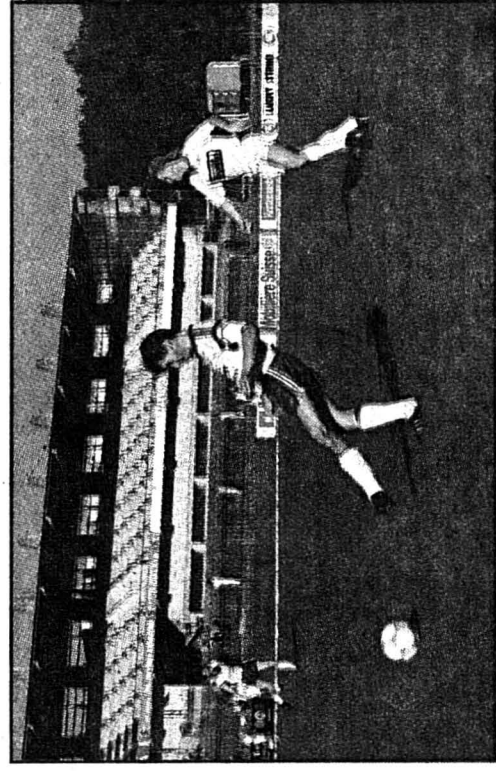

Des images plutôt contrastées exprimant bien la différence existant entre le leader et la lanterne rouge de Suisse, en ce qui concerne les spectateurs: à gauche, Alain Renzi devant une tribune de la Charrrière désespérément vide, et à droite, Beat Sutter suivi par des milliers de pairs d'yeux à la Maladière.

Se mettre au Gabor Kulcsar, adjoint de l'entraîneur national

Quelques propos recueillis au sujet de la défense vu par Gabor Kulcsar, nouvel adjoint de l'entraîneur national Maurice Monnier.

par Gérard SCHNEIDER

Quelles généralités définissez-vous ?

Gabor Kulcsar: J'en vois quatre. 1) L'importance de la défense, ou la « philosophie » de la défense. Il ne faut rien posséder pour l'exécuter correctement, donc le talent ne joue qu'un rôle négligeable. La défense fait appel avant tout aux qualités morales et psychiques. Il y a deux attitudes possibles pour gagner un match: marquer plus (ex: Pully) ou recevoir moins (ex: Fribourg Olympique) que l'adversaire. La deuxième

solution me semble plus raisonnable à long terme.

2) Le contenu de la défense. C'est en fait le côté fastidieux et invisible du basket pour les spectateurs non-connaisseurs, d'où le problème de négligence de la part de certains joueurs. C'est un jeu sans ballon qui demande énormément de discipline.

3) Le rôle de l'entraîneur. C'est un jugement objectif incessant et continu de la part de l'entraîneur, ce qui est très difficile. Je remarque que, lors de certains matchs, les entraîneurs perdent souvent leur objectivité et ils deviennent les « supporters » de leur équipe.

4) Les types de défense. Il y en a trois. L'individuelle — la zone — la mixte. Mon propos est de traiter la défense individuelle, qui est la base de toute défense: chacun est responsable d'abord de son adversaire



« On ne passe pas la. C'est du moins ce que la position du Nyonnais (Latargue-a) Gothuey donne comme impression.

direct et, à un degré supérieur, responsable de chaque panier encaissé par sa propre équipe. Dans ce domaine, il y a beaucoup de problèmes.

Quelles sont les caractéristiques abstraites de la défense ?

GK: Je vois, en premier, le sens de la responsabilité individuelle et collective des joueurs.

La responsabilité individuelle consiste en l'exécution d'un devoir vis-à-vis de l'adversaire direct. Il faut corriger les défenseurs qui laissent « filer » régulièrement leurs adversaires directs, et qui parfois marquent en travaillant tout le terrain en dribbles. Ces défenseurs, dès le début, spéculent sur l'entraide et comme tel, ce n'est rien d'autre qu'un abus.

La responsabilité collective est inséparable de la responsabilité individuelle. Cela signifie: être prêt à aider à n'importe quel moment, mais cela fonctionne uniquement si tous les joueurs sont persuadés de la bonne foi de leurs coéquipiers.

Pour qu'une équipe s'améliore dans ce domaine, l'entraîneur doit rester sans cesse sur ses gardes et doit lui-même évoluer avec l'équipe. C'est un travail d'entraîneur de longue haleine et une partie des plus difficiles qui soit de son activité.

Y a-t-il encore un autre élément à faire valoir dans ces caractéristiques abstraites de la défense ?

GK: Naturellement. Il y a l'importance de la réflexion des joueurs. Il faut y voir 5 paramètres: Il faut devenir:

a) ce que veut faire l'adversaire direct: s'il est en mesure selon ses capacités ou sa position, de mettre à exécution sa pensée. Il faut l'en empêcher.

b) comment l'équipe adverse, en tant que force collective, veut s'imposer. Ainsi, observer une attaque en devinant le système d'attaque est éminemment difficile.

c) le rôle de l'entraîneur. Celui-ci doit pousser les joueurs à réfléchir d'eux-mêmes; il doit leur expliquer les pourquoi des mouvements défensifs et leur demander d'observer l'adversaire pendant le match. Qui parle de défense parle obligatoirement d'attaque. Par conséquent, le joueur doit savoir comment les attaquants peuvent obtenir leurs paniers.

Quel est en fait le but de la défense ?

GK: C'est de créer des situations de tirs moins favorables à l'attaquant et ceci systématiquement. Je m'explique: il est impossible de gagner un match d'une seule manière (par exemple: tirs à mi-distance). Donc, si les défenseurs éliminent les autres moyens de marquer (par exemple: les contre-attaques), ils ont fait beaucoup pour la victoire.

L'importance de « faire travailler » l'équipe adverse pour chaque panier obtenu est souvent oubliée. Il faut « vendre sa peau »: quand on encaisse un panier, il faut contraindre l'adversaire à fournir un effort physique et psychique continu.

Des mécanismes de la pensée combinatoire

Aujourd'hui je vous propose un petit jeu qui tente de mettre à jour les différents « tils » qui se passent dans la tête du joueur d'échecs quand il doit découvrir une combinaison gagnante. Je propose à mes aimables lecteurs de prendre une page blanche et d'essayer de noter toutes les idées même les plus farfelues qui leur passent par la tête pour découvrir les combinaisons gagnantes suivantes.

J'ai fait moi-même le petit test et je vous fais part de mes propres réflexions. C'est en fait une tentative de décomposer la marche de votre imagination. Si vous n'avez pas l'habitude de « voir » les différentes possibilités dans votre tête, amusez-vous à le faire sur un jeu en déplaçant les pièces mais ne regardez la solution que lorsque, soit de guerre lasse vous déposerez les armes, soit lorsque vous avez vraiment découvert un avantage décisif.

Et maintenant, à votre imagination !

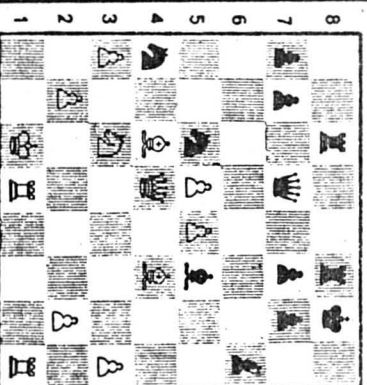

LES NOIRS JOUENT
ET GAGNENT

SOLUTION: 1...-Dh5! 2. Td2 (2.Fb5-Cb3 mat, 2.Cb5-Cb3 mat) 2...-Cxc3! (3.Fb5-Cb3 mat, 3.Dc3-Cb3 mat, 3.Dc3-Cb3 mat, 3.Dc3-Cb3 mat)

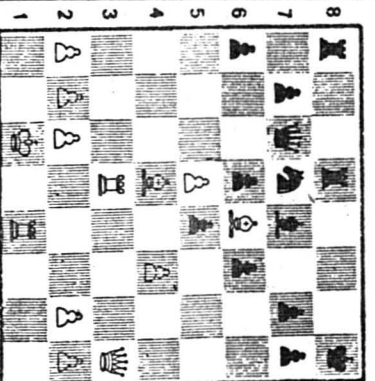

LES BLANCS JOUENT
ET GAGNENT

SOLUTION: 1. Dh7! - Rh7 2. Th3 - Rg5 3. f5 - Rg5 4. Td4! - exd4 (le seul coup) 5. Tg3 - Rh5 6. Ft7 - g6 7. Fg6 - Rh6 8. Th4 - (8...-Rg7 9.Fe8-Rh8 10.Th8 mat) 1-0

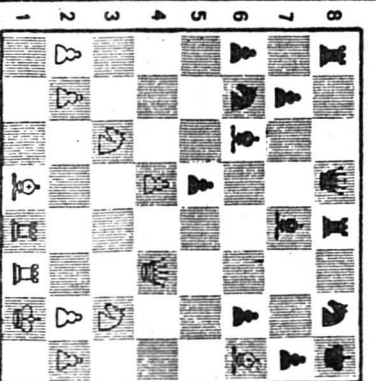

LES BLANCS JOUENT
ET GAGNENT

SOLUTION: 1. Ch5! (1...-Ch6 2. Dh6-Tg8 3. Tf7 gagne, 1...-gxf5 2. Fg7-Rg7 3. Df7-Rh8 4. Fc2 gagne) 1-0

la puissance du fou sur la diagonale a2-g8, le premier coup Dh7! est venu puis la suite forcée avec Th3 et f5 mais j'ai eu des problèmes pour Te4, je cherchais à faire échec pour Fe3 or cela ne mène à rien. Alors je remettais en question le début.

Puis je me suis dit qu'il ne fallait peut-être pas faire que des échecs alors j'ai cherché à activer la tour e1 mais en ne sachant pas à quel moment l'activer j'ai découvert la solution. Mais n'oublions pas de voir s'il n'y a pas un contre-sacrifice (nous avons quand même donné la

seulement la diagonale a1-h8 l'était aussi et surtout la case f6. Je pensais que tout tournait autour de la case f6.

J'ai pensé au sacrifice de qualité de la tour e1 qui à mon avis n'était pas très active. Résultat néant. J'ai pensé au coup Ff8, pourquoi pas ? Résultat néant. Puis je suis revenu au sacrifice de qualité avec une suite avec Fg5. Toujours et encore néant.

En désespoir de cause, alors que j'aurais envie de regarder la solution j'ai pensé à Ch5 qui développe une pièce mais quel avantage a-t-on après gxf5. Ah tilt! L'ouverture de la diagonale b1-h7. Donc Fc2 et je ne voyais plus de défense pour les noirs contre la menace Dh7! mais tout d'un coup Dd6 et il fallait réinventer quelque chose pour blanc en effet Dd6 attaque le Fh6 et donc pare la double menace Dg7 mat ou Dh7 mat après coup Dh7 donc il faut gagner un temps avec Fg7. Eureka: ça marche.

J'espère que ce petit jeu vous a amusés autant que moi. Mais imaginez que dans une partie d'échecs, il n'est pas dit au départ que la combinaison est gagnante il faut y croire à tout moment pour faire surgir « l'idée ».

Vous qui avez envie de jouer, venez au Cercle des amateurs de billard, Serre 64, le jeudi soir: c'est notre jour de jeu. A dans 15 jours.

RAPPEL
Un championnat cantonal est organisé sur 2 week-ends par le Club d'échecs de Neuchâtel, les 14 et 15 janvier 1989 au centre de loisir FTR, chemin des Landons à Cortaillod. Horaire: 8 h 30 - 13 h 30; pause 14 h 30 - 19 h 30
Bernard Joost

Couples

C'est fou comme souvent revient la mention « sportif », ou peu ou pas sportif dans les annonces matrimoniales. Chaque fois le portrait serait incomplet si aux qualités de l'âme on n'adjoint pas le descriptif de ce qui fait courir le corps. J'aime bien lire les annonces de recherche de partenaire. Suivant le journal tenu entre les yeux, on insiste plus ou moins sur tel ou tel aspect de soi que l'on aime à faire connaître en premier, c'est normal quand il s'agit de se vendre en si peu d'espace. Alors donc la sportivité de

l'individu est part intégrante du portrait-minute. J'ajouterais simplement qu'il suffirait aux mini-annonceurs de ne préciser que cela pour qu'immediatement l'on sache bien qui ils sont, qui elles sont.

Exemples ? Un bonhomme qui aime courir, beaucoup, souvent, passionnément ne peut faire le bonheur d'une rate de bibliothèque épécentrique et ventripotente. La dame en question va sûrement digérer sa lettre et sa photo, qui sera renvoyée si non-convenance, chez l'autre monsieur du journal, celui qui trouve son plaisir dans les balades en forêts, en automne, juste après la pluie et avant que le soleil ne tape trop

« citation » presse

Fort avant l'hiver.
Et puis la coquette, celle qui body-buillie juste ce qu'il faut, le petit temps qu'il faut durant, cette noble supérieure n'aura pas grand chose à raconter à l'amateur d'alpinisme, qui logne avec délectation sur la fiche d'inscription à la patrouille des glaciers.

Et puis le président de clubs sportifs aux multiples couleurs va-t-il minauder du côté de chez cette Madeleine, forcée solitaire, qui ne jure que par la natation synchronisée et le yoga, pratiquée avec une belle véhémence devant son partenaire de bonheurs ?
J'aime aussi imaginer la tête du membre de la société de tir de Caiff.

gnon-le-Dessus devant les quelques lignes à elle consacrée par une dame qui recherche son alter ego en golf et contre tout autre pratique de la chose sportive. Il bifte, il hoche, il decline l'offre, le bonhomme; vite fait bien fait, car il ne peut et ne veut connaître sa belle nature d'homme qui croit encore en quelque chose de sain, de vrai et qui dure plus longtemps qu'un cocktail mondain à Crans ou ailleurs où il n'aime de toute façon pas aller quand ce n'est pas la saison de ski.
Et le footballeur fou et invité pourra-t-il tenir plus de dix secondes la bannière annonce d'une féministe pure souche qui espère encore et tous jours que les machos sont là où l'on croit.
Ingrid



A l'image des Lausannois Charlet (4) et Garrett (14), qui tentent de bloquer le Pullieran Thierry Girod, les défenseurs doivent couvrir pour leur équipe avant tout. (ASL-a)

Ombres et lumières

Retour sur l'année d'athlétisme 1988

Curieuse saison que celle de 1988 ! Placée sous le signe de l'olympisme, elle fut riche en exploits, avec 14 nouveaux records du monde établis dans les 42 épreuves classiques, et en événements insolites.

A tous ces records battus aurait pu s'ajouter un autre si le Kenyan Julius Kariuki n'avait pas péché par inattention dans la finale olympique du 3 000 m steeple. Chronométré en 8'05"51 sans avoir forcé son talent, il réalisa (trop tard) que le temps de son compatriote Kip Rono (8'05"4), déjà vieux de dix ans, était largement à sa portée. J'étais capable de courir aux alentours des 8 minutes, lâcha-t-il avec un grand sourire ingénu.

« SANS DOPAGE »

Mais que dire du plus tonitruant des records, les 9'79 du Canadien Ben Johnson sur 100 m, à peine inscrit sur les tablettes et aussitôt effacé pour cause de dopage. Dans l'affaire, qui demeura l'une des plus célèbres de l'athlétisme, le temps de Johnson en 1987 aux championnats du monde de Rome (9'83) fut frappé d'un doute rétrospectif.

De telle sorte que l'Américain Carl Lewis, non content d'hériter d'une médaille d'or, a peut-être été éliminé à Séoul le vrai « record du 100 m sans dopage », en 9'92. Comme

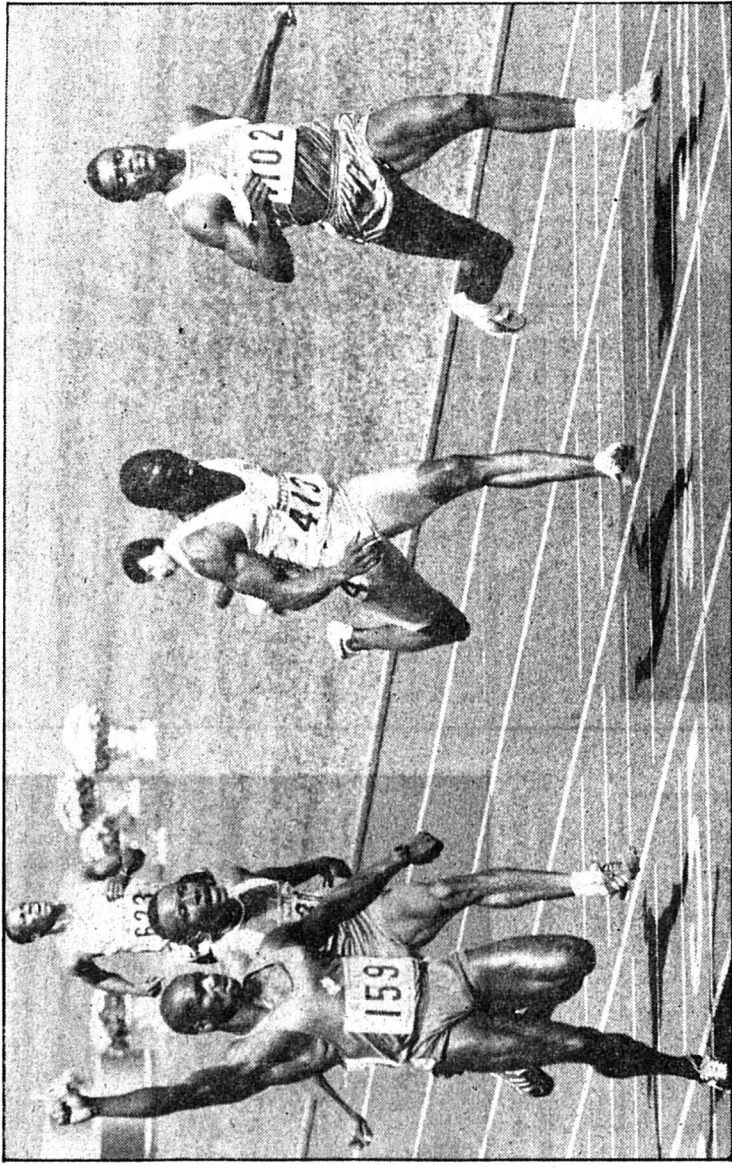

Le plus tonitruant des records à Ben Johnson (le bras levé). Et peut-être le premier record du monde « sans dopage » à Carl Lewis (à l'extrême droite)... (ASL - a)

on disait autrefois « sans vent » ou « sans le secours de l'altitude ».

UN « JEUNET »

Un autre Lewis, Steve de son prénom, a accompli un prodige en remportant le 400 m en 43"87, battant ou égalant pour la cin-

quième fois en 1988 le record du monde juniors. Plus que sa victoire sur son compatriote Butch Reynolds, qui venait de battre en 43"29, l'un des derniers records « mexicains » de 1968, le plus insolite était sa jeunesse: 19 ans et 3 mois !

La moyenne d'âge des vingt précédents vainqueurs olympiques dans cette épreuve, qui privilégie l'expérience, était de 24 ans et per-somme n'était montée sur la plus haute marche du podium du 400 m à moins de 21 ans.

ERENG SURGIT

Deux mois après avoir « atomisé » en 10'49 le record du monde du 100 m, Florence Griffith, alias « Flo-Jo », fit de même avec celui du 200 m en 21"34. Cela lui valut une bonne cinquantaine de couvertures de magazines internationaux et ne manqua pas de soulever des questions sur la métamorphose étonnante, à près de 29 ans, de cette athlète de second plan promue grande star des pistes.

Pendant que l'étoile américaine rejoignait le firmament de l'athlétisme mondial, celle des Allemands de l'Est déclinait. Avec 6 médailles d'or, 2 d'argent et 1 de bronze, les Américaines firent mieux que leurs rivales, en perte de vitesse et qui durent se contenter de trois titres.

Parmi d'autres bizarreries, il y eut encore la victoire de Paul

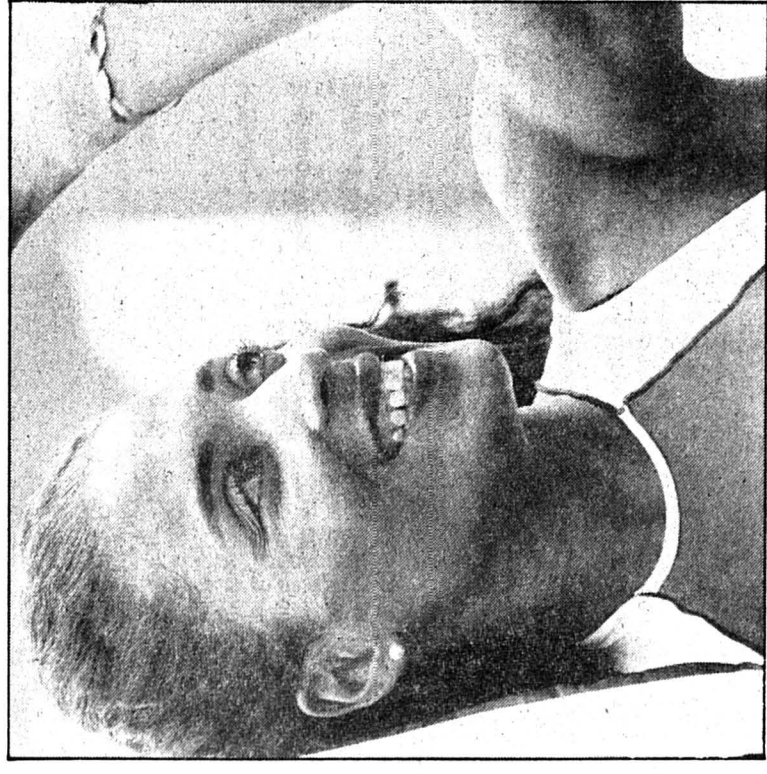

Lumière. Ou sourire: celui de Florence Griffith. (ASL - a)

service de l'équipe

Maurice Monnier, parle de la défense

Les fautes personnelles peuvent-elles être utilisées comme moyens tactiques ?

GK: Naturellement, mais on n'en parle jamais. Pourtant c'est un aspect très important en basket. Au plus haut niveau, les équipes en amenent la Fédération Internationale de Basketball à changer le règlement relativement souvent.

Quelles sont les qualités personnelles des joueurs dans tout cela ?

GK: a) La lucidité. C'est la capacité de jugement d'un joueur concernant une situation donnée et sa capacité à trouver la meilleure solution possible. Cela implique la possession d'un certain sang-froid.

b) La volonté. C'est vouloir empêcher l'adversaire de marquer un panier. Il s'agit de la volonté individuelle et collective.

Pensez-vous que cette attitude se voie souvent ?

GK: Elle est plutôt rare, et pourtant, elle est très précieuse. Ceci par manque d'altruisme ou de responsabilité collective, par méfiance vis-à-vis de ses propres coéquipiers ou par manque de réflexion. Dans ce domaine, l'entraîneur doit travailler en permanence.

En résumé, il s'agit d'abord des qualités mentales et, secondairement, des qualités physiques. Mais, en tous les cas, il s'agit de jeu sans ballon. Donc, pratiquement n'importe quel joueur peut devenir un excellent défenseur. Il ne faut pas avoir « le sens du ballon ».

Quel est le problème majeur que rencontrent les jeunes en défense ?

GK: On peut admettre aisément que, si un joueur possède un bagage complet au niveau de la défense individuelle, il peut facilement remplir sa tâche en cas de zone, étant donné que, en zone, il n'est pas soumis aux exigences d'une défense individuelle. On peut donc admettre qu'en connaissant bien la défense individuelle, la pratique de la zone devient aisée.

Ce qui n'est pas vrai dans le cas contraire: un joueur qui ne connaît que la défense de zone ne peut effectuer une défense individuelle efficace, et ceci, avant tout, à cause du manque de certains éléments techniques de base (par exemple: fléchissement des jambes, manque de recul, pivot de recul...).

On voit donc que le chemin à parcourir commence par la connaissance de la défense individuelle.

Où se situent nos jeunes joueurs en défense individuelle ?

GK: Il faut examiner la question sur le plan individuel et sur le plan collectif.

Sur le plan individuel, on peut admettre, malheureusement, que le niveau laisse quelque peu à désirer, avant tout à cause du mauvais jeu de jambes. Les joueurs se font déborder régulièrement, car le mouvement défensif est mal exécuté. Et à ceci s'ajoute le manque de connaissance de certains principes. Par exemple: la fermeture du passage vers la ligne de fond.

Sur le plan collectif, on « encaisse » trop facilement, on accepte trop facilement dans nos têtes les paniers marqués par l'adversaire. Cela résulte d'une responsabilité collective faible. Les joueurs se contentent de dire: « ce n'est pas mon adversaire direct qui a marqué ». Le manque de cette responsabilité collective découle souvent de la méconnaissance des mouvements collectifs défensifs entre plusieurs joueurs, qui sont simplement des données techniques et pré-tactiques.

Evidemment, la défense correcte est un travail dans l'ombre, fastidieux et souvent même ingrat, mais c'est la clé du succès (voir le basket américain). C'est pourquoi, il est très important que les entraîneurs consacrent une attention particulière à la bonne défense et récompensent les jeunes joueurs qui sont peut-être moins spectaculaires en attaque mais abattent un énorme travail en défense.

On constate une fois de plus l'importance du jeu sans ballon. Dans ce domaine les possibilités de progrès sont énormes. Mais tout progrès passe par une discipline de fer aussi bien individuelle que collective. Dès lors, on comprend aisément le problème épineux qu'est la progression de la défense, d'autant plus que la plupart des joueurs préfèrent le côté « ensoleillé » du basket, c'est-à-dire les paniers marqués.

Quel est votre souci majeur pour un proche avenir ?

GK: Selon mes observations, nous sommes actuellement les témoins d'une tendance dangereuse chez les jeunes (cadets, scolaires) dans nos salles de basket: il s'agit en l'occurrence de l'abandon volontaire ou d'un accord tacite d'interdire de pratiquer la défense de zone dans les championnats cadets et scolaires.

Ainsi, si les enfants jouent toujours contre une défense individuelle et jamais contre une zone, ils n'ont tout simplement pas besoin de tirer de loin. C'est un gros pro-

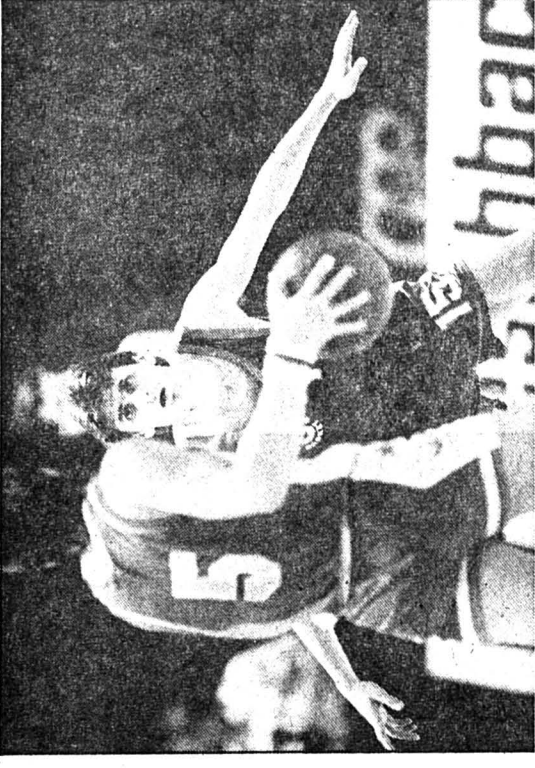

L'importance du positionnement est capitale dans le jeu défensif. Ici, le Nyonnais Margot (Latargue - a)

blème, car une fois l'âge cadet ou junior passé, le jeune joueur découvre que son bagage technique est à moitié vide et il reste limité techniquement.

Pour terminer, j'ajouterais qu'il est préférable de laisser les équipes

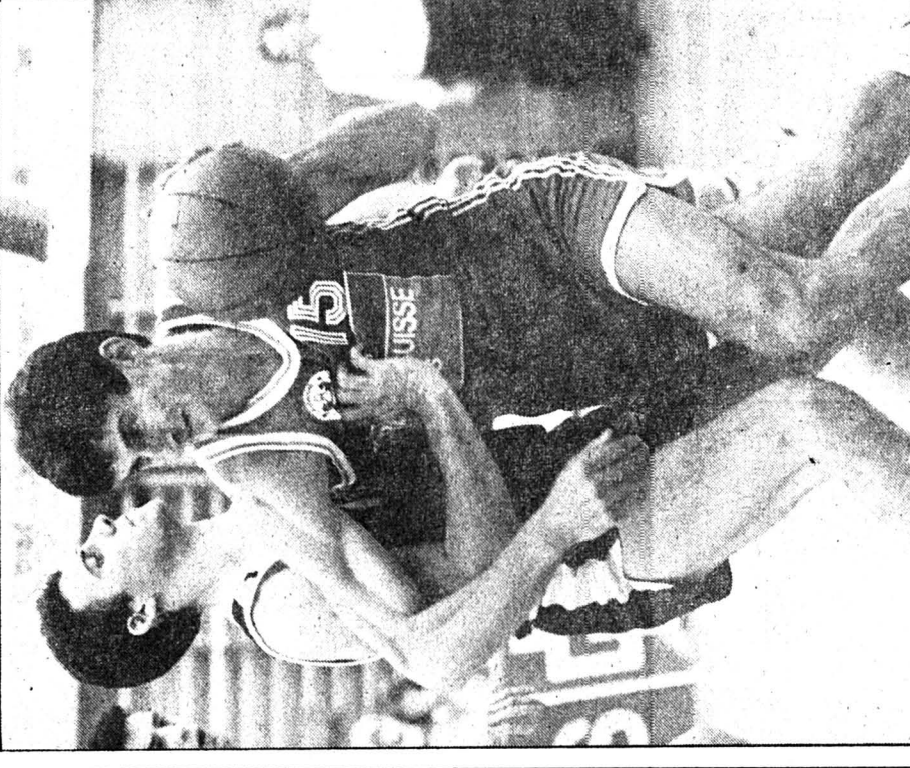

Les fautes personnelles sont souvent utilisées comme moyen tactique défensif: le Tessinois de SAM Massagno Gregorio, opposé au Lausannois Stéphane Pouly (15), peut en dire quelque chose... (ASL-a)

Un bijoutier en or

Retour sur la spectaculaire ascension du Loclois Flavio Rota

Magnifique, fantastique, ces qualificatifs ne sont ni trop élogieux, ni chauvins pour relater la performance réalisée par le Loclois Flavio Rota lors des championnats nationaux en décembre dernier à Schaffouse. Avec un titre individuel au concours complet, trois fois l'or et deux fois l'argent lors de la finale aux engins, Flavio Rota a été le grand triomphateur de l'édition 1988.

— par Christian WICKY —

Déjà en tête à l'issue de la demi-finale, il abordait donc cette compétition en position de force, quant à la note de départ. Mais il en était tout autrement au point de vue du mental.

DOUTES

Le tragique accident de son camarade d'entraînement Dumeng Capaul hantait son esprit comme celui de tous les gymnastes de l'équipe nationale. Toute la semaine précédant la finale, il m'a été impossible de m'entraîner normalement. Je n'ai d'ailleurs pas exécuté un seul exercice entier, tant mes idées étaient aléatoires.

J'ai aussi eu plusieurs vagues de déprimés et jusqu'à vendredi je ne savais pas si je prendrais part à la compétition.

Avec un peu de recul, je suis tout de même content d'y avoir participé, que tout se soit bien passé, mais j'étais très anxieux ! Néanmoins, je comprends les trois gymnastes ayant renoncé à concourir !

Comme on le voit, tous les courants étaient tendus et n'avaient pas le cœur à la fête. D'ailleurs, leur vœux était que les spectateurs ne manifestent que discrètement leur plaisir.

PROGRESSION CONSTANTE

Ayant commencé la gymnastique au Locle en 1972, il entra en 1982 dans le cadre national. Depuis, sa progression fut constante, passant par les championnats d'Europe juniors, le titre national junior, la participation avec l'équipe de Suisse à de nombreuses compétitions internationales, championnats d'Europe et du monde, ainsi

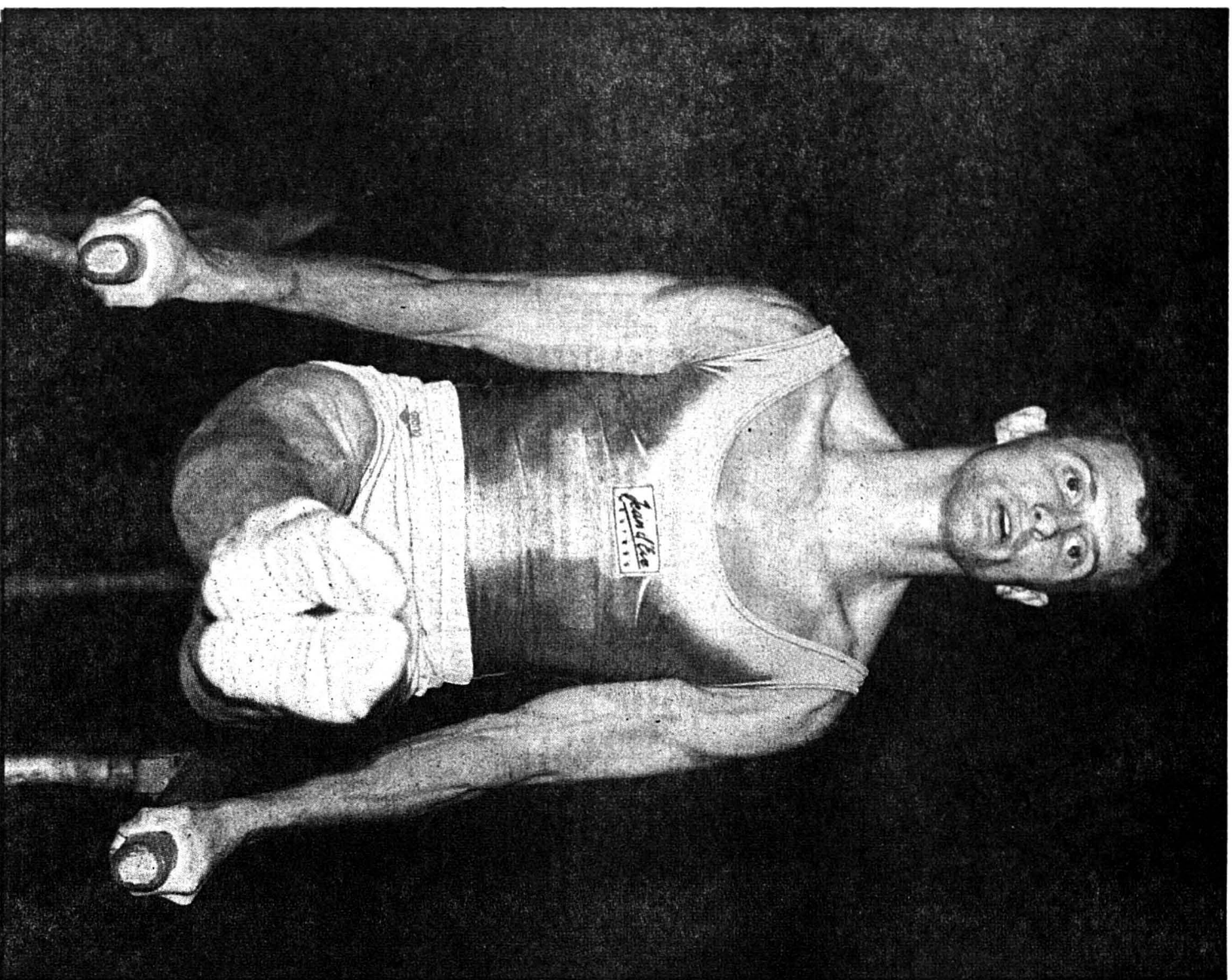

Flavio Rota aux barres parallèles: un titre de vice-champion de Suisse à Schaffouse

(Perroud)

qu'à titre de remplaçant aux Olympiades de Los Angeles en 1981.

Sur le plan national également, il n'a cessé d'améliorer son rang hiérarchique.

Sixième lors des nationaux en 1985, troisième en 1986 et 1987, il est arrivé cette année au firmament de la gymnastique suisse. Si

l'on sait que l'an prochain, la finale aura lieu à Neuchâtel, voilà de quoi motiver, s'il le fallait encore, Flavio Rota.

Ascension fulgurante pour ce jeune talent de 22 ans, qui a encore une grande réserve tant ses possibilités d'améliorer et de créer de nouveaux mouvements sont innées chez lui !

ENTRAÎNEMENT À L'ÉTRANGER

Afin de parfaire sa technique et d'apprendre d'autres méthodes, Flavio Rota projette d'effectuer plusieurs stages à l'étranger en 1989.

D'ores et déjà, il sait qu'il se rendra en Hongrie en début d'année. Si cela se révèle concluant et profitable, il décidera d'en retirer d'autres.

PROBLÈMES FINANCIERS

Engagé à mi-temps par la Fédération, il est impossible à un gymnaste, en Suisse, de vivre de son sport. Des points sont attribués lors de chaque compétition et sont cumulés.

Le classement change de six mois en six mois. Il est dès lors important de prendre part au plus grand nombre possible de concours pour augmenter son quota de points !

Mais songez que le gymnaste No 1 touche au maximum 1100.— francs par mois, le No 2, 1000.— francs, etc...

De ce fait la Fédération a autorisé, depuis cette année, les gymnastes à se trouver des sponsors. Se mettant à la recherche de soutien financier, Flavio Rota a finalement trouvé un sponsor qui lui colle à la peau avec l'entreprise de création de montres Jean D'Ève.

Un bijoutier soutenu par l'horlogerie, il ne pouvait rêver mieux. Cela dit, les montres Jean D'Ève ont l'exclusivité du contrat de Flavio Rota. Et comme on décèle beaucoup d'ambition et d'envie de progresser chez Flavio Rota: rendez-vous à Barcelone !

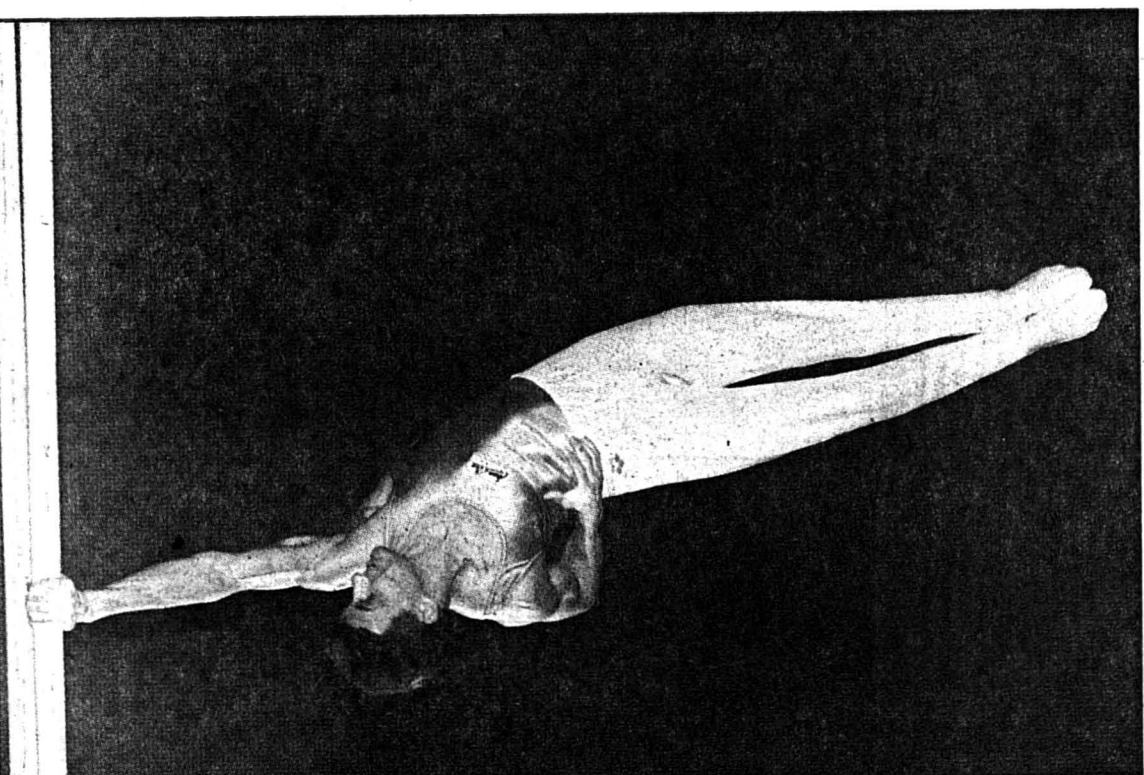

Toujours plus haut: c'est ce qui semble faire office de devise pour Flavio Rota

(Perroud)

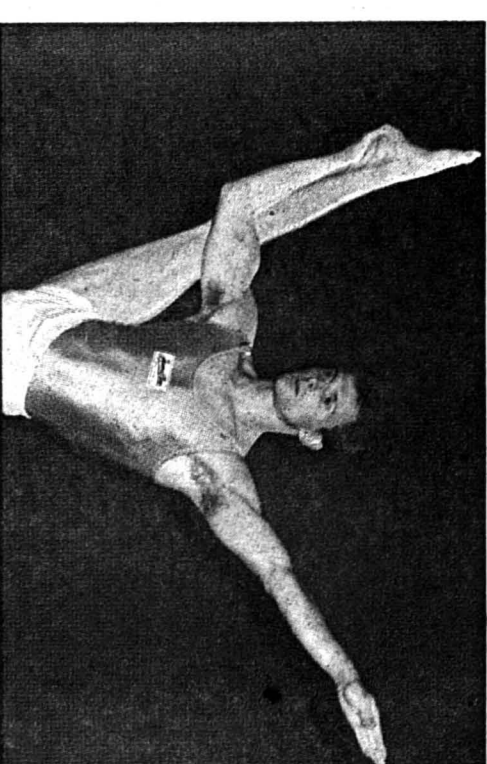

L'exercice au sol est parfaitement maîtrisé par le Loclois: son titre de champion suisse de la discipline en atteste

(Perroud)

SPORT
hebdo

Avec vous
dans l'action.

Flavio Rota en bref

Né le: 20 juillet 1966
Taille: 167 cm
Poids: 56,600 kg
Profession: Bijoutier Joaillier
Adresse: Joux-Pellichet 30
2400 Le Locle
et E.T.S. Macolin
2532 Macolin
Hobbies: Ski, planche à voile,
musique (Jacques Higelin, Verdi)
Engins préférés: Cheval arçons
Plats préférés: barres parallèles
Société: Spécialités Italiennes
F.S.G. Le Locle

PALMARÈS

1985: Champion suisse au cheval arçons et vice champion aux barres parallèles. Remplaçant au Championnat du Monde à Montréal.
1986: Champion suisse Junior 2e rang Fête Fédérale. Champion suisse au cheval arçons. Vice champion suisse au saut de cheval. 3e du concours complet.
1987: Championnats d'Europe à Moscou. Champion suisse au cheval arçons. Vice champion au saut de cheval et au sol. 3e du concours complet. Championnat du Monde à Rotterdam.
1988: Tournois des champions à Cortbus — 16e rang. (2e européen de l'ouest). Match triangulaire RFA-Hongrie-Suisse 7e rang. 11 fois sélectionné en équipe nationale A. 3e rang Fête Fédérale 1988.
Champion suisse au concours multiple, champion suisse au sol, anneaux et barre-fixe, vice champion suisse au cheval arçons et barres parallèles. (chw)