No 33984 – 108e ANNÉE – J.A. 2300 LA CHAUX-DE-FONDS ✆ (039) 211 135 1 fr 20 LUNDI 7 NOVEMBRE 1988

LA CHAUX-DE-FONDS

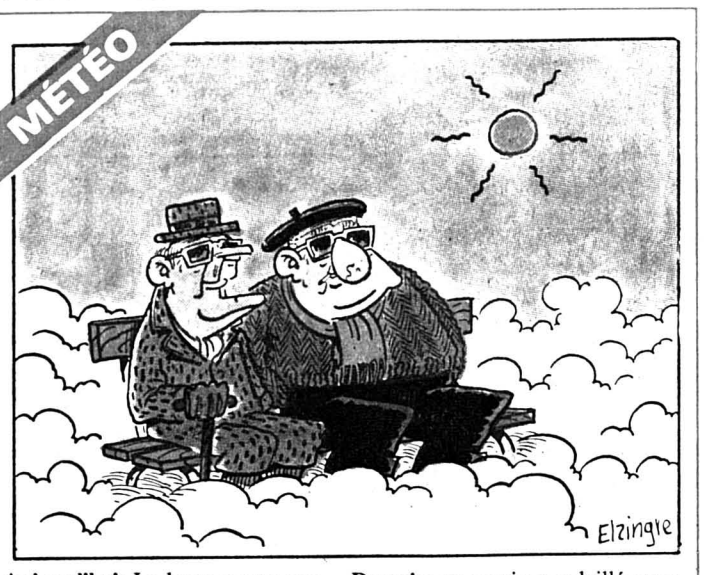

Aujourd'hui: Le beau temps persistera. Brouillard sur le Plateau avec un sommet vers 700 m. Dissipation l'après-midi.

Demain: en partie ensoleillé avec brouillards matinaux sur le Plateau, nuageux en altitude. Idem pour jeudi et vendredi.

Lac des Brenets				Lever	Coucher
750,04 m				7 h 24	17 h 06
Lac de Neuchâtel					
429,09 m	7°	0°	3000 m	05 h 10	15 h 51

Fête à souhaiter: Achille

FTMH: NOUVEAU CAPITAINE
Dorénavant Agostino Tarabusi tiendra la barre ► 4

UN APPEL POUR DES ÉTUDES LONGUES
Le Dies académique de l'Université de Neuchâtel ► 15

LA CAGE DE LA LIBERTÉ
Refuge pour les oiseaux à Bôle ► 15

PROJET DE GOLF AUX BOIS
Procédure engagée ► 23

L'Impartial

OPINION

Stirbois ou la Nouvelle-Calédonie?

Un tournant vraisemblablement pris trop vite. L'auto qui devient folle.

Au retour d'un meeting politique, le numéro 2 du Front national, M. Stirbois a fait sa rencontre avec la mort. En pleine force de l'âge.

Organisateur doué, c'est à lui qu'était revenu le mérite – si l'on peut dire – d'en avoir fait un mouvement structuré, solide, assez puissant pour inquiéter.

Le Pen était le visage et les fesses. Il était le cerveau.

Lui disparu, le Front n'est-il pas condamné dès lors à végéter? Ou à subir une trépanation qui le rapprochera de la droite classique en l'éloignant du fascisme.

Car s'il n'y a guère de doute sur le fascisme de Le Pen, son incapacité à administrer un important parti politique est tout aussi patente. Or la majorité des gens capables de remplacer M. Stirbois dans ses fonctions de secrétaire général du FN sont beaucoup plus modérés et tendront vraisemblablement à lui donner une figure plus amène et moins raciste.

En conséquence, on peut se demander légitimement si le départ du brillant second de M. Le Pen ne constitue pas un événement qui va infiniment plus influencer l'avenir de la France que le référendum sur la Nouvelle-Calédonie.

Malgré l'aide de Jacques Séguéla, grand moutardier de la publicité mitterrandienne, malgré l'intervention du président en personne, il suffisait de faire quelques pas en France pour se rendre compte que le destin du gros «Caillou» n'intéressait guère le peuple.

L'avenir du monde est peut-être dans le Pacifique. Mais pour le moment, ce qui touche les citoyens, c'est qu'on leur permette de maintenir leur pouvoir d'achat et de mettre un peu de beurre dans les épinards en dépit des bouleversements de structures imposés par le Marché commun.

A cet égard, le décès de M. Stirbois, en modifiant les équilibres intérieurs, aura sans doute plus de conséquences que le statut d'un archipel, dont l'histoire se conjugue au passé.

C'est peut-être d'une philosophie très terre à terre. Mais pour les gagne-petit, n'est-il pas normal de se laisser prendre par l'indifférence, lorsqu'ils constatent que, soumis à la rose, à la faucille ou au tiroir-caisse, leur sort reste trop souvent le même.

Willy BRANDT

Coup dur pour Jean-Marie Le Pen

Le numéro 2 du Front national tué dans un accident

Le secrétaire général du Front national (FN) Jean-Pierre Stirbois, 43 ans, s'est tué dans la nuit de vendredi à samedi dans un accident de voiture près de Pontchartrain (Yvelines), a-t-on appris auprès des gendarmes.

Le numéro deux du FN, qui revenait seul d'une réunion électorale à Dreux (Eure-et-Loir), ville dont il était le maire-adjoint depuis cinq ans, a perdu le contrôle de son véhicule dans un virage à angle droit, sur la nationale 12. Stirbois, dont la Volkswagen Golf s'est écrasée contre un arbre, est mort alors que les sauveteurs tentaient de le sortir de la carcasse du véhicule.

Selon les constatations des gendarmes, l'accident est probablement imputable à la fatigue du conducteur, qui avait participé ces derniers jours à de nombreuses réunions électorales dans le cadre de la campagne sur le référendum en Nouvelle-Calédonie. Il s'était notamment rendu dans le territoire d'outre-mer.

«Je suis bouleversé. On peut dire que Jean-Pierre Stirbois est tombé au champ d'honneur des hommes politiques», a déclaré le président du FN, Jean-Marie Le Pen. «Je perds un ami, un camarade, un homme entièrement dévoué à une cause». «Il n'était pas dur, comme le pensent les gens, mais sensible, timide et discret», a ajouté Le Pen.

Bruno Megret, délégué général du Front national, considéré comme le rival «modéré» de Stirbois, a également rendu hommage à «un homme de volonté et de conviction (...), un camarade au sens noble du terme». «Il était celui qui avait fait le plus après Jean-Marie Le Pen pour l'émergence politique du Front national».

DIRIGEANT DE LA «LIGNE DURE»

Considéré comme le dirigeant de la «ligne dure» du FN, il aimait se présenter comme le «chef d'une entreprise familiale devenue une grande entreprise». Contrairement à de nombreux responsables du parti, transfuges de formations de la droite «traditionnelle», il revendiquait fièrement un passé de militantisme d'extrême-droite.

En 1964, jeune étudiant en marketing, il participe à la création des comités de soutien au candidat d'extrême-droite aux présidentielles de l'année suivante, l'avocat Jean-Louis Tixier-Vignancour. En 1977, après avoir joué un rôle plus ou moins important dans divers groupes d'extrême-droite, il entre au Front national dont il va gravir rapidement les échelons.

Responsable de la propagande, il obtient 2 pc des suffrages aux élections législatives de 1978, où il se présente à Dreux. Son score s'accroît en 1979, lors des cantonales, où il obtient 8,5 pc dans la banlieue de la ville. Nommé en 1980 secrétaire du comité de soutien à Le Pen pour l'élection présidentielle de 1981, il ne parvient pas à réunir les 500 signatures d'élus nécessaires pour que le candidat d'extrême-droite se lance dans la course à l'Elysée.

Après l'échec de 1981, Stirbois est pourtant nommé secrétaire général du parti, sur proposition de Le Pen. Il aimait à rappeler comment, en 1977, il était aller trouver Le Pen dans son bureau de la SERP, une maison d'édition de disques, et comment, séduit par l'homme, il était resté à ses côtés.

AMBITIONS

Fier d'être souvent reconnu dans la rue, même si c'était pour se faire insulter, Stirbois se voyait bien, avant les élections du printemps dernier, ministre de l'Intérieur d'un gouvernement Le Pen. Membre de l'Assemblée européenne entre 1984 et 1986, il avait été élu député des Hauts-de-Seine en mars 1986, siège qu'il avait perdu au printemps dernier.

Marié, Stirbois était père d'une fille de 16 ans et d'un garçon de 13 ans. (ats, reuter)

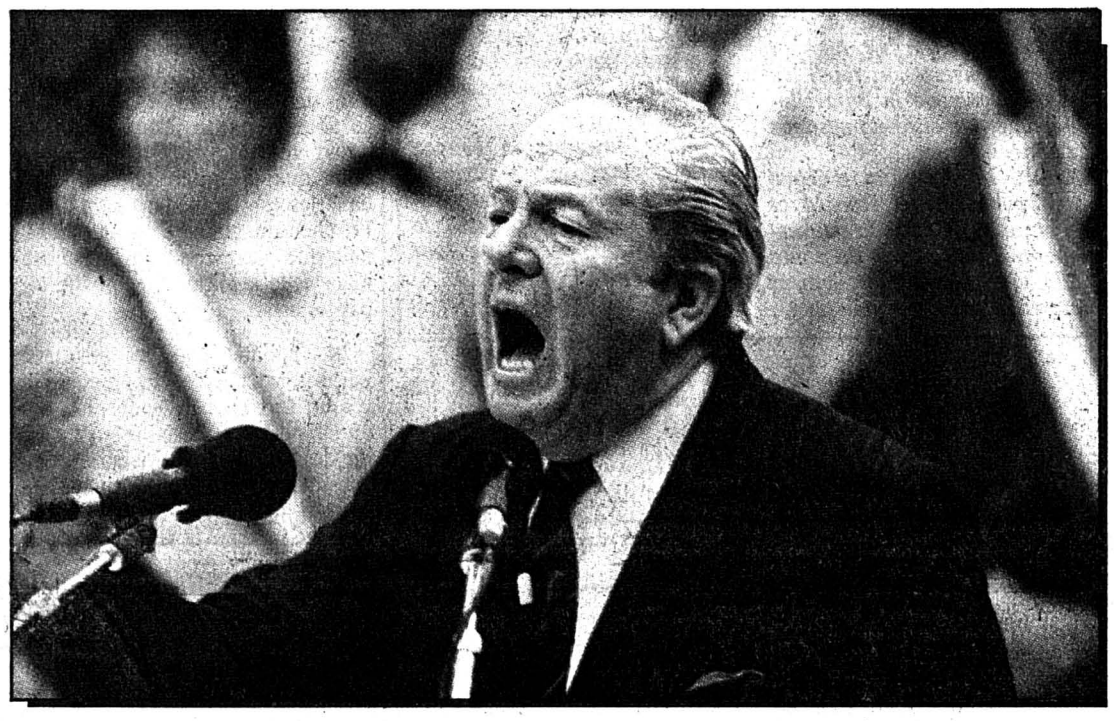

M. Le Pen: «Je perds un ami, un camarade, un homme entièrement dévoué à une cause. (Bélino AP)

Suspense total aux Mélèzes

Précieuse victoire du HCC face à Lausanne

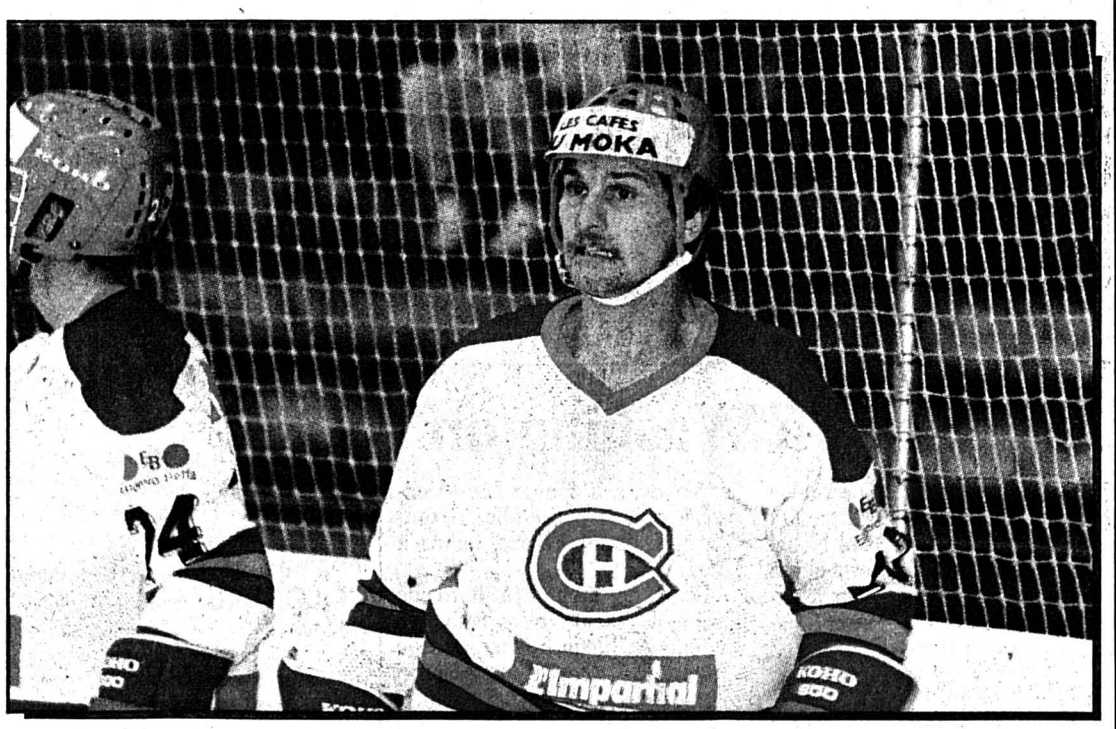

Philippe Mouche: il a été l'un des grands artisans de la victoire chaux-de-fonnière. (Schneider)

SPORTS 6 - 8 - 9 - 11 - 13 - 14

Solidarité menace

Pologne: larges actions de protestation

La Commission exécutive nationale du syndicat interdit Solidarité a menacé hier de lancer de larges actions de protestation, dont des grèves, si le gouvernement ne revient pas sur sa décision de fermer les chantiers navals Lénine de Gdansk.

Jamais une déclaration aussi catégorique n'avait été faite pour s'opposer à la fermeture du berceau de Solidarité.

En réponse à la position du gouvernement, qui affirme que les chantiers doivent fermer pour des raisons économiques, la Commission exécutive de Solidarité, présidée par Lech Walesa, a déclaré dans un communiqué: «Il n'y a pas actuellement de justification économique de cette décision»

«Les chantiers navals de Gdansk doivent être défendus», a déclaré Solidarité. «En raison de cette situation, nous estimons qu'il est nécessaire de conduire de larges actions en novembre – éventuellement en ayant recours à la grève – pour obtenir la légalisation de Solidarité, pour défendre les chantiers navals de Gdansk et les grévistes qui ont subi la répression», poursuit le communiqué. Le porte-parole de Solidarité, Janusz Onyszkiewicz, a déclaré que les projets du syndicat seraient bientôt mieux définis, après le rassemblement des ouvriers, qui aura lieu demain à Gdansk. Lech Walesa, selon un de ses conseillers, Piotr Konopka, a déclaré à une foule de fidèles rassemblés à l'église Sainte-Brigitte de Gdansk qu'il appellerait à une «alerte à la grève» lors de ce rassemblement. (ap)

SUNNY 1.6i SGX Hatchback.
Garage-Carrosserie de l'Est
La Chaux-de-Fonds - Est 29-31
✆ 039/28 51 88 - Ouvert le samedi
EXPOSITION PERMANENTE

L'Impartial L'espace vital de vos annonces

L'Impartial

L'ÉVÉNEMENT

A tous les vents

«Dix ans de paix, dix ans de chance de développement donnés à la Nouvelle-Calédonie.»

Les résultats du référendum organisé sur l'avenir du «Caillou», ont illuminé Michel Rocard d'un rayon d'optimisme.

Le bilan de la consultation ne va-t-il pas en effet entraîner la création de trois provinces autonomes – Nord, Sud et îles de la Loyauté – et, partant, préparer le terrain à une coexistence harmonieuse entre les communautés européenne et mélanésienne?...

Certes, le «oui» l'a largement emporté, fixant à 1998 le scrutin d'autodétermination prévu par les accords de Matignon conclus dans le courant de l'été. Il n'en demeure pas moins que la France a massivement boudé les urnes ce week-end.

Le taux d'abstention élevé – le plus élevé jamais enregistré lors d'une consultation nationale depuis la Libération – suffit à lui seul à modérer les douces déclarations du premier ministre.

Ces chiffres, en fait, laissent la porte ouverte à tous les vents: l'avenir de la Nouvelle-Calédonie demeure en suspens dix années durant.

Outre leur parfum d'échec latent pour Michel Rocard et son autorité de chef du gouvernement, il ne fait pas de doute qu'ils vident substantiellement l'accord de paix de son impact.

On ne peut s'empêcher de penser, à cet égard, à sa possible remise en cause sur le terrain, ou en France métropolitaine.

Il suffirait de si peu... Que soient ravivés, par exemple, les facteurs de tension en Calédonie même. Ou que survienne un changement de majorité. Dix ans, c'est long.

Suffisamment long pour que les tenants du maintien de l'archipel dans le giron français fassent valoir leurs arguments. Ils n'en manquent pas, et non des moindres, sur le registre de la fibre nationaliste.

Car la question de l'indépendance, si elle s'inscrit dans le cours de l'histoire, ne doit pas occulter les enjeux qu'elle véhicule, plus largement.

Si le «Caillou» recèle le 30 pour cent des réserves mondiales de nickel et que les fonds marins avoisinants regorgent de nodules polymétalliques, son intérêt stratégique dans le Pacifique-Sud est incontestable.

Mais, surtout, l'indépendance pourrait inspirer la Polynésie et la Guyane françaises, encouragées à revendiquer elles aussi la liberté. Ce serait la fin des essais nucléaires français, ce serait la fin également des tirs spatiaux.

Autant dire que la France serait amputée de ses attributs de grande puissance. Une perspective désagréable qui, le moment venu, pèsera de tout son poids.

Pascal-A. BRANDT

Nombre record d'abstentions

Nouvelle-Calédonie: un «oui» chargé d'amertume

Avec 80,09% des votants (totalisation nationale à 21 h 45), le «oui» l'a donc emporté dans le référendum sur la Nouvelle-Calédonie. Le «non» n'a recueilli que 19,90% des voix, et les bulletins blancs et nuls, 12,59% par rapport aux votants.

Mais le chiffre important reste le taux record d'abstention, jamais égalé depuis le début de la Ve République, toutes consultations nationales confondues: 62,45%.

Cette désaffection était attendue, mais son ampleur surprend. Ainsi, deux des protagonistes des accords de Matignon, le premier ministre Michel Rocard et le président du FLNKS Jean-Marie Tjibaou (M. Jacques Lafleur, leader du RPCR, n'interviendra qu'aujourd'hui), ont-ils pu se féliciter d'une victoire qui permettra de préparer l'avenir dans les dix ans qui viennent, sans pouvoir pour autant masquer une certaine amertume.

«J'aurais aimé que l'accord (...) reçoive de nos concitoyens un large soutien», a dit M. Rocard dans une allocution dès 20 h. Mais ce soutien existe. Tout sera fait «pour que la paix soit durable, pour que la fraternité l'emporte dans les esprits et dans les faits». Le chef du gouvernement reconnaît que «la tâche sera difficile», mais «elle a été rendue possible» par les urnes.

M. Tjibaou juge les résultats «disons, satisfaisants (...) même s'il y a un fort taux de «non» qui est une hypothèque certaine sur l'avenir des accords (...). Mais on peut considérer que, pour l'immédiat, ils sont applicables». Le leader du FLNKS a tenu à remercier ceux qui, a-t-il dit, «ont osé quelque chose qui est déterminant pour l'avenir de notre pays». Quant à la position de M. Jacques Lafleur, il pense qu'elle est, «pour le moment fragilisée (...). Une situation peut-être personnellement très difficile pour lui».

Le secrétaire général du PCF Georges Marchais a estimé que «le oui auquel nous avions appelé l'emporte largement dans un scrutin marqué par une très forte abstention». «Cette faiblesse de la participation était prévisible compte tenu de l'ambiguïté qui a été entretenue sur le sort futur de la Nouvelle-Calédonie et compte tenu aussi du contexte social et politique dans lequel ce référendum a été décidé et organisé», a-t-il dit.

De son côté, Pierre Mauroy, premier secrétaire du PS, a déclaré que la Nouvelle-Calédonie vient de «tourner la page de l'histoire coloniale». Maintenant, sur le territoire, «s'ouvre un avenir de progrès et de fraternité». Mais «les socialistes regrettent le fort taux de l'abstention, quelle soit délibérée ou passive».

Dans un bureau de vote en Nouvelle-Calédonie, une indigène un peu perplexe attend de s'exprimer sur le nouveau statut proposé par les accords de Matignon. (Photo Bélino AP)

L'OPINION DE CHIRAC

Du côté de l'opposition, «les Français n'ont pas compris pourquoi, dans la situation actuelle, il fallait recourir à la procédure du référendum alors qu'il aurait été si facile de faire adopter l'essentiel des dispositions envisagées par le Parlement», a dit Jacques Chirac.

«En revanche, ils ont très bien compris que l'objectif poursuivi par le gouvernement était purement politicien et ils ont, à juste titre, refusé de s'y associer», a ajouté le président du RPR.

Charles Pasqua, ancien ministre de l'Intérieur de Jacques Chirac, a rappelé que le RPR avait dit que ce référendum était «inutile». Et il a ajouté: «Ce soir, c'est trop facile de dire que le président de la République et Michel Rocard subissent un échec cinglant, mais ne comptez pas sur moi pour verser une larme (...). Le oui est intervenu, désormais c'est une loi, elle doit être appliquée, mais une loi ne suffit pas à régler tous les problèmes». Dénonçant le côté politicien du référendum, M. Pasqua a conclu: «M. Rocard, cet homme n'est pas digne d'occuper les fonctions qu'il occupe (...). Il devrait prendre une retraite anticipée».

Le secrétaire général du RPR Alain Juppé ironise sur cet échec qui fait que, après ce scrutin, MM. Mitterrand et Rocard «se voient soutenus par un Français sur quatre».

François Léotard, secrétaire général du PR, a dit que le gouvernement avait pris un risque, et qu'il devait aujourd'hui assumer les conséquences de cet échec: «Michel Rocard n'a pas convaincu: les Français s'éloignent d'un gouvernement plus habile que courageux».

«TOUT LE MONDE A PERDU»

«Ce soir, tout le monde a perdu», a estimé Yvon Briant, président du CNI. Enfin Jean-Marie Le Pen, président du Front national, a dénoncé de son côté «l'échec cinglant pour le gouvernement et le président de la République qui devrait avoir la dignité, comme le fit le général De Gaulle dans des circonstances identiques, d'en tirer les conséquences».

(ap)

Milan: saisie d'héroïne

Cinquante-deux kilos d'héroïne pure provenant de Turquie, de type «brown sugar», ont été saisis dans un quartier populaire de la banlieue de Milan et trois personnes au moins ont été arrêtées.

Selon les enquêteurs, qui n'ont pas révélé l'identité des trafiquants arrêtés «parce que l'opération est encore en cours», la drogue était arrivée de Turquie à bord de camions. La police estime qu'une héroïne d'aussi bonne qualité et en aussi grande quantité ne peut avoir été mise sur le marché que par l'une des trois ou quatre principales organisations criminelles qui opèrent en Lombardie.

La drogue saisie aurait permis de confectionner 1.600.000 doses, pour une valeur totale au détail de 640 milliards de lires (795 millions de francs), ont précisé les enquêteurs. (ats, afp)

Les socialistes et l'Europe

Sommet à Berlin-Ouest

Une vingtaine de chefs de gouvernement et de partis socialistes et sociaux-démocrates européens ont entamé hier à Berlin-Ouest deux jours de travaux consacrés essentiellement aux relations entre la Communauté économique européenne et ses voisins après la création du marché unique à la fin de 1992.

Ce congrès, consacré à «l'avenir commun de la CEE et de l'AELE (association européenne de libre échange: Suède, Suisse, Norvège, Finlande, Islande, Autriche)», doit également étudier la question d'une éventuelle adhésion de l'Autriche à la CEE et élaborer une déclaration d'orientation dans la perspective de la campagne pour les élections européennes de 1989.

«Il ne s'agit pas d'élever de nouvelles frontières, mais de les abattre ou, du moins, de les rendre perméables, a déclaré le président du parti social-démocrate ouest-allemand (SPD, opposition), M. Hans-Jochen Vogel, en accueillant dimanche les congressistes.

Parmi les participants à cette réunion organisée par le groupe socialiste à l'Assemblée européenne figurent notamment le chancelier autrichien Franz Vranitzky, le Premier ministre suédois Ingvar Carlsson, le président de la Commission européenne Jacques Delors, celui de l'Internationale Socialiste Willy Brandt, ainsi que certains responsables de partis socialistes européens dont l'Italien Bettino Craxi et le Suisse Helmut Hubacher et la Chaux-de-Fonnière Heidi Deneys.

(ats, afp)

Algérie: vers un nouveau gouvernement

M. Kasdi Merbah formera le prochain gouvernement algérien. (Bélino AP)

Deux jours après le référendum qui a approuvé massivement une réforme constitutionnelle donnant davantage de pouvoir au premier ministre, le président Chadli a demandé samedi à M. Kasdi Merbah, ancien chef de la sûreté militaire sous Boumedienne et ancien ministre, de former le prochain gouvernement algérien.

Le chef de l'Etat avait réuni samedi matin un conseil des ministres au cours duquel, il a demandé à chaque ministre, a précisé l'agence officielle APS, d'expédier les affaires courantes «dans l'intervalle nécessaire à la formation d'un gouvernement issu de l'approbation par le peuple des réformes politiques». M. Merbah remplace à la tête du gouvernement M. Abdelhamid Brahimi.

Agé de 50 ans, originaire de Grande Kabylie, Kasdi Merbah a été l'un des artisans de l'accession du président Chadli au pouvoir en 1979 après la mort de Boumedienne, en ralliant l'armée derrière l'actuel chef d'Etat. Il avait auparavant participé au coup d'Etat du 19 juin 1965 contre Ben Bella.

GRANDE INTÉGRITÉ

Il a une réputation de grande intégrité et l'on évoque ses qualités d'organisateur. Militant de la première heure au FLN dès le début de la guerre d'indépendance, il a été chef du service des renseignements opérationnels auprès de l'état-major du FLN, puis participa aux négociations des Rousses et d'Evian pour la partie militaire des accords avec la France.

C'est en 1962 qu'il deviendra directeur de la sécurité militaire. A partir de 1980, il participera au gouvernement comme vice-ministre de la défense, puis comme ministre de l'industrie lourde, ministre de l'agriculture et en 1987 ministre de la santé. (ap)

Religieux très gourmands

Dures tractations en Israël

Les tractations en vue de la formation d'un gouvernement en Israël, après les élections législatives de mardi, se sont poursuivies hier sans aucun progrès notable.

Le Likoud, qui a remporté 40 des 120 sièges de la Knesset, reste toujours le mieux placé pour devenir le pivot du prochain gouvernement en s'alliant aux petits partis religieux.

Mais ces derniers, conscients de leur importance avec leurs 18 sièges, sont devenus très gourmands et exigent un maximum de portefeuilles. Plusieurs d'entre-eux ont proposé leurs services au parti travailliste (39 sièges), espérant faire monter les enchères sur les attributions ministérielles.

Hier, huit membres du Gush Emounim (bloc de la Foi - une organisation de colons juifs), ont manifesté devant le domicile du premier ministre Itzhak Shamir, chef du Likoud et vraisemblablement futur premier ministre, pour exiger la constitution de 11 colonies de peuplement supplémentaires dans les territoires occupés.

(ap)

Sakharov à Washington

Près de deux ans après son retour de Gorki, où il a passé six années en «exil intérieur», le Prix Nobel de la Paix Andréi Sakharov a quitté l'Union soviétique hier pour assister à une conférence aux Etats Unis.

M. Sakharov, 67 ans, participera du 13 au 17 novembre à Washington aux travaux de la Fondation internationale pour la survie et le développement de l'Humanité, dont il est membre.

Le physicien n'ira pas directement à Washington, car il compte faire une escale à Boston, où il rendra visite à son gendre Alexei Semyonov, son épouse Liza Alekseyeva et à sa petite-fille Alexandra, âgée de quatre ans, qu'il n'a jamais vue.

Avant de monter à bord de l'avion, M. Sakharov a embrassé son épouse, Elena Bonner, dans le secteur de l'aéroport de Moscou réservé aux diplomates. Andrei Sakharov était porteur d'un passeport de couleur bleu, celui dont disposent les membres des délégations officielles. Il était arrivé à l'aéroport dans une grosse limousine noire, en compagnie de M. Velikhov, vice-président de l'Académie des sciences soviétiques.

(ap)

LE MONDE EN BREF

TUNISIE. — Le président tunisien Zine el Abidine Ben Ali a gracié 2119 prisonniers, dont 88 prisonniers politiques, avec plusieurs intégristes.

COLOMBIE. — Le ministre colombien de la Défense, le général Rafael Samudio, a démissionné, après avoir été tacitement désavoué par le président Virgilio Barco pour sa vibrante déclaration de guerre totale à la guérilla.

LIBAN. — Le mouvement chiite libanais Amal et son rival pro-iranien, le Hezbollah (parti de Dieu), ont conclu un accord pour mettre fin aux hostilités qui les opposent et ont échangé 20 combattants.

ITALIE. — Des tireurs ont tué trois hommes dans le bureau d'un atelier de réparation de voitures à Gioia Tauro, en Italie. C'est la deuxième fois qu'un triple assassinat se produit dans la région de Calabre en trois jours.

NUIT DE CRISTAL. — La RFA a commencé dimanche à célébrer le cinquantième anniversaire de la «nuit de cristal», au cours de laquelle des commandos nazis avaient détruit des dizaines de synagogues, de magasins ou de maisons appartenant à des juifs, et assassiné 91 juifs dans tout le Reich, du 9 au 10 novembre 1938.

Elégance "Top" et prix plancher: fr. 15 300.–

Une chose est sûre: dans sa classe, l'Uno, c'est la superstar! Les 3 millions d'Européens qui ont décidé de l'adopter vous le confirmeront volontiers. Ce succès s'explique aisément lorsqu'on sait tout ce que l'Uno vous offre.

Et l'Uno 75 i.e. "Top" à cinq portes, modèle spécial bourré de charme et d'atouts, contribuera à accroître le succès de l'Uno.

Penchez-vous donc sur son équipement "Top"!
- peinture métallisée bleue Delphi ou gris Mirage
- bandes de protection latérales
- chapeaux de roues spéciaux
- rétroviseurs extérieurs réglables de l'intérieur
- pare-chocs, calandre et rétroviseurs de la couleur de la carrosserie
- installation HiFi Clarion 889 HP avec 2 haut-parleurs et sécurité antivol
- décoration attrayante
- sièges tweed
- volant sport en cuir

Une superstar en superforme!
6 ans de garantie anticorrosion. Financement et leasing avantageux par Fiat Crédit SA.

005866

Uno. La compacte la plus appréciée d'Europe. FIAT

FIAT

Agence officielle: Garage de la Ronde 28 33 33
Agence locale: Garage Sporoto 26 08 08
Agence locale: Garage du Versoix 28 69 88
Le Locle: Garage Eyra 31 70 67
Les Breuleux: Garage du Collège 54 11 64

BUREAU LUTHERT
Machines à écrire BROTHER
TELEFAX dès Fr. 55.-- en leasing
Photocopieuses CANON
Fr. 1'590.- / avec Zoom Fr. 2'590.-
Rue Francillon 8 Saint-Imier
Tél. 039.41 26 53 FAX 039.41 29 22
1182

Promotion spécial fitness
forme + dynamisme = santé
9 genres de gym à votre choix

gym tonic · stretching · aérobic · bain turc · gym · sauna · fitness · solarium

Club arc-en-ciel
centre de fitness moderne
René Schlotterbeck
Moniteurs diplômés E.S.C.P.B.B
Avenue Léopold-Robert 79
Tél. 039 23 50 12
CH-2300 La Chaux-de-Fonds

A l'occasion de son 4e anniversaire, la direction du club présente une
offre exceptionnelle
valable du 15 novembre au 15 décembre sur toutes les cartes de «Membre un an».

Exemple: prestations illimitées sur
gym cours dirigé ou gym appareils **Fr. 425.–/an** (Fr. 35.40/mois)

Sauna et solarium dès Fr. 7.–/séance.

Renseignements et inscriptions à la réception du club.
17442

divers

A vendre
pendule neuchâteloise
style Louis XVI, sonnerie 3/4, sur 2 cloches, répétition à tirage, réveil, époque 1800-1820, révisée.
Pendule de cheminée à colonnes
époque 1860, bois naturel avec marqueterie, sonnerie heures et demies.
✆ 039/23 01 08 dès 18 heures. 17373

Attention
Poupées, poupons
achetés dès Fr. 200.–
Aussi poussettes, potagers, jouets et objets même miniatures. Achète également bibelots et objets de tout genre.
Avant 1930.
S. Forney,
✆ 038/31 75 19
ou 31 43 60
Déplacements

VOYAGES - EXCURSIONS
WITTWER
CHRISTKINDLESMARKT
(Marché de l'Enfant-Jésus)
NUREMBERG
16–18 déc. 3 jours, demi-pension, **Fr. 325.–**
Renseignements et inscriptions:
AUPRÈS DE TOUTES LES AGENCES DE VOYAGES

OUVERTURE de l' INSTITUT DE PHYSIOTHÉRAPIE
de O. Flatt(-Wyss) et T. Matthey
Rue de la Serre 30 – La Chaux-de-Fonds
le 1er décembre 1988
✆ 039/23 35 35 (dès le 1.12.1988)
Pour de plus amples renseignements:
✆ 039/26 84 96 O. Flatt(-Wyss)
✆ 039/23 35 52 T. Matthey
50851

L'Impartial

FTMH: nouveau capitaine

Dorénavant Agostino Tarabusi tiendra la barre

La Fédération suisse des travailleurs de la métallurgie et de l'horlogerie (FTMH) s'est donné samedi à Berne un nouveau président en la personne d'Agostino Tarabusi, 59 ans, élu à la tête du second syndicat de Suisse qui tenait son congrès du centenaire. Le candidat romand, Pierre Schmid, est resté sur le carreau.

L'ASCENSION DE CHRISTIANE BRUNNER

Le président sortant, le conseiller national bernois Fritz Reimann, à reçu une véritable ovation des quelque 600 délégués et invités de la FTMH qui s'étaient levés pour prendre congé de lui. Quant à la juriste genevoise Christiane Brunner, jusqu'ici présidente du Syndicat des services publics (SSP-VPOD), elle remplacera Fritz Reimann au secrétariat central. La Genevoise est la première femme élue à un tel poste au sein de la FTMH.

Au troisième et dernier jour de leur congrès marquant les 100 ans d'existence de la FTMH, les délégués de cet important syndicat se sont donc donné uu nouveau capitaine, Agostino Tarabusi, qui tiendra la barre pendant les quatre prochaines années. Le nouveau président de la FTMH était jusqu'ici vice-président et secrétaire central. Il a obtenu 140 voix contre 106 à son rival romand, Pierre Schmid, également secrétaire central. Originaire de Schaffhouse et trilingue, Agostino Tarabusi était le candidat des Alémaniques.

Ainsi, un seul Romand aura eu le privilège de présider la FTMH en un siècle d'existence. Il s'agit de Gilbert Tschumi, à la tête du syndicat avant le double mandat de Fritz Reimann, soit de 1976 à 1980.

FRITZ REIMANN OPTIMISTE POUR L'AVENIR DES SYNDICATS

Président de la FTMH pendant les huit dernières années, Fritz Reimann a été remercié par des applaudissements nourris. Lors de son allocution émaillée de souvenirs personnels, le conseiller national bernois qui souhaite présider l'Union syndicale suisse jusqu'en 1990, s'est déclaré confiant dans l'avenir des syndicats et en particulier de la FTMH. La faiblesse majeure réside selon lui dans le degré d'organisation syndicale des femmes, des jeunes et des employés, trop faible proportionnellement à leur force effective dans les bureaux et les entreprises.

UNE RÉSOLUTION POUR METTRE EN GARDE LES EMPLOYEURS

Les délégués de la FTMH ont aussi adopté une résolution dans laquelle ils se plaignent de ce que les négociations contractuelles deviennent toujours plus difficiles et restent souvent improductives. La FTMH met en garde les employeurs: elle ne négociera pas à n'importe quel prix.

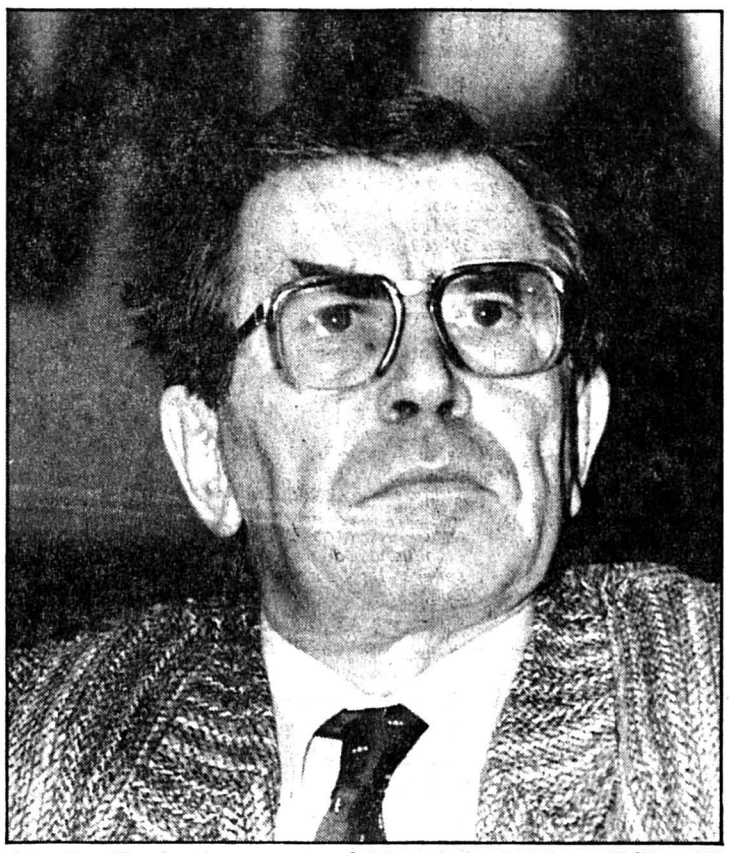

Agostino Tarabusi, nouveau président de la FTMH. (Bélino AP)

La FTMH a aussi protesté contre l'annonce de la fermeture des chantiers navals Lénine de Gdansk, en Pologne, et s'est solidarisée avec les syndicats d'Afrique du Sud. Elle a condamné la scandaleuse politique d'appartheid dont on trouve malheureusement des complices dans certains milieux bancaires et économiques suisses.

Depuis l'ouverture, jeudi, du congrès du centenaire de la FTMH plusieurs personnalités se sont adressées aux délégués dont le président de la Confédération Otto Stich et le conseiller fédéral René Felber. (ap)

La «Liban-Connection» liée à la «Pizza-Connection»

L'affaire de blanchissage d'argent sale découverte vendredi et baptisée «Liban-Connection» serait une sorte de prolongation d'une affaire analogue qui avait défrayé la chronique en 1985, la fameuse «Pizza-Connection» ont révélé hier plusieurs quotidiens suisses.

Les liens présumés entre les deux réseaux de trafiquants de drogue seraient donc justifiés. En particulier, les bureaux de la société Shakarchi Trading SA, impliquée dans la récente Liban-Connection, auraient été installés dans le même bâtiment où demeurait l'armateur turc Yasar Avni Musullulu, l'un des instigateurs de la Pizza-Connection, écrit dimanche le journal tessinois «Quotidiano».

Musullulu, l'un des personnages principaux de la Pizza-Connection, a pu cependant se réfugier en Bulgarie avant son arrestation. On lui reproche d'avoir livré de la morphine-base à la mafia sicilienne. L'ancienne adresse zurichoise de Musullulu était identique à celle de la Shakarchi Trading SA. Selon le journal «Sonntagszeitung», le patron de l'ancienne Pizza-Connection se trouve encore aujourd'hui dans la capitale bulgare. Or c'est également par Sofia qu'avaient transité les «courriers» financiers de la Liban-Connection qui étaient parvenus en Suisse.

En outre, plusieurs journaux rapportent également que le nom d'une société du groupe Shakarchi a déjà été évoqué dans le cadre de l'enquête sur la Pizza-Connection. Il y a trois ans, un juge italien de Turin aurait demandé la collaboration des autorités zurichoises pour examiner les affaires de cette société.

Le «Quotidiano» doute également que la récente arrestation à Agno, près de Lugano, d'Oliviero Tognoli, autre personnage-clé de la Pizza-Connection, soit un pur hasard. Tognoli était considéré comme l'homme de contact entre la mafia sicilienne et des financiers tessinois. Il a été appréhendé à la mi-octobre et est détenu à la prison «La Stampa» à Lugano. (ats)

Crise du logement

Grande manifestation à Genève

Plus de 3000 personnes ont pris part samedi à Genève à la manifestation contre la crise du logement et la spéculation foncière organisée par le «Rassemblement pour une politique sociale du logement». En tête du cortège, portant une banderole avec le slogan «tous solidaires contre la crise du logement et la spéculation», se trouvaient notamment les deux conseillers d'Etat socialistes Christian Grobet et Bernard Ziegler.

(ats, Bélino AP)

Blanchissage d'argent sale

Mme Kopp: «Je ne me sens pas gênée dans ma pratique politique»

Elisabeth Kopp estime que sa crédibilité de conseillère fédérale n'est nullement entamée par le fait que son mari pourrait être impliqué dans la gigantesque affaire de blanchissage d'argent sale révélée vendredi par le quotidien zurichois «Tages Anzeiger».

«J'ai déjà vécu des semaines plus agréables mais je ne me sens pas pour autant gênée dans ma pratique politique» a ajouté la chef du Département fédéral de justice et police (DFJP) dans une interview enregistrée vendredi par la Radio romande et diffusée hier.

Elisabeth Kopp qui se sent très soutenue, constate que les gens savent faire la distinction entre son travail et sa personne d'une part et les suppositions qui touchent à la personne de son mari d'autre part. La conseillère fédérale rappelle par ailleurs qu'elle a elle-même chargé l'ancien procureur tessinois Paolo Bernasconi de préparer une norme pénale réprimant le blanchissage d'argent sale.

Mme Elisabeth Kopp. (Bélino AP)

«Je m'occupe toujours des problèmes quand ils viennent», a-t-elle répondu lorsque les journalistes de la Radio romande lui ont demandé si elle aurait le courage de faire face à une éventuelle inculpation de son mari.

GOUVERNER IMPLIQUE AUSSI LE COURAGE D'ÊTRE IMPOPULAIRE

«Je ne me sens pas du tout lasse. J'aime encore mon travail et suis prête à résoudre tous les problèmes qui me sont posés dans mon grand département», a expliqué par ailleurs Mme Kopp qui a toujours autant de plaisir à faire son travail bien qu'elle soit consciente que les décisions qu'il faut parfois prendre n'attirent pas toujours la sympathie. «Gouverner implique aussi le courage d'être parfois impopulaire», a encore ajouté Elisabeth Kopp qui affirme ne subir aucune pression, ni de son parti ni de quiconque.

A signaler que son mari, Hans W. Kopp, encore vice-président il y a moins de deux semaines du Conseil d'administration de la firme Shakarchi Trading AG dont le nom apparaît dans l'affaire de blanchissage d'argent sale, a en outre des démêlés avec le fisc zurichois.

(ap)

Votations fédérales

Le PDC dit trois fois non

Le Parti démocrate-chrétien de Suisse (pdc) recommande le rejet des trois initiatives qui seront soumises au peuple le 4 décembre prochain. En agissant ainsi les délégués du pdc réunis en assemblée samedi à Brigue (VS) se sont ralliés à l'opinion des deux autres partis gouvernementaux bourgeois, l'udc et le prd.

Les délégués du pdc ont dit non à l'initiative ville-campagne contre la spéculation foncière par 192 voix contre 24, non à l'initiative de l'Action nationale pour la limitation de l'immigration par 213 voix contre zéro et non à l'initiative de l'Union syndicale suisse pour l'introduction de la semaine de 40 heures par 173 voix contre 23. (ats)

Réunion des écolos

Non à toute nouvelle transversale alpine

Les délégués du Parti écologiste suisse, réunis samedi à Frauenfeld, se sont prononcés contre la construction de toute nouvelle transversale ferroviaire sous les Alpes. Avant de choisir l'une ou l'autre variante, il faut d'abord se prononcer sur la nécessité de construire un nouveau tunnel, ont estimé les écologistes. Ils ont également décidé par 66 voix contre 14 de soutenir l'initiative des 40 heures.

Pour les écologistes, la construction d'un nouveau tunnel n'est pour le moment pas nécessaire. Il s'agit d'abord de réduire le flux des marchandises à transporter. La population de la Suisse et des pays européens est en train de payer cher la mobilité des personnes et des marchandises érigée en principe de notre siècle, a déclaré la conseillère nationale Verena Diener, présentant les thèses du comité du parti. Une réduction des émissions et le respect des valeurs limites fixées dans la législation doivent avoir la priorité.

Il faut ensuite utiliser au maximum les possibilités des voies ferroviaires existantes, comme le Gothard et le Lötschberg. En prévision du marché européen de 1992 et de la circulation des marchandises qu'il préconise, il est grand temps de faire entendre un «non» clair aux projets présentés par le Département d'Adolf Ogi, ont estimé les délégués. Par 46 voix contre 26, ils ont donné leur accord aux thèses du comité, refusant un «non» moins catégorique à une nouvelle transversale alpine.

Les délégués ont également accepté à l'unanimité d'accueillir les Verts argoviens comme membres à part entière. Ils ont aussi accordé le statut d'observateur au Forum critique de Schwytz.

(ats)

LA SUISSE EN BREF

ÉGYPTE. — Le chef de l'état-major général de l'armée suisse, le commandant de corps Eugen Luethy, a entamé une visite de plusieurs jours en Egypte. Cette visite constitue une première.

RATS. — Des rats sont rendus responsables d'un incendie d'une maison familiale à Gasel (BE). Une défectuosité de l'isolation, causée par une ligne rongée par les rats, a provoqué un incendie. Les combles ont été détruits par le feu. Les dégâts se montent à environ 200.000 francs.

COLLISION. — Une collision entre une automobile et un train de la compagnie du Seetal a fait deux morts à Ballwil (LU). La voiture a heurté le train sur un passage à niveaux non gardé. Les deux occupants de l'automobile, un couple d'Emmenbrücke, sont décédés sur les lieux.

ASILE. — A quelques jours de la conférence nationale sur l'asile du 10 novembre, le chef du département de justice et police Bernard Ziegler, au nom du Conseil d'Etat, a prononcé devant le Grand Conseil un long discours sur l'avenir de la politique d'asile en Suisse. Il a montré, chiffres à l'appui, que la situation actuelle n'était catastrophique qu'en apparence et que des solutions politiques et non administratives ou juridiques s'imposaient.

DROGUE. — Cinq revendeurs de drogue ont été arrêtés ces derniers jours devant le gymnase de Lugano-Viganello. Il s'agit de Suisses âgés entre 20 et 25 ans. Quatre grammes d'héroïne et 17 grammes de haschisch ont été saisis.

GYNÉCOLOGUES. — La Conférence suisse des médecins-chefs en gynécologie a fait part samedi de son étonnement concernant la «décision hâtive» du gouvernement bâlois de suspendre de ses fonctions le directeur de la maternité bâloise, le professeur Hans Ludwig. Selon un communiqué, la Conférence des gynécologues a pris connaissance avec surprise de la manière dont le professeur a été suspendu de toutes ses fonctions. M. Ludwig avait été suspendu par le gouvernement de Bâle-Ville en raison d'«une aggravation des conflits au sein de la direction».

MONTREUX. — Le député radical Ernest Guibert a été élu conseiller municipal à Montreux, dimanche, au second tour de scrutin. Appuyé par le parti libéral, il l'a emporté, par 1871 voix contre 1393 au candidat écologiste Eric Walther. La participation aux urnes a atteint un peu plus de 30%. M. Guibert succède au radical Jean-Jacques Cevey qui, à cause d'un surcroît de travail, a renoncé à l'exécutif de sa ville pour conserver son mandat de conseiller national.

INCENDIE. — Un gros incendie a éclaté dans une halle de fabrication de briquettes de bois de l'entreprise Lagerhaus S.A. Buchmatt-Berthoud (BE). Le parc de machines a totalement brûlé et les dommages avoisinent 1,5 million de francs.

SOLEURE. — Une bougie est à l'origine d'un incendie qui s'est déclaré samedi matin dans une maison de Soleure. Le sinistre a fait pour plusieurs millions de francs de dégâts. Le feu a pris dans une chambre du premier étage. Les pompiers ont sauvé un couple de personnes âgées qui ne parvenaient pas à s'enfuir.

TRANSIT. — La Suisse entend étudier la proposition de la CE demandant la construction d'une transversale routière pour les poids de 40 tonnes, considérée comme une autre possibilité de résoudre le problème du transit, et ce dans le cadre de la procédure normale, a indiqué le directeur de l'Office fédéral des transports, Fritz Bürki. Mais on continuera à défendre le principe de la limitation à 28 tonnes, a-t-il ajouté.

COUP DE COUTEAU. — Une altercation a éclaté samedi lors de la fermeture du dancing «Le Sphinx» à Martigny entre un client pris de vin et le portier de l'établissement. Le client a sorti un couteau de sa poche et l'a enfoncé violemment dans le dos du portier. Ce dernier, blessé, a été conduit à l'hôpital régional.

DÉCHETS. — Près de 250 personnes ont participé à une manifestation contre l'installation d'un dépôt de déchets radioactifs à Wolfenschiessen dans le canton de Nidwald. La manifestation était dirigée contre l'autorisation donnée par le Conseil fédéral d'agréer partiellement un programme de forage de la Cedra.

ADI. — L'Alliance des indépendants (Adl) a décidé de soutenir l'initiative «ville-campagne» et de rejeter l'initiative pour la limitation de l'immigration. L'assemblée des délégués a également décidé de laisser la liberté de vote sur l'initiative «pour la réduction de la durée du travail».

Ing.dipl. FUST
• Durée de locatiomin. 4 mois*
• Prix bas garanti
• Choix immense!
• Qualité/service!
Electroménager
Cuisines
Luminaires

Fours à mico-ondes
Miele, Electrolux,hilips, Sanyo, Bosch, Novamatic, KönigMoulinex, Brother, Bauknecht ... **Par cemple:**
Novamatic MW 1000
Pour dégeler et cuire. 500 W, volume intérieur 13 L, une cuisson saine et économique!
Prix choc FUST
(o3x 69.-) **199.-**

Brother MF 200
Appareil combiné avec air chaud pour dorer. Commandes à touches sensor, plateau rotatif. Loc/droit d'achat .-/m*
au lieu 948.- **798.-**

Philips M 310
Appareil électronue de pointe avec cours de cuine et livre de recettes gtuits! **590.-**

• Paiement contreacture.
• Toutes les marqs dispon. en stock.
• Service compleUST.
• En permanence,ccasions et modèles d'expoion.

Chaux-de-Fonds, Jumb	039 26 68 65
Bienne, Rue Centrale 36	032 22 85 25
Brügg, Carrefour-Hyperrkt	032 53 54 74
marin-centre	038 33 48 48
Yverdon, Rue de la Plain	024 21 86 15
Réparation rapide tous marques	*021 20 10 10*

Service de comande par téléphone
(021)2 33 37 002569

A vendre
1 salle à nanger
en loup d'orme, époque 1930/40 **1 bureau,** 2 fauteuils, 1 van avec entourage, 1 vitrine,ar, armoire, **1 cuisinière élérique** Mena Lux, 4 plaques four, **1 cuisinière à gaz** 4 feu et four, **1 radiateur électriqu 1 porte basculante d garage** en parfait état, armure métallique, 245 cm/215 n.
✆ 039/3 91 20 entre 12 et 13 heure 17458

offres d'emploi

Positions supérieures

Un/une secrétaire du tribunal

Rédaction d'arrêts du Tribunal fédéral. Formation juridique complète. Pratique dans l'administration, les tribunaux ou du barreau. Langues: l'allemand et bonnes connaissances de la langue française.
Lieu de service: *Lausanne*
Adresse:
Direction de la Chancellerie du Tribunal fédéral, 1000 Lausanne 12

Un/une fonctionnaire scientifique

Chargé/e de travaux découlant des dispositions légales sur le contrôle des matières auxiliaires de l'agriculture dans le domaine de l'homologation des fongicides en culture maraîchère, ainsi que de la réalisation des essais biologiques. Participer aux décisions et collaborer également à l'application des mesures légales visant les maladies particulièrement dangereuses pour la culture maraîchère. Assister les stations phytosanitaires cantonales pour les avertissements, recommandations et renseignements d'ordre phytosanitaire en culture maraîchère. Etudes universitaires. Langue française et bonnes connaissances de l'allemand et de l'anglais.
Lieu de service: *Nyon*
Adresse:
Direction Station fédérale de recherches agronomiques de Changins, 1260 Nyon

Technicien ou Ingénieur ETS

Rédige des systèmes électriques et électroniques du JSF HAWK dans le domaine de l'entretien. Collabore avec les ateliers pour tous les travaux de réparation-, d'entretien et de contrôle aux différents subdivisions électriques et électroniques et cet avion, aux appareils de navigation de différents types d'avion ainsi qu'aux appareils de transmission électroniques. Règle les tâches du centre de maintenance concernant l'établissement de prescriptions. Exécute des travaux pratiques dans l'exploitation. Etudes complètes d'électro-technicien TS ou d'ingénieur-électricien ETS ou formation équivalente. Connaissances pratiques. Très bonnes connaissances de l'allemand – du français et bonnes connaissances de l'anglais. Disposition à suivre des stages de formation en Suisse et à l'étranger.
Lieu de service: *Sion*
Adresse:
Office fédéral des aérodromes militaires, Exploitation Sion, Case postale 65, 1951 Sion, ✆ 027/24 21 11

Professions administratives

Assistant/e statisticien/ne

Collaborer à la préparation, à l'exécution et à l'évaluation de l'enquête générale sur les salaires et les traitements. Envoi, enregistrement et vérification des questionnaires. Contact avec les fournisseurs de données et renseignements par téléphone. Gestion informatisée des adresses. Apprentissage de commerce ou diplôme d'une école de commerce. Des connaissances en matière de statistique constitueraient un avantage. Langue: le français ou l'allemand, bonnes connaissances de l'autre langue.
Lieu de service: *Berne*
Adresse:
Office fédéral de l'industrie, des arts et métiers et du travail, service du personnel, Bundesgasse 8, 3003 Berne, ✆ 031/61 29 30

Collaborateur/trice au secrétariat

du Service d'homologation des véhicules. Traduire d'allemand en français des textes simples, de nature technique, et des termes relevant de la technique automobile. Dactylographier de la correspondance, des rapports et des traductions techniques d'après des manuscrits. Habile dactylographe. Des connaissances en matière d'utilisation d'un ordinateur constitueraient un avantage. Langues: l'allemand ou le français, bonnes connaissances de l'autre langue.
Poste à temps partiel 50%
Lieu de service: *Berne*
Adresse:
Office fédéral de la police, service du personnel, 3003 Berne, ✆ 031/61 43 37

Un/une secrétaire

Collaborateur/trice administratif/ve pour l'application de la loi fédérale sur les prestations de la Confédération dans le domaine de l'exécution des peines et des mesures. Dactylographier, avant tout sur ordinateur, de la correspondance, des décisions du département, des procès-verbaux et d'autres textes exigeants. Travaux généraux de secrétariat, tenir à jour l'enregistrement des dossiers et de la documentation. Certificat de fin d'apprentissage commercial ou formation équivalente. Expérience dans l'administration souhaitée. Langues: le français ou l'allemand; très bonnes connaissances de l'autre langue.
Poste à temps partiel 90%
Lieu de service: *Berne*
Adresse:
Office fédéral de la justice, Section des services généraux, 3003 Berne, ✆ 031/61 41 71

Collaborateur/trice

du service du personnel. Activité indépendante dans les domaines maladie, accidents et cartes de légitimation du personnel. Travaux de correspondance largement indépendants en français et en allemand, en partie sur un système de traitement de texte. Travaux habituels de secrétariat et de bureau. De préférence un apprentissage d'employé/e de commerce ou une formation équivalente, avec quelques années d'expérience. Langues: français ou allemand, avec une bonne connaissance de l'autre langue.
Lieu de service: *Berne*
Adresse:
Office fédéral des troupes de transport, service du personnel, 3003 Berne, ✆ 031/67 28 64

Un/une secrétaire

Dactylographier de la correspondance, des rapports et propositions, principalement en français, sous dictée, d'après manuscrit ou dictaphone. Travaux généraux de secrétariat. Apprentissage d'employé/e de commerce ou formation équivalente. Rapidité de compréhension et grande disponibilité. Expérience du système de traitement de textes serait un avantage. Langues: le français, connaissances de l'allemand.
Poste à temps partiel 50%, l'après-midi
Lieu de service: *Berne*
Adresse:
Office fédéral des affaires économiques extérieures, service du personnel, 3003 Berne

Professions techniques/artisanales/exploitation

Un/une chef de place de tir

auprès de la place de tir de Varieu. Surveiller le déroulement des tirs; mettre en place et entretenir les aménagements et les installations. Conseiller la troupe en ce qui concerne les prescriptions de sécurité. Formation artisanale avec connaissances techniques désirées. Apte au service militaire. Détenteur du permis de conduire cat. B.
Lieu de service: *Bure*
Adresse:
Intendance de la place d'armes de Bure (Ajoie), 2915 Bure, ✆ 066/66 36 31

EMPLOIS FÉDÉRAUX

Extrait du bulletin des places vacantes de la Confédération. L'«Emploi» paraissant chaque semaine, est édité par l'Office fédéral du personnel.
On peut s'y abonner auprès de l'imprimerie Stæmpfli + Cie SA, case postale, 3001 Berne (n° de tél. 031/23 23 23), en versant d'avance le montant de l'abonnement sur le compte de chèques postaux 30-169-8. Prix pour la Suisse: 22 fr. pour 6 mois et 30 fr. par an.
Les offres de service manuscrites doivent être adressées à l'office qui a mis la place au concours et qui, au besoin, fournira de plus amples renseignements.

Un/une employé/e d'exploitation

Collaborateur/trice dans la ferblanterie industrielle. Assembler manuellement et mécaniquement des tôles découpées et estampées en sous-assemblages simples pour des constructions en tôle. En outre il y a des travaux pour des canons, véhicules à roues et à chenilles et du matériel d'armée général à faire. Collaborateur/trice initiatif, si possible avec des connaissances en ferblanterie.
Lieu de service: *Thoune*
Adresse:
Ateliers fédéraux de construction, service du personnel, 3602 Thoune

Professions diverses

Collaborateur/trice météorologiste

Observation et assistance pour la navigation aérienne du centre météorologique régional et de l'aéroport de Cointrin. Exécuter, chiffrer, transmettre et interpréter des observations météorologiques. Délivrer les informations du temps. Surveiller et entretenir les instruments et appareils. Rassembler, établir, analyser et interpréter la documentation météorologique. Travail de 24 heures par équipes. Certificat de fin d'apprentissage, de préférence technique. Langues: le français, connaissance de la langue allemande et de l'anglais. Examen après formation interne.
Lieu de service: *Le Grand-Saconnex*
Adresse:
Chef du centre météorologique régional et de l'aéroport, 1215 Genève-aéroport, ✆ 022/98 16 15

Stagiaire de service de chancellerie

Une carrière à l'étranger. Nous offrons cette année aussi à plusieurs jeunes gens et jeunes filles des années 1959 à 1968 la possibilité de joindre le service de chancellerie des Ambassades et Consulats de Suisse le 1er octobre 1989. La carrière de secrétaire de chancellerie est variée, riche en changements d'affectation, à Berne et surtout auprès de nos représentations à l'étranger; elle permet de réaliser une carrière qui peut conduire du rang de secrétaire de chancellerie à celui de consul. Le choix des candidats interviendra sur la base d'un concours d'admission qui aura lieu au début de mars 1989. Le délai d'inscription échoit le 30 novembre 1988. Exigences: Nationalité suisse; un certificat fédéral de capacité en qualité d'employé de commerce ou d'employé administratif, un diplôme d'une école de commerce ou d'administration ou encore un certificat de maturité; une année de pratique administrative ou commerciale; bonnes connaissances d'allemand. Les renseignements concernant le concours d'admission peuvent être obtenus au

Département fédéral des affaires étrangères, Formation du personnel, Eigerstr. 73, E 154, 3003 Berne, ✆ 031/61 32 61 ou 61 32 22 002018

offres d'emploi

TÉLCOMMUNICATIONS
PTT

La Dirion d'arrondissement des télécommunications (DAT) de Neuchel, cherche pour sa division commutation et transmission plieurs
méaniciens-électroniciens
ou
moteurs d'appareils électroniques et de télécommunication
titulaires u certificat de capacité, avec de bonnes connaissances en éltronique, pour être formés en qualité de spécialistes des télécnmunications.

Nos futu collaborateurs travailleront soit dans notre service de la commication, soit au service de la transmission.

Nous ons un travail varié et intéressant, demandant une adaptath permanente dans le domaine des télécommunications epleine évolution.

Si vouestimez avoir les aptitudes pour l'un des postes susmentionnéet que vous êtes de nationalité suisse, âgé au maximum de 30ns, alors n'hésitez pas à demander des renseignements compmentaires au numéro de téléphone 038/22 14 10 ou alors dressez directement vos offres manuscrites avec curriculum ae et certificats à la:

Direion d'arrondissement des lécommunications
Divion personnel et état-major
Pla de la Gare 4
20 Neuchâtel 007550

UBALDO
cherche
coiffeur(euse)
Ambitieux, responsable.
✆ 039/23 45 45 17238

Pour La Chaux-de-Fonds, engage:
vendeuse
30 à 40 ans. Commerçante et avenante, bonne présentation.
Ecrire sous chiffres VF 60509 au bureau de L'Impartial du Locle. 60509

REGULARIS
URGENT!
Peintres
+ aides avec expérience
Suisses ou permis valables.
713
27 11 55

Votre journal: L'IMPARTIAL

L'Impartial
Nous offrons dans notre département Journal, une place de
compositeur typographe
Nous demandons:
— Disponibilité concernant les horaires de travail.
— Conscience professionnelle.
Nous offrons:
— Prestations sociales.
— Semaine de 40 heures.
— Place stable.
Entrée en service: Immédiatement ou à convenir.
C'est avec la discrétion nécessaire que nous examinerons vos offres de service accompagnées d'un bref curriculum vitae adressées à **L'Impartial SA, service du personnel, rue Neuve 14, 2301 La Chaux-de-Fonds.** 16184

Ford Escort Saphir
Equipement de rêve à prix de rêve «tout inclus»
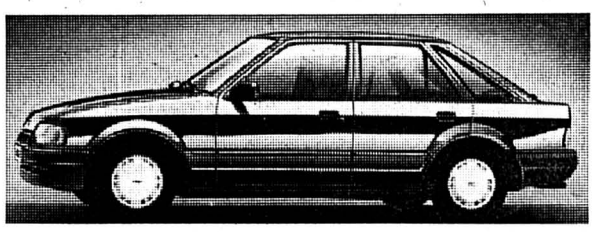
A partir de 17 250.–
Offres de reprise imbattables!
GARAGE DES 3 ROIS SA
La Chaux-de-Fonds, Bd des Eplatures 8, Tél. 039 26 81 81
Le Locle, Rue de France 51, Tél. 039 31 24 31
Ford LE BON CHOIX
130011

Publicité intensive, publicité par annonces

L'Impartial

Etoile et toiles à La Charrière

Le tour final s'éloigne pour le FCC

● LA CHAUX-DE-FONDS - ÉTOILE CAROUGE 1-2 (1-0)

Les Genevois de Carouge ont pu compter sur leur bonne étoile hier après-midi pour empocher deux points. Un but entaché d'un hors-jeu flagrant a fait la décision. Mais que regardaient l'arbitre et le juge de touche au moment de cette action litigieuse? En accordant ce but, l'homme en noir a rejoint dans l'erreur et la faiblesse les deux équipes. Car il faut bien se rendre à l'évidence: ce qui a été présenté sur la Charrière n'avait qu'un très lointain rapport avec le football.

Les absents n'ont pas eu tort. La rencontre d'hier a été d'un niveau consternant. Incapables d'aligner quatre passes de suite, crispées par la peur de perdre, les deux formations n'ont quasiment rien montré de bon.

RECHERCHE INSPIRATION, DÉSESPÉRÉMENT...

Evoluant dans un flou tout sauf artistique, tant le FCC que Carouge ont singulièrement manqué d'idées, d'inspiration, de joie de jouer. Comment voulez-vous construire une action collective tranchante si les joueurs n'assurent pas une passe à dix mètres ou si le démarquage est aux abonnés absents?

Et dire que c'était un match comptant pour la deuxième catégorie du pays: le football suisse est décidément très malade.

DEUX MINUTES ET PUIS...

En début de rencontre, les Genevois ont semblé prendre la direction du jeu. Un tir trop élevé de Castella (10') et une tête de Pavoni (13') inquiétaient Crevoisier.

Puis, le FCC flambait durant deux minutes. Castro, lancé par Forney, échouait sur Pedat (22'). Quelques secondes plus tard, un centre de la droite de Bridge était exploité lucidement par Birkedal. Le Danois servait encore un bon ballon à la 23', mais la reprise de la tête de Renzi passait par-dessus.

PEUR PARALYSANTE

Jusqu'à la pause, on notait encore une tentative de Castella (29'), puis plus rien: le néant absolu!

On sait que le FCC manque de maturité et ne sait pas conserver un score. C'est pourquoi il aurait fallu inscrire un second but pour se calmer. Forney (47') échouait de peu, puis Birkedal (57') ratait une occasion en or... La peur de recevoir un but paralysait de plus en plus les locaux.

Le FCC se repliait, choisissant de se défendre au lieu d'attaquer. Ce petit jeu allait coûter cher aux Chaux-de-Fonniers. A la 62', Vallat commettait une faute inutile sur Spaggiari, habile pour voler un penalty! Pavoni transformait en deux fois.

DÉCISION GROTESQUE

L'incident éclatait à la 76': une volée ratée de Harder aboutissait sur Pavoni en nette position de hors-jeu. Le Carougeois mettait la balle au fond après un moment d'hésitation.

Les violentes protestations des Chaux-de-Fonniers n'allaient pas infléchir l'arbitre. Certes, ce dernier a commis une grave erreur, mais cela ne justifie en aucun cas les débordements qui en ont résulté...

EXCUSE TROP FACILE

Ce but litigieux a favorisé le succès des Genevois. Sur ce qu'elle a montré, la formation de Castella ne méritait pas de s'imposer. La chance avait choisi son camp.

LA CHARRIÈRE
Laurent WIRZ

Du côté chaux-de-fonnier, il serait trop facile de s'abriter derrière l'arbitrage pour expliquer ce revers. Le FCC n'a pas su faire le break au bon moment. Son attitude attentiste n'a pas été un bon calcul.

D'autre part, trop d'éléments chaux-de-fonniers n'étaient pas dans le coup. Comment justifier la présence sur le terrain de Bevilacqua? Le Tessinois s'est caché, n'apportant absolument rien tant offensivement que défensivement.

Ne serait-il pas plus judicieux de faire confiance aux jeunes du club?...

Stade de La Charrière, 712 spectateurs.
Arbitre: M. Weber (Berne).
Buts: 22' Birkedal 1-0, 62' Pavoni (penalty) 1-1, 76' Pavoni 1-2.
La Chaux-de-Fonds: Crevoisier; Vallat; Castro, Bridge, Maranesi; Bevilacqua (78' Gay), Birkedal, Lovis, Guede; Renzi (61' De Franceschi), Forney.
Etoile Carouge: Pedat; Rotzer; Spaggiari, Harder (87' Dutoit), Pizzinato; Walder, B. Rodriguez, Isabella, D. Rodriguez; Castella, Pavoni.
Notes: Pelouse en bon état. Température fraîche malgré le soleil. La Chaux-de-Fonds sans Indino (blessé) et Jaccard (?). Etoile Carouge sans Toth (suspendu), Regillio et Nazar (blessés). Avertissement à Pizzinato (45'). Coups de coin: 8-3 (3-2).

L. W.

Michael Birkedal (à gauche) à la lutte avec Patrick Pizzinato. *(Schneider)*

A chaud

A la fin du match, la consternation et la colère régnaient dans les vestiaires de la Charrière. Tous s'en prenaient à l'arbitre, sauf Toni Chiandussi, l'entraîneur du FCC qui ne voulait pas se prononcer. Il déclarait, avec amertume: **Il y a longtemps que je ne m'occupe plus de l'arbitrage.** Il est vrai que parfois cela vaut mieux.

LA CHARRIÈRE
Julian CERVIÑO

Le mentor chaux-de-fonnier était surtout très déçu: **Nous sommes maudits. L'engagement et la volonté des joueurs ne sont pas récompensés. Bien sûr, tout n'est pas parfait, mais il est rageant de constater que nous pourrions être à 24 points et jouer le tour final. Maintenant, tout est fini, même si mathématiquement, c'est encore possible.**

L'explicatin tient peut-être au fait qu sur le terrain nous ne somme pas respectés. On est trop gntil, trop poli avec l'adversai et les arbitres. Et pourtant ci derniers se sont fait copieusemnt vilipendés et insultés enin de rencontre.

Pour lomain Crevoisier, auteur d'u très bon match, **la réussite nsemble pas être du côté chux-de-fonnier.** Le penalty dela 61e minute en témoigne: **J'avais bien anticipé, peuttre trop, car le ballon m'estirrivé sur le coude et le renv dans les pieds du Carougeoi Quelle poisse !**

Pour Gérd Castella, l'entraîneur geneis: **Dans un match aussi tenu, l'important c'est le résultaet la qualité du jeu s'en ressit. Sur le deuxième but, je n' pas bien vu, mais j'ai l'impssion qu'il y avait hors-jeu.** est bien ce que tout le monde vu, mais tout est-il à mettre sue dos des arbitres ?

J. C.

Fargeon à Toulon

Philippe Fargeon, le plus gros transfert jamais réalisé par un club suisse — il a été cédé par Bordeaux au Servette FC pour 1,6 million de francs — serait sur le point de retourner en France.

Il était en effet à Marseille samedi pour discuter avec les dirigeants de Toulon qui sont à la recherche d'un attaquant de pointe.

Le FC Servette accepterait de céder sonvant-centre à condition que le cl varois s'engage pour un transfe ferme, comme le confirmait saedi soir Marc Schnyder, le dicteur sportif servettien. Mais Toun souhaiterait un prêt. Affaire à ivre. D'autant plus que l'AFP aonçait samedi soir qu'un accd était intervenu entre Fargeon e Toulon pour un contrat jusqu la fin de la saison avec une ition de trois ans. (si)

Dans la douleur

La Suède et la Coupedu monde

● ALBANIE - SUÈDE 1-2 (1-0)

Pour sa première apparition à Tirana, la Suède a obtenu une victoire en match éliminatoire de la Coupe du monde. Mais, si elle s'est imposée à l'Albanie sur le score de 2-1 (0-1), la formation scandinave a beaucoup souffert avant de prendre la mesure d'un rival décidé. C'est ainsi qu'en première mi-temps, le gardien albanais n'a pratiquement jamais été alerté. A l'inverse, le portier suédois dut faire face à quelques situations ritiques derrière une défense ère à son affaire. Ravelli devt d'ailleurs capituler, à la 33e mute, sur un tir pris de quinze mèts par Ali Shebu.

Après laause, la fatigue se fit sentir danses rangs albanais, Les Suédois daient en profiter pour retourner lsituation à leur avantage.

Tirana: 1.500 spectateurs.
Buts: 1e Shebu 1-0. 68e Holmquist 1-1. 71e Ekstroem 1-2.

Sur les autres stades

● LUGANO - LUCERNE 3-3 (1-2)

Cornaredo: 5000 spectateurs.
Arbitre: M. Röthlisberger (Aarau).
Buts: 34e Mohr 0-1, 39e Gretarsson 0-2, 41e Gorter (penalty) 1-2, 55e Jensen 2-2, 62e Jensen 3-2, 80e Mohr 3-3.
Lugano: Piccioli; Zappa; Fumagalli (73e Ladner), Degiovannini, Fornera; Sylvestre, Gorter, Colombo, Penzavalli; Elia (83e Leva), Jensen.
Lucerne: Tschudin; Wehrli; Marini, Kaufmann (73e Bernaschina), Birrer; Nadig, Mohr, Burri, Baumann; Müller, Gretarsson.
Notes: Lugano sans Engel, blessé. — Lucerne sans Schönenberger, blessé.

● LAUSANNE - WETTINGEN 1-2 (1-1)

Pontaise: 2200 spectateurs.
Arbitre: M. Martino (Neukirch).
Buts: 17e Bregy 1-0, 28e Bertelsen 1-1, 84e Romano 1-2.
Lausanne: Huber; Aeby; Herr, Bissig (15e Tornare), Fiorina; Bregy, Antognoni, Ohrel (73e Douglas); Hottiger, Schürmann, Chapuisat.
Wettingen: Stiel; Häusermann; Kundert, Schepull, Baumgartner; Peterhans, Frei, Svensson, Heldmann; Bertelsen, Pellegrini (80e Romano).
Notes: Lausanne sans Thychosen, malade, et Gertschen, blessé. — Wettingen sans Rueda, suspendu.

● AARAU - GRASSHOPPER 1-2 (0-2)

Brügglifeld: 9100 spectateurs.
Arbitre: M. Roduit (Sion).
Buts: 18e Gren 0-1, 42e Rufer 0-2, 87e Stiel (autogoal) 1-2.
Aarau: Böckli; Osterwalder; Daniel Wyss (62e Barth), Tschuppert, Kilian; Thomas Wyss, Meier, Herberth, Kühni; Matthey, Knup.
Grasshopper: Brunner; Egli; Stiel, In-Albon, Imhof, Koller, Paulo Cesar, Andermatt, Sforza; Gren (90e Pedrotti), Rufer.
Notes: Aarau sans Schär, van der Gijp, blessés, et Opoku Nti, suspendu. — Grasshopper sans Halter, Bianchi, Sutter, blessés, et Bickel, suspendu.

● SION - BELLINZONE 0-2 (0-1)

Tourbillon: 10.000 spectateurs.
Arbitre: M. Galler (Untersiggenthal).
Buts: 44e Turkyilmaz 0-1, 77e Jacobacci 0-2.
Sion: Lehmann; Renquin; F. Rey, Balet, De Siebenthal; Albertoni (68e Praz), Piffaretti, O. Rey, Baljic; Brigger, Cina.

Bellinzone: Mutter; Jakubec; Tognini, Tami (68e Schär), Rufer; Marchand, Fregno, Jacobacci (83e Rössli), Germann; Mapuata, Turkyilmaz.

Notes: Sion sans Lorenz, Bacchini et Sauthier, blessés. — Bellinzone sans Zbinden, Meier, blessés, et Hannes, suspendu. — Mapuata est expulsé à la 80e minute, pour deux cartons jaunes.

● YOUNG BOYS - SAINT-GALL 2-0 (1-0)

Wankdorf: 5000 spectateurs.
Arbitre: M. Sandoz (Peseux).
Buts: 20e Sutter 1-0, 70e Sutter 2-0.
Young Boys: Zurbuchen; Hohl; Wittwer, Weber, Hänzi; Sutter (81e Rapolder), Baumann, Jeitziner, Fimian; Köze, Zuffi.
Saint-Gall: Grüter; Jurkemik; Irizik, Piserchia, Hengartner; Filomeno, Fischer, Hegi, Züst (66e Lehnherr); Metzler, Zamorano.

LNB ouest

● MALLEY - MARTIGNY 2-0 (1-0)

Bois-Gentil: 700 spectateurs.
Arbitre: M. Charles Hänni (Vesin).
Buts: 2e Gavillet (pénalty) 1-0, 70e Wanderley 2-0.

● GRANGES - CS CHÊNOIS 3-0 (3-0)

Brühl: 1000 spectateurs.
Arbitre: M. Philippoz (Sion).
Buts: 9e Du Buisson 1-0, 34e Ciolek (penalty) 2-0, 45e Binder 3-0.

● YVERDON - BIENNE 2-1 (0-0)

Municipal: 1750 spectateurs.
Arbitre: M. Gemperle (Bremgarten).
Buts: 65e Ruchat 1-0, 70e Ruchat 2-0, 80e Terregna 2-1.

● UGS - MONTREUX 6-0 (0-0)

Frontenex: 750 spectateurs.
Arbitre: M. Schuler (Einsiedeln).
Buts: 52e Rossi 1-0, 56e Rossi 2-0, 67e Rossi 3-0, 72e Taddeo 4-0, 78e Rossi 5-0, 83e Mauron 6-0.

● BULLE - RENENS 0-1 (0-0)

Bouleyres: 1750 spectateurs.
Arbitre: M. Bianchi (Chiasso).
But: 76e Roussey 0-1.

● LA CHAUX-DE-FONDS - ETOILE CAROUGE 1-2 (1-0)

LNB est

● SCHAFFHOUSE - GLARIS 2-1 (1-1)
● BÂLE - CHIASSO 2-1 (0-0)
● BADEN - SC ZOUG 4-0 (0-0)
● LOCARNO - OLD BOYS 2-1 (1-0)
● ZURICH - COIRE 9-2 (4-0)
● EMMENBRÜCKE - WINTERTHOUR 2-1 (1-1)

La Suisse en Egypte

M. Edgar Obertüfer, secrétaire général de l'Association suisse de football (ASF), a confirmé la conclusion d'une rencontre internationale amicale entre l'Egypte et la Suisse, le mercredi 14 décembre au Caire.

Deux matchs étaient initialement envisagés lors de ce voyage d'une semaine (12 au 18 décembre) qui suit directement la fin de la première phase du championnat. (si)

Match nul de Galatasaray

Galatasaray Istanboul, adversaire de Neuchâtel Xamax en Coupe d'Europe mercredi prochain, a dû se contenter d'un match nul, 1-1, grâce à un auto-goal, sur le terrain du néo-promu Maras, lors de la douzièn journée du championnat deurquie.

Par ailles, lors de cette rencontre, le ub turc a perdu son défenseur isuf, qui s'est blessé. (si)

LE SPORT EN BREF

Rink-Hockey

La Suisse toujours dans le cou

En Colombie, la Suisse a fêté une victoir 8-1 aux dépens de l'Australie, et subi une défaite, 1-2 face à Colombie, lors de la première journée du tour final du champnnat du monde du groupe B. Malgré ce revers, le premier si par la formation helvétique dans cette compétition, uneascension dans le groupe A est toujours possible.

Boxe

Pas de problème pour Esparragoa

Il n'y a pas eu de surprise sur le ring du Palais s Sports de Marsale, en Sicile, où le Vénézuélien Antonio Esparrgoza a facilement conservé son titre de champion du monde des plne (version WBA) en battant le Panaméen José Marmoleja par k.-o. la 8e reprise.

Yuh Myung-Woo expéditif

Le Sud-Coréen Yuh Myung-Woo a conservé sotitre de champion du monde des mi-mouche (WBA) en battt son challenger, l'Indonésien Udin par k.-o. à la 7e repris d'un combat prévu en douze, à Séoul. Le champion du mone, qui mettait son titre en jeu pour la dixième fois (il l'avait coquis en 1985 contre l'Américain Joey Olivo) a réussi le 10e lo. de sa carrière en 29 combats victorieux.

Abonnez-vous à L'Impartial

François KONRAD

Entreprise générale de nettoyages

Tapis d'Orient, moquettes
Ponçage et vitrification de parquets

Stores à lamelles
Façades aluminium

Revêtements de sols coulés
Etanchéité de terrasses

Traçage de lignes de parc de voitures

Vente et pose de stores solaires (marque Griesser) 000411

CHÉZARD
Tél. 038/53 35 45

Particulier cherche pour son usage

immeuble locatif

moyenne importance.
Centre ville.

Ecrire sous chiffres 91-961 à:
ASSA Annonces Suisses SA, avenue Léopold-Robert 31, 2301 La Chaux-de-Fonds 661

A vendre
à La Chaux-de-Fonds,

immeuble de 8 appartements

à rénover (toiture refaite). Prix à discuter. Faire parvenir vos offres sous chiffres M-05-618861 à Publicitas, 3001 Berne 014552

A louer à Saint-Imier
rue des Envers tout de suite

appartement de 3 pièces

récemment rénové, avec cuisine agencée, situation tranquille, loyer Fr. 500.– + 60.– de charges. ✆ **061/99 50 40** 001018

A vendre

salon de coiffure

Très bon chiffre d'affaires. Situation centre ville.

Ecrire sous chiffres FT 17237 au bureau de L'Impartial. 17237

Déménagements

débarras et nettoyage d'appartements. Garde-meubles.
Gilbert Guinand
17 ans à votre service.
✆ 039/28 28 77 94

Crédit rapide

jusqu'à Fr. 30 000.– et plus, discrétion assurée.
Meyer Financement + Leasing
Rue d'Aarberg 121 A BIENNE
✆ 032/22 35 65 001575

Recevez votre matériel philatélique à domicile

Les articles Leuchtturm, Biella, Lindner, etc.
peuvent être commandés chez:
Philatélie Rossel Jean-Luc
Combe 4a, 2603 Péry.
Renseignements:
le matin, 032/96 13 43. 080923

VITRERIE jost
JOUR et NUIT 26 40 77

16948

TAPIS D'ORIENT

D.-P.-Bourquin 55
Sur rendez-vous.
✆ 039/23 34 15
La Chaux-de-Fonds

Firouzeh Miserez Mir-Emad. 13313

18146

JE RÉPARE

consciencieusement, rapidement, pendules, montres et réveils anciens et nouveaux.
Service à domicile sur demande.
Horlogerie ROCHAT
Rue Jardinière 41 - ✆ 039/23 75 00

CUIR - SIMILI CUIR
DAIM - MOUTON

– **RÉPARATION** par soudage et presque invisible, de trous et déchirures sur vêtements, fauteuils, banquettes, etc.
– **NETTOYAGE** de taches (stylo à bille, boissons, etc.).

Ces travaux sont effectués à votre domicile ou dans nos ateliers.
Déplacement et devis gratuits.
SWISS VINYL – 039/23 59 57 11021

Du producteur valaisan aux consommateurs

Pour encavage: **pommes:** golden ou jonathan par carton de 15 kg à Fr. 1.– le kg. **Poires:** louise-bonne ou beurré-bosc: plateau de 10 kg à Fr. 1.50 le kg.

Céleris, carottes, navets raves, racines-rouges, oignons, poireaux, par sac de 10 kg à Fr. 1.– le kg. **Choux de Bruxelles:** sac de 10 kg à Fr. 2.50 le kg.

Livraisons: jeudi 10 novembre de 16 à 18 heures devant la Centrale laitière, rue du Collège 79, à La Chaux-de-Fonds. Commandes par téléphone: uniquement au 039/28 16 31, Mme Pellaton.

Ne concerne pas la centrale. 17372

économiser sur la publicité c'est vouloir récolter sans avoir semé

offres d'emploi

Nouveau: la plus polyvalente des Peugeot 405.

BREAK

HDM

Peugeot 405 Break SRI, (ill., roues alu en option).

Le nouveau Break Peugeot 405 SRI: souverain sur la route, avec le confort d'une berline, lève-glaces électriques (à l'avant), verrouillage central, direction assistée et un équipement particulièrement riche. Et l'espace en plus avec un volume de chargement de 425 à 1640 l. Le nouveau moteur 1,9 litre à injection électronique Bosch-Motronic développant 122 ch confère au Break 405 des performances souveraines (192 km/chrono, 8,4 litres/100 km – mixte FTP 75). N'attendez donc pas plus longtemps pour venir faire un essai routier chez votre agent Peugeot Talbot.

Voiture de l'année 1988.

Peugeot 405 Break SRI **Fr. 26 240.–.** Autres modèles Peugeot 405 Break à partir de **Fr. 20 890.–.**

PEUGEOT 405

PEUGEOT. SUR LES AILES DU SUCCÈS. UN TALENT FOU. 001049

HOLIDAY ON ICE

Du 8 novembre au 13 novembre
Palais de Beaulieu
LAUSANNE

LOCATION

Lausanne: Innovation S.A., rue du Pont 5 Palais de Beaulieu, case postale 80
Aigle: Innovation S.A., rue du Midi
Bulle: Service GFM, Gare GFM
Burgdorf: Reisebüro Dähler AG
Châtel-St-Denis: Service GFM, Gare GFM
Fribourg: Service Automobiles GFM, rue des Pilettes 3
La Chaux-de-Fonds: Giger-Voyages, av. Léopold-Robert 114
Martigny: Dechêne Voyages, rue du Grand-Verger 11
Morges: Tourisme pour tous, Grand-Rue 89
Neuchâtel: Voyages Wittwer, rue St-Honoré 2
Payerne: Tourisme pour tous, av. Gén.-Jomini 6
Romont: TPT Romontours, Grand-Rue 11
Sierre: Voyages L'Oiseau Bleu, route de Sion 14
Sion: Hug Musique, rue des Remparts 15
Vionnaz: Torgon Excursions, rte de Torgon
Vevey: Tourisme pour tous, place du Marché 2
Yverdon-les-Bains: Off. du Tourisme, P. Pestalozzi

Prix de places: 38.–, 34.–, 28.–, 22.–, 16.–; Enfants jusqu'à 12 ans / 3e âge-AVS: 19.–, 17.–, 14.–, 11.–, 8.–

LE TOUR DU MONDE EN 80 JOURS

Par Jérôme Savary
D'Après le roman de Jules Verne

965

offres d'emploi

printemps

La Chaux-de-Fonds

Nous cherchons

nettoyeuse

Suisse ou permis C.
Horaire de travail:
du lundi au vendredi 7 h – 11 h.
Entrée: tout de suite.

Les personnes intéressées prennent contact avec le bureau du personnel,
✆ **039/23 25 01** 001000

Gain supplémentaire

Nous cherchons

NETTOYEURS

à temps partiel, le soir. 35002

honegger
NETTOYAGES SA
038 24 07 06

Aimeriez-vous établir de nombreux contacts avec les gens – dans le cadre d'une équipe ou au guichet? Appréciez-vous un travail varié?

PTT

La direction d'arrondissement postal de Neuchâtel engagera à mi-janvier 1989, une volée supplémentaire d'

apprenti(e)s pour le service de guichet

(assistant(e)s d'exploitation)

avec une bonne formation scolaire. Si vous avez encore amélioré cette dernière par un séjour en Suisse alémanique ou une année supplémentaire d'école, vous êtes alors vraisemblablement un(e) des apprenti(e)s que nous désirons former.

Nous vous assurerons une formation théorique et pratique d'une année. Après très peu de temps déjà, vous serez à même de servir de façon autonome les clients à un guichet postal. Vous travaillerez cependant aussi à la comptabilité, à la préparation du travail pour les facteurs, au tri des lettres et à de nombreuses autres tâches – en veillant en permanence à ce que les clients de la poste soient satisfaits des PTT.

Si vous êtes âgé(e) de 16 à 25 ans, faites donc le premier pas – en appelant M. Gigandet (No tél. 038/22 16 16) – qui vous fournira volontiers des renseignements complémentaires sur la profession d'assistant(e) d'exploitation.

Direction d'arrondissement postal
Division du personnel
2001 Neuchâtel. 007550

finance

Mon prêt personnel - un procrédit

Veuillez me verser Fr. .....

Je rembourserai par mois Fr. .....

Nom ..... Prénom .....

Rue ..... No .....

NP/Domicile .....

Signature .....

à adresser dès aujourd'hui à

Banque Procrédit
Av. L.-Robert 23
2301 La Chaux-de-Fonds
Tél. 039/23 16 12

Heures d'ouverture
de 08.00 à 12.15
de 13.45 à 18.00

rapide • simple • discret • Mon prêt Procrédit un procrédit X

X procrédit

1/Im/45/Lu

Toutes les 2 minutes quelqu'un bénéficie d'un "Procrédit"
vous aussi vous pouvez bénéficier d'un "Procrédit"

004325

La raison du plus fort

Lourde défaite locloise en première ligue

● **THOUNE - LE LOCLE 6-2 (2-0)**

Face à une équipe locloise un peu tendue et de ce fait accumulant les erreurs, le leader du groupe a montré de quel bois il se chauffait hier à Thoune. C'est pratiquement sans difficulté et grâce à des attaquants remarquables qu'il a remporté une victoire méritée, ne faisant pas l'ombre d'un doute.

Il est vrai que les Neuchâtelois nous avaient habitués à mieux, notamment lors du match les opposant à Lyss. Une fois de plus, jouer à l'extérieur ne leur a pas porté chance. D'emblée, leurs adversaires ont mis le paquet, fermement décidés à en finir très vite. Une tactique qui leur a rapporté gros, puisqu'à deux reprises dans les huit premières minutes ils ont trompé le gardien Daglia.

Très nerveux — leur moral en ayant pris un sacré coup — et ayant beaucoup de mal à réagir, les visiteurs ont multiplié les passes imprécises. Manquant de combativité, ils n'ont à leur actif durant la première période que deux belles occasions. Ils ont dû se passer des services du libero Vonlanthen, expulsé à la 26e minute. Dans le cas présent, un joueur de moins sur le terrain n'a guère arrangé la situation

Et pourtant, après une pause bienvenue, les hommes de Francis Portner se sont enfin réveillés, ce qui a rendu le jeu nettement plus intéressant. Le premier but de Gigon sur penalty a fait trembler pendant quelques instants les Bernois qui malheureusement avaient plus d'un tour dans leur sac. Ils ont réagi presque immédiatement grâce à des contres époustouflants.

En attaque, les Hartmann, Stucki et autre Zahnd ont présenté un spectacle dont les 400 spectateurs se souviendront. Du football dans toute sa splendeur avec un déploiement d'agilité, de rapidité et de souplesse à faire pâlir. Ils n'ont laissé aucun répit à leurs adversaires, profitant de leurs moindres gaffes. Résultat: un bon nombre d'actions dangereuses avec à la clé trois concrétisations.

COUP DE FORCE

Devant une telle débauche de savoir-faire et d'énergie, les Loclois n'ont pu que s'incliner. Une consolation, aussi maigre soit- elle, est à relever cependant: ils n'ont à aucun moment dans la seconde mi-temps baissé les bras. Un magnifique coup de force qui ne leur a pas réussi. La raison du plus fort a prévalu.

Stade de Thoune: 400 spectateurs.

Arbitre: M. Guisolan de Moudon (VD).

Buts: 5' Nufer (Hartmann) 1-0; 8' Stucki 2-0; 52' Gigon (penalty) 2-1; 60' Hartmann 3-1; 68' Hartmann (Zahnd) 4-1; 69' Bircher (penalty) 5-1; 83' Gigon (Schwaar) 5-2; 85' Stucki 6-2,

Thoune: Flühmann; Fuchs; Streun, Maurer, Kirchhofer; Bircher, Nufer (Marotzke, 68'), Zahnd; Stucki, Prisi, Hartmann. Entraîneur: Trümpler.

Le Locle: Daglia; Vonlanthen (expulsé à la 26'); De la Reussille, Angelucci, Arnoux; Schwaar, Gardet (Perez, 62'), Morata (Lagger, 62'); Rota, Gigon, Chassot. Entraîneur: Portner.

Notes: Thoune joue sans Meyer, Keller (blessés) et Ernst (voyage), alors que Montandon (blessé), Huot (malade), Schena (vacances) et Leimgruber (absent) manquent pour Le Locle. Avertissements à Rota, Arnoux et Nufer. Température agréable. Coups de coin : 5-5.

PAF

Les deux buts de Gigon (en photo) n'ont pas suffi. (Schneider).

En deuxième ligue neuchâteloise

● **AUDAX - SUPERGA 1-1 (0-1)**

Le partage qui a sanctionné, dimanche après-midi, le derby «transalpin» de 2e ligue récompense, en définitive, équitablement les protagonistes.

Cette empoignade fut marquée du sceau de l'ardeur en tout premier lieu, mais sans méchanceté aucune.

Plus appliqués à la tâche, les visiteurs prirent, d'emblée, les opérations à leur compte en menacèrent sérieusement Décastel à plus d'une reprise. Pourtant, c'est peut-être au moment où l'on s'y attendait le moins que Loriol réussit un slalom impressionnant pour ouvrir le pointage de façon absolument méritée.

En début de seconde période, Audax tarda à refaire surface. Ce n'est qu'après le tour d'horloge qu'il porta, enfin, le danger aux abords du sanctuaire du vigilant Sartorello. Il fallut cependant une énorme bévue de la défense italo-chaux-de-fonnière, qui rata une relance ne prêtant à aucune difficulté, pour que Suriano puisse réussir une belle et justifiée égalisation. Lançant alors leurs ulimes forces dans la bataille, chaque équipe fut tout près de réussir le k.o. avec, là, un avantage indiscutable aux maîtres de céans.

Stade de Serrières: 150 spectateurs.

Buts: 42ème Loriol; 79ème Suriano.

Arbitre: M. A. Martuscelli, de Chamoson (bon).

Audax: Décastel; Bonfigli, Egli, Rossato (58' - Tuzzolino), Pesenti; Franzoso, Zingarelli, Losey; Vera (67' - Gattoliat), Suriano, Christinet (58ème - Rossato). Entraîneur: J.-Ph. Décastel.

Superga: Sartorello; Alessandri, Furlan, Mazzoleni, Robert (65e - Beato); Sartorello, Murinni, Garrido; Leonardi, Manas, Loriol (71' - Lenardon). Entraîneur: L. Mantoan.

Notes: Pelouse en parfait état. Temps frais et brouillard élevé. Avertissements à Zingarelli (16e - jeu dur), Losey (34e - jeu dur) et Murinni (80e - réclamations).

Cl. D.

● **NOIRAIGUE - LES BOIS 3-1 (1-0)**

Une fois encore, le club local a ouvert le score, dominé outrageusement son adversaire, et peiné à conclure.

En première mi-temps, cinq joueurs différents sont arrivés seuls devant Piegay et ont raté par désinvolture. Le score de 1-0 à mi-match représente le minimum.

Un début de seconde période attaqué en fanfare permettait aux Néraouis de tripler la mise en quelques minutes. C'était très mal connaître Les Bois que de penser que les carottes étaient cuites. Les Epitaux et compagnie ont sans cesse harcelé et essayé de remettre l'ouvrage sur le métier. La tension est donc demeurée reine jusqu'à la fin de la rencontre.

Noiraigue peut désormais préparer son second tour avec sérénité; mais il faudra retrouver le dynamisme nécessaire et une rage de vaincre. Un manque de sobriété chez certains, une détermination trop inconsistante chez d'autres, font que l'équipe passe par des phases de flottement inquiétantes. Il est certain que si l'entraîneur avait pu aligner au moins deux fois de suite son équipe-type au cours du premier tour pour maintenir une concurrence pour chaque poste, certains joueurs prétentieux n'auraient osé pécher par excès. (bh)

Centre sportif: temps froid et ensoleillé, pelouse excellente, 300 spectateurs.

Arbitre: M. Cherpit (Etagnières).

Buts: Carderas, Tripet, Arthur, Epitaux.

Noiraigue: Charles; Tripet, Frosio (Donzé), Berly, Meyer, Ripamonti, Arthur (Augusto), Righetti, Rossi, Casegas, Cardeira.

Les Bois: Piegay; Hohermuth, Donzé (Oppliger), Donzé, Fournier, Queloz, Willemin, Chappuis (Bilat), Epitaux, Epitaux, Montavon.

Notes: Noiraigue sans Camps, Sredojevic, Salvi, Petese (blessés).

● **SAINT-IMIER - FONTAINEMELON 2-2 (0-2)**

Tout auréolés de leur nette victoire face à Superga dimanche dernier, les hommes de Choffat ont-ils péché par excès de confiance, face à l'équipe de Max Fritsche qu'ils avaient battue 3-0 au match aller? Cette rencontre n'avait pas encore été lancée lorsque Baechler, d'un superbe coup franc, ouvrait la marque pour ses couleurs.

Auparavant, Vils avait eu une occasion de but, mais De Martini s'était montré plus prompt hors de ses 16 mètres. Cela mis à part, les deux antagonistes n'ont pas offert un très grand spectacle, loin s'en faut. Fontainemelon manquait le k.-o. à la 35e minute, lorsque José Saiz mettait par-dessus la cage vide.

Dès lors, le résultat ne bougea plus jusqu'à la pause.

Il fallut attendre la 72e minute de jeu pour voir Daniel Roulin armer un superbe tir, qui laissait De Martini impuissant. Alors, les Imériens commencèrent à jouer et démontrèrent leur supériorité.

A sept minutes du coup de sifflet final, Assunçao obtenait justement un penalty, que transformait Zumwald. Dès lors, Fontainemelon allait vivre des minutes pénibles et Escribano en fit les frais, laissant échapper ses nerfs envers l'arbitre. Qui le renvoya au vestiaire, ce dernier ayant auparavant sauvé sur la ligne une tête de Schafroth.

Saint-Imier revenait de loin pour avoir su garder son calme au détriment de Fontainemelon. (gd)

Fin-des-Fourches: 100 spectateurs.

Arbitre: M. Fiorello (Aigle).

Buts: 20e Baechler 0-1, 32e Escribano (penalty) 0-2, 72e D. Roulin 1-2, 83e Zumwald (penalty) 2-2.

Saint-Imier: Ballester; Vaucher, Chiofalo, Schafroth, Zumwald, Mathys, Zerbini, Aeschbach (46e D. Roulin), Assunçao, Rufenacht, Vils.

Fontainemelon: De Martini, Faragalli, Schornoz, J. Saiz, Escribano, Leuba, X. Saiz (88e Natoli), Goetz (78e Reber), Baechler, Gretillat.

Notes: Saint-Imier sans Frizzarin (suspendu) et Mast (blessé). — Avertissements: 22e Saiz (jeu dur), 33e Escribano (jeu dur), 41e Goetz (antijeu), 45e Baechler (antijeu), 60e Rufenacht (jeu dur), 64e Mathys (jeu dur). — Expulsion à la 64e minute de Gretillat, pour voies de fait. Expulsion de l'entraîneur Fritsche à la 64e minute également, pour insulte envers l'arbitre. Expulsion à la 90e de Escribano, pour insultes envers l'arbitre.

● **CORTAILLOD - SERRIÈRES 1-1 (0-0)**

Bien que privé de son libéro attitré Pascal Bassi (suspendu), Serrières n'en a pas moins dominé ce match, tout en concédant finalement le nul.

C'est véritablement au début de la deuxième période que Serrières a pris la direction des opérations. A la 46e minute, Majeux distillait une merveilleuse passe à Haas, qui échouait.

Finalement, après que Burgos eut loupé le «but du siècle», Majeux et Haas se réunissaient une nouvelle fois pour ouvrir le score.

Cortaillod se reprenait alors. Ayant galvaudé un nombre incalculable de ballons jusque-là, les «Carcouailles» menaçaient les Serriérois et c'est sur un coup franc que Lambelet pouvait égaliser. Une terrible déception pour les visiteurs, d'autant plus que Rufenacht expédiait la sphère sur le poteau à cinq minutes de la fin.

Terrain de la Rive: 150 spectateurs.

Cortaillod: Rufener; Jordi, Lambelet, Kueffer, Duescher; Moeschler, Stoppa, Fortis, Guenat (65' Duperrex); Moulin, Probst (70' Jacot).

Serrières: Tschanz; Frasse (75'Piccolo); Coste, Stoppa, Ruefenacht; Burgos, Benassi, Vogel; Majeux (80' Cltherlet), Haas, Millet.

Buts: 64' Haas 0-1; 80' Lambelet 1-1.

Arbitre: M. Brugger, Fétigny (FR).

Notes: avertissements à Lambelet (70' faul).

F. D.

Cinq minutes décisives

Le punch des locaux a fait la différence

● **COLOMBIER - BOUDRY 3-0 (0-0)**

Au terme d'un derby sans grande passion, Colombier se voit remis en selle une fois de plus, après le déconvenu face à Koeniz. Quant à Boudry, sa situation, sans être désespérée, devient assez critique, d'autant qu'il possède la plus mauvaise attaque du groupe avec seulement 6 buts en 11 rencontres.

Le match démarra au petit trot. Les deux équipes se montraient plutôt méfiantes, évitant de se découvrir. Petit à petit, Colombier prit le dessus et obtint plusieurs bonnes occasions. Mais, Bachmann pouvait à chaque fois s'interposer.

Après ces premières 45 minutes, le public restait un peu sur sa faim, il n'avait pas eu grand-chose à se mettre sous la dent. Seul point positif, l'apparition de Weissbrodt, un jeune attaquant de 17 ans, au poste d'avant-centre. Ce dernier eut deux excellentes occasions d'ouvrir la marque, mais, par manque d'expérience ou de culot, il échoua de peu.

PLUS MOUVEMENTÉE

Colombier possède, on le sait, un contingent expérimenté. Plusieurs joueurs ont déjà roûlé leur bosse en première ligue et même au-dessus. Pourtant, ce n'est pas toujours un avantage et Daniel Debrot l'a compris.

Il faut parfois redonner du punch à une équipe de ce genre. Après Panchaud, titularisé au milieu du terrain, l'entraîneur neuchâtelois a immédiatement fait jouer Weissbrodt dans cet important derby. Dès le retour des vestiaires, il a encore introduit Perniceni. Il semble que l'on mise un peu plus sur la carte de la jeunesse du côté des Chézards. Les anciens, qui sentent monter la concurrence, redoublent d'efficacité. Cela a d'ailleurs porté ses fruits contre Boudry.

En cinq minutes, l'équipe locale allait faire la différence. Leuba, qui jouait contre ses anciens coéquipiers, malgré une blessure, fut un des grands artisans de la victoire des rouge et blanc. Après la réussite de Jacot, meilleur buteur de l'équipe. Leuba poussait D. Moulin à commettre un autogoal avant de servir sur un plateau Weissbrodt pour le 3-0. Les dés étaient jetés et Colombier allait fort logiquement s'imposer.

Deux points importants pour la formation de Debrot, qui reste ainsi dans la course aux finales.

Boudry, qui s'est bien battu grâce à un engagement de tous les instants, peut espérer améliorer sa situation. Les deux prochaines échéances, face à Berne et Breitenbach, seront déterminantes.

N. Gigandet

Stade des Chézards: 750 spectateurs.

Buts: 52e Jacot (1-0); 54e autogoal de D. Moulin (2-0); 57e Weissbrodt (3-0).

Arbitres: M. Wenger de Ipsach.

Colombier: Enricot; Meyer; O. Deagostini; Freiholz; Boillat (46e Perniceni); Panchaud (58e Rossi); Jacot; V. Deagostini; Mayer; Weissbrodt; Leuba. Entraîneur: Debrot.

Boudry: Bachmann; D. Moulin; C. Moulin; Matthey; Da Cruz; Negro (68e Mora); Ledermann; Eberhardt; Schmutz (65e Rondez); Humair; Blanc. Entraîneur: Dubois.

Notes: Colombier sans Salvi et Broillet (blessés). Coups de coin: 2-4 (0-1).

Nombreuses maladresses

Delémont aurait dû s'imposer

● **DELÉMONT - BERTHOUD 1-1 (1-0)**

Décidément, les Delémontains ont bien du mal à retrouver le chemin du succès. Pourtant, samedi soir, Berthoud était une équipe à la portée des Jurassiens. Cependant, pour vaincre, Conz et ses camarades n'auraient pas dû se contenter de bien jouer durant une demi-heure seulement.

Au cours de cette période initiale, les Bernois ont été submergés par les assauts incessants de leurs adversaires. Pourtant, c'est paradoxalement lorsque Delémont évoluait à son meilleur niveau qu'il a laissé passer sa chance.

A considérer les nombreuses situations dangereuses devant le but bernois, Delémont aurait dû faire la différence avant la pause déjà. Toutefois, les Jurassiens ont à nouveau payé cher les nombreuses maladresses de leurs avants lors de la conclusion. Après la pause, Delémont a montré un visage totalement différent. Incapable d'élaborer un football de qualité, le club local a été contraint de partager l'enjeu (un but de Rochsel à la 73e minute) avec une équipe qui n'avait pas manqué de tirer profit du curieux relâchement de son vis-à-vis. (rs)

Buts: D. Vernier 25' 1-0; 73' Rochsel 1-1.

Delémont: Ducommun; Verillo; Jubin, Kohler, Froidevaux; Conz, D. Vernier, Stadelmann; P. Rimann, Muster, Egli.

Notes: Delémont sans A. Vernier (blessé). A. Rimann et Chappuis qui entrent pour D. Vernier et Muster.

Stade de la Blancherie: pelouse excellente, 350 spectateurs.

LE SPORT EN BREF

Sport automobile

Senna blessé

Le nouveau champion du monde de F1, le Brésilien Ayrton Senna, s'est blessé à la main droite en jouant au football, lors d'un séjour dans un club de vacances à Bali, une île indonésienne. Cet incident ne devrait toutefois pas l'empêcher de participer à la dernière course de la saison, le Grand Prix d'Australie, à Adélaïde, le 13 novembre.

Patinage artistique

Midori Ito entre dans l'histoire

La Japonaise Midori Ito est entrée dans l'histoire du patinage artistique, en réalisant, à Osaka, un «triple axel» lors du programme libre des championnats du Japon, une performance qu'aucune femme n'avait réussie en compétition officielle. Bien qu'handicapée par une légère douleur à un genou, Midori Ito a tenté cette première qu'elle avait déjà accomplie il y a une semaine, à l'entraînement, lors de la réunion «Skate Canada».

Athlétisme

Daniel Oppliger victorieux

L'Imérien Daniel Oppliger a remporté la course des Pléaïdes, une épreuve disputée sur 12,2 km. Il s'est imposé en solitaire avec 20 secondes d'avance sur le Vaudois Christian Demand. La troisième place est revenue à Daniel Masson de Glion.

L'Impartial lu par tous... et partout

Tous les résultats et les classements de football

Ligue nationale A

Aarau - Grasshopper 1-2
Lausanne - Wettingen 1-2
Lugano - Lucerne 3-3
Sion - Bellinzone 0-2
Young Boys - Saint-Gall 2-0
Servette - Xamax NE 0-1

CLASSEMENT

	J	G	N	P	Buts	Pts
1. Lucerne	18	9	5	4	24-23	23
2. Grasshopper	18	8	6	4	32-23	22
3. Sion	18	8	6	4	21-13	22
4. Bellinzone	18	7	6	5	28-23	20
5. Wettingen	18	4	11	3	16-16	19
6. Young Boys	18	6	6	6	36-29	18
7. Xamax NE	**18**	**5**	**8**	**5**	**30-28**	**18**
8. Servette	18	7	4	7	30-29	18
9. Aarau	18	4	7	7	21-21	15
10. Lugano	18	3	9	6	20-32	15
11. Lausanne	18	4	6	8	22-29	14
12. Saint-Gall	18	4	4	10	23-37	12

Ligue nationale B

GROUPE OUEST

Bulle - Renens 0-1
La Chx-de-Fds - Carouge 1-2
Granges - Chênois 3-0
UGS - Montreux 6-0
Yverdon - Bienne 3-1
Malley - Martigny 2-0

CLASSEMENT

	J	G	N	P	Buts	Pts
1. Yverdon	18	12	5	1	41-16	29
2. Bulle	18	10	3	5	43-17	23
3. Granges	18	10	2	6	41-22	22
4. Carouge	18	9	4	5	35-24	22
5. Chênois	18	9	3	6	24-23	21
6. Malley	18	8	4	6	27-27	20
7. UGS	18	6	6	6	33-26	18
8. Renens	18	7	4	7	28-30	18
9. La Chx-de-Fds	**18**	**6**	**4**	**8**	**24-32**	**16**
10. Martigny	18	3	5	10	22-42	11
11. Montreux	18	3	3	12	24-48	9
12. Bienne	18	2	3	13	26-61	7

GROUPE EST

Baden - Zoug 4-0
Bâle - Chiasso 2-1
Emmenbrücke - Winterthour 2-1
Locarno - Old Boys 2-1
Schaffhouse - Glaris 2-1
Zurich - Coire 9-2

CLASSEMENT

	J	G	N	P	Buts	Pts
1. Bâle	18	12	3	3	39-14	27
2. Zurich	18	9	6	3	56-28	24
3. Locarno	18	10	4	4	44-23	24
4. Winterthour	18	7	6	5	31-25	20
5. Old Boys	18	8	3	7	33-27	19
6. Schaffhouse	18	8	3	7	25-32	19
7. Baden	18	7	4	7	35-23	18
8. Emmenbrücke	18	6	5	7	26-35	17
9. Chiasso	18	4	8	6	24-30	16
10. Coire	18	3	8	7	22-45	14
11. Zoug	18	3	4	11	9-35	10
12. Glaris	18	2	4	12	16-43	8

Première ligue

GROUPE 1

Aigle - Fully 2-0
Echallens - Châtel-St- Denis 1-1
Fribourg - Beauregard 4-2
Monthey - Folgore 1-0
Stade Lausanne. - Grand-Lancy 2-1
Vevey - Stade Nyonnais 1-1
Central Fribourg - Rarogne 0-3

CLASSEMENT

	J	G	N	P	Buts	Pts
1. Ch.St-Denis	11	8	2	1	25-11	18
2. Echallens	11	6	3	2	25-15	15
3. Fribourg	11	4	6	1	19-12	14
4. Rarogne	12	6	2	4	21-14	14
5. Aigle	11	5	3	3	18-12	13
6. Monthey	11	5	2	4	18-14	12
7. Stade Lau.	12	3	6	3	17-17	12
8. Fully	11	4	2	5	17-18	10
9. Folgore	11	2	5	4	8-10	9
10. Grand-Lancy	11	3	3	5	16-20	9
11. Stade Nyon.	11	3	3	5	14-26	9
12. Cen.Fribourg	12	3	3	6	13-22	9
13. Beauregard	12	3	2	7	18-27	8
14. Vevey	11	1	4	6	8-19	6

GROUPE 2

Berne - Köniz 4-0
Breitenbach - Moutier 2-0
Lyss - Laufon 0-2
Rapid Ostermund. - Münsingen 0-7
Thoune - Le Locle 6-2
Colombier - Boudry 3-0
Delémont - Berthoud 1-1

CLASSEMENT

	J	G	N	P	Buts	Pts
1. Thoune	11	8	3	0	31-11	19
2. Laufon	11	6	5	0	27- 9	17
3. Berthoud	11	6	3	2	27-13	15
4. Lyss	11	5	4	2	13- 7	14
5. Colombier	11	6	1	4	20-15	13
6. Breitenbach	11	3	5	3	14-12	11
7. Berne	11	4	3	4	21-22	11
8. Delémont	11	3	5	3	17-18	11
9. Moutier	11	3	4	4	14-12	10
10. Le Locle	11	3	4	4	17-19	10
11. Münsingen	11	4	1	6	21-19	9
12. Boudry	11	2	2	7	6-24	6
13. R. Ostermund.	11	1	3	7	13-34	5
14. Köniz	11	1	1	9	10-36	3

GROUPE 3

Ascona - Zoug 1-2
Klus/Balsthal - Olten 1-1
Mendrisio - Suhr 2-2
Pratteln - Tresa 0-1
Wohlen - Buochs 0-1
Kriens - Muri 2-3
Soleure - Altdorf 1-1

CLASSEMENT

	J	G	N	P	Buts	Pts
1. Kriens	11	9	0	2	22- 8	18
2. Tresa	11	7	2	2	15-11	16
3. Zoug	12	7	2	3	21-10	16
4. Pratteln	11	5	4	2	10- 6	14
5. Mendrisio	12	5	4	3	15-12	14
6. Soleure	11	5	3	3	20-14	13
7. Muri	12	4	5	3	14-11	13
8. Buochs	11	4	3	4	14-12	11
9. Ascona	11	2	6	3	11-11	10
10. Suhr	11	1	8	2	13-14	10
11. Altdorf	11	2	3	6	11-19	7
12. Olten	12	1	5	6	9-17	7
13. Klus/Balsthal	11	1	3	7	8-19	5
14. Wohlen	11	1	2	8	7-26	4

GROUPE 4

Brüttisellen - Brühl St-Gall 4-0
Herisau - Altstätten 1-1
Kilchberg - Veltheim 0-2
Vaduz - Stäfa 4-0
Frauenfeld - Landquart 2-0
Rorschach - Red Star 1-2
Tuggen - Einsiedeln 1-0

CLASSEMENT

	J	G	N	P	Buts	Pts
1. Altstätten	11	6	2	3	26-18	14
2. Red Star	11	5	4	2	21-14	14
3. Tuggen	11	6	2	3	19-15	14
4. Brüttisellen	11	6	1	4	28-11	13
5. Herisau	11	5	3	3	15-12	13
6. Landquart	11	5	3	3	14-16	13
7. Veltheim	11	4	4	3	19-14	12
8. Stäfa	11	4	3	4	18-24	11
9. Vaduz	11	4	2	5	15-15	10
10. Kilchberg	11	3	4	4	14-15	10
11. Frauenfeld	11	4	1	6	11-23	9
12. Einsiedeln	11	1	6	4	14-19	8
13. Brühl St-Gall	11	1	5	5	11-22	7
14. Rorschach	11	0	6	5	11-18	6

Neuchâtel

Deuxième ligue

Noiraigue I - Les Bois 3-1
Audax I - Superga I 1-1
Saint-Imier I - Fontainemelon I 2-2
Bôle I - Hauterive I 5-1
Saint-Blaise I - Marin I 2-0
Cortaillod I - Serrières I 1-1

CLASSEMENT

	J	G	N	P	Buts	Pts
1. Saint-Blaise I	13	9	3	1	27-11	21
2. Noiraigue I	13	5	7	1	17- 8	17
3. Superga I	11	5	4	2	21-17	14
4. Fontainem. I	13	4	6	3	23-21	14
5. Serrières I	13	3	7	3	23-16	13
6. Audax I	13	5	3	5	19-18	13
7. Saint-Imier I	11	4	4	3	24-18	12
8. Bôle I	13	3	6	4	15-16	12
9. Les Bois	12	4	3	5	18-30	11
10. Cortaillod I	12	1	8	3	16-23	10
11. Marin I	13	3	2	8	12-20	8
12. Hauterive I	13	2	1	10	11-28	5

Troisième ligue

GROUPE 1

Le Locle II-C.-Portuguais I 1-2
Ticino I-G.s/Coffrane I 1-1
Béroche I-Auvernier I 0-0
Coffrane I-Châtelard I 4-1
Les Brenets I-Bôle II 2-1
Fleurier I-C.-Espagnol 1-2
Le Locle II-Ticino I 5-3

CLASSEMENT

	J	G	N	P	Buts	Pts
1. Coffrane I	12	8	2	2	36-19	18
2. Le Locle II	12	8	1	3	36-21	17
3. Les Brenets I	12	7	2	3	28-23	16
4. C.-Portuguais I	12	7	0	5	31-21	14
5. C.-Espagnol	12	7	0	5	18-18	14
6. Fleurier I	13	6	1	6	19-15	13
7. Béroche I	12	5	2	5	27-23	12
8. Ticino I	12	5	2	5	29-26	12
9. G.s/Coffrane I	13	5	2	6	26-32	12
10. Bôle II	13	4	1	8	31-41	9
11. Châtelard I	13	3	1	9	15-36	7
12. Auvernier I	12	1	2	9	16-37	4

GROUPE 2

Cornaux I - Corcelles I 3-1
Les Bois II - Espagnol NE I 2-3
Floria I - Pal Friul 2-1
Hauterive II - Deportivo I 4-0
Comète I - St-Imier II 1-0
Le Landeron I - Etoile I 2-2

CLASSEMENT

	J	G	N	P	Buts	Pts
1. Le Landeron I	13	7	4	2	23-15	18
2. Comète I	12	7	2	3	29-15	16
3. Etoile I	13	6	4	3	33-26	16
4. Cornaux I	12	6	2	4	28-22	14
5. Floria I	12	5	4	3	23-23	14
6. Corcelles I	12	5	3	4	17-16	13
7. St-Imier II	13	2	8	3	28-24	12
8. Hauterive II	12	4	3	5	20-17	11
9. Deportivo I	13	4	2	7	19-24	10
10. Pal Friul	13	2	6	5	14-20	10
11. Espagnol NE I	13	3	4	6	18-29	10
12. Les Bois II	12	2	2	8	19-40	6

Quatrième ligue

GROUPE 2

Azzuri - Le Parc Ia 0-7

CLASSEMENT

	J	G	N	P	Buts	Pts
1. Le Parc Ia	10	9	0	1	40- 7	18
2. Pts-de-Martel I	10	8	0	2	27- 8	16
3. Couvet I	10	7	0	3	28-14	14
4. Môtiers I	10	5	3	2	24-17	13
5. Ticino II	10	5	0	5	17-22	10
6. Real Esp.	10	4	1	5	18-42	9
7. Fleurier II	10	3	2	5	17-18	8
8. Blue Stars I	10	2	1	7	18-19	5
9. La Sagne Ib	10	2	0	8	10-38	4
10. Azzuri	10	1	1	8	11-25	3

GROUPE 3

Colombier II - Serrières II 1-1
Cortaillod IIa - Audax II 5-2
Corcelles II - Béroche II 3-0

CLASSEMENT

	J	G	N	P	Buts	Pts
1. Colombier II	10	6	4	0	30- 8	16
2. Boudry II	10	8	0	2	33-15	16
3. Audax II	10	7	1	2	33-17	15
4. Cortaillod IIa	10	4	1	5	23-29	9
5. Comète II	10	3	3	4	18-24	9
6. Châtelard II	9	4	0	5	23-18	8
7. Helvetia I	9	3	2	4	17-24	8
8. Serrières II	10	3	1	6	15-23	7
9. Corcelles II	10	2	1	7	10-26	5
10. Béroche IIa	10	2	1	7	11-29	5

GROUPE 4

Cressier I - Cornaux II 3-3
NE Xamax II - St-Blaise II 0-1

CLASSEMENT

	J	G	N	P	Buts	Pts
1. Cressier I	9	7	1	1	36-12	15
2. Marin II	9	6	3	0	26-12	15
3. St-Blaise II	10	4	5	1	14- 9	13
4. Dombresson Ia	10	4	4	2	17-13	12
5. Cortaillod Ib	10	3	4	3	17-20	10
6. Cornaux II	10	2	5	3	20-25	9
7. NE Xamax II	9	2	4	3	14-16	8
8. Fontainemelon	10	3	2	5	17-12	8
9. Gen. s/Cof. II	10	2	2	6	14-26	6
10. Salento I	9	0	0	9	7-37	0

Vétérans

Noiraigue - Ticino 0-2

CLASSEMENT

	J	G	N	P	Buts	Pts
1. Superga	6	6	0	0	17- 5	12
2. Ticino	8	6	0	2	25-10	12
3. Le Locle	7	5	1	1	32- 7	11
4. La Sagne	7	3	1	3	21-20	7
5. Noiraigue	4	2	0	2	13-13	4
6. Les Brenets	5	2	0	3	10-23	4
7. Fontainemelon	5	1	0	4	2-15	2
8. NE Xamax	6	1	0	5	6-20	2
9. Floria	6	0	0	6	9-22	0

Jura

Deuxième ligue

GROUPE 2

Schüpfen - Porrentruy 2-3
Alle - Kirchberg 0-1
Bassecourt - Azzurri 2-0
Courtemaîche - Aarberg 2-3
Boujean 34 - Longeau 0-1
Courtételle - Aegerten 2-0

CLASSEMENT

	J	G	N	P	Buts	Pts
1. Bassecourt	12	9	2	1	36-12	20
2. Aarberg	12	7	4	1	24-14	18
3. Longeau	12	8	2	2	20-12	18
4. Boujean 34	12	4	5	3	21-18	13
5. Azzurri	12	4	4	4	27-23	12
6. Courtételle	12	5	2	5	21-19	12
7. Kirchberg	12	5	1	6	16-23	11
8. Porrentruy	12	4	2	6	25-27	10
9. Alle	12	3	4	5	15-17	10
10. Aegerten	12	3	2	7	11-16	8
11. Courtemaîche	12	0	6	6	13-26	6
12. Schüpfen	12	2	2	8	15-37	6

Troisième ligue

GROUPE 6

Bévilard - Etoile Bienne 1-2
Sonceboz - Ceneri 1-1
Aurore Bienne - Corgémont 3-1
Orpond - Rüti b/Büren 3-0
Büren a/Aare - Tramelan 1-1
La Rondinella - Lamboing 1-1

CLASSEMENT

	J	G	N	P	Buts	Pts
1. Orpond	11	7	4	0	30-14	18
2. Aurore Bienne	11	7	2	2	20-15	16
3. Corgémont	12	6	3	3	24-16	15
4. Etoile Bienne	12	4	6	2	23-14	14
5. Büren a/Aare	12	3	7	2	17-15	13
6. Sonceboz	12	4	4	4	17-18	12
7. Lamboing	12	2	7	3	19-17	11
8. Bévilard	12	5	1	6	19-19	11
9. Ceneri	12	2	7	3	18-18	11
10. La Rondinella	12	2	4	6	12-19	8
11. Tramelan	12	1	5	6	8-19	7
12. Rüti b/Büren	12	2	2	8	12-35	6

GROUPE 7

Moutier - Mervelier 0-3
Courroux - Glovelier 1-1
Vicques - Courrendlin 1-0
Delémont - Develier 2-0
Boécourt - Reconvilier 4-1
Montsevelier - Usi Moutier 1-2

CLASSEMENT

	J	G	N	P	Buts	Pts
1. Mervelier	12	7	4	1	31-15	18
2. Delémont	12	8	1	3	24- 7	17
3. Glovelier	12	8	1	3	33-23	17
4. Develier	12	7	2	3	25-10	16
5. Boécourt	12	6	3	3	32-23	15
6. Courroux	12	4	4	4	21-19	12
7. Reconvilier	12	5	1	6	18-29	11
8. Usi Moutier	12	5	1	6	21-35	11
9. Montsevelier	12	2	5	5	24-24	9
10. Moutier	12	1	6	5	17-23	8
11. Vicques	12	1	4	7	10-30	6
12. Courrendlin	12	2	0	10	12-30	4

GROUPE 8

Bure - Saignelégier 2-0
Fontenais - Bassecourt 2-3
Cornol - Alle 2-2
Porrentruy - Le Noirmont 0-1
Grandfontaine - Courtedoux 0-1
Boncourt - Les Breuleux 4-2

CLASSEMENT

	J	G	N	P	Buts	Pts
1. Boncourt	12	12	0	0	35- 8	24
2. Bure	12	10	0	2	28- 8	20
3. Fontenais	12	7	1	4	22-10	15
4. Cornol	12	4	5	3	14-11	13
5. Alle	12	4	4	4	20-17	12
6. Bassecourt	12	4	4	4	17-20	12
7. Le Noirmont	12	5	2	5	15-19	12
8. Saignelégier	12	5	1	6	18-23	11
9. Les Breuleux	12	2	5	5	20-27	9
10. Courtedoux	12	3	1	8	17-27	7
11. Grandfontaine	12	1	3	8	8-24	5
12. Porrentruy	12	1	2	9	7-27	4

Etranger

Angleterre

Coventry - West Ham 1-1
Liverpool - Middlesbrough 3-0
Manchester United - Aston Villa 1-1
Millwall - Luton Town 3-1
Queen's Park - Newcastle 3-0
Sheffield - Everton 1-1
Southampton - Charlton 2-0
Tottenham - Derby County 1-3
Wimbledon - Norwich City 0-2
Nottingham - Arsenal 1-4

CLASSEMENT

	J	G	N	P	Buts	Pts
1. Norwich City	11	8	2	1	20-11	26
2. Arsenal	10	6	2	2	26-14	20
3. Millwall	10	5	4	1	20-14	19
4. Liverpool	11	5	3	3	16- 8	18
5. Southampton	11	5	3	3	17-14	18
6. Derby County	10	4	3	3	11- 6	15
7. Coventry	10	4	3	3	13- 9	15
8. Aston Villa	11	3	6	2	16-14	15
9. Nottingham	11	3	6	2	13-14	15
10. Middlesbrough	11	5	0	6	16-20	15
11. Sheffield	9	4	2	3	10-10	14
12. Manch.United	10	3	5	2	11- 8	14
13. Queen's Park	11	4	2	5	12-10	14
14. Charlton	11	3	4	4	14-20	13
15. Everton	10	3	3	4	14-12	12
16. Luton Town	11	2	4	5	9-13	10
17. Wimbledon	10	2	2	6	8-18	8
18. West Ham	11	2	2	7	9-21	8
19. Newcastle	11	2	2	7	9-22	8
20. Tottenham	10	1	4	5	16-22	7

RFA

St. Pauli - Munich 0-0
Cologne - Hanovre 1-0
Mannheim - Kickers 2-2
Stuttgart - Hambourg 4-2
Karlsruhe - Kaiserlautern 4-1
Francfort - Leverkusen 1-1
Nuremberg - Brême 0-1
Uerdingen - Dortmund 0-0
Bochum - Mönchengladbach 1-2

CLASSEMENT

	J	G	N	P	Buts	Pts
1. Munich	12	6	6	0	24- 7	18
2. Stuttgart	12	8	1	3	23- 9	17
3. Karlsruhe	12	7	2	3	25-20	16
4. Hambourg	13	6	3	4	21-16	15
5. Mönchen'bach	13	5	5	3	18-16	15
6. Cologne	12	6	2	4	19- 9	14
7. Leverkusen	12	3	8	1	20-16	14
8. St. Pauli	13	3	8	2	13-12	14
9. Bochum	13	5	4	4	16-15	14
10. Brême	11	4	5	2	15-14	13
11. Uerdingen	12	3	7	2	13-13	13
12. Kai'lautern	12	3	5	4	17-19	11
13. Dortmund	12	2	6	4	11-12	10
14. Mannheim	12	1	6	5	11-18	8
15. Nuremberg	13	3	2	8	12-23	8
16. Hanovre	12	1	5	6	12-21	7
17. Kickers	12	2	3	7	11-27	7
18. Francfort	12	2	2	8	5-19	6

France

Laval - Paris St-Germain 1-2
Racing Paris - Auxerre 1-2
Marseille - Toulon 1-0
Metz - Cannes 2-1
St-Etienne - Sochaux 1-2
Montpellier - Toulouse 1-0
Strasbourg - Lille 1-3
Lens - Caen 5-0
Nice - Nantes 1-0
Bordeaux - Monaco 1-1

CLASSEMENT

	J	G	N	P	Buts	Pts
1. Paris St-Ger.	18	11	4	3	25-12	37
2. Auxerre	18	11	3	4	27-16	36
3. Marseille	18	9	7	2	27-18	34
4. Monaco	18	8	6	4	23-15	30
5. Nice	18	9	3	6	22-19	30
6. Nantes	18	8	5	5	24-22	29
7. Bordeaux	18	7	7	4	28-17	28
8. Sochaux	18	7	7	4	21-14	28
9. Lille	18	8	3	7	21-18	27
10. Metz	18	8	2	8	21-17	26
11. Cannes	18	7	5	6	22-21	26
12. Montpellier	18	6	7	5	21-20	25
13. Toulouse	18	6	7	5	19-21	25
14. Toulon	18	5	7	6	13-14	22
15. Racing Paris	18	5	5	8	23-23	20
16. Laval	18	4	5	9	17-26	17
17. Caen	18	4	5	9	15-32	17
18. Strasbourg	18	3	3	12	19-30	12
19. St-Etienne	18	2	5	11	13-30	11
20. Lens	18	2	4	12	20-36	10

Italie

Ascoli - Pescara 0-1
Bologne - Juventus 3-4
Côme - Lecce 2-1
Fiorentina - Atalanta Bergamo 1-1
Vérone - Milan 1-2
Inter Milan - Sampdoria 1-0
Napoli - Lazio Rome 1-1
Roma - Pise 2-1
Turin - Cesena 2-0

CLASSEMENT

	J	G	N	P	Buts	Pts
1. Inter Milan	5	4	1	0	10- 2	9
2. Milan	5	3	2	0	9- 2	8
3. Napoli	5	3	1	1	11- 4	7
4. Juventus	5	2	3	0	10- 6	7
5. Sampdoria	5	3	1	1	7- 4	7
6. Fiorentina	5	3	1	1	8- 7	7
7. Roma	5	2	2	1	4- 4	6
8. Atalanta	5	1	3	1	6- 5	5
9 Lecce	5	2	1	2	5- 5	5
Verona	5	1	3	1	5- 5	5
Lazio Rome	5	0	5	0	3- 3	5
12. Côme	5	2	1	2	4- 7	5
13. Turin	5	1	2	2	7- 7	4
14. Pescara	5	1	2	2	4-11	4
15. Bologne	5	1	0	4	5- 8	2
16. Cesena	5	0	2	3	2- 8	2
17. Ascoli	5	0	1	4	3- 8	1
18. Pise	5	0	1	4	3-10	1

Espagne

Real Sociedad - Atletico Bilbao 1-0
Español - Oviedo 1-2
Elche - Malaga 0-2
Osasuna - Atletico. Madrid 2-0
Sporting Gijon - Séville 0-0
Betis Séville - Logrones 0-0
Real Madrid - Celta Vigo 4-1
Real Saragosse - Murcie 2-1
Valladolid - Barcelone 0-0
Valence - Cadix 1-2

CLASSEMENT

	J	G	N	P	Buts	Pts
1. Real Madrid	10	7	3	0	26-10	17
2. Barcelone	10	6	3	1	18- 5	15
3. Séville	10	4	4	2	13- 9	12
4. Logrones	10	4	4	2	7- 8	12
5. Celta Vigo	9	4	3	2	11-10	11
6. At. Madrid	10	5	1	4	19-13	11
7. Valladolid	10	5	1	4	9- 6	11
8. Sp. Gijon	10	4	3	3	14-12	11
9. Valence	10	4	3	3	9- 8	11
10. Osasuna	10	4	3	3	12-12	11
11. R. Sociedad	9	4	2	3	9- 9	10
12. Malaga	10	3	4	3	10- 9	10
13. At. Bilbao	10	4	1	5	9-11	9
14. R. Saragosse	10	3	3	4	9-14	9
15. Cadix	10	3	2	5	8-11	8
16. Oviedo	10	2	4	4	9-14	8
17. Betis Sev.	10	2	2	6	8-11	6
18. Español Bar.	10	2	2	6	8-15	6
19. Murcie	10	3	0	7	9-17	6
20. Elche	10	2	0	8	7-20	4

Corolla Sportswagon:

une habitabilité sensationnelle.

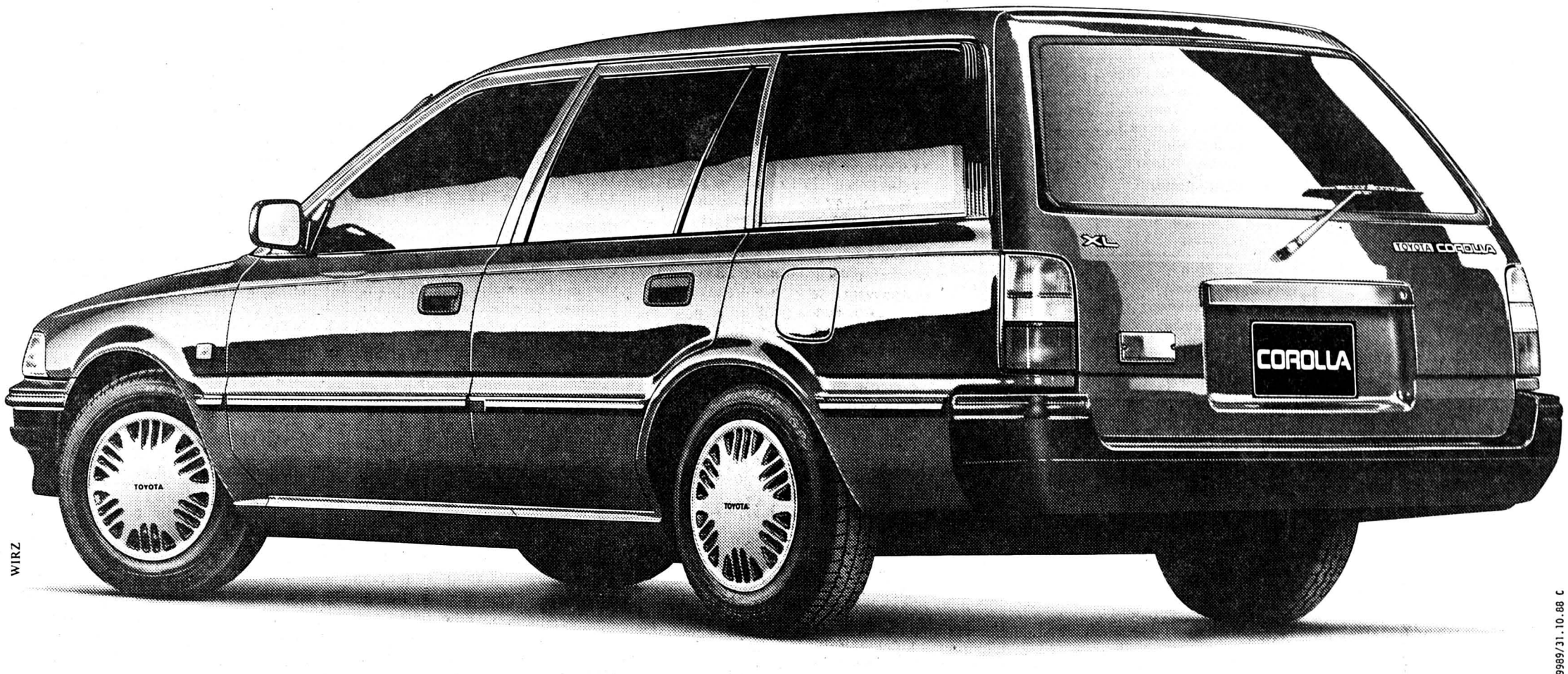

Corolla 1600 Sportswagon XL, *66 kW (90 ch) DIN,* ***fr. 18 790.–*** *(illustr.).*
1300 XL, *53 kW (72 ch) DIN,* ***fr. 17 590.–.***

Les Corolla ne vont pas passer inaperçues.
Il s'agit en effet d'un vaste choix de 16 Corolla multi-soupapes, dotées de différents moteurs et variantes d'équipement, répondant au mieux aux besoins de tous les acheteurs. Toutes ont ceci de commun: une mécanique des plus modernes, une qualité et une fiabilité exceptionnelles, un style d'avant-garde et un équipement ultra-complet. Le tout, à un prix des plus attrayants.

Une mécanique ultra-moderne.
Le moteur à 16 soupapes et 2 arbres à cames en tête, de 1587 cm³ et 90 ch, du nouveau break Corolla 1600 Sportswagon offre, comme nul autre, déjà à bas régime, une grande souplesse et de remarquables reprises (de 0 à 100 km/h en 10,8 secondes). En dépit de ce tempérament extrêmement sportif, il se contente d'un minimum d'essence (7,0 l/100 km, en circulation combinée, selon norme OEV 1). Une autre exclusivité dans cette classe de voitures: le train de roulement des Corolla. Leur suspension à roues indépendantes, tant à l'avant qu'à l'arrière, leur direction à crémaillère précise, ainsi que leurs stabilisateurs de dévers et leurs freins avant à disque ventilé, permettent une conduite sportive, tout en garantissant un maximum de confort et de sécurité.

Le summum de la qualité et de la fiabilité.
Les statistiques des organisations européennes de dépannage sont formelles: les modèles Toyota y figurent, sans exception, parmi les automobiles qui sont le moins sujettes aux pannes. Cette haute fiabilité repose sur de rigoureux contrôles de qualité et sur une production dans des installations informatisées ultra-modernes. Une autre confirmation de cette qualité: la garantie de 6 ans contre la corrosion perforante, accordée par Toyota.

Equipement ultra-complet et prix attrayants.
Corolla 1600 Sportswagon XL: glaces teintées, deux rétroviseurs extérieurs à réglage de l'intérieur, volant réglable en hauteur, compte-tours, radio-cassette numérique, déverrouillage de la trappe de réservoir depuis le siège de conduite, dossier de banquette rabattable en deux parties (60/40), couvre-bagages et bien plus encore.

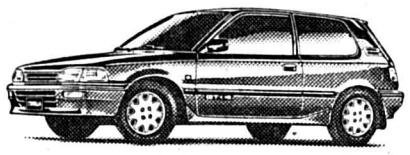

Corolla Compact:
1300 XL, *53 kW (72 ch) DIN, 3 portes,* ***fr. 15 990.–;*** *5 portes,* ***fr. 16 590.–. 1600 GL,*** *66 kW (90 ch) DIN, 3 portes,* ***fr. 17 690.–;*** *5 portes,* ***fr. 18 290.–. 1600 GTi,*** *85 kW (116 ch) DIN,* ***fr. 21 390.–. 1600 GTi S, fr. 23 190.–*** *(illustr.).*

Corolla Liftback:
1300 XL, *53 kW (72 ch) DIN,* ***fr. 17 490.–. 1600 GL,*** *66 kW (90 ch) DIN,* ***fr. 19 290.–;*** *version automatique,* ***fr. 20 290.–. 1800 XL diesel,*** *47 kW (64 ch) DIN,* ***fr. 19 690.–. 1600 GTi,*** *85 kW (116 ch) DIN,* ***fr. 23 990.–*** *(illustr.).*

Corolla Sedan:
1600 GL, *66 kW (90 ch) DIN,* ***fr. 19 390.–*** *(illustr.).*
1600 GLi 4WD, *77 kW (105 ch) DIN,* ***fr. 23 990.–.***

Corolla RV-Wagon 4WD:
1600 XLi, *77 kW (105 ch) DIN,* ***fr. 22 990.–.***
1600 GLi, fr. 25 950.– *(illustr.).*

Toyota Multi-Leasing: téléphone 01-495 24 95
TOYOTA SA, 5745 SAFENWIL, 062-67 93 11.

TOYOTA
Le N° 1 japonais

Agence principale: La Chaux-de-Fonds: Centre de vente, Garage des Montagnes, Léopold-Robert 107, 039/23 64 44/45
Agences locales: Corgémont: Garage Moderne, 032/97 10 61 – **Le Locle:** Garage du Crêt, 039/31 59 33 – **Saignelégier:** Ch. A. Frésard + S. Cattin, 039/51 12 20 222

Votre restaurant du soir,
Ouvert du lundi au samedi, de 16 h à 24 h

Cuisine chaude jusqu'à 22 h 30
000988

Chambre de commerce et d'industrie de Genève

Une session d'examens pour l'obtention du

DIPLÔME D'ALLEMAND COMMERCIAL POUR FRANCOPHONES

aura lieu à Genève **le 12 mai 1989;** les épreuves orales auront lieu les 16, 17 et 18 mai 1989. Date limite des inscriptions: 15 avril 1989.
La chambre n'organisant pas de cours, les candidats sont libres de suivre, ceux de leur choix.
Renseignements: C.C.I.G.
Bd du Théâtre 4 – 1204 Genève
✆ 022/21 53 33, int. 257.
005895

immobilier

ALPHA
Agence immobilière Boudry et Remises de commerce
✆ 038/42 50 30
A vendre à la rue Fritz-Courvoisier
joli appartement attique de 4½ pièces
2 salles d'eau - cuisine habitable terrasse
133

A vendre
appartement 5 pièces
cuisine agencée, salle de bains, W.-C. séparés, cheminée de salon, garage.
✆ 039/26 88 78
17453

615

A VENDRE dans un petit immeuble rénové situé dans la vieille ville:
appartement de 6 pièces (126 m²)
Style rustique. 4 chambres, 1 salon avec cheminée, 1 salle à manger, cuisine agencée, salle de bains, W.-C., grande cave.
Prix:
Fr. 305 000.– pour l'appartement
Fr. 25 000.– pour 1 garage + local aménagé de 15 m².
FINANCEMENT EXCEPTIONNEL.
1er rang à 4¾% garanti pendant 3 ans.
Téléphoner au 039/28 44 24 de 8 à 11 heures.
101028

Ça devait arriver...

Première défaite des basketteuses chaux-de-fonnières

● LA CHAUX-DE-FONDS - BADEN 57- 86 (26- 42)

Toute série a une fin. Et les Chaux-de-Fonnières, après quatre victoires consécutives, ont concédé samedi leur première défaite de la saison. Celle-ci n'a toutefois rien de tragique en soi, Baden représentant un des «gros bras» de Ligue nationale A.

Les Chaux-de-Fonnières pourront longuement méditer sur leur départ catastrophique. Adoptant une défense de zone, elles furent débordées de toutes parts.

Et lorsque Laurent Frascotti prit son premier temps mort (après 3'52 de jeu), les Argoviennes menaient déjà... 10-0 (!).

DOMINATION CONSTANTE

Si le passage à une défense individuelle était justifié, il n'apporta pas le résultat escompté. Car l'écart minimum entre les deux équipes avoisinait constamment les dix points, ces fameux dix points trop rapidement concédés.

Bien emmenées par l'Américaine Lisa Long et par Suzi Vetter, les joueuses de Baden contrôlèrent la rencontre à leur guise. Sans jamais véritablement trembler.

Il est vrai que les Argoviennes se montrèrent supérieures dans tous les domaines, et particulièrement au rebond. Les chiffres sont révélateurs: 44 rebonds pour Baden (11 offensifs et 33 défensifs), 24 pour La Chaux-de-Fonds (6 et 18). Ainsi, la différence de taille joua un rôle prépondérant sur l'issue de la partie.

Pour battre Baden, La Chaux-de-Fonds se devait de faire la différence à l'extérieur de la raquette. Tant l'excellente zone exercée par Baden que la différence de taille interdisaient l'entrée de la raquette aux grandes Chaux-de-Fonnières, comme Sandra Rodriguez, Ghislaine Chatellard ou Chantal Krebs.

Or, Zorica Djurkovic et Isabelle Bauer, les habituelles «pointeuses» à mi-distance, ne connurent guère de réussite: 12 paniers sur 30 essais (40%) au crédit de la Yougoslave, 3 sur 11 (27%) à celui d'Isabelle Bauer.

PAVILLON DES SPORTS
Renaud TSCHOUMY

Dans ces conditions, il devenait difficile d'espérer revenir à la hauteur de Baden. Tirant trop précipitamment, oubliant souvent de poser leur jeu, les Chaux-de-Fonnières n'eurent ainsi jamais l'occasion de combler l'écart.

Au contraire: elles encaissèrent un sec 11-4 entre la 25e et la 29e minutes. La défaite était consommée. Celle-ci prit des proportions qui ne reflètent pas forcément imparfaitement le fossé existant entre Baden et La Chaux-de-Fonds.

Pavillon des sports: 400 spectateurs.

Arbitres: MM. Gumy (Fribourg) et Tartaglia (Lausanne).

La Chaux-de-Fonds: G. Chatellard (8), D. De Rose, F. Schmied, I. Bauer (6), C. Leonardi, Z. Djurkovic (25), S. Rodriguez (14), C. Longo (2), C. Krebs (2).

Baden: P. Berner, L. Long (29), S. Vetter (11), E. Rohrer (10), E. Huggli (4), C. Lanfranchi (13), S. Bruesch (19).

Notes: les deux équipes au complet. Sortie pour cinq fautes: C. Lanfranchi (32e). La Chaux-de-Fonds: 28 tirs sur 80 (35%), 1 lancer-franc sur 5 (20%). Baden: 39 tirs sur 61 (64%), 8 lancers-francs sur 16 (50%).

Au tableau: 5e: 2-13; 10e: 8-23; 15e: 18-33; 25e: 34-48; 30e: 42-61; 35e: 50-70.

R. T.

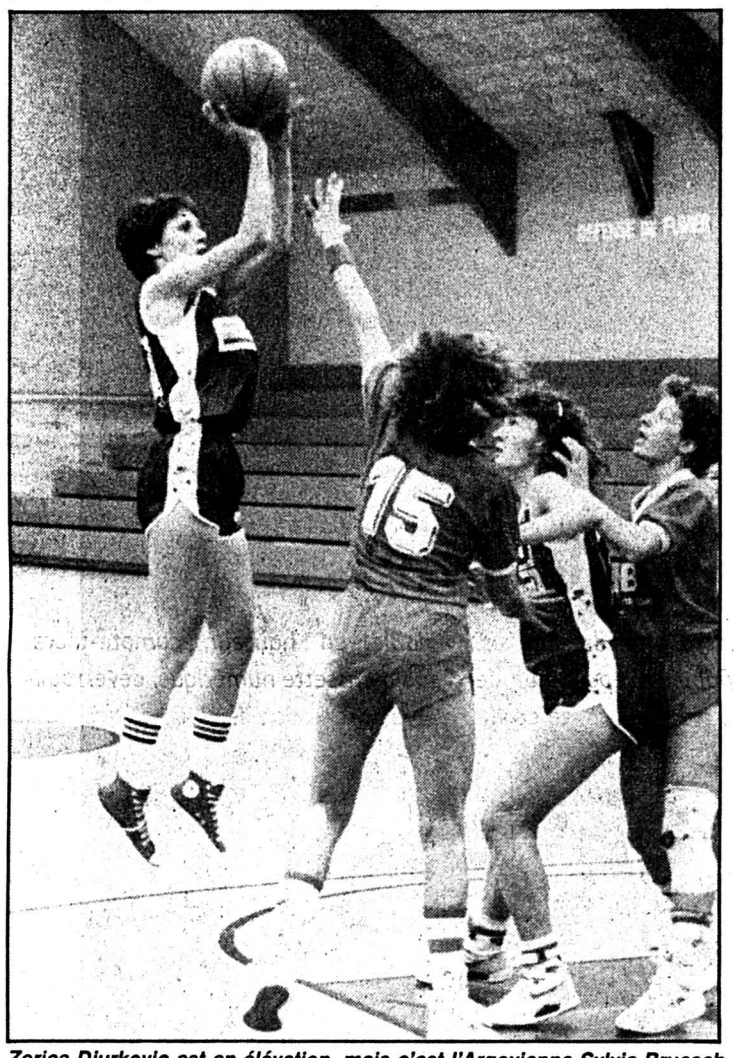

Zorica Djurkovic est en élévation, mais c'est l'Argovienne Sylvia Bruesch (15) qui prendra le dessus. (Schneider)

Sous les paniers

Résultats du championnat suisse

MESSIEURS

LNA, cinquième journée: SF Lausanne - TV Reussbühl Lucerne 103-102 (52-40); SAM Massagno - Champel Genève 83-94 (36-56); Nyon - Bellinzone Basket 83 113-77 (60-39); Chêne - Fribourg Olympic 92-101 (53-51). – Birsfelden - Pully se jouera le 27 novembre.

Classement: 1. Nyon 5-10; 2. Pully 4-6; 3. Champel 5-6; 4. Birsfelden 4-4; 5. Reussbühl 5-4; 6. SAM Massagno 5-4; 7. Bellinzone 5-4; 8. Fribourg Olympic 5-4; 9. SF Lausanne 5-4; 10. Chêne 5-2.

LNB, septième journée: Union Neuchâtel - Sion Wissigen 83-86 (36-23); Monthey - Uni Bâle 86-62 (38-28); Vevey - Beauregard 92-90; Lugano - Cossonay 88-70 (52-33); Barbengo - SAV Vacallo 98-70.

Classement: 1. Monthey 5-10 (+128); 2. Lugano 6-10 (+57); **3. Union Neuchâtel 5-8 (+73);** 4. Vevey 5-6 (+19); 5. Beauregard 6-6 (+18); 6. Uni Bâle 6-6 (−17); 7. Barbengo 5-4 (−55); 8. SAV Vacallo 6-4 (−54); 9. Cossonay 5-2 (−61); 10. Wetzikon 5-2 (−66); 11. Sion Wissigen 6-2 (−42).

PREMIÈRE LIGUE, septième journée. – Groupe Centre: Villars - Auvernier 64-72; Rapid Bienne - Birsfelden 52-45; Boncourt - Alterswil 108-51; **La Chaux-de-Fonds - Riehen 62-61;** Delémont - Pratteln 65-68.

Classement: 1. Marly 7-14; 2. Rapid Bienne 7-12; 3. Boncourt 6-10; **4. Auvernier** et Villars **7-8;** 6. Birsfelden et Pratteln 6-6; **8. La Chaux-de-Fonds 5-4;** 9. Frauenfeld 6-4; 10. Alterswil 5-2; 11. Delémont et Riehen 5-0.

DAMES

LNA, cinquième journée: Fémina Lausanne - City Fribourg 84-87 (39-46); Bernex - Pully 71-89 (30-49); Birsfelden - Reussbühl 57-51 (22-24); Arlesheim - Nyon 31-98 (15-45); **La Chaux-de-Fonds - Baden 57-86 (26-42).**

Classement: 1. Birsfelden 10; 2. Baden 8 (+29); **3. La Chaux-de-Fonds 8 (−29);** 4. Nyon 6 (+80); 5. City Fribourg 6 (+39); 6. Reussbühl 6 (+28); 7. Pully 4; 8. Bernex 2; 9. Fémina Lausanne 0 (−32); 10. Arlesheim 0 (−136). (si)

PATINAGE ARTISTIQUE

Deux médailles d'or

Chaux-de-Fonnières brillantes lors des championnats romands

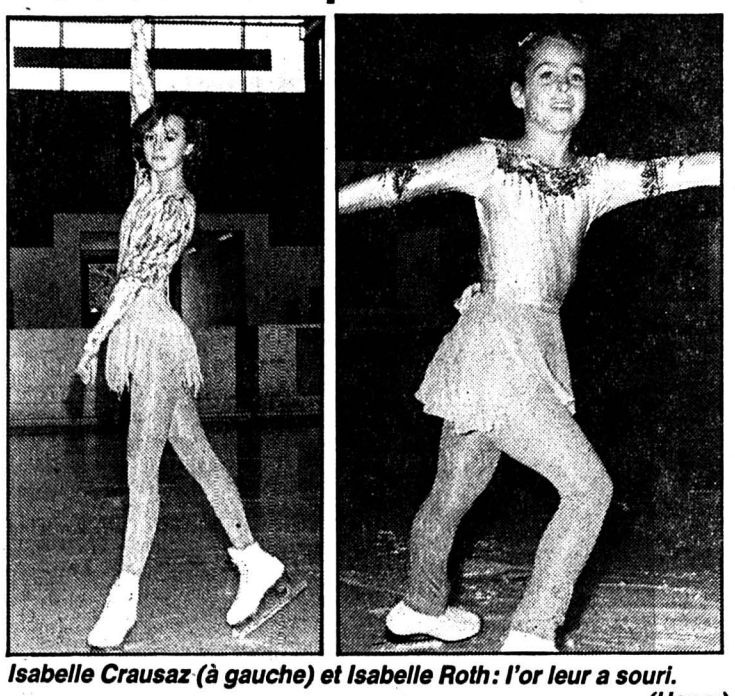

Isabelle Crausaz (à gauche) et Isabelle Roth: l'or leur a souri. (Henry)

Les membres du Club des patineurs de La Chaux-de-Fonds se sont admirablement comportés ce week-end lors des championnats romands qui se sont disputés à Monthey. Isabelle Crausaz s'est imposée chez les élites alors qu'Isabelle Roth s'est montrée la meilleure en catégorie espoirs. Elle a ainsi confirmé de manière éclatante la victoire qu'elle avait obtenue il y a deux semaines à l'occasion de la Coupe romande de libre. Ce week-end, elle a dominé toutes ses rivales tant dans les figures imposées que dans le programme libre.

Dans cette catégorie, une autre Chaux-de-Fonnière s'est mise en évidence: Catherine Chammartin qui a décroché la médaille de bronze alors que Gaëlle Burkhalter s'est classée au 7e rang. Week-end faste donc pour le Club des patineurs de La Chaux-de-Fonds.

RÉSULTATS

Catégorie Cadets, filles: 1. Nys Meyer, Monthey, 2,0 pts; 2. Rachelle Couturier, Monthey, 4,8; 3. Marie-Aude Hugly, Yverdon, 8,2. **Puis: 8. Sabrina Cresceuzo, La Chaux-de-Fonds, 13,6;** 16. Alix Coletti, La Chaux-de-Fonds, 30,0; 17. Alika Soguel, La Chaux-de-Fonds, 33,6.

Catégorie Espoirs, filles: 1. Isabelle Roth, La Chaux-de-Fonds, 1,4 pts; 2. Francine Schaub, Genève, 3,2; **3. Catherine Chammartin, La Chaux-de-Fonds, 4,8;** 4. Sonia Flueckiger, Bienne, 5,0; 5. Sabrina Choffat, Tramelan, 7,4; 6. Priscilla Pastori, Lausanne et Malley, 8,4; **7. Gaëlle Burkhalter, La Chaux-de-Fonds, 9,6.**

Catégorie Juniors, filles: 1. Leslie Monod, Lausanne et Malley, 4,6 (l. préf); 2. Sabine Sonnleitner, Moutier, 4,6; 3. Alexandra Von Turk, Genève, 5,2.

Catégorie Juniors, garçons: 1. Cédric Monod, Lausanne et Malley, 2,0.

CLASSEMENT FINAL

Catégorie Elite, filles: 1. Isabelle Crausaz, La Chaux-de- Fonds, 2,0.

HOCKEY SUR GLACE

La volonté n'a pas suffi

En championnat de 2e ligue

● **TRAMELAN - FLEURIER 3-10 (0-3 2-5 1-2)**

Dépassé au premier tiers temps, Tramelan devait subir les assauts des jeunes de Fleurier, qui, s'ils ont mis un certain temps pour se trouver à l'aise, ont vite démontré leurs intentions. Trois occasions au premier tiers pour les hommes de Turler qui auraient pu réduire le score mais Fleurier se fit si pressant que l'écart aurait même pu être plus grand encore.

Tramelan entama le deuxième tiers sous un tout autre visage et la modification des lignes par Turler s'eet montrée payante. Si Fleurier avait augmenté son avance de 4 unités et que l'on en était à 7 à 0, Tramelan n'abandonnait pas le combat et réussissait 2 buts en moins d'une minute.

Tramelan posa quelques problèmes à son adversaire mais ne concrétisa pas ces actions.

L'ultime période n'apporta rien de nouveau. L'équipe du président Michel Bourqui a trouvé un gros morceau avec Fleurier mais il est certain qu'elle s'améliorera rapidement. (vu)

Arbitres: MM. Guerne et Kunzi.

Buts: Floset (Jeanneret) 6e 0-1, Floset 12e 0-2, Chappuis 17e 0-3, Chappuis 22e 0-4, Bourquin 23e 0-5, A. Jeannin 24e 0-6, Hummel 24e 0-7, Hoffmann 29e 1-7, Gigon 30e 2-7, A. Jeanin 31e 2-8, Guichard (Hoffmann) 46e 3-8, Weissbrod 3-9, Pluquet 59e 3-10.

Pénalités: Tramelan 4×2 min, Fleurier 2×2 min.

Tramelan: Mast; De Cola, Voirol; Cattin, Morandin; Hoffmann, Guichard, Reusser; J. Vuilleumier, Gigon, Ogi; R. Vuilleumier, Houriet, O. Vuilleumier; M. Reinhart, B. Vuilleumier, A. Reinhart. Entraîneur M. Turler.

Fleurier: Rouiller; Tschanz, Page; Jeanneret, Colo; Sandoz, Monard; Bourquin, Pluquet, A. Jeannin; Chappuis, Hummel, Weissbrodt; Floset, Heinrich, J. Jeannin; Stalder. Entraîneur Ph. Jeannin.

VOLLEYBALL

Par la petite porte

Colombier encore battu en LNA

● **COLOMBIER - SURSEE 1-3 (15-12 11-15 5-15 6-15)**

La salle de Rochefort, qui a accueilli durant trois ans les rouge et blanc, frissonne encore des exploits passés à l'heure de céder sa place à la nouvelle halle de Planeyse. Ces murs, témoins de tant d'émotions, auraient mérité de vibrer une dernière fois aux applaudissements d'un public toujours fidèle.

Pourtant, ce samedi 5 novembre, les six de Colombier, après un match courageux, quittaient les lieux par la petite porte. Que pouvaient-ils faire de plus?

Ils ont présenté deux sets tout à fait convenables, avant de s'effacer complètement par la suite. Naufragés de la crise, ils auraient aussi pu ne pas exister. Pourtant, Beuchat promu réceptionneur et attaquant en quatre, un rôle qu'il n'a probablement jamais tenu, relevait le défi.

Gibson maîtrisait très rapidement les difficultés de la réception et retrouvait ses sensations d'attaquant en position deux et aux trois mètres.

Pendant deux manches, les acteurs ont donc eu le mérite de faire se concentrer les regards sur l'aire de jeu. La scène avait repris ses droits, on en oubliait les coulisses où Eric Dahlke prépare ses valises et où Andreas Kohl, sur son banc, doit encore se demander ce qu'il était venu y faire.

A l'heure des comptes, il est urgent de se poser quelques questions. Colombier comptabilise zéro point, alors qu'il a déjà rencontré les trois autres candidats probables du tour de relégation. Comment négociera-t-il les prochaines et difficiles échéances chez les leaders actuels Leysin et Lausanne?

Un club sérieux qui n'a pas caché ses ambitions peut-il accepter de voir son contingent maigrir au point d'envoyer ses dix derniers joueurs à l'abattoir avec pour seule consolation la perspective d'avoir leur place assurée. Trop de choses ont été dites. Trop d'efforts consentis pour que les prochaines échéances des Neuchâtelois s'inscrivent dans l'histoire du volleyball cantonal comme une suite d'épisodes tragicomiques au goût douteux.

Colombier: Gibson, Meroni, Beuchat, Bassand, Briquet, Hubscher, Kohl, Meyer (blessé). Entraîneur: Oberer. (jcb)

Au-dessus du filet

MESSIEURS

LNA, cinquième journée: Chênois - Köniz 3-0 (15-13 15-9 15-8); Jona - Uni Bâle 3-1 (15-6 9-15 15-13 15-5); Leysin - Lausanne UC 3-1 (15-5 1-15 15-11 15-3); **Colombier - Sursee 1-3 (15-12 11-15 6-15 5-15).**

Classement (5 matches): 1. Leysin 8 (14-5); 2. Lausanne UC 8 (13-5); 3. Jona 8 (13-7); 4. Chênois 6 (10-7); 5. Sursee 4 (8-11); 6. Köniz 4 (6-9); 7. Uni Bâle 2 (6-13); **8. Colombier 0 (2-15).**

LNB, groupe Ouest, troisième journée: Lavaux - Münsingen 3-0; Servette Star Onex - Uni Berne 3-0; Schönenwerd - Lausanne UC 0-3; **Meyrin - TGV 87 1-3;**

Classement: 1. TGV 87 et Lavaux **3-6;** 3. Servette Star Onex 3-6; 4. Chênois 2-2; 5. Lausanne 3-2; 6. Meyrin 3-2; 7. Schönenwerd 3-2; 8. Münsingen 3-2; 9. Berne 2-0; 10. Uni Berne 3-0.

DAMES

LNA, cinquième journée: Volero Zurich - Montana Lucerne 0-3 (8-15 13-15 14-16); Bienne - Uni Bâle 1-3 (11-15 6-15 15-8 11-15); VB Bâle - Lausanne UC 3-1 (14-16 15-11 15-13 15-6); Lucerne - Genève Elite 3-1 (17-16 12-15 15-3 15-8).

Classement (5 matches): 1. Montana Lucerne 10 (15-1); 2. Uni Bâle 8 (12-4); 3. Bienne 8 (13-8); 4. Lucerne 6 (12-7).

LNB, groupe Ouest, troisième journée: Berthoud - Montreux 2-3; **Neuchâtel Sports - Colombier 1-3;** Leysin - Elite Uni Berne 3-2; Schönenwerd - Fribourg 3-1; Moudon - Thoune 3-0.

Classement: 1. Moudon 3-6; **2. Colombier 3-6;** 3. Elite Uni Berne 3-4; 4. Leysin et Schönenwerd 3-4; 6. Fribourg 3-4; 7. Montreux 3-2; 8. Berthoud 3-0; 9. Thoune 3-0; **10. Neuchâtel Sports 3-0.**

Avec les sans-grade

TROISIÈME LIGUE

Groupe 9: Les Breuleux - Reconvillier 7-5, Courrendlin - Moutier 3-7, Crémines - Franches-Montagnes 1-9, Tavannes - Laufon 18-4.

Groupe 10: Corgémont - Le Verger 6-4, Montmollin - Savagnier 4-9, Saint-Imier - Noiraigue 13-7.

QUATRIÈME LIGUE

Groupe 9A: Les Breuleux - Tavannes 2-12, Court - Saicourt 10-1, Le Fuet-Bellelay - Reuchenette 1-10.

Groupe 9B: Bassecourt - Tramelan 4-8, Courrendlin - Glovelier 4-7, Fr.-Montagnes - Delémont 4-1, Glovelier - Courtételle 6-3.

Groupe 10A: Les Brenets - Serrières-Peseux II 4-5; La Brévine - Les Ponts-de-Martel II 14-2, La Landeron - Marin 9-1, Couvet II - Star Chx-de-Fds II 4-9.

Groupe 10B: Court II - Dombresson 0-13, Courtelary - Plateau-de-Diesse 2-5.

Vectra. Et le spectacle commence.

Lever de rideau sur la nouvelle star. Vectra. Signée Opel. La perfection jusque dans les moindres détails. Une aérodynamique exceptionnelle (Cx 0.29) qui forme une robe des plus élégantes.

Puissance en hausse et consommation en baisse pour des moteurs en avance à tous les indices de performance. Et un train de roulement qui offre plus de confort tout en affirmant son caractère sportif. Direction assistée de série avec moteur 2.0i et 1.7D.

Traction avant ou 4 × 4. Boîte 5 vitesses en série, ou automatique à 4 rapports réglée électroniquement (en option). Un espace surprenant de générosité et un équipement de haut niveau. Radio-cassette stéréo et haut-parleurs compris.

Hayon ou coffre classique. GL, GLS, GT, et CD avec moteur 2.0i de 85 kW/115 ch. Diesel 1.7 en option. La GL est également disponible en 4 × 4 (coffre classique) ou avec moteur 1.6i; la CD avec ABS de série. Vectra GLS 2.0i (ill.) Fr. 23'900.–. GL 1.6i Fr. 19'700.–.

Vous êtes invités à venir assister aux débuts d'une carrière exceptionnelle. Chez votre distributeur Opel.

Look at Opel now!

McCANN-ERICKSON 67.309/88

OPEL GM

UNE MARQUE DE GENERAL MOTORS, PREMIER CONSTRUCTEUR MONDIAL

OPEL

000595

LE N° 1 EN SUISSE.

Les Aviateurs à l'aise sur leur piste

Le planeur ajoulot rate son atterrissage

● KLOTEN - AJOIE 9-2
(2-1 2-1 5-0)

Remis en confiance après leur bonne performance réalisée à Fribourg, les joueurs de Ken Tyler ont tenu la dragée haute au vice-champion de Suisse, trente minutes durant. Puis, tout s'est écroulé, le plus logiquement du monde. La bonne volonté des Ajoulots n'a pas suffi. En équipe plus homogène, plus compacte, mieux équilibrée, Kloten a su attendre son heure avant de s'imposer avec panache.

Le HC Ajoie, on le sait, marche au moral, à l'énergie. Son potentiel ne lui permet pas d'agir différemment d'ailleurs. Alors, ça passe ou ça casse. Ça a cassé samedi soir à la mi-match, lorsque Kontos, sortant enfin de l'anonymat, a obtenu le 4 à 2 pour les siens, en déviant habilement un tir à distance de Rauch.

Les visiteurs ont pourtant réussi à faire illusion encore jusqu'à la deuxième pause. Puis le beau rêve d'un nouvel exploit s'est envolé, à tire-d'ailes tout naturellement.

Ken Tyler a pris des risques avec son équipe. Comme il l'avait fait à Fribourg, il présenta un effectif resserré pour tenter d'enrayer la manœuvre adverse. On comprend mal d'ailleurs qu'il ait pu laisser si longtemps sur le banc des joueurs comme Rohrbach et Bruetsch notamment.

Dans un premier temps, la tactique s'avéra payante, Bourquin se permettant même de donner l'avantage aux siens. Ajoie jouait bien ses atouts, avec à-propos et lucidité. Sortant rapidement de leur zone de défense, lançant des contres bien fignolés, les Jurassiens obligèrent les banlieusards zurichois à hausser le ton. Passés maîtres dans l'art du jeu court autour de la cage adverse, les Aviateurs égalisèrent après dix minutes de jeu.

Habiles au démarquage, pratiquant un hockey de mouvement sans temps-morts, les gars de Curt Lindstrœm en rajoutèrent parfois, sacrifiant l'efficacité finale à la beauté du geste.

En face, Campbell, avec beaucoup de clairvoyance récupérait tant et plus et relançait la réplique avec précision. Mais une fois encore, les visiteurs devaient sécher à la conclusion.

LA CLASSE

Tant de bonnes intentions engendraient un premier vingt très équilibré, de belle facture. Survint alors l'artiste; Simon Schenk peut être rassuré; Peter Schlagenhauf tient la grande forme. L'ailier droit zurichois permit aux siens d'obtenir un mince avantage avant la

KLOTEN
Georges KURTH

première pause. Il avait sonné la charge peu auparavant en ajustant le poteau droit des buts de Wahl. Les deux équipes évoluaient à quatre joueurs de champ, lorsqu'il s'empara du puck, tournoya devant le but jurassien avant de le loger sous la transversale avec un art consommé. L'absence de Campbell, durant huit secondes, n'était pas passé inaperçue.

EFFICACITÉ

Dès la reprise, Kloten reprit son patient travail érosif et le 3 à 1 tomba comme un fruit mûr. Une rondelle perdue par Bruderer devant son gardien permit à Maurer en embuscade de maintenir l'illusion quelques instants encore (3-2).

Les Ajoulots luttèrent alors avec l'énergie du désespoir pour arracher la parité. Tournant comme des hélices, les recevants devaient pourtant s'offrir le but libérateur à mi-parcours. Le HC Ajoie tint le cap quinze minutes encore, avant de se perdre corps et âme.

L'écrasante fatigue, et le manque de discernement qui en est le corollaire, s'abattirent en fin de compte sur la phalange jurassienne. On vit alors Bourquin secouer Schlagenhauf comme un prunier, à la bande de fond. Crime de lèse-majesté puni et réparé 22 secondes plus tard par l'international qui démontra en l'occurrence comment il fallait s'y prendre pour battre un gardien esseulé. Quelques secondes encore, et Kloten creusait le trou, à 4 contre 5.

LA PANIQUE

Déboussolés, démantelés, les Ajoulots cédèrent alors **au n'importe quoi.** Conjointement, Campbell et Leblanc furent priés d'aller récupérer sur le banc des pénalités. L'inutile coup de sang des Canadiens de Ken Tyler sonna l'hallali. Kloten euphorique pointa juste à trois reprises en trente-huit secondes. Entretemps, Wahl dépité avait cédé son poste à Jurt. Cadeau empoisonné dans un tel contexte. Comme devait l'être celui offert à Luthi, Bruetsch, Elsener, Princi et Rohrbach, qui ne récoltèrent que les miettes... des autres. Science ou bonne conscience. Le résultat est explicite.

G. K.

Peter Schlagenhauf, en grande forme samedi soir, permet à Kloten de prendre l'avantage. *(Photo AP)*

Patinoire du Schluefweg: 3500 spectateurs.
Arbitres: MM. Tam, Ramseier, Zimmermann.
Buts: 7' Bourquin (Leblanc) 0-1; 10' Yates (Hollenstein) 1-1; 19' Schlagenhauf 2-1; 23' Rauch (Kontos) 3-1; 25' Maurer 3-2; 30' Kontos (Rauch) 4-2; 46' Schlagenhauf 5-2; 48' Hollenstein (Yates) 6-2; 50' Wäger (Schlagenhauf) 7-2; 50' Wäger (Zehnder) 8-2; 50' Schlagenhauf (Sigg) 9-2.
Kloten: Martin; Bruderer, Zehnder; Hollenstein, Yates, B. Lautenschlager; Rauch, Baumann; Schlagenhauf, Kontos, Sigg; Gschwind, F. Celio; Monnier (41' Hoffmann), Erni, Waeger; Ruegger.
Ajoie: Wahl (49' Jurt); Campbell, Bourquin; Schupbach, Meier, Grand; Sembinelli, Baechler; Egli, Berdat, Léchenne; Jolidon, Leblanc, Maurer (52' Luthi, Bruetsch, Elsener, Princi, Rohrbach).
Pénalités: 7 x 2' contre Kloten; 5 x 2' contre Ajoie.
Ajoie: Kloten sans Wick (blessé); Ajoie sans Métivier (3e étranger).

Sur les autres patinoires

LNA

● **DAVOS - BIENNE 2-3**
(1-2 1-0 0-1)

Patinoire de Davos: 3100 spectateurs.
Arbitres: MM. Vögtlin, Clémençon, Schmid.
Buts: 4' Gilles Dubois (Jean-Jacques Aeschlimann) 0-1; 14' Boisvert (Ledlin) 1-1; 19' Stehlin (Leuenberger) 1-2; 28' Boisvert (Batt) 2-2; 44' Leuenberger (Dupont) 2-3.
Pénalités: 2 × 2' contre Davos; 3 × 2' contre Bienne.
Davos: Bucher; Mazzoleni, Jäger; Griga, Simonet; Eppler, Claude Soguel; Richter, Gross, Brodmann; Paganini, Lang, Jacques Soguel; Batt, Boisvert, Ledlin
Bienne: Anken; Cattaruzza, Poulin; Pfosi, Rüedi; Zigerli, Daniel Dubois; Stehlin, Dupont, Leuenberger; Kohler, Jean-Jacques Aeschlimann, Gilles Dubois; Joël Aeschlimann, Wist, Schmid.

● **OLTEN - LUGANO 4-7**
(4-2 0-3 0-2)

Kleinholz. — 5100 spectateurs.
Arbitres: MM. Voillat, Chies, Höltschi.
Buts: 1' Graf (Allison), 1-0; 3' Remo Sutter (Silling, Fuhrer, à 5 contre 4) 2-0; 6' Eberle (Ton) 2-1; 7' Hofmann (Remo Sutter) 3-1; 9' Vrabec (Ton, Johansson) 3-2; 9' Allison) (Graf) 4-2; 25' Vrabec (Rogger, à 5 contre 4) 4-3; 26' Lüthi 4-4; 28' Vrabec (Ton) 4-5; 53' Johansson (Vrabec, à 5 contre 4) 4-6; 59' Jaks (Eberle, Johansson) 4-7.
Pénalités: 11 × 2' contre Olten; 9 × 2' contre Lugano.
Olten: Gerber; Siling, McEwen; Hofmann, Gull; Niederöst; Patrick Sutter; Allison, Lörtscher, Graf; Remo Sutter, Rötheli, Fuhrer; Lauper, Koller, Beer; Witschi, Müller, Kiefer.
Lugano: Andrey; Domeniconi, Eloranta; Bertaggia, Rogger; Bauer, Massy; Ton, Johansson, Vrabec; Jaks, Lüthi, Eberle; Schläpfer, Eggimann, Walder.

● **BERNE - FRIBOURG 7-2**
(0-2 4-0 3-0)

Allmend. — 12.221 spectateurs.
Arbitres: MM. Moreno, Schocher, Stettler.
Buts: 4' Rod (Brasey, Sauvé) 0-1; 10' Rod (Sauvé, Montandon) 0-2; 27' Ruotsalainen (Hotz, à 5 contre 4) 1-2; 29' Rauch (Haworth , à 4 contre 4) 2-2; 32' Haworth (Bärtschi, Ruotsalainen) 3-2; 34' Hotz (Mationni, Haworth, à 5 contre 4); 4-2; 46' Dekumbis (Hotz, Rauch, à 5 contre 4) 5-2; 56' Rauch (Ruotsalainen, Haworth, à 5 contre 4) 6-2; 59' Cunti (Triulzi) 7-2.
Pénalités: 4 × 2' contre Berne; 7 × 2' contre Fribourg.
Berne: Tosio; Ruotsalainen, Rauch; Thomas Künzi, André Künzi; Beutler, Wyssen; Triulzi, Haworth, Bärtschi; Martin, Cunti, Dekumbis; Mattioni, Nuspliger, Hotz.
Fribourg: Stecher; Lacroix, Brasey; Staub, Christian Hofstetter; Urs Pfeuti; Rod, Sauvé, Montandon; Fischer, Pousaz, Bucher; Rotzetter, Kaltenbacher, Mirra; Lüdi, Theus, Rottaris.

● **AMBRI-PIOTTA - ZOUG 5-2**
(0-0 2-2 3-0)

Valascia. — 6500 spectateurs.
Arbitres: MM. Frey, Kunz, Stalder.
Buts: 23' Kaszycki (Colin Müller) 0-1; 28' Lindemann (McCourt) 1-1; 33' Fritsche (Burkart) 1-2; 34' Manuele Celio (Millen) 2-2; 53' McCourt 3-2; 58' Millen (McCourt) 4-2; 60' Lindemann (McCourt) 5-2.
Pénalités: 2 × 2' contre Ambri; 3 × 2 contre Zoug.
Ambri: Daccord; Brenno Celio; Kölliker; Mettler, Müller; Hager, Honegger; Lindemann, McCourt, Fair; Antisin, Metzger, Bärtschi; Millen, Weber, Manuele Celio.
Zoug: Simmen; Burkart, Wetter; Stadler, Blair Müller, Tschanz, Rick Tschumi; Fritsche, Laurence, Neuenschwander; Morf, Kaszycki, Mike Tschumi; Fontana, René Müller, Colin Müller.

● **KLOTEN - AJOIE 9-2**
(2-1 2-1 5-0)

CLASSEMENT

	J	G	N	P	Buts	Pt
1. Lugano	14	12	1	1	72-40	25
2. Kloten	14	11	1	2	82-40	23
3. Ambri	14	9	2	3	80-44	20
4. Berne	14	9	0	5	77-46	18
5. Zoug	14	7	1	6	63-64	15
6. Bienne	**14**	**5**	**0**	**9**	**55-67**	**10**
7. Olten	14	4	2	8	52-69	10
8. Fribourg	13	4	0	9	37-70	8
9. Ajoie	**14**	**3**	**0**	**11**	**35-76**	**6**
10. Davos	13	1	1	11	37-74	3

LNB

● **BÜLACH - LANGNAU 5-9**
(1-4 2-2 2-3)

● **GENÈVE-SERVETTE - ZURICH 6-3 (5-0 1-1 0-2)**

● **MARTIGNY - HERISAU 9-2**
(2-0 5-2 2-0)

● **RAPPERSWIL-JONA - COIRE 2-5 (1-2 0-3 1-0)**

● **UZWIL - SIERRE 5-5**
(2-1 2-2 1-2)

CLASSEMENT

	J	G	N	P	Buts	Pt
1. Uzwil	14	7	5	2	73-58	19
2. Zurich	14	9	0	5	78-58	18
3. Langnau	14	9	0	5	74-56	18
4. Coire	14	7	3	4	68-56	17
5. Martigny	13	7	2	4	57-41	16
6. GE-Serv.	14	7	0	7	52-53	14
7. Sierre	14	4	3	7	62-69	11
8. Herisau	14	4	3	7	51-61	11
9. Rappers.	14	4	2	8	45-65	10
10. Bülach	13	0	4	9	53-96	4

Match à sens unique

Victoire locloise en deuxième ligue

● **SAINT-IMIER - LE LOCLE 2-6 (1-3 0-2 1-1)**

Rien ne sert de courir, il faut partir à temps, tel est l'adage qui pourrait qualifier la prestation du club cher au président Molleyres. Pour avoir connu un début de match où ils se sont vu mener à la marque par 3 à 0 après un peu plus de 8 minutes de jeu, les Imériens ont perdu face à des Loclois l'occasion de comptabiliser leur premier point.

Au détriment d'une défense peu sûre et ceci à tous points de vue, les joueurs ont payé chèrement leur manque de concentration en début de match. Zeller, de loin pas dans son meilleur jour, allait dans le premier tiers temps faciliter la tâche de Becerra sur l'ouverture du score, puis ce fut au tour de Ryser d'oublier Anderegg devant son portier. L'ex-Imérien ne se fit pas prier pour doubler la mise.

Mais les cadeaux ne s'arrêtèrent pas là. Raval, de la ligne bleue, trompait une nouvelle fois le pauvre Zeller, bien peu à l'aise. Les Imériens tentèrent bien de réagir, par Houriet, qui perdit son duel face à Willemin. Il fallut attendre la 18e minute pour voir Ermoli réduire la marque, servi depuis derrière la cage locloise par Dupertuis.

Allait-on vivre un retour des Imériens dans le tiers médian? On ne se fit pas faute d'essayer du côté de Saint-Imier, mais c'était sans compter sur l'intelligence des Loclois qui pouvaient laisser venir et contrôler la situation en défense, profitant encore de creuser un écart qui allait s'avérer déterminant par Raval, encore lui, à deux reprises sur des tirs lointains. Lorsque Marti réduisit l'écart au début de la dernière reprise, l'espoir renaissait du côté de Saint-Imier.

Chacun désirant sauver le match à lui seul, les Loclois n'eurent que très peu de peine à contrer les efforts de Saint-Imier. Gagnon décida alors d'aligner six joueurs de champ, on n'ose pas imaginer ce qui se serait passé si les Imériens avaient pu mettre à profit cette supériorité. Mais voilà, Pilorget de son camp de défense, ajustait la cage vide de Saint-Imier, malgré l'effort de Dupertuis qui n'y put rien.

Du côté de Saint-Imier, il y a lieu maintenant de réfléchir au problème qui ronge cette formation, afin d'éviter une troisième défaite consécutive, dont on ne peut pas mesurer les conséquences. Le Locle a démontré la force de sa discipline et de sa solidarité, malgré un contingent restreint.

G. Dessaules

Patinoire d'Erguël: 200 spectateurs.
Arbitres: MM. Vallat, Tschäppät.
Saint-Imier: Zeller (35e Di Sigismondo); Wyser, Moser; Ermoli, Houriet, Dupertuis; Jakob, Bingesser; Barbezat, Marti, Neininger; Y. Vuilleumier, Brunner, L. Tanner; J.-P. Wyssen, T. Vuilleumier.
Le Locle: Willemin; Kaufmann, Geinoz; Juvet, Raval, Vuilleumier; Becerra, Kholi; Anderegg, Gaillard, Deruns; Boiteux, Pilorget, Montandon.
Buts: 3' Becerra 0-1; 5' Anderegg (Gaillard) 0-2; 9' Raval 0-3; 19' Ermoli (Dupertuis) 1-3; 29' Raval 1-4; 35' Raval 1-5; 42' Marti (Neininger) 2-5; 48' Pilorget 2-6.
Notes: Saint-Imier sans Bœhlen (blessé) et M. Tanner (raisons prof.).
Pénalités: 3×2' contre Saint-Imier. 6×2' contre Le Locle.

JEUX

SPORT-TOTO
2 2 X 2 1 1 1 2 2 1 1 1 1

TOTO-X
3 - 20 - 24 - 29 - 31 - 34.
Numéro complémentaire: 28.

LOTERIE SUISSE À NUMÉROS
2 - 13 - 23 - 30 - 33 - 37.
Numéro complémentaire: 26.
Joker: 077 082.

PARI MUTUEL ROMAND
Ordre d'arrivée des courses de dimanche:

Course française à Auteuil:
8 - 2 - 1 - 11.
Non-partant: 2

Course suisse à Yverdon:
3 - 6 - 11 - 2.

(si)

Confirmation

Encore une victoire pour Université

● **UNIVERSITÉ - COURT 6-5**
(4-0 1-4 1-1)

Les Neuchâtelois du Bas ont confirmé, samedi en fin d'après-midi, le départ-surprise qu'ils avaient réussi, mardi dernier, face à Star. Conscients qu'ils étaient de l'importance de l'enjeu face à un contradicteur alignant dans ses rangs plusieurs éléments de valeur, ils ont entamé cette confrontation sur un rythme soutenu, repoussant sans relâche les visiteurs dans leurs derniers retranchements. Et c'est assez normalement qu'ils s'arrogèrent quatre longueurs d'avance au cours de la première période.

Touchés au plus profond d'eux-mêmes, les camarades de Francis Lardon réagirent vigoureusement à l'appel du tiers médian.

Tout était donc à refaire durant l'ultime «vingt». Le tempo ne tarda pas à s'enflammer quelque peu, au point qu'il ne fut marqué d'aucun répit. Les recevants réussirent un nouveau but qui aurait pu être synonyme de final euphorique. Eh bien non. Court ne l'entendit pas de cette oreille et répliqua immédiatement. Et quand bien même les alertes sérieuses se succédèrent jusqu'à l'ultime coup de sirène, on devait en demeurer là au terme de ce beau match disputé dans un esprit constant de fair-play.

Patinoire couverte du Littoral: 150 spectateurs.
Arbitres: MM. D. Storni et R. Amstutz.
Buts: 8' Matthey 1-0; 10' Savaria 2-0; 14' Lilleberg 3-0; 15' Lilleberg 4-0; 24' Lardon 4-1; 29' Matthey 5-1; 35' Lardon 5-2; 35' Kohler 5-3; 39' Eberli 5-4; 46' Baril 6-4; 46' Lardon 6-5.
Pénalités: 9 x 2' contre Université; 6 x 2' contre Court.
Université: Schwartz; Matthey, Daucourt; Savaria, Gisiger, Baril; Gendron, Michaud; Mahieu, Lilleberg, Küffer; Paichot, Schreyer, Clottu.
Court: Ruch; Schneeberger, Widmer; Clémençon, Lardon, Gurtner; Freudiger, Christen; Eberli, Cler, Kohler; Beyeler, Froidevaux, Charpié; Gossin. Cl. D.

Football: hold-up à La Charrière
Page 6

Le Locle sévèrement battu en première ligue
Page 7

SPORT Impar

Suspense total aux Mélèzes

Le HCC l'emporte sur le fil face à Lausanne

● LA CHAUX-DE-FONDS - LAUSANNE 7-6 (2-2 3-3 2-1)

Quel magnifique chassé-croisé! Quelle intensité et quel suspense! Des rencontres comme celle là, on en redemande. Ce premier grand choc de la saison a tenu toutes ses promesses. Les très nombreux supporters chaux-de-fonniers sont repartis heureux. Ils ont vécu une très grande soirée de hockey sur glace. Jamais, ils ne se sont ennuyés. Et jusqu'à la dernière seconde, ils ont vibré, tremblé avant de savourer une victoire somme tout méritée. Merci messieurs les acteurs!

Les Mélèzes
Michel DERUNS

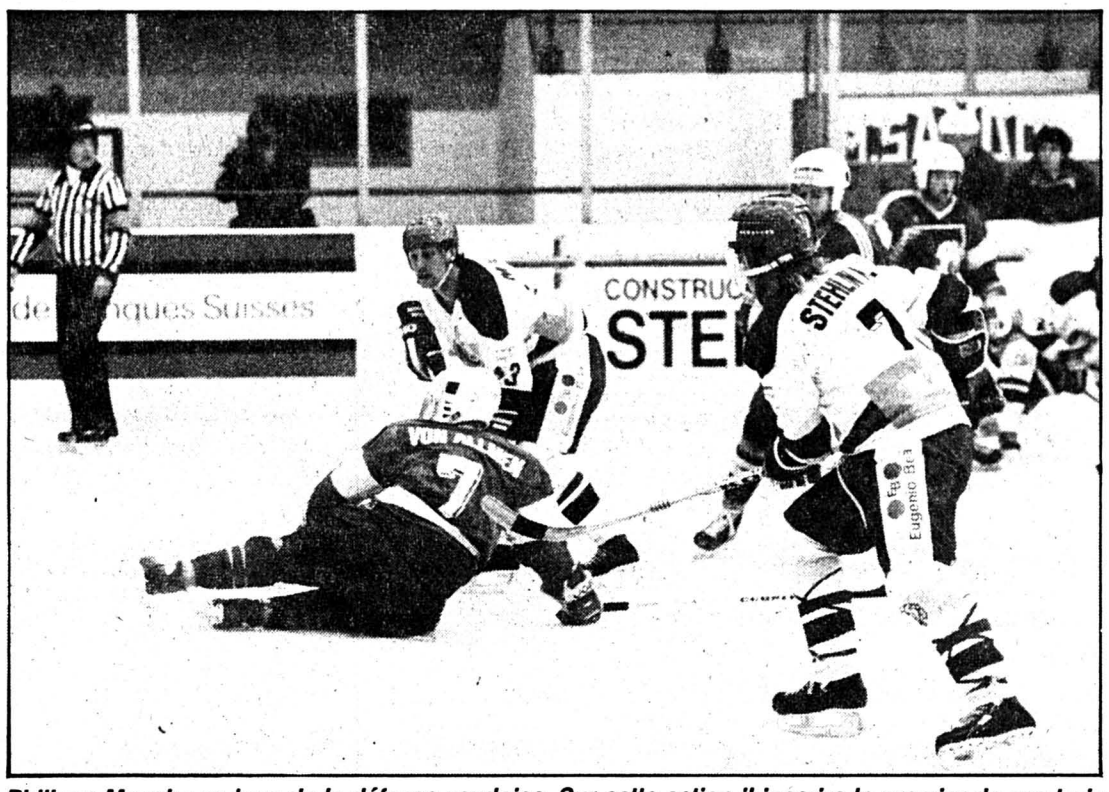

Philippe Mouche se joue de la défense vaudoise. Sur cette action il inscrira le premier de ses trois buts. *(Henry)*

Les joueurs de Jean Trottier ont affiché un coeur immense. Ils n'ont jamais baissé les bras. Et leur fantastique volonté a fini par payer même si cette rencontre s'est finalement jouée sur un coup de dé.

À 48 SECONDES DE LA FIN

Il faut savoir en effet que Lausanne menait encore à la marque (5-6) à six minutes de la fin! Cette folle partie a définitivement basculé dans le camp neuchâtelois à 48 secondes du coup de sifflet final grâce à Didier Siegrist qui, d'un magnifique tir de la ligne bleue, n'a laissé aucune chance au malheureux Neuhaus. Cinq minutes auparavant, Philippe Mouche avait remis les équipes à égalité. Une terrible douche froide pour les Vaudois qui auraient pu, légitimement, espérer au moins le partage de l'enjeu.

MAGNIFIQUE DEUXIÈME TIERS

Samedi, les deux équipes qui possèdent un potentiel quasi équivalent, ont très souvent fait jeu égal à l'exception toutefois de la deuxième période au cours de laquelle les Chaux-de-Fonniers ont résolument pris les choses en main. Et il s'en est fallu de peu pour qu'ils s'assurent définitivement le gain du match.

Menés 3 à 2 à la 27e minute de jeu, ils ont réussi à renverser complètement la vapeur. Philippe Mouche par deux fois (le capitaine chaux-de-fonnier a été l'un des principaux artisans de ce précieux succès) et Laurent Dubois ont trouvé le chemin des filets. A 5 à 3, tout s'annonçait pour le mieux.

Malheureusement Pierre-Alain Luthi, qui n'a pas connu la même réussite qu' Yverdon mardi, laissait filer le palet entre ses patins à la suite d'un tir d'Ecoeur. A peine venait-on d'engager que la défense chaux-de-fonnière commettait une très grave erreur. Favroz en profitait pour égaliser. Ainsi en onze secondes très exactement, Lausanne, au bord de la capitulation, se remit sérieusement à espérer.

La troupe de Jean Lussier aborda du reste l'ultime période avec beaucoup de détermination ce qui lui valut de reprendre une fois encore l'avantage.

EFFICACITÉ

Les Chaux-de-Fonniers eurent le grand mérite de ne pas se décourager, de remettre continuellement l'ouvrage sur le métier. Leur formidable persévérance trouva donc une juste récompense dans les ultimes secondes d'une partie que l'on n'est pas prêt d'oublier.

Tous les Chaux-de-Fonniers sont à féliciter, en particulier André Tschanz, Philippe Mouche et Dominique Bergamo dont l'expérience a été déterminante. Ils ont tenu à la perfection leur rôle d'élément moteur.

Par le passé, on a souvent critiqué les Chaux-de-Fonniers pour leur manque d'efficacité en supériorité numérique. Depuis samedi, ces remarques n'ont plus court. Les protégés de Jean Trottier ont profité au maximum des pénalités infligées à l'adversaire. Cinq des sept buts neuchâtelois ont été marqués alors qu'un joueur vaudois se trouvait sur le banc d'infamie!

Voilà une constatation réjouissante et une magnifique victoire qui ouvre de belles perspectives.

Patinoire des Mélèzes: 2100 spectateurs.

Arbitres: MM. Lischer, Bueche et Galley.

Buts: 9e Weber (Wirz) 0-1; 13e Bergamo (Mouche) 1-1; 14e Weber (Thévoz) 1-2; 16e Bergamo (Fuchs) 2-2; 27e Heughebaert 2-3; 30e Mouche (Bergamo) 3-3; 34e L. Dubois (Bergamo) 4-3; 36e Mouche (Angst) 5-3; 37e Ecoeur (Thévoz) 5-4; 37e Favroz (Wirz) 5-5; 46e Bonito (Thévoz) 5-6; 54e Mouche (Siegrist) 6-6; 59e Siegrist (Tschanz) 7-6.

Pénalités: 2 x 2' contre La Chaux-de-Fonds et 7 x 2' contre Lausanne.

La Chaux-de-Fonds: Luthi (37e Schnegg); Siegrist, Vuille; Mouche, Tschanz, N. Stehlin; L. Dubois, Goumaz; Niederhauser, Bergamo, Fuchs; Schmid, Raess; Rohrbach, Naef, Angst; Leuenberger.

Lausanne: Neuhaus; Von Allmen, Maylan; Favrod, Bernasconi, Heughebaert; Thévoz, Robiolo; Wirz, Weber, Ecoeur; Bonito, Courvoisier, Morel.

Un point de perdu

● CHAMPÉRY - YOUNG SPRINTERS 3-3 (3-1 0-2 0-0)

Sermonnés par leur entraîneur à la fin d'un premier tiers catastrophique, les «orange et noir» ont retrouvé leur jeu par la suite. En dominant outrageusement leurs adversaires, ils ont réussi à rétablir le score et c'est avec beaucoup de chance que Champéry a conservé le résultat nul. Il s'agit sans aucun doute d'un point de perdu pour Young Sprinters.

Ont marqué pour Young Sprinters: Studer (2) et Loosli. (or)

Les entraîneurs ont dit

Jean Lussier, l'entraîneur canadien du LHC, était visiblement marqué par la défaite. **Nous avons fait des cadeaux en défense. Nos erreurs individuelles ont fini par coûter très cher.**

Pour Lausanne, le revers pourrait avoir des conséquences néfastes pour la suite de la saison. **Cela devient difficile pour nous, car le prochain match n'est que dans onze jours et les joueurs auront toujours cette défaite dans la tête,** relevait Jean Lussier. Le Canadien estimait encore: **l'équipe n'a pas fait un mauvais match ce soir, on a quand même mis six buts. C'est dur de perdre dans ces conditions.**

De son côté, Jean Trottier pouvait enfin respirer. **J'étais cent fois mieux quand je jouais. Un match comme celui de ce soir, c'est dur pour le cœur!**

L'entraîneur du HCC se montrait réjoui par l'intensité de la partie. **Je pense que ce match restera comme l'un des plus beaux de la saison. Les spectateurs qui l'ont vu reviendront certainement aux Mélèzes...**

Que s'est-il passé après le 5-3 marqué par Mouche? **Les gars se sont déconcentrés et Lausanne est revenu à 5-5 en onze secondes. Après cela, on a eu les jambes coupées pendant un bon moment.**

L'efficacité du HCC dans le jeu de puissance a été l'une des clés du match. **On a beaucoup travaillé le power play ces derniers temps. Ce soir, les cinq joueurs qui évoluaient en supériorité numérique ont eu beaucoup de réussite,** remarquait Trottier.

Certes, tout n'a pas été parfait, le Canadien le reconnaissait volontiers. **Nous avons eu des flottements en défense. De plus, je n'avais jamais vu mon équipe faire autant de mauvaises passes que durant le premier tiers.**

D'autre part, le troisième bloc était un peu à côté de ses patins ce soir.

Je crois que nous n'aurions pas gagné ce match sans l'appui extraordinaire du public. Ce sera difficile de venir nous battre ici...

Laurent WIRZ

Partage équitable

● MOUTIER - VILLARS 4-4 (1-2 2-1 1-1)

Moutier était fort bien parti, ouvrant la marque très tôt; mais il y eut ensuite un passage à vide avec trois réussites successives des Vaudois.

A 1-3, on ne pensait pas que Moutier, fort timide jusqu'à la mi-match, allait renverser la vapeur. C'était méconnaître la volonté des hommes du Roumain Dumitras, qui sont connus pour terminer très fort leurs matches. Ils n'ont pas démenti leur réputation et ont mené pendant plus de dix minutes à 4-3.

Il y eut même un tir de Guex contre le poteau de la cage du gardien vaudois Avella; à ce moment-là, il n'y avait plus qu'une équipe sur la glace, le HC Moutier. Laissant passer l'orage, les joueurs de Villars réussirent à égaliser à trois minutes de la fin, obtenant un match nul mérité. Aucune des deux équipes ne méritait d'ailleurs de perdre. (kr)

Moutier: 500 spectateurs.

Arbitres: MM. Bregy, Pfammater et Zwimpfer.

Buts: 3e Schnider 1-0, 7e Brambilla 1-1, 15e Sofredini 1-2, 29e Brambilla 1-3, 32e Flury 2-3, 38e Sanglard 3-3, 49e Flury 3-4, 57e Viret 4-4.

Pénalités: 4 fois 2 minutes contre Moutier; 8 fois 2 minutes contre Villars.

Moutier: Unternährer; Terrier, Jeanrenaud; Schnider, Houmard; Sanglard, Guex, Gygax; Kohler, Charmillot, Flury; Hostettmann, Horger, Meusy.

Villars: Avella; Volet, Navratil; Partis, Ruchet; Ramirez, Viret; Brambilla, Chervaz, Barbey; Barraud, Chervaz, Bonzon; Sofredini, Hauenstein.

Star relève la tête

Les Chaux-de-Fonniers vainqueurs en deuxième ligue

● ALLAINE - STAR CHX-FDS 2-4 (0-1 0-2 2-1)

Décidément, le championnat s'annonce difficile pour les protégés de Thierry Gobat. Il semble même que, pour les favoris du groupe, chaque point se méritera dans la sueur.

Samedi soir, à Porrentruy, Allaine était bien décidé à faire mordre la glace à Star. Sans complexe et déterminés, les joueurs de Nénès Aubry se sont lancés dans l'arène se battant comme des lions.

RAPIDE DÉPART

Les deux équipes se sont alors mutuellement imposées un rythme de jeu rapide ne s'octroyant que peu d'occasions de but. Après une phase indécise relativement longue, les frères Yerly allaient ouvrir la marque.

Au cours du second tiers, les Chaux-de-Fonniers creusèrent l'écart montrant enfin ce dont ils sont capables. L'espace d'un instant, les Stelliens survolèrent littéralement leurs adversaires développant un très bon jeu de passes et maîtrisant parfaitement le milieu de la glace. Ils menaient ainsi 3-0 à l'appel du dernier tiers.

ALLAINE SURPREND

Malgré cela, mes Ajoulots ne baissèrent pas les bras: ils allaient même fortement ébranler la confiance des Chaux-de-Fonniers ramenant le score à 3-2.

S'ensuivit alors une période de flottement où l'on put craindre un retournement de situation. Mais Flück, à quatre minutes de la fin du match, remit les pendules à l'heure scellant par là-même le résultat final.

Allaine est une équipe surprenante qui risque de faire très mal, notait le coach de Star Paul Scheidegger. On peut en effet présager que les autres équipes du groupe n'auront pas toutes la chance de revenir d'Ajoie une victoire en poche.

Patinoire de Porrentruy: 130 spectateurs.

Arbitres: MM. Savoyen et Pinget.

Buts: 9' Y. Yerly (D. Yerly) 0-1. 20' Scheidegger (Flück) 0-2. 25' Seydoux 0-3. 42' Dick 1-3. 54' Reber 2-3. 56' Flück (Bergamo 2-4.

Pénalités: 5 X 2' et 1 X 10' contre Allaine, 8 X 2' contre Star.

Allaine: Atienza (26' Borruat); Reber, Aubry; Dick, Siegenthaler, Crelier; Barras, B. Corbat; Meyer, Kunz, Blanchard; P. Corbat, Richert; Gerber, Hingray, Biaggi.

Star: Fehlmann; Cuche, Gobat; Y. Yerly, D. Yerly, Guerry; Seydoux, Geinoz; Bergamo, Scheidegger, Flück; Vuilleumier, Coeudevez, Monnin. (ry)

Groupe 5

Saint-Imier - Le Locle	2-6
Tramelan - Fleurier	3-10
Université - Court	6-5
Allaine - Star	2-4

CLASSEMENT

	J	G	N	P	Buts	Pts
1. Le Locle	2	2	0	0	15- 3	4
2. Fleurier	2	2	0	0	17- 8	4
3. Université	2	2	0	0	13-11	4
4. Court	2	1	0	1	8- 7	2
5. Star	2	1	0	1	10- 9	2
6. Allaine	1	0	0	1	2- 4	0
7. Serrières	1	0	0	1	1- 9	0
8. Saint-Imier	2	0	0	2	7-13	0
9. Tramelan	2	0	0	2	4-13	0

Sur les autres patinoires

GROUPE 1

Rheintal - Winterthour	1-1
Bâle - Grasshopper	1-9
Dübendorf - Arosa	6-1
Weinfelden - Küsnacht	3-3
Saint-Moritz - Wil	3-4
Illnau-Effretikon - Urdorf	3-6

CLASSEMENT

	J	G	N	P	Buts	Pt
1. Winterth	3	2	1	0	18- 2	5
2. Dübend.	3	2	1	0	13- 7	5
3. Urdorf	3	2	1	0	13- 9	5
4. Wil	3	1	2	0	11-10	4
5. Arosa	3	2	0	1	13-13	4
6. Rheintal	3	1	1	1	8- 7	3
7. Weinfeld.	3	0	3	0	10-10	3
8. Küsnacht	3	1	1	1	9- 9	3
9. Grass.	3	1	0	2	19-13	2
10. Illnau-Ef.	3	1	0	2	10-15	2
11. St-Moritz	3	0	0	3	8-13	0
12. Bâle	3	0	0	3	3-27	0

GROUPE 2

Signau - Langenthal	2-7
Berthoud - Wiki Münsingen	5-5
Rotblau Berne - Grindelwald	4-9
Soleure - Zunzgen-Sissach	8-0
Lyss - Adelboden	6-2
Worb - Thoune-Steffisbourg	0-5

CLASSEMENT

	J	G	N	P	Buts	Pt
1. Langent.	3	3	0	0	23- 8	6
2. Grindelw.	3	3	0	0	24-11	6
3. Lyss	3	3	0	0	16- 7	6
4. Soleure	3	2	0	1	17- 8	4
5. Thoune	3	2	0	1	11- 6	4
6. Berthoud	3	1	1	1	16-16	3
7. Wiki-M.	3	1	1	1	13-14	3
8. Rotblau	3	1	1	1	15-18	3
9. Adelbod.	3	0	1	2	12- 9	1
10. Signau	3	0	0	3	9-18	0
11. Zunzgen	3	0	0	3	6-21	0
12. Worb	3	0	0	3	5-21	0

GROUPE 3

Moutier - Villars	**4-4**
La Chx-de-Fds - Lausanne	**7-6**
Champéry - NE-Sports	**3-3**
Forward Morges - Viège	3-12
Star Lausanne - Saas Grund	3-3
Monthey - Yverdon	5-6

CLASSEMENT

	J	G	N	P	Buts	Pt
1. Chx-Fds	**3**	**3**	**0**	**0**	**22-11**	**6**
2. Viège	2	2	0	0	17- 5	4
3. Lausanne	3	2	0	1	22-12	4
4. Yverdon	3	2	0	1	14-15	4
5. Moutier	2	1	1	0	9- 6	3
6. Neuchâtel	**3**	**1**	**1**	**1**	**13-13**	**3**
7. Villars	3	1	1	1	13-16	3
7. Forward	3	1	1	1	12-20	3
9. S. Grund	3	0	2	1	9-12	2
10. Star LS	3	0	1	2	10-15	1
11. Champéry	3	0	1	2	9-18	1
12. Monthey	3	0	0	3	10-17	0

L'Impartial
Régions

La Chaux-de-Fonds — Merci Hazy Osterwald 17
Le Locle — En route pour la Suisse 18
Neuchâtel — Un boulet au pied 19
Jura bernois — Le DAC est né 22
Jura — Procédure engagée 23

REGARD

Bouill... ante candidature au Conseil d'Etat

Marie-Françoise Bouille, née Wildhaber en 1944, avocate, catholique, est candidate à l'investiture du parti radical pour assurer la succession d'André Brandt au Conseil d'Etat neuchâtelois.

On attend pour ce soir la décision de François Reber de retirer sa candidature, à moins qu'il la maintienne pour assurer un simulacre de choix «démocratique» au sein du comité directeur qui se réunit demain soir.

La recherche d'une candidature solide pour le Conseil d'Etat a fait éclater au grand jour une situation plus que préoccupante au sein du «grand vieux parti»: un vide dramatique derrière le quarteron dominé par la ferme poigne de Claude Frey qui dirige le parti sans partage.

Des personnalités de haut niveau ont été pressenties, sollicitées, pour assurer la représentation radicale au Conseil d'Etat: elles ont toutes refusé, jusqu'à Daniel Vogel, conseiller communal à La Chaux-de-Fonds, qui n'a jamais été candidat.

Officiellement les refus étaient fondés sur des questions professionnelles bien réelles mais une octave en dessous les uns et les autres n'ont pas caché qu'ils n'avaient nulle envie de se risquer dans un climat «faisandé» pour retenir l'expression la plus pointue que nous avons entendue.

La candidature de François Reber a fait long feu car les «cousins» libéraux n'en voulaient à aucun prix, de plus une incompatibilité de fait (mais pas de droit) apparaissait avec la présence du chancelier d'Etat Jean-Marie Reber, son frère.

Au cas où les radicaux auraient tout de même retenu le lieutenant de Claude Frey le chancelier n'aurait pas été reconduit dans sa charge. C'était beaucoup demander même si le chancelier ne manque jamais d'apporter son soutien à M. Frey.

C'est alors que, sortant de la réserve qu'il s'imposait et qu'il aurait été peut-être bien inspiré de conserver, Carlos Grosjean a repris du service, s'offrant à trouver LE candidat. Il a proposé deux noms: d'abord Mme Bouille, ensuite M. Roland Châtelain qui s'est aussitôt récusé estimant que la fidélité due à ses clients et à ses deux associés l'emportait dès lors qu'un délai trop bref ne lui permettait pas d'organiser un changement de situation.

Marie-Françoise Bouille, fraîchement nommée présidente de la Société de radiodiffusion et de télévision de Suisse romande (SRTR), elle, a très rapidement accepté car le parrainage de Carlos Grosjean lui assurait d'entrée de cause l'intronisation de son parti. De plus, amie intime de Claude Frey, elle ne risquait pas les foudres de la dictature du parti, tout au contraire.

Elle bénéficie déjà de l'appui inconditionnel du journal de Neuchâtel dont un salarié qui fait tout de travers sauf quand il s'agit du parti Frey, l'a présentée samedi sous la forme d'une silhouette calquée sur une ravissante photo publiée une semaine plus tôt, parfaitement identifiable.

La ficelle est grosse comme une maison et sous le titre «Femme?» la feuille de Neuchâtel se demande finement s'il n'est pas temps d'envoyer une femme au gouvernement: «Les radicaux neuchâtelois seraient particulièrement bien placés pour réaliser cet équilibrage» entre hommes et femmes.

Fort heureusement le ridicule ne tue pas même quand on fait des signes d'intelligence avec une porte de grange. Espérons très franchement que Mme Bouille n'est pas partie prenante dans cette mascarade d'un goût douteux.

Cette présentation de Mme Bouille sans citer son nom, en dit plus long que toute dissertation sur les liens désormais étroits et solidement établis entre le quotidien du Bas et le clan de M. Claude Frey. Le journal pourra se donner l'illusion d'avoir «fabriqué» la première femme au Conseil d'Etat neuchâtelois. Jeu pué ril qui manque singulièrement de respect envers les lecteurs et Mme Bouille, dont tout le monde pourrait bien découvrir, à la surprise générale, qu'étant arrivée au sommet de ses ambitions, elle fera preuve d'une indépendance coriace même envers ses amis les plus proches, ce dont tout le monde la félicitera et nous les premiers! C'est en quoi Carlos Grosjean a rendu un dernier grand service à son parti qui pourra être repris en main afin d'être restructuré pour renouer avec une direction démocratique dont il a perdu jusqu'au souvenir.

Et si Carlos Grosjean s'est trompé alors c'est tout de même Claude Frey qui siégera au Château par son élue interposée!

* * *

La candidature qui n'apparaîtra pas car elle a été formellement «interdite», celle qui aurait rassemblé la plus grande adhésion dans le camp radicalo-libéral, c'est la candidature de M. Thierry Béguin, conseiller aux Etats. Ceux qui osent encore s'exprimer chez les radicaux affirment que le parti ne peut pas prendre le risque de perdre le siège difficilement conquis aux Etat que M. Béguin devrait quitter en cas d'élection au gouvernement cantonal, la présence de deux conseillers d'Etat neuchâtelois n'étant pas autorisée. M. Cavadini n'est en rien disposé à faire une fleur aux radis et il conserve la préséance!

Cette incapacité des radicaux à évaluer leurs intérêts à long terme démontre l'ornière dans laquelle ils sont embourbés. MM. Dubois, Cavadini et Jaggi seront candidats au Conseil d'Etat pour la prochaine législature qui sera la dernière de leur carrière.

Ainsi, dans quatre ans, le socialiste Francis Matthey se profile dans le rôle d'homme fort du gouvernement et les partis bourgeois doivent lui trouver un pendant de taille car il affirme une très puissante personnalité. Il n'est pas impossible que Mme Bouille soit elle aussi l'homme fort de la situation. Elle a quatre ans pour s'y préparer avec l'appui de tous les radicaux de bonne volonté, car les libéraux ne lui seront d'aucun secours au contraire de ce qui serait le cas avec Thierry Béguin, parfaitement remplaçable à Berne par... André Brandt.

Gil BAILLOD

Un appel pour des études longues

Remise des diplômes et titres universitaires 1988

Le Dies académique de l'Université de Neuchâtel a pris fin samedi par la remise des diplômes et des prix académiques de l'année 1988. L'Aula des Jeunes Rives était bondée pour cette cérémonie. Le recteur Rémy Scheurer et le conseiller d'Etat Jean Cavadini ont tous deux souligné l'importance de la formation pour le développement du pays, la seule et vraie source de prospérité.

«C'est le plus beau moment de l'année universitaire. Je n'envisage pas votre départ avec tristesse», devait déclarer M. Scheurer. Il s'est dit frappé par la lecture d'une déclaration du prince de Neuchâtel, en 1829, qui considérait déjà l'éducation religieuse, l'enseignement de la lecture et du calcul comme le moyen le plus efficace de prévenir le crime. Le prince souhaitait que la formation soit à la portée de tous les enfants, posant ainsi les bases de la démocratisation des études. Le taux de scolarisation au moment où se crée la première Académie est de 90%; chiffre remarquable. «Depuis, l'école est devenue ce que la religion était à l'Eglise», dira M. Scheurer.

JEAN CAVADINI LANCE DEUX APPELS

Le conseiller d'Etat Jean Cavadini félicitera bien entendu les étudiants et nouveaux docteurs. Il évoquera aussi une mutation relativement récente de l'université. Au début, l'université servait surtout les professions libérales et l'enseignement, l'économie préférant former elle-même ses collaborateurs. Le changement est aujourd'hui profond. Sur l'ensemble des juristes (année 1986), plus de 50% des juristes exercent le droit alors que 40% des licenciés en lettres pratiquent l'enseignement. Il y a aujourd'hui une interférence constante entre les besoins de la société et les missions de l'université. «L'adéquation est satisfaisante», dira-t-il. Sur le plan statistique, on constate cependant que la Suisse romande forme «un peu trop d'étudiants en sciences sociales et trop peu en sciences techniques».

Et Jean Cavadini de regretter que le doctorat soit quelque peu délaissé. A titre de comparaison toujours, la Suisse romande forme deux fois moins de doctorants que la Suisse alémanique. Un problème sérieux dans la mesure où dans douze ans, il faudra procéder à la relève de 40% du corps professoral. «Impossible d'y répondre pas nos seuls moyens. Nous devrons pouvoir compter sur l'étranger», dira M. Cavadini, avant de lancer un appel pour que la Suisse accepte d'entrer en matière sur la reconnaissance des titres européens, prévue par les conventions du Conseil de l'Europe et de la Communauté.

Le peu d'attrait pour le doctorat provient peut-être de la longueur des études en Suisse. Pour le chef de l'instruction publique, le caractère d'efficacité doit être renforcé. Il lancera un second appel en faveur de la formation continue, une exigence de plus en plus forte.

Une grande soirée à la Cité universitaire devait clore le Dies.

● **On lira en page 21 la liste des nouveaux diplômés de l'Université; ainsi que les distinctions de l'année.**

La cage de la liberté

Refuge pour les oiseaux à Bôle

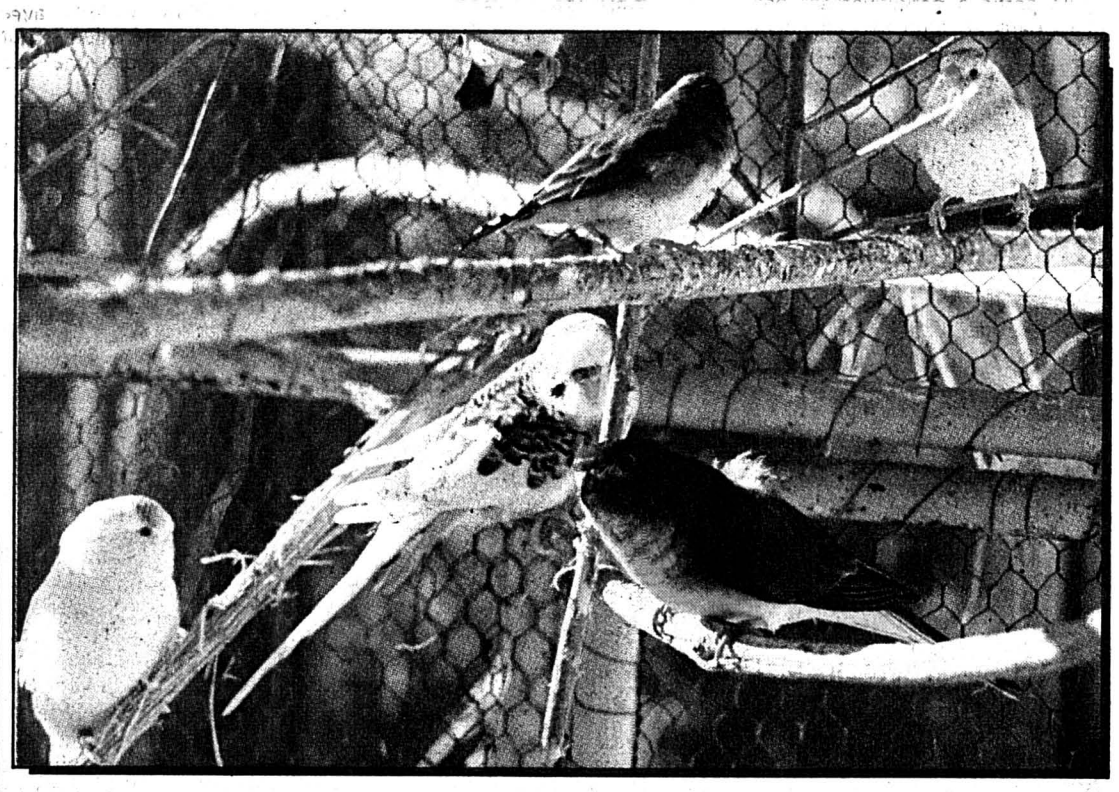

Un havre de paix pour les plumes fatiguées... *(Photo Impar-Ortlieb)*

Sur les hauts de Bôle, au bord de la forêt, la cage de la liberté attend tous les oiseaux. André Chautems a offert aux amis des oiseaux de Neuchâtel et environs le terrain où installer un refuge pour les plumes fatiguées.

Presque vide aujourd'hui, plein demain... Le refuge pour oiseaux des Amis des oiseaux de Neuchâtel et environs a connu bien des protégés. Libérés sitôt leur santé recouvrée. André Chautems, jardinier de métier, spécialiste des oiseaux par passion, les bichonne avec amour. Et chaque année, quelque 400 à 500 oiseaux blessés passent par la double volière.

En 1980, avec l'aide de la fondation Brunette, les Amis des oiseaux de Neuchâtel et environs ont pu créer ce refuge, sur le terrain qu'André Chautems leur a mis à disposition. Depuis, on vient de tout le canton – et même de l'extérieur – apporter des oiseaux tombés du nid (parfois d'ailleurs, il vaudrait mieux les laisser sur place), à l'aile pendante ou simplement affamés et frigorifiés, comme ces 250 martinets qui s'étaient écroulés dans la cour du Château, il y a trois ans. Madame Chautems les avait réchauffés au foehn, ils avaient pu repartir le lendemain... Un seul était mort!

ON LES SOIGNE TOUS...

Tous les oiseaux ont droit de cité à Bôle. «Quand on en soigne un, on les soigne tous», explique André Chautems, qui avoue s'occuper des geais, pies et corneilles qui ne sont pourtant pas de bon voisinage puisqu'ils pillent les autres nids.

Héron cendré, faucon hobereau, buse, chouette effraie, chouette hulotte... Cette année, il y en a une qui est tombée aux alentours de Valangin, c'est par là qu'on l'a relâchée. M. Chautems a aussi élevé à la cuillère deux Moyens-Ducs tombés du nid. Ils avaient été trouvés près de Perreux. Ils avaient commencé par manger de la viande hachée et finalement, ils croquaient une souris tous les jours, il a fallu en élever...

«ÉLEVAGE? CE SONT MES OISEAUX...»

André Chautems a aussi ses propres oiseaux. Et si de temps en temps, il en vend, il s'agit d'abord de lui garantir que l'oiseau sera bien traité... Quand on lui parle d'élevage, il explique que ce sont d'abord ses oiseaux! Le sous-sol de la maison constitue une immense volière, avec des nids partout. Et se prolonge vers l'extérieur pour que les perruches, canaris et autres, puissent se bronzer tout l'été. Des oiseaux qui ont 15, 17 ans parfois...

LA CAGE OUVERTE

Le plus familier des oiseaux vit dans une misérable petite cage... qu'il quitte souvent. Quand on l'appelle, la perruche sort pour voler dans la cuisine. Elle vient picorer les miettes du déjeuner sur la table, puis s'installe sur l'épaule d'André Chautems...

A. O.

Vous le savez?
dites-le nous...
039/211 135

Du pouvoir et des enfants

Séance inaugurale du Conseil delémontain des jeunes

«Apprenez-nous, à nous les adultes, à découvrir une nouvelle manière de voir, de dire, et d'agir». C'est ce que Jacques Stadelmann, maire de Delémont, a déclaré samedi, lors de la séance inaugurale du Conseil delémontain des jeunes. Ce véritable Parlement d'enfants est pour l'instant une institution unique en Suisse. Il est composé de 51 jeunes de 13 à 15 ans, et a pour but de favoriser l'intégration des jeunes et de les faire participer à la vie publique.

● **Lire en page 23** (ats)

Le conseil delémontain des jeunes réuni dans la salle du Conseil de ville de la capitale jurassienne. *(Photo Impar-GyBi)*

innovation armourins printemps

PRÉSENTE

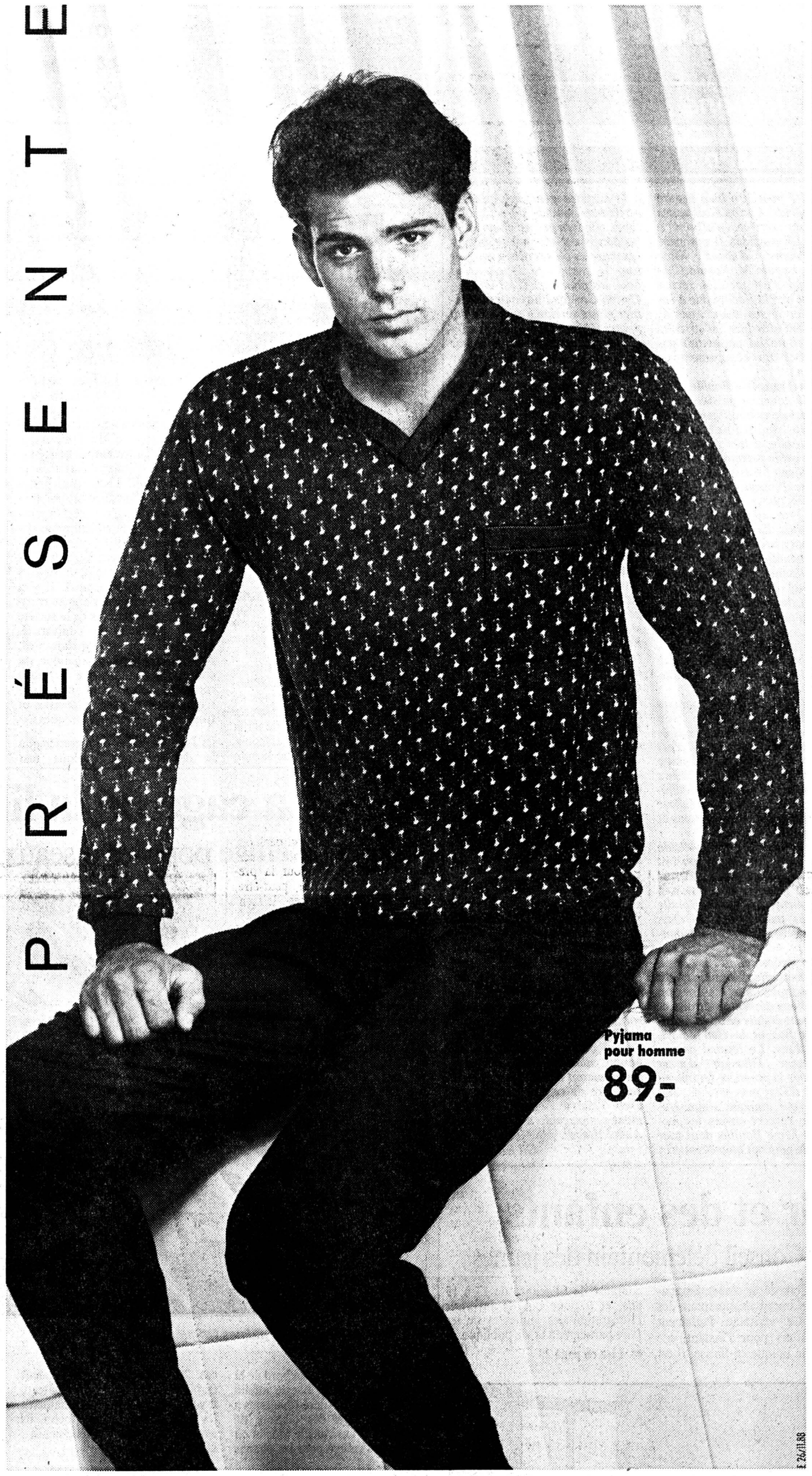

EXCLUSIVITÉ

Emilio Carducci®
ROMA

Ils sont si beaux qu'on voudrait se montrer avec!

Les nouveaux pyjamas font si habillés qu'on les enfile volontiers bien avant d'aller se coucher. Laissez-vous séduire par cet élégant modèle de la collection Emilio Carducci, une exclusivité de nos magasins.

Séduisant **pyjama pour homme** en vert actuel ou bleu marine décent. Le haut est doté d'un petit motif golf à la mode, le pantalon est uni. En pur coton fin mercerisé. T. S-XL, **89.–.**

Garage de la Charrière
P.-A. Jeanneret
Rue de la Charrière 24
La Chaux-de-Fonds
✆ 039/28 60 55

Occasions
Garantie 6 mois ou 10 000 km

OPEL KADETT 1981 – 51 000 km
GOLF GLS A 1980 – 75 000 km
PEUGEOT 305 1981 – 76 000 km
TOYOTA COROLLA 1986 – 50 000 km
CITROËN VISA CLUB 1981 – 75 000 km
VOLVO 360 GLS 1983 – 80 000 km
VOLVO 760 A 1983 – 52 000 km
SEAT RONDA 1986 – 22 700 km
COLT MITSUBISHI 1979 – 86 300 km
LANCIA BETA 1983 – 69 000 km
130116

OUEST-LUMIERE
Montandon & Co
ÉLECTRICITÉ - TÉLÉPHONE
Installations - Réparations - Etudes - Projets - Devis
Crêtets 98
✆ 039/26 50 50
.1159

Pierrot ménager
Serre 90
La Chx-de-Fds
✆ 23 00 55
Appareils ménagers
Agencement de cuisine
Location-vente dès **Fr. 30.–** par mois
19943

Les nouvelles Honda Civic 16 soupapes.

Civic 3 portes: Une place incroyable. Et une puissance incroyable grâce à une technologie d'avant-garde: 94 ch (1,5 litre)/107 ch (1,6 litre), injection électronique PGM-FI, arbre à cames en tête, 5 vitesses, traction avant, catalyseur US-83, suspension à double triangulation. Equipement complet et luxueux. **Dès Fr. 17 490.–**

Urs Willimann
HONDA SERVICE-CENTRE
Serre 110, La Chaux-de-Fonds
✆ 039/234 681
17029

divers

Madame, Monsieur, en 1 mois...
Perdez 3 à 13 kg
et surtout apprenez à rester mince sans vous priver car compter les calories en mangeant n'importe quoi, n'importe quand est le plus sûr moyen d'avoir des problèmes de ligne et de santé
HYGIAL
Cabinets Conseils d'Hygiène Alimentaire
GENÈVE 88, Rte de Frontenex 022 86 60 49
LAUSANNE 10, Pass. St-François 021 23 58 34
NYON 6, Av. Reverdil (dès 15 nov.)
Consultation d'information gratuite sur R.V. 002417

GAGNEBIN & CO OPTIQUE
LA CHAUX-DE-FONDS
PLACE DU MARCHÉ 6
17321

Cordonnerie des Forges
Charles-Naine 7, ✆ 039/26 56 30
Equipez vos chaussures:
semelles antidérapantes, crampons, etc.
Réparations soignées.
Vente de chaussures et bottes avec supports plantaires incorporés.
Ph. Lizzio
15734

INTERLANGUES
L'INSTINCT DE LA LANGUE
NOTRE PLUS...
Programmes à la carte
● cours intensifs
● en petits groupes
Rue de la Paix 33
La Chaux-de-Fonds
✆ 231 132
696

Merci Hazy Osterwald

Le bal du soixantième anniversaire du TCS

Pas de banquet, pas de discours officiel, mais simplement et dans la joie. C'est de cette façon que les membres du TCS ont fêté samedi à la Maison du Peuple, le 60e anniversaire de la section Jura neuchâtelois. Delson Diacon, président devait d'ailleurs dire qu'il n'était pas question aujourd'hui de parler de pollution des voitures, d'une augmentation des primes d'assurance, loi sur une taxe pour voitures sans catalyseur.

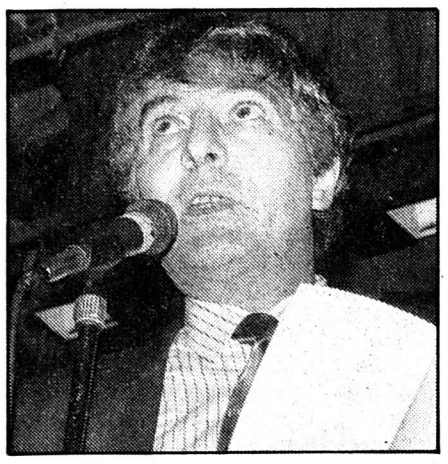

Après l'allocution de D. Diacon (à droite), place fut faite au divertissement. (Photo Impar-Gerber)

Mais c'est dans la joie qu'il fallait passer cette soirée. Et de terminer en saluant ses invités d'un soir, les représentants des autorités des districts de La Chaux-de-Fonds et du Locle, de l'ACS et de la direction du Touring-Club Suisse.

Parler rapidement de la section Jura neuchâtelois, c'est dire qu'elle fut fondée le 30 mars 1928 avec 137 adhérents. Le premier président fut Lucien Droz qui resta 12 ans dans la fonction. Au début de la guerre, la section comptait déjà 700 membres. Charles-Albert Vuille, alors président, céda son mandat à Me Alfred Aubert – 1943 – lequel resta 28 ans à la tête du TCS avant de passer le témoin à son fils Pierre Aubert. C'est en 1977 que ce dernier se déchargeait de la fonction, alors qu'il était nommé au Conseil fédéral.

Depuis ce moment, Delson Diacon assure la direction de la section après avoir été vice-président durant sept ans. Aujourd'hui, la section Jura neuchâtelois compte 12.000 membres. Le 12.000e sociétaire – ou plutôt ils sont deux – ont été fêtés samedi soir. Il s'agit de MM. Henri Zurbuchen, du Col-des-Roches et Charles Ballaman, des Bois.

Dans la joie, on y arriva très rapidement samedi. Il est vrai que l'engagement d'Hazy Osterwald et de son orchestre facilita bien des choses. Quelle musique, quelle ambiance, quels souvenirs aussi que de revoir ce grand musicien de jazz. Pour la troisième fois, il se présentait au public de La Chaux-de-Fonds. La première, en 1946, à l'Astoria. Une belle époque.

Non seulement Hazy Osterwald anima le bal du 60e anniversaire du TCS, mais il donna encore avec ses musiciens et sa chanteuse un show d'une cinquantaine de minutes dont chacun se souviendra.

Merci Hazy... ce fut la grande classe et pour les membres du TCS, une belle façon de marquer «le coup» dans cette année d'anniversaire. R. D.

La guitare aux sommets

Prix de musique du Kiwanis à la Salle de musique

Le prix du Kiwanis est entré dans le langage des musiciens! Comme on «fait» le concours de Genève, celui de l'AMS ou le «Clara Haskil», depuis l'an passé, on «fait» le prix du Kiwanis. Et la comparaison ne s'arrête pas là.

Alors que les compétitions évoquées récompensent la virtuosité, la musicalité sur un plan international, le club cité sanctionne le talent de jeunes musiciens, sans distinction de nationalités, domiciliés en Suisse romande ou ayant fait leurs études musicales en Romandie, mais les épreuves se situent au même niveau très élevé.

Ce nouveau prix entend fournir un tremplin aux interprètes qui se destinent à une carrière. Seuls sont admis les candidats dont le degré permet d'aspirer au titre, les diplômes de conservatoires, les parrainages de professeurs, font foi à l'inscription.

Deuxième concours du nom, organisé chaque année, par rotation, dans l'une des principales villes romandes, pour un instrument à déterminer en fonction du nombre d'étudiants dans les conservatoires, il réunissait à La Chaux-de-Fonds, une dizaine de guitaristes.

Le premier prix a été décerné à Antonio Dominguez et Edin Dzananovic, tous deux étudiants à Genève, qui se sont partagé le montant de 10.000 francs. Deux prix d'encouragement, de 1.000 francs chacun ont été attribués à Corina Freyvogel, de Mutschellen et Angelo Lombardi de Lausanne. Lors des éliminatoires (oeuvres imposées) et lors des récitals d'oeuvres choisies, qu'ils donnaient samedi soir, Dominguez a démontré une virtuosité éblouissante, Dzananovic, une expression confondante. Le jury, composé de cinq personnalités, présidé par M. Clormann de Winterthour, a, par voie de conséquence, décerné le premier prix ex aequo.

Le financement du prix est assuré par la participation des clubs, calculée sur la base d'un montant déterminé par membre. En parallèle, les clubs envisagent la constitution d'un fonds destiné à des bourses d'études.

A l'issue du concert, ponctué, à la Salle de musique, des exécutions de l'excellent ensemble de flûtes baroques «Fontanella» – concert auquel assistaient MM. Jean-Pierre Renk, préfet des Montagnes, Jean-M. Mönsch, président du Grand Conseil neuchâtelois, Wilfred Jeanneret, président du Conseil général, Mme Lucie Vergriete, déléguée aux Affaires culturelle, – la remise des prix eut lieu au Musée des beaux-arts en présence de MM. Roland Steullet, gouverneur des Kiwanis suisses et du Lichtenstein, Henri Dubois président du club local. L'occasion pour M. Marc-André Nardin, cheville ouvrière de la manifestation, de féliciter les lauréats. D. de C.

Les lauréats du premier prix Ex aequo Antonio Dominguez et Edin Dzananovic. (Photo Impar Gerber)

De Tachkent au désert de Taklamakan

Photographies de Christian Dupré au Club 44

Christian Dupré, un périple de deux ans aux confins de la Chine. (Photo Impar Gerber)

Vingt mille kilomètres parcourus en train, en auto-stop, de Tachkent au désert de Taklamakan, vues croquées au gré du voyage, scènes de vie, auberges, artisans, Christian Dupré démontre qu'il est possible de faire de la photo artistique dans des conditions très dures.

Le carnet de bord qu'il accrochait samedi au Club 44, est une sélection d'une trentaine de photos couleur, parmi d'autres, accumulées lors d'un périple de deux ans aux confins de la Chine.

Autant d'images, ponctuées d'intenses instants, de paysages marqués de souvenirs, de portraits tantôt posant, tantôt pris sur le vif. Ailleurs s'intercalent les recherches sur la lumière, là où le soleil chante les heures sur le sage cadran du temps, régions secrètes, contreforts du Tibet.

Photo couleur, sans retouche, ni filtre, un jour le voyageur vit-il clairement, au détour d'un chemin, se dresser dans les vapeurs violettes du crépuscule, les vestiges d'une oasis.

Fasciné par l'Asie, monde qu'il ressent profondément, Christian Dupré, Fribourgeois, guide de montagne, devait, forcément en venir à l'Himalaya, là où l'histoire et la légende se sont stratifiées au cours des ans.

Christian Dupré présente avec lucidité, compétence et chaleur, un ensemble des aspects physiques, historiques, culturels et humains de la Chine, si diverse, d'aujourd'hui.

D. de C.

● *Galerie du Club 44 ouverte au public de 10 à 14 h et de 17 à 22 h ou sur rendez-vous. Fermé samedi et dimanche. Jusqu'au 1er décembre.*

Ne pas oublier

Emouvante commémoration au cimetière de la ville

Toutes bannières déployées au vent de novembre, alors que, saisissante, retentissait la sonnerie aux morts, Français et Italiens ont rendu hommage hier matin au cimetière de la ville, aux soldats tombés au front lors des deux Guerres mondiales.

Une cérémonie à la chapelle, dépôts de gerbes, de couronnes, ont précédé les discours. M. Luigi Bocchinelli, responsable de l'Association des anciens combattants, invita l'assemblée à quelques instants de recueillement à la mémoire de M. Giovanni Vanoli, éminent président de l'association, décédé récemment.

M. Enzo Liotta, attaché à l'Agence consulaire locale, rappela que la guerre est l'atroce conclusion d'échecs diplomatiques. «Nous aimerions savoir que l'homme, dans son évolution, saura résoudre ces problèmes. Notre contribution personnelle devrait être la preuve tangible de cette volonté».

M. Patrick Jodry, président du «Souvenir français» de La Chaux-de-Fonds, évoque «une vie nous sépare de l'armistice de 1918. Il y a 70 ans nos pères ont donné la leur pour protéger la nôtre. Nous sommes rassemblés aujourd'hui pour honorer leur mémoire, celle des soldats tombés lors de la Deuxième Guerre mondiale». Il retraça quelques événements contemporains, les massacres, non déclarés, l'orgueil, la soif de profit de certains chefs d'Etat. «Pour la première fois cette année, peut-être, les grandes puissances laissent entrevoir l'espoir...»

M. Henri Jeanmonod, président du comité du Premier-Août, souhaite que ce geste de respect soit compris comme un signe de fraternité entre les peuples. «Ces soldats, dont les noms sont gravés sur la pierre, et d'autres, ont obéi, ils ont donné leur vie pour défendre leur patrie». Abordant le thème de la liberté, d'être soi-même, malgré les contraintes de la société, il termina en rappelant que «la liberté ne s'use que lorsqu'on ne s'en sert pas».

Il appartient, par tradition, aux organisateurs, en l'occurrence à M. Patrick Jodry, de conclure la cérémonie au monument aux morts suisses, au Parc du Musée, où fut déposée une gerbe de fleurs.

D. de C.

Ces soldats dont les noms sont gravés sur la pierre.... (Photo Impar-Gerber)

Les Planchettes: concert à la mémoire d'Albert Delachaux

En hommage à cet enfant du village qui avait gardé beaucoup d'attaches et œuvré pour le bien de la commune et de la paroisse, était organisé un concert au temple en ce dimanche 30 octobre.

On avait invité l'orchestre de l'Ecole de musique de Muttenz, dirigé par Giselher Langscheid.

Le temple à la chaleureuse atmosphère était bondé pour écouter un programme riche et ambitieux:

– le concerto pour alto et orchestre à cordes en sol majeur de Telemann, soliste Olivier Vogt;

– le concerto pour violon et orchestre à cordes en mi majeur de J.-S. Bach, soliste Sonia Rickett;

– le Divertimento en do majeur K 563 de Mozart.

Il était agréable de voir et d'entendre les jeunes instrumentistes de l'Ecole de Muttenz avec leur dynamisme, leur enthousiasme et leurs imperfections parfois.

Le public a apprécié leur joie de jouer, leur souci pour un accordage minutieux de leurs instruments et tout cela dans une chaude ambiance villageoise, agréablement ponctuée par la présentation du pasteur Henri Rosat.

Heureuse initiative que celle d'organiser des concerts aux Planchettes dans ce vieux temple qui domine le village et porte son regard au-delà des frontières des hommes.

(sp)

Eau malvenue

Une équipe des premiers secours de la ville a effectué une intervention hier vers 16 h 15, rue Blaise-Cendrars 7, où une inondation était signalée. En effet, un raccord plastique pour l'alimentation en eau d'un lave-linge s'était rompu au niveau du sixième-septième étage, en l'absence du locataire. Un aspirateur à eau a été utilisé; toutefois, des dégâts sont signalés au plafond, tapisseries et tapis de sol.

ÉTAT CIVIL

LA CHAUX-DE-FONDS

Naissances

Pereira Rui-Pedro, fils de Joaquim et de Pereira née de Oliveira Florinda. – Jenni Sabrina, fille de Roland et de Jenni née Galley Patricia Marie Noëlle. – Béguin Pascaline, fille de Jean-Jacques et de Béguin née Baumberger Claudine Nelly. – Tissot Jean-François, fils de Jean Pierre et de Tissot née Klanngiew Tukta.

TRIBUNE LIBRE ET DROIT DE RÉPONSE

Automobilistes attention!

Automobilistes attention! Circulant face au soleil, la saison des éblouissements, aveuglant par ses rayons les conducteurs, est arrivée. Par surprise, n'y voyant plus, ne serait-ce qu'une fraction de seconde, vous perdez l'axe de votre direction. Alors, si le malheur veut qu'il vienne normalement en sens inverse un véhicule, c'est l'accident. Tel celui de La Cibourg le 14 octobre, terrible, faisant un mort et des blessés. Laissant au foyer des petits gamins et plus de maman, plus un mari et papa éploré, des proches et même la population choqués.

Et cela pourquoi?... Parce que le pare-soleil étant trop court, les rayons ici meurtriers passant par en-dessous, crèvent les yeux des automobilistes.

Aberrant! toutes les années il y a des accidents et généralement graves. Alors qu'on fait tant pour assurer la sécurité routière, il est difficilement compréhensible que ce problème d'éblouissement soit négligé...

Pourquoi les constructeurs d'automobiles ne conçoivent-ils un pare-soleil pliable qui lors de danger d'éblouissement pourrait se déplier et permettre d'assurer la vue sur la route en toute sécurité! Cela paraît pourtant logique et simple.

Ainsi si l'on veut se protéger il faut bricoler soi-même l'élément. Ce n'est pas normal... ou encore, se munir d'une casquette à grande visière, à l'exemple de celles des coureurs cyclistes, qui se lèvent et s'abaisse à volonté.

«A chacun son truc» dirait Alain Prost.

Triste quand même qu'il faille causer de truc pour une cause aussi sérieuse, et tant, que je suggère aux assureurs, comme cadeau de Nouvel-An à leurs assurés, de leur faire don d'une telle casquette. On en rigolerait peut-être moins qu'on ne le pense, étant donné qu'ils contribueraient à la sécurité routière en même temps qu'ils s'éviteraient de potentielles prestations, pour les drames à indemniser.

Qu'ils s'le disent!

Christian Gerber
Abraham-Robert 32a

LA CHAUX-DE-FONDS 25

En toute saison, L'IMPARTIAL votre source d'informations

● avis urgent

Chambre immobilière neuchâteloise

Ce soir, à 18 heures, au Club 44 à La Chaux-de-Fonds

Conférence

de M. François Jeanneret, cons. national

«Enjeux de l'initiative Ville-Campagne»

Entrée libre – Bienvenue à tous!

L'Impartial

La route des microtechniques

Inauguration franco-suisse à Valdahon

Le canton de Neuchâtel et la France voisine, ou l'inverse, se rapprochent. Du moins sur le plan routier. L'inauguration d'un court tronçon d'à peine plus de deux kilomètres sur l'axe Besançon- Neuchâtel entre Etalans et Valdahon présentait à ce titre une signification davantage symbolique qu'effective.

Les élus de Franche-Comté et de Suisse ne s'y sont pas trompés. Samedi dernier, le président du Conseil d'Etat Jean Claude Jaggi était présent en compagnie de son collègue André Brandt.

Côté français, les maires de la région ainsi que les entrepreneurs emmenés par le président de la Franche-Comté, Georges Gruillot, étaient sur place pour cette inauguration marquée d'un double coup de ciseaux par lequel deux rubans tricolores furent tranchés.

M. Jaggi d'abord coupa le ruban bleu, blanc et rouge, alors que M. Gruillot s'occupa du ruban neuchâtelois, lui aussi tricolore.

Georges Gruillot, entouré des conseillers d'Etat Jean Claude Jaggi et André Brandt venant de couper le ruban inaugural. (Photo Impar-Perrin)

CORDON OMBILICAL

Il ne s'agissait là que de l'inauguration d'un petit tronçon d'un peu plus de deux kilomètres qui représente néanmoins une pièce supplémentaire du puzzle de l'axe Besançon-Neuchâtel qui se met gentiment en place. D'ailleurs, celui-ci a été baptisé le matin même, lors d'une réunion de travail par le nom de «route des microtechniques» plutôt que D. 461 qui avait une consonnance plutôt «barbare» selon les propos de M. Gruillot.

Derrière l'inauguration symbolique d'une faible partie de ce cordon ombilical routier reliant la capitale du Doubs et de la Franche-Comté à Neuchâtel se dissimule sans mal la réalité de notre République de vouloir régionalement s'atteler à la création de l'espace européen de 1992. M. Jaggi l'a reconnu sans ambages en relevant que face à cette échéance et quelle que soit la position de la Suisse, il était nécessaire d'ici 1993 d'atténuer les frontières et d'envisager une collaboration devenue nécessaire.

Georges Gruillot a tenu le même discours relevant qu'il s'agissait de parler, non plus de régions, mais «d'une» région.

Tant sa complémentarité est à promouvoir puisque dans les bassins d'emploi du Haut Doubs et du canton de Neuchâtel, les préoccupations sont les mêmes au niveau de l'emploi, dans la mesure où de part et d'autre du Doubs, le développement de la microtechnique est essentiel.

M. Gruillot a parlé d'une «histoire d'amour» entre deux populations dont le destin, l'histoire et la culture sont communs.

Il s'agit en fait de réunir les forces et connaissances de ce massif jurassien afin d'affronter la concurrence mondiale de ce marché. Ce qui pourra être favorisé par le nouveau cordon ombilical que représente cet axe dont une nouvelle portion vient d'être inaugurée.

ÇA BOUGE

De part et d'autre de la frontière, les choses bougent. Dans ce domaine, les Français sont allés très vite à la suite de la décision populaire neuchâteloise de percer le massif de La Vue-des-Alpes.

Il appartient maintenant au Conseil général de trouver les moyens financiers afin d'aménager, en principe sur un gabarit à deux fois deux voies, la liaison Etalans Col-France, soit 60 kilomètres, en évitant toutes les agglomérations de ce secteur. Au total, le coût devrait s'élever à 600 millions de francs français. Les travaux prévus sur une durée de 10 ans devraient finalement être menés sur cinq ans espère M. Gruillot.

Quant à leur financement, il pourrait s'agir de contracter un emprunt bancaire en Suisse ou de créer une société obligatoire entre les deux pays.

Pour Claude Vermot, maire de Villers-le-Lac et conseiller général du Doubs qui avait été le premier à réagir au déclic suisse signifié par la votation populaire du tunnel sous La Vue-des-Alpes, il est maintenant nécessaire d'aller très vite en besogne et de saisir la nécessité d'une collaboration et d'une véritable concertation. Ce que confirme M. Jaggi qui ne parle plus que d'une seule région.

Pour M. Vermot, le futur axe de la route des microtechniques devrait permettre un meilleur transit tant économique que commercial en délestant l'actuelle N 57 Besançon-Vallorbe et offrant du même coup une autre possibilité d'entrée en Suisse. Pour M. Gruillot, ces deux voix d'accès en Suisse ne sont pas concurrentes, mais complémentaires. JCP

Fermeture de la route

En raison des travaux d'abattage d'arbres, la route de Villers-le-Lac sera fermée au trafic, dans un premier temps, du 21 novembre à 7 h au 28 novembre à midi. La circulation sera détournée par Les Brenets, via la douane des Bassots.

Cette situation se retrouvera l'an prochain pour une durée plus longue, de mi-mars à mi-octobre environ en raison de l'élargissement du tronçon allant de Villers à la douane du Col-France. (p)

Plate-forme douanière commune

Il est de plus en plus question que la douane suisse s'installe sur sol français sous la forme d'une plate-forme douanière française et suisse au Col-France.

Le projet est en très bonne voie explique le conseiller d'Etat André Brandt et le projet peut se concrétiser, ce d'autant plus que selon nos informations l'administration française des douanes a déjà acquis les terrains nécessaires à cette réalisation, dit-il. (p)

Ces merveilleux fous de la musique

Les Gais-Lutrins au Cellier de Marianne

Avec beaucoup de dynamisme et de dévouement, la nouvelle équipe du Cellier de Marianne a repris les rênes et sans désemparer, elle offre au public l'éventail de soirées récréatives et culturelles dont le programme est éclectique, mais toujours d'excellente qualité.

Il en fut ainsi récemment, en ouverture de saison, avec le «Swiss Stomper Jazz», de Bienne, mais vendredi dernier, la vieille mais chaleureuse cave du Crêt-Vaillant refusait du monde. En effet, ce soir-là, pour la première fois on jouait à guichet fermé et c'est un public réceptif qui a accueilli avec enthousiasme les quatre musiciens des Gais-Lutrins.

Les voûtes de ce cellier, dont les origines remontent au 18e siècle, assurent une excellente acoustique aux productions musicales et c'est ainsi, à l'enseigne d'une «poignée de bémols», que le public a pu jouir pleinement du programme offert par le talentueux quatuor.

Sa formation, classique, est composée de Mouna Saydjari, au piano, de Pierre-Henri Ducommun au violon, de Jean-Paul Jeanneret au violoncelle et de Mathieu Schneider à la flûte. Tous titulaires de diplômes de conservatoires, ils maîtrisent brillamment leurs instruments et s'ils passent aisément d'un auteur à l'autre, ils en franchissent tout aussi aisément les époques, offrant au public non seulement leur merveilleuse harmonie, mais aussi un spectacle dont la mise en scène est signée François Silvant, alors que l'éclairage est savamment réglé par Sylvie Kurz.

Tous de noir vêtus – fracs et robe de soirée – ils interprètent à leur manière les œuvres d'un très vaste éventail de compositeurs; ils en modifient les rythmes au gré de leurs fantaisies, les assortissent de gags et de mimiques, plongeant ainsi le public tout à la fois dans l'atmosphère d'un récitl et dans celle d'un joyeux spectacle. Premiers à rire de leur imagination, les quatre musiciens entraînent leur auditoire dans une ambiance survoltée et il ne faut pas s'étonner, dès lors, que de frénétiques applaudissements et nombreux rappels aient salué leurs productions.

Deux heures durant, ce fut l'enchantement d'une bien belle soirée, parfaitement dans la ligne tracée par les animateurs du Cellier, laissant augurer d'un autre succès, le 3 décembre, avec la présence des seize musiciens du «Dynamic's Jazz Band».

Bravo à l'équipe du Cellier de Marianne qui mérite d'être soutenue! (m)

Des musiciens talentueux, mais aussi de brillants comédiens. (Photo m)

Fête et animation au Paroiscentre

Une vente-kermesse généreusement soutenue par le public

La Paroisse catholique du Locle prend gentiment et pleinement mesure de son nouveau bâtiment du Paroiscentre. Ce fut notamment le cas ce week-end lors de sa traditionnelle vente-kermesse qui se déroula pour la première fois dans ces locaux inaugurés.

Des centaines de personnes ont franchi les portes de ce complexe, pour en découvrir l'intérieur. L'occasion s'y prêtait, ce d'autant plus que les manifestations prévues durant ces deux jours engageaient le public à s'y rendre.

Samedi soir, après la remarquable prestation de la juvénile chorale de Courroux, la famille Parel a démontré que le folklore suisse peut être aussi celui des schwytzoises et de la contrebasse. Ceci pour l'animation créée dans la grande salle aménagée judicieusement au niveau du parvis de l'église ce qui, de cette façon facilite une circulation piétonne aisée.

Au-dessus, le bar à Fernand installé sous les combles était lui aussi convivial alors que le carnotzet du rez-de-chaussée (une nouveauté), aménagé dans les locaux du cercle a lui aussi connu un beau succès.

Samedi soir et dimanche à midi notamment, des centaines de personnes ont saisi l'opportunité de cette vente-kermesse pour manger dans les nouveaux locaux du Paroiscentre.

Dimanche après-midi, la fanfare «L'Avenir» de La Brévine ainsi que le petit chœur et l'orchestre folklorique de «l'Echo des Montagnes» du Locle ont garanti le succès populaire de cette manifestation. (jcp)

Les jeunes membres de la chorale de Courroux. (Photo Impar-Perrin)

CELA VA SE PASSER

Quel chagrin!

Jean-Luc Barbezat du théâtre **Zéro positif** vole de ses propres ailes le temps d'un spectacle, dont la première devait avoir lieu au Théâtre de La Chaux-de-Fonds. Etant donné le plafond fragile, c'est **la Grange** qui lui a offert l'hospitalité et dès **demain jusqu'à vendredi 11 novembre, à 20 h 30** il sera chaque soir dans son one-man-show «Merde au chagrin» pour dire combien c'est lourd d'être seul, amoureux éconduit et triste; mais le comique l'emporte et toutes les caricatures sont permises.

Il a écrit et mis en scène cette nouvelle production, secondé par Philippe Maeder à la technique, et Anne Fontaine collaborant à l'écriture. (ib)

Les cow-boys des pâturages

Le théâtre Marathon et son Affaire compliquée

Dans une sorte d'arrière-salle de commissariat, l'enquête est lancée: qui est le sadique, violeur, voleur, qui met une province à feu et à sang? Richard Gauteron et le Théâtre Marathon, ont décidé de partager leur enquête avec des spectateurs de théâtre.

C'était vendredi soir, à la Grange, que s'éclairaient les pourquoi et comment de cette «Affaire compliquée«, imaginée et mise en scène par Richard Gauteron lui-même.

Toujours fou de théâtre, après deux spectacles déjà écrits et réalisés «Rien à signaler» et «Deux poings c'est tout», sûr que Richard Gauteron fait du chemin.

Il y a ici une théâtralité plus présente et plus originale; une forme éclatée qui ravit, désarçonne et est souvent bien maîtrisée.

Cette équipe où l'on trouve deux autres comédiens remarquables Miluska Zelenka et Antoine Le Roy, joue sur la dérision, le gag, la parodie. Ils sont des cow-boys de pâturages dans cette enquête où s'exhalent des parfums de western et de policier, où c'est comme si Lucky Luke ouvre la porte à battants à moins que ce ne soit Don Quichotte et son ombre? Et elle, la merveilleuse héroïne du Far-West, tantôt vamp ou bécassine, d'où sort-elle exactement dans cette imagerie où l'on reconnaît les nôtres, si ce n'est les leurs, héros et fantasmes confondus.

Car l'enquête de l'inspecteur déborde très vite: à chaque nouvel éclat du sadique, le dérapage arrive et on ne sait jamais où va nous emmener ce trio démoniaque. Dans les flirts troubles, dans les rêves d'enfant, dans la violence pure où déguisée et d'autant plus perfide. Un pas de danse, et des peurs d'enfants, un brin de poésie et quelques sentences philosophiques, font les charnières et assurent les passages.

Richard Gauteron et Antoine Le Roy dans «Une Affaire Compliquée» (Photo sp)

Mais même décryptée et analysée, cette affaire demeure compliquée. Volontairement, d'ailleurs, et en cela, elle touche au théâtre un peu magique avec de très bons moments, de vrais talents, que n'entachent que peu quelques lourdeurs et incompréhensions.

De plus, il faisait si froid à la Grange et l'espace est si petit, que la mesure de l'aisance n'a pas été donnée. Ce spectacle se jouera encore à Genève et puis la tournée sera finie. Dommage pour les absents. (ib)

Joyeux fanfarons

Amicale des vétérans musiciens neuchâtelois à Môtiers

L'Amicale des vétérans musiciens a tenu ses assises samedi à Môtiers. Des assises? Ce fut plutôt une réunion de famille, celle des joyeux fanfarons du canton. Avec apéro au mousseux champenois et superbe concert de la fanfare des vétérans dans la cour du prieuré St.-Pierre.

Lecture du procès-verbal, hommage musical aux disparus, salut des autorités communales: une demi-heure de mise en train avant d'attaquer le vif du sujet. Les vétérans ne sont pas pressés; ils savent déguster le plaisir des retrouvailles.

Dans son rapport présidentiel, l'excellent président Pierre Montandon s'étonna du manque d'intérêt de la plupart des 284 membres pour la chronique qui paraît dans le «Musicien neuchâtelois». Il remercia Justin Lebet, de Môtiers, organisateur de cette journée et membre d'un comité qui va être étoffé par un délégué de chaque district. «Un changement à l'essai sur lequel devra se prononcer la prochaine assemblée»

UN ÂNE POUR LA GROSSE CAISSE...

Les finances de l'Amicale, fondée en 1966, et réunissant les musiciens ayant accompli 25 ans de musique à partir de l'âge de 15 ans (on est donc vétéran en entrant dans la quarantaine) se portent bien. Les ressources (principalement les cotisations des membres: 15 fr) ont atteint 473 fr 70 alors que les dépenses se sont montées à 4066 fr 75. L'augmentation de fortune est de 719 fr 60. Victime d'un accident, le caissier n'a pu présenter les comptes. C'est un membre du comité qui s'en est chargé.

Concert des vétérans dans la cour du Prieuré. Cheveux argentés, mais musique rythmée. (Impar-Charrère)

Dans les divers, il a été question de la fanfare des vétérans, que dirige Marcel Bochud. «Ne peut-on pas leur offrir leur cravate?», a demandé un participant. Réponse d'un musicien: «La cravate, on se la paye, gardez l'argent pour nous offrir une tournée». Quant au petit char réclamé par un farceur pour transporter la grosse caisse, le président Montandon a répliqué: «Si vous voulez un petit char, il faudra encore trouver un âne pour le tirer...».

Eclat de rire général, séance levée, apéritif chez Mauler, concert des vétérans dans la cour, repas à l'Hôtel de Ville.

Une journée des retrouvailles bien remplie pour les fanfarons du canton. (jjc)

DÉCÈS

AREUSE
M. Martin Clément, 1919.
LA CÔTE-AUX-FÉES
M. Paul Leuba, 1897.
NEUCHÂTEL
M. Gottfried Gusset, 1906.
Mme Anna Fauconnet, 1892.
SAINT-AUBIN
Mme Madeleine Comina, 1905.

NEUCHATEL 20

Un boulet au pied

Travers - Brot-Dessus: il reste prisonnier de sa voiture pendant deux heures

La voiture est démolie, le permis saisi. C'était pourtant son jour de chance. Samedi soir, un automobiliste de La Chaux-de-Fonds est sorti indemne d'un grave et spectaculaire accident sur la route de Rosières, entre Travers et Brot-Dessus. Les pompiers ont travaillé pendant deux heures pour le détacher de l'épave de sa voiture.

Vers 18 h 30, en grimpant la côte de Rosières, vers le pont du Bois-Pillon, le conducteur perd la maîtrise de son véhicule qui part en dérapage sur la droite et s'embroche dans la barrière faite de deux tubes d'un diamètre de cinq centimètres au moins. Le premier traverse le parebrise et la porte du passager. Le second perce la carrosserie et s'enfonce dans l'habitacle, juste au-dessous des genoux de l'automobiliste qui n'est pas touché. Premier miracle. Le second? La voiture est solidement arrimée à la barrière et évite donc le plongeon dans le vide en direction de Noiraigue.

DEUX HEURES D'EFFORT

Sitôt l'alarme donnée, les pompiers du Centre de secours du Val-de-Travers, commandés par le capitaine Serge Droz, arrivent sur les lieux avec le véhicule de désincarcération. La victime a un pied coincé dans la ferraille, entre les pédales de frein et d'embrayage.

La voiture embrochée dans la barrière. Les pompiers l'ont découpée comme une boîte de sardines. (Photo Impar-Charrère)

Cisaille, écarteur, meule à disque: les pompiers découpent la barrière et la voiture comme une boîte de conserve. La dernière opération est la plus délicate: il faut cisailler les deux pédales qui emprisonnent le pied. Les couteaux sectionnent le métal à un centimètre de la chaussette. Libéré, Raymond Bilat peut enfin s'étendre sur la civière des ambulanciers du Locle qui le conduisent à l'hôpital de La Chaux-de-Fonds.

Pendant toute la durée des opérations de désincarcération et de dépannage, la route a été fermée. Pour la seconde fois en 8 jours, un accident se produit pratiquement au même endroit dans des circonstances identiques: perte de maîtrise, déviation sur la droite.

Glissades à Noirvaux

Hier après-midi, vers 16 h 30, un accident s'est également produit à Noirvaux, sur le tronçon vaudois de la route Buttes-Sainte-Croix. Le gel est à l'origine du choc frontal entre une voiture vaudoise et une fribourgeoise. Les conducteurs ont été transportés a l'hôpital de Couvet par l'ambulance du Val-de-Travers. Pendant les opérations de sauvetage, la police neuchâteloise a dévié, depuis Buttes, le trafic en direction de Sainte-Croix par La Côte-aux-Fées et La Vraconnaz. (jjc)

immobilier

A 'ENDRE
2 garages individuels
dans le quartier des Bosses au Locle.
S'dresser à:
GÉRANCE CHARLES BERSET
La Chaux-de-Fonds
Jardinière 87, ✆ 039/23 78 33
SNGCI
MEMBRE DE LA SOCIÉTÉ NEUCHÂTELOISE DES GÉRANTS ET COURTIERS EN IMMEUBLES
119

A louer au Locle tout de suite ou à convenir dans le centre paroissial catholique rue du Collège, à 2 minutes du centre de la ville
locaux commerciaux
en voie d'achèvement, superficie d'environ 130 m², entrée individuelle.
La finition de ces locaux se fera en accord et selon les besoins du preneur.
Conviendraient particulièrement pour professions indépendantes, bureaux ou petit atelier.
Dans le même immeuble:
places de parc dans garage collectif
Pour tous renseignements, s'adresser à
GERANCE PERUCCIO
Location-vente
Transactions immobilières
Rue de France 22 / 2400 Le Locle
Tél. 039 / 31 16 16
60540

LA GRANGE
Tél. 039/31 56 73
Le THÉATRE ZÉRO+
présente
MERDE AU CHAGRIN
de et par Jean-Luc Barbezat
Mardi 8, mercredi 9, jeudi 10 et vendredi 11 novembre à 20 h 30
Réservations au 039/31 56 73
Patronage de L'Impartial
60559
hôtel-de-ville 34/le locle

immobilier

A vendre à Sonvilier:
immeuble ancien partiellement rénové
comprenant 5 appartements.
Pour tous renseignements, s'adresser à:
Gérancia & Bolliger SA, av. Léopold-Robert 12, 2300 La Chaux-de-Fonds, ✆ 039/23 33 77
107010
SNGCI
MEMBRE DE LA SOCIÉTÉ NEUCHÂTELOISE DES GÉRANTS ET COURTIERS EN IMMEUBLES

A louer dans maison ancienne rénovée
appartement 4 pièces
tout confort, grand balcon, pour fin décembre 1988.
Animaux exclus.
Téléphoner au 039/23 17 83/84.
96

FGV Ferblanterie Couverture Ventilation
Façades Vinylit
J. Toillon La Chaux-de-Fonds
E. Erard, Le Locle
Bureau 039/28 70 10
Natel 079 343 991
Devis sans engagement
58014

PRÊTS PERSONNELS
jusqu'à Fr. 30 000.– en 24 heures.
Discrétion absolue.
✆ 039/23 01 77
de 7 heures à 21 h 30
11

Amitiés — Rencontres
Rompez immédiatement avec votre solitude!
Inscription gratuite.
✆ 021/21 34 22.
003659

REVÊTEMENTS DE SOLS
Bolomey
Moquette-Lino-Plastique
Rue des Ormes 32, ✆ 039/26 03 26
2300 La Chaux-de-Fonds
2133

EMMAÜS
fondateur: l'abbé Pierre
Récupère, débarrasse
Crêtets 79 La Chaux-de-Fonds
✆ 039/26 65 10
11998

DEX SA
SOCIÉTÉ INTERNATIONALE
Rue du Moulin 15
2740 MOUTIER
✆ 032/93 55 38
engage pour tout de suite ou pour date à convenir:
ouvriers du bâtiment et de l'industrie
Pour étrangers permis de travail C obligatoire.
195

Important fabriquant du domaine de la connectique
Ultra Précision SA à Monthey
cherche à engager pour entrée immédiate ou date à convenir:
un(e) dessinateur(trice) constructeur en micromécanique
Nous demandons:
– aptitude pour la construction de dispositifs mécaniques et d'outillage;
– un esprit d'initiative et le sens des responsabilités.
Nous offrons:
– une activité variée dans une ambiance de travail agréable;
– des prestations sociales modernes.
Nous vous prions de faire vos offres ou de contacter **M. Golay à Ultra Précision SA, case postale 4, 1870 Monthey,**
✆ 025/70 8 41
266383

Imprimerie de Neuchâtel, cherche à engager le plus rapidement possible
imprimeur offset ou petite offset
Nous demandons:
– CFC d'imprimeur offset ou typo-offset;
– sens de l'initiative et du travail de qualité.
Nous offrons:
– emploi stable et varié;
– travail autonome;
– horaire agréable;
– bon salaire.
Nous attendons votre offre détaillée sous chiffres M 28-075056 Publicitas, 2001 Neuchâtel.
075056

demandes d'emploi

REPASSAGE SOIGNÉ
✆ 039/26 55 74 aux heures des repas.
17449

FRONTALIER
cherche place pour fabrication de fraises, burins. Libre pour date à convenir.
Ecrire sous chiffres QW 17417 au bureau de L'Impartial.
17417

DAME
cherche travail en fabrique, dans n'importe quel secteur.
Ecrire sous chiffres YD 17431 au bureau de L'Impartial.
17431

DAME
cherche conciergerie pour le soir; nettoyages de bureaux.
Ecrire sous chiffres IZ 17430 au bureau de L'Impartial.
17430

Superbe
Citroën BX 19 GT
1985, beige métallisé, 59 000 km, expertisée.
Garantie totale.
Reprise éventuelle.
Fr. 245.– par mois sans acompte.
Très grand choix en Citroën ainsi que d'autres marques aux mêmes conditions ou au comptant.
M. Garau
Rue des Artisans 4
2503 Bienne
✆ 032/51 63 60
001527

Du fair-play, s.v.p.

Volets alu thermolaqués
FATYGA
depuis 1956
+ 50 000 paires déjà fabriquées

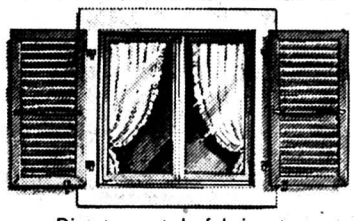

Directement du fabricant.
Prix compétitifs.
4 modèles différents. Fenêtres PVC, Veka. Nouveau - Fenêtre bois métal pas plus cher que le PVC
Je désire une documentation
☐ Volets alu ☐ Fenêtres PVC
☐ Fenêtres alu-bois
Nom:
Rue:
Lieu:
Tél.:
FATYGA Joseph — Yverdon
Rue du Châtelard 12
✆ 024/24 12 81
Visitez notre exposition sur rendez-vous.
14175

L'Impartial

L'amour contre l'avortement

SOS futures mères a fêté ses dix ans

Le recours à l'avortement ne doit pas être dicté par des problèmes financiers, un manque d'amour. S.O.S futures mères souhaite offrir à de jeunes femmes en difficulté la possibilité de garder et d'élever leur bébé. Un service actif qui se bat depuis 10 ans dans notre canton.

S.O.S. futures mères propose une aide psychologique et morale, matérielle, médicale, juridique aux (futures) mamans en difficulté. Une permanence téléphonique (038/66 16 66) et deux vestiaires sont à disposition dans notre canton. Le service a fêté samedi soir, salle Vallier, à Cressier, en présence de quelque 150 personnes, son dixième anniversaire.

Initiateur du mouvement, M. Clément, de Fribourg, a prononcé un vif plaidoyer contre l'avortement, empreint de foi chrétienne. Le pasteur Coste, de Genève, qui est intervenu en fin de soirée, a tenu le même discours, précisant que Genève détient un triste score puisqu'on y dénombre autant d'avortements que de naissances! L'ancien aumônier des hôpitaux est aussi intervenu contre la pillule abortive qui vient d'être lancée en France. Il s'est félicité de ce que ce «médicament» ne soit pas homologué dans notre pays!

FÉCONDATION IN VITRO

Le Dr Philippe Hengrave, gynécologue-obstétricien de Boudry a présenté un exposé très complet sur la fécondation in vitro. Il l'a largement défendue: elle constitue un progrès médical chargé d'espoir pour les couples stériles. Elle est effectuée par des équipes compétentes et soucieuses d'éthique professionnelle, qui offrent des garanties sérieuses contre les déviances imaginables.

20 ANS DE PÉDIATRIE

Pédiatre depuis 20 ans des hôpitaux de la ville de Neuchâtel, le Dr. Pierre Pilloux a relevé qu'entre 1968 et 88, le nombre de naissances a diminué de presque moitié.

Mais la médecine a progressé et le taux de mortalité néo-natale a été divisé par 4, de même que celui de morbidité.

Des découvertes importantes sont intervenues: par exemple, si on peut maintenir en attente pendant 2 jours un futur prématuré et faire prendre de la cortisone à la mère, cette substance va passer au bébé. Elle lui évitera des problèmes respiratoires en le faisant synthétiser plus tôt du surfactant, qui tapisse la surface des alvéoles pulmonaires, et facilite la respiration.

La science a aussi ses limites: les contrôles de grossesse ne peuvent tout détecter, que ce soit par ultrasons ou par l'amniosynthèse (elle permet de statuer sur 600 malformations possibles, mais il en existe quelque 3.000 ...).

Après les conférences et discours de chacun, la présidente, Mme Simone Tapernoux, a remercié les membres actifs de leur engagement. Elle a aussi lancé un appel aux hommes particulièrement en demandant de l'aide pour trouver des emplois et des appartements. Puis, elle a invité l'assemblée à goûter au buffet préparé par les «animatrices» de S.O.S. futures mères. AO

POST-SCRIPTUM

Le diable dans l'éprouvette

Pour le Dr Hengrave, gynécologue-obstétricien à Boudry, la fécondation in vitro constitue un oui à la vie, un progrès médical porteur d'espoir pour des couples stériles. Un procédé délicat qui nécessite une équipe pluridisciplinaire (gynécologue, anesthésiste, biologiste, généticien...) bien rodée. Le taux de réussite est très bas: 16 à 20% de croissance d'embryon par cycle, et chaque tentative coûte 2000 à 3000 francs, supportés par le couple. La fécondation in vitro, dans notre pays, est pratiquée dans des centres universitaires, quelques hôpitaux régionaux et cliniques privées. Les équipes doivent être enregistrées auprès de la Commission centrale d'éthique médicale, et appliquer ses directives très strictes.

La fécondation in vitro est justifiée lorsque toutes les autres méthodes ont échoué, qu'elle a de réelles chances de succès. Elle ne doit être appliquée que pour des couples décidés à assumer leur rôle de parents, sans don ni de sperme, ni d'ovules, ni transmission d'embryon d'une femme à une autre. Elle ne doit pas causer les prémices de mère porteuse. Les embryons ne peuvent être conservés que durant le cycle en cours. Ils ne pourront être utilisés comme objets de recherche.

La fécondation in vitro demande une activation hormonale de l'ovulation chez la femme, pour qu'elle en produise plusieurs lors d'une ovulation. Ils seront prélevés sous anesthésie locale. Dans une éprouvette, sur un milieu adapté, on les mettra en contact avec les spermatozoïdes mâles. La fécondation ayant eu lieu, on transplantera plusieurs embryons (tous ne vont pas se développer) dans l'utérus de la mère, où la grossesse reprend un cours normal, avec juste un risque de multipares (jumeaux, triplés...) bien accepté chez des couples qui font face depuis longtemps à des problèmes de stérilité! Le praticien a voulu sortir le diable de l'éprouvette... Il a évoqué les «craintes et fantasmes» liés à la fécondation in vitro, les «évolutions perverses»: le don d'ovule, d'embryons (ceux obtenus «en trop»), les mères porteuses, le diagnostic génétique, les modifications génétiques («correction» d'une maladie génétique héréditaire), le clônage (diviser un embryon au départ pour obtenir plusieurs mêmes individus), banque de tissus de rechange en réserve par congélation de l'embryon, autoprocréation féminine, procréation masculine... Autant de «vues de l'esprit auxquelles on ne devrait pas penser», de l'avis du Dr Hengrave...

«Ce traitement médical et chimique de la stérilité des couples qui sans son emploi ne pourraient jamais devenir parents, la fécondation in vitro a sa place dans notre monde. Les quelques milliers d'enfants qui ont vu le jour grâce à cette technique en sont sa justification», a conclu l'obstétricien.

Anouk ORTLIEB

La foudre aveugle

Assemblée des services du feu à Colombier

La journée annuelle des commissions de police du feu et de sapeurs-pompiers du district de Boudry a eu lieu samedi à Colombier. Convoqués par le Département des travaux publics du canton, les délégués des communes ont entendu divers exposés, et en particulier sur l'électricité, la foudre et les sinistres. Organisée par le Service du feu local, cette assemblée s'est poursuivie par un repas en commun.

Des souhaits de bienvenue ont été adressés aux quelque 100 délégués présents par M. Pierre-Denis Rytz, premier secrétaire du Département des travaux publics. Il était secondé par Mlle Menini, qui assurait le procès-verbal de cette séance. A la table officielle, on notait la présence de MM. Jean-Robert Hercod, expert cantonal des sinistres et de son adjoint Pierre-Alain Kunz.

SUBVENTION DE L'ÉTAT

Dans son exposé, M. Eric Martin, chef du Service de prévention des incendies, a relevé que ces derniers sont principalement dus à la foudre. Ceci dans 24% des cas environ, annuellement. D'une durée allant de 1 millième à une seconde, la foudre frappe aveuglément. Ses effets sont acoustiques, physiologiques et mortels – trois tués en moyenne par année. – Pour éviter les coups de foudre dévastateurs, les propriétaires d'immeuble ont avantage à faire installer un paratonnerre. D'autant plus qu'une subvention de 25% est accordée par l'Etat.

Selon M. Hercod, la continuation de la formation et l'entraînement des corps de sapeurs-pompiers doivent se faire de manière efficace. Lors d'un sinistre causé par le feu, seule l'intervention rapide des pompiers peut limiter les dégâts. Souvent éloignées, d'accès difficile, des habitations rurales sont complètement anéanties par le feu. Des clichés qui représentaient les derniers sinistres, ont permis de constater que les négligences sont souvent fatales.

En voici un résumé: un fer à repasser resté branché, des cheminées de salon défectueuses, des habits laissés sur un fourneau sans surveillance, des actes de malveillance. Dans chaque cas, se sont des dizaines et des centaines de milliers de francs qui sont partis en fumée. Sans compter tous les animaux qui périssent dans les flammes.

Retenu par d'autres charges, M. Pierre Blaudenier, président de la Fédération de sapeurs-pompiers, s'est excusé. Cette dernière, depuis 69 ans, permet de maintenir un lien indispensable entre les corps de SP du canton, le département concerné, la Chambre immobilière, ainsi que les organes et instructeurs romands.

Les élections de ce printemps ont amené de nouveaux visages à la tête des commissions du feu et du corps de sapeurs-pompiers. Cette assemblée a donc permis une prise de conscience très réelle de ses participants. On souhaite qu'il en aille de même dans la population. (rs)

VAL-DE-RUZ

Renouer avec la tradition

Tir de la Brigade frontière 2 à Tête-de-Ran

Créée en 1938, la Brigade Frontière 2 fête cette année son 50e anniversaire. Le premier cours de répétition de cette unité, qui couvrait alors le canton de Neuchâtel et le Jura bernois, eutlieu en mai.

Le colonel Louis Carbonier dit «Le Grand Louis», premier commandant de la brigade, mit sur pied un «tir de brigade» qui, dès 1941, se déroula sur la place des Neigeux. Il s'agissait de tirer douze coups, sans essai sur une cible cas-que à 150 m de distance. Une manifestation animée par la fanfare militaire suivait l'effort et la concentration. Au chapitre de l'anecdote, on rappela que, si certains musiciens en état d'ébriété jouaient faux, ils devaient, en guise de punition aller poser des fils de fer barbelé en campagne pendant dix jours.

Le nouveau commandant, François Habersath renoua avec la tradition en faisant revivre ce tir interrompu en 1962. Ce dernier se déroula samedi 5 novembre, sur le même emplacement qu'autrefois, soit les Neigeux, avec les mêmes consignes, soit deux séries de six coups sans essai. La cible, losange, de couleur orange, mesurait 40 cm sur 35 cm. L'addition du nombre des «touchés» déterminait le rang des équipes formées de quatre tireurs.

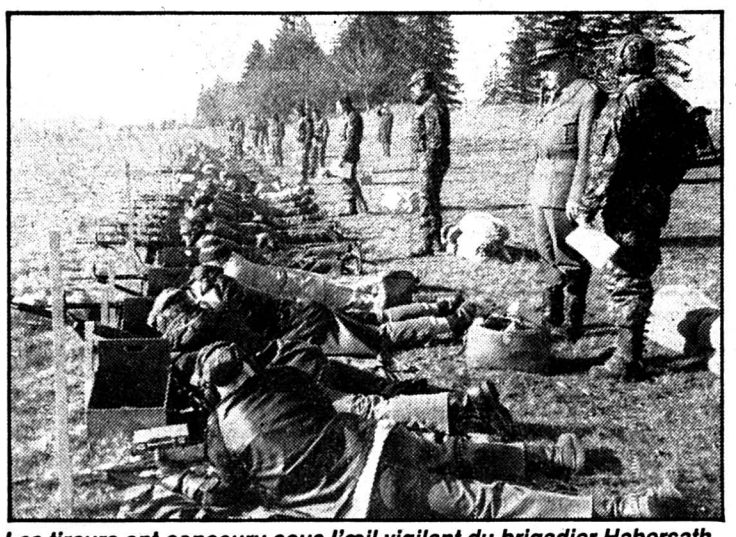

Les tireurs ont concouru sous l'œil vigilant du brigadier Habersath. (Photo Schneider)

TIREURS DE TOUTES GÉNÉRATIONS

Les anciens de la brigade répondirent favorablement à l'invitation du brigadier Habersath puisque sur un total de 188 tireurs, onze équipes d'anciens s'ajoutèrent aux 36 unités de la brigade. Parmi eux, deux tireurs âgés de 83 ans, le sergent André Grobéty et le premier-lieutenant Franz Holzmann furent applaudis pour leurs exploits.

Avant de regagner la salle de spectacle de Fontainemelon dans laquelle le premier lieutenant Jean-Michel Richard proclama les résultats, les participants firent une halte à la ferme Matile.

Jean Cavadini, conseiller d'Etat remercia les participants de leur engagement mais surtout leur donna un nouveau «rendez-vous». Parmi les invités, on remarqua la présence de Jean-Martin Mönsch, président du Grand Conseil, du divisionnaire Jean-Pierre Gremaud, du brigadier Dela Santa et du vice-président des tireurs neuchâtelois, Jean Marendaz.

Ce type de concours a atteint son but en favorisant les contacts inter-unités pour renforcer la cohésion de la brigade.

Résultats, classement des invités: 1. Cpl Favre, fus Ramuz, can Dessibourg, fus Collomb; 2. Sgt Grüring, can Dubied, can Berner, auto Lehmann; 3. Sgt Voirol, sdt Wampfler, sgt Jacques, douanier Geinoz.

Classement de la troupe en service: 1. Sgt Jaeger, app Lavanchy, cap Schaller, app Gremaud; 2. Lt col Pittet, maj Roulet, cap Lüthi, cap Schmitter; 3. Adj Camélique, sgt Beaud, app Mauron, gf Wyssen. (lme)

Grand marché le 13 mai

Assemblée des sociétés locales de Cernier

L'Union des sociétés locales était réunie jeudi soir dernier sous la présidence de M. Raymond Schneider afin de fixer le calendrier des manifestations du second trimestre de 1989 et de parler du grand marché de printemps qui aura lieu le 13 mai 1989. huit sociétés sur dix étaient présentes.

Ayant appris que le Groupement des commerçants renoncerait sans doute à participer à l'organisation du traditionnel marché de printemps, les sociétés locales ont décidé de former un comité d'organisation, qui pourra comprendre des représentants des commerçants s'ils le désirent, afin de prendre en mains les choses, fort de l'appui des autorités communales au demeurant.

On attend la réponse définitive du Groupement d'ici une quinzaine de jours.

Quant au calendrier des manifestations, il comprendra divers lotos ainsi que le concours ouvert de la cynologie, le 30 septembre; le Championnat cantonal de cynologie, les 13 14 15 octobre; la soirée du moto-club des Neiges, le 31 décembre. (ms)

Vente paroissiale de Chézard-Saint-Martin

La traditionnelle vente de paroisse de Chézard-Saint-Martin s'est déroulée samedi dernier au collège. L'effort particulier déployé dans l'initiative d'une animation théâtrale conçue et réalisée par des enfants pour leurs amis, réussit à toucher des cordes sensibles.

Si une fois encore les paroissiens ont fait preuve de fidélité, le pasteur Jean-Philippe Calame rappelle que les bénéfices de la vente servent d'une part à couvrir la manifestation elle-même, d'autre part à soutenir les œuvres d'entraide missionnaires, si souvent oubliées au profit d'autres œuvres plus «cotées» parmi la population, telles que Terre des hommes, ou la Croix-Rouge.

La mission est aux sources mêmes du christianisme et les efforts humanitaires ne sauraient être victimes des étiquettes désuètes. L'Eglise fidèle aux buts fixés doit continuer à assumer ses tâches originelles, à subvenir aux peuples en détresse en faisant fi de la mode, car elle est de partout et de toujours. (lme)

CHÉZARD

Légèrement blessé

Un automobiliste domicilié à Vevey, M. C. R., circulait hier à 9 h 30 sur le tronçon de route Les Vieux-Prés - Chézard lorsque, à l'entrée d'une courbe à droite, il a traversé la chaussée avant de monter un talus et se retourner sur le toit. Il s'est enfin immobilisé à quelque 60 mètres plus loin. Légèrement blessé, le conducteur a été conduit par un automobiliste de passage à l'hôpital, qu'il a toutefois pu quitter après y avoir reçu des soins.

Rédaction Val-de-Ruz: Mario Sessa ✆ 038/53.22.72

Le rôle de la femme

Séminaire économique aux Rasses

Vendredi et samedi se sont tenues aux Rasses (VD) les 28e Rencontres, organisées par la Société Jeunesse et Economie, une association dont le but est de mettre en contact le monde de l'économie avec celui de l'éducation.

De nombreuses personnalités ont animé ce séminaire axé sur la place de la femme dans l'économie helvétique. La formation et les débouchés que les Ecoles d'Ingénieurs peuvent offrir aux jeune filles dans les domaines de la technique ont bien sûr été évoqués.

Tous les orateurs (oratrices, devrions-nous dire, car une majorité de femmes est montée à la tribune) se sont finalement accordés pour relever l'importance du rôle joué par l'école dans l'image que se font les jeunes de notre société et, partant, dans le choix d'une profession. M. Y. Perrin, directeur de l'Office d'orientation scolaire de Genève, a déclaré que plus de 50% des filles se tournaient vers deux professions: coiffeuse et vendeuse.

Dans ce choix, la situation socio-économique des parents constitue évidemment un facteur décisif, mais on constate que les adolescentes qui prennent le chemin de l'université se dirigent le plus souvemt dans des branches tournées vers l'épanouissement personnel (littérature, psychologie, histoire de l'art, etc) et non pas professionnel. Le problème est donc aussi une question de mentalité.

Mme F. Soneborough, journaliste au Journl de Genève, a cité une enquête menée aux USA (où l'on compte 3% de femmes parmi les cadres sépérieurs), dans la quelle la plupart des femmes interrogées déclarent goûter le défi intellectuel qui posait un avancement professinnel. Cependant, une majorité aouait aussi refuser la lutte pour le pouvoir qu'impliquait toute promotion.

Les débats ont pris un tour plus concret avec les interventions de Mmes F. Humbert-Droz, responsable de la formation au sein du groupe COOP, A. Christinat, ancienne conseillre nationale, et L. Girardin, ancienne conseillère aux Etats. Elles ont débattu de la question des inégltés de salaire, de l'assurance maternité, de l'aménagement des conditions de travail. Selon Mme Christinat, si les femmes veulent voir quelque chose changer en leur faveur, elles doivent empoigner elles-mêmes les problèmes. Mme Girardin s'est voulue optimiste: les problèmes subsistent, mais l'environnement évolue malgré tout, car les générations changent.

Relevons que les deux représentants de l'Ecole d'Ingénieurs du Locle ont signalé les possibilités de carrière qui s'offrent aux jeunes filles dans le monde de la technique. L'industrie réclame de plus en plus d'ingénieurs et l'expérience prouve que les femmes ne sont pas moins capables que les hommes, loin de là! (pc)

NEUCHÂTEL

Vandalisme en ville

Quelques minutes après 2 heures, samedi, les premiers secours de la ville de Neuchâtel, munis de deux véhicules, intervenaient rue de la Côte 19, où une moto était en feu. Si ce véhicule est hors d'usage, une voiture parquée à proximité a subi d'importants dégâts.

Juste après, les pompiers intervenaient rue du Petit-Catéchisme 6, où des déchets entreposés dans une benne étaient en flammes. Ces deux sinistres dont les causes sont vraisemblablement des actes de vandalisme, ont été maîtrisés par attaque rapide du camion tonne pompe.

Un cyclomoteur a par ailleurs été incendié alors qu'il était normalement parqué dans le passage sous-voies reliant l'avenue au faubourg de la Gare. Une patrouille de police a mis fin au sinistre par extincteur à poudre.

Diplômes et prix académiques de l'année universitaire 1988

Samedi, le recteur Rémy Scheurer a procédé à la remise des prix académiques et des titres universitaires pour l'année 1988, devant un public très nombreux.

Faculté des lettres

LICENCE ÈS LETTRES

Session mars 1988. – Patricia Canonica; Raphaële Girard; Michèle Kellerhals; Robert Michel; Martine Walzer.

Session juin-juillet 1988. – Thérèse Béguin-Jeanneret; Patrick Bornoz; Odile Brenzikofer, **mention bien** ; Christian Engelberts; Micheline Grandjean; Nicolas Gury; Christine Henry; Anne Jeanneret-de Rougemont; Hervé Mieville; Anna-Claudia Mortellaro; Blaise Othenin-Girard; Maurice Peretti; Jean-Philippe Rawyler; Francisco José Rodriguez, **mention bien**; Karin Suter; Michel Ummel;

Session d'octobre 1988. – Maria Del Carmen Bargiela Vaz; Yvan Droz, **mention bien**; Rolf Kohler-Miaz; Nathalie Kübler; Franziska Meyer; Marimée Montalbetti, **mention bien**; Véronique Pache, **mention bien**; Mauro Picci; Jean-Claude Rebetez; Philippe Robert; Elena Serrano-Zarate Piles;

DIPLÔME D'ORTHOPHONISTE

Session mars 1988. – Anne-Sophie Wiget, **mention bien.**

CERTIFICAT D'ÉTUDES SUPÉRIEURES DE LANGUE ET LITTÉRATURE ALLEMANDES

Session mars 1988. – Karin Staudacher.

CERTIFICAT D'ÉTUDES UNIVERSITAIRES DE JOURNALISME

Session d'octobre 1988. – Christian Georges, **mention très bien.**

CERTIFICAT D'ÉTUDES SUPÉRIEURES D'ARCHÉOLOGIE

Session juin-juillet 1988. – Valérie Claude Gruet.

CERTIFICAT DU SÉMINAIRE DE FRANÇAIS MODERNE

Session mars 1988. – Fotini-Maria Barlambas; Félix Muff; Andréa Nyack; Martin Wackerlin;

Session Juin-juillet 1988. – Jacqueline Arena; Marie-Claire De Lange; Maria Immaculada Fabregas Alegret, **mention bien**; Caroline Foerstel, **mention bien**; Ursula Frey, **mention bien**; Sabine Heydecke; Corinne Jacob, **mention bien**; Maria Kalthegener; Gabriela Claudia Landis, **mention bien**; Eeva Maaret Larmo; Annette Nieweg, **mention bien**; Tanja Pieckenpack; Nicole Rambonnet; Luisa Fernanda Robles Diaz de Leon; Isabelle Samsonoff; Leslie Smolders, **mention bien**; Agron Ukaj; Birgit Weber; Timothy Williamson.

DIPLÔME DU SÉMINAIRE DE FRANÇAIS MODERNE

Session juin-juillet 1988. – Martina Cola; Regula Feiner; Jacqueline Liniger, **mention bien**; Barbara Pfister; Urs Andres Wickli, **mention bien.**

Faculté des sciences

DIPLÔME DE GÉOLOGUE (orientation sciences naturelles)

Session mars 1988. – Pascal Turberg, **mention bien.**

DIPLÔME DE GÉOLOGUE (orientation sciences exactes)

Session mars 1988. – Isabelle Butty.

Session juin-juillet 1988. – Nevis Aeschlimann Adatte; Olivier Aubert, **mention très bien.**

DIPLÔME DE PHYSICIEN

Session mars 1988. – Philippe Flückiger, **mention bien.**

Session juin-juillet 1988. – Daniel Philippin.

DIPLÔME DE CHIMISTE

Session mars 1988. – Denis Blaser, **mention très bien.**

Session juin-juillet 1988. – Thierry Chuard, **mention bien**; Martine Thérèse Depraz; Monica Fischer, **mention bien**; Didier Huguenin; Michel Muehlebach, **mention bien**; Bernard Orsat, **mention bien**; Patrick Veya, **mention très bien**; Véronique Viette, **mention bien.**

Session d'octobre 1988. – Pierre Bonhote, **mention très bien**; Pierre-François Deschenaux, **mention bien**; Pascal Jequier; Joëlle Porret, **mention bien**; Dominique Staempfli, **mention bien.**

DIPLÔME D'INGÉNIEUR CHIMISTE

Session d'octobre 1988. – Markus Lymann.

DIPLÔME EN ÉLECTRONIQUE PHYSIQUE

Session mars 1988. – Jacques Morel, **mention très bien.**

Session juin-juillet 1988. – Michel Chevroulet, **mention bien**; Yvan Ziegler.

LICENCE ÈS SCIENCES, sans spécification

Session mars 1988. – Anne-Gabrielle Wust Saucy.

Session juin-juillet 1988. – James Sutter.

LICENCE ÈS SCIENCES, orientation biologie (sciences naturelles)

Session mars 1988. – Floriane de Marval, **mention bien**; Christophe Perret.

Session d'octobre 1988. – Susanna Blackwell, **mention bien**; Philippe Fallot, **mention bien**; Isabelle Pariat, **mention bien.**

LICENCE ÈS SCIENCES, orientation biologie expérimentale

Session juin-juillet 1988. – Martine Lunke, **mention bien**; Aline Perez-Graber, **mention bien**; Jean-Michel Poffet.

Session d'octobre 1988. – Christophe Bonny, **mention bien**; Catherine Fischer, **mention bien**; Véronique Miserez.

LICENCE ÈS SCIENCES, orientation mathématiques

Session mars 1988. – Patrick Bourquin; Pierre-André Chevalier; Olivier Ribaux, **mention bien.**

Session d'octobre 1988. – Xavier Givord.

LICENCE ÈS SCIENCES, orientation informatique

Session mars 1988.– Jacques Bourgeois, **mention bien.**

Session juin-juillet 1988. – Vincent Moine, **mention bien.**

Session d'octobre 1988. – Patrick Austern; Alain Matthey-Junod.

DIPLÔME DE SCIENCES ACTUARIELLES

Session mars 1988. – Yves Ducommun.

Session juin-juillet 1988. – Nathalie Chailly.

Session d'octobre 1988. – Catherine Bazzoni; Nicolas May.

DIPLÔME DE MÉTALLURGISTE, option métallurgie structurale

Session juin-juillet 1988. –' Claude Biselli, **mention bien.**

Certificats délivrés dans le cadre d'un troisième cycle

DIPLÔME EN HYDROGÉOLOGIE (3e cycle)

Session mars 1988. – Erich Keusch; Philippe Meus.

Session juin-juillet 1988 . – Pedro Pablo Basabe-Rodriguez; Gilbert Bieler; René Schneuwly.

CERTIFICAT D'ÉTUDES APPROFONDIES EN PARASITOLOGIE (3e cycle)

Session mars 1988. – Floriane de Marval; Gérard Donzé; Arthur Sublet.

Session juin-juillet 1988. – Jean-Luc Salamin.

Session d'octobre 1988. – Oscar Bellet-Edimo; Marcio Manhaes Folly; Chang Min Hu; Hélène Jaccard; Byron Papadopoulos.

Professeurs, étudiants, parents, amis, tous étaient présents. (Photo Schneider)

Faculté de droit et des sciences

LICENCE EN DROIT

Session mars 1988. – Christoph Markus Abächerli, **mention bien**; Jérôme Candrian; Sandro Daïna; Pasçal Erard; Jean-Jacques Haizmann, **mention bien**; Philippe Meier, **mention très bien**; Anne Pequignot, **mention bien**; Isabelle Rahm; Philippe Receveur; Claire-lise Staffelbach-Mayor, **mention très bien**; Monica Zilla.

Session juin-juillet 1988. – Jean-Luc Butti; Gloria Chamero; Florence Grueter, **mention bien**; Sylvie Jeanneret, **mention très bien**; Christian Junod; François Kuhn, **mention bien**; Ruth Maeder, **mention bien**; Vincent Schneider, **mention très bien**; Nathalie Tissot, **mention bien**; Rolin Frédéric Wavre.

Session d'octobre 1988. – Michèle Bauer, **mention bien**; Jean-Marc Berthoud-dit-Gallon; Stéphane Boillat, **mention très bien**; Libor Chaloupka; Olivier Correvon; Claudia Frick; Frédérique Glauser; Audrey Leuba, **mention très bien**; Dominique Mairot; Béatrice Meyer, **mention bien**; Laurent Roger Naudy; Muriel Siegfried, **mention bien**; Yann Cédric Sunier; Lucienne Wasser; Claudine Weber, **mention bien.**

LICENCE ÈS SCIENCES ÉCONOMIQUES, option gestion d'entreprise

Session mars 1988. – Yann Du Pasquier; Claude-Alain Jeanneret; Alain Oppliger.

Session juin-juillet 1988. – Jean-Bernard Gfeller; Laurent Giauque; Patrick Masserey; Alain Sandoz.

Session d'octobre 1988. – Nicolas Aeschimann, **mention bien**; Diana Barbacci; Marika Benelli-Musitelli; Laurent Binetti; Laurence Dankof; Enrico Degiorgi; Corinne Durgniat; Christine Frochaux; Thierry Gonzales; Béatrice Lambert; Christian Milz; Sylvie Montavon; Denis Neukomm; Thomas Otto; Manuel Perez, **mention bien**; Joseph Saporita; Yannick Vial; Alain Vuitel.

LICENCE ÈS SCIENCES ÉCONOMIQUES, option économie politique

Session mars 1988. – Pierre De Herdt; Christian Gobat, **mention bien.**

Session juin-juillet 1988. – Vincent Gigandet.

Session d'octobre 1988. – Jean-Fred Antonioli; Muriel Bovay; Gilles Olivier Carbonnier, **mention très bien**; Daniel Christe,**mention bien**; Christian Ferrari; Pascal Grosclaude; Maria-Soledad Laville; Michel Merkt, **mention bien**; Michel Messner, Roland Noetzel; Olivier Nussbaum; Torsten Redies; Francis Sailer; Martine Sauvain; Antonella Simonetti, **mention bien**; Daniel Von Arx, **mention bien**; Alain Vuilleumier, **mention bien.**

LICENCE ÈS SCIENCES POLITIQUES

Session d'octobre 1988. – Jocelyne Comment; Christian Georges, **mention bien.**

LICENCE ÈS SCIENCES SOCIALES, option sociologie

Session d'octobre 1988. – Laurence Barras.

LICENCE ÈS SCIENCES SOCIALES, option service social et service du personnel

Session mars 1988. – Valérie Zürcher.

Session d'octobre 1988. – Isabel Crettol; Marion Nolde, **mention très bien**; Florence Tanner.

DIPLÔME D'INFORMATIQUE DE GESTION

Session mars 1988. – Marcel Boller; Emmanuel Conge; Elixabete Gutierrez-Mendizabal; Stéphane Lambert, **mention bien**; Suzanne Valderas, **mention très bien**, Claude Albert Wampfler, **mention bien.**

Session juin-juillet 1988. – Carole Kessler; Marc Wallinger; Olivier Wirz.

Session d'octobre 1988. – Anne-Marie Degen-Marty, **mention bien**; Sven Engel, **mention bien**; Jean-Marc Estoppey, **mention très bien**, Didier Jeanneret; Aldino Morandi; Bernhard Sollberger, **mention bien.**

LICENCE EN PSYCHOLOGIE DU TRAVAIL

Session mars 1988. – Stéphanie Goldstein.

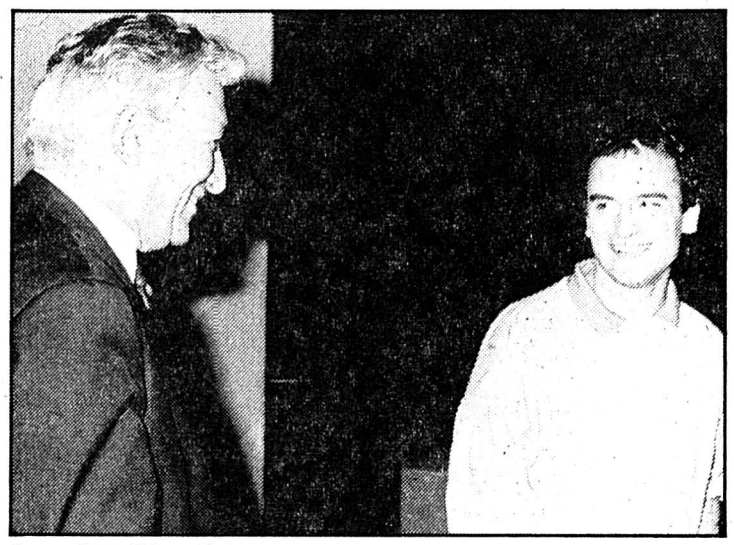

Le recteur Rémy Scheurer et Thierry Adatte, lauréat du prix Impar. (Photo Schneider)

Jean Cavadini a lancé vendredi un appel pour la formation continue et les études longues. (Photo Impar-Gerber)

Session juin-juillet 1988. – Dario Tollis.

Session d'octobre 1988. – Edna Didisheim; Dario Spini.

DIPLÔME EN PSYCHOLOGIE DU TRAVAIL

Session mars 1988. – Georges Dusong.

La faculté de théologie

LICENCE EN THÉOLOGIE

Session mars 1988. – François Dubois.

Session juin-juillet 1988. – Isabelle Lechot.

CERTIFICAT D'ÉTUDES SUPÉRIEURES EN THÉOLOGIE PRATIQUE

Session mars 1988. – Jean-Robert Gnaegi, **mention bien.**

Liste des doctorats délivrés en 1988

Danielle Bandelier, Docteur ès lettres; Diane Huot-Tremblay, Docteur ès lettres; Geneviève Sandoz-Keller, Docteur ès lettres; Enrique Ablanque, Docteur ès sciences; André Bapst, Docteur ès sciences; Carlos Beck, Docteur ès sciences; Rudolf Charles Bertrand, Docteur ès sciences; Fabienne Bonjour, Docteur ès sciences; Pierre-André Farine, Docteur ès sciences; Mireille Fasnacht, Docteur ès sciences; Christian Giroud, Docteur ès sciences; Hans-Peter Herzig, Docteur ès sciences; Etienne Kaelin, Docteur ès sciences; Hans Julius Leber, Docteur ès sciences; Philippe Lerch, Docteur ès sciences; Nima Merk-Riahi, Docteur ès sciences; Dominique Morona, Docteur ès sciences; François Pathey, Docteur ès sciences; Philippe Pousaz, Docteur ès sciences; Sathyanarayana Rao, Docteur ès sciences; Patrick Ruch, Docteur ès sciences; Ariane Rudaz, Docteur ès sciences; Francis Saucy, Docteur ès sciences; Reto Schöni, Docteur ès sciences; Francine Thonney, Docteur ès sciences; Jean-Marc Von Allmen, Docteur ès sciences; Blaise Zaugg, Docteur ès sciences; Isabelle Augsburger-Bucheli, Docteur en droit; Marie-France Berset, Docteur en droit; Stefan Blättler, Docteur en droit; André Hurter, Docteur ès sciences économiques.

Prix académiques

PRIX LOUIS BOURGUET

Mme Corine Eschenlohr-Bombail, 500 francs pour sa licence en archéologie, latin et grec obtenue en novembre 1987.

Mlle Raphaëlle Girard, 500 francs pour sa licence en grec, latin et archéologie obtenue en mars 1988.

PRIX LÉON DUPASQUIER

M. Claude Biselli, 1500 francs pour son épreuve pratique de diplôme de métallurgiste intitulée «Etude des mécanismes du durcissement d'un alliage ordonné Cu_2NiZn en relation avec la structure des dislocations analysées».

PRIX GUÉBHARD-SÉVERINE

M. Olivier Aubert, moyenne: 5,5 Diplôme de géologue, 1500 francs.

PRIX LOUIS PARIS

M. Michel Glauser, 1500 francs pour sa thèse de doctorat intitulée «Digestion mésophile et thermophile des déchets urbains: fractions organique des ordures ménagères et boues d'épuration des eaux usées».

M. Jean-Marc Von Allmen, 1500 francs pour sa thèse de doctorat intitulée «Le génome chloroplastique de Glycine max.: Analyse des gènes impliqués dans la structure et la fonction du ribosome».

PRIX HENRI SPINNER

Mlle Fabienne Bonjour, 1500 francs pour sa thèse de doctorat intitulée «Hydrogénobactéries des milieux géothermiques et volcaniques: taxonomie et écologie».

PRIX DE L'IMPARTIAL

M. Thierry Adatte, 1000 francs pour sa thèse de doctorat intitulée «Etude sédimentologique, minéralogique, micropaléontologique et stratigraphique du Berriasien-Valanginien du Jura central».

Philippe Fluckiger, 1000 francs pour son travail de diplôme de physicien intitulé «Etude dynamique de la transition de phase d'un réseau supraconducteur bidimensionnel».

PRIX DOMINIQUE FAVARGER

Mlle Béatrice Meyer, 500 francs pour sa thèse de licence en droit intitulée «La condition de la femme à Rome».

PRIX EUGÈNE-FERDINAND PICCARD

Mlle Nathalie Tissot, 500 francs pour sa thèse de licence en droit intitulée «Les expropriations archéologiques».

PRIX HENRI GRANDJEAN

Mlle Marion Nolde, 500 francs pour son travail de licence de sociologie intitulé «La pauvreté en Suisse. Des faits... aux explications».

PRIX WALTER HUG

Ce prix de 2000 francs sera remis lors de la remise des diplômes le 5 novembre 1988 par M. Party.

M. Stefan Blaetter, 2000 francs pour sa thèse en droit intitulé «Rôles et fonctions des services de la Confédération chargée de tâches de police judiciaire».

En toute amitié

Des footballeurs soviétiques à la Fin-des-Fourches

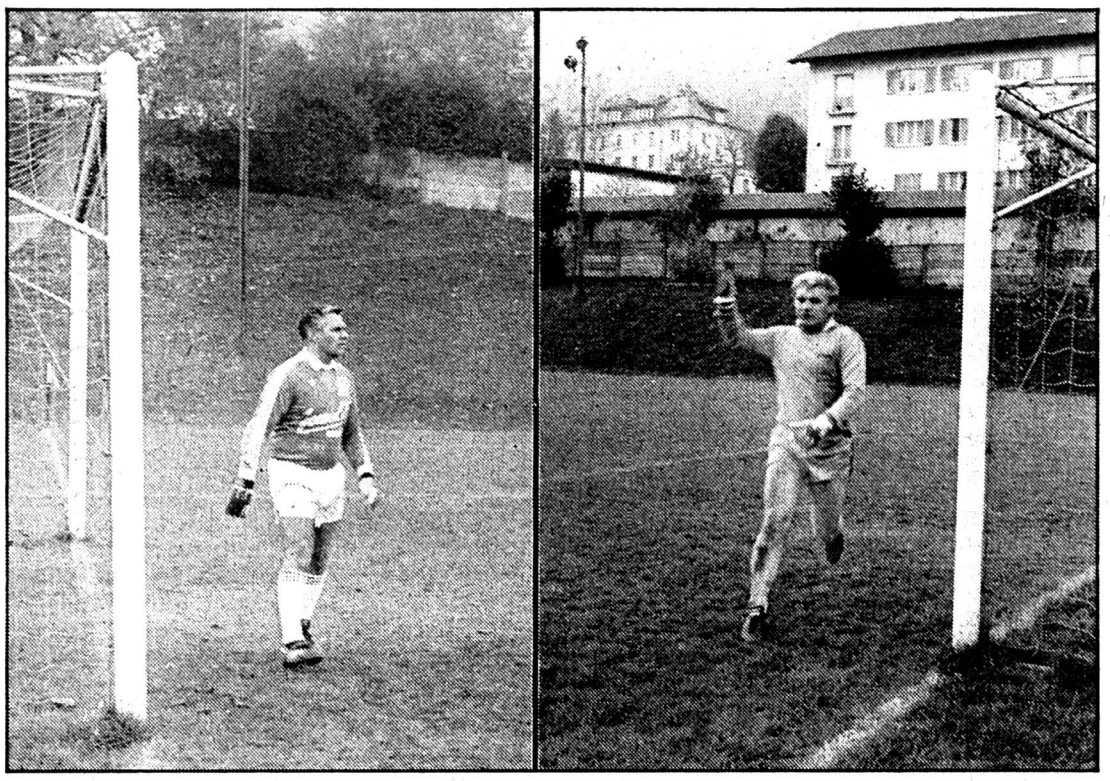

Une partie plutôt «reposante» pour Léo Eichmann, ancien portier de l'équipe nationale helvétique (à gauche), tandis que son vis-à-vis soviétique, lui, n'avait pas le temps de prendre froid... *(Photo Impar-de)*

Large victoire, ce samedi pour le FC Saint-Imier Sports, dans une rencontre internationale et néanmoins très amicale. Une formation inhabituelle du FC local – championnats des diverses équipes actives obligeant – recevait effectivement l'équipe du corps diplomatique de l'Ambassade soviétique à Berne.

Et les visiteurs se sont inclinés sur le score très clair de 8-2, après avoir mis d'ailleurs un temps considérable pour sauver l'honneur.

Par un temps frisquet, c'est bien le moins que l'on puisse dire, les spectateurs n'étaient pas très nombreux, autour du stade de la Fin-des-Fourches. Mais la buvette était pleine, elle, ce qui portait le nombre de ces spectateurs à une bonne centaine au moins.

Dans un esprit sportif propre à ce genre de rencontres, les joueurs des deux équipes, ainsi que les organisateurs du match – mis sur pied par le FC, sur la demande d'Amalgame S. A. – se sont retrouvés ensuite pour une raclette.

(de)

Le DAC est né

Un nouveau groupement sur la scène politique locale à Courtelary

En début de semaine dernière passée, le dernier-né des partis politiques locaux a tenu son assemblée constitutive, élisant notamment son président, en la personne de Werner Zeller. Mais plus qu'un parti, le DAC – Dynamisme et Avenir Courtelary – est un groupement d'intérêt visant au développement de la commune.

A l'occasion des dernières élections municipales, en 1984, les candidats présentés par les partis traditionnels du chef-lieu étaient numériquement inférieurs aux postes à repourvoir, le parti socialiste étant absent de cette campagne.

TROIS ÉLUS

Au vu de cette situation pour le moins inhabituelle, quelques jeunes citoyens se réunissaient pour établir une liste électorale, sous la dénomination de «Groupement Jeunesse». Résultat: trois élus au Conseil municipal, soit Walter Dornbierer, Guillaume-Albert Houriet et Denis- Michel Keller.

Le but était atteint, les autorités municipales se trouvant au complet, et l'on ne parlait plus guère du Groupement Jeunesse, même si ses élus assumaient leurs fonctions le plus normalement du monde.

Cet été cependant, à l'approche des prochaines élections, la question se posait de savoir si les trois conseillers sus-mentionnés allaient se représenter d'une part, sous quelle «étiquette» politique d'autre part.

Les initiateurs du Groupement Jeunesse se retrouvaient et, s'assurant la collaboration de nouvelles têtes, se penchaient sur la question de ces élections et, plus généralement, de la situation et de l'avenir du village. Très vite, on en arrivait à la conclusion qu'un nouveau groupement ne serait pas de trop sur la scène politique communale, sans pourtant chercher le moins du monde à concurrencer les partis traditionnels, organisés, eux, à un échelon plus large.

On préparait rapidement la naissance de ce groupement, que l'on baptisait donc DAC: D comme le dynamisme qu'il entend apporter dans la vie de la commune en général, A comme l'avenir du village, ses efforts visant à le rendre le plus prometteur possible, et C comme Courtelary bien entendu.

Un comité provisoire se mettait à pied-d'œuvre pour établir des statuts et une première liste de thèmes importants. Les élections municipales de cette fin d'année étaient entre-temps reléguées au second plan, en quelque sorte. En effet, l'exécutif local vient de décider unanimement qu'il se représenterait en bloc, sur une liste commune. Une liste qui comprendra donc les trois élus du Groupement Jeunesse, maintenant représentants du DAC. Une liste, enfin, que le DAC soutiendra bien évidemment.

Lors de son assemblée constitutive, le DAC a approuvé ses statuts, à commencer par ses buts: défendre les intérêts de Courtelary et œuvrer pour le développement économique, culturel et sportif du village, dans son district et dans le canton de Berne.

Le nouveau groupement, on l'a déjà dit, n'entend nullement mener une politique partisane. Bien au contraire, puisqu'il accepte dans ses rangs tous les citoyens helvétiques de la localité, y compris les personnes membres de formations politiques traditionnelles. Seule condition d'entrée: partager les objectifs mentionnés plus haut.

Précisons encore que le DAC est bien davantage qu'une simple suite logique du Groupement Jeunesse; il invite effectivement à le rejoindre les citoyens de tout âge.

UN COMITÉ

Le groupement est donc présidé par Werner Zeller, les autres membres du comité étant les suivants: Mara Keller, vice-présidente; Marie-Josée Dornbierer, secrétaire; Patricia Gerber, caissière; Roland Tschan, membre.

Quant au programme du DAC, relevons qu'il comporte tous les sujets et autres problèmes propres à la commune de Courtelary, en citant simplement les questions d'aménagement, les difficultés inhérentes à l'enlèvement des ordures, les possibles affectations de l'ancien hangar des pompes.

(cp)

SAINT-IMIER

Automne artistique

Neuf artistes exposés, entre Saint-Imier et Diesse

L'exposition d'automne 1988, mise sur pied par la section jurassienne de la SPSAS – Société des peintres, sculpteurs et architectes suisses – a ouvert vendredi son deuxième volet, avec un vernissage à Diesse, Saint-Imier abritant le premier jusqu'au 13 novembre encore.

Caractérisée cette année par une décentralisation en trois lieux du Jura bernois, cette exposition d'envergure a pris son premier départ voici 10 jours en Erguël. La superbe galerie d'Espace Noir abrite effectivement les œuvres de cinq membres de la société, Christian Henry, Claudine Houriet, Jean Peti, Silvius et Tristan Solier respectivement. Jusqu'au 13 novembre prochain, cette exposition est ouverte quotidiennement de 10 h à 22 h, exception faite du lundi. A elle seule, la diversité d'une telle collective impose une visite, ce d'autant plus que les cinq artistes en question proviennent tous de la région, Jura bernois et nouveau canton confondus.

À DIESSE

Le deuxième volet s'est ouvert vendredi à la salle paroissiale de Diesse. Sont réunies là les œuvres de quatre artistes provenant de la même région: Peter Fürst, Liuba Kirova, Umberto Maggioni et André Maître. Jusqu'au 20 novembre, l'exposition est ouverte du mercredi au vendredi de 18 à 21 heures, le samedi et le dimanche de 11 à 18 heures. (de)

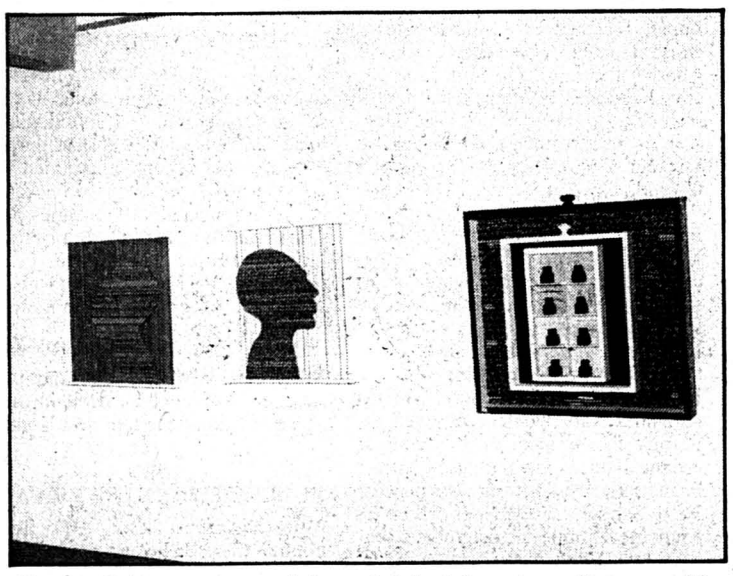

Cinq artistes composent le volet imérien de cette exposition d'automne; un échantillon, signé Tristan Solier. (Photo Impar-de)

Echange linguistique

Une classe secondaire dans le Toggenbourg

Dans le cadre des échanges linguistiques réalisés depuis trois ans maintenant, une classe de l'école secondaire s'en va aujourd'hui pour un séjour en Suisse alémanique, à Wildhaus précisément.

Accompagnés de Pierre Leuthold, leur professeur d'allemand et le directeur de l'Ecole secondaire imériennne, les vingt élèves fréquentant la classe de neuvième année prégymnasiale rallieront en effet le canton de Saint-Gall, par le train.

Ils passeront là-bas une petite semaine, leur retour étant programmé pour samedi.

A leur programme bien sûr, parler, et parler beaucoup, eux-mêmes dans la langue de Gœthe et leurs hôtes dans celle de Voltaire. Mais les jeunes Imériens suivront également quelques leçons et effectueront bien entendu l'une ou l'autre visites dans ce Toggenbourg qu'ils profiteront de découvrir.

Comme de coutume dans ce genre d'échanges, les voyageurs erguéliens seront logés par les familles de leurs correspondants de Wildhaus, des écoliers comme eux, avec lesquels ils entretiennent une correspondance épistolaire depuis un mois et demi environ.

Précisons enfin que les jeunes Saint-Gallois viendront pour leur part en avril prochain, passer quelques jours à Saint-Imier. (de)

TRAMELAN

Le fair-play, grand vainqueur

Doublé chaux-de-fonnier au Tournoi de hockey des Lovières

Ayant déjà gravé leur nom l'année dernière sur le challenge du Tournoi des vétérans de Tramelan, les Chaux-de-Fonniers ont laissé une excellente impression en remportant cette nouvelle édition, disputée sous le signe du fair-play.

Un nombre restreint d'équipes participait cette année à cette compétition, proposée par le groupement des vétérans du Hockey-Club local. En raison de l'engagement de certains joueurs en compétition, Moutier par exemple, a dû déclarer forfait, alors que les Biennois n'étaient pas inscrits. Ce tournoi s'est déroulé sans aucun incident et le fair-play a dominé toutes les rencontres

Très difficile pour les organisateurs d'attribuer cette coupe, en raison de la sportivité des quatre équipes participantes. Ajoie qui ne s'est pas présenté avec une équipe complète ne pouvait remporter cette coupe; Franches-Montagnes qui comptabilisait une punition mineure était également éliminé. Comme les Chaux-de-Fonniers avaient déjà remporté ce tournoi et le magnifique challenge offert par le garage François Gyger, ce sont les Tramelots qui se voyaient attribuer la Coupe fair-play, offerte par André Burkhalter, garagiste à Tavannes. MM. Claude Landry, Thierry Vuilleumier, Philippe Zürcher et Michel Froidevaux, officiaient en qualité d'arbitres.

Pour la deuxième fois, les Chaux-de-Fonniers inscriront leur nom sur le trophée du Tournoi des vétérans de Tramelan. (Photo vu)

Il faut relever le geste bien sympathique du président des vétérans de Tramelan, Patrice Sauteur, qui défendait les couleurs de l'équipe d'Ajoie, privée de gardien.

Au terme de rencontres âprement disputées, La Chaux-de-Fonds remporte ce tournoi avec trois matches et trois victoires. Les Neuchâtelois ont laissé une excellente impression et très certainement, la participation de Trottier et de Piller n'est pas étrangère aux bonnes prestations fournies.

Résultats et classements: 1. La Chaux-de-Fonds, 3 matches et 6 points; 2. Franches-Montagnes 3; 3. Tramelan 2; 4. Ajoie 1. – **Résultats des rencontres:** Tramelan - Franches-Montagnes 1-3; La Chaux-de-Fonds - Ajoie 6-1; Tramelan - Ajoie 8-1; ; Franches-Montagnes - La Chaux-de-Fonds 2-3; La Chaux-de-Fonds - Tramelan 7-0; Ajoie - Franches-Montagnes 2-2. (vu)

MOUTIER

BELPRAHON

Sortie de route

Vers 3 h 30, samedi, un automobiliste a été déporté sur le centre de la chaussée à la croisée de Belprahon, où il a embouti la borne lumineuse sise sur l'îlot. Seuls des dégâts sont à déplorer.

Rédaction du Jura bernois: Dominique Eggler ✆ 039/44.14.12

Vous le savez? dites-le nous... L'Impartial 039/211 135

BIENNE

Accident mortel

Un automobiliste de 36 ans s'est tué tôt dimanche matin à Bienne. La police cantonale a indiqué que le passager n'avait pas été blessé grâce à la ceinture de sécurité.

L'automobiliste a perdu, pour des raisons inconnues, la maîtrise de son véhicule, qui a heurté de plein fouet un arbre. L'automobiliste a succombé à ses blessures à l'hôpital.

(ats)

NAISSANCE

Je m'appelle

DJAMILA

et je suis arrivée à l'Hôpital de Saint-Imier pour la grande joie de mes deux frères Dave et Amaury et de mes parents

le 4 novembre 1988

Nadya et Paul-André GRIMM-PERRET

Les nioles
2612 Cormoret

● avis urgent

Martine et Cossimo se réjouissent de vous retrouver dès ce jour dans leur nouveau

Restaurant-Pizzeria du Nord à Saint-Imier

Fam. Cossimo et Martine Pisanello ✆ 41.22.69.

Du pouvoir et des enfants

Séance inaugurale du Conseil delémontain des jeunes

50 jeunes élus jurassiens ont participé samedi à Delémont à leur première séance de parlementaires locaux. Il s'agit là de la concrétisation d'un postulat de combat socialiste déposé en 1985 au Conseil de ville de Delémont. C'est le maire Jacques Stadelmann qui présidait les débats.

«Chers élus... je déclare solennellement ouverte la séance constitutive et inaugurale au Conseil delémontain des jeunes... je valide cette élection et je vous en félicite». Puis après avoir rappelé aux élus leurs droits et leurs devoirs, le maire de la ville de Delémont a tracé un parallèle entre cette jeunesse jurassienne à qui l'on donne le droit à la parole et aux décisions, et les jeunes qui se sont fait tuer en Algérie pour avoir osé crier leur désarroi, à ceux d'Iran et d'Irak qui ont dû offrir leur vie pour une guerre inutile ou encore aux gosses qui, de par le monde, subissent des violences et des sévices.

LEURS CHOIX

Le premier exercice public de ces jeunes, élus par les scouts, leur quartier, la maison des jeunes ou encore leur classe, a été de se présenter devant leurs camarades et le nombreux public accouru pour assister à l'événement. Il y avait là notamment le président au Parlement jurassien Claude Hêche et plusieurs édiles des communes du Locle et de Vevey venues pour s'informer. Cette première séance plénière a permis aux parlementaires en herbe de se répartir dans quatre commissions pour traiter de l'«aménagement», du «sport», de l'«animation» et de la «société».

Cinq animateurs adultes, mais jeunes pour la plupart, animeront les groupes de travail. Au cours de leur séance préparatoire, les élus ont souhaité se pencher sur des problèmes tels que la création d'un bistrot pour les jeunes, l'amélioration des contacts entre jeunes et policiers, la propreté dans la ville, l'aménagement de pistes de vélocross et le dossier patinoire, pour n'en citer que quelques-uns.

LES NANTIS ET LES AUTRES

Pour permettre aux jeunes de sentir par l'intérieur les jeux de pouvoir qui s'installent dans une dynamique de gestion collective, les animateurs leur ont proposé, dans une séance antérieure, un jeu de situation au cours duquel certains d'entre eux se sont retrouvés démunis tandis que d'autres se partageaient les avoirs et par là même le pouvoir. Mieux que par ces cours théoriques, les jeunes ont compris le sens du mot «négociation».

A rappeler que ce conseil composé de 51 élus dispose d'un réel pouvoir de décision et d'un budget annuel de 20.000 francs. Tous les milieux et les sociétés de jeunes qui cohabitent dans la cité ont eu la possibilité de se faire représenter et les élues féminines se sont retrouvées en nombre quasi égal à celui de leurs co-listiers masculins.

La prochaine séance plénière aura lieu au printemps 1989, année du 7ème anniversaire de la cité delémontaine. En attendant, les élus ont du pain sur la planche pour faire valoir leurs besoins et ceux de leurs électeurs, et surtout pour faire découvrir aux adultes une nouvelle manière de vivre, de voir et d'agir comme le leur a suggéré Jacques Stadelmann. (GyBi)

Procédure engagée

Projet de golf aux Bois

Le projet de golf, qui agite le village des Bois depuis une année environ, entre maintenant dans sa phase officielle. M. Jan Mettler vient de déposer un plan quasi définitif sur le bureau du Conseil communal.

L'infrastructure prévue englobe la totalité des 52 hectares du domaine agricole des Mûrs, propriété du promoteur.

Le projet déposé va maintenant subir l'examen préalable de l'exécutif communal, puis des instances cantonales. Il sera alors retourné au promoteur, qui devra faire d'éventuelles modifications et l'assortir de prescriptions spéciales avant la mise à l'enquête publique.

ZONE SPÉCIALE

A ce stade, l'assemblée communale devra se prononcer sur la création d'une zone spéciale réservée aux activités de loisirs, ou de façon plus restrictive, à la pratique du golf. Normalement cette dernière décision devrait être prise au début de l'an prochain.

Selon le maire, aucune personne étrangère au Conseil communal n'a été autorisée à examiner les plans déposés. Cependant, des membres du comité de soutien ont donné quelques précisions sur ce qu'ils considèrent comme leur projet. Les tractations en vue d'échanger des terrains avec des agriculteurs des environs n'ayant pas abouti, c'est donc la propriété des Mûrs qui a été retenue dans son intégralité. Elle sera aménagée en 18 trous, auxquels s'ajouteront des terrains d'entraînement.

RESTAURANT

Un restaurant privé et des sanitaires seront installés dans l'actuelle ferme. Un emplacement est réservé pour deux courts de tennis, dont l'aménagement reste à la charge d'éventuels intéressés.

Le comité pro-golf compte actuellement une trentaine de membres locaux, tous intéressés à pratiquer ce sport. Une société simple devrait bientôt voir le jour, sous le nom de Golf-Club Les Bois. Locataire à long terme des terres de la famille Mettler, sa tâche première sera de recruter suffisamment d'intéressés pour couvrir les dépenses de départ, soit 2,5 à 4 millions.

INVESTISSEMENT RÉGIONAL

De ce côté, on se montre optimiste, car dit-on, plus de deux cents personnes de la région sont déjà intéressés. Même si un prix de faveur sera pratiqué pour les gens des Bois, on constate qu'une bonne part, voire l'essentiel du financement, sera l'affaire de la région, et non de capitaux extérieurs.

Quant aux travaux, ils devraient débuter au printemps prochain, par l'aménagement d'un terrain d'exercice. A condition évidemment que le projet ait franchi tous les obstacles d'ici-là. Reste à savoir si le fermier consentira à se séparer progressivement de son exploitation. Pour l'instant, il est au bénéfice d'un bail jusqu'en 1992, et compte bien ne rien céder avant cette échéance. (bt)

«Une dynamique industrielle»

Le Jura expose à Genève

Dans le cadre de l'exposition «Jura et Genève: une dynamique industrielle» qui se déroulera du 7 au 12 novembre 1988 à Genève, une journée portes ouvertes a été prévue le samedi 12 novembre 1988.

Le Département de l'économie publique invite le public jurassien à venir découvrir les soixante entreprises jurassiennes qui exposeront leurs produits dans les locaux de l'Office pour la promotion de l'industrie genevoise (OPI). Plus qu'une simple exposition, les organisateurs ont conçu un parcours de présentation de l'économie jurassienne faisant appel aux techniques et animations actuelles, films vidéo en particulier. Entre le passé et le présent, l'accent a été mis sur les perspectives d'avenir. L'exposition sera, à l'image des industries jurassiennes, attractive et dynamique. Un programme attrayant attend les visiteurs.

Pour permettre au public jurassien de se rendre facilement à Genève, un voyage en bus a été organisé. Départ du car aux gares CFF de Porrentruy: 6 h 30; Glovelier: 7 h; Delémont; 7 h 30 et Moutier, 7 h 45. Dès 10 h 30, visite de l'exposition à Genève. A 12 h, la section genevoise des Jurassiens de l'extérieur offrira un apéritif agrémenté de dégustations de produits jurassiens. L'après-midi est réservé à une visite de l'aéroport de Cointrin avec notamment un tour en bus sur les aires de trafic et démonstration du service de sécurité de l'aéroport.

Un concours sera organisé. Trois prix d'une valeur de 2200 francs récompenseront les trois Jurassiens les plus perspicaces. Les inscriptions à raison de 30 francs par adulte et 20 francs pour les enfants et les étudiants sont à communiquer au Service de l'économie et de l'habitat, téléphone 066/21 53 17 jusqu'à mercredi 9 novembre 1988, 12 h. (rpju)

De l'Ajoie au «Caillou»

Un Jurassien en Nouvelle-Calédonie

Voici plus de trois ans que, ses études universitaires terminées, un jeune Bruntrutain, Elie Hennet, 24 ans, a mis le cap sur la Nouvelle-Calédonie. Il aurait eu à l'époque envie d'embrasser une carrière professionnelle dans le domaine de l'archéologie et de l'égyptologie où il avait étudié à l'Université de Genève. Mais il n'a pas trouvé d'emploi dans le Jura. La rencontre d'une Bruntrutaine qui vivait alors sur le «Caillou» a suffi à le décider à mettre le cap sur cette île. Il ne regrette pas ce choix, aujourd'hui.

Pour entrer en Nouvelle-Calédonie, les possibilités sont restreintes pour un étranger. Mais Elie Hennet peut se prévaloir de la double citoyenneté suisse et française. Il a donc débarqué sans encombre dans ce pays au climat tropical relativement chaud au point que le T-shirt et le short font office de vêtement quasiment toute l'année. Il a trouvé, au sein d'une école privée gérée par l'Alliance scolaire protestante, un poste d'enseignant bien à l'image de la situation générale dans l'île: son salaire lui était versé par le gouvernement français.

Il souligne en passant la qualité des moyens d'enseignement dont sont dotées les écoles publiques, qualité un peu moindre dans l'enseignement privé.

Si tout enfant est scolarisé, la soif d'apprendre est loin d'être inextinguible, au point que la formation générale de la jeunesse est très modeste. Si le coût de la vie est très bas, les produits alimentaires, presque tous importés, sont chers. Chacun dispose certes de son petit jardin. La Calédonie est dépourvue d'industrie. Les fruits poussent peu, faute de montée de la sève... La population compte grosso modo 45% de Mélanésiens, 40% de Blancs et 15% de races diverses du Pacifique. Tous les citoyens ayant atteint l'âge prescrit jouissent du droit de vote, sans distinction de race ou d'origine ethnique. Les quelques jeunes qui se lancent dans des études les accomplissent en France, au stade universitaire. Mais la population autochtone manque d'un minimum de formation politique. Elle pourrait suivre quelques meneurs, quel que soit leur discours, et malgré l'appétit du pouvoir personnel qu'ils peuvent manifester.

LE VIRUS DE LA RESTAURATION

Se pliant aux vœux de son amie mélanésienne et en tant que fils d'hôteliers-restaurateurs, Elie Hennet a bientôt abandonné l'enseignement, pour ouvir un «snack» que nous appellerons mieux «épicerie-restaurant». Il a même pu obtenir, privilège extrêmement rare, un petit lopin de terre sur lequel le droit coutumier l'a autorisé à bâtir sa case où il vit avec son amie.

A ce titre, il est aujourd'hui admis au sein des assemblées d'autochtones, un privilège encore une fois très très rare. Prochainement, Elie Hennet entend développer son commerce par l'adjonction d'un magasin d'articles de sport. Les fournitures sont très faibles dans ce domaine et les besoins importants, la pratique du sport ayant auprès des jeunes bien plus d'attrait que l'acquisition d'une formation professionnelle.

Avant d'aborder le volet politique, qui est l'aspect le plus connu en Europe de la vie en Nouvelle-Calédonie, Elie Hennet insiste sur le rôle important joué par la religion dans la vie calédonienne. En plus des religions catholique et protestante, on trouve des adeptes de nombreuses sectes. Les Eglises s'affichent en faveur des indépendantistes. La population se montre plus croyante que celle de l'Europe, même si la pratique religieuse n'enregistre pas un engouement évident. L'engagement des hommes d'Eglise en faveur de l'indépendantisme n'y est pas complètement étranger.

Sur le plan racial, les Mélanésiens se montrent relativement tolérants. Mais il faut préciser que les communautés autochtones et les Blancs venus s'installer dans le pays entretiennent peu de rapports. Ils vivent quasiment côte à côte, sans relations étroites. Par conséquent, on ne peut pas dire qu'ils se connaissent bien. La nature des relations entre les diverses communautés diffère toutefois notablement d'une région à l'autre. Ces relations sont cependant exemptes de tout racisme. En effet, dès l'école maternelle, les petits indigènes apprennent à côtoyer des enfants d'autres races.

Dans un autre article, nous brosserons à grands traits quelques aspects des coutumes fort ancrées dans la vie des Mélanésiens. V. G.

(à suivre)

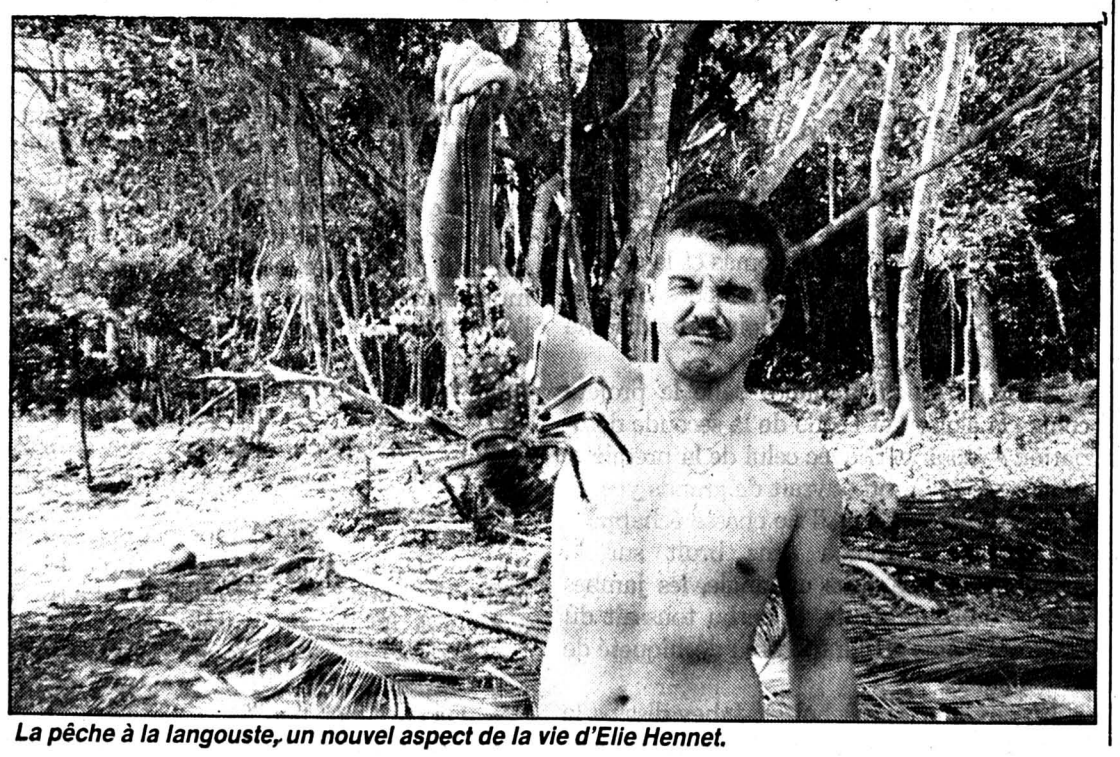

La pêche à la langouste, un nouvel aspect de la vie d'Elie Hennet.

Opéra à la sauce jazz

Concert Westbrook Rossini à Saignelégier

L'association Musique aux Franches-Montagnes a pour habitude d'inviter au Café du Soleil de Saignelégier des musiciens de jazz de grande qualité et, parfois, mondialement connus. Ces concerts mensuels offrent à un public d'habitués de la musique de jazz d'avant-garde, une musique quelquefois peu séduisante de par son caractère de recherche austère, mais combien étonnante et enrichissante.

Le concert Westbrook Rossini de samedi soir qui a attiré une centaine de personnes à l'Hôtel de Ville de Saignelégier est à marquer d'une pierre blanche. Il a constitué, en effet, un moment de bonheur rare et une découverte extrêmement joyeuse pour les non-initiés tant par l'originalité de son contenu musical que par la qualité de ses huit musiciens.

Westbrook Rossini ce sont des variations jazz et rock sur les thèmes des opéras de Rossini. La composition de Kate Westbrook (arrangement des chants) et de Mike Westbrook (arrangements musicaux) trouve donc ses sources dans les opéras de ce grand compositeur italien du 19e siècle. Et, comme ils l'expliquent eux-mêmes dans leur programme «leur expression moderne reflète l'esprit et la vitalité de la musique de Rossini, ses contrastes dramatiques et ses harmonies glorieuses: la sauvage et exotique ouverture du Barbier de Séville, l'émouvante Ballade Isaura (Othello) et le majestueux Tutto Cangia (Guillaume Tell) y figurent».

Le public a été conquis par tant d'invention, de gravité et d'humour joyeux, par la voix de Kate Westbrook, par leur mise en scène solide et apparemment décontractée qu'elle attire la sympathie, par les solos de chacun et tout particulièrement celui de Lindsay Cooper, dans sa tirade orientale au saxophone soprane.

Ils jouent de la musique et jouent avec la musique. Qu'elle soit d'hier ou d'aujourd'hui, ils la maîtrisent totalement, avec une maturité parfaite. Parade de cirque, parade de fanfare, ouverture d'opéra, jazz classique et free jazz, rock brutal et monolithique, percussions modernes et roulements de tambours de foire, tout est digéré, absorbé dans cette composition magistrale et cohérente. On ne peut que souhaiter les revoir et les réentendre. (ps)

Encore quelques places

Camps de ski Jeunesse et Sport

L'Office des sports de la République et canton du Jura offre aux jeunes gens et jeunes filles qui ont entre 12 et 20 ans et qui sont domiciliés dans le canton, la possibilité de participer à divers camps de ski de pistes entre Noël et Nouvel-An. Il reste encore un certain nombre de places disponibles. Les camps ont lieu à Montana ou à Anzère et coûtent entre 200 et 300 francs (possibilité d'arrangement).

En outre, les jeunes de 18 ans qui souhaitent se former comme moniteurs Jeunesse et Sport – alpin et fond – ont la possibilité de suivre un cours de formation 1 à Zinal pour le ski alpin ou à Saignelégier pour le ski de fond.

Pour tous renseignements et inscriptions: Office des sports, case postale 149, 2900 Porrentruy 1, tél. 066/66 55 66 ou 66 55 75. (GyBi)

Ironie déridante

Le Théâtre Boulimie aux Breuleux

Quand la Société des amis du théâtre des Franches-Montagnes invite le Théâtre Boulimie, elle fait toujours salle comble. Un public nombreux et fidèle n'a pas failli à la tradition, récemment, en venant rire un bon coup au dernier spectacle de Lova Golovtchiner, «Je ne parlerai qu'en présence de la justice».

Voir et écouter, en chair et en os, le célèbre tartineur radiophonique, séduit toujours autant et détourne de la morosité, sans pour autant éviter les sujets graves, au contraire!

Tous les problèmes et les événements de notre temps traités par les médias sont repris dans ce genre de spectacle à sketches, analysés, décortiqués et remis en scène sur le ton de l'humour.

Un humour bien noir que celui des trois comédiens qui, avec des phrases assassines et une dérision maîtresse de soi, ironisent sur le dos de la justice, du pape, du Suisse complexé, du racisme, de la haine profonde, de l'amnésie des nazis, de la muséite galopante, du «bernard-tapisme» performant...

Est-ce l'effet de l'habitude? Il nous a semblé que cette édition boulimique 1988 était moins performante que les autres années, et que la «sauce» se répétait à certains endroits. Un effet pervers à dénoncer à tout prix, pour retartiner meilleur la prochaine fois!

(ps)

«Confiance aux femmes»

Yvette Jaggi à Bassecourt

Dans le cadre de la campagne «confiance aux femmes» le bureau de la condition féminine (BCF) a invité Yvette Jaggi a partager son expérience avec les Jurassiennes. Elue à la municipalité de Lausanne en 1986, Yvette Jaggi y assume le dicastère des finances. Au sein de son parti, elle a été membre du comité directeur suisse et vice-présidente du parti socialiste suisse. La politicienne romande a en outre été au Conseil des Etats l'an dernier.

Il est évident qu'une telle politicienne a beaucoup de choses à nous apprendre et à nous faire partager. Le BCF invite donc cordialement à participer nombreuses et nombreux ce soir à 20 h 15 à l'hôtel de la Croix Blanche à Bassecourt. (comm-Imp)

Auto-Centre Emil Frey SA

66, rue F. Courvoisier, 2300 La Chaux-de-Fonds
Téléphone 039/28 66 77 16391

3 88 CH

immobilier

A louer à La Chaux-de-Fonds

appartements rénovés 4½ pièces

près du centre.
Dès Fr. 950.– + charges.
✆ 038/24 42 28

000518

SAINT-IMIER
Tramelan 1

A LOUER

appartement de 4½ chambres

Tout confort. Salle de bains.
Loyer Fr. 508.– + acompte chauffage Fr. 120.–
Pour traiter, s'adresser à:

Fiduciaire de Gestion et d'Informatique SA
Avenue Léopold-Robert 67
2300 La Chaux-de-Fonds
✆ 039/23 63 60

524

A vendre dans le vallon de Saint-Imier, à 20 km de Bienne et à 12 km de Saint-Imier

Maison familiale

- De style campagnard, 6½ pièces
- Cuisine entièrement équipée, armoires en chêne.
- Salon avec cheminée française, sol avec carrelage, poutraison apparente.
- Douche/W.-C. et bain/W.-C. séparés.
- Grand sous-sol entièrement excavé.
- Grand garage.
- Isolation thermique de premier ordre.
- Construction neuve et soignée.
- Prix de vente Fr. 520 000.–.
- Entrée en jouissance selon entente.

001130

Fabio Boesiger
Agence immobilière et fiduciaire
48, rue de la Gare, Bienne, 032 22 82 15

immobilier

Particulier cherche à acheter immeuble

rénové ou à rénover.

Traitement rapide.

Ecrire sous chiffres BH 9992 au bureau de L'Impartial.

9992

A louer à Saint-Imier

appartement de 2½ pièces

cuisine agencée - bain, situation centrale, ensoleillée, jardin à disposition.
Visite et renseignements:
M. Gianoli ✆ 039/41 35 50

125745

LA CHAUX-DE-FONDS

Immeuble à vendre

Rue de la Charrière 8

Comprenant: 1 commerce et 3 appartements de 3 pièces. A rénover ou à transformer. Prix à discuter.

Renseignements:
✆ **021/861 20 21 (service des gérances).**

003747

Nous vendons à Péry

Bel appartement de

3½ pièces

Salon avec cheminée.

Fonds propres: **Fr. 22 000.–**
Mensualité: **Fr. 1 250.–**
(toutes charges comprises)

LOCATION-VENTE POSSIBLE

Bureau de vente:
Malleray 032/92 28 82

HABITATIONS POUR TOUS SA
Agence pour le canton de Neuchâtel et le Jura Bernois: Rue des Moulins 51
2004 Neuchâtel. Tél. 038/25 94 94

espace & habitat

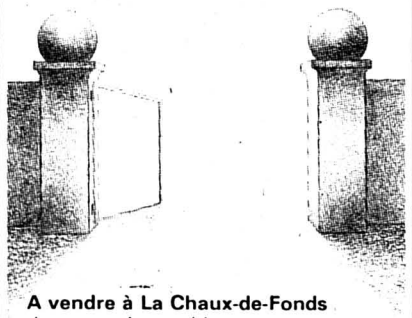

A vendre à La Chaux-de-Fonds
dans un immeuble avec ascenseur, situé dans un quartier au sud-est de la ville

superbe appartement de 5½ pièces

avec garage et terrain aménagé.
Renseignements et visites
Léopold-Robert 67/✆ 039/23 77 77

17473

espace & habitat

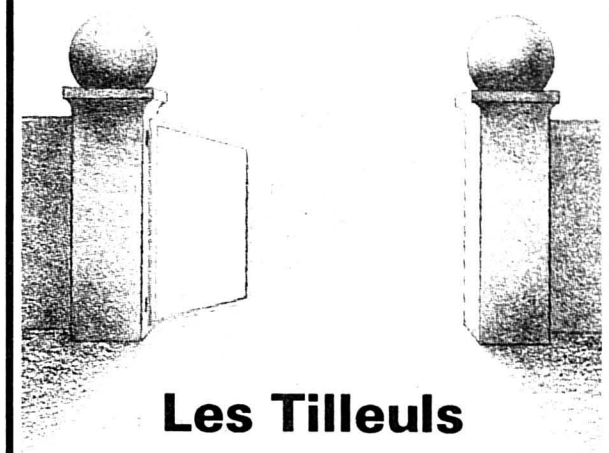

Les Tilleuls

A vendre
3½ pièces, 80 m²; 4½ pièces, 88 m²; 4½ pièces duplex, 113 m²

Construction pimpante et soignée, ascenseur, chauffage individuel.

Magnifiques appartements, très bien aménagés, 2 ou 3 chambres à coucher, salon/salle à manger avec poêle suédois, cuisine aménagée, salle de bains et W.-C. séparés, hall, balcon. (toutes finitions au gré de l'acheteur: sols, sanitaires, agencement de cuisine, etc.)

Aux plaisirs d'un décor agréable, ajoutons la situation privilégiée du quartier ainsi que la proximité des communications, écoles et commerces.

Un investissement et une manière de vivre vraiment *cool*.

Renseignements et visites:
Léopold-Robert 67, La Chaux-de-Fonds, ✆ 039/23 77 77

105113

SAINT-IMIER

A louer pour le 1er janvier 1989, à la rue du Midi 15

appartement 3 pièces

tout confort, cuisine agencée, salle de bains, cave. Pour tous renseignements:
Gianoli & Cie, Mme Jeanneret,
✆ **039/41 35 50** (heures de bureau).

1238

M. Elhadji **voyant médium** vous aide à résoudre vos problèmes. Chance, amour, affection retrouvée. Désenvoûtement, protection. Travail efficace et rapide.
✆ 023 ou 0033/50 49 26 41

000049

En toute saison, *L'IMPARTIAL* votre source d'informations

espace & habitat

A vendre à La Chaux-de-Fonds
dans un immeuble avec ascenseur, situé dans un quartier au sud-est de la ville

superbe appartement de 5½ pièces

avec garage et terrain aménagé.
Renseignements et visites
Léopold-Robert 67/✆ 039/23 77 77

17473

aux Travailleurs

Staub & Cie

Balance 2 — La Chaux-de-Fonds

Du lundi 7 novembre au samedi 3 décembre 1988:

grand concours gratuit

de la chemise et du pantalon «chic»

Pour participer, s'adresser au magasin qui est ouvert tous les jours, sauf le lundi matin.

17452

Chemises Exprès

Léopold-Robert 70
(en face de la gare)

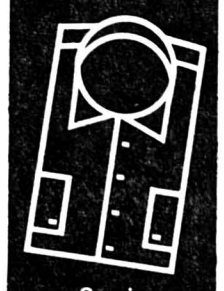

Service rapide et soigné
- Chemises
- Blanchisserie
- Nettoyage à sec

15411

En toute saison, *L'IMPARTIAL* votre source d'informations

Emmaüs

Fondateur
l'abbé
Pierre

Ramassage

meubles,
bibelots, livres,
appareils
ménagers,
tableaux,
antiquités.
En bon état.

✆ **039/26 65 10**

Merci d'avance

17470

Présentation de la nouvelle

Mazda 323 mistral

GRAND CONCOURS

5 *Mazda 323 mistral* à gagner

GARAGE DE L'AVENIR

Progrès 90 — ✆ 039/23 10 77

LA CHAUX-DE-FONDS

17330

Skiez à
Villars
3 pièces
pour 6 personnes.
(Noël 2 semaines).
✆ 021/22 23 43
Logement City
Conservez l'annonce!

001404

Publicité intensive - Publicité par annonces.

Dimensions selon désir

Nos pavillons et maisonnettes de jardin laissent libre cours à votre imagination et peuvent être aménagés au goût de chacun.

De l'exécution simple au pavillon de rêve, visitez notre exposition ou demandez notre documentation. Cela en vaut la peine!

597

uninorm 021 / 35 14 66
Croix-du-Péage, 1030 Villars-Ste-Croix

Feuilleton de «L'IMPARTIAL» 27

Alain Paris

Impact

Roman

Droits réservés Editions Albin Michel et Cosmopress, Genève

Jahey replia le mouchoir qu'il glissa dans une de ses poches.

– Avant d'accrocher la caravane et d'emporter le matériel, il faudra verser une rallonge! Je suis certain que vous ne vous baladez pas les poches vides. Vingt mille malheureux francs suffiront.

– Trop aimable, dit tranquillement Jahey. Mais nous ne sommes pas vos clients. Nous ne sommes que des intermédiaires.

– Tssst! Tssst! fit l'homme avec un sourire.

Une ombre se profila dans l'entrée de la caravane. Elle était de forte corpulence et, en dépit du faible halo lumineux, l'engin qu'elle braquait sur le Danseur et sur Jahey ne semblait avoir qu'un très lointain rapport avec une béquille orthopédique.

– Ce n'est pas très sérieux de votre part, fit remarquer Jahey en intimant du regard au Danseur de se tenir tranquille. C'est chercher beaucoup d'ennuis pour peu de profit.

– Il n'y aura pas d'ennui si vous acceptez ma demande.

L'homme en manches de chemise était nerveux mais sans excès. Il savait qu'il tenait les atouts entre ses mains. Son acolyte fit un pas qui le porta dans le cercle de lumière. C'était un comparse barbu, vêtu d'une salopette maculée de cambouis, coiffé d'une casquette chiffonnées, chaussé de vastes pantoufles un peu effilochées. Le gros calibre à canons juxtaposés qu'il pointait sur Jahey ne déviait pas d'un centimètre.

– Vos méthodes ne doivent pas encourager ce genre de commerce, ironisa Jahey.

– La clientèle n'est jamais venue réclamer jusqu'à présent, ricana l'homme. Vous êtes la première exception.

– Bon, sourit Jahey. Je suppose que cela fait partie des aléas dans ce genre de transactions.

Il avait décidé d'écourter la scène en acceptant sans plus rechigner.

– Vingt mille, avez-vous dit!

Il tira de sa poche intérieure la liasse remise par le prévoyant Thomas et la déposa sur la table. L'homme en manches de chemise poussa un profond soupir et tendit une main avide. Le barbu souriait.

L'impact de la première balle le projeta contre la cloison et l'écho de la seconde détonation se confondit avec celui de la première, tandis que le barbu ouvrait de grands yeux à jamais étonnés. Le fusil de chasse échappa à ses mains et tomba sans bruit sur la moquette. Tassé dans un angle, les jambes agitées de soubresauts, le barbu toussait du sang, ses mains griffant le tissu déchiqueté de sa salopette.

En ouvrant les mâchoires, Jahey dissipa la surdité consécutive aux explosions. Le Danseur tenait toujours à bout de bras son Webley à canon court. Il marcha jusqu'au barbu, s'agenouilla et écarta le fusil de chasse.

– Celui-là est mort, l'enfant de salaud, dit-il avec un sourire qui lui retroussa les lèvres.

«Nom de Dieu de nom de Dieu de nom de Dieu!» hurlait intérieurement Jahey. Il se couvrit d'injures pour ne pas avoir su prévoir la réaction du Danseur. Mais comment aurait-il pu deviner que ce fils de pute dissimulait une arme sous son blouson ? «Il ne l'avait pas sur lui pendant le trajet ni durant le repas, se souvint Jahey. C'est lorsqu'il est retourné à la voiture éteindre les phares qu'il l'a récupérée. A présent il est trop tard pour changer quelque chose à quoi que ce soit. Est-ce que les détonations ont été entendues ? Ce n'est pas certain, vu la situation excentrée du camping et l'absence de résidences autour... mais on ne peut en jurer. Et ce crétin de Yougo qui se tordait les mains et avait déjà mouillé son pantalon.»

– Pas mal, non ? demanda le Danseur.

– Pardon ?

– J'ai été super, non ?

– Vous avez été... parfait. (A suivre)

JURA BERNOIS

Bientôt aux urnes

Projet de Centre communal à Courtelary

Il aura fallu vaincre de multiples obstacles avant de parvenir au projet définitif de construction d'un Centre communal. Depuis le 28 septembre 1987, date à laquelle l'assemblée municipale avait accepté un crédit de 250.000 francs destiné à l'étude de détail et à l'établissement des devis pour le projet ayant remporté le premier prix du concours, l'architecte, tout comme la commission d'étude ont œuvré sans discontinuer pour arriver tantôt au terme du mandat qui leur a été confié.

Il faut en effet savoir que le terrain sur lequel sera implanté l'éventuel Centre communal fait partie de la zone dite «Centre ancien» dont la réglementation est très large et assez vague, tant pour ce qui concerne les distances à respecter par rapport aux propriétés riveraines que pour la hauteur des bâtiments susceptibles d'être construits. Les propriétaires concernés ont été entendus, tout comme le Service cantonal des monuments historiques qui a levé l'opposition qu'il avait formulée, après remaniement du projet.

La dernière ligne droite est pas conséquent sur le point d'être franchie. Décision a été prise de déposer une demande d'un permis de construire général, et ceci très prochainement. Par cette procédure, il est possible de lever toute inconnue d'ordre administratif susceptible de remettre le projet en question ou, tout au moins, de retarder son exécution. Passé ce cap, le peuple souverain sera évidemment appelé à se prononcer par la voie des urnes, un scrutin qui, sauf entrave de dernière heure, devrait pouvoir être organisé dans le courant du printemps prochain, après que citoyennes et citoyens auront pu prendre connaissance du projet qui sera soumis à leur approbation.

Pour l'heure donc, la demande d'un permis de construire général sera accompagnée d'un dépôt des plans, au secrétariat municipal. Ceux-ci pourront être consultés durant les heures d'ouverture du bureau, du 9 novembre au 8 décembre prochain. Parallèlement, et afin de mieux se rendre compte, visuellement parlant, de ce que sera le futur centre communal, quelques vues perspectives seront affichées sur les vitrines de l'ancienne Boulangerie Binz.

(comm)

L'escroc des automates

Condamnation confirmée pour Bernhard Gasser

Le Tribunal fédéral a rejeté les recours déposés par le Biennois Bernhard Gasser, surnommé le roi des automates, et trois autres personnes.

La Cour fédérale a jugé ces requêtes totalement infondées, a-t-on appris la semaine dernière.

Ainsi Gasser devra purger les quatre ans et demi de réclusion auxquels l'avait condamné en 1987 le Tribunal pénal économique du canton de Berne. Ce verdict met fin à une affaire qui aura tenu la justice en haleine durant plus d'une décennie.

Avec la complicité de tiers, l'escroc biennois avait vendu illégalement plusieurs centaines d'automates entre 1974 et 1976. La société Gasser Automatik promettait, par voie d'annonces, des gains substantiels. Les personnes intéressées s'engageaient à verser un acompte mensuel, et ceci que les automates aient rapporté de l'argent ou non.

Les appareils étaient vendus dix fois leur prix de revient et les recettes se révélaient nettement inférieures aux sommes avancées par les démarcheurs. Le jugement de mai 1987 avait conclu à 77 cas d'escroquerie. (ats)

LA CHAUX-DE-FONDS

Vie, émotion et simplicité

Sylviane Deferne, pianiste, à la Salle de musique

La composition d'un programme peut donner lieu à des avis divergents. Celui de la pianiste Sylviane Deferne, qui était jeudi l'hôte de la Société de musique, nous paraît être un modèle du genre. Passer d'une époque à l'autre en incluant notre temps, terminer par un monument universellement connu après avoir joué d'admirables pièces moins auréolées, n'est-ce pas là une très heureuse formule?

Dédicataire des Huits Préludes de Frank Martin, Dinu Lipatti avait déclaré: «Je considère qu'il faut deux ans à un interprète pour faire mûrir en lui une œuvre de la sorte». Incroyable conscience professionnelle! Sans chercher à faire de vaines comparaisons avec le grand pianiste roumain (d'autant plus que la mort l'empêcha de créer l'œuvre), avouons que Salviane Deferne a, elle aussi, profondément intériorisé et parfaitement maîtrisé les mille et une richesses de cette magistrale partition. La jeune artiste a paru aussi convaincante dans les pièces de caractère mystérieux que dans celles réclamant éclat et virtuosité. On a d'ailleurs admiré d'un bout à l'autre de son programme sa faculté de passer instantanément d'une atmosphère à l'autre, jouant sur les nuances, les contrastes, les couleurs avec un naturel qui dit bien sa riche musicalité.

On répète assez, de nos jours, que parmi la jeune génération les doigts agiles prennent le pas sur l'expression. Saluons donc d'autant plus en Sylviane Deferne une interprète qui considère encore l'émotion comme prioritaire.

On lui sera également reconnaissant d'inscrire dans ses récitals ce cycle de Martin, encore très inégalement connu selon les pays, et qui trouve place parmi les cimes de la littérature pianistique de ce siècle.

De la Sonate No 33 de Haydn, que d'aucuns considèrent comme l'œuvre pour clavier la plus marquante écrite entre la mort de Bach et les années viennoises de Mozart, on s'étonne de l'entendre si rarement alors qu'elle regorge d'invention. Ouvrir les feux avec une telle pièce et la jouer aussi bien que la pianiste genevoise est tâche redoutable. Comment, dès lors, ne pas saluer la tenue de cette entrée en matière?

La seconde partie du concert était entièrement consacrée aux Vingt-quatre Préludes de Chopin. Mise à rude épreuve par l'envergure et la diversité de l'œuvre, la jeune artiste recréa chacune de ces pages intimes dans le climat le plus adéquat.

Toute de simplicité, Sylviane Deferne a incontestablement séduit et impressionné son auditoire auquel elle offrit encore deux Etudes de Chopin. Espérons avoir le plaisir de la réentendre dans un proche avenir. (jcb)

Championnat des joueurs de quilles

La deuxième manche du championnat des joueurs de quilles s'est déroulée sur le jeu de La Recorne. En voici les résultats:

1. Charles Tynowski, 122 quilles; 2. Lucien Tynowski 122; 3. Edgar Bapst 121; 4. Pierre Rubin 120; 5. Francis Farine 119; 6. Willy Schneiter 119; 7. Willy Geiser 118; 8. Sylvain Reichen 118; 9. Roger Chopard 118.

Classement par équipes (deux manches): 1. Erguël, 1165 quilles; 2. La Chaux-de-Fonds 1157; 3. Le Locle 1141; 4. Epi 1106.; 5. Val-de-Ruz 782.

Classement général: 1. Edgar Bapst, 244 quilles; 2. Charles Tynowski 239; 3. Francis Farine 237; 4. Georges Dubois 232; 5. Lucien Tynowski 231; 6. Willy Geiser 231; 7. Roger Chopard 230; 8. Michel Amstutz 230.

L'Impartial lu par tous... et partout

LE LOCLE

Aimez-vous les uns, les autres, comme je vous ai aimés.
Jean 13, v. 34.

Monsieur et Madame Willy Maillardet et leurs enfants, aux Hauts-Geneveys;

Monsieur et Madame Roger Maillardet, à Fontainemelon, leurs enfants et petits-enfants:

Madame et Monsieur Daniel Schneiter et leurs enfants,

Madame et Monsieur Urs Stutz et leurs enfants;

Madame et Monsieur Marc Bessire-Maillardet, à Biaufond:

Madame Isabelle Lebet et ses enfants,

ainsi que les familles parentes et alliées ont le chagrin de faire part du décès de

Madame

Irène MAILLARDET

née WEBER

leur très chère et regrettée maman, grand-maman, arrière-grand-maman, parente et amie, que Dieu a rappelée à Lui, dans sa 83e année.

LE LOCLE, le 5 novembre 1988.

Veillez et priez car vous ne savez ni le jour, ni l'heure où le Seigneur viendra.
Matth. 23, v. 13.

Le culte et l'incinération auront lieu dans l'intimité de la famille.

Le corps repose à la chambre mortuaire de La Résidence.

**Domicile de la famille: M. et Mme Roger Maillardet
Midi 6
2052 Fontainemelon**

Au lieu de fleurs, veuillez penser au Home La Résidence, ccp 23-1573-6.

IL NE SERA PAS ENVOYÉ DE LETTRE DE FAIRE-PART, CET AVIS EN TENANT LIEU.

MARTEL-DERNIER

Sur Dieu seul mon âme se repose paisiblement: de Lui vient mon salut.
Ps. 62:1.

Monsieur et Madame Daniel Jeannet-Meylan, Les Ponts-de-Martel, leurs enfants et petite-fille:

Eric, Isabelle et leur petite Christelle; Sylviane, Sandrine, Stéphanie;

Monsieur Fernand Jeannet, Martel-Dernier;

Mademoiselle Ruth Jeannet, Martel-Dernier;

Mademoiselle Nadine Jeannet, Martel-Dernier;

Madame et Monsieur Gustave Robert-Jeannet, Petit-Martel, leurs enfants et petite-fille:

Fred-Alain; Evelyne, Christian et leur petite Noémie; Claude, Viviane et Pierre-Alain; Cyril, Pascal;

Madame Alice Perrenoud et famille, Gorgier;

Les descendants de feu Jules Perrenoud-Robert;

Les descendants de feu Cécile Robert-Jeannet,

ont le chagrin de faire part du décès de

Madame

Frida JEANNET

née PERRENOUD

leur chère maman, grand-maman, arrière-grand-maman, sœur, belle-sœur, tante, cousine et parente que Dieu a reprise à Lui paisiblement dans sa 88e année.

Ceux qui s'attendent à Moi ne seront pas confus.
Es. 49:23.

LA COMBE-PELLATON, le 5 novembre 1988.

Le culte sera célébré mardi 8 novembre 1988 à 13 h 30 au temple des Ponts-de-Martel suivi de l'inhumation.

Veuillez penser à la Croix-Bleue neuchâteloise, ccp 20-2131-0 ou à la Maison de Paroisse des Ponts-de-Martel, ccp 23-1237-0.

IL NE SERA PAS ENVOYÉ DE LETTRE DE FAIRE-PART, LE PRÉSENT AVIS EN TENANT LIEU.

SAINT-AUBIN

Au matin, je m'éveillerai et je verrai le sourire de mon Dieu.

Monsieur et Madame Pierre et Denise Comina-Clerc, à Saint-Aubin:

Monsieur Christian Comina, à Lambaréné (Gabon),

Monsieur et Madame Pierre et Françoise Roth-Comina et leurs enfants Murielle, Aline et Joanne, à Colombier,

Monsieur et Madame Antonio et Béatrice Ercolano-Comina et leurs enfants Christelle et Céline, à Gorgier,

Monsieur et Madame Joseph et Marie-Laurence Ricchiuto-Comina et leur fils David, à Gorgier;

Mademoiselle Suzanne Perret, à Neuchâtel;

Madame Jo Blanc et son fils Jean-Claude, à Cannes;

Les enfants et petits-enfants de feu:

Monsieur et Madame A. Comina-Rossetti,

Monsieur et Madame W. Soder-Comina,

Monsieur et Madame H. Thalmann-Comina;

Les familles parentes, alliées et amies: Pointet, Perret, Dagon, Comina, Nobile, Vadi et Bessero, en Suisse, en Italie et en France ont la douleur de faire part du décès de

Madame

Madeleine COMINA

née POINTET

leur chère mère, belle-mère, grand-mère, arrière-grand-mère, tante, cousine, marraine et amie, que Dieu a reprise à Lui, après une longue et éprouvante maladie, réconfortée par les sacrements, dans sa 84e année.

SAINT-AUBIN, le 4 novembre 1988.

L'ensevelissement aura lieu à Saint-Aubin, le mardi 8 novembre 1988.

Le service religieux se déroulera au temple de Saint-Aubin, à 13 h 30.

La messe de sépulture sera célébrée en l'église paroissiale de la Béroche, près de la gare, à 12 h 15.

**Domicile de la famille: Pierre et Denise Comina,
Castel 11,
2024 Saint-Aubin.**

**Domicile mortuaire: Hôpital de la Béroche,
à Saint-Aubin.**

**En lieu et place de fleurs, veuillez penser:
– au futur Home médicalisé de la Béroche, ccp Banque Cantonale 20-278-6 (compte Home No 4059.00);
– à l'Hôpital de la Providence à Neuchâtel, ccp 20-1092-8.**

Ce qu'ils ont eu à souffrir était peu de chose auprès du bonheur dont ils seront comblés.
Sagesse 3, 5.

R. I. P.

Cet avis tient lieu de lettre de faire-part.

LES CADRES ET LE PERSONNEL DE L'ENTREPRISE COMINA NOBILE S.A.

ont le pénible devoir de faire part du décès de

Madame

Madeleine COMINA

mère de M. Pierre Comina «patron» de l'entreprise.

Pour les obsèques, prière de consulter l'avis de la famille.

IN MEMORIAM

Claire VALLAT
née EPENOY

1978 - 7 novembre - 1988

**Ton souvenir est toujours vivant, et chaque jour nos pensées sont pour toi.
Tes enfants
et petits-enfants**

En cas de décès
RENÉ + J.-FRANÇOIS GUNTERT
Chasseral 79
Téléphone jour et nuit 039/28 38 33
139

Réception des avis mortuaires: jusqu'à 22 heures

LA SECTION DE LA CROIX-BLEUE

a le regret de faire part du décès de

Madame

Madeleine ROBERT

membre de la société.

IN MEMORIAM

André QUARROZ

1985 - 7 novembre - 1988

La face du monde change quand on perd un ami.

Ta compagne.

IMPAR-SERVICE

Service du feu ✆ 118 **Police secours ✆ 117**

La Chaux-de-Fonds

Centre culturel espérantiste: 19 h 30, soirée d'étude de l'espérento.
Bibliothèque Ville: prêt, discothèque, salle de lecture, lu, 14-20 h, ma-ve, 10-20 h, sa, 10-16 h. Département audiovisuel, lu, 14-18 h, ma-ve, 10-12 h, 14-18 h, ou sur rendez-vous.
Bibliothèques des Jeunes: Prés.-Wilson 32 et Ronde 9, lu-ve, 13 h 30-18 h, sa 10-12 h, 13 h 30-16 h.
Pharmacie d'office: des Forges, Charles-Naine 2a, jusqu'à 20 h. Ensuite, Police locale, ✆ 23 10 17, renseignera. **Urgence médicale et dentaire:** ✆ 23 10 17 renseignera.
Hôpital: ✆ 21 11 91.

Cinémas
ABC: 20 h 30, Véra. (16 ans).
Corso: 18 h 45, 21 h, Bagdad café. (12 ans).
Eden: 20 h 45, Midnight run. (12 ans); 18 h 30, La lectrice. (16 ans).
Plaza: 16 h 30, 18 h 45, 21 h, Qui veut la peau de Roger Rabbit ? (Pour tous).
Scala: 16 h 30, 21 h, L'étudiante. (12 ans); 18 h 45, Les feux de la nuit. (16 ans).

Le Locle

Cinéma Casino: fermeture provisoire.
Bibliothèque des jeunes: lu à ve, 13 h 30-18 h, sa, 10-12 h.
Bibliothèque de la ville: lu à ve, 14 h 30-18 h 30, sa, 10-12 h.
Pharmacie d'office: de la Poste, jusqu'à 20 h, En dehors de ces heures ✆ 31 10 17 renseignera. **Permanence médicale:** ✆ 31 10 17 ou service d'urgence de l'Hôpital, ✆ 34 11 44. **Permanence dentaire:** ✆ 31 10 17.

Neuchâtel

Jeunes Rives: 20 h 30, cirque Aladin.
Plateau libre: 22 h, Xavier and the Walk.
Pharmacie d'office: Winkler, rue de l'Hôpital, jusqu'à 21 h. Ensuite ✆ 25 10 17.

Cinémas
Apollo 1-2-3: 15 h, 17 h 30, 20 h 15, L'ours; 15 h, 17 h 45, 20 h 45, L'étudiante; 15 h, 17 h 45, 20 h 30, Drôle d'endroit pour une rencontre.
Arcades: 15 h, 18 h 30, 20 h 45, Qui veut la peau de Roger Rabbit ?.
Bio: 15 h, 20 h 45, Quatre aventures de Reinette et Mirabelle; 18 h 15, Quelques jours avec moi.
Palace: 18 h 30, De bruit et de fureur; 15 h, 20 h 45, Héros.
Rex: 15 h, 20 h 30 (fr.), 18 h 45 (vo angl), Good morning Vietnam.
Studio: 14 h 30, 20 h 30 (fr.), 17 h 30 (vo angl.), La dernière tentation du Christ.

Val-de-Ruz

Service de garde pharmacie et médecin, en cas d'urgence, ✆ 111 ou gendarmerie ✆ 24 24 24. **Hôpital et maternité, Landeyeux:** ✆ 53 34 44. **Ambulance:** ✆ 117.

Val-de-Travers

Couvet, cinéma Colisée: 20 h 30, Midnight run.
Hôpital de Fleurier, ✆ 61 10 81. **Hôpital de Couvet, maternité et urgences:** ✆ 63 25 25. **Ambulance:** ✆ 117.

Jura bernois

Médecin de service (St-Imier et Haut-Vallon): ✆ 111, jour et nuit. **Pharmacie de service:** Liechti, ✆ 41 21 94. Ensuite, ✆ 111. **Hôpital et ambulance:** ✆ 42 11 22.
Médecins: (Bas-Vallon) Dr Chopov, ✆ 039/44 11 42, Dr Ruchonnet, ✆ 44 10 10, à Courtelary – Dr Ennio Salomoni, ✆ 032/97 17 66 à Corgémont – Dr Ivano Salomoni, ✆ 032/97 24 24 à Sonceboz et Dr de Watteville, ✆ 032/97 11 67 à Corgémont.
Tramelan: patinoire, lu, 10-11 h 45, patinage public.
Tramelan, cinéma Cosmos: relâche.
Médecins: Dr Graden ✆ 032/97 51 51. Dr Meyer ✆ 032/97 40 28. Dr Geering ✆ 032/97 45 97. **Pharmacies:** H. Schneeberger ✆ 032/97 42 48; J. von der Weid, ✆ 032/97 40 30.
Bévilard, cinéma Palace: relâche.

Canton du Jura

Le Noirmont, cinéma: relâche.
Les Breuleux, cinéma Lux: relâche.
Saignelégier: **Hôpital, maternité:** ✆ 51 13 01. **Service ambulance:** ✆ 51 22 44. **Médecins:** Dr Boegli, ✆ 51 22 88; Dr Bloudanis, ✆ 51 12 84; Dr Meyrat, ✆ 51 22 33 à Saignelégier; Dr Baumeler, ✆ 53 11 65; Dr Bosson, ✆ 53 15 15, Le Noirmont; Dr Tettamanti, Les Breuleux, ✆ 54 17 54. **Pharmacie des Franches-Montagnes:** ✆ 039/51 12 03.

Contrôle continu des installations de chauffage

(degrés-heures hebdomadaires DH)

Semaine du 24 au 31 octobre 1988

– La Chaux-de-Fonds:	+ 8,3° (1632 DH)
– Le Locle:	+ 8,7° (1560 DH)
– Littoral neuchâtelois:	+ 10° (1340 DH)
– Val-de-Ruz:	+ 9,4° (1436 DH)
– Val-de-Travers:	+ 7,7° (1732 DH)

Renseignements: Service cantonal de l'énergie – Château 2001 Neuchâtel – ✆ 038/22 35 55

PROGRAMMES DE LUNDI

RTN-2001
Radio neuchâteloise

Littoral: FM 98.2; La Chaux-de-Fonds, Le Locle: FM 97.5; Val-de-Ruz: FM 93.9; Vidéo 2000: 103.0; Coditel: 100.6; Basse-Areuse: 91.7; Le Landeron: 105.9; Saint-Imier: 103.7

6.00 Info SSR
6.03 Couleur Café
6.45 Bulletin neuchâtelois
7.00 Info SSR
7.45 Bulletin neuchâtelois
8.00 Info SSR
8.15 Revue de presse
9.00 Claire à tout faire
10.00 Info SSR
11.00 Envoyez potage !
12.15 Journal neuchâtelois
12.30 Info SSR
14.00 Secteur Privé
15.00 Info SSR
16.30 Hit-parade
17.00 Info SSR
17.50 Pyjama vole
18.00 Info SSR
18.30 Journal neuchâtelois
19.00 Magazine des sports
19.30 Magazine BD
20.00 Rincon español
20.30 Comprendre
Il faut se parler. C'est avec ce slogan que, depuis plusieurs années, la «Bulle» entendez le Forum économique et culturel des régions, se déplace de ville en campagne. Ce soir, avec Jacques de Montmollin, l'initiateur de cette expérience de communication, nous allons tenter de comprendre pourquoi dans ce monde hyper-médiatisé il est encore nécessaire de créer de tels forums. Ce sera dès 20 h 45 et jusqu'à 22 h 30.
22.30 Cocktail FM
24.00 Musique de nuit (Hector)

La Première

9.05 Petit déjeuner, en direct de Washington. 10.05 5 sur 5. 12.30 Midi première. 13.00 Interactif; reflets. 14.40 Animalement vôtre. 15.30 Jeu. 16.10 Les histoires de l'Histoire. 16.40 Lyrique à la une. 17.05 Première édition. 17.30 Soir première. 18.23 Journal des sports. 19.05 L'espadrille vernie. 20.05 Atmosphères. 20.30 Polar première. 22.30 Journal de nuit. 22.40 Noctuelle. 0.05 Couleur 3.

Espace 2

9.05 Quadrillage. 9.30 Radio éducative. 10.00 Les mémoires de la musique. 11.30 Entrée public; le livre de Madeleine. 11.45 Billet de faveur. 12.05 La criée des arts et spectacles. 12.45 Musimag. 14.05 Cadenza. 16.05 A suivre... 16.30 Appoggiature. 18.05 Magazine. 18.50 JazzZ. 19.20 Novitads. 19.30 Per i lavoratori italiani. 20.05 Musiques du monde. 22.40 Démarge. 0.05 Notturno.

Suisse alémanique

7.00 Journal du matin. 7.15 Revue de presse. 9.00 Palette. 11.30 Club des enfants. 12.00 Magazine. 12.15 Journal régional. 12.30 Journal de midi. 13.15 Revue de presse. 14.00 Mosaïque. 17.00 Welle eins. 17.45 Actualités sportives. 18.00 Journal régional 18.30 Journal du soir. 19.15 Sport-télégramme et musique. 20.00 Concert de l'auditeur. 23.00 Jazz-time. 24.00 Club de nuit.

France musique

7.07 Musique matin. 8.07 Gravures. 9.08 Musique en URSS. 12.07 Jazz d'aujourd'hui. 12.30 Concert. 14.00 Spirales. 15.00 Portraits en concert. 17.30 Le temps du jazz. 18.00 Aide-mémoire. 18.50 Le billet de... 19.07 De vous à moi. 20.30 Renseignements sur Apollon; concertt. 22.30 Concerto vocal. 22.50 Ignaz Friedmann. 23.07 Bedrich Smetana. 0.30 Dossier.

Fréquence Jura

6.30, 7.00 et 7.30 FJ-infos. 7.30 L'info en bref. 7.45 Feuilleton. 8.00 FJ-infos. 8.10 D'une heure à l'autre. 8.30 Revue de presse. 8.45 Nostalgie. 9.00 L'info en bref. 9.10 D'une heure à l'autre. 11.00 Info en bref. 11.05 L'apéro. 12.15 Info JU. 12.30 RSR 1. 17.05 Carré noir. 18.00 Info RSR 1. 18.30 Info JU. 18.45 Hors antenne. 19.30 Bluesrock. 20.00 Couleur 3. 22.30 RSR 1.

Radio Jura bernois

8.20 Musique aux 4 vents. 9.00 Malice et bagatelles. 10.00 Parole d'honneur. 10.30 Jazz panorama. 11.00 A la bonne franquette. 11.30 Les dédicaces. 12.00 Activités villageoises, etc. 12.30 Midi première. 12.45 La bonn'occase. 15.00 Musique aux 4 vents. 16.00 Gado-hit. 18.30 Activités villageoises. 19.00 Sportivement vôtre. 19.30 Les horizons classiques. 21.00 RSR 1.

Apprenez à conduire
avec
BMW
- Succès
- Maîtrise
- Sécurité

Auto-Ecole «Pilote»
Téléphone 039/28 29 85 1865

Nous demandons à acheter
horlogerie ancienne
montres, pendules, régulateurs, outillage et machines, fournitures, layettes, établis, documentation sur l'horlogerie (par exemple: livres d'A. Chapuis)
Christophe Grimm
Weissensteinstrasse 5
2502 Bienne – ✆ 032/41 19 30
301288

Un prêt personnel de la Banque ORCA:
Le chemin le plus simple pour l'argent liquide.

Nous vous proposons une solution rapide, efficace et discrète à vos problèmes d'argent. Passez nous voir, téléphonez-nous ou envoyez-nous ce coupon à l'adresse ci-dessous.

Confidentiel
Je désire recevoir Fr. *Mensualité env. Fr.*
Nom *Prénom*
Date de naissance *Etat civil*
Rue *NP/Lieu*
Habitant depuis *Tél.*
Profession *Revenu mensuel*
Date/Signature
Banque ORCA, ruelle W.-Mayor 2, 2001 Neuchâtel, tél. 038/25 44 25
D'autres succursales à: Genève, Lausanne, Sion, Fribourg, Bâle et Zurich. H1
Banque ORCA
Société affiliée de l'UBS
007221

Lorsque 6 cylindres, 226 Nm/170 ch et 2500 cm³ s'allient à la répartition asymétrique de la puissance, à un viscocoupleur et à l'ABS, alors, fasciné, vous souriez à BMW. Et aux mauvaises routes.

Agence officielle BMW
Gérold Andrey
La-Chaux-de-Fonds
Bd des Eplatures 51
Téléphone 039/26 40 36
BMW (SUISSE) SA, 8157 Dielsdorf. 325XC871
005583

Suisse romande

10.50 Demandez le programme!
11.00 Viva
11.55 Denis la malice
12.20 Les jours heureux (série)
12.45 TJ-midi
13.15 Mademoiselle (série)
13.40 24 et gagne
13.45 La chambre des dames (série)
14.40 24 et gagne
14.45 Les guerriers de l'islam
15.35 24 et gagne
15.40 Contes et légendes du Valais (série)
16.05 La croisière s'amuse (série)
17.00 TJ-flash
17.05 C'est les Babibouchettes!
17.20 Comic strip
17.45 Zap hits
18.05 Loft story (série)
18.35 Top models (série)
19.00 Journal romand
19.20 24 paquets
19.30 TJ-soir
20.05 Spécial cinéma

Entre onze heures et minuit

Film d'Henri Decoin (1948), avec Madeleine Robinson, Louis Jouvet, Monique Mélinand, etc.
Au cours d'une enquête à la suite de l'assassinat d'un certain Gonzales, l'inspecteur Carel apprend que ce dernier a été tué par son rival et complice Vidauban.
Photo: Louis Jouvet. (tsr)

21.45 Louis Jouvet ou la noblesse du comédien
23.00 TJ-nuit
23.20 L'un contre l'autre
Film d'A. Mugnier (1987).
23.40 Bulletin du télétexte
4.45 Boxe
(Chaîne alémanique)
Championnat du monde des poids mi-lourds, en direct de Las Vegas.
6.00 Boxe
En différé de Las Vegas.

TCR Téléciné

12.00 Headline News
En anglais.
12.30 Moneyline
En anglais.
13.00 Espion à la mode
Série américaine, avec Jennifer O'Neill, Antony Hamilton, Richard Anderson et Mykel T. Williamson.
13.50 Les aventures de Jack Burton dans les griffes du mandarin
Film d'aventures américain de John Carpenter, avec Kurt Russel, Kim Cattrall et Dennis Dun (1986, 100')
15.30 Flics à tout faire
Série américaine, avec John Ritter, Barbara Bosson, Sydney Walsh.
15.55 Le nom de la rose
Policier historique franco-italien de Jean-Jacques Annaud, avec Sean Connery, Christian Slater et F. Murray Abraham (1986, 130')
17.50 Les Minipouss; David le Gnôme
18.35 Cliptonic
19.00 La pluie d'étoiles
Jeu
19.30 Espion à la mode
Série américaine
20.24 Ciné-journal suisse.

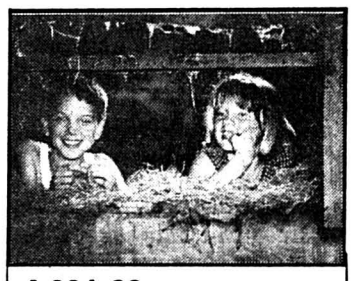

A 20 h 30

Le grand chemin

Comédie dramatique française de Jean-Loup Hubert avec Anémone et Richard Bohringer (1987, 103')

22.15 L'aventure c'est l'aventure
Comédie française de Claude Lelouch, avec Lino Ventura, Charles Denner et Aldo Maccione (1972, 120')
0.15 La loi de la haine
Western américain (1976, 97'), avec Charlton Heston, James Coburn et Barbara Hershey.
Arizona. Un pilleur de trains s'évade de prison et décide de se venger du policier, maintenant retiré, qui l'a arrêté. Avec une bande de hors-la-loi, il enlève la fille de ce dernier.

France 1

6.27 Une première
7.40 Club Dorothée matin
8.30 Télé-shopping
9.05 Haine et passions (série)
9.45 Viva la vie
10.20 Drôles d'histoires (série)
10.45 Et avec les oreilles
11.10 C'est déjà demain (série)
11.35 On ne vit qu'une fois (feuilleton)
12.00 Tournez... manège
12.30 Le juste prix
13.00 Journal
13.30 Météo - La Bourse
13.40 Côte ouest (série)
14.30 Commissaire Moulin
Fausses notes.
15.55 La chance aux chansons
Pour faire chanter la France.
16.30 Ordinacœur
16.50 Club Dorothée après-midi
17.50 Chips (série)
18.40 Avis de recherche
18.55 Santa Barbara (feuilleton)
19.25 La roue de la fortune
20.00 Journal
20.25 Météo - Tapis vert

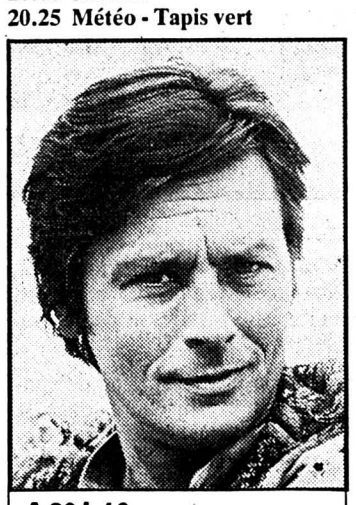

A 20 h 40

Ma petite maman

Dernière partie.
Avec Alain Delon, Edwige Feuillère, Dominique Lavanant, etc.
Les producteurs des *Pianos de Berlin* ont été contraints de céder à Manda et de produire le remake.
Photo: Alain Delon.

22.15 Santé à la Une
23.35 Journal - Météo
24.00 Minuit sport
Billard - Catch - Boxe.
0.55 L'homme à poigne (série)
1.50 Symphorien (série)
2.15 Santé à la Une
3.30 Histoire de la vie
4.20 Musique
4.45 Histoires naturelles
5.35 Histoire de la vie

France 2

6.45 Télématin
8.35 Amoureusement vôtre (feuilleton)
11.25 Aline et Cathy (série)
11.55 Météo - Flash info
12.00 L'arche d'or
12.30 Les mariés de l'A2
13.00 Journal - Météo
13.45 Jeunes docteurs (série)
14.30 Bonjour la télé
16.05 Flash info
16.35 Du côté de chez Fred
Alexandre Trauner.
17.10 Flash info
16.45 Graffitis 5-15
18.05 Mac Gyver (série)
L'élément humain.
18.45 Des chiffres et des lettres
19.05 INC
19.10 Actualités régionales
19.30 Flash info
19.35 Tel père, tel fils (feuilleton)
Un époux dans la tête.
20.00 Journal - Météo
20.35 L'heure de vérité
Avec Raymond Barre.
Raymond Barre occupe une position stratégique. Abandonné par la droite, mal compris par le centre, il ne peut plus espérer être le chef de l'opposition et envisage le rassemblement de ses réseaux épars en une convention libérale européenne et sociale (CLES).

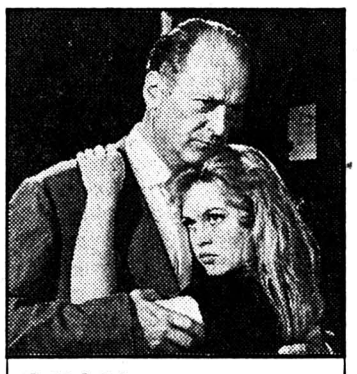

A 22 h 40

Et Dieu créa la femme

Film de Roger Vadim (1956), avec Brigitte Bardot, Curd Jurgens, Jean-Louis Trintignant, etc.
Dans la région de Saint-Tropez, en 1955. Le chassé-croisé amoureux d'une sauvageonne de dix-huit ans qui prend plaisir à aguicher les hommes.
Durée: 90 minutes.
Photo: Brigitte Bardot et Curd Jurgens. (a2)

24.00 Journal
0.15 Du côté de chez Fred

France 3

10.40 Le chemin des écoliers
11.25 Espace 3
11.30 Dabou Babou
11.50 Espace 3
12.00 12/13
13.05 La famille Astro
13.30 Allô! Tu m'aimes? (feuilleton)
14.00 Regards de femme
14.30 L'île aux trente cercueils (feuilleton)
15.30 Télé-Caroline
17.05 Amuse 3
18.30 Questions pour un champion
19.00 Le 19-20 de l'information
19.10 Le journal de la région
19.53 Il était une fois la vie
20.02 La classe

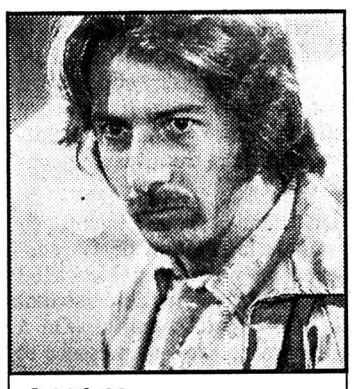

A 20 h 30

Le récidiviste

Film d'Ulu Grosbard (1978), avec Dustin Hoffman, Theresa Russel, Gary Busey, Harry Dean Stanton.
Vers 1978, à Los Angeles. Après avoir tenté en vain de se réinsérer dans la société, un ancien détenu, libéré sous condition, après six ans de prison pour vol à main armée, renoue avec la délinquance.
Durée: 110 minutes.
Photo: Dustin Hoffman. (fr3)

22.30 Soir 3
22.55 Océaniques... des idées
Trotski.
23.50 Musiques, musique
3e ballade en la bémol majeur, opus 47, de F. Chopin, interprétée par N. Economu.
23.55 Patch rock (série)
1er épisode.
0.45 Espace 3

Demain à la TVR

10.25 Demandez le programme!
10.30 Imédias
11.05 Sauve qui peut!
11.55 Denis la malice
12.20 Les jours heureux
12.45 TJ-midi

Suisse alémanique

16.15 Treffpunkt
17.00 Hoschehoo
17.30 Spielzeit – Playtime
17.45 Gutenacht-Geschichte
17.55 Wilden Tieren auf der Spur
18.20 SOS – Hills End antwortet nicht
18.55 Tagesschau-Schlagzeilen DRS aktuell
19.30 Tagesschau - Sport
20.05 Traumpaar
21.00 Kassensturz
21.35 Tagesschau
21.50 Die Bertinis
23.20 Die Franzosen kommen

Allemagne 1

15.05 Sinha Moça, die Tochter des Sklavenhalters
15.30 Blauer Montag
16.00 Die Trickfilmschau
16.15 Die Sendung mit der Maus
16.45 Sandkaszen-Djangos
17.15 Tagesschau
17.15 Regionalprogramm
20.00 Tagesschau
20.15 O Gott, Herr Pfarrer
21.10 Der 40. Präsident
22.00 Quak-Show
22.30 Tagesthemen
23.00 Die verlorene Zeit (film)

Allemagne 2

15.55 Heute
16.00 Boomer, der Streuner
16.25 Roobarb
16.30 Bei uns und nebenan
16.55 Heute
17.10 Tele'Illustrierte
17.45 SOKO 5113
19.00 Heute
19.30 Die Bertinis
21.15 WISO
21.45 Heute-Journal
22.10 Wir alle tragen Masken
22.55 ZDF-Jazzclub

Allemagne 3

17.00 Ordnung nach Plan
17.30 Telekoleg II
18.00 Sesamstrasse
18.30 Spass mit Tricks und Tips
18.55 Das Sandmännchen
19.00 Abendschau
19.30 Länder, Menschen, Abenteuer
20.15 Sonde
21.00 Südwest aktuell
21.15 Markt
22.45 Wo sie hinkommen, brauchen sie keine Bilder

Suisse italienne

16.05 Rivediamoli insieme
17.30 Per i più piccoli
18.00 L'ultimo vichingo
19.00 Attualità
19.45 Telegiornale
20.20 Deshima (film)
21.55 Il secolo americano
22.45 TG sera
23.15 Histoire d'un Pierrot

Italie 1

14.00 Fantastico bis
14.15 Il mondo di Quark
15.00 Sette giorni Parlamento
15.30 Lunedì sport
16.00 Big
17.30 Parole e vita
18.05 Domani sposi
19.40 Almanacco del giorno dopo
20.00 Telegiornale
20.30 Rambo II (film)
22.15 Appuntamento al cinema
23.25 Per fare mezzanotte
24.00 TG 1-Notte

Sky Channel

9.00 Dennis
9.30 Transformers
10.00 Made in Germany
11.00 Countdown
12.00 Eurochart top 50
13.00 Another world
14.00 Beyond 2000
15.00 The cisco kid
15.30 Bailey's bird
16.00 Top 40
17.00 The DJ Kat show
18.00 The monkees
18.30 I dream of Jeannie
19.00 Family affair
19.30 The insiders
20.30 Fantasy island special
22.00 Mobil motor sports news
22.30 Soul in the city
23.35 Cliff Richard

À PROPOS

Le beau Gérard

La meilleure façon de savoir si le dernier plateau d'«Apostrophes» a été bon, c'est encore d'observer Pivot lui-même. Celui dont le message «simple mais... efficace» consiste à répéter – chaque semaine à la même heure – que la lecture est, tout compte fait le meilleur remède contre l'ennui, ne tolère pas – c'est normal – de s'ennuyer dans sa propre émission.

Les gros plans du réalisateur qui nous le montrent en train de s'agiter sur son siège, tour à tour exaspéré ou euphorique, sont à cet égard révélateurs, comme toute personne qui invite des gens à dîner, il est à la fois le premier et le meilleur juge de ce qui cloche à sa table.

Vendredi dernier, Bernard Pivot n'a pas eu le temps de s'ennuyer. Nous non plus. Il a pu se réjouir en direct de la réussite de son casting. Et offrir aux téléspectateurs (en même temps qu'à lui-même) un peu plus d'une heure de vrai bonheur cathodique. Cet homme qui aime par-dessus tout le papier imprimé (mais aussi le bon vin et le football) ne manque jamais l'occasion de s'amuser. Il doit bien être le seul présentateur encore en service qui se paie du bon temps devant les caméras de la TV. Par contraste, la mine désespérément triste de Poivre d'Arvor entérine à l'avance les chèques d'Ex-Libris. Et rend plus précieuse encore cette formidable institution littéraire qu'est devenue «Apostrophes», l'un des derniers salons où l'on cause (et même bien) de tout ce qui a trait à l'écriture. A une époque (la nôtre) où l'art et les plaisirs de la conversation ont tendance à disparaître, Pivot peut continuer à dispenser ses cours de rhétorique sans que les indices d'écoute (qui lui sont toujours aussi favorables) ne viennent mettre un terme à cette discipline vieille comme le monde. Gérard Depardieu est la dernière vedette en date à avoir passé son oral chez Pivot. La leçon, particulièrement attendue, a tenu toutes ses promesses. A l'image de tous ceux qui l'ont précédé (et pas des moindres), il est apparu comme un vrai débutant. Au moment de lire quelques lignes de son ouvrage («Lettres volées», paru chez Lattès) le beau Gérard a débité son texte avec l'émotion d'un jeune premier. «C'est vrai que vous lisez mal» s'est empressé de lui dire Pivot. Le ton était donné; convivial et complètement chaleureux.

Renforcé encore par la présence des autres participants, tout contents d'être les voisins de table de Depardieu et les invités d'honneur de Bernard Pivot. Du coup, on a presque regretté de passer aussi vite au générique de fin. Et l'on s'est pris, un instant à rêver d'un «Apostrophes» qui durerait toute une nuit. Pour l'heure, Pivot prépare une nouvelle émission sur les vins. Son oral en poche, Depardieu est d'ores et déjà invité.

Thierry Mertenat

À VOIR

Entre onze heures et minuit

Louis Jouvet fut avant tout un grand homme de théâtre: formé par Copeau, il a fondé en 1927 le «Cartel» avec Charles Dullin, Georges Pitoëff et Gaston Baty. Jean Giraudoux, Jules Romain et Marcel Achard, sans oublier bien sûr Molière, lui doivent beaucoup.

Mais c'est grâce à ses apparitions au cinéma que nous conservons le souvenir de l'un des plus grands acteurs de sa génération, de «Drôle de drame» de Marcel Carné au rôle de l'intendant Mosca dans «Volpone», en passant par la «Kermesse héroïque» de Jacques Feyder et par «Entrée des Artsites» de Marcel Allégret, sans oublier «Quai des Orfèvres» de Henri-Georges Clouzot.

On n'oubliera pas non plus ses nombreux rôles de policier, dont celui de l'inspecteur Carrel dans le film que nous allons voir ce soir.

Au cours d'une enquête à la suite de l'assassinat d'un certain Gonzalès, l'inspecteur Carrel apprend que ce dernier a été tué par son rival et complice Vidauban.

Celui-ci est assassiné à son tour et la victime, tuée entre onze heures et minuit, ressemble étrangement au policier chargé de l'enquête. A tel point que le policier profite de sa situation de sosie pour s'introduire facilement auprès de ceux qui connaissaient Vidauban; grâce à la fréquentation des familiers du défunt, l'inspecteur Carrel découvrira la coupable... (sp).

● **TSR, ce soir, 20 h 05.**

Et Dieu créa la femme

Une voiture décapotable s'arrête devant la porte d'entrée d'un pavillon. L'homme qui la conduisait, Carradine, en descend et se dirige vers la terrasse où sèche du linge. Derrière un drap, une jeune fille, Juliette, est étendue nue. Elle reconnaît le visiteur. Celui-ci la courtise un peu. Mais l'arrivée de Mme Morin, qui a pris en charge cette jeune orpheline, oblige Juliette à adopter une attitude plus décente. Mme Morin lui adresse néanmoins de sévères reproches. M. Carradine s'en va. En entrant dans le pavillon, Mme Morin se rend compte que son mari a, lui aussi, profité du spectacle. (sp)

● **A2, ce soir, 22 h 40**

FILM DU SOIR

Le grand chemin

César 88 du meilleur acteur et de la meilleure actrice.

Louis (Antoine Hubert) a neuf ans. Cet été 1959, il va le passer à la campagne, chez Polo (Richard Bohringer) et sa femme Marcelle (Anémone) qui est l'amie d'enfance de sa mère (Christine Pascal). Cette dernière doit bientôt accoucher à Paris.

Louis ignore que son père les a quittés et il lui manque. Le couple qui l'accueille à la campagne est lui aussi déchiré: il y a dix ans, ils ont perdu leur enfant et depuis, Marcelle se refuse à Polo qui se console avec le muscadet. Les débuts du séjour de Louis s'annoncent assez mal. Mais petit à petit, sa présence va lentement modifier les rapports du couple. Marcelle confie Louis à Martine (Vanessa Guedj), une fillette un peu plus âgée que lui, intelligente et fort avertie des choses de la vie.

Elle entreprend de l'initier en même temps qu'elle lui raconte l'histoire du village et de sa propre famille.

● **Télécinéromandie, ce soir, 20 h 30**

L'Impartial

Lundi 7 novembre 1988

ouvert sur... l'Université

L'Université de Neuchâtel a 150 ans

En 1838 naissait la première Académie

L'Université de Neuchâtel a 150 ans. Créée en 1838, la première Académie n'a pas le temps de s'organiser qu'elle est déjà supprimée en 1848 à l'heure de la Révolution. Mais elle aura au moins permis de jeter les fondements d'un enseignement que le nouveau Régime, la République, s'efforcera de développer à son tour.

A l'occasion de ce 150e anniversaire, l'Université de Neuchâtel publie un très bel ouvrage consacré à son histoire, et plus particulièrement à la première Académie*. Deux autres volumes suivront, l'un sur la seconde Académie (1866-1909) et l'autre sur l'Université de 1909 à 1971, date de la loi sur la nouvelle organisation des autorités universitaires.

par Corinne CHUARD

Le premier tome sur l'histoire de l'Université de Neuchâtel – une véritable référence pour le sujet – contient trois études. Antoinette Schwitzguébel-Leroy retrace le système scolaire neuchâtelois vers la fin de l'Ancien Régime, Anne-Françoise Jeanneret, assistante en histoire à l'Université, se penche sur la création de la première Académie tandis que la troisième partie rassemble différentes collaborations sur les premiers professeurs qui l'ont marquée.

Sa création est directement liée au contexte politique de l'époque. «Avec la Révolution de 1830, les cantons voisins réorganisent leurs propres universités ou académies, explique Anne-Françoise Jeanneret. Ils le font sous l'influence des idées libérales. Le canton de Neuchâtel se trouve alors très isolé, puisqu'il est resté attaché au régime prussien, monarchiste. Il n'a guère envie que les jeunes Neuchâtelois se rendent dans les autres universités pour s'imprégner d'idées que l'on aurait pu juger dangereuses pour l'époque».

APPUI FINANCIER

Avec l'aide de la Prusse, le canton de Neuchâtel s'attache aussi à réorganiser l'enseignement depuis le niveau primaire. «Ce travail s'inscrit dans une perspective d'effort d'amélioration de l'éducation générale et du niveau de connaissances».

Un dernier point jouant en faveur de la création de l'Académie est la présence à Neuchâtel d'un certain nombre de personnalités célèbres, tel Agassiz. «On a désiré profiter de leur présence et du milieu favorable que crée un groupe de naturalistes pour retenir ces savants et donner un élan à l'institution naissante», relève Anne-Françoise Jeanneret.

Ces différents éléments incitent le Conseil d'Etat à demander un appui financier du roi de Prusse. L'idée de départ ? Créer une institution qui engloberait les Auditoires, chaires d'enseignement supérieur gérées par la Ville, les chaires de théologie créées par la Vénérable Classe des pasteurs et les chaires manquantes (essentiellement de droit) à mettre sur pied.

Le 17 mars 1838, le roi de Prusse accède à la requête du Conseil d'Etat en donnant les fonds nécessaires à la création de la nouvelle Académie.

OPPOSITIONS

Mais c'est sans compter avec les oppositions qui vont apparaître au sein de la Ville et de la Vénérable Classe des pasteurs. La première, soucieuse de son indépendance en matière d'enseignement supérieur, et la seconde craignant l'ingérence du gouvernement dans la formation théologique refusent de participer avec l'Etat à la mise en place de l'institution.

Le Conseil d'Etat renonce donc à son premier projet et décide de faire de l'Académie une école supérieure destinée à préparer les étudiants soit aux cours universitaires à l'étranger (principalement à Berlin), soit aux carrières pratiques ne nécessitant pas une formation universitaire.

Pendant deux ans, l'Académie, bien que créée, n'existe pas en tant que telle. Cette période est consacrée à discuter, à organiser un programme de cours. Seules des conférences publiques sont données pendant les hivers 1838-1839 et 1839-1840. En mars 1840, la Ville «renonce à l'enseignement dépassant le stade gymnasial». La Classe des pasteurs quant à elle ne cède pas et campe sur ses positions. Mais elle va, souligne Anne-Françoise Jeanneret, «mener une politique ambiguë. Les pasteurs refusent par principe de participer pour protéger leurs chaires mais dans la réalité ils sont quand même mêlés à la première Académie qui emploie certains pasteurs comme professeurs. De plus, des étudiants suivent les cours de l'Académie en même temps ou juste avant leurs études de théologie. Le seul but des pasteurs: développer leur enseignement et se faire payer une troisième chaire de théologie».

HYBRIDE

Il faut donc deux ans à l'Académie pour proposer un programme de cours agréé par la Ville. Ce programme comprend des cours de philosophie, de mathématiques, d'histoire naturelle, de physique, de chimie, d'histoire et de géographie.

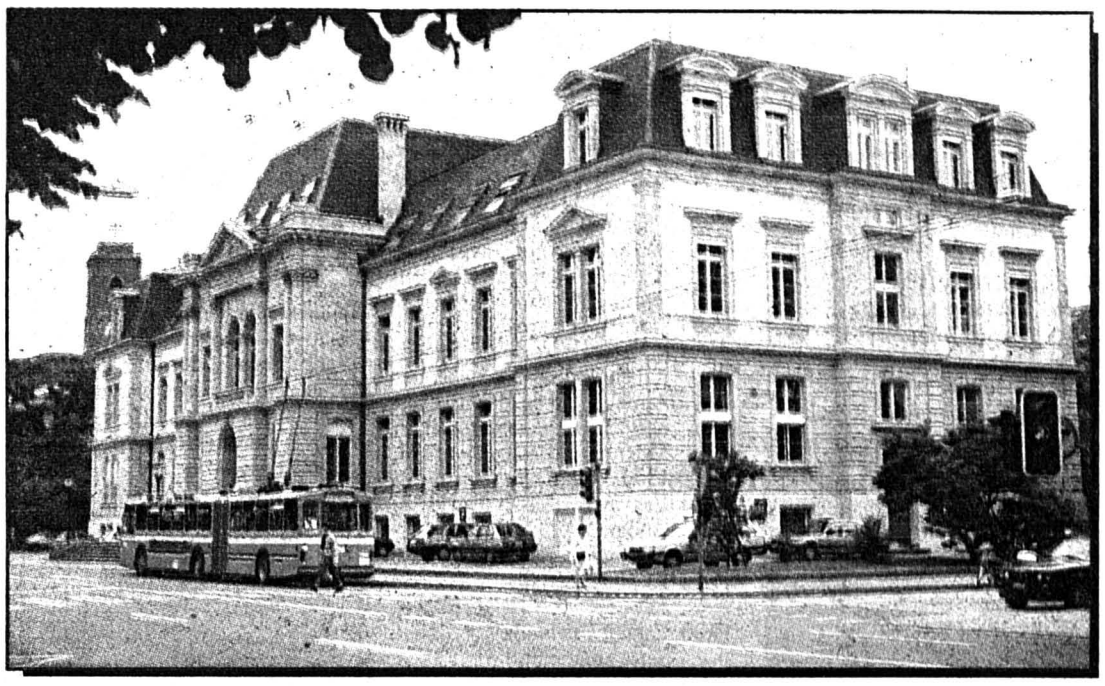

(Photo Impar-Gerber)

Si sur le papier la ligne de conduite semble être claire, dans la réalité l'Académie souffre du manque d'une réelle politique de développement. «C'est un établissement hybride, note Anne-Françoise Jeanneret. Ce n'est pas vraiment un gymnase, parce qu'elle est supérieure, mais pas vraiment une université non plus parce qu'elle est inférieure». Les branches sont mises en place au gré des circonstances et de la présence des professeurs.

Ce n'est qu'en 1843 qu'un programme d'examens est établi et la licence en lettres et en sciences créée (neuf étudiants seulement obtiendront un titre). Jusque là les étudiants et les auditeurs suivent les cours pendant une année selon leur bon plaisir. Il n'existe pas de programme précis.

«Mais en fait, rien n'a jamais été bien fixé: la première Académie a disparu avant qu'elle ait pu être pleinement organisée. Elle n'a existé que huit ans: elle n'a fait qu'être créée et n'a pas eu le temps de se rendre indispensable», relève Anne-Françoise Jeanneret.

FRAGILE

Les problèmes financiers entravent également le développement de la première Académie. Le manque chronique de fonds a fait de cette institution un établissement fragile, manquant de moyens.

Cet argument financier est l'un de ceux avancés à l'heure de la Révolution et qui fait pencher la balance en faveur de la suppression de l'Académie. Cette institution coûte cher à l'Etat eu égard au nombre relativement restreint d'étudiants (entre 30 et 50 par année, étudiants et auditeurs confondus) qu'elle accueille.

L'argument politique a également joué un rôle important. Gérée, surveillée et tenue très solidement en main par le Conseil d'Etat, l'Académie est sans aucun doute marquée des idées monarchistes aux yeux du nouveau régime.

Ce dernier ne lui reconnaît finalement que deux qualités: celles d'avoir su retenir à Neuchâtel quelques savants célèbres et d'avoir ainsi contribué au renom scientifique de la ville. C.C.

* *Histoire de l'Université de Neuchâtel, tome 1, La première Académie,1838-1848, Université de Neuchâtel et Editions Gilles Attinger, Hauterive, 1988, 486 p.*

Louis Agassiz

Une activité débordante

Louis Agassiz. C'est sans aucun doute la personnalité phare de la première Académie. Débordant d'activités, il contribue pendant ces années neuchâteloises (1832-1846) au rayonnement scientifique de la ville bien au-delà de nos frontières.

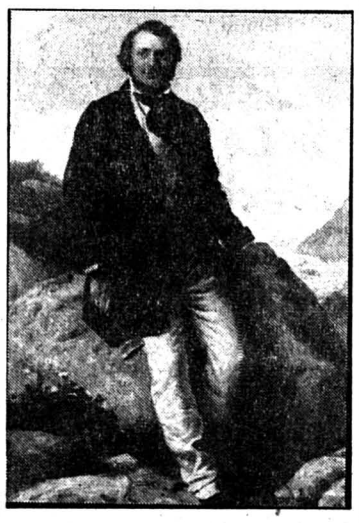

Lorsque la première Académie est inaugurée officiellement le 18 novembre 1841, Louis Agassiz est depuis près de neuf ans professeur d'histoire naturelle. Loin de se limiter à sa tâche d'enseignant, il crée en 1832 la Société des sciences naturelles de Neuchâtel. Par son ardeur au travail, son enthousiasme et la qualité de ses recherches en paléontologie et en biologie, il entraîne dans son sillage, en les regroupant à Neuchâtel, toute une série de savants, professeurs et docteurs de son temps.

Auprès de ses contemporains, il s'impose au fil des années comme l'un des premiers naturalistes de son époque. Sa réputation s'affirme encore lorsqu'il développe dans son discours de 1836 de la Société helvétique des sciences naturelles à Neuchâtel ses idées sur les variations de l'extension des glaciers. Il conduit ses recherches sur le terrain et se fait connaître pour ses expéditions, dont la fameuse entreprise sur le glacier de l'Aar.

Avant son départ pour les Etats-Unis, Louis Agassiz apporte un élan supplémentaire à l'Académie en faisant admettre la création d'une chaire de chimie organique. Il a, en ce qui concerne le plan de développement de cette première Académie, une idée assez précise. Il souhaite faire de celle-ci, centre alors de l'instruction supérieure, une école préparatoire à l'enseignement de la médecine.

Il pense ainsi offrir aux étudiants une solide formation de base en physique, en chimie et en sciences naturelles qui leur permettrait après coup de poursuivre leurs études dans des universités étrangères.

Son départ pour les Etats-Unis en 1846 et son enseignement de zoologie et de géologie à Harvard prouvent, s'il en est encore besoin, que la réputation d'Agassiz dépasse largement les frontières de Neuchâtel. Il peut aux Etats-Unis développer toutes ses capacités d'enseignant et de vulgarisateur et s'attache à créer le Musée de zoologie comparée à Harvard dont il est le premier directeur et conservateur. (cc)

● *Jean-Paul Schaer et Jürgen Remane consacrent deux chapitres a Louis Agassiz dans le livre sur l'Histoire de l'Université de Neuchâtel, T.I, pp. 169-197.*

Georges-Auguste Matile

Juriste et historien

Georges-Auguste Matile (1807-1881) est le premier professeur à être nommé à l'Académie. Il le reste jusqu'à la suppression de l'institution en 1848.

C'est pendant ses études à Berlin et Heidelberg, où il est l'élève de Friedrich-Karl von Savagny, qu'il se penche sur le droit germanique et ses sources. De retour en pays neuchâtelois, il embrasse plusieurs fonctions publiques: interprète du Roi de 1832 à 1848, avocat au souverain tribunal des Trois-Etats de 1832 à 1837, membre de ce même tribunal en 1839 à 1948 et député de La Sagne au Corps législatif de 1838 à 1848.

Pendant ses années d'Académie, il donne six cours différents: l'encyclopédie du droit, les institutions politiques neuchâteloises ou institutions de la Pricipauté, droit privé neuchâtelois, droit de la famille, procédure civile neuchâteloise, procédure criminelle neuchâteloise, et enfin un cours de droit provincial. Georges-Auguste Matile réunit les deux qualités d'historien et de juriste au service de son pays et ses institutions.

Disciple de l'Ecole du Droit historique, Georges-Auguste Matile est convaincu que le droit entretient un intime rapport avec la nationalité. Maurice de Tribolet, dans son chapitre qu'il lui consacre dans **L'Histoire de l'Université de Neuchâtel** écrit ceci; «(...) Georges-Auguste Matile et Henri-Florian Calame doivent être reconnus comme des jurisconsultes nationaux et patriotiques, mais il reste que pour Matile la coutume et les anciennes institutions du pays neuchâtelois ne pouvaient être connues et expliquées que par un recours constant aux documents d'archives considérés comme source de droit».

Ce savant neuchâtelois mène un long travail de recherches dans plusieurs archives. Il dépouille et transcrit nombre de documents, convaincu qu'il est de la «nécessité d'étudier le développement historique de nos institutions pour comprendre le droit actuel», note Maurice de Tribolet.

Après la suppression de l'Académie, Georges-Auguste Matile émigre aux Etats-Unis où il occupe plusieurs postes: enseignant, examinateur au bureau des patentes et bibliothécaire notamment. (cc)

● *Maurice de Tribolet consacre un chapitre à Georges-Auguste Matile dans l'Histoire de l'Université de Neuchâtel, T.I, pp. 320-348.*

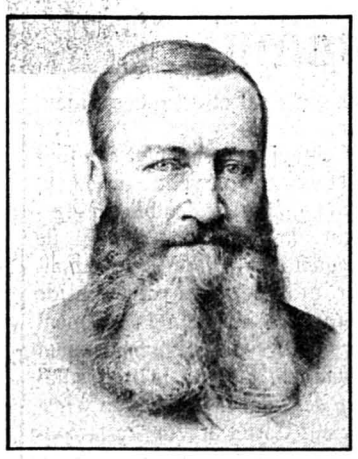

Frédéric DuBois de Montperreux

L'archéologue voyageur

Frédéric DuBois de Montperreux 1798-1850 est dès le début de la première Académie l'une des personnalités que le Conseil d'Etat contacte pour assurer des cours publics d'archéologie. S'il refuse en 1840, il accepte la chaire d'archéologie en 1843.

Mais avant d'être nommé professeur à l'Académie – Frédéric DuBois de Montperreux a alors 45 ans – il effectue de longs séjours à l'étranger et acquiert ainsi une sérieuse formation de base.

Son séjour en Courlande (province balte rattachée à l'Empire russe) est marqué par son intérêt pour l'archéologie et l'ethnographie locales. Il n'en oublie pas pour autant ses études sur les civilisations anciennes de la Méditerranée. Il voue une véritable passion pour l'Egypte, passion alimentée par des récits de voyages. La Grèce, Hérodote et Plutarque plus particulièrement, devient aussi pour lui un sujet de prédilection et d'investigation.

Une question va bientôt retenir toute son attention: c'est celle des rapports entre le monde grec et les peuples les plus anciens de la Russie méridionale. Pour l'étudier plus à fond, il entrevoit d'entreprendre un grand voyage sur les côtes septentrionales et oreintales de la Mer Noire.

Mais avant de réaliser son «voyage autour du Caucase», il passe encore deux semestres à l'Université de Berlin où il rencontre le professeur Boeckh et suit son cours sur les antiquités grecques.

L'enseignement qui lui est confié à l'Académie porte sur l'archéologie en général, et non pas seulement grecque ou gréco-romaine. Frédéric DuBois de Montperreux a une vision assez précise de sa mission d'enseignant: l'achéologie est, dit-il, «l'émule, le complément de l'histoire, comme elle en est la critique et le contrôle, parce qu'elle s'attache spécialement à ce qui constitue les sources, les bases, les preuves matérielles et monumentales».

Durant son enseignement à l'Académie et jusqu'à sa mort en 1850, l'archéologue neuchâtelois dirige aussi ses recherches sur les témoins de la civilisation celtique et gallo-romaine de la région et entreprend la fouille de la grande villa romaine de Colombier. Il se penche enfin sur les monuments médiévaux de la Suisse romande et plus particulièrement ceux de Neuchâtel, le Château et la Collégiale. (cc)

● *Denis Knoepfler, dans le livre sur l'Histoire de l'Université de Neuchâtel, T.I, consacre un chapitre à Frédéric DuBois de Montperreux, pp. 257-304.*

Demain : ouvert sur... le Japon