

MÉTÉO



Aujourd'hui: le matin, un peu de soleil, puis nébulosité l'après-midi et de nouvelles pluies se produiront sur le Jura.
Demain: au début temps instable, souvent nuageux au nord, précipitations dans les Alpes. Baisse de la température.

Lac des Brenets 750,95 m					Lever	Coucher
Lac de Neuchâtel 429,21 m	17°	9°	2800 m		6 h 38	18 h 02
Fête à souhaiter: Bruno						

Le canton plaide innocent

Le chef du Département de l'instruction publique a expliqué devant le Grand Conseil pourquoi le canton n'adhérerait pas à une fondation.

► 28

Beau-Site, siège d'un TPR en sursis. (Photo Impar-Gerber)

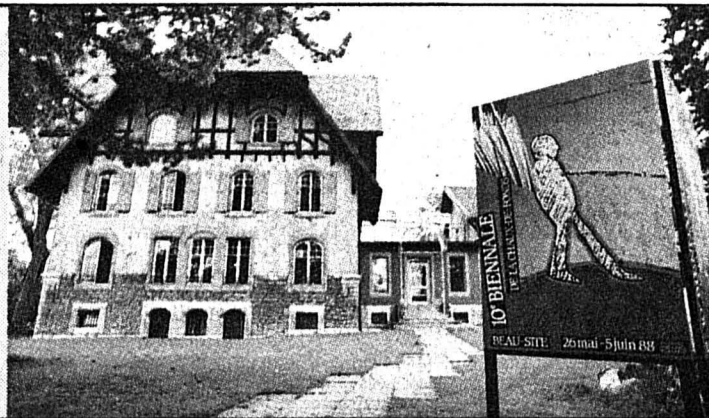

L'Impartial

OPINION

L'or noir a perdu son éclat

A force de vouloir «péter» plus haut que son jus, l'OPEP est sur le point d'éclater. Et par là de nous éclabousser.

Cette organisation, qui est à la base même de plusieurs crises mondiales, n'a jamais été un modèle de discipline interne. Comme des cancrs, certains membres profitent de la fin des cours pour se «taper dessus», au propre comme au figuré, et détériorent un climat déjà tendu.

On pouvait penser que la fin du conflit entre l'Irak et l'Iran allait détendre l'ambiance des réunions et par là, ramener le calme sur un marché perturbé par le dépassement systématique des quotas. Eh bien non!

Après avoir joué le rôle du médiateur, du chef, de la nou-nou, l'Arabie séoudite vient d'endosser le costume de la traîtresse. Elle a annoncé son intention d'ouvrir les robinets, de noyer le marché avec son pétrole. Elle refuse désormais de subir les fluctuations de production dévolues au producteur-tampon, tant qu'un pays membre de l'OPEP augmentera à ses dépens ses ventes.

Justifiant bien sa position de leader de l'organisation, l'Arabie séoudite a directement déstabilisé un marché par ailleurs branlant. Le prix du baril est tombé en dessous des 10 dollars.

Dans l'état actuel des choses, nous sommes en présence d'un marché totalement libre qui réagit à la loi de l'offre et de la demande. Après la constitution de stocks monumentaux, cette demande est très faible et pousse à la baisse la valeur de l'or noir.

L'histoire se répète. On est sur le point de revivre les événements de 1986. Cette chute va profiter aux pays en voie de développement - consommateurs et prêter les mêmes pays-producteurs. On ne peut s'empêcher de grimacer en pensant au Mexique, par exemple...

Bien qu'ils puissent évaluer les dégâts d'une nouvelle crise, grâce aux expériences récentes, les pays industrialisés font preuve d'un laxisme coupable. Non seulement les recherches pour développer une énergie de remplacement manquent de soutien, mais en plus on laisse sans contrôle un groupe de parvenus mettre en péril l'équilibre économique, ô combien fragile, de la planète.

Sans pour autant cesser de lutter pour la sauvegarde des droits de l'homme, pour le massacre des phoques, pour la neutralité de la Suisse et pour la survie du TPR, ne devrait-on pas songer à remettre à l'ordre ces bédouins milliardaires?

Jacques HOURIET

Voyage au bout des nerfs

Neuchâtel Xamax qualifié sur le fil en Coupe des champions

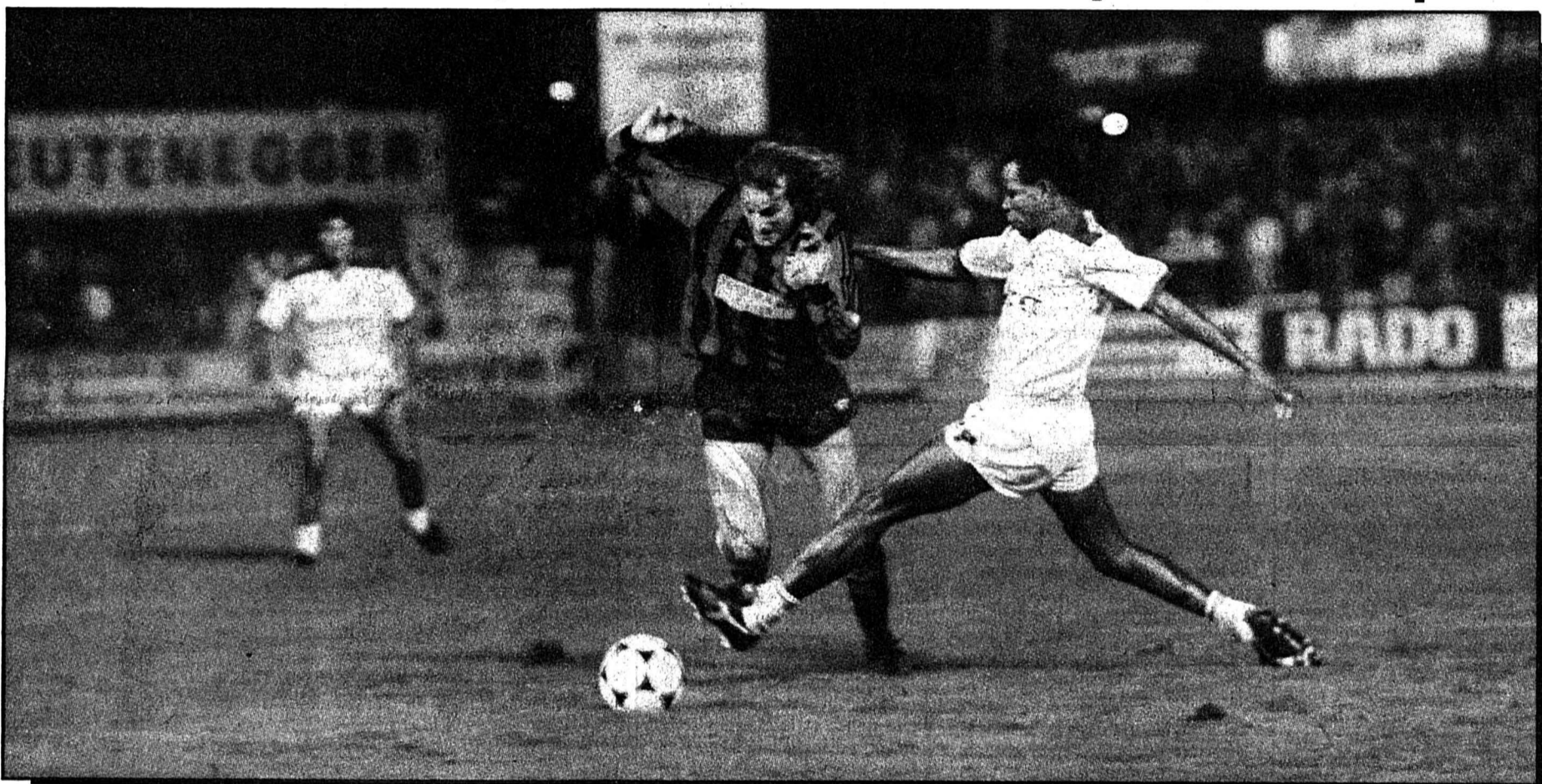

Heinz Hermann (à gauche) et Neuchâtel Xamax: pas facile de franchir l'obstacle Larissa représenté par Mulaba.

(Gerber)

Chili: scrutin sous tension

Le compte à rebours a commencé au Chili où le général Augusto Pinochet était proche de savoir s'il allait remplir pour huit années à la tête de l'Etat ou si le mandat de facto qu'il s'est attribué en 1973 viendrait, par la volonté du peuple, à son terme dans un an.

Dès 8 h locales (12 h HEC), une bonne partie des plus de sept millions d'électeurs se pressaient devant les bureaux de vote. Tous les témoignages et observations laissent supposer une très forte participation matinale. La plupart des votants reprenaient rapidement le chemin de leur domicile dès leur devoir accompli.

Le service d'ordre - 25.000 militaires et carabiniers (gendarmes) - était imposant dans la capitale mais sans pour autant lui donner l'aspect d'une ville occupée comme le prédisait l'opposition. Pas le moindre incident n'avait été signalé à 11 h locales et la tension née la veille à la suite des informations alarmistes diffusées par l'ambassade des Etats-Unis tendait à diminuer.

«PAS DE COUP DE FORCE»

Sous le soleil qui baigne Santiago, Pinochet a voté à 10 h 45. Il s'est déclaré confiant en la victoire et a balayé les rumeurs l'accusant de

vouloir fomenter dans la soirée un coup de force pour le cas où, comme le laissent entendre la majorité des pronostics, le résultat de la consultation lui serait défavorable.

Il a attribué au «terrorisme» les coupures d'électricité survenues la nuit précédente sur une grande partie du pays. «C'est comme ça que la joie arrive», a-t-il plaisanté en faisant un parallèle entre le slogan central de la campagne de l'opposition et ces «attentats». Il a néanmoins affirmé que le vote se déroulerait dans la plus parfaite normalité.

Entouré par une meute de journalistes, le général, en civil, a littéralement propulsé du plat de la main son bulletin de vote dans l'urne de bois installée à l'Institut national (lycée le plus réputé de la capitale) situé dans le centre-ville.

Les dirigeants de l'opposition qui se réunissaient en session permanente dès 17 heures au siège du «Commandement du non» à Santiago, n'avaient fait en fin de matinée aucun commentaire particulier. Conformément à leurs plans, ils étaient prêts à intervenir sur les ondes de Radio-Cooperativa, seule station répercutant leur point de vue, pour transmettre leurs ins-

tructions à la population en fonction de l'évolution de la situation.

Quelque 350 parlementaires venus du monde entier ont entrepris de surveiller - bien que le gouvernement leur ait nié la qualité d'observateurs - la normalité du scrutin.

Les premiers résultats, très partiels et peu significatifs, étaient attendus pour 18 heures locales (23 HEC). A la même heure, la tension pouvait remonter, dans la crainte d'incidents ou de manifestations, spontanées ou non, de l'un ou l'autre des camps.

L'interdiction de toute manifestation de rue, restait en vigueur jusqu'à 4 heures du matin aujourd'hui (7 heures GMT), heure à laquelle les résultats définitifs officiels doivent être globalement connus.

SONDAGE EUROPÉEN

Les premiers résultats du sondage organisé par l'institut français SÔFRES en collaboration avec plusieurs médias européens, dont «L'Hebdo» et la TSR, montraient hier soir «une nette tendance en faveur du non» au général Pinochet lors du référendum, indiquait un communiqué de l'hebdomadaire français «L'Événement du jeudi» qui participait à cette opération. (ats, afp)



Un vent nouveau: les Mazda 323 mistral



Une série spéciale à des prix de série.

Agiles, souples et racées, elles ont le tempérament vif de ce vent qui aime toujours aller vers le sud, quelle que soit la saison. Elles ont aussi une richesse d'équipements spéciaux qui met du soleil dans la grisaille de tous les jours. Et ce qui ne gêne rien, leur prix est au beau fixe. Venez les examiner de plus près chez votre agent Mazda et participez au grand concours.

Grand concours:

5 Mazda 323 Mistral à gagner.

Avec un peu de chance, vous n'aurez même pas à payer votre nouvelle 323 Mistral. Comment? En déposant une carte de participation dans l'urne qui se trouve chez votre agent Mazda. Bonne chance!

Un vent du tonnerre: la 1.3i.

3, 4 ou 5 portes. Moteur 1.3 l à injection (67 ch/49 kW). 5 vitesses, freins à disques ventilés à l'avant. Super-équipement Mistral: intérieur recouvert de tissu spécial, toit ouvrant (3 portes), verrouillage central, rétroviseur de portières réglable de l'intérieur, radio-cassettes stéréo autoreverse et extractible. Et bien sûr, le look exclusif Mistral: calandre, enjoliveurs de roues, spoilers avant et arrière, bandes décoratives latérales.

Prix: Fr. 16'490.-
3 ou 5 portes

Prix: Fr. 16'890.-
4 portes

(peinture métallisée + Fr. 350.-)

Un vent de tous les diables: la 1.6i.

3 portes. Moteur 1.6 l à injection (86 ch/63 kW). 5 vitesses, freins à disques ventilés à l'avant. Super-équipement Mistral: intérieur

recouvert de tissu spécial, toit ouvrant, volant sport, compte-tours, verrouillage central, rétroviseur de portières à commande électrique, radio-cassettes stéréo autoreverse et extractible. Et bien sûr, le look Mistral: calandre, enjoliveurs de roues, spoilers avant et arrière, bandes décoratives latérales.

Prix: Fr. 17'990.-

(peinture métallisée + Fr. 350.-)

mazda 1480

FUST

- Garantie de prix bas!
- Qualité!
- Immense choix!
- Service!
- Location: durée minimale 4 mois

Electroménager
Cuisines
Luminaires

Machines à café
Très grand choix de modèles: filtres, espresso et espresso automatiques.
Deux exemples:
Solis Mastermatic
Machine espresso automatique (ou 3x 298.-)
869.-
au lieu de 959.-

Jura A 13 G
Machine espresso
La qualité à un prix FUST imbattable
179.-
au lieu de 199.-
Paiement sur facture. Toutes les marques en stock. Service après-vente assuré à long terme.

Chaux-de-Fonds, Jumbo 039 26 68 65
Bienne, Rue Centrale 36 032 22 85 25
Brugg, Carrefour Hypermarkt 032 53 54 74
Muri, Centre 038 33 48 48
Yverdon, Rue de la Plaine 9 024 21 86 15
Réparation rapide toutes marques 021 20 10 10
Service de commande par tél. 021 / 22 33 37
002569

offres d'emploi

Vous êtes une **Battante**?
Vous êtes âgée de 27 à 32 ans?
Vous voulez foncer, avez du dynamisme à revendre et n'avez pas peur des défis?
Vous aimez la vente, les contacts et avez envie de découvrir l'Univers OK?
Alors vous êtes la nouvelle

Conseillère en personnel

que
Nous désirons engager pour agrandir notre équipe.
Vous êtes intéressée?
Alors n'hésitez pas, envoyez votre dossier complet accompagné d'une photographie ou téléphonez à M. O. Riem pour fixer un rendez-vous.
Nous nous réjouissons de faire votre connaissance!

Être OK **OK** PERSONNEL SERVICE SA
Placement fixe et temporaire
Av. Léopold-Robert 65 039/23 04 04
2301 La Chaux-de-Fonds

Publicité intensive, publicité par annonces

Articles de marque à prix ABM!

ABM spécial

ELNETT spray à cheveux 280 g/4 sortes avec mini-spray gratuit 60 g **8.90**

FENJAL bain crème 100 ml/2 sortes **4.90**
4.20

FENJAL body lotion 250 ml **5.50**
4.50

PALMOLIVE savonnettes 3 à 120 g **2.50**

MENTADENT C brosse à dents **2.90**
brosse à dents «junior» **2.50**

MENTADENT C dentifrices anti-tartre 2 à 120 g ou normal 2 à 105 g **5.80**
4.80

110-A-8810

Profitez d'une super-reprise à l'achat d'une Toyota Camry 2000/16 V Sedan neuve!

La Camry Sedan est une berline pleine de tempérament, équipée du tout nouveau moteur haute technicité Toyota 2000/16 V à injection électronique. Ce propulseur à hautes performances procure à cette élégante voiture une rare vivacité. Par ses reprises étonnantes, même à bas régime, il lui assure des accélérations incroyablement instantanées et soutenues. Il la propulse de 0 à 100 km/h en 9,4 secondes. Sa consommation pourtant reste des plus raisonnables. Avec ce moteur, joint à un train de roulement moderne, à un confort élevé, à un style sportif de grande classe et à un équipement hors du commun, la nouvelle

venue a assurément de quoi enchanter les acheteurs les plus exigeants.

Technique

1998 cm³, 89 kW (121 ch) DIN, 4 cylindres à 16 soupapes, 2 arbres à cames en tête, régulation électronique de l'avance à l'allumage, TCCS (Toyota Computer Controlled System), 5 vitesses, traction avant, suspension à roues indépendantes, direction assistée en fonction de la vitesse. En option: boîte automatique à 4 rapports et verrouillage de convertisseur fr. 1500.-, pare-soleil fr. 950.-, climatiseur fr. 1700.-, et - nouveauté - freinage anti-blocage fr. 2150.-.

Équipement Camry 2000/16 V Sedan GLi

Volant ajustable, lève-glace électriques, 2 rétroviseurs extérieurs à réglage électrique, régulateur de vitesse de croisière, verrouillage central, radio-cassette numérique à 3 gammes d'ondes, décodeur pour informations routières et 4 haut-parleurs, sièges sport à réglages multiples, dossier de banquette en deux parties rabattables séparément et ainsi de suite; en option, toit ouvrant électrique en verre.



Camry 2000/16 V Sportswagon XLi:

5 portes, 5 places, fr. 23 990.-.

Camry 2000/16 V Sportswagon GLi:

5 portes, 5 places, fr. 26 700.-.

6 ans de garantie contre la perforation par la corrosion.

Toyota Multi-Leasing: Téléphone 01-495 24 95.

TOYOTA SA, 5745 SAFENWIL, 062-67 93 11.

TOYOTA
Le N°1 japonais

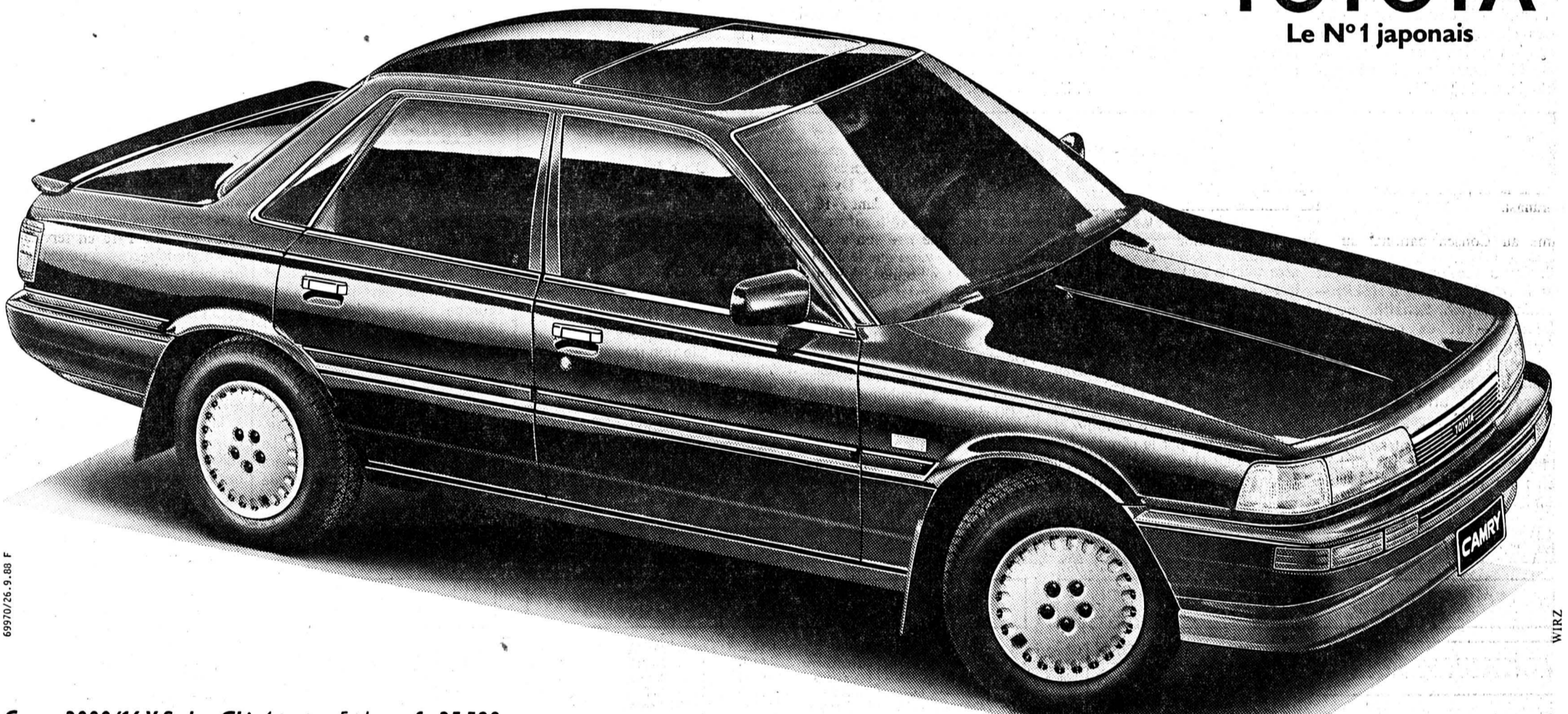

Camry 2000/16 V Sedan GLi: 4 portes, 5 places, fr. 25 590.-.

Camry 2000/16 V Sedan 4WD: 4 portes, 5 places, 86 kW (117 ch) DIN, fr. 29 900.-.

Camry Sedan V6: 4 portes, 5 places, 118 kW (160 ch) DIN, A.B.S. fr. 31 800.-, version automatique fr. 34 000.-.

Agence principale: La Chaux-de-Fonds: Centre de vente, Garage des Montagnes, Léopold-Robert 107, 039/23 64 44/45

Agences locales: Corgémont: Garage Moderne, 032/97 10 61 – **Le Locle:** Garage du Crêt, 039/31 59 33 – **Saignelégier:** Ch. A. Frésard + S. Cattin, 039/51 12 20

offres d'emploi

Intermedics S.A.

Fabricant de stimulateurs cardiaques cherche

dame

pour sa cafétéria, environ 1 h ½ le matin et 1 h ½ l'après-midi.

Les tâches de cette personne seront:

- préparation du café, thé, etc.
- petits nettoyages et rangements.

La préférence sera donnée à une personne habitant à proximité de l'entreprise.

Les personnes intéressées sont priées de prendre contact avec Intermedics S.A., Chemin-Blanc 36, 2400 Le Locle, ☎ 039/33 11 11.

575

Emplois fixes

Pour des Sociétés clientes, nous cherchons:
1 INGÉNIEUR ETS ÉLECTRONICIEN
pour Soft et Hard

1 INGÉNIEUR ETS MÉCANIQUE
Développement constructions mécaniques.
Stable - Bonnes conditions offertes.

Trav Inter

039/23 55 23

L.-Robert 64, La Chaux-de-Fonds

Cherchons quelques

dames

pour la vente de nos produits, à Modhac, La Chaux-de-Fonds, du

21 au 30 octobre.

F. Fattou
2035 Corcelles
☎ 038/41 11 66
000532

En toute saison,
L'IMPARTIAL
votre source
d'informations

Radio-électricien

ou

**électricien
radio TV**

est recherché tout de suite, ou à convenir.

Ecrire ou se présenter chez

**Eric Robert Radio TV,
Daniel-JeanRichard 14,
Le Locle,**

☎ 039/31 15 14

073942



Club culturiste Willy Monnin

A.-M.-Piaget 73
La Chaux-de-Fonds
☎ 039/28 57 60

Body Building - Aérobie -
Stretching - Musculation sportive
Dans une ambiance sympathique!



P. Freiburghaus SA

La Chaux-de-Fonds, Collège 100
☎ 039/28 49 33 - Fax 039/28 34 65
Le Locle, ☎ 039/31 27 73
Poste d'enrobage Tapisroute
☎ 039/28 52 51



**ENSEIGNES-SERIGRAPHIE
PANNEAUX DE CHANTIERS
ENSEIGNES LUMINEUSES**

J.-C. AUDEMARS

2300 La Chaux-de-Fonds
☎ 039/23 59 18

Parachutisme

3e Coupe internationale de précision d'atterrissage 8 - 9 octobre 1988

Samedi de 9 à 21 heures
Dimanche de 8 h 30 à 16 heures

Vols
passagers
avec les paras

Cantine
sur place



Aéroport
des Eplatures

Entrée gratuite

Service traiteur

Bernard Gafner



Manifestations,
banquets,
mariages,
etc...

Le Locle
039/31 14 15

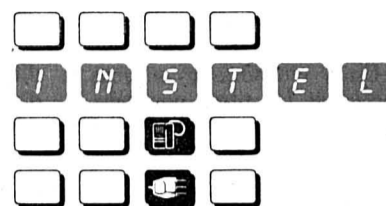

**INSTALLATIONS ÉLECTRIQUES
ET TÉLÉPHONIQUES**

Concession A
François Christen, Doubs 156
☎ 039/23 24 24 - La Chaux-de-Fonds

Carrière - Terrassement -
Transport - Travaux publics -
Canalisation - Démolition

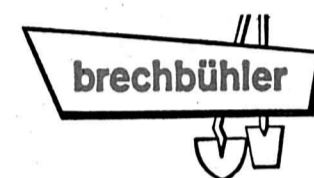

Joux-Perret 4 (Combe-des-Moulins)
2300 La Chaux-de-Fonds
☎ 039/28 45 88 ou 28 45 89

Restaurant de l'Aéroport

M. et Mme Aloïs Garin

Boulevard des Eplatures 54
La Chaux-de-Fonds
☎ 039/26 82 66

Élégance

Lingerie - Bas
Collants - Aérobie

Les nouveautés
arrivent...

Parc 31
La Chaux-de-Fonds
☎ 23 65 52

CARROSSIER SPECIALISE

Jean-Denis Haag S.A

Carrosserie des Eplatures

☎ 039/26 04 55

... Garantit tous ses travaux !

Devis sans engagement
Toutes formalités en cas de sinistres
Raccompagne ses clients
dès 6 h. 30 le matin



P. LANZ SA

Construction métallique - Serrurerie
Aluminium - Revêtements façades

2333 LA FERRIÈRE
Téléphone 039/61 15 60



Le Locle

Cyclisme
Tennis
Football
Montagne
Running
Hockey
Skis
Gym

Rue du Temple - ☎ 039/31 13 31

offres d'emploi

RUBATTEL & WEYERMANN

Fabrique de cadrans soignés
Jardinière 117
La Chaux-de-Fonds
☎ 039/23 25 13

cherche à engager:

personnel féminin

à former pour travaux de terminaison
sur cadrans soignés.

Faire offre à l'adresse ci-dessus.

15256

restaurant
ELITE



Zaki Pertew
Rue de la Serre 45
La Chaux-de-Fonds
☎ 039/23 94 33

cherche
pour tout de suite
ou à convenir

sommelier(ère)

connaissant les deux services.
Faire offre ou se présenter.

210

L'annonce, reflet vivant du marché

divers

Pommes de terre à encaver

Bintje Fr. 72.- les 100 kg
Nicola Fr. 69.- les 100 kg
Urgenta Fr. 69.- les 100 kg
Désirée Fr. 65.- les 100 kg
par sac de 30 kg.

Frais d'arrêt Fr. 5.- pour livraisons en
dessous de Fr. 50.-.

Société d'agriculture

Office commercial.
Bureau et dépôt: Entrepôts 19.
Magasin: Passage du Centre 5
☎ 039/26 40 66

15234

offres d'emploi

DEX SA

SOCIÉTÉ INTERNATIONALE
Rue du Moulin 15
2740 Moutier - ☎ 032/93 55 38

engage tout de suite ou pour
date à convenir pour région
La Chaux-de-Fonds, Saint-
Imier, Bienne, Moutier et
environs:

**maçons
aides maçons
manœuvres
couvreur
aides
couvreur**

ainsi que toutes les profes-
sions du bâtiment.

Pour étrangers, permis de tra-
vail C obligatoire.

195

printemps

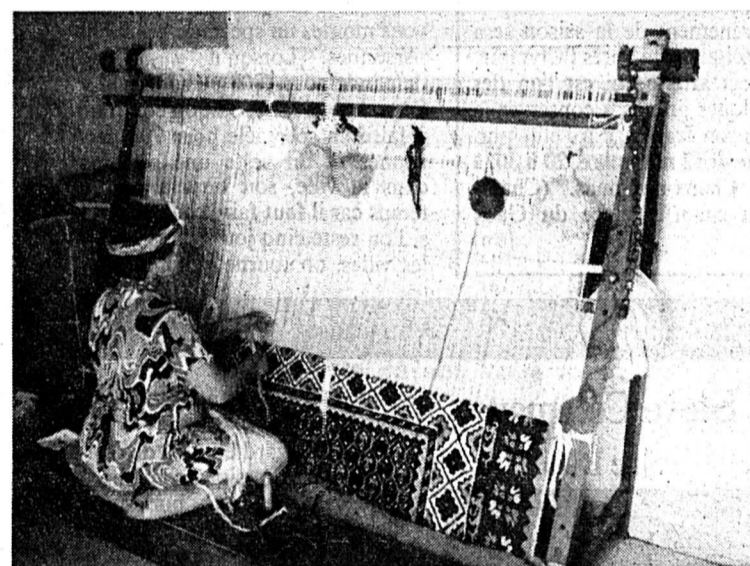

Grande vente de tapis d'Orient au 3e étage

En provenance de Chine, Pakistan, Inde, Afghanistan,
noués main, en pure laine ou soie, de superbes tapis,
munis d'un certificat d'authenticité, vous sont offerts
avec

un rabais de 20%

Exemples:

Pakistan
125x185 cm
899.-

Indo-Hériz
rond Ø 200 cm
1290.-

Indo-Joshagan
200x300 cm
2290.-

Le maître-boucher - votre spécialiste en viande



L'offre de la semaine:

rôti de veau roulé

et

tendrons de veau

à **Fr. 19.50** le kg

Pour la torré ou le pique-nique, les excellents saucisses et saucissons neuchâtelais,

la spécialité de l'artisan boucher-charcutier

15287

SOCIÉTÉ DES MAÎTRES BOUCHERS

La Chaux-de-Fonds - Le Locle - Les Brenets
Les Ponts-de-Martel - La Sagne - La Brévine

offres d'emploi

au printemps

Nous cherchons pour notre ATELIER RIDEAUX, une

couturière qualifiée

Entrée: 1er novembre 1988.

Nous offrons:

- rabais sur les achats;
- tous les avantages sociaux d'une grande entreprise.

Pour tous renseignements et rendez-vous: ☎ 039/23 25 01, M. Monnet, chef du personnel.

La Chaux-de-Fonds

Pour un de nos clients de La Chaux-de-Fonds nous cherchons

une Employée de fabrication

ayant de l'expérience dans le domaine horloger.

Intéressée?

Alors n'hésitez pas, envoyez-nous votre dossier complet ou prenez contact avec Carmen Oerler qui se fera un plaisir de vous en dire plus.

OK

PERSONNEL SERVICE SA
Placement fixe et temporaire

Etre OK c'est super!

Av. Léopold-Robert 65 2301 La Chaux-de-Fonds
039/23 04 04



La nouvelle Passat est si spacieuse qu'on peut même s'y tenir debout.

Avec ou sans toit ouvrant, vous pouvez y prendre vos aises.

Monté ici transversalement et disponible en version 72, 90, 107 ou 136 ch, le moteur décalé vers l'avant libère toute la place voulue pour les jambes de ceux qui occupent les sièges avant.

L'habitacle est si généreusement dimensionné (longueur utile 2001 mm) qu'il en va de même pour les passagers assis à l'arrière.

Le plus étonnant, c'est que la capacité du coffre est elle-même à l'avant.

495 litres de bagages avalés d'un trait, ce n'est pas rien.

Banquette arrière escamotée, le coffre pousse la prévenance jusqu'à absorber 870 litres.

La nouvelle Passat a vu grand. Son réservoir de carburant engouffre 70 litres d'essence.

823 km non-stop en perspective!

Vous n'êtes peut-être pas très chaud pour rester assis aussi longtemps?

Qu'à cela ne tienne, la nouvelle Passat vous permet de prendre le frais en vous dérouillant les jambes: il suffit de vous mettre debout.

La nouvelle Passat. Vous savez ce que vous achetez.



Publicité intensive, publicité par annonces

AMAG, importateur Audi et VW - 5116 Schinznach Bad - et plus de 600 partenaires V.A.G. vous souhaitent bonne route au volant des voitures de démonstration.

011512

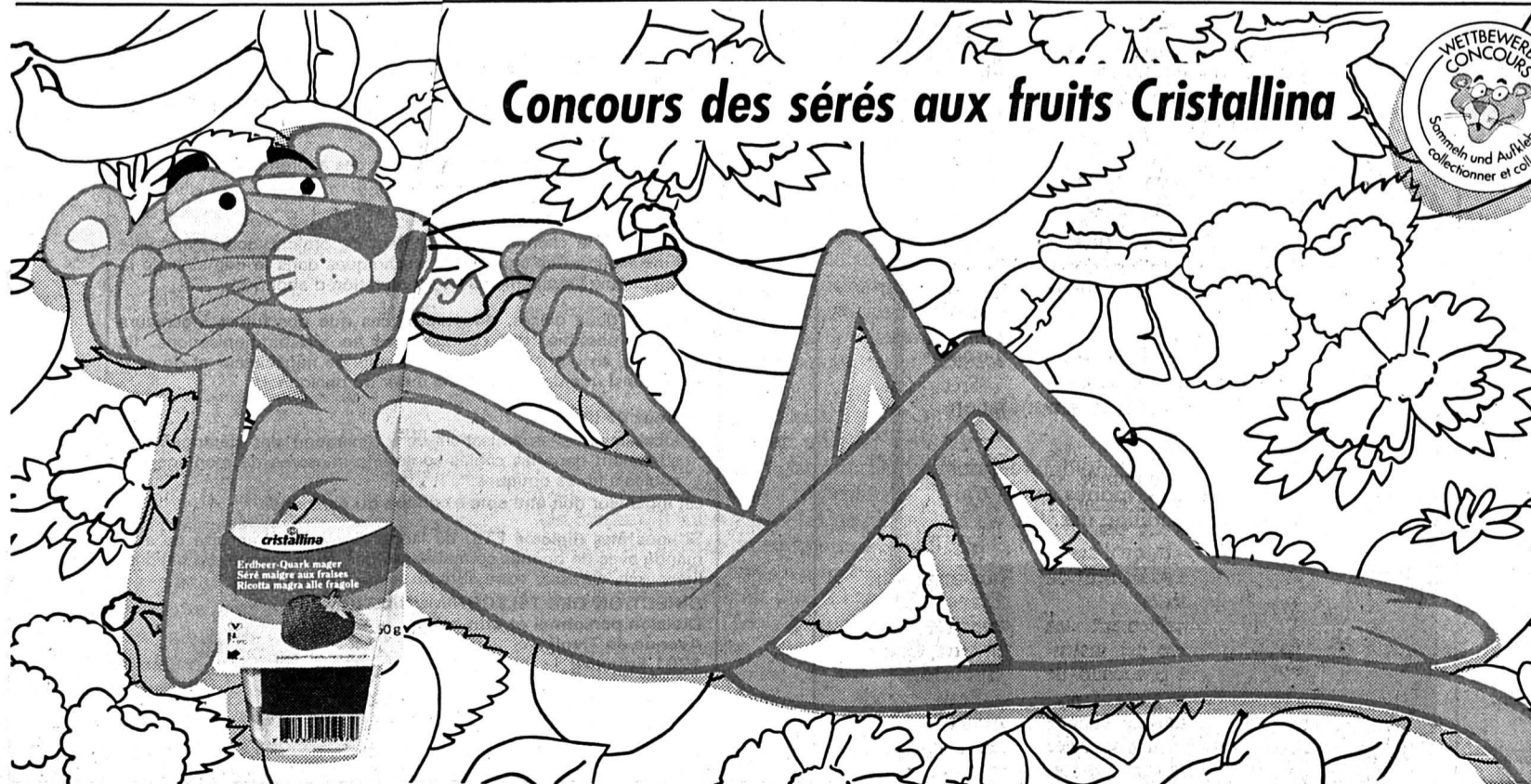

Concours des sérés aux fruits Cristallina



Avec la Panthère rose, toute la famille marque des points.

Avec le concours des sérés aux fruits Cristallina, toute la famille peut gagner des prix qui lui feront voir la vie en rose.

Pour participer, rien de plus facile: détachez le point «Panthère rose» de l'emballage des sérés aux fruits Cristallina et collez-le sur la carte de participation.

Vous pouvez déjà découper le premier point dans cette annonce. Dès que vous avez collé 6 points sur la carte, vous nous l'envoyez.

Et voici les prix que vous pouvez gagner pour toute la famille: un week-end à Londres d'une valeur de fr. 2500.-, deux week-ends au Magic Casino, des tenues de jogging et 10 000 jeux de familles Cristallina.

Vous pouvez aussi obtenir des points gratuits en envoyant une enveloppe affranchie et adressée à votre nom à: UCPL, Concours sérés aux fruits Cristallina, 3024 Berne.

Vous trouverez les autres conditions de participation sur la carte distribuée dans les magasins.



cristallina
006065

printemps
 Nous cherchons
vendeuses
 Entrée: tout de suite ou à convenir.
 Nous demandons:
 - CFC ou qualifications;
 - polyvalence.
 Pour tous renseignements et rendez-vous: ☎ 039/23 25 01, bureau du personnel.
 La Chaux-de-Fonds

Nous cherchons pour entrée immédiate
Ouvrières
 pour travaux de maintenance, horaires d'équipes et horaires normaux.
 Suissesses ou permis C.
 S'adresser à Mme Leitenberg
 436
ADIA
 Dynamique et cordial.
 La Chaux-de-Fonds, Avenue Léopold-Robert 84, Tél. 039/23 91 33

Vous êtes
monteur électricien
 qualifié et cherchez un changement de situation. Dans ce cas, nous souhaitons faire votre connaissance, car nous cherchons justement un professionnel compétent et expérimenté, à même de travailler de façon indépendante dans tous les domaines des installations courant fort et faible d'après devis et plans et à l'aise dans les écritures (métrés, relevés, documents d'installation, etc.).
 Si de plus vous êtes consciencieux et soigneux, d'un contact agréable avec la clientèle, alors vous pourriez bien être notre futur collaborateur et devriez nous contacter sans plus tarder car nous offrons des conditions de travail et de salaire vraiment intéressantes.
INTEL SA, François Christen, Doubs 156, La Chaux-de-Fonds, ☎ 039/23 24 24.
 15283

temporis
 Conseils en personnel
Poste de cadre
 au bord du lac de Neuchâtel
 Pourquoi ne pas changer d'air?
 Notre commanditaire est une entreprise industrielle dominante en matière de transformation des métaux.
 Le titulaire actuel ayant atteint l'âge de la retraite, nous cherchons, comme
directeur d'atelier
 un praticien disposant d'une forte capacité de direction et de décision.
 Si vous êtes au bénéfice d'une formation approfondie dans le secteur mécanique, si vous avez l'esprit d'entreprise et de bonnes connaissances de l'allemand (indispensable), il faut absolument vous mettre en rapport avec nous.
 Demandez **M. F. Ritter.**
 Discrétion assurée. 002487
 Rue du Marché 16, 2502 Bienne
032 22 04 05

Manufacture de boîtes de montres or - acier - métal
PAOLINI SA
 67, rue des Crêtets, 2300 La Chaux-de-Fonds engagerait:
chef de bureau - responsable administratif
 capable d'assumer tous les travaux administratifs en relation avec la fabrication de boîtes de montres or.
 Les offres manuscrites détaillées sont à adresser à la direction de l'entreprise qui les traitera avec discrétion.
 15087

Roventa-Henex SA - 2710 Tavannes
 ☎ 032/91 35 22
 cherche pour entrée immédiate ou pour date à convenir, pour son département expédition un ou une
employé(e) de bureau
 avec bonnes connaissances d'anglais.
 Horaire libre. Bonnes prestations sociales.

EBEL
 Les Architectes du Temps
 La titulaire arrivant en âge de retraite, nous désirons engager pour notre
MARCHÉ SUISSE une
SECRETARIE BILINGUE
 de langue maternelle française ou suisse allemande avec parfaite maîtrise de l'autre langue parlée et écrite.
 Notre future collaboratrice doit être capable de travailler de manière indépendante. Elle sera chargée de la correspondance commerciale et de la confirmation des commandes, ainsi que du suivi des dossiers. Elle sera en contact téléphonique constant avec nos clients.
Votre profil:
 - Formation commerciale complète ou titre équivalent
 - Dactylographie et sténographie
 - Goût pour une activité très variée qui demande, précision, esprit d'initiative, facilité de contact et disponibilité
 - Age idéal 30 à 45 ans
Notre offre:
 - Travail attachant et vivant au sein d'une petite équipe
 - Prestations sociales de premier ordre
 - Horaire variable
 Il s'agit d'un poste à responsabilité
 Date d'entrée: tout de suite ou à convenir.
 Si vos capacités et aspirations correspondent à ce poste, et que vous désirez vous identifier pleinement à nos produits, nous attendons avec plaisir votre offre de service détaillée accompagnée des documents usuels à:
EBEL SA
 Direction du personnel
 113, rue de la Paix
 2300 La Chaux-de-Fonds
 616

Nous engageons:
un décorateur sur mouvements d'horlogerie
 pour tout de suite ou date à convenir.
 Retraité à temps partiel serait accepté.
 Faire offres sous chiffres 93-31079 à ASSA Annonces Suisses SA, Collège 3, 2610 Saint-Imier.
 55623

URGENT
 Si vous allez vite, rejoignez-nous, nous ferons route ensemble!
 Nous cherchons pour entrée tout de suite ou à convenir un
monteur offset
 - film et papier
 - connaissant la mise en page et le calibrage de textes.
 Connaissances accessoires désirées:
 - laboratoire de photolitho noir-blanc.
 Vous serez en outre formé sur ordinateur de mise en page (PAO, photocomposition laser).
 Nous vous offrons les prestations d'une entreprise en plein développement.
 En plus:
 - horaire variable
 - salaire en rapport direct avec vos prestations
 - bonne ambiance dans une petite équipe
 - bonnes prestations sociales.
 Faire offre à **TEX SA Imprimerie, 12, avenue de la Rochelle, Jean-Claude Annen, 1008 Prilly, ☎ 021/24 51 84**
 007701

Frappes d'ébauches de cadrans
 Frappes de fonds de boîtes
 Numéroteurs - Composteurs - Poinçons
 Gravure sur acier
 Nous cherchons pour tout de suite ou pour date à convenir
Personnel féminin
 pour fabrication de cadrans, travaux propres
 Prière de se présenter, de téléphoner ou d'écrire à:
 15119
SCHLÉE & Co
 LA CHAUX-DE-FONDS
 Repos 9-11 ☎ 039/28 46 01-02

Aimez-vous le contact?
 Si oui, vous êtes le
représentant
 (activité précédente peu importante) pour notre équipe.
 Nous demandons:
 ● assiduité et engagement total
 Nous offrons:
 ● position de vie assurée
 ● assistance de vente continue
 ● fixe, frais et commissions
 ● prestations sociales modernes.
 Les candidats suisses et étrangers avec permis C sont priés de retourner le coupon sous chiffres 75-4689 à **assa Schweizer Annoncen AG, 5001 Aarau**
 Nom: _____ Prénom: _____
 Rue: _____ Profession: _____
 Localité: _____ ☎: _____
 IMP 839

Votre avenir en mains sûres
J. Triponez & Partenaires
 Conseils d'entreprise
 Sélection et formation de personnel
 Marketing - Publicité
 CH-2926 Boncourf/Suisse
 9, rue des Vosges
 Tél. 066-75 54 78
 booster

La direction des télécommunications de Fribourg
PTT
 cherche trois
ingénieurs ETS
 en électronique ou en électrotechnique pour les divisions suivantes:
commutation et transmission
 - formation du personnel technique et des apprentis électroniciens, organisation de cours et enseignement;
division de la clientèle
 - conseil à la clientèle, établissement de projets, coordination de l'installation des équipements techniques dans le domaine de la téléphonie (équipements de commutation d'abonnés);
 pour ces deux places, nous souhaitons que nos futurs ingénieurs aient, si possible, des connaissances en télécommunications. Ils devraient, en outre, posséder des talents de négociateur et de conseiller ainsi que des aptitudes à diriger du personnel;
réseaux de lignes
 - localisation et organisation de la réparation des dérangements survenant dans les câbles souterrains, mesures de montage des câbles à fibres optiques;
 cet ingénieur doit être apte à conduire du personnel.
 Si vous êtes diplômé ETS, de langue maternelle française ou allemande avec de bonnes connaissances de l'autre langue, de nationalité suisse, adressez votre offre de service à la:
DIRECTION DES TÉLÉCOMMUNICATIONS
 Division personnel et état-major
 Avenue de Tivoli 3
 1701 Fribourg
 007550

LIQUIDATION PARTIELLE

DES RABAIS de **40 à 60%** accordés

sur un **LOT IMPRESSIONNANT**
DE MEUBLES RUSTIQUES DE QUALITÉ.

Vente aut. du 1er oct. au
30 nov. 1988 pour cause
de transformations

Heures d'ouverture

Mardi au vendredi:
8 h - 12 h et 13 h 30 - 18 h 30.
Samedi: non stop 8 h - 17 h.
Dimanche et lundi: fermé.

TRISCONI & FILS

MEUBLES RUSTIQUES

1870 MONTHÉY

(025) 71 42 32

006813

offres d'emploi



Ville de
La Chaux-de-Fonds

Mise au concours

La ville de La Chaux-de-Fonds met au concours le poste d'

inspecteur des apprentissages

Adjoint au préposé à l'Office des apprentissages

Le titulaire sera chargé en particulier d'appliquer la surveillance des apprentissages et de visiter les apprentis à leur place de travail.

Exigences:
Titulaire d'un certificat fédéral de capacité ou titre officiel équivalent.
Sens de l'organisation; apte à un travail indépendant.
Entregent et fermé de caractère.

Traitement:
Classes 9-8-7 de l'échelle des traitements du personnel communal, selon âge et qualifications.

Entrée en fonctions: tout de suite ou date à convenir.

Des renseignements concernant ce poste peuvent être obtenus auprès de Monsieur J.-C. Roulet, préposé à l'Office des apprentissages et service des bourses, Grenier 22 (Office du travail), ☎ 039/27 63 00

Les offres de service sont à adresser à l'Office du personnel, Serre 23, 2300 La Chaux-de-Fonds, jusqu'au 17 octobre 1988. 15245



Intermedics S.A.

Fabricant de stimulateurs cardiaques cherche

personnel féminin

pour différents travaux d'assemblage de stimulateurs cardiaques et d'électrodes dans ses ateliers de fabrication.

Bonne conscience professionnelle.

Travaux demandant une très bonne vue.

Les personnes intéressées sont priées de prendre contact avec

**Intermedics S.A., Chemin-Blanc 36,
2400 Le Locle, ☎ 039/33 11 11.**

575

Fluckiger & Fils SA
Fabrique de cadrans soignés
2610 Saint-Imier

Afin de renforcer nos différents secteurs de production, nous engageons tout de suite ou pour date à convenir:

Electroplastistes
Mécaniciens de précision
Aides mécaniciens régleurs
pour la mise en train et le réglage de machines de production.

Polisseurs
Satineurs-greneurs
Vernisseurs
Passeurs aux bains
Poseuses d'appliques
Décalqueurs(euses)

Les personnes consciencieuses et ayant des aptitudes pour un travail précis pourraient être formées par nos soins.

Les offres doivent être adressées au Service du personnel.

Des renseignements complémentaires peuvent être demandés par téléphone au 039/42 11 42, int. 209. 12420

Portescap

développe, fabrique et vend dans le monde entier des systèmes de mouvement et d'entraînement de haute qualité

Nous cherchons pour notre département mécanique un

micromécanicien

en relation directe avec le bureau technique, il aura pour tâche principale, les essais et la mise au point de moules d'injection fabriqués en interne ou en sous-traitance. Il réalisera également des moules d'injection et des outillages de petites dimensions destinés à nos divers départements de fabrication.

Nous demandons:

- CFC de micromécanicien ou mécanicien en étampes
- quelques années d'expérience dans la réalisation de moules d'injection
- aptitude à travailler de manière indépendante.

Nous offrons:

- travail intéressant et varié
- réelles possibilités de perfectionnement professionnel
- bonnes prestations sociales.

Les personnes intéressées voudront bien prendre rendez-vous auprès de
**M. R. Noverraz à Portescap, ☎ 039/21 11 41,
Jardinière 157, 2301 La Chaux-de-Fonds 1.** 001035

escap

BÉROCHE S.A.



2024 Saint-Aubin

Nous sommes une entreprise en plein développement, spécialisée dans les produits de micromécanique de haute précision. Dans la nouvelle équipe de direction, d'importants projets d'expansion et de diversification sont en voie de planification et de réalisation.

Afin de renforcer notre équipe de production, nous cherchons des

mécaniciens de précision

expérimentés avec CFC.

Nous attendons de nos futurs collaborateurs qu'ils fassent preuve d'initiative, de sens des responsabilités, de disponibilité et du goût du travail bien fait.

Nous offrons:

- ambiance agréable dans une entreprise dynamique;
- des prestations sociales modernes;
- horaire souple;
- salaire attractif;
- semaine de 4½ jours.

Faire offre écrite avec curriculum vitae à la Direction de Béroche SA, Saint-Aubin 000257

Nous cherchons pour un client de la région une

Secrétaire de vente

bilingue français-anglais ayant des connaissances d'allemand. Sachant travailler de manière indépendante.

Ce poste comporte les tâches suivantes: offres, suivi, nombreux contacts écrits avec les USA, etc...

Intéressée? Alors veuillez prendre contact avec Mlle Oehler qui se fera un plaisir de vous recevoir.



Av. Léopold-Robert 65
2301 La Chaux-de-Fonds **039/23 04 04**

Alain Paris

Impact

Roman

Droits réservés Editions Albin Michel et Cosmopress, Genève

Papa sportif, maman souriante et enfants sagement assis contemplant le paysage qui défile de l'autre côté de la vitre. Mais la nuit, les enfants ne contemplent rien du tout. Papa était dépassé par les événements, maman au bord de l'hystérie et les bambins ne tenaient pas en place. Il y avait des travaux sur la voie et le rapide prit une allure de tortillard. La petite famille se défoula en une scène de ménage assez étonnante. Elle quitta le compartiment dans un concert de hurlements assortis de taloches, et son emplacement offrait l'apparence d'un champ de bataille après un bombardement.

Le Joueur d'échecs était indifférent à tout ce remue-ménage. L'enveloppe serrée dans la poche intérieure de son manteau, la petite valise contenant ses effets personnels déposée dans le filet à bagages, il terminait sa quatorzième grille. Le 12 horizontal était DITHYRAMBIQUE. Le 8 vertical donnait MESCALINE.

Il reposa le recueil et leva un œil timide sur les autres voyageurs. Un couple de jeunes gens de l'autre côté de l'allée. Il s'embrassait. Ils se souriaient. Le Joueur d'échecs rougit et regarda ailleurs. Un vieux bonhomme à cheveux blancs ronflait. Une femme à perruque orange le dévisageait.

Il se tourna sur le côté, fixant la nuit à travers l'épaisse vitre. Le billet était un aller et retour en première classe et on le regardait. Dans ce compartiment, on ronflait, on s'embrassait.

Un instant, il fut sur le point de rassembler ses affaires et de quitter ce train au prochain arrêt. Descendre en route, dans n'importe quelle gare. Mais il se reprit. Il n'était plus un gosse, non?

Les sarcasmes de l'école primaire, les chahuts du lycée, les moqueries et les sous-entendus des faics, tout ça était loin, n'est-ce pas?

Têtard. Puceau. Branleur.
Puceau! Branleur! Puceau! Branleur!
Son visage se tordit de douleur à ce souvenir. Les pommettes en feu, il hurla silencieusement.

Il était adulte, libre indépendant. Avec des revenus; un appartement où il cuisinait lui-même ses repas, où il dormait, où il réfléchissait, où il calculait.

Et on reconnaissait qu'il était quelqu'un. Et quelqu'un de très important. La preuve? L'enveloppe lui avait été adressée personnellement.

Elle contenait cent billets de cinq cents francs en dix liasses, un ticket de chemin de fer aller et retour et cette carte de visite. LE VIEIL HOMME. Mais tout cela n'était rien. Rien du tout comparé à ce défi calligraphié en lettres vacillantes.

Un défi. A lui!
Saufrez-vous trouver la solution du problème
Lorsque vous serez des nôtres?

JAHEY

Il en voulait à la terre entière et principalement au petit homme brun, méticuleux, vêtu d'un smoking de bonne coupe, le dos très droit appuyé contre la banquette arrière de la BMW. Mais il en voulait également à cette mallette noire déposée sur le siège voisin resté libre. Il détestait aussi la nuit parisienne avec son ciel larmoyant, ses averses intermittentes, le chuinte-

ment des essuie-glaces, l'éblouissement causé par les phares des rares automobiles qui croisaient sa route.

Le premier arrêt se situait dans le 5e arrondissement. Après deux ans de circuit, les gestes de Jahey confiaient à l'automatisme. Il rangea le véhicule devant le no 45, cercla la menotte de la mallette autour de son poignet gauche, retira la clef et la confia à son passager. Il ouvrit la portière, descendit sur le trottoir, la referma soigneusement et précéda le petit homme brun jusque dans l'entrée de l'immeuble. Grimper deux étages, frapper à une porte. Après le rituel d'observation à travers le judas, la porte s'entrebâilla et se referma derrière les visiteurs. Un jeune homme très comme il faut les précéda jusqu'à une seconde porte et s'effaça pour leur permettre d'entrer.

L'appareil, en bronze doré, reposait sur une table de billard. Circulaire, mobile autour d'un axe, il comportait au fond d'une cuvette vingt-cinq godets de couleurs différentes. Six rouges, six verts, six jaunes et six blancs. Sur le dernier godet était tracée une étoile blanche sur fond bleu. Sur chaque demi-douzaine de godets de même couleur, un portait le chiffre 4, trois le chiffre 3, deux le 2. L'étoile blanche était marquée 24. (A suivre)

L'Patria
Assurances
Alain Perret
2405 La Chaux-du-Milieu
☎ 039/36 13 71
Alexis Matthey
2400 Le Locle
☎ 039/31 35 95
Pour toutes vos assurances

Jean-Philippe Patthey
Boulangerie-Pâtisserie-Confiserie

En famille depuis 1884
☎ 039/35 11 17, 2125 La Brévine
☎ 039/31 80 52, 2400 Le Locle

Auberge du Vieux Puits

Y. Bessire et famille
☎ 039/36 11 10
La Chaux-du-Milieu
L'auberge de l'amitié

Manège du Quartier — La Chaux-du-Milieu
(Salle chauffée)

Samedi 8 octobre 1988, dès 20 h 15

SUPER-LOTO

organisé par la

Fanfare de La Chaux-du-Milieu

Il sera joué pour plus de Fr. 25 000.— de quines, dont
1 voiture SUBARU JUSTY, 4x4, 3 portes
Valeur Fr. 15 500.—

1 bon de voyage pour 2 personnes à MAJORQUE
Valeur Fr. 1200.—

1 vélo de montagne FERRAROLI
Valeur Fr. 1200.—, etc.

20 tours de 3 quines au carton (Fr. 400.— par tour)
Abonnement de soirée obligatoire Fr. 20.—
3 abonnements pour Fr. 50.—

SERVICE DE BUS GRATUIT

La Chaux-de-Fonds:
19.00 Place de la Gare

Le Locle:
19.15 Place du Marché
et retour dès l'issue du match

Photo-Création SA
Arts graphiques
2400 Le Locle
☎ 039/31 33 92

Une réponse à toutes les soifs

LA COMETE
HERTIG VINS SA
2304 La Chaux-de-Fonds
Rue Blaise-Cendrars 13 ☎ 039/26 57 33

RESTAURANT DE LA POSTE
2405 La Chaux-du-Milieu
039 36 11 16
Actuellement
Spécialités de chasse

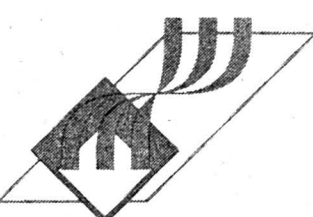
Installations de chauffage central
P.-A. BENOIT
2405 La Chaux-du-Milieu
☎ 039/31 72 77

Siegenthaler Choffet Entreprise d'électricité
Courant fort — Courant faible — Téléphone
Jean Siegenthaler
Jean-François Choffet
Envers 5 — 2400 Le Locle
☎ 039/31 45 28
2405 La Chaux-du-Milieu
☎ 039/36 11 74

Service traiteur
Bernard Gafner

Manifestations, banquets, mariages, etc...
Le Locle
039/31 14 15

Restaurant des Replattes
Fam. B. Faivre
☎ 039/31 14 59
Tous les jours: menu sur assiette
Salle pour société

Francis Bandi
Entreprise de peinture
Crépi rustique
Tapisserie
Girardet 26, Le Locle
☎ 039/31 85 42

LA PUBLICITÉ
un second souffle dans une difficile compétition

Particulier cherche à acheter
chalet ou maison de week-end
région
La Chaux-de-Fonds, Le Locle, Jura et Jura bernois. Faire offre à case postale 393, 2001 Neuchâtel. 133

CAFÉ DU COMMERCE,
avenue Léopold-Robert 32a,
cherche:
sommelière
Se présenter ou téléphoner au 039/23 26 98. 15282

offres d'emploi

La Paix du Soiz
Home médicalisé, Paix 99,
2300 La Chaux-de-Fonds,
désire engager
2 infirmières assistantes
travail à 80% désiré à 60% possible.
Prendre rendez-vous avec M. Stauffacher au No tél. 039/23 35 23 15229

Sparconic SA
engage
un aide mécanicien
ou
un jeune homme débrouillard
Entrée tout de suite ou à convenir.
Combe-Grieurin 37b,
La Chaux-de-Fonds, ☎ 039/23 48 38 15207

Informations Coop La Chaux-de-Fonds

Ultra Pampers
LA RÉVOLUTION DE LA TECHNOLOGIE DES COUCHES!
même mouillés, ils sont superbement secs!
Les Ultra Pampers sont
● ultra minces
● ultra absorbants
et tiennent les bébés ultra sec
Ultra Pampers Bon Fr.5.—
Ce bon est valable dans votre magasin Coop du 5 au 15 octobre 1988.

Prix normal Fr. 21.90 — BON Fr. 5.—
Notre prix choc 16.90
Ultra Pampers Bon Fr.5.—
Ce bon est valable dans votre magasin Coop du 5 au 15 octobre 1988.

Prix normal Fr. 21.90 — BON Fr. 5.—
Notre prix choc 16.90

Joliat INTERIM SA
☎ 039/23 27 28
2300 La Chaux-de-Fonds
Av. Léopold Robert 58
propose des nouveaux postes adéquats à vos ambitions et s'alignant à des salaires équivalents à vos capacités. Nous faisons déjà les offres pour les postes suivants:
mécanicien, horlogers; (bâtiment) maçon, peintre, manœuvres.
Téléphonez-nous au 23 27 28 ou passez directement voir Mme Flückiger à l'avenue Léopold-Robert 58.
Sans permis s'abstenir. 15254

Garage de la place
cherche
pompiste à mi-temps
Ecrire sous chiffres YZ 15244 au bureau de L'Impartial. 15244

Buffet CFF Yverdon engage tout de suite ou à convenir pour notre restaurant ou notre brasserie **serveuses**
place stable, bon salaire, congés réguliers. Prendre contact au 024/21 49 95, demander M. ou Mme Criblet 14805

LA PUBLICITÉ
un second souffle dans une difficile compétition

HOTEL RESTAURANT DU MOULIN
La Chaux-de-Fonds
CHEZ LE P'TIT GRAE!
☎ 039.26.42.26
cherche:
jeune cuisinier(ère)
sachant travailler seul(e).
Tout de suite ou à convenir.
Sans permis s'abstenir.
Prière de téléphoner et demander M. Graf. 15227



Garage + Carrosserie
RUSTICO
France 59 - Le Locle
☎ 039/31 10 90

Citherm SA

Révision de citernes
Adaptations
Assainissements
Service technique: Paul Jeanmaire
La Chaux-de-Fonds
☎ 039/26 65 00



LUTHY MACHINES SA
37, boulevard des Eplatures
2304 La Chaux-de-Fonds
☎ 039/26 62 62 Télex 952 103

Samedi 8 octobre 1988 à 13 heures

Centre sportif de la Charrière

(en cas de mauvais temps, terrain synthétique collège de la Charrière)

8e de finale de la Coupe suisse des vétérans
Superga - Uzwil / Saint-Gall



FC UZWIL (St. Gallen)

Brunner W. - Krüsi F. - Giobbi P. - Kienzler C. - Föllmi J. - Weber W. - Krüsi W. - Schmid B. - Ramslez A. - Dudli B. - Dudli R. - Bürgler R. - Heuberger H. - Gämperle W. - Widmer H.

COMPTOIR GÉNÉRAL SA

CARBURANTS SA
MAZOUT - BENZINES - HUILES

Citherm S.A.
Révision de citerne
☎ 039/26 65 00

Simon Collomb

Transports
Manutention de machines
Rue du Collège 80
2300 La Chaux-de-Fonds
☎ 039/28 43 23

TSA Machines

39, boulevard des Eplatures
2304 La Chaux-de-Fonds
Télex: 952 270
Téléfax: 039/26 80 79
☎ 039/26 50 77
Tous travaux de révision, d'usinage, de transformation et modernisation de machines - adaptation de commandes numériques sur anciennes machines - grattage - peinture industrielle, etc.



La nouvelle série spéciale 309 Green:
ELEGANCE
GARAGE DE L'ETOILE
G. CASABURI
Fritz-Courvoisier 28 2300 La Chaux-de-Fonds
☎ 039/28 13 64

VERNINOS

Arturo Falce
Vernissage sur cadrans et pendulettes
Rue des Tourelles 13
La Chaux-de-Fonds
☎ 039/23 94 41



ERBEL SA
CASTING

Garage S. Campoli

Réparations et accessoires
Rue du Progrès 1
La Chaux-de-Fonds
☎ 039/28 73 04

● marché de l'occasion

Occasions

				Par mois sans acompte
Alfa GTV 2	1982	74 000 km	Fr. 10 500.-	Fr. 282.-
Alfa Sud Sprint 1.5, alu	1984	55 000 km	Fr. 9 500.-	Fr. 260.-
Alfa 90, 2.0, inj.	1986	35 000 km	Fr. 13 800.-	Fr. 370.-
Alfa GTV 2.5	1982	75 000 km	Fr. 11 200.-	Fr. 300.-
Audi Coupé, 5E, climat.,	1985	35 000 km	Fr. 23 500.-	Fr. 618.-
Citroën BX 16 TRS	1984	52 000 km	Fr. 9 900.-	Fr. 272.-
Citroën BX 16 TRS (crochet)	1984	58 000 km	Fr. 9 900.-	Fr. 272.-
Citroën BX 16 TRS	1984	40 000 km	Fr. 10 600.-	Fr. 284.-
Citroën BX 16 TRS	1984	52 000 km	Fr. 9 900.-	Fr. 272.-
Citroën BX 16 TRS	1985	108 000 km	Fr. 6 900.-	Fr. 189.-
Citroën BX 16 TRS	1986	43 000 km	Fr. 11 800.-	Fr. 316.-
Citroën CX 2000 Pallas	1984	99 000 km	Fr. 7 100.-	Fr. 195.-
Citroën CX 2400 GTI	1982	106 000 km	Fr. 4 500.-	Fr. 123.-
Citroën CX 2500 GTI	1985	91 000 km	Fr. 10 600.-	Fr. 284.-
Ford Scorpio 2.0 l, GL	1986	50 000 km	Fr. 17 800.-	Fr. 478.-
Honda Civic EX	1985	32 000 km	Fr. 11 800.-	Fr. 316.-
Peugeot 205 GT	1983	35 000 km	Fr. 9 500.-	Fr. 261.-
Peugeot 205 GT	1983	76 000 km	Fr. 8 400.-	Fr. 231.-
Peugeot 205 GT	1985	41 000 km	Fr. 10 500.-	Fr. 282.-
Peugeot 205 GT	1987	24 000 km	Fr. 13 200.-	Fr. 354.-
Peugeot 205 GT	1987	28 000 km	Fr. 12 800.-	Fr. 343.-
Peugeot 205 GTI	1984	73 000 km	Fr. 11 800.-	Fr. 316.-
Peugeot 309 Chorus	1987	24 000 km	Fr. 12 200.-	Fr. 328.-
Peugeot 309 GT	1987	14 000 km	Fr. 16 900.-	Fr. 450.-
Peugeot 505 SR, T.O.	1982	93 000 km	Fr. 5 800.-	Fr. 160.-
Renault 5 TL, 5 p.	1987	12 000 km	Fr. 11 200.-	Fr. 254.-
Renault 25 GTS	1985	29 000 km	Fr. 14 500.-	Fr. 389.-
Toyota Corolla 1600 GT	1983	113 000 km	Fr. 6 200.-	Fr. 170.-
VW Jetta GLI, 1.8	1983	97 000 km	Fr. 7 200.-	Fr. 197.-
DIESEL:				
Citroën BX 19 TRD, T.O.	1987	58 000 km	Fr. 14 400.-	Fr. 386.-
Citroën BX 19 TRD	1987	31 000 km	Fr. 17 900.-	Fr. 405.-
Peugeot 205 GRD	1987	28 000 km	Fr. 12 500.-	Fr. 335.-
VW Passat Turbo Diesel, T.O.	1988	5 000 km	Fr. 21 500.-	Fr. 567.-
AUTOMATIQUES:				
Audi 80 CC., T.O.	1985	75 000 km	Fr. 12 300.-	Fr. 344.-
Citroën BX 16 TRS	1986	26 000 km	Fr. 16 600.-	Fr. 458.-
Citroën BX 19 TRI	1986	27 000 km	Fr. 18 900.-	Fr. 509.-
Talbot Solara SX	1984	44 500 km	Fr. 8 400.-	Fr. 231.-
Volvo 244 GL	1978	142 000 km	Fr. 3 900.-	Fr. 107.-
UTILITAIRES ET BREAK:				
Citroën BX 19 TRI	1987	63 000 km	Fr. 16 300.-	Fr. 440.-
Peugeot 305 Break SRD Diesel	1987	21 000 km	Fr. 15 900.-	Fr. 428.-
Peugeot 505 Break GR	1987	21 000 km	Fr. 20 500.-	Fr. 539.-
Peugeot J9 Bétaillère Diesel	1986	48 000 km	Fr. 20 500.-	Fr. 542.-
Suzuki SJ 410 (fermé)	1983	68 000 km	Fr. 6 900.-	Fr. 189.-
VW Type 2, Fourgon	1983	98 000 km	Fr. 8 500.-	Fr. 233.-

Service de vente: Jean-Pierre Lebet - Travers - Tél. 038/63 34 63



● offres d'emploi

Nous cherchons tout de suite ou pour date à convenir:

un jeune homme pour la vente

Faire offre avec références sous chiffres CG 15278 au bureau de L'Impartial.

15278

Home pour personnes âgées du district de Courtelary, route de Sonvilier 3, 2610 Saint-Imier, ☎ 039/41 21 33

Pour notre institution hébergeant 45 pensionnaires nous avons besoin de la collaboration d'un ou d'une

physiothérapeute diplômé(e)

pour un ou deux après-midi par semaine.

Travail dans nos locaux.

Les personnes intéressées prennent contact avec M. Burri, directeur. 125662

Service social cherche

un(e) assistant(e) social(e) diplômé(e)

ou formation équivalente. Travail social individuel. Collaboration en réadaptation. Travail en équipe. Entrée en fonctions: fin 1988 ou date à convenir. Les offres avec curriculum vitae sont à adresser au Service social pour handicapés de la vue, rue de Corcelles 3, 2034 Peseux

Défiiez votre salaire! Avec une nouvelle société! si vous êtes un élément stable et compétent notre collaboration vous enchantera. Si vous pensez être le meilleur:

mécaniciens de précision ou faiseurs d'étampes ingénieurs ETS en mécanique ou en électronique acheveurs boîte or ou bijoutiers horlogers complets sertisseurs

Les éléments non ambitieux sont priés de s'abstenir. Une offre succincte ne vous engage à rien... Intéressés à titre temporaire exclus. Ecrire sous chiffres 91-962 à: ASSA Annonces Suisses SA Avenue Léopold-Robert 31 2301 La Chaux-de-Fonds

Superbe.

● **offres d'emploi**



JEANRENAUD S.A.
A.-M.-Piaget 72
La Chaux-de-Fonds

Nous cherchons, pour entrée
immédiate ou à convenir:

**mécanicien
faiseur d'étampes**

ayant quelques années de pratique
dans la fabrication d'étampes pro-
gressives.

Micromécanicien

intéressé par la fabrication des
étampes.

Les personnes intéressées vou-
dront bien prendre contact par
téléphone au **28 71 71.**

50712

PRECINOX SA

Votre partenaire en métallurgie

cherche, pour renforcer son
bureau de l'administration com-
merciale

employé(e) de commerce

**Nous désirons engager une
personne:**

- avec CFC et quelques années
de pratique;
- dynamique et désireuse de
s'intéresser à un nouveau
secteur d'activité;
- polyvalente, ayant le sens
des responsabilités, de
l'exactitude et de l'efficacité.

Nous offrons:

- place stable;
- travail varié dans une société
jeune et dynamique.

Entrée immédiate ou date à con-
venir.

Faire offres écrites, avec curricu-
lum vitae, au bureau du person-
nel.

15065

Siège et Usine
Bd des Eplatures 42
2300 La Chaux-de-Fonds
☎ 952 206 - ☎ 039/26 63 64

**Collaborateur
pour notre service
externe**

Pour compléter notre équipe du service
externe à La Chaux-de-Fonds, nous
cherchons un collaborateur qui aura
pour tâche d'assister et de conseiller
notre importante clientèle.

Ce poste intéressant requiert du goût
pour les contacts humains, un esprit
commercial, de l'initiative ainsi qu'un
sens prononcé des responsabilités.

Si vous vous intéressez à ce poste:

- alors, nous vous offrons une formation
de plusieurs mois ainsi qu'un revenu
fixe et des frais, des prestations socia-
les étendues et des possibilités d'avanc-
ement intéressantes.

N'hésitez pas à nous adresser vos offres
ou à prendre contact avec
M. Marcel Bugnon (☎ 039/23 23 45).

Winterthur-Assurances
Agence générale
Av. Léopold-Robert 53
2300 La Chaux-de-Fonds



De nous, vous pouvez attendre plus.

000119

Veston laine.

**Occasions
impeccables**

VW Golf GTI

High-Tech 16 V, 1988
noir mét., 12 900 km
GTI-3, 1988
paquet CH, blanche,
21 000 km
GTI-3, 1986
paquet CH, blanche,
45 000 km
GTI-3, 1984
noir, 56 000 km

VW Golf

GL-5, 1988
toit coul.,
rouge, 30 000 km
CL-5 Diesel, aut., 1985
bleu mét., 56 300 km
GL-3, 1984
auto-radio,
grise, 68 800 km
CL-5, 1985
rouge, 35 700 km

VW Passat

GL-5, 1987
blanche, 51 100 km
GL-5, 1987
rouge, 42 000 km
GL-4, 1987
vert mét., 18 200 km
GL-4, 1985
gris mét., 64 300 km

AUDI 80

S, 90 CV, 1988
gris mét., 21 800 km
S90 CV, 1987
rouge mét., 42 000 km

AUDI Coupé

GT, 1987
argent mét., 25 000 km
Quattro, 1987
bleu, 46 100 km
GT, 1984
argent mét., 39 500 km

AUDI 100

CC, 1987
aut., toit coul., gris mét.,
32 000 km
CC, 1986
aut., toit coul., argent
mét., 38 000 km
C5E, 1986
aut., toit coul., vitres
teintées, verr. central,
blanche, 54 000 km

PORSCHE

944 Turbo, 1986
toit ouvrant, radio, sys-
tème d'alarme, argent
mét., 36 000 km
944, Silverstone, 1984
argent, mét., 68 000 km
924, 1981
brun mét., 59 000 km

DIVERS

Opel Ascona I 2000,
1987
Irrmscher, argent,
16 000 km
Fiat Ritmo 85, 1986
aut., radio-cass., jantes
spéciales, 4 roues d'hi-
ver, verte, 10 000 km

Garantie 100

Exchange Credit

Ouverture

quotidiennement:

8.00 à 12.00

et 13.30 à 19.00

Samedi: 8.00 à 16.00

AMAG

Bienne

Nouvelle route de Berne

032 25 13 13 001497



Express

CRÉDIT
avec une limite maximale
dans les **24 heures**
Montant élevé, faibles mensualités,
également pour crédits en cours!
056/2725 45

000156

● **offres d'emploi**



Urgent
Boulangerie-pâtisserie
Frédery Tschannen
Charrière 57

cherche une

vendeuse

le matin de 6 heures
à 12 h 30, connaissance de la
branche exigée.
☎ 039/28 41 82
ou 28 26 43 le matin 15185

On cherche

**boulangier-
pâtissier**

S'adresser à la boulangerie
P.-A. Krebs à Cortaillod,
☎ 038/42 11 08 074046



Di Modolo

Rue du Commerce 13
La Chaux-de-Fonds

Entreprise de fabrication de mon-
tres et bijoux, cherche

Femme de ménage

pour nettoyage de ses bureaux et at-
eliers (permis de travail indispensable).

Horaires: environ 12 heures par
semaine, si possible en fin de jour-
née.

Date d'entrée: tout de suite ou à
convenir.

Renseignements: ☎ 039/23 23 35,
Mlle Pouchon. 15124

Pour faire face
aux nombreuses demandes,
Vous,
notre futur collaborateur,
contactez-nous.

Nous recherchons:

**Dessinateur(trice)
Peintre en bâtiment
Ferblantier
Menuisier
Charpentier
Electricien**

apte à diriger une petite
équipe

Venez rejoindre une équipe
gagnante. 584



**Etre OK
c'est super!**

Av. Léopold-Robert 65 2301 La Chaux-de-Fonds
039/23 04 04

BOLDERN

Centre d'études
et de rencontres
8708 Männedorf
près du lac de Zurich

Nous cherchons

**des jeunes
filles**

(âge minimum 17 ans)

pour la collaboration dans la salle
à manger, dans la cuisine, dans
les chambres à coucher et dans
les salles de conférence.

Nous travaillons 5 jours par
semaine. 4 semaines de vacan-
ces. Bon salaire. Belles chambres.
Leçons particulières d'allemand.

BOLDERN
Centre d'études

et de rencontres
8708 Männedorf (près du lac de
Zurich)

☎ 01/922 11 71 (Frau Voss) 040482

Fr. 59.80 pour un sweat-shirt aussi seyant
avec col tricot et fermeture-éclair, c'est
extra! Le jean acid-washed en pur coton
à fr. 59.-? Typiquement Vêtements Frey.



Vêtements Frey. La Chaux-de-Fonds,
Neuchâtel. 000071



Vêtements Frey. La Chaux-de-Fonds,
Neuchâtel. 000071

Qualification dans la douleur

Objectif atteint en Coupe de l'UEFA

● STURM GRAZ - SERVETTE 0-0

Face à Sturm Graz (lanterne rouge du championnat autrichien) Servette a arraché sa qualification dans la douleur. En Styrie, les Genevois ont préservé le 1-0 du match aller, non sans avoir été en permanence sous la menace d'un but adverse qui aurait bouleversé toutes les données de ce premier tour de la Coupe de l'UEFA.

BALLE DE MATCH

Même si la manière n'était pas tout à fait au rendez-vous, personne du côté des Charmilles ne fera la fine bouche sur cette qualification. A trois jours d'un match capital en championnat à Berne, elle devrait redonner confiance au «team» genevois après une semaine où le mot crise fut souvent prononcé.

Si José Sinval avait eu son tranchant habituel et si John Eriksen n'avait pas failli à la conclusion, l'affaire aurait pu être réglée bien avant. Eriksen a eu une balle de match à la 46e minute, sur un centre de Rummenigge, alors que Sinval n'a pas conclu un seul débordement!

SAUVETAGES DÉTERMINANTS

Servette a connu deux moments bien pénibles face à un rival pourtant privé de ses deux meilleurs attaquants, l'Allemand Krämer et l'ancienne vedette du calcio Schachner: dans les vingt dernières minutes de la première période et dans le premier quart

d'heure de la reprise. Pour le reste, les Genevois ont exercé une indéniable supériorité territoriale, presque étonnante pour un match à l'extérieur. On aurait souhaité cependant de leur part une plus grande sérénité dans les dernières minutes du jeu, où le penalty stupide leur pendait au nez.

Voué aux gémonies une semaine plus tôt après ses «blancs» contre Bellinzona, Peter Kobel a pris une part prépondérante dans ce 0-0. Le jeune portier servettien a effectué quatre sauvetages déterminants. Devant lui, Marco Schällibaum, pourtant opposé au meilleur Autrichien, le demi Werner, a laissé la meilleure impression. Après ce match, il s'est replacé dans l'orbite de l'équipe nationale.

FORFAIT FATAL

En ligne médiane, Favre et Cacciopaglia ont parfaitement rempli leur contrat. Les deux demis ont été bien épaulés par Bonvin, l'attaquant le plus en retrait. L'ex-Sédunois a pourtant galvaudé la plus belle chance servettienne à dix minutes de la fin du match lorsque, idéalement lancé par Schällibaum, il perdait son duel avec Konrad. Enfin, Rummenigge, dont on ne compte plus les matches européens, a fait valoir son expérience. Qui est aussi habile que lui pour aller provoquer la faute adverse? «Kalle» en Coupe d'Europe, c'est de l'or en barre.

Dépassé dans le championnat, Sturm Graz avait tout misé sur ce



Ewald Türmer (à gauche) - Pascal Cacciopaglia: duel stérile. (AP)

match retour. Mais le forfait de dernière minute de Schachner hypothéquait d'entrée les chances des Autrichiens. En effet, ils ont singulièrement manqué de force de pénétration en attaque.

Stade de Liebenau: 7000 spectateurs.

Arbitre: M. Crucke (Belgique).

Sturm Graz: Konrad; Petrovic; Kogler, Schauss, Zellhofer (46e

Hainzl), Huberts; Temm, Werner, Türmer (30e Fasching); Koschak, Holzer.

Servette: Kobel; Besnard; Hasler, Bamert, Schällibaum; Cacciopaglia, Favre; Sinval, Rummenigge, Eriksen, Bonvin.

Notes: Sturm sans Feirer, suspendu, Schachner et Krämer, blessés. Servette sans Grossenbacher et Hertig, blessés. (si)

A toute vapeur!

Festival des Allemands de l'Est

● LOKOMOTIVE LEIPZIG - AARAU 4-0 (2-0)

La Coupe d'Europe 1988/89 est d'ores et déjà terminée pour le FC Aarau. Battu 3-0 par Lokomotive Leipzig au match aller il y a un mois au Brüggelfeld, l'équipe de l'entraîneur Kostka a subi une nouvelle défaite sans discussion en Allemagne de l'Est: 4-0. Devant 5200 spectateurs seulement, le pensionnaire de l'Oberliga s'est montré supérieur dans tous les domaines, face à une formation argovienne bien faible, réussissant même par moments une véritable démonstration après la pause.

FORMULE DE POLITESSE

Les Allemands de l'Est - qui auraient gagné plus nettement encore en faisant preuve de plus de réalisme devant le but - ont marqué deux fois dans chaque mi-temps, par Zimmerling (20e et 28e, pénalty) puis Halata (59e et 81e). Ce dernier a par ailleurs touché du bois à la 54e minute.

Les paroles de consolation de l'entraîneur Hans-Ulrich Thomale, pour lequel le score total de 7-0 est un peu trop sévère pour Aarau, sont à considérer comme une simple formule de politesse, tant la différence de classe est apparue patente.

Privé de Tschuppert, Kilian et Schär pour blessures, ainsi que de Kühni, qu'il avait renoncé à aligner après avoir eu des mots avec lui, Herbert Kostka a été

contraint à remodeler complètement sa défense.

Toutefois, la défaite argovienne ne saurait être attribuée au seul fiasco des défenseurs. Des hommes d'expérience comme les demis Charly Herberth et René Van der Gijp se sont complus dans une discrétion coupable, alors que les attaquants Adrian Knup et Christian Matthey ont été tout bonnement invisibles. Seuls le gardien Böckli et le stopper Meier n'encoururent aucun reproche. Bien insuffisant pour opposer ne serait-ce qu'un embryon de résistance. En 90 minutes, les Suisses ne se sont créés qu'une véritable chance de but...

Stade Bruno-Plache: 5200 spectateurs.

Arbitre: Natri (Finlande).

Buts: 20' Zimmerling 1-0; 28' Zimmerling (penalty) 2-0; 59' Halata 3-0; 81' Halata 4-0.

Lokomotive Leipzig: Müller; Baum; Kracht, Lindner (46' Liebers), Barylla; Scholz, Halata, Bredow; Leitzke (70' Kühn), Marschall, Zimmerling.

Aarau: Böckli; Osterwalder; Siegrist (46' Rossi), Meier, Daniel Wyss; Thomas Wyss, Herberth, Van der Gijp, Opuku N'Ti (70' Christian Wyss); Knup, Matthey.

Notes: Leipzig sans Hobsch, Zötzsche (blessés) ni Kreer (suspendu). Aarau sans Kühni (suspension interne), Schär, Kilian ni Tschuppert (blessés). Avertissements: 44e Osterwalder, 71e Van der Gijp. 54e tir sur la latte de Halata. (si)

▶ TENNIS

Tout proche de la sensation

Hlasek accroché à Bâle



Jakob Hlasek: pas si facile.

Une sensation a bien failli se produire hier soir à la halle St-Jacques de Bâle, où Jakob Hlasek a eu besoin de trois sets pour prendre la mesure du «qualifié» iranien Manour Bahrami (264e ATP) au premier tour des Swiss Indoors, devant 7500 spectateurs. Le Zurichois s'est imposé 6-7 6-3 6-4 au terme d'une partie de 1 h 55' au cours de laquelle les facéties de l'Iranien ont failli lui faire perdre son sang-froid. Au second tour, il affrontera le Suédois Peter Lundgren, qui a éliminé l'Uruguayen Marcelo Filippini (ATP 50) 6-2 6-0.

LE COUP DE LA POMME

Hlasek (27e ATP) se laissa longtemps démonter par les clowneries habituelles de Bahrami, qui gratifia le public rhénan d'un

spectacle exceptionnel, tout en connaissant une très grosse réussite dans son jeu. Même dans le tie-break, le Zurichois ne parvint pas à retrouver sa concentration. Dans la seconde manche, la situation devint grave pour le Suisse lorsqu'il perdit son service au 5e jeu. Deux breaks lui permirent cependant d'obtenir le droit de disputer un troisième set, au cours duquel il fit enfin triompher la loi du plus fort. Non sans que l'Iranien ne sauve au passage cinq balles de match...

Bahrami n'a rien épargné à Hlasek: il servit en revers, exécuta une amortie tellement coupée que la balle revint dans sa propre moitié de court après le rebond, joua une balle de la tête, sauta à plusieurs reprises par-dessus le filet, s'enfuit du court au moment d'un smash de son adversaire,

s'avança jusqu'à la ligne de service au moment de la mise en jeu de Hlasek (qui commit deux doubles fautes dans cette circonstance), changea de balle en cours d'échange et croqua une pomme entre deux services...

Le Suisse Zoltan Kuharszky, 29 ans, issu des qualifications, a pu paraître un moment pouvoir tenir la dragée haute au Suédois Jonas Svensson. Après un départ en demi-teinte, le Suisse (No 616 ATP) s'est cabré face à la tête de série No 4 du tournoi. Mais le Suédois, 22 ans, s'est finalement repris face à l'exilé hongrois de Küssnacht, retrouvant ses armes maîtresses, le service et un revers particulièrement efficaces. Il est vrai que depuis que Svensson s'est entouré d'un psychologue, il est difficile de le déstabiliser. Le Suédois enlevait donc finalement

le match sur le score de 6-2 4-6 6-4.

Tournoi du Grand Prix (270.000 dollars). Simple messieurs. Premier tour: Javier Frana (Arg) bat Christian Saceanu (RFA) 0-6 6-2 7-5. Luiz Matar (Bré) bat Tomas Smid (Tch) 4-6 6-3 6-4. Peter Lundgren (Su) bat Marcelo Filippini (Uru) 6-2 6-0. Jonas Svensson (Su/4) bat Zoltan Kuharszky (S) 6-2 4-6 6-4. Jakob Hlasek (S/6) bat Mansour Bahrami (Iran) 6-7 (5-7) 6-3 6-4.

Double. Premier tour: Korda-Srejber (Tch) battent Birner-Navratil (Tch) 7-5 6-3. Filippini-Frana (Uru) battent Hertzog-Walder (S) 5-7 6-3 6-0. Bates-Lundgren (GB-Su/2) battent Gustafsson-Osterthun (Su-RFA) 6-1 6-2. Günthardt-Taroczy (S-Hon) battent Gunnarsson-Mortensen (Su) 6-7 (5-7) 6-3 7-5. (si)

▶ MOTOCROSS

Suspense à Ederswiler

En raison notamment de sa nouvelle date, le motocross d'Ederswiler semble appelé, ce week-end, à connaître un succès sans précédents. Plusieurs catégories vivront en effet, sur les hauteurs delémontaines, à l'heure des ultimes manches d'un championnat national où rien n'est encore dit. D'où un intérêt peu commun pour les compétitions qui, samedi et dimanche, s'échelonnent de 9 h 30 à 17 h 30.

A l'œuvre depuis plus de huit mois, le comité d'organisation n'a rien laissé au hasard pour que la fête soit complète. Quelque 180 personnes seront en effet engagées durant les deux jours sur les bords de la piste du Riesel.

SANS GISLER

Le point d'orgue de toutes les courses sera sans conteste l'affrontement qui mettra aux prises les concurrents de la catégorie des inters 250-500 cmc. Si les deux cylindrées sont réunies dans une même course, deux classements séparés sont par contre effectués.

Avant Ederswiler, où 40 points seront en jeu (pour les deux cylindrées, puisqu'au terme de la course les points sont attribués indifféremment aux 250 et 500 cmc), le Bien-

nois Adrian Bosshard mène le bal chez les 500 cmc, avec 186 points. Il précède le Genevois Charly Tonus (165) et le Jurassien d'adoption Gaudenz Gisler (131). Malheureusement, pour ce dernier la saison s'est terminée avec une blessure au poignet il y a deux semaines lors d'une course internationale en Allemagne. Son suivant immédiat (Ulrich Schlegel avec 111 points) peut encore venir lui souffler la troisième place du classement final.

Chez les 250 cmc, seul un miracle pourrait permettre au tenant du titre, Denis Birrer (actuellement deuxième avec 96 points) d'empêcher le sacre d'un Serge David qui caracole en tête du classement avec 133 points.

Situation encore plus tendue chez les nationaux 250-500 cmc (une seule catégorie avec un seul classement) où Dominique Guillet et Alain Singele occupent conjointement la première place avec 289 points. Là également, le champion de Suisse sera connu dimanche soir, contrairement à la catégorie des nationaux 125 cmc qui vivra encore deux manches à Genève.

Toujours très spectaculaires, les side-cars seront aussi de la partie, de même que les minis 80 cmc. (sp)

▶ DIVERS

Le Prix du Million

Réunie en assemblée des délégués à Davos, la Chrétienne-Sociale Suisse Assurance (CSS) a décerné son «Prix du Million» à la Fédération suisse de sport handicapé (FSSH). Ce prix, d'un montant de 50.000 fr est destiné à soutenir des initiatives particulièrement méritoires dans le domaine de l'entraide en cas de maladie, d'accident ou de grossesse. Il est constitué des intérêts du capital de dotation (1 million de fr) d'une «Fondation du Million» créée en 1987 pour mar-

quer l'adhésion du millionnaire adhérent de la CSS (laquelle en compte aujourd'hui plus de 1.013.000). La Fédération suisse de sport handicapé compte environ 7500 affiliés, handicapés trouvant là un cadre propice à des activités sportives diverses, qui leur sont précieuses tant sur le plan moral que physique. Le prix sera utilisé par la FSSH à développer les cours de formation de l'important personnel d'encadrement (moniteurs, aides, accompagnants) nécessaire à ses activités. (sp)

DENNER SUPERDISCOUNT

Goûtez donc à nos prix:

Vins blancs suisses
Vielle Vigne
Chasselas de Genève 1987
70 cl ~~4.85~~ **3.95**

Vins blancs suisses
Fendant Domherrenwein
1987 Provins Valais
70 cl ~~6.85~~ **5.95**

Vins rouges suisses
Dôle Heldenblut
1987 Les Fils Maye
70 cl ~~8.25~~ **6.45**

Salvagnin Noirillon
1987 Uvavins, Morges
70 cl ~~8.85~~ **5.65**

Fendant Plein Soleil
1987 70 cl ~~5.75~~ **4.45**

Perroy Domaine du Prieuré
1987 Société Vinicole de Perroy
70 cl ~~8.95~~ **5.95**

Dôle les Romains
1987 70 cl ~~6.75~~ **5.75**

Gamay de Genève Carmelin
1987 70 cl ~~5.95~~ **4.95**

Hits de produits frais

Saucisse de Francfort
2 paires 182 g ~~3.15~~ **1.95**

Pommes de terre du pays «Ostara»
le sac de 5 kg ~~2.75~~ **1.55**

Toujours frais + toujours avantageux

Bonita Pâtes
• Cornettes 500 g ~~1.85~~ **1.85**
• Nouilles 10 mm 500 g ~~1.95~~ **1.95**
• Spirales 500 g ~~1.90~~ **1.50**

Dorina Huile de tournesol
1 litre ~~4.75~~ **3.90**

Kambly
• Chocamour 110 g ~~2.75~~ **2.75**
• Chocolait
• Le Cervin 110 g ~~2.70~~ **2.10**

NOUVEAU CHEZ DENNER
Rastella
Crème au chocolat à tartiner
400 g ~~3.35~~ **2.85**
(100 g - 71)

Cake tyrolien
naturellement de Leisi
300 g ~~3.75~~ **3.20**

Café Mövenpick
le divin VAC
500 g ~~8.95~~ **7.95**

Schweppes Ginger Ale
6 x 19 cl ~~4.30~~ **3.65**

Api Citro 1,5 litres
bouteille PET ~~1.80~~ **1.95**

Pastis 51
45% Vol. ~~1.80~~ **1.95**

Romiennes Extra
cigarettes Romiennes par cartouche **14.10**

maintenant chez DENNER
les cigarettes les moins chères

QUASAR cassettes vidéo
E-180 **4.90**

Glaïd désodorisant
4 parfums 2 x 165 g ~~4.50~~ **3.70**

Silkience
• Shampooing 3 x 200 ml ~~9.80~~ **6.40**

Sun pour automates à laver la vaisselle
4 x 1 kg ~~14.90~~ **11.90**
(1 kg 2.98)

Bon Fr. 2.50
Aapri
• Crème gommante 50 ml 2 sortes
• Emulsion nettoyantes 125 ml
• Carrés nettoyants 30 pièces **5.65**
• Crème hydratante 50 ml **6.70**

Bon Fr. 2.50
A l'achat de 2 produits Aapri de votre choix.
Valable du 6.10. au 15.10.1988.

Bon Fr. 2.-
Dash 3
30°-95°
Lessive complète pour les couleurs et le blanc
5 kg ~~15.40~~ **13.40**

NOUVEAU CHEZ DENNER
• Hairspray NON-AEROSOL 200 ml ~~4.90~~ **4.30**
• Rincage traitant 200 ml ~~3.90~~ **3.25**

Bon Fr. 5.- Pampers
Ce bon est valable du 6.-15.10.88
1 seul bon valable par emballage.

Bon Fr. 5.- Pampers
Ce bon est valable du 6.-15.10.88
1 seul bon valable par emballage.

A votre disposition durant tout le mois d'octobre:

Bonbons Happy div. sortes 30 g 1.60 1.25	Kägi Rouleau du Toggenburg 200 g 1.95 1.70
Nussella Frigi-Box 700 g 6.80 (100 g - 85) 5.95	Miel de fleurs des montagnes 475 g 3.70 (100 g - 62) 2.95
Dorina Yogofine légère 5.4 dl 2.95 (1 dl - 46) 2.50	Huile Oliva Sasso 1 litre 9.85 8.95
Hero Triangoli 870 g 3.70 (100 g - 43) 3.75	Hero Cassoulets cuisinés 440 g 1 pièce 1.60 1 pièce 1.75 1 pièce 2.20 2 pièces 2.60 2 pièces 2.90 2 pièces 3.70 au lieu de 3.80 au lieu de 3.60 au lieu de 3.40
Comella Drink Choco UHT, Brique de 5 dl 5 dl 1.95 1.85	Gourmet à la carte pour chats • Mousse au saumon 3 x 85 g • Délice au thon 2.50 1.95 • Suprême avec dinde (100 g - 77)
FS Lotion capillaire 2 sortes 200 ml 6.85 5.95	Dechelle Shampooing 2 sortes 200 ml 3.70 3.90
Tempo Serviettes 2 épaisseurs 33 x 33 cm 40 pièces 1.45 1.25	Kosili bain traitant doux Maintenant avec rinçage gratuit 500 ml 6.75 5.65
Hakle Humide Sachet de recharge normal à la camomille 70 serviettes 3.60 3.10	Tempo fresh Mouchoirs imprégnés 25 pièces 1.90 1.60
Vania Pocket serviettes ultra-minces en emballage individuel 20 pièces 4.10 3.50	Lux Beauty Shower Bain douche 250 ml 3.50 2.85
Comfort Revitalisant textile 2 kg 4.50 3.80	Vania Pocket protège-slips en emballage individuel 30 pièces 2.95 2.45
Dato boîte économique dès 30° Redonne blancheur même aux rideaux jaunis. 1.5 kg 9.75 (1 kg 5.83) 8.75	Parwell Pour la laine et le linge fin 1.25 kg + gratuit 20% en plus = 1.5 kg 1.5 kg 2.95 (1 kg 4.63) 6.95
	Pronto Spray Entretien des meubles 210 g 3.70 000052 3.95

GERARD PASQUIER

PARIS

Grand choix de blouses, pulls, jupes, pantalons, robes, deux-pièces, costumes, manteaux

Classymode

Mme Lucienne Regazzoni

BOUTIQUE DE LA FEMME ÉLÉGANTE

Avenue Léopold-Robert 11
Vis-à-vis Fontaine Monumentale
2300 La Chaux-de-Fonds
Tél. (039) 23 15 62 15239

MOVADO

Favre-Leuba
Valgine
Gucci
Benetton
En exclusivité
Horlogerie

Av. Léopold-Robert 23
039/23 50 44 10663 **von gunten**

Et maintenant le train:

Voyages accompagnés

Dimanche 9 octobre
En train au Tessin

Centovalli 45.-*
65.-

Dimanche 16 octobre

Golden-Pass 35.-*
Liaison ferroviaire alpine:
Montreux - Gstaad - Interlaken - Lucerne
53.-

Dimanche 23 octobre
Le sommet de l'Europe

Jungfrau-Joch 69.-*
109.-

Renseignements et inscriptions: au guichet de votre gare jusqu'à la veille du départ à 15 heures (pour autant qu'il reste des places disponibles).

* Prix avec abonnement 1/2 tarif.

Renseignements CFF
La Chaux-de-Fonds

039 23 62 62

Vos CFF

132610

Nous sommes toujours plus avantageux! La plupart des offres sont également disponibles chez les détaillants indépendants DENNER-satellites! Valable dès le: 6.10.88

BIJOUTERIE - HORLOGERIE



ADAM

Le diamant

Avenue Léopold-Robert 41
La Chaux-de-Fonds

LONGINES RADO swatch ZENITH

7585

PAPA, C'EST LA PLUS BONNE CRÊPE QUE TU AIES JAMAIS FAITE!

NON CATHY... CE SONT LES MEILLEURES CRÊPES QUE J'AI JAMAIS FAITES!

TU POURRAIS ÊTRE UN PEU PLUS MODESTE!

© 1988 Universal Press Syndicate
COSMOPRESS, BENEVE
8-21
DRIAN PASCHET

De l'enfer au paradis

Satisfaction dans les vestiaires neuchâtelois

Gilbert Gress ne versait pas dans le triomphalisme malgré la qualification. Je dois dire un grand bravo à mon équipe. Etre mené sur son terrain et renverser la situation, ce n'est pas évident en Coupe d'Europe. Après le but grec, il nous fallait réagir tout de suite, c'est ce que nous avons fait.

Je pense que le public a eu du plaisir à suivre la rencontre, il y avait du suspense.

Les résultats des autres équipes suisses engagées en Coupe d'Europe n'ont pas laissé Gress indifférent. Je constate que les trois autres formations ont marqué en tout un seul but sur leurs six matchs! Le football suisse marche sur la tête. Où en sera-t-il dans cinq ans?

Le style de jeu violent adopté par Larissa? C'est incroyable. Mais quand l'arbitre ne sévit pas, les joueurs auraient tort de se priver...

LA PLUS BELLE SATISFACTION

Le président Gilbert Facchinetti jubilait: c'est la plus belle satisfaction en Coupe d'Europe, plus belle encore que contre Dundee. La réaction de l'équipe a été extraordinaire après le 0-1.

Le jeu dur des Grecs? Terrible, terrible, je n'attendais pas cela. C'est comme les supporters grecs, ils se sont très mal conduits, c'est inadmissible.

Claude Ryf a connu des problèmes avec... ses verres de contact. Depuis pas mal de temps, cela me cause des ennuis. Je les ai changés à la mi-temps, puis j'ai dû les nettoyer pendant le match. Quand je suis sorti, j'étais vraiment fatigué.



La course au ballon victorieux finira par sourire à Philippe Perret gardé par Mitsibonas (à gauche) et Kyrillidis.

Du côté de Larissa, le Zairois Mulaba tenait des propos surprenants. Le premier but neuchâtelois est un cadeau de l'arbitre. Que voulez-vous qu'on y fasse?

Pour le reste, ce fut une loterie... et nous avons perdu. Quand à ceux qui nous accusent d'avoir joué durement, ils ont tort. Le football n'est pas un sport de fillettes.

Cela, on croyait le savoir...

«C'EST DES MIEUX!»

Patrice Mottiez rayonnait. On a peut-être eu de la réussite, mais cela fait partie d'un match de Coupe d'Europe. Comment expliquait-il les difficultés connues par Xamax? Les Grecs ont joué très durement. De plus, l'arbitre, à mon avis, n'a pas sévi assez rapidement. Cela les a encouragés à «mettre le pied».

Mottiez avait été désigné pour tirer le cinquième penalty. Mais j'étais sûr de ne pas avoir besoin de tirer. J'avais confiance en mes coéquipiers...

Michel Decastel abondait dans son sens: nous savions que Larissa allait saisir sa chance. Sa rapidité d'action ne m'a ainsi pas surpris. Mais il fallait être vigilant: monter sans couverture était pour le moins périlleux. Son penalty (le troisième de la série)? Je l'ai tiré en totale décontraction. Joël avait fait le nécessaire auparavant.

LE DERNIER MOMENT

Joël Corminboeuf, justement, expliquait sa performance: dans ces cas-là, j'essaie de rester le plus longtemps possible immobile. Cela a tendance à déconcentrer le tireur adverse. Exem-

ple: le penalty de Matthäus que j'ai arrêté il y a bientôt un an.

La plus belle victoire du gardien xamaxien? Non. Celle acquise contre le Bayern la surpasse. Mais je n'ai jamais été aussi fatigué au sortir d'un match. Le plus pénible est en fait de devoir jouer samedi!

Heinz Hermann, à l'instar de ses coéquipiers, savourait les joies de la victoire. Mais j'ai mal partout, lâchait-il. Que le terrain était lourd...

Des doutes en cours de rencontre? Pas vraiment. Mais je reconnais que nous aurions très bien pu ne pas relever la tête après le but de Larissa. Et l'avenir européen? Si possible, une petite équipe. De manière à atteindre les quarts de finale...

L.W. - R.T.

Les échos de La Maladière



Admir Smajic: l'art de protéger la balle.

EXTRAORDINAIRE...

Le nouveau tableau lumineux qui orne la Maladière est absolument extraordinaire. Extraordinaire... C'est vraiment l'adjectif qu'il faut. C'est ainsi que des clips rock ont fait patienter le public avant le coup d'envoi. Au programme, Pat Benatar, Rod Stewart et d'autres...Le tout bien rendu par une sono très au point.

LA MALADIÈRE
Laurent WIRZ

«SERREZ-VOUS LA MOINDRE!»

Le propre des conférences de presse d'avant-match européen à NE Xamax, c'est de ne pas engendrer la tristesse. Ceci grâce au président Facchinetti qui a toujours un bon mot pour détendre l'atmosphère et pour se détendre lui-même... Ainsi, constatant le grand nombre de journalistes présents dans la salle, il lança un tonitruant serrez-vous la moindre...

MIEUX VAUT TARD QUE JAMAIS

Les Grecs ont longtemps caché leur jeu. Ils ont attendu le dernier délai possible (trois quarts d'heure avant le match) pour communiquer leur composition d'équipe à la presse. Ce qui a fait dire à Gilbert Facchinetti: Cela ne fait rien, l'essentiel est de prendre le bus de moins l' quart!

PETITS CADEAUX

Les petits cadeaux entretiennent l'amitié. Il est de coutume en Coupe d'Europe d'offrir quelques

JUSTE PAS ASSEZ

Le football? Un jeu qui se joue avec un ballon et vingt-deux joueurs. Certains prétendent qu'il faudrait donner un ballon à chacun de façon à avoir la paix. Malheureusement, hier soir à La Maladière, seuls dix-neuf ballons avaient été offerts par de généreux sponsors...

LA DEUXIEME FOIS

Jusqu'à hier soir, les Xamaxiens n'avaient disputé qu'une fois les prolongations à La Maladière: c'était en huitième de finale retour de la Coupe UEFA contre Dundee United. A cette occasion, ils avaient arraché la décision sur le score de 3-1, grâce à un but litigieux de Carsten Nielsen.

souvenirs à la délégation adverse. Les Grecs de Larissa, par exemple, repartiront de Neuchâtel avec chacun un livre (est-ce «Le rouge et le noir» de Stendahl?), une cravate et un échantillon de notre fantastique «choc» neuchâtelois.

TOUJOURS LA

Souvent critiqué, Robert Luthi ne connaît qu'un moyen pour faire taire ses détracteurs: marquer des buts. Le petit avant-centre a pris place dans l'histoire de NE Xamax en inscrivant le premier but neuchâtelois de tous les temps en Coupe d'Europe. C'était le 15 septembre 1981 contre Sparta Prague. Sept ans après, Luthi est toujours là...

NE PAS CONFONDRE

Pour cette rencontre, le délégué de l'UEFA était le Luxembourgeois J.-M. Gantenbein. A ne pas confondre avec Siegfried Gantenbein, le président du FC Saint-Gall qui accueillera NE Xamax samedi. Un mauvais présage?

«MAIS MON DECA!»

114' de jeu: une fois de plus, Michel Decastel se fait abuser dans un duel à un contre un. Dans la tribune, un spectateur lance: «mais mon Deca, il n'avance pas!»...

HISTOIRE DE COUPS DE PIED

La finesse n'est pas toujours de mise parmi le public. A la fin des prolongations, le speaker annonce qu'il va falloir recourir aux coups de pied au but. Un petit malin ajoute: on ferait mieux de tirer des coups de pied au c... Sans commentaire.

L.W.

Les résultats

Coupe des champions

MARDI 4 OCTOBRE
Monaco (Fr) - Valur FC (Isl) 2-0 (0-1)

MERCREDI 5 OCTOBRE

Steaua Bucarest (Rou)	- Sparta Prague (Tch)	2-2 (5-1)
Moss (Nor)	- Real Madrid (Esp)	0-1 (0-3)
IFK Goeteborg (Suè)	- Pezoporikos FC (Chy)	5-1 (2-1)
Brondby (Dan)	- FC Bruges (Be)	2-1 (0-1)
HJK Helsinki (Fin)	- FC Porto (Por)	2-0 (0-3)
Galatasaray (Tur)	- Rapid Vienne (Aut)	2-0 (1-2)
Glentoran FC (Irl)	- Spartak Moscou (URSS)	1-1 (0-2)
Nentori (Alb)	- Hamrun Spartans (Mal)	2-0 (2-2)
Jeunesse Esch (Lux)	- Gornik Zabrze (Pol)	1-4 (0-3)
NEUCHÂTEL XAMAX (S)	- Larissa (Grè)	2-1 (1-2)
Celtic Glasgow (Eco)	- Honved Budapest (Hon)	4-0 (0-1)
Et. Rouge Belgrade (You)	- Dundalk FC (Eire)	3-0 (5-0)

JEUDI 6 OCTOBRE
Milan AC (It) - Vitocha Sofia (Bul) - (2-0)

MARDI 11 OCTOBRE
Werder Brème (RFA) - Dynamo Berlin (RDA) - (0-3)
Exempt du premier tour: PSV Eindhoven (Ho, tenant du titre).

Coupe des Coupes

JOUÉ LE 28 SEPTEMBRE
Avenir Beggen (Lux) - FC Malines (Be) 1-3 (0-5)

MARDI 4 OCTOBRE
Eintracht Francfort (RFA) - GRASSHOPPER (S) 1-0 (0-0)

MERCREDI 5 OCTOBRE

Panathinaikos (Grè)	- Omonia Nicosie (Chy)	2-0 (1-0)
Dundee United (Eco)	- Floriana (Mal)	1-0 (0-0)
FC Barcelone (Esp)	- Fram Reykjavik (Isl)	5-0 (2-0)
FC Kuusysi Lahti (Fin)	- Dinamo Bucarest (Rou)	0-3 (0-3)
RSC Anderlecht (Bel)	- FC Metz (Fr)	2-0 (3-1)
AGF Aarhus (Dan)	- Glenavon (Irl)	3-1 (4-1)
FC Krems (Aut)	- Carl Zeiss Iena (RDA)	1-0 (0-5)
Cardiff City (PdG)	- Derry City FC (Eire)	4-0 (0-0)
Metallist Kharkov (URSS)	- Borac Banja Luka (You)	4-0 (0-2)
Vitoria Guimaraes (Por)	- Roda Kerkrade (Ho)	1-0 (0-2)
Stredets Sofia (Bul)	- Inter Bratislava (Tch)	5-0 (3-2)
Elore Spartacus (Hon)	- Sakaryaspor (Tur)	1-0 (0-2)

JEUDI 6 OCTOBRE
Sampdoria Gênes (It) - IFK Norkoeeping (Suè) - (1-2)

Coupe de l'UEFA

MERCREDI 5 OCTOBRE

FC Liège (Be)	- US Luxembourg (Lux)	4-0 (7-1)
Ikast FC (Dan)	- Vienna (Aut)	2-1 (0-1)
Athletic Madrid (Esp)	- FC Groningue (Ho)	2-1 (0-1)
Lokomotiv Leipzig (RDA)	- FC AARAU (S)	4-0 (3-0)
Heart of Midlothian (Eco)	- St. Patrick's Athletic (Eire)	2-0 (2-0)
Ajax Amsterdam (Ho)	- Sporting Lisbonne (Por)	1-2 (2-4)
Dukla Prague (Tch)	- Real Sociedad (Esp)	3-2 (1-2)
IK Brage (Suè)	- Inter Milan (It)	1-2 (1-2)
GKS Katowice (Pol)	- Glasgow Rangers (Eco)	2-4 (0-1)
Dynamo Dresde (RDA)	- Aberdeen (Eco)	2-0 (0-0)
Girondins Bordeaux (Fr)	- Dniepr Dnieprop. (URSS)	2-1 (1-1)
Dunajska Streda (Tch)	- Oester IF (Suè)	6-0 (0-2)
Linfield FC (Irl)	- Turun Palloseura (Fin)	1-1 (0-0)
SV Waregem (Be)	- Molde FK (Nor)	5-1 (0-0)
Legia Varsovie (Pol)	- Bayern Munich (RFA)	3-7 (1-3)
Torpedo Moscou (URSS)	- Malmoe FF (Suè)	2-1 (0-2)
Apoel Nicosie (Chy)	- Velez Mostar (You)	2-5 (0-1)
Athletic Bilbao (Esp)	- AEK Athènes (Grè)	2-0 (0-1)
Benfica Lisbonne (Por)	- Montpellier (Fr)	3-1 (3-0)
Strum Graz (Aut)	- SERVETTE GENÈVE (S)	0-0 (0-0)
Dynamo Minsk (URSS)	- Trakia Plovdiv (Bul)	0-0 (2-1)
Dynamo Zagreb (You)	- Besiktas Istanbul (Tur)	2-0 (0-1)
Ujpest-Dozsa (Hon)	- Akrans FC (Isl)	2-1 (0-0)

JEUDI 6 OCTOBRE
Victoria Bucarest - Napoli (It) - (2-0)
PAOK Salonique (Grè) - Sliema Wanderes (Mal) - (0-1)

VENDEDI 7 OCTOBRE
Austria Vienna (Aut) - Zhalgiris Vilnius (URSS) - (0-2)

MARDI 11 OCTOBRE
Tatabanya (Hon) - VfB Stuttgart (RFA) - (0-2)

MERCREDI 12 OCTOBRE

FC Cologne (RFA)	- Antwerp (Be)	- (4-2)
Belenenses (Por)	- Bayer Leverkusen (RFA)	- (1-0)
Slavia Sofia (Bul)	- Partizan Belgrade (You)	- (0-5)
Juventus Turin (It)	- Otetul Galati (Rou)	- (0-1)
FC Nuremberg (RFA)	- AS Rome (It)	- (2-1)

Les équipes qualifiées sont en caractères gras. - Entre parenthèses les résultats des matchs aller.



Beat Sutter: du caractère.

**Course d'orientation:
rencontre
au sommet**

Page 15

**Football:
Servette:
pas encore net**

Page 17

SPORT

Impar

Voyage au bout des nerfs

Qualification sur le fil de Neuchâtel Xamax en Coupe des champions

● NEUCHÂTEL XAMAX - LARISSA 2-1 a.p. (0-0 2-1)
Xamax vainqueur 3-0 aux penalties

La tradition perdure. Neuchâtel Xamax ne perd pas en compétition européenne sur son stade-fétiche de La Maladière. Mais jamais jusqu'ici, les Neuchâtelois n'avaient dû avoir recours aux coups de pied aux buts pour maintenir leur invincibilité. C'est assez dire le suspense qui régna hier soir sur et autour de la pelouse magique neuchâteloise. Voilà donc les «rouge et noir» qualifiés aux nerfs et très courageusement pour les huitièmes de finale de la Coupe des champions.

Disons-le d'emblée: c'est surtout grâce à leur esprit de corps retrouvé que les joueurs de Gilbert Gress ont franchi un obstacle

LA MALADIÈRE
Georges KURTH

infiniment plus difficile que prévu. La victoire acquise en championnat suisse contre Sion avait déjà ramené une certaine dose de confiance, de sérénité, vecteurs indispensables d'exploits ultérieurs.



La semaine «blanche» qui a suivi a aussi permis une préparation plus spécifique, plus élaborée. Dans la sérénité retrouvée, Neuchâtel Xamax a pu peaufiner les détails. Ces détails si importants, qu'ils ont fini par permettre de passer sans encombre l'ultime épreuve de la remise en question. Prime au courage, à la volonté indestructible, la qualification des «rouge et noir» a été longue, très longue à se dessiner.

LO BELLO TROUBLE

Les Neuchâtelois hier soir n'ont pas seulement eu à maîtriser un adversaire coriace, méchant parfois et diaboliquement habile en contres. Il leur a fallu en plus se montrer meilleurs que l'arbitre, sir Lo Bello.

Théâtral, imbu de sa personne, pédant, loin des actions chaudes, le soi-disant maître du jeu a failli

Lei Ravello: un penalty sauveur.

tout gâcher, ignorant les agressions, provoquant l'ire de tous par certaines décisions plus que bizarres.

MIRACULÉ

Cela dit, il faut bien convenir que Neuchâtel Xamax est revenu de loin. Au cours d'une première mi-temps placée déjà sous le signe de la crispation, les recevants ont buté sur la défense savamment regroupée des Thessaliens qui, sans vergogne, avaient recours aux arguments forts pour casser les idées offensives adverses.

A ce jeu-là, le latéral Kirilidis et le Zaïrois Mulaba ont pu longtemps, et trop impunément, s'en donner à cœur joie.

DANGER LATENT

Neuchâtel Xamax se devait de prendre l'initiative. Il le fit assez mal dans un premier temps, malgré un flanc gauche revalorisé par complémentarité offensive du duo Ryf-Smajic. En dépit d'un très gros travail, Hermann ne parvenait qu'imparfaitement à assurer la relance et Nielsen se montrait plutôt emprunté en pointe. Le Danois se retrouva d'ailleurs pleinement lorsque Gilbert Gress le recula d'un cran au profit de Luthi.

Plusieurs actions tranchantes des visiteurs mirent à mal le dispositif défensif des Neuchâtelois, notamment à la 15e (volée de Karapialis) et à la 45e (tir de Voutritsas sur la base du poteau gauche des buts de Corminboeuf).

Les rouge et noir semblaient définitivement éliminés lorsque Karapialis ouvrait la marque à la 58e minute. Théoriquement, les Neuchâtelois perdaient alors par 3 à 1. Une intervention douteuse de Mitsibonas envers Sutter permit le sursaut. Le penalty dicté par M. Lo Bello fut impeccablement transformé par Lei Ravello. Ce but eut le don de relancer le débat.

Et comment. Entré à la 62e minute pour Perret, Luthi donnait l'avantage aux siens huit minutes plus tard. Le fol espoir renaissait. D'autant plus que Smajic, omniprésent, dirigeait la manœuvre en tacticien et technicien des plus compétents.

Sentant l'exploit à portée, Neuchâtel Xamax s'octroya l'essentiel des actions dangereuses avant la fin du temps réglementaire. Mais plus rien ne passa.

LE PENSUM

Les jambes lourdes, les deux équipes abordèrent les prolongations avec l'idée première de tenir d'abord. Pourtant, Larissa fut alors plus près de la victoire en deux occasions. Mais Corminboeuf faisait bonne garde. On en arriva donc au quitte ou double. Là où tout réside dans la tête et les jambes. Le mental des Grecs supporta mal. Les Neuchâtelois par Hermann, Lei Ravello et Decastel contraignirent par trois fois Mikhail à la révérence, alors que les Hellènes échouaient à trois reprises.

Larissa n'allait pas plus loin.
G. K.



Les jeux interdits d'Agorogiannis aux dépens de «Magic» Smajic.

Du «bon Jo» à la potion Smajic!

Les treize joueurs xamaxiens sous la loupe

Treize. Le chiffre, dit-on, maudit, porte-malheur. Hier soir, pourtant, il a symbolisé joie et délivrance pour les Xamaxiens. Qui ont été treize à participer à «la» soirée.

Joël Corminboeuf: le héros de la soirée. En retenant les pénalités de Mitsibonas et de Bannon, il a plus que largement contribué à la qualification de Xamax. Auparavant, ses arrêts-réflexes (16e, 52e, 93e et 113e) ont littéralement stupéfié. Assurément, les Neuchâtelois pourront dire merci à «Jo». Ses exploits ont largement fait pardonner ses quelques mauvaises sorties.

LA MALADIÈRE
Renaud TSCHOUMY

Michel Decastel: le libéro xamaxien a éprouvé une peine certaine à faire monter sa défense. Son manque de mobilité, parfois, est apparu flagrant. «Mini» a néanmoins relativement bien dirigé sa ligne. Une chance de but pour sa (pratiquement) seule montée (40'). A inscrit le troisième — et décisif — penalty.

Patrice Mottiez: un début de partie discret du latéral droit. Ses partenaires avaient, il est vrai, tendance à préférer le flanc gauche. Certaines de ses passes ont manqué de précision. Il tenta, sans succès, de faire la décision (bombe des 25 m à la 85e minute). Mention bien au niveau défensif: son adversaire direct Valaoras a en effet été souvent sollicité.

Roland Widmer: médiocre partie du stoppeur neuchâtelois. Quelques roues libres, et un placement souvent hasardeux. A son crédit toutefois: de nombreuses

récupérations «en catastrophe». N'a pas su profiter de la relative liberté qu'on lui accordait quand ses coéquipiers étaient en possession du ballon.

Claude Ryf: le latéral gauche n'a de loin pas retrouvé la forme qui était la sienne il y a un an et demi. Ses percées n'ont plus la même puissance. A eu le mérite de correctement remplir son mandat durant la presque totalité du temps réglementaire. Remplacé par Fasel (80').

Daniel Fasel: est entré alors que les deux équipes semblaient attendre les prolongations. Rien de bien génial, rien de très mauvais non plus. Le Fribourgeois devra songer à se débarasser de sa fâcheuse tendance à jouer avec le feu. Hier soir, les circonstances ne s'y prêtaient pas.

Philippe Perret: rendez-vous manqué pour le Sagnard, qui avait pour mission de restreindre le champ d'action de l'international Tsiolis. «Pétchon» a paru effacé, et n'a pas récupéré autant de balles qu'à son habitude. Justement remplacé par Luthi après l'ouverture du score des Grecs.

Robert Lei-Ravello: le numéro 10 xamaxien n'a pas eu le rendement escompté. Et cela, tant au niveau offensif que défensif. C'est d'ailleurs lui qui a perdu le ballon sur l'action qui a amené le premier but grec. De nombreuses mauvaises passes, quelques imprécisions dans le placement, ont eu raison de sa motivation, puisqu'il a complètement lâché

le pied lors de la demi-heure de prolongations. Précieux, quand même: deux réussites pour deux pénalités tirés.

Heinz Hermann: au four et au moulin, le capitaine xamaxien. Mais, tributaire de ses partenaires du milieu de terrain, il ne connut guère de réussite. En tout: 12 mauvaises passes. Plutôt étonnant. Lei-Ravello et Perret hors de forme, Hermann ne put compenser le manque d'apport de ceux-là. A son actif: une volonté de tous les instants. Et la transformation du premier penalty.

Beat Sutter: en a fait voir de toutes les couleurs à son latéral durant le premier quart d'heure. Résultat: Kirilidis s'est fait avertir très tôt. L'ailier droit a cependant manqué de tranchant. Excepté en une circonstance: celle qui amena le penalty sauveur...

Carsten Nielsen: le Danois n'était visiblement pas à son aise au poste de centre-avant. Il apporta calme et vista lorsque Gilbert Gress le recula d'une ligne. Excellent défensivement, Nielsen a pris une part importante dans le succès des «rouge et noir». Son travail de sappe a fini par avoir raison de la défense de Larissa.

Robert Luthi: entré pour Perret peu après l'heure de jeu, il a transformé en but la première occasion qui lui échut, offrant ainsi à son équipe le sursis des prolongations. A créé plus d'une brèche, et s'est montré diablement actif dans le travail défensif. Du Luthi tout craché, en quelque sorte. A mettre en évidence: le centre-avant neuchâtelois disputait hier soir son 28ème match de Coupe d'Europe, sur... 28 rencontres! Chapeau bas!

Admir Smajic: une démonstration de football époustouflante. Rapide, vif, intelligent, collectif (mais ouï!), travailleur: c'est lui qui a placé Xamax sur orbite. Il fut le seul à essayer quelque chose. Et, souvent, il réussissait. A croire que l'homme est tombé dans une marmite de potion «Smajic» quand il était petit. Et ses adversaires, à l'image des Romains de la bande dessinée, n'ont toujours pas trouvé comment y remédier.
R. T.



Carsten Nielsen: un petit pont pour un grand soupir de soulagement.

(Photos Schneider)

Maladière: 12'200 spectateurs.

Arbitre: M. Rosario Lo Bello (It).

Buts: 58' Karapialis 0-1. 62' Lei-Ravello (penalty) 1-1. 70' Luthi 2-1.

Penalties: Hermann 1-0. Mitsibonas (arrêt Corminboeuf) 1-0. Lei-Ravello 2-0. Bannon (arrêt Corminboeuf) 2-0. Decastel 3-0. Tsiolis (au-dessus) 3-0.

NE Xamax: Corminboeuf; Decastel; Mottiez, Widmer, Ryf (80' Fasel); Perret (62' Luthi), Lei-Ravello, Hermann; Sutter, Nielsen, Smajic.

Larissa: Mikhail; Mitsibonas; Aghoroyanis, Galitsios, Kirilidis; Tsiolis, Aleksoulis, Mulaba (120' Papadoniou), Voutritsas; Karapialis, Valaoras (80' Bannon).

Notes: pluie fine durant une demi-heure, pelouse légèrement glissante. NE Xamax sans Urban, Zwicker et Chasot (blessés). Larissa sans Kolomitrusis (blessé). Avertissements à Kirilidis (jeu dur, 17'), Galitsios (jeu dur, 57'), Karapialis (réclamations, 70'), Decastel (réclamations, 102'), Luthi (réclamations, 110').

Fautes sifflées: 15-25 (6-13, 9-20). Hors-jeu: 2-7 (2-3, 2-5). Tirs au but: 13-13 (5-4, 11-8). Coups de coin: 6-4 (4-2, 6-3).

La Chaux-de-Fonds	La main à la pâte	23
Le Locle	Obstacles franchis	26
Neuchâtel	Cafétéria du cœur	30
Jura bernois	Locataires unis	33
Jura	Trombe d'eau: la facture	35

Béroche-N5: le poids alémanique

La traversée de la Béroche évoquée au Grand Conseil neuchâtelois

Profession de foi hier, devant le Grand Conseil. Le Conseil d'Etat promet de tout faire pour activer la N5 dans la Béroche. Il réclame l'équité: pouvoir réaliser un équipement routier dont toute la Suisse dispose désormais à l'exception de la Suisse romande!

Le Conseil d'Etat a répondu à l'attente des députés de la Béroche en publiant un rapport sur l'état d'avancement des travaux de la N5 dans une région traversée par un flot de voitures qu'elle ne peut plus supporter, tant les nuisances deviennent intolérables pour ses habitants.

Le socialiste Bernard Renevey s'est déclaré satisfait du rapport même si «tous les doutes» ne sont pas levés. Il a souhaité que le canton de Neuchâtel accorde ses vœux avec le canton de Vaud afin qu'aboutisse une liaison autoroutière à même d'absorber un trafic de 9600 véhicules par jour (soit 1400 véhicules de plus qu'il y a trois ans!).

Le radical Maurice Jacot fera les mêmes remarques que son collègue, tout en souhaitant que Neuchâtel prépare rapidement tous les éléments du dossier qui sont de sa compétence.

Pierre Comina exprimera le malaise de la population de la Béroche et les inquiétudes des autorités communales, alors que Claude Borel (soc) s'interrogera sur les capacités des entreprises à absorber le rythme des travaux prévus jusqu'en l'an 2000.

Frédéric Blaser (pop) constatera à ce sujet que la concurrence entre les entreprises n'existe plus et est à l'origine d'un début de surchauffe entraînant une augmentation des coûts de 10%.

Non alémanique

Le canton fait tout ce qu'il peut, affirmera le chef du département des Travaux publics. Mais la décision est entre les mains de la Suisse alémanique qui dit non à toute nouvelle autoroute après être servie. «Le problème est grave. Les quatre initiatives lancées par l'AST demandant de renoncer à quatre autoroutes - dont la N1, la N5 entre Bienne et Soleure, la Transjurane et un tronçon en territoire zurichois - n'a pas été prise au sérieux. Or, elle commence à faire des adeptes au niveau le plus élevé. Le canton de Vaud est favorable à la N5 mais il entend d'abord accorder sa priorité à la N1. D'où

la conclusion du chef du département des Travaux publics: le sort de la N5 est entre les mains de la Suisse alémanique!

Au député Blaser, André Brandt constate avec lui que la concurrence n'existe plus. Il n'est toutefois pas du tout opposé à ce qu'une certaine concurrence puisse s'établir par l'entrée sur le marché d'entreprises françaises. A condition que les retombées n'échappent pas totalement au canton et que les réalisations répondent au degré de qualité jugé excellent jusqu'ici.

P. Ve

● D'autres décisions du Grand Conseil: lire page 28

Le jour, enfin!

Tunnel ouest de la N5: fin des forages à Champ-Coco

Champ-Coco a eu le temps de verdoyer. Dans sa première netteté, le site ne laisse rien apparaître de ses bouleversements souterrains. Hier pourtant on célébrait la fin du forage du tunnel ouest.

L'équipe qui opérait la jonction nord du tunnel, en fin d'après-midi derrière la haveuse, sait à peine le français. Les tunneliers ne sont pas sédentaires: Bornéo, Angleterre, Suisse, les ouvrages continuent. Comme les premiers enfants du rail, ils tracent le destin civilisateur dans la boue et la poussière.

Avec de grosses machines, la Robbins puis la haveuse, ils ont excavé depuis août 86 105.000 m³ de roche et de marne pour ce tunnel de 725 mètres de long.

Sur le chantier de la N5, les ouvriers italiens, portugais, espagnols, turcs collaborent dans une hiérarchie incontestée. Pour eux et pour les ingénieurs, la cérémonie d'hier consacrait un hommage.

André Brandt n'a pas eu d'accident majeur à déplorer. «Je comprends les soucis du contribuable quand il demande des comptes, mais rendons justice aux entrepreneurs neuchâtelois qui ont accompli ici un travail impeccable». Ricardo Bosquet expliquait au nom du consortium GTO que voir le jour, pour des tunneliers, c'était la fête.

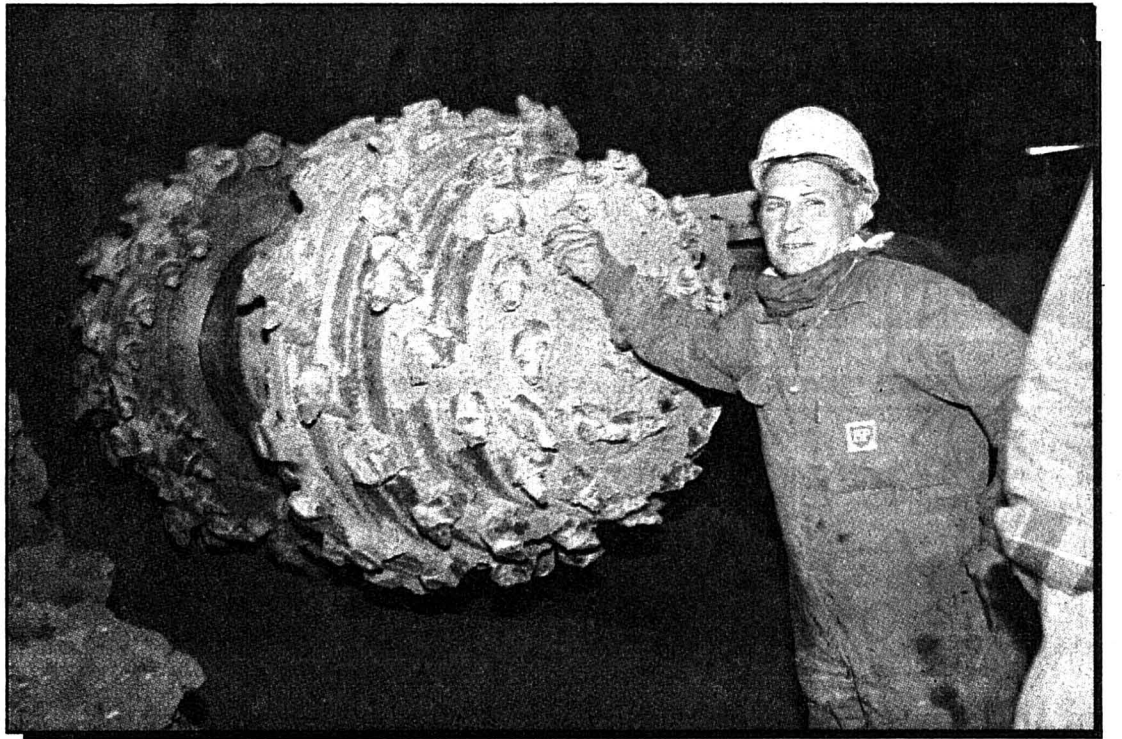

Pour les tunneliers, voir le jour, c'est la fête. (Photo Impar-C. Ry)

Après le discours, les dents d'acier de la haveuse venaient à bout du dernier obstacle. Changées tous les trois mois, elles auront laissé 8 km de tunnels d'ici la fin des travaux.

Deuxième élément majeur de la

traversée de Neuchâtel par la N5, le tunnel ouest relie l'échangeur central de Champ-Coco à la jonction ouest de Serrières. Sensiblement plus court que le tunnel (2,6 km), cet ouvrage est aussi plus simple. Le profil type est le classique U renversé avec une hauteur maximale de quelque 6,5 m. Longueur: tube nord 727 m, tube sud 721 m; pente moyenne: 2,9 pour cent; section: environ 70 m²; coût: environ 29 millions de francs (prix 1987). C.Ry

Petit déj' chloré

50'000 truitelles périssent à Chez-le-Bart

Voulez-vous un peu de friture? demandait le gendarme devant le fretin inerte. «Quatre mois de travail pour rien» répondait le bénévole. «Voilà qui est décourageant».

Dans la nuit de mardi à mercredi, la station de pompage de Gorgier déversait accidentellement 80 litres d'eau de Javel dans le ruisseau Argentine. Le matin, au moment de nourrir la ponte 88, le responsable de la pisciculture de Chez-le-Bart constatait les dégâts: 50'000 truitelles flottaient dans les huit bassins.

VERDICT IMPITOYABLE

L'alerte a été donnée très rapidement. Un voisin qui se rendait au travail a immédiatement alerté les médias et la police. Le centre de secours de Cortaillod, le service cantonal de l'Environnement, la conseillère communale de Gorgier Elizabeth Weise se retrouvaient sur les lieux. Les analyses rendaient un verdict impitoyable: le matin, le chlore déjà fortement dilué dans le ruisseau avait une concentration cinq fois plus élevée que la normale. Après son passage dans les bassins, elle repart directement dans le lac. Il n'y a donc pas de risque sur l'eau potable de Gorgier et de Chez-le-Bart.

La commune de Gorgier, dont l'installation de pompage se trouve

à une centaine de mètres au-dessus de la pisciculture assume la responsabilité de l'accident. Il lui en coûtera 50 à 80 cts par truitelle dont la taille atteignait 9 cm. La production de la pisciculture devait retrouver l'Areuse dans quelques mois.

FAILLE TECHNIQUE

A la station de pompage, on a tout de suite repéré le débatement de la conduite d'eau de Javel, un tuyau retenu par une bague. Le liquide s'est répandu dans le bassin de rétention, puis dans le ruisseau. Mme Weiser assure que le dernier contrôle du garde police avait été effectué la veille à 18h00. Le laboratoire cantonal visite les installations à l'improviste. Le hasard veut que Gorgier votait en juin dernier un crédit de plus d'un million de francs pour construire sur le même site une installation avec traitement de l'eau par ultra violet.

La société des pêcheurs de Basse Areuse assume depuis cette année seulement la marche de la pisciculture, avec l'aide de bénévoles et d'un responsable à plein temps. Sa première année d'exploitation se résume à un gros couac. Elle va entreprendre le nettoyage des bassins, puis recommencera le travail dès le printemps prochain. C.Ry

QUIDAMS



Mme et M. Henri Kernen-Gerber fêtent aujourd'hui à La Chaux-de-Fonds le 60e anniversaire de leur mariage, noces de diamant.

M. Henri Kernen a 90 ans, sa femme Nadine 85. M. Kernen a travaillé pendant 38 ans pour les CFF. Son épouse, elle, a assumé

pendant 30 ans la surveillance du passage à niveau de Bonne-Fontaine.

A l'heure de la retraite, en 1963, aucun des deux ne voulait quitter leur Jura bien-aimé. Ils ont d'abord vécu au Crêt-du-Loche, puis à la rue du Chapeau-Rablé 22 où ils habitent actuellement.

Le couple passe ses meilleurs moments en famille, entouré de ses enfants, petits-enfants et, depuis deux ans, de son arrière-petite-fille Céline. Toute la famille fêtera le 23 octobre ce très bel événement. (Imp)

CIP à l'avant-garde

Un véritable lieu de rencontre à Tramelan

Destiné à plusieurs secteurs de l'activité humaine, à tous niveaux de qualification, le CIP (Centre interrégional de perfectionnement) sera un véritable lieu de rencontre et d'accueil. Son ouverture est prévue pour l'automne 1990.

Le CIP sera un lieu de formation continue, la recherche et la promotion occupent une grande place.

Centre d'information et de documentation, il abritera des expositions. Espace de réflexion et de détente le CIP a pour mission d'être non seulement le reflet de la culture de la région ou des régions voisines mais d'être aussi le carrefour des aspirations du pays et des pays voisins.

Créateur et diffuseur d'idées et de modes d'expression nouveaux, le CIP est le lieu de passage idéal de ceux qui veulent exprimer les attentes et les espoirs de leur époque.

Enfin, par sa situation au milieu des prairies et des forêts le CIP favorise l'épanouissement du corps et de l'esprit puisque on pourra profiter des nombreuses possibilités sportives, culturelles et autres déjà existantes. (vu)

four des aspirations du pays et des pays voisins.

Créateur et diffuseur d'idées et de modes d'expression nouveaux, le CIP est le lieu de passage idéal de ceux qui veulent exprimer les attentes et les espoirs de leur époque.

Enfin, par sa situation au milieu des prairies et des forêts le CIP favorise l'épanouissement du corps et de l'esprit puisque on pourra profiter des nombreuses possibilités sportives, culturelles et autres déjà existantes. (vu)

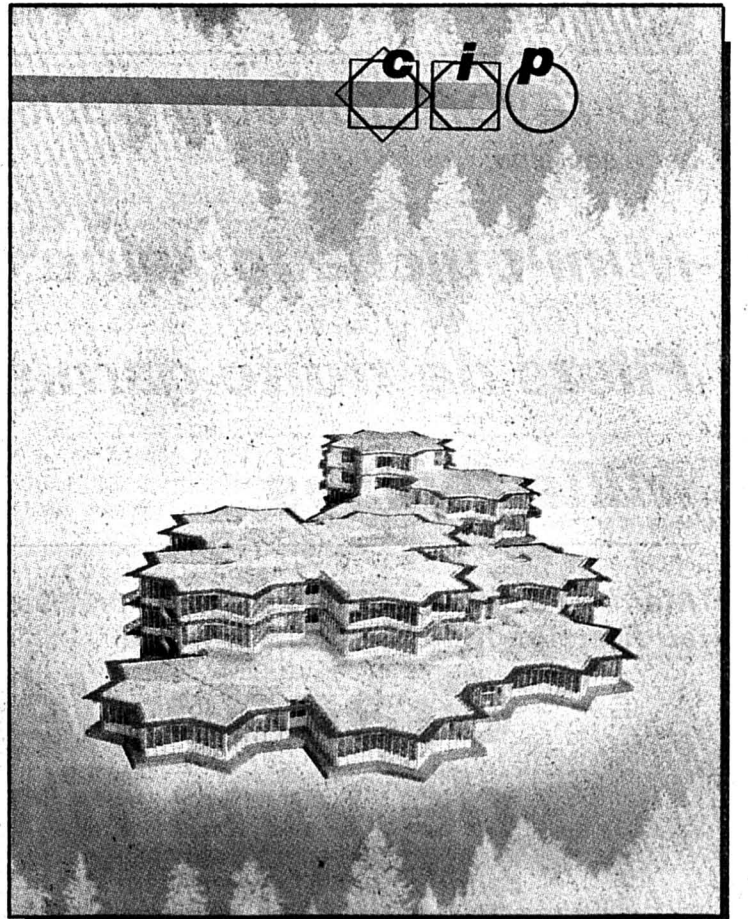

Le Centre interrégional de perfectionnement tel qu'il sera après son ouverture en 1990. Une construction d'avant garde comme le montre la page de couverture du dépliant qui sera envoyé ces prochains jours à tous les milieux intéressés.

REGARD

Echos du Grand Conseil

● **TPR.** Le Conseil d'Etat ne fera donc pas marche arrière. Les raisons invoquées pour ne pas adhérer à la fondation ont un fondement juridique et historique. Juridique: Neuchâtel ne s'est pas donné les moyens conférant au théâtre une assise institutionnelle comme il l'a fait pour les bibliothèques. Historique: l'Etat ne considère le soutien à la création théâtrale qu'à titre subsidiaire.

Le tout forme un choix politique. Qui pose aujourd'hui un dilemme: maintenir une troupe d'acteurs professionnels dans une région jurassienne exige des instruments autres que des subventions subsidiaires.

Le TPR ne survivra pas avec des demi-mesures! La décision du Conseil d'Etat est à ce titre un emplâtre sur une jambe de bois. La question n'est pas de savoir si nous avons les moyens de nos ambitions (face à bon nombre d'autres dépenses nous les avons: la participation de La Chaux-de-Fonds le montre), mais si nous sommes sensibles au message culturel du jeu de scène et avons le courage d'admettre qu'il peut être irrévocablement envers la société tout en lui demandant un appui pour survivre.

Il y a urgence de trancher. Pour Neuchâtel, le Jura et le Jura bernois, le TPR n'est pas un luxe mais peut-être plus simplement la manifestation qu'une région décentrée géographiquement sait être autonome culturellement. Au même titre que nous

voulons bâtir ici un monde industriel capable de relever la concurrence mondiale.

● **Traversée de La Béroche - N5.** Le malaise exprimé hier devant le Grand Conseil est grave sur le plan politique. Bien sûr, en laissant se développer de manière anarchique le trafic privé sans lui opposer des transports en commun performants, la Suisse, comme l'Europe et l'Amérique du Nord, récolte aujourd'hui la monnaie de sa pièce.

Le ras-le-bol des autoroutes n'est plus un slogan mais un sentiment qui fait des émules. On peut le comprendre. En revanche, il est injuste, pour ne pas dire plus, que Neuchâtel en fasse les frais. Une liaison rapide en tunnels sous La Béroche relève du bon sens. On ne fait pas passer un trafic de 10.000 véhicules par jour dans un labyrinthe, au mépris d'une population, de l'économie de toute une région. A moins d'introduire des mesures limitant de manière draconienne le trafic automobile. Ce sera peut-être la seule solution encore raisonnable à la moitié du XXIe siècle!

Mais la Suisse alémanique, qui connaît la pléthore des autoroutes, a-t-elle le droit d'imposer le purgatoire à Neuchâtel, à titre d'exemple. Histoire de se donner bonne conscience? La mauvaise foi a assez duré. En s'imposant de force politiquement, la vision sans nuance des milieux alémaniques risque de briser ses liens non seulement physiques avec la Suisse romande mais plus encore l'union politique de la Confédération.

Pierre VEYA

abc
Centre de culture
Location: à la caisse
¾ h avant les séances
ou représentations
Tél. 039/23 72 22

cinéma
Du jeudi 6 au lundi 10
à 20 h 30
1re vision
V.O. anglaise
sous-titrée en français
Age: 12 ans

CANDY MOUNTAIN
Un film de ROBERT FRANK et RUDY WURLITZER
avec K. O'CONNOR, H. YULIN, TOM WAITS,
BULLE OGIER, R. BLOSSOM
«Un road movie réalisé par R. FRANK,
auteur célèbre du reportage photographique
LES AMÉRICAINS (1958)»



SAMEDI 15 À 20 H 30 ET DIMANCHE 16 À 17 H
MAD DODO
SPECTACLE DE CABARET-THÉÂTRE
avec DODO HUG (chant, guitare, percussion),
BRUNO BRANDENBERGER (contrebasse, mandoline)
et LUCY NOVOTNY (chant, percussion)
RÉSERVATION CONSEILLÉE
Tél. 039/23 72 22

CINÉMA ● 23 19 55 ● 2e SEMAINE ●
PLAZA TOUS LES JOURS
à 16 h 15 et 21 heures
VU LA DEMANDE ET L'ÉNORME SUCCÈS
Revoici LE FILM: en passe de devenir le plus gros
succès de l'année. Luc Besson a su toucher le cœur
des spectateurs.

LE GRAND BLEU
● 12 ANS ● DOLBY STEREO ● 12 ANS ●

ATTENTION 2e FILM:
CHANGEMENT DE SALLE
TOUS LES SOIRS 18 H 45
SAM.-DIM. À 14 H 15
ENFANTS ADMIS
Le «BIG» moment
de rire de la rentrée

Tom Hanks
big
«LA GRANDE CLASSE» F.I.I.F.
DERNIERS JOURS

CINÉMA ● 23 28 88
CORSO
À 18 H 45 - 21 H - SAM.-DIM. 14 H 30 - 16 H 30

RAMBO III 16 ans

GRANDE PREMIÈRE
● 3e SEMAINE ●
TOUS LES SOIRS
DERNIERS JOURS
« Dans le premier,
il se battait pour sa vie »
« Dans le second,
pour sa patrie »
« Et MAINTENANT,
il se bat pour son ami... »
RAMBO III 16 ans

CINÉMA ● 23 19 18
SCALA
● 16 ANS ● GRANDE PREMIÈRE
TOUS LES JOURS 16 H 30 et 21 H
« LES COMBATS
SONT LES PLUS
AUTHENTIQUES
JAMAIS VUS À
L'ÉCRAN » dit-il!

ATTENTION 2e FILM: TOUS LES SOIRS À 18 H 45
ERIC ROHMER - Comédies et Proverbes
L'AMI DE MON AMIE
Un plaisir total du côté de Renoir

FEDERICO GARCIA LORCA * THEÂTRE POPULAIRE ROMAND
TERRE ET LUNE EN PLEIN CŒUR
Samedi 8 octobre 20 h 30 Mercredi 19 octobre 19 h 00
Dimanche 9 octobre 17 h 30 Jeudi 20 octobre 20 h 30
Vendredi 14 octobre 20 h 30 Vendredi 21 octobre 20 h 30
Mardi 18 octobre 19 h 00 Samedi 22 octobre 20 h 30
Beau-Site, La Chaux-de-Fonds - Location: TPR, tél. 039/23 05 66

CINÉMA ● 23 13 79
EDEN EN GRANDE PREMIÈRE SUISSE
TOUS LES JOURS À 18 H 30 ET 21 H
SAMEDI-DIMANCHE MATINÉES À 16 H

PIÈGE DE CRISTAL
DIE HARD
« Piège de cristal » c'est le combat solitaire d'un flic hors du commun, tenace, rusé et téméraire
« Piège de cristal » est enfin sur les écrans. Du grand spectacle remarquablement orchestré.
UN SUSPENSE D'ENFER
où BRUCE WILLIS confirme qu'il a l'étoffe d'un grand acteur
DOLBY STEREO
FAVEURS SUSPENDUES
2 NOCTURNES: VENDREDI-SAMEDI À 23 H 30 WEEK-END PORNO 20 ANS

Avez-vous 2 minutes?
032 939 585
auto info vous informe sur les véhicules d'occasion en vente dans les garages de suisse romande
Lundi-vendredi de 8 h à 19 h ainsi que samedi de 8 h à 13 h non-stop
Renseignements gratuits et aucune commission ne sera prélevée

egp Super Centre Ville Rue de la Serre 37-43 La Chaux-de-Fonds
Au rayon traiteur/pâtisserie cette semaine:

Mini-quiche lorraine	pièce	1.20
Filets de truite garnis	100 g	3.50
Mille-feuilles	pièce	1.—

Mardi 11 octobre 1988 à 20 heures précises
au Restaurant du Super Centre Ville
Grande dégustation de vins fins
conduite par M. Jean-Marc Amez-Droz, œnologue.
Inscriptions (Fr. 5.— par personne) au Service clientèle du Super Centre Ville, tél. 039/23 89 01

Dick Optique
Av. Léopold-Robert 64
039/23 68 33
15250
● divers
Modèle de train
Envois directement de l'Allemagne. Demandez la liste de prix.
Spiel + Freizeit Lauterwasser
Eckehardstrasse 30,
D-77 Singen. 439072
Amitiés - mariages ou vacances à deux
(Inscription gratuite) 039/51 24 26
entre 12 et 20 heures 152

LAMAMODE

Le plus haut degré de perfection en manteaux et vestes de dames, aussi bien qu'en couvertures.
Un choix étendu, conçu pour chaque saison.
Il y a «poli de lama» et poli de lama!
Nous vous garantissons, en tant que spécialistes: ● une qualité de haut niveau et une réalisation luxueuse ● une coupe irréprochable, quelle que soit la taille ● le plus grand choix de modèles à l'élégance raffinée et durable, et dans de réels tons naturels ● des prix raisonnables ● des conseils personnalisés et compétents.
Nous vous présentons également des manteaux de cachemire de la plus haute qualité, des manteaux et vestes de dames en alcantara authentique, ainsi que des articles de l'artisanat péruvien.
Lamahaar-Mode P Zuber SA, Zürich
Adresse de contact: Via Tuleu-Su, 7031 Laax GR
Téléphone: 086-3 59 44
Exposition
LAMAMODE
Nous nous portons garants, en tant que maison suisse, de ne fournir que la qualité la meilleure. Votre visite à notre exposition du..... nous fera grand plaisir.
Hôtel Terminus, place de la Gare, 2000 Neuchâtel
038/25 20 21 00016

Anne-Sophie Mutter, impetuosa

Deuxième concert de l'abonnement

Il était une fois, il n'y a pas très longtemps, un monsieur, déjà âgé, s'éprit d'une toute jeune fille à peine sortie de l'enfance. Ce n'est pas l'histoire d'Harold et Maud dans l'autre sens. Le monsieur était un célèbre chef d'orchestre et la jouvencelle violoniste. Et leur rencontre n'eut jamais d'autre objet que la musique! Célèbre à treize ans, placée au zénith pour avoir été distinguée par Herbert von Karajan, les belles histoires feraient-elles les beaux concertos? Ce sont d'abord les bons musiciens qui les font et Anne-Sophie Mutter a une forte personnalité. L'auditoire, hier soir à la Salle de Musique, retenait son souffle, vibrait à la respiration de son archet.

Anne-Sophie Mutter donne des Saisons de Vivaldi une conception subjugante par son classicisme, le ton péremptoire, la fougue. C'est confondant de grandeur et de simplicité. Prestigieux répertoire que la violoniste renouvelle par sa profondeur de sonorité, la souplesse, la transparence. Le poids émotionnel qu'elle fait avouer à ses démonstrations de virtuosité, res-

suscitent le temps où l'interprète était aussi créateur. Anne-Sophie Mutter a pensé l'œuvre, qu'elle recrée à travers sa personnalité.

L'ensemble des violons qui l'accompagnent, file des sonorités lumineuses, respire à l'unisson avec la soliste. Le chef, Jörg Faerber s'attarde sur la seule beauté du galbe (de la courbe mélodique), il en oublie les basses, nombreuses (trois violoncelles, une contrebasse, un clavecin), leur ampleur trop appuyée. Il en résulte un déséquilibre qu'il ne rectifie pas.

Dès les premières notes de Mozart, Divertimento KV 137 en début de soirée, on comprit que l'Orchestre de chambre de Wurtemberg avait le mordant, la verve qui allaient servir la suite du programme, en l'occurrence Respighi «Antiche danze ed arie», musique descriptive, superbe orchestration, les cordes, en pizzicato, évoquent les mandolines, soutiennent le rythme de tarentelle sous-jacent. Jörg Faerber et ses musiciens en ont le sens plastique, donnent une édifiante version de l'œuvre.

D. de C.

La main à la pâte

Bon départ du passeport-vacances



Chez le boulanger.

(Impar-Gerber)

Attention, gardez-vous: les citoyens détenteurs du Passeport-vacances ont entamé leur périple de curiosité et de divertissement. Depuis lundi matin, ils sont éparpillés dans la nature, visitent des entreprises, s'adonnent à divers sports et tâtent de toutes les richesses proposées pour ces vacances d'automne.

Les écoliers de 8 à 16 ans ont répondu comme attendu. Ils sont 692 à avoir acquis cette citoyenneté inédite, soit légèrement moins que l'année dernière mais en accord avec les prévisions fixées à 700 enfants.

C'est entre 10 et 13 ans que l'attrait apparaît le plus, grand rassemblant plus de 100 enfants par tranche d'âge. Du haut de 14 ans, le passeport doit paraître bébé et à 16 ans, il n'intéresse que deux isolés.

Avec 492 têtes, les petits Chaux-de-Fonniers remportent la palme, en toute logique et avec une augmentation marquée au détriment des petites communes, en comparaison des chiffres de l'année dernière. On dénombre 147 Loclois, 14 Sagnards et 11 habitants du Crêt-du-Loche, et de 1 à 5

citoyens des autres agglomérations du Haut.

L'ordinateur permet de déceler un grand renouvellement dans les usagers et à 70% ils ont profité de l'offre étendue sur 15 jours, étalant leurs activités. Le bus et la piscine gratuits aussi durant ce temps sont bien utilisés et pour les deux premiers jours, 250 détenteurs de passeport orange se sont mouillés aux Arêtes.

L'engouement général se confirme sur la bouffe mais, surprise bienvenue par rapport aux éditions précédentes, le sport remonte sa cote: le baseball fait le plein tout comme le basket et le tourisme, avec une mixité à relever; au MIH, et à son carillon, aux moulins souterrains, aussi ils remplissent l'offre.

Le Passeport-vacances 88 affirme donc son assise dans les loisirs des vacances d'automne mais l'absence des 14 à 16 ans préoccupe les animateurs du CAR.

La centaine d'accompagnants nécessaires sont prêts au combat et le Groupe de travail du Passeport-vacances ainsi que les animateurs du CAR sont assez sereins. (ib)

Petite saison estivale

Bilan 88 de la piscine des Mélèzes

Il y a dix jours, la piscine à ciel ouvert des Mélèzes fermait ses portes. Le bilan chiffré établi par le service des sports conclut à une petite année.

Son chef, M. Daniel Piller l'attribue au mauvais temps du début du mois de juin, le fond de l'air et de l'eau influençant de manière notable sur le nombre d'abonnements vendus et par conséquent sur la statistique générale. Elle postule en effet, entre autres, qu'un abonné plonge un jour sur quatre d'ouverture dans les bassins. 1460 abonnements ont été vendus cette

année, contre 1648 l'an dernier et 2190 en 1986.

La saison s'est étalée entre le 4 juin et le 19 septembre, soit pendant 107 jours (109 en 1987 et 118 en 1988). Si 1988 justement fut une année record avec 176.000 visiteurs, 1988 plafonne largement en dessous avec 129.338 petits baigneurs (1987: 135.000). La moyenne journalière s'établit à 1209 visiteurs.

Le 15 août dernier, journée d'affluence record, 4998 visiteurs ont été enregistrés. Ce presque «5000» est cependant assez loin

des 6500 personnes venues aux Mélèzes le 22 août 1987. En 1988, cinq jours ont dépassé les 4000 visiteurs et 17 les 3000.

Ces chiffres masquent une réalité qu'il faut rappeler. La période de vacances 88 fut nettement plus belle que la précédente d'une part. De l'autre, la température de l'eau, après les premiers frimas, est restée délicieuse tout au long. Les nouvelles installations de chauffage devraient garantir une pleine saison bien tempérée l'année prochaine. Reste l'hiver à passer...

(rn)

Vitrail aéré dans les jardins de la gare



Nature et vitrail.

(Photo Impar-Gerber)

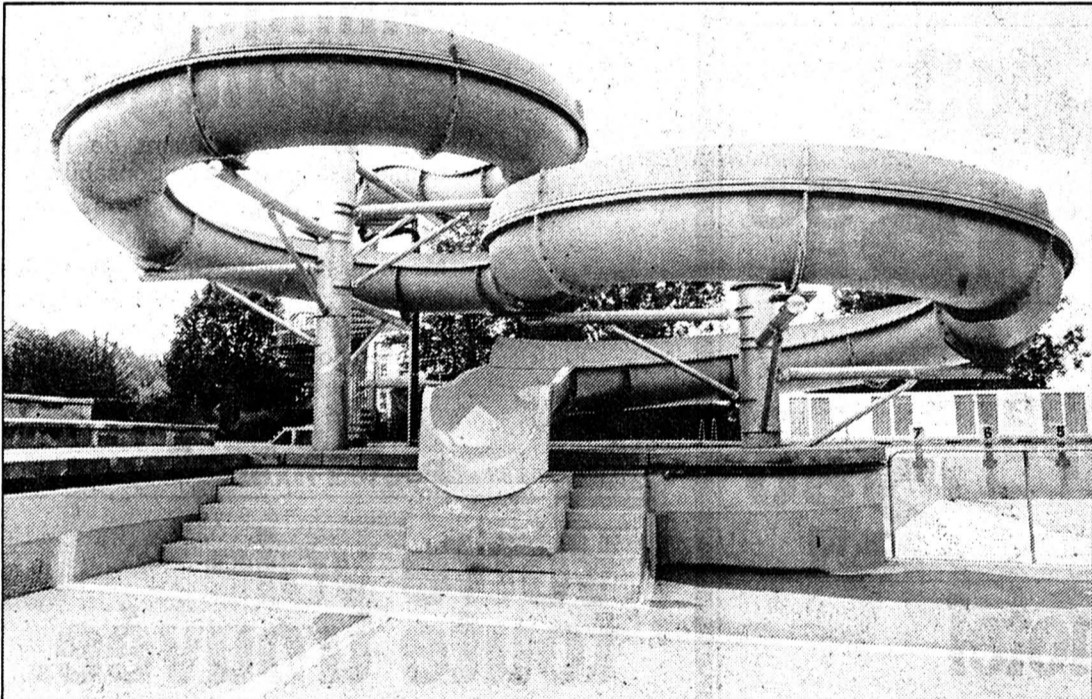

Symbole d'une fin de saison, le toboggan vidé de sa substance.

(Photo Impar-Gerber)

Les nouveaux petits baigneurs

La société de sauvetage locale a remis la semaine dernière leurs certificats brevet I, à cinq nouveaux sauveteurs. Le cours s'est déroulé en mai-juin, à la piscine couverte des Arêtes d'abord, à celle des Mélèzes ensuite.

Le brevet I, accessible dès 15 ans, est notamment obligatoire pour les professeurs de gymnastique, les gardiens de piscines et les moniteurs de natation jeunesse et sports. Il demande 15 heures de cours.

L'ont réussi Mlle et M Marjorie Adatte, Althea Billingsly, Sarah Brulhart, Caroline Urech et Philippe Hougénade. Chef de cours, M Didier Berberat; aide-moniteur, M François Saccol; expert, Mme Yvette Leuenberger. En outre, trois brevets jeunes sauveteurs, ouverts aux jeunes dès 11 ans (10 heures de cours) ont été remis à Mlles et M. Silvie Romy, Olivia

Strasser et Alexandre Chervaz. Chef de cours, Mlle et M Nathalie Romy et François Saccol; expert, Mme Yvette Leuenberger. (rn)



Les nouveaux sauveteurs, à l'exception de M. Philippe Hougénade, maître d'armes, qui a prêté le fling pour... Séoul.

(Photo Henry)

Plein Art

Sur le parcours Plein Art, l'œil du photographe s'est arrêté à l'emplacement No 21, devant cette sculpture aérée qui orne les jardins de la gare.

Une œuvre intitulée «Nature et vitrail» et que son auteur, Daniel Richard, replace dans sa démarche personnelle: «L'année 1988 étant pour moi celle de l'approche du vitrail, c'est en partant de cette idée que j'ai pensé allier nature et vitrail».

Et voilà le travail! (Imp)

Vendredi la foire

60 forains autour des Six-Pompes

Vendredi sera jour de foire le long de la promenade des Six-Pompes. Pour la deuxième fois cette année, les «amis des Six-Pompes», cinq commerçants du coin, tentent bénévolement de faire revivre la foire d'antan.

Une soixantaine de forains, dont une dizaine de marchands chaux-de-fonniers, s'installeront pour toute la journée de la fontaine jusqu'à la place des Maronniers comprises, espace piétonnier un peu extérieur que tout le monde se réjouit de voir vivre.

Brocanteurs-chineurs voisineront de 8 h à 18 h 30 avec le vendeur de marrons et celui de prêt-à-porter d'hiver. Un accordéoniste animera l'après-midi. On pourra tirer à l'arbalète. Pour les enfants en vacances, les organisateurs ont prévu des tours en petit char, voire sur le dos d'un poney. Sans oublier le carrousel.

Pour le reste les «amis des Six-Pompes» n'ont pas peur: «la foire elle-même est une animation». (rn)

Cyclomotoriste blessé

Une voiture conduite par M. J. P. C. du Locle circulait, hier à 17 h 05, rue du Manège en direction ouest avec l'intention de bifurquer à gauche pour emprunter la rue du Grenier en direction sud. Lors de cette manœuvre, une collision se produisit avec le cyclomotoriste S. B., domicilié en ville, qui circulait normalement rue du Manège en direction est. Blessé le cyclomotoriste a consulté un médecin.

CELA VA SE PASSER

Le sport autrement

Les Journées romandes de sport éducatif, avec la participation du Dr Jean Le Boulch se tiendront les 7, 8 et 9 octobre prochains à La Chaux-de-Fonds. Adressées aux enseignants, moniteurs, entraîneurs, etc, ces rencontres se complètent d'une table ronde ouverte au public, vendredi 7 octobre, à 20 h 15, au Collège de Bellevue. Titre de ce débat: Education physique à l'école. (ib)

LA CHAUX-DE-FONDS 37

NAISSANCE

CLINIQUE de la TOUR

EMILIE a la très grande joie d'annoncer la naissance de sa petite sœur

PAULINE

le 5 octobre 1988

Christiane et Jean-Denis HIRSCHY 1662 Pringy

avis urgent

Nous engageons de suite:

Un Installateur sanitaire

Un Maçon

et

Un Peintre

expérimenté

OK PERSONNEL SERVICE ☎ 039 / 23.05.00

Grande salle du Progrès

Progrès 48
2300 La Chaux-de-Fonds

Grand marché aux puces

Vendredi 7 octobre de 18 h 30 à 22 heures
Samedi 8 octobre de 9 heures à 12 heures

Organisation:
La Croix-Bleue - La Chaux-de-Fonds

Roulette 88



6 OPEL CORSA

AUCUNE OBLIGATION D'ACHAT!

Des achats bien pensés -



Gains d'une valeur de
fr. 750'000.-

Produits frais de qualité

Fromage à raclette
SUISSE **1.55**
100g

Pommes de terre à raclette
BINTJE 1kg **0.80**

Pommes classe I
SPARTAN cabas de 2.5kg **3.90**

Produits frais en action du jeudi au samedi

Articles de marque à prix bas

Planta minus Calories
50% moins de calories
250g **1.55**

HUG Coeurs noisettes
165g **2.10**

Comfort
Plus frais. Plus doux ... Meilleur.
4kg **6.90**

JACOBS
Medaille d'or
250g **3.95**

ROCO Ravioli à la sauce tomate
1/1, 870g **3.50**

Radion
5kg **15.90**

Oulevay
Chocoly 250g **2.40**

DOBLÈS RIOJA 1985
7 dl **4.90**

Mr. Proper
750 ml **2.80**

REGINA
Petits pois/carottes moyens
1/1, 850g **2.20**

Signal++
2.50

Timotei
Shampooing 200g **2.95**

Corona
Café en grains 250g en sachet à valve
● Prima **3.15**
● Gold **3.70**
● Special **3.75**
FRAÎCHEUR garantie!

Offres spéciales sans concurrence

MAESTRO
PÂTES AUX 3 OEUFS
● Spaghetti
● Cornettes **1.15**
500g

Côtes-du-Rhône
a.c. 1987
7 dl **3.95**

famila mon amigo

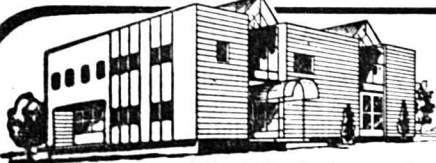

Le Palais de la Forme ?
c'est pour votre mieux être

PISCINES polyester

Economiques et rapidement réalisées

Comparez nos prix
(équipement de filtration et frais de livraison compris)

Dimensions:

7,5 x 3,5 m	Fr. 15 610.-
10,1 x 4 m	Fr. 19 980.-
9 x 4 m	avec local technique incorporé Fr. 24 500.-

... et beaucoup d'autres possibilités.

Unique en Suisse
Visitez notre exposition
Prenez de préférence rendez-vous

multi pompes

J-C Junod 2053 Cernier
Tél. 038 53 35 46-47 Télex 952 873 mpj

offres d'emploi

printemps Nous cherchons

vendeuse-caissière

à mi-temps, pour le Supermarché

Entrée: tout de suite.

Pour tous renseignements et rendez-vous,
☎ 039/23 25 01, bureau du personnel.

Des emplois variés où votre motivation sera appréciée!

Pour satisfaire les nombreuses demandes de nos clients, nous cherchons

secrétaires bilingues et trilingues

Tous ces postes exigent de l'autonomie et le goût des responsabilités. Les salaires proposés sont très attractifs. Madame Huguette Gosteli attend vos offres, elles seront traitées avec soin et discrétion.

Adia Intérim SA
Léopold-Robert 84
La Chaux-de-Fonds
☎ 039/23 53 58

ADIA
Postes fixes

Votre voie toute trouvée.

La gare de La Chaux-de-Fonds désire engager des Employés d'exploitation

qui seront formés pour ses services:
- chargement/déchargement des bagages et des marchandises, nettoyage des voitures
- manœuvre des wagons.

Nous offrons:
- Place stable avec les avantages d'une grande entreprise
- 42 heures de travail par semaine
- Salaire intéressant dès le 1er jour de formation
- Indemnités supplémentaires pour les services irréguliers et du dimanche.

Etre âgé de 18 à 30 ans et jouir d'une bonne santé. Pour les étrangers permis B ou C.

--- Les CFF, ça m'intéresse: --->

Nom/Prénom: _____
Rue/No: _____
NPA/Localité: _____
Tél.: _____ Né le: _____

Coupon à retourner au chef de gare de La Chaux-de-Fonds ou téléphoner au
039/23 10 52.



● **offres d'emploi**

Cherchons
tout de suite

sommelier(ère)

S'adresser:
**Hôtel de la Couronne,
2740 Moutier
☎ 032/93 10 14** 16060

DEX SA
SOCIÉTÉ INTERNATIONALE
Rue du Moulin 15
2740 Moutier – ☎ 032/93 55 38

engage tout de suite ou pour
date à convenir:

**ouvriers du bâtiment
et de l'industrie**

Pour étrangers,
permis de travail C
obligatoire. 195

DEX SA
SOCIÉTÉ INTERNATIONALE
Rue du Moulin 15
2740 Moutier – ☎ 032/93 55 38

engage tout de suite ou pour
date à convenir

**décolleteurs
mécaniciens
de précision**

ainsi que toutes les
professions ayant un rapport
avec la mécanique.

Pour étrangers, permis de tra-
vail C obligatoire. 195

REGULARIS

Urgent:
**Maçons
Peintres**

+ aides avec expérience
Suisse ou permis valables 713

27 11 55

L'IMPARTIAL lu par tous... et partout

CMT Rickenbach SA
cherche pour entrée immédiate ou à convenir

visiteuse
habile et très consciencieuse, ayant l'habitude du travail au binocu-
laire stéréoscopique

**décorateur(trice)
sur mouvements horlogers**
pour poste exigeant doigté et bonne vue.
Personne sans expérience, mais habile et consciencieuse sera recy-
clée.

ouvrier(ère)
consciencieux(se) et capable de travailler de manière indépendante
pour poste dans salle blanche, désireux de trouver une place stable
et un travail intéressant.

Pour tous renseignements complémentaires et pour
prendre rendez-vous, prière de téléphoner au
039/23 61 21 ou d'écrire à **CMT Rickenbach SA,
boulevard de la Liberté 59-61,
2300 La Chaux-de-Fonds**



**Business
CLASS**

HAPPY
HEIDEMANN

Le nouveau style (**Business Class**) vous
permet de combiner comme le cœur
vous en dit. Un exemple de notre
grand choix de coordonnés: spencer à
double boutonnage, Fr. 179.-; blouse
fantaisie avec applications brodées,
Fr. 139.-; pantalon à plis très souple,
avec garnitures contrastantes et cein-
ture, Fr. 119.-.

SCHILD
LA MODE A SUIVRE

LA CHAUX-DE-FONDS, av. Léopold-Robert 21
NEUCHÂTEL, Saint-Honoré 9

317

● **mini-annonces**

● **à vendre**

MEUBLES DE QUALITÉ, 20% de
réduction, pour cause de départ à
l'étranger. ☎ 039/28 17 36. 14882

PAROI EN CHÊNE longueur 300 cm,
profondeur 42 cm, hauteur 196 cm, 2
fauteuils TV, 1 appui-pieds. Bas prix.
039/23 02 19 heures des repas. 15258

QUATRE ROUES montées neige, Peu-
geot 505. Fr. 400.-.
☎ 039/31 48 00 15259

SALON EN ROTIN, canapé 2 places +
2 fauteuils. Chaîne Hi-Fi JVC portable,
double platines CD et tuner, HP et CD
détachable avec accessoires. Olympus
AZ 300 super zoom. Le tout, état neuf,
prix à discuter. ☎ 039/26 45 80 dès
19 heures. 15241

BELLES CAROTTES fourragères.
☎ 038/47 11 35. 074056

MATÉRIEL DE CULTURE PHYSIQUE
(haltères-rameur-banc-vélos, etc). ☎
039/23 09 64 15249

3 COMPLETS messieurs, 1 neuf et 2
en parfait état. Taille moyenne. Bas prix.
☎ 039/23 28 82. 15252

Tarif réduit
85 cts. le mot (min. Fr. 8.50)
Annonces commerciales
excluses

LIQUIDATION TOTALE

Accessoires, outillage, pièces diverses, produits d'entretien, **tout pour l'auto**. A savoir:
pneus et chambres à air, batteries, chaînes à neige, jerricanes, autoradios, tapis, housses
pour sièges, porte-skis et fixations, porte-bagages, attelages de remorques, essuie-glaces,
huiles, phares, pots d'échappement, amortisseurs, plaquettes de frein, embrayages, radia-
teurs, distributeur + rotor, courroies, filtres, roulements, alternateurs et démarreurs, pom-
pes à eau, etc., **marchandise neuve**, dépendant de la masse en faillite de CAR RUN SA
«L'Auto-Magasin», à Marin.

50% de rabais!
L'AUTO-MAGASIN
marin ≈ centre

Vente au détail, sans garantie, ni échanges.
Paiement comptant.

Halle du Centre commercial
Mercredi 5, jeudi 6
et vendredi 7 octobre 1988,
de 9 heures à 18 h 30
et samedi 8 octobre 1988,
de 8 à 17 heures.

OFFICE DES FAILLITES
NEUCHÂTEL

000122



A travers les stands



Poursuivant notre visite du Comptoir loclois, nous sommes sans cesse émerveillés par la diversité des marchandises et des services offerts par les exposants.



Au Pois de senteur.

(Photos Impar-Perrin)

Vog-Optic - Schumacher-Miéville présente un vaste choix de montures de lunettes et pour la première fois des lunettes «Rochas».

d'un personnel hautement qualifié. Un département TV et Vidéo complète l'entreprise installée au Locle depuis trois ans.

de la couleur et de la distinction. Les arrangements floraux sont magnifiques et si la décoration annonce l'automne, il ne faut pas oublier qu'au magasin, au numéro 40 de la Grand-Rue, au Locle, c'est le printemps toute l'année.

Electro-Service R. Morand met en évidence les services qu'il offre pour l'aménagement de cuisines agencées. Faites sur mesure, que ce

soit en chêne ou en matière stratifiée, elles sont exécutées et installées par des hommes de métier. S'agissant d'une des plus importantes entreprises de cuisines agencées, c'est la garantie d'une excellente qualité, du conseil personnalisé et de l'équipement avec des appareils ménagers des meilleures marques.

repasser aisément les chemises. Une charmante hôtesse en fait la démonstration et elle en révèle toutes les possibilités, s'agissant de merveilles techniques auxquelles il faut ajouter une surjettesse.



Electro Service Morand.

Vous ici! Le portrait du jour



(Photo Laperrouza)

Comme d'habitude, depuis l'ouverture du Comptoir loclois, un photographe - en l'occurrence la sœur de notre portraitiste Nicolas Babey qui croque lui aussi les visages par le crayon - s'est promené parmi les stands.

A la clé, comme d'habitude, un bon d'une valeur de 30 francs à faire valoir chez un des exposants du comptoir à réclamer en se présentant au stand de L'Impartial ou au bureau de la rédaction-administration locloise, 8, rue du Pont. (p)

Concours minitel-Impar La foule des grands jours

Les visiteurs ont franchi en nombre les portes du Comptoir loclois hier soir. Comme la veille, il y avait foule dans le grand restaurant pour assister au concert de la formation de Roland Hug et de son New Orleans All Stars.

Mike Thévenoz, ancien producteur à la radio qui a fait les beaux jours de l'émission «Fête comme chez vous» était à la batterie. Roland Hug, le leader, à la trompette, conserve lui aussi une verve particulière pour entraîner ses compagnons.

clarinette et Alain Cornioley au trombone. Les airs traditionnels de new orleans, interprétés avec le respect de l'esprit de leur compositeur, ont enchanté le public.

LES VAINQUEURS

Le serveur télématique installé dans le stand de «L'Impartial» n'a marqué aucune défaillance, malgré les centaines de personnes qui se sont servies des quatre écrans minitels hier soir pour le consulter.

que école du canton installée au Locle forme des ingénieurs et que la plus haute plateforme du plongeur de la piscine du Communal est perchée à 10 mètres. A ce jeu-là, plus de 350 personnes ont répondu correctement.

Sous le signe de l'innovation Concours hippique amical du Crêtet

Les années se suivent et se ressemblent un peu. Pour la vingt-septième édition de son concours hippique amical du Crêtet en dessus de La Brévine, la Société de cavalerie des districts du Locle et du Val-de-Travers a une fois de plus visé dans le mille: beaucoup de participants, beaucoup de monde, plusieurs innovations et... le soleil en plus!

c'est cela qui lui donne tout son charme, réside dans le fait que les cavaliers doivent se grimer et se vêtir de déguisements de leur choix. Cette année, un jury choisi parmi le public a jugé l'originalité, la beauté et l'ensemble des costumes: une heureuse initiative des organisateurs pour ne pas seulement mettre en jeu les capacités des chevaux et de leur propriétaire.

Roland Sandoz, La Corbatière; 2. Calinka, Pierre Buchs, Les Ponts-de-Martel; 3. Snooki, Nicole Balanche, Cornaux. Epreuve No 2 - chevaux indigènes (libre, RI, RII): 1. Divico IV, Muriel Jenneret, Le Crêtet; 2. Mistral, Roger Jenneret, Le Crêtet; 3. Humoriste, Corinne Chételat, Martel-Dernier.

Epreuve No 4 - course plate pour poneys: 1. Etincelle, Marianne Leuba, Couvet; 2. Natacha, Anne-Lise Wutrich, Les Convers; 3. Manon, Corinne Jeanmairet, Martel-Dernier. Epreuve No 5 d'aptitudes sous la selle pour chevaux indigènes. Résultats des quatre ans: 1. Clivia

I, Frédy Vuille, Le Locle; 1 ex. Camaro, Eric Milliod, Echallens; 1 ex. Acrobate, Laurent Desimon, Lausanne. Résultats des trois ans: 1. Artax, Mario Locher, Niedergampel; 2. Camille, Géraldine Roch, Perroy; 2 ex. Grazia, Jean-François Johnner, Rennaz.



Des déguisements originaux pour une épreuve originale. (Photo P.-A. Favre)

FRANCE FRONTIÈRE

Euro-circuit suisse en Haute-Saône

Sur la commune de Marast en Haute-Saône, a été inauguré hier un circuit de perfectionnement et d'initiation à la compétition automobile, dont les promoteurs sont Suisses.

L'idée est de promouvoir le sport automobile en tant tel, de le rendre populaire afin que chacun se rende sur un circuit comme il va à la piscine ou au tennis. Le choix des lieux tient compte de sa situation à proximité des grands centres urbains et des dessertes routières européennes.

Coup d'envoi symbolique de la liaison Besançon-Neuchâtel. Sur l'axe routier Besançon - Le Col-des-Roches, la mise à quatre voies d'un tronçon de quatre km entre Etalans et Valdahon se termine. Cette première réalisation du Conseil général du Doubs fera l'objet d'une inauguration symbolique le 5 novembre prochain en présence d'une délégation du Conseil d'Etat de Neuchâtel.

Attentat à la pudeur Six ans de prison pour l'instituteur

La Cour d'appel de Besançon (Doubs), réunie à huis-clos mardi, a condamné à six ans d'emprisonnement ferme un instituteur de Mont-sous-Vaudrey, Gérard Cellisse, 48 ans, rendant ainsi un arrêt plus sévère que le tribunal de Dôle (Jura) qui l'avait condamné il y a quelques mois à quatre ans de prison. L'instituteur était prévenu d'attentat à la pudeur sur six de ses élèves âgés de 15 ans. (ap)

PUBLICITÉ

Advertisement for 'L'Impartial' featuring a large '88' logo and text about an evening event on October 16th at 7 PM.

NAISSANCES

Advertisement for a birth announcement for Pier Carlo and Maria Dolores PRANDI, announcing the birth of MATTEO on October 4, 1988.

Advertisement for a birth announcement for Lionel, born on October 5, 1988, at the Maternité de l'Hôpital de La Chaux-de-Fonds.

**Vendredi 7 octobre
à 20 heures**

Service de transport
à disposition

☎ 039/36 11 57, jusqu'à 16 heures

**Premier match au loto
Au Paroiscentre**

Société organisatrice: Cercle catholique

Abonnement: 30 tours, Fr. 15.—
avec 3 cartons jambon

Prix de consolation à chaque perdant
du tirage au sort

Une idée!
Le Restaurant du Doubs
Génial, ☎ 039/32 10 91.
Fermé dimanche soir et lundi 59798

offres d'emploi

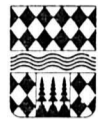

**Ville
du
Loche**

Mise au concours d'un poste de
dessinateur(trice) architecte expérimenté(e)
ou

technicien(ne) architecte expérimenté(e)

pour seconder l'architecte communal.

Profil désiré: CFC de dessinateur ou titre équivalent, apte à assurer des responsabilités et travailler de manière indépendante. Il sera chargé, entre autres, des dossiers suivants:

- aménagement du territoire;
- protection de l'environnement;
- contrôle des citernes à mazout;
- surveillance des chantiers;
- établissement des sanctions.

Conditions: salaire selon échelle des traitements, entrée en fonctions à convenir, obligation de domicile au Loche.

Pour tous renseignements complémentaires, prière de s'adresser à la direction des Travaux publics de la Ville du Loche, ☎ 039/31 62 62.

Les offres manuscrites munies des documents d'usage sont à adresser à la direction des Travaux publics, Hôtel-de-Ville 1, 2400 Le Loche, jusqu'au 15 octobre 1988.

Conseil communal

60102

**A louer au Loche
studio meublé**

quartier du Corbusier, tout confort,
Fr. 340.— y compris les charges.
Libre tout de suite.

appartement 3 1/2 pièces

en plein centre de ville, tout confort,
ascenseur, Fr. 770.— y compris les
charges. Libre dès le 1er novembre.

appartement 4 pièces

en plein centre de ville, tout confort,
ascenseur, Fr. 1090.— y compris les
charges. Libre dès le 1er novembre.

appartement 7 pièces

en plein centre de ville, tout confort,
cheminée de salon, Fr. 1175.— y
compris les charges. Libre tout de
suite.

Fiduciaire C. Jacot

☎ 039/31 23 53

60104

**En toute saison,
L'IMPARTIAL votre source d'informations**

autos-motos-vélos

La nouvelle Mazda 929

LE GRAND JEU.

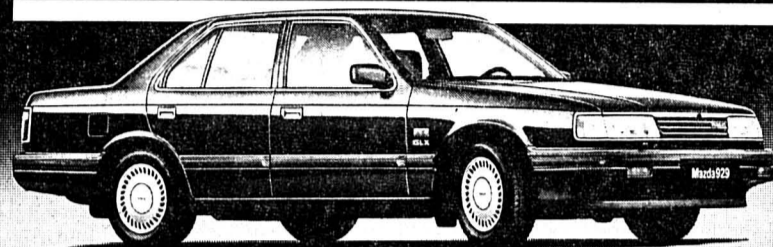

Berline 4 portes. Moteur V6 de 3 litres, 18 soupapes, 125 kW/170 ch. Equipement archicomplet avec, par exemple: direction assistée, ABS, suspension à réglage électronique, maintien de la vitesse de croisière, toit ouvrant électrique vitré, jantes en alliage léger. Options: boîte automatique à 4 rapports, climatisation. Finition minutieuse jusque dans les moindres détails.

Essayez-la pour voir.

Garage de la Prairie

CENTRE AUTOMOBILE

R. Robert - Les Ponts-de-Martel - Tél. 039/37 16 22
203 **mazda**

EXPOSITION

GARAGE DU RALLYE

A. Dumont - Le Loche

DANS NOS LOCAUX



Loterie gratuite (sans obligation d'achat).
Une boisson offerte à tous les visiteurs.

Invité d'honneur:
Confrérie des moulins
du Col-des-Roches



**Pneus
d'hiver**



TCT

CONDITIONS INTÉRESSANTES!

Nous vous attendons avec grand plaisir!
A. et P.-A. DUMONT
et toute l'équipe du Rallye



Distributeur officiel **OPEL** LE LOCLE - Tél. 039/31 33 33



1958-1988

**Vendredi 7 octobre,
de 14 à 20 heures**

**Samedi 8 octobre,
de 9 à 19 heures**

**Lundi 10 octobre,
heures ouvrables**

LA GRANGE

Tél. 039/31 56 73

Vendredi 7 octobre, 21 heures:

**SUL CUORE
DELLA TERRA**

par le Teatro Radici de Lugano
Synopsis en français à l'entrée

**AU CELLIER
DE MARIANNE**

Crêt-Vaillant 28

Réervations: 039/31 56 73

Patronage de L'Impartial

hôtel-de-ville 34/le loche

Gérant de
l'Innovation
au Loche cherche
studio
ou
**petit
appartement**

tout de suite.
Thierry Dellacroix.
☎ 039/31 66 55
60095

A louer au Loche
centre ville
**appartement
1 pièce**

cuisine, W.-C.,
libre tout de suite.
☎ 039/31 39 44
60101

Cause d'imprévu
à vendre
**billet
d'avion**

Zurich, Buenos-Aires,
17.10.88
Fr. 600.—
☎ 039/31 19 48
60106

A vendre
**6 stères
rondin épicéa**

200 fagots râpés
ainsi que
6000 tuiles
anciennes plates,
17 x 30 cm.
A. Clémence, Les Bois
☎ 039/61 12 53
15280

Confiserie

J. Amstalden

cherche un

pâtissier-confiseur

tout de suite ou à convenir.

Se présenter Temple 17, Le Loche
ou ☎ 039/31 20 21
60109

**Restaurant
Frascati**

**nouvelles spécialités
à la carte**

Envers 38 - Le Loche - ☎ 039/31 31 41
60066

**Café-Restaurant
Le Bas des Frères**

Henri et Natacha Sar
2416 LES BRENETS
039 / 32 10 74

Fermé le lundi

**Tous les jours
la chasse**

et sur commande: **faisan, perdreaux,
selle de chevreuil**

(Réservation recommandée)
et toujours notre assiette du jour
à Fr. 9.50
Parking assuré
60108

TPR: le canton refuse de plaider coupable

Réponse à l'interpellation de J.-M. Monsch

L'Etat de Neuchâtel n'est pas le verrou qui empêche la création d'une fondation à même de sortir le TPR des difficultés financières dans lesquelles il se débat. Il est prêt à accroître son effort mais il n'entend pas le faire seul. C'est en substance la réponse du conseiller d'Etat Jean Cavadini à l'interpellation Jean-Martin Monsch (soc) et à la question écrite posée par le député radical Bruno Vuilleumier.

Une réponse attendue sur le banc des députés et plus encore sans doute par le Théâtre populaire romand (TPR). Dans son développement, l'interpellateur Jean-Martin Monsch a rappelé que le TPR existe depuis 27 ans, qu'il a créé plus de 62 spectacles, donné plus de 3000 représentations, accueilli 870.000 spectateurs. Bref, il a créé la vie théâtrale dans le canton. Ses difficultés sont connues: un lourd endettement, des subventions qui ne permettent plus la constitution d'une troupe d'acteurs professionnels. D'où l'idée de créer une fondation afin de lui donner une assise institutionnelle. Raymond Spira, juge fédéral, accepte de la présider. Les statuts, programme d'activités, budget sont envoyés au canton. Selon ce document, les salaires seraient couverts par la fondation pour un montant de 1,7 million, le canton de Neuchâtel et les trois villes prenant en charge 1,1 million de francs, le canton de Berne 370.000 francs, le Jura 230.000 francs. En juin 88, un groupe de travail fait rapport et présente un budget transitoire permettant la création de trois nouveaux spectacles. Le Jura annonce refuser toute subvention et Berne attend, selon M. Monsch, la déci-



par M. Monsch, qui seront en partie contredits par le chef du Département de l'instruction publique.

UNE SOLUTION INSUFFISANTE

Le député devait regretter la manière dont Neuchâtel a annoncé sa décision, se contentant d'une simple lettre sans explication. Pour Jean-Martin Monsch, la situation a été jugée «choquante» à La Chaux-de-Fonds. Et ce d'autant plus qu'un rapport avait été demandé. L'ouverture - l'accroissement de l'aide annoncée par l'Etat - n'en est pas une, selon M. Monsch. L'aide de l'Etat telle qu'elle est conçue ne permettra pas de reformer une troupe professionnelle, entretenant ainsi un véritable cercle vicieux. «Le TPR a vécu.

Une aide ponctuelle n'y pourra rien», lancera-t-il. Plus grave, on perd le million de francs promis par la Confédération. Le canton lui perd sa crédibilité. «L'économie ne survivra pas dans un désert culturel», renchérit le député, tout en déplorant l'absence d'une loi en matière culturelle et donc d'aucune conception. Et le député

de conclure que le canton de Neuchâtel ratait aussi une chance et une possibilité importante d'affir-

Compte rendu: Pierre VEYA

mer de manière concrète sa volonté de décentralisation dans le Haut du canton.

La fondation. «Si cette fondation avait vu le jour, elle n'aurait été constituée que des partenaires neuchâtelois», dira Jean Cavadini. Les raisons: le canton de Berne ne souhaitait pas y adhérer, sous la forme où sa participation était prévue. Au lieu de 230.000 francs, Berne proposait une participation de... 50.000 francs; le Jura y renonçait purement et simplement.

Quant aux villes de Bienne, Moutier et Delémont elles ne semblaient pas vouloir s'engager. Pour le canton de Neuchâtel, la participation passait ainsi de 500.000 à 800.000 francs. Quant à la participation de la Confédération, reposant uniquement sur un avis de l'Office fédéral de la culture, elle se serait montée à 1 million de francs au titre de dotation de capital unique, ce qui représente un intérêt annuel d'environ 45.000 francs.

Autre difficulté: selon le chef du département de l'Instruction publique, le budget de la fondation était sous-évalué: le montant des recettes propres du TPR étaient manifestement sur-évalués.

Celles-ci étaient évaluées à 1,2 million alors qu'actuellement elles n'atteignent pas le tiers de ce montant. «Nous ne voulons pas devenir le patron du TPR», ajoutera encore Jean Cavadini.

DÉPÔT D'UN RAPPORT EN 89

C'est vrai, reconnaitra-t-il, le canton ne dispose pas d'une loi générale d'ensemble de sa politique culturelle. Le Grand Conseil y avait renoncé en 1973. «On

n'écarter pas la possibilité de modifier la loi», dira-t-il. Et d'annoncer que le Conseil d'Etat déposerait un rapport dans le courant 1989 sur cette question. Jusque-là, le Conseil d'Etat n'entend pas diminuer son aide au TPR au contraire, ni «le mener à la potence» selon l'expression de Jean Cavadini. Le canton souhaite, comme il l'a souvent écrit au TPR, un assainisse-



ment de sa dette. S'agissant de la forme de la réponse (le Conseil d'Etat a informé le TPR de sa décision par une lettre envoyée à son administrateur), Jean Cavadini dira simplement: «On a répondu à celui qui nous a écrit. M. Spira a été informé la veille du contenu de la lettre». Et de conclure: «Il y aura un rapport général sur notre engagement culturel. Si le peuple neuchâtelois veut une troupe professionnelle, il pourra le dire». En clair, M. Cavadini annonce simplement que l'engagement financier qui en découlerait pourrait dépasser les compétences du Grand Conseil (limité à 300.000 francs pour une dépense renouvelable) et donc soumis au peuple. On en reparlera donc.

Le dossier de la défense

C'est ainsi que Jean Cavadini lui-même qualifiera sa réponse. D'emblée, il dira vouloir replacer l'église au milieu du village. En expliquant que l'effort culturel du canton a passé de 1,1 million en 1972 à 4,5 millions en 1987, montant qui sera encore augmenté dans le budget 1989. Il dispose d'un arsenal législatif pour l'aide à la lecture publique, au conservatoire, à la musique, à l'Université populaire, à la culture théâtrale, au cinéma, aux beaux-arts, etc. Mais, reconnaitra-t-il, c'est vrai cet arsenal est lacunaire. Au cours de ces dernières années, les efforts principaux du canton ont porté sur: les beaux-arts, la musique et la formation musicale, les lettres et les bibliothèques, la conservation du patrimoine. Les projets les plus importants sont l'aménagement d'un bâtiment pour le Conservatoire à La Chaux-de-Fonds, la construction d'un musée cantonal d'archéologie.

Dans son interpellation, le député Monsch demandait si le Conseil d'Etat souhaitait la disparition du TPR? Evidemment non. Et son engagement régulier non atteste. En janvier 86, lors d'une

entrevue avec les conseillers communaux des trois villes chargés du dossier culturel, une répartition de l'intervention avait été esquissée: les villes se chargeant essentiellement du soutien à la musique et au théâtre. La question du TPR avait également été abordée. Le canton avait alors annoncé que son aide augmenterait régulièrement pour atteindre 200.000 francs par année en 1990; montant atteint en 1988.



Toutefois, selon M. Cavadini, il avait été précisé lors de la même séance que l'Etat ne pourrait pas prendre en compte la demande du TPR qui visait à doubler le montant des subventions.

Déchets spéciaux: par ici la facture!

Le Grand Conseil a pris un engagement important en matière d'élimination des déchets spéciaux. Il a adopté une modification de la loi permettant un soutien accru de l'Etat aux entreprises d'intérêt public. Cette loi sera soumise au vote du peuple car elle engage des dépenses qui dépassent les compétences du Grand Conseil. Dans la foulée, les députés ont accepté un crédit de 470 francs pour compléter les installations techniques de l'entreprise STEN à La Chaux-de-Fonds.

Le débat sur ces deux objets a été d'une excellente qualité; les orateurs ayant parfaitement compris l'enjeu.

Eric Robert (rad) expliquera que la modification proposée venait à son heure. C'est le début d'une longue action pour gérer les problèmes générés par notre société. Il s'est dit préoccupé par l'incidence financière de la participation de l'Etat et des communes et demandera, comme tous ses collègues, que l'Etat établisse une planification à moyen terme et renseigne régulièrement le Grand Conseil. Il admet le principe polluer = payeur mais un coût écologique est cependant inévitable pour les collectivités publiques.

AGRI À LA SOURCE.

Jean-Claude Leuba (soc) dira que «c'est un petit rapport pour un problème important». On s'engage à long terme. Il admet également un soutien financier des pouvoirs publics pour autant que l'économie recherche aussi tous les moyens susceptibles d'éviter les déchets spéciaux à la source. «Si l'on demande une baisse de la fiscalité, cela veut dire aussi qu'on en assume les charges», conclura-t-il.

Pour Alain Bringolf (pop), il faut non seulement agir à la source mais intervenir auprès du Conseil

fédéral pour qu'il aide les collectivités à gérer les multiples ordonnances fédérales. Légiférer c'est une chose, appliquer s'en est une autre.

Pour le député Georges Jeanbourquin (lib-ppn), la modification de la loi sur le traitement des déchets est la suite logique des engagements du canton. Il souhaite la mise sur pied d'une politique tarifaire intercantonale, que l'on étudie sérieusement la possibilité de prévoir une taxe d'élimination à la source à payer à l'achat des produits.

L'infrastructure que met en place le canton constituera un atout de la promotion économique, dira-t-il en conclusion.

UNE PÉRIODE NOUVELLE

Pour le chef du Département des travaux publics, une période nouvelle commence. Il accepte l'idée d'informer régulièrement le Grand Conseil. S'agissant de l'application du principe pollueur = payeur, André Brandt précisera que tous les tarifs allaient être revus et préciseraient de manière «quasi-scientifique» ce qui est à charge de l'industrie. Les cantons manquent toutefois encore des informations techniques pour l'application des ordonnances fédérales découlant de la nouvelle loi sur la protection de l'environnement.

A Alain Bringolf qui constatait que l'interdiction des herbicides pour l'entretien des routes posait de réels problèmes pratiques aux collectivités publiques, André Brandt dira: «C'est vrai. Il faudra que l'on abandonne notre concept du propre en ordre». Comme il faudra que les Etats prennent enfin davantage que des résolutions pour solutionner le problème des déchets spéciaux qui empoisonnent la planète!

La modification de la loi a été acceptée par 82 voix sans

opposition. Le crédit en faveur de STEN (station de détoxification et de neutralisation des produits chimiques résiduels de l'industrie, à La Chaux-de-Fonds, a été approuvé par 73 voix sans opposition. Le Grand Conseil a salué unanimement l'oeuvre de pionnier réalisée par cette entreprise, un maillon indispensable de l'élimination des déchets spéciaux qui traite pas moins de 500 tonnes de produits toxiques par année, provenant de 140 entreprises dont le 90% sont situées dans le canton.

EN BREF

● Procès Ogival: prévention difficile. En réponse à une interpellation F. Blaser (pop), le conseiller d'Etat Pierre Dubois expliquera que le Conseil d'Etat ne pouvait pas se prononcer sur le jugement, en vertu de la séparation des pouvoirs. Le plus mauvais système si l'on excepte tous les autres, dira P. Dubois. Qui reste pourtant un chaud partisan de la séparation des pouvoirs.

La prévention reste difficile car même l'analyse d'un bilan ne permet pas de juger de la santé d'une entreprise.

● Suite à une motion pop (Alain Bringolf), le Grand Conseil a accepté par 74 voix sans opposition une modification de la loi sur les routes et voies publiques. Un examen jugé nécessaire par tous les députés et qui permettra désormais à l'Etat d'intervenir davantage en faveur des communes.

Grand Conseil
3, 4 et 5 octobre

Un crédit frise la noyade

Le crédit de 2,1 millions de francs pour la construction et l'équipement des bâtiments de service pour l'inspection de la navigation a failli boire la tasse. Un amendement libéral a été refusé de justesse.

Sur le fond, personne ne contestait la nécessité de nouveaux locaux pour l'inspection de la navigation. Le groupe libéral-ppn contestera uniquement le crédit de 1,1 million de francs pour la halle d'entretien des bateaux, estimant celui-ci disproportionné dans son aménagement, le tout comme le montant des honoraires qui dépassent largement les 20%.

«Il faut une demande d'étude complémentaire», expliquera Jacques Balmer (lib-ppn).

A l'opposé, le porte-parole du groupe radical Willy Haag estimera qu'il était temps de doter ce service des conditions de travail auxquelles il a droit après l'étude

d'innombrables variantes. Il s'est dit en revanche «choqué» des bateaux ventouses qui encombrant le port de Neuchâtel. Des remarques qui seront aussi celles de la gauche. Jean-Claude Leuba demandera à ce que l'Etat garantisse aux habitants du Haut du canton des places d'amarrage en suffisance. Car les nouveaux ports ont été pour l'essentiel aménagés grâce au soutien apporté par la NS.

EN FINIR AVEC LES PROJETS

Pour André Brandt, il faut en finir avec les projets. Il est temps de passer à l'acte. Certes, comme M. Vuilleumier (soc) et M. Balmer (lib-ppn), il reconnaît que le projet est cher. Mais, dira-t-il, les exigences de la ville de Neuchâtel sont draconiennes. La halle des bateaux représente une dépense importante mais elle s'explique par le fait qu'il

faudra ancrer ses fondations en utilisant des pilotes.

C'est vrai, reconnaît-il, le nombre de bateau qui naviguent régulièrement sur le lac est infime: 10% à peine. Une grande majorité des bateaux sont en réalité des résidences secondaires. Les communes sont compétentes pour agir: le canton a donné des directives pour que les ressortissants du canton soient servis les premiers.

Et le député Delachaux de faire une proposition: pourquoi ne pas les imposer davantage par une taxe de séjour...

Finalement, l'amendement libéral-ppn proposant de renvoyer le crédit pour la halle des bateaux en commission sera rejeté par 43 voix (lib, rad, soc) contre 34 (soc, rad, lib). Bref, la preuve que le Grand Conseil était divisé sur la question.

Le crédit sera finalement accepté par 48 voix contre 19.

LE CONSEIL D'ÉTAT RÉPOND

● Protection des eaux. Le Conseil d'Etat est parfaitement conscient, dira André Brandt, (CE) des frais qu'entraîne la réalisation de cadastres pour protéger les zones acquifères. Certaines communes seront confrontées à des problèmes considérables; le travail a commencé pour vingt d'entre-elles. (Question P. Comina, lib-ppn).

● Autoroute Cornaux-Le Landron. Le démontage puis le remontage de la berne centrale n'avait

comme but que de remonter celle-ci selon les normes fédérales. Il ne s'agit pas d'une malfaçon. (Question Willy Geiser, rad).

● Densité forestière. Le maintien d'une densité forestière optimale est une préoccupation constante du Conseil d'Etat, dira Jean Claude Jaggi (CE). L'Etat prépare une modification légale qui permettra de venir en aide aux exploitations sylvicoles privées. (Question J.-J. Dubois, soc).

● CFC. La Suisse a passé une convention avec 20 Etats pour limiter l'usage de CFC détruisant la couche d'ozone en haute altitude. On utilise 1 million de tonnes de CFC dans le monde et 8000 tonnes en Suisse, dont 45% dans les atomiseurs, 30% dans l'isolation, 20% pour le nettoyage, 5% pour le refroidissement. L'industrie suisse a décidé de renoncer aux aérosols d'ici fin 1990. Il n'y aura pas de mesures cantonales. (Question G. Berger, pop).

Modifications de frontières: pas opportuniste de relancer le débat

● En réponse à une question C. Borel (soc) demandant si le Conseil d'Etat ne jugeait pas opportuniste d'intervenir auprès du Conseil fédéral pour réactiver l'initiative cantonale neuchâteloise lancée en 1983 par le Grand Conseil et demandant aux Chambres fédérales de créer des dispositions permettant des modifications des

frontières des cantons, le président du Conseil d'Etat précisera qu'il ne jugeait pas nécessaire de rouvrir le dossier. Le contexte politique n'est plus le même.

L'initiative a été ajoutée au projet de révision de la Constitution fédérale.

Le Conseil d'Etat reste toutefois attentif au dossier.

● Neuchâtel avec nous? En réponse au député Jean-Luc Virgilio faisant état de la volonté de certains partis du district de La Neuveville de rejoindre le canton de Neuchâtel et demandant ce qu'en pensait le Conseil d'Etat, Jean-Claude Jaggi répondra: «Le Conseil d'Etat n'en pense rien. S'il devait être consulté, il aviserait...»

GRAND CONSEIL MINUTE

- Les députés ont accepté un crédit ainsi qu'une modification importante de la loi sur le traitement des déchets par 82 voix sans opposition.
- Ils ont dit «oui» à un crédit de 2,1 millions de francs pour l'inspection de la navigation.
- Jean Cavadini a donné sa réponse à l'interpellation sur le TPR.

On ne fait pas plus «feutré» qu'un lave-vaisselle «éco» Bauknecht!

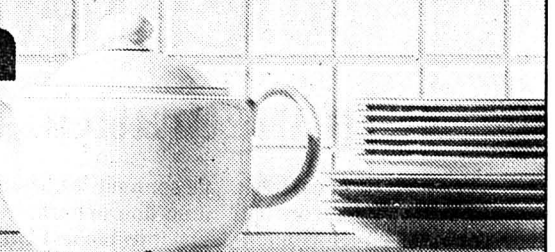

- 49 dB(A) seulement
- 21,3 litres d'eau seulement en programme normal
- moins 30% de détergent
- programme rapide de 35 minutes
- Commande pratique par touches

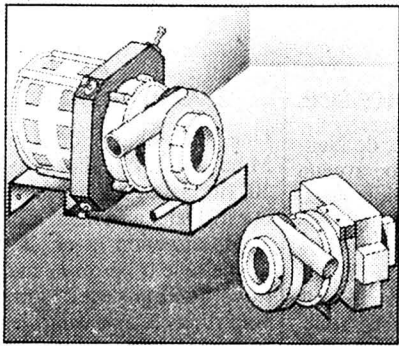

Deux fois plus silencieux - c'est possible

Bauknecht a suspendu le moteur sur des tampons amortisseurs de caoutchouc. Comme les moteurs d'automobiles. Le boîtier du lave-vaisselle ne peut donc plus faire «caisse de résonance». Et comme la caisse est encore capitonnée, sur les six faces, par un épais gainage bitumineux et une isolation de laine minérale, il est quasiment inaudible.



SIH IRM
EXPERTISÉE ET RECOMMANDÉE
PAR L'INSTITUT SUISSE DE
RECHERCHES MÉNAGÈRES IRM

Bauknecht
connaît vos désirs, Madame

Le programme rapide de 35 minutes avec 13,9 litres d'eau

Avec un programme normal de 65 minutes, ils prennent déjà la tête des lave-vaisselle. Et ils font mieux encore. En cas d'urgence, ils vous proposent maintenant le programme rapide. Une vaisselle impeccable en 35 minutes.

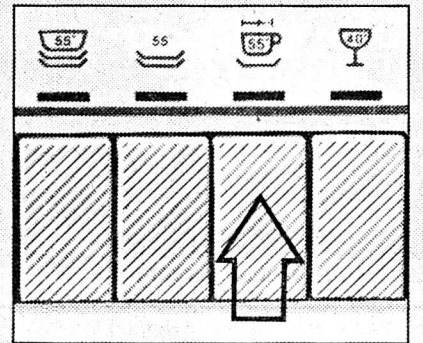

Coupon-information

Je désire Attestation d'expertise IRM
 Prospectus sur les lave-vaisselle «éco»

Nom, prénom:

Rue, no:

NPA, localité:

Bauknecht SA, 23, route de Prilly 32
1023 Crissier, téléphone 021 27 22 07

Immobilier

Nous vendons à Péry (10 min de Bienne)

spacieux appartement de 3 1/2 pièces

Fr. 211 000.-

calme
soleil
verdure...

- salon avec cheminée et balcon
- grand galetas et cave

VISITE SANS ENGAGEMENT!

Bureau de vente: Malleray 032/92 28 82



HABITATIONS POUR TOUS SA

Agence pour le canton de Neuchâtel et le Jura Bernois: Rue des Moulins 51
2004 Neuchâtel. Tél. 038/25 94 94

A vendre à Saint-Imier
immeuble de 3 appartements

entièrement rénové, près du centre et de l'hôpital. Situation tranquille. Ecrire boîte postale 393, 2001 Neuchâtel

Urgent! cause de santé

cabinet dentaire

à remettre Littoral neuchâtelois
Pour tous renseignements, écrire sous chiffres 87-1117 à ASSA Annonces Suisses SA, faubourg du Lac 2, 2001 Neuchâtel

Déménagements

débaras et nettoyage d'appartements. Garde-meubles.

Gilbert Guinand

17 ans à votre service.
☎ 039/28 28 77

L'annonce, reflet vivant du marché

offres d'emploi

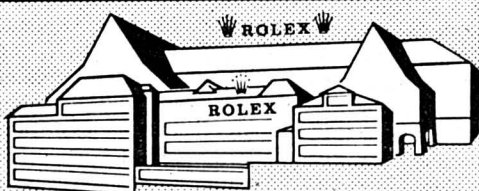

ROLEX
BIENNE

Nous cherchons pour l'assemblage de montres de haut de gamme de futures

opératrices

qui seront instruites dans notre centre de formation. Si vous avez envie d'un travail précis, propre et motivant, nous vous offrons:

- formation rémunérée
- place stable
- horaire libre
- vacances à la carte
- prestations d'une entreprise moderne
- possibilité de formation continue en cours de carrière.

Désirez-vous en savoir plus sur cette possibilité de formation débouchant sur un futur emploi intéressant, alors prenez contact avec le service du personnel de la
MANUFACTURE DES MONTRES ROLEX S.A.
La Haute-Route 82, case postale, 2501 Bienne, ☎ 032/22 26 11.



La nouvelle BMW 316i.
La plus jeune BMW
de la génération série 3.

Moteur 4 cylindres en ligne, 1,6 l, 102 ch à 5500 t/min, construction de moteur ultramoderne, silence de marche exceptionnel, prix: Fr. 21.700.-.

Agence officielle BMW
Gérolf Andrey
La-Chaux-de-Fonds

Bd des Eplatures 51
Téléphone 039/26 40 36



BMW (Suisse) SA, 8157 Dielsdorf 316iC881

Cafétéria du cœur

Inauguration au Centre ASI de Travers

Inauguration, hier, de la cafétéria du Centre ASI de Travers qui porte le nom de Marcel Montandon. Handicapé, il avait à cœur

de soutenir les handicapés. Grâce à un don important de la Société philanthropique l'Union, son projet est réalisé.

Douze mille francs de l'Union, une aide de l'OFAS et du canton, des dons en nature: la cafétéria tant souhaitée est devenue réalité.

S'adressant aux handicapés, Pierre-Auguste Thiébaud, membre de l'Union, leur souhaite de développer, dans cette cafétéria, des contacts amicaux et fraternels entre travailleurs défavorisés par le destin.

La cafétéria peut accueillir une trentaine de personnes. Elle a été construite en grande partie par des handicapés sous la direction d'un moniteur, M. Pillonel. «Elle plaît au personnel», constate avec satisfaction le directeur Michel Tisserand.

Ouvert en décembre 1981, le centre ASI de Travers, dont le comité de gestion est présidé par le Fleurisan Fabien Süsstrunk, accueille 36 invalides, à temps partiel ou complet. Outre le directeur, trois moniteurs encadrent les invalides.

Les ateliers, répartis sur plus de 600 m², s'occupent de conditionnement et travaillent aussi dans le domaine de la mécanique, de l'électricité ou de la menuiserie (jouets Kunzi).

La débâcle Dubied l'a privé de certains travaux bien rémunérés. Pour rester dans les limites du budget, il a fallu compenser cette perte en cherchant d'autres clients.



La cafétéria. «Elle plaît au personnel.»

(Impar-Charrère)

Evitez le fait accompli...

Conseil général du Landeron

Lors de sa deuxième séance annuelle, le Conseil général du Landeron a approuvé mardi les trois crédits qui lui étaient deman-

qués une liste des investissements 1989 leur soit donnée lors de la séance de budget de décembre.

Après avoir accepté le renouvellement de la taxe hospitalière, le Conseil général a encore procédé à l'élection tacite de M. Jean Angelrath à la Commission viticole, et approuvé à l'unanimité la naturalisation de Mlle Marie-Hélène Conte.

Le temps des divers a enfin permis, d'une part au directeur des bâtiments de faire un rapport de l'ouverture en juillet du chantier de l'E-2-L, constatant avec satisfaction que tout se déroule dans les temps et selon les prévisions.

D'autre part, ce fut l'occasion d'annoncer l'ouverture imminente d'un concours public destiné à trouver une dénomination et un sigle pour le centre scolaire et sportif en construction. (mr)

Ceux-ci ont d'autre part profité de la présentation du plan financier 1988-92 pour demander

NEUCHÂTEL

Automobiliste blessée

Hier à 7 h 55, Mlle C. L. de Neuchâtel circulait en auto avenue Edouard-Dubois en direction ouest. A la hauteur du No 9, elle se déporta sur la gauche et heurta la voiture conduite par M. J. F. D., de Neuchâtel également, qui circulait normalement en sens inverse. Blessée, Mlle C. L. a été transportée par ambulance à l'Hôpital des Cadolles pour un contrôle. Elle a pu quitter ensuite cet établissement.

Contre un mur

Une automobiliste de Saint-Blaise, Mme R. M. circulait, hier à 10 h 30, rue Sainte-Hélène en direction ouest. Dans un virage à droite, sis à l'intersection avec la rue de l'Orée, elle a perdu la maîtrise de sa voiture qui s'est déportée sur la voie réservée aux véhicules venant en sens inverse.

Une collision se produisit avec la voiture conduite par Mme M. K. de Neuchâtel qui circulait normalement rue de l'Orée en direction est. Sous l'effet du choc, l'arrière droit de la voiture K. fut projeté contre un mur sis au sud de la chaussée.

CELA VA SE PASSER

Rock et TV

Au Centre de loisirs de Neuchâtel le vendredi 7 octobre dès 21 heures, Hors-Gabarit présent Chichilos' TV Show, une télévision sur scène. En deuxième partie, concert de Family Fodder, rock. (comm)

«La Flûte enchantée» à Neuchâtel

Après le grand succès du spectacle en été dernier l'Opéra Mozart de Vienne présentera à la demande générale à Neuchâtel au Temple du Bas le samedi 22 octobre à 20 h 30, une reprise de l'opéra «La Flûte enchantée» de Mozart.

A l'affiche des chanteurs de Vienne, Salzburg, Munich, Zurich et le chœur et l'orchestre avec 55 artistes.

Location à l'Office du tourisme, ☎ (038) 25 42 43.

Caisse d'entrée à partir de 19 h 30. (comm)

EXPOSITION

Lydie Camille Roux

Lydie Camille Roux, qui travaille à Rambouillet, porte de lourdes questions sur ses toiles. Le spectateur doit-il le savoir? Qu'il se rassure: le poids du chaos, la nuit du forcené qui désespère de son temps, tout ce qui fait le verbe de l'artiste, laisse la toile autonome dans son expression: celle-ci est alors d'une abstraction délicate. Le geste, la couleur, la composition mélodique baignent encore dans une fraîcheur intimiste.

C. Ry

● Galerie de l'Orangerie, Neuchâtel, jusqu'au 28 octobre.

DÉCÈS

CORNAUX
M. Jean Brinkmann, 1913.

Trafic de H

Douze personnes interpellées

Dans le cadre de la lutte contre les stupéfiants, la police cantonale est intervenue simultanément sur trois objectifs situés dans le Val-de-Travers.

Au cours de cette opération, qui s'est déroulée tôt dans la matinée d'hier, douze personnes ont été interpellées. Plusieurs d'entre elles sont maintenues en détention.

Les investigations effectuées ont permis de mettre à jour un trafic de haschisch ainsi que d'éclaircir diverses infractions contre le patrimoine.

«Bonsoir» et Davel

Deux spectacles aux Mascarones de Môtiers

Vendredi, le groupe théâtral des Mascarones accueillera à Môtiers la troupe «Zéro Positif» qui jouera «Bonsoir». Le 29 octobre, aux Mascarones toujours, Michel Bühler présentera son Major Davel. Le comédien versera l'intégralité de la recette au fonds en faveur des travailleurs licenciés par Dubied.

Avec la complicité du metteur en scène Gérard Bétant, il fait revivre le Major Davel.

Bühler raconte Davel avec humour et causticité. Il lui fait dire: «Ils m'ont coupé la tête, et ce n'était pas de leur faute. Le bourreau n'a fait que son travail, consciencieusement. Il avait des ordres à exécuter». Une douzaine de chansons ponctuent cette chronique douce-amère du temps passé. Passé, vraiment? (jic)

● «Bonsoir», par Zéro Positif, Maison des Mascarones, Môtiers, le vendredi 7 octobre à 20 h 30.

● Le retour du Major Davel, par Michel Bühler, Maison des Mascarones, samedi 29 octobre à 20 h 30.

«Bonsoir», c'est l'histoire vécue de trois personnages bien vivants: Mouflou, Lucky et Sophie. Michel Bühler, de L'Auberson, chanteur, romancier («La Parole Volée») est devenu comédien.

Vapeur et vieux tacots

Week-end nostalgique au Val-de-Travers

Présence du Vétéran Car Club Suisse romand, dernière circulation des trains à vapeur, vieux avions sur le terrain de Môtiers: le week-end sera nostalgique au Val-de-Travers. Ce qui ne devrait pas empêcher la bonne humeur d'y régner. En particulier dans le Traclet-Bar et à la Robella où les passagers du VVT feront une torrée dimanche.

Fondé en 1961, le Vétéran Car Club a pour but de réunir des propriétaires de véhicules anciens. Regroupant 400 membres, qui détiennent un millier de voitures, il circulera samedi et dimanche au Val-de-Travers.

POUR LES PHOTOGRAPHERS...

On ne manquera pas de photographier ces belles mécaniques d'un autre âge. Samedi matin, vers 10 h, elles rouleront, depuis Môtiers, en direction de La Côte-aux-Fées et des Verrrières. Durant l'après-midi, les automobilistes changeront de moyen de locomotion à Saint-Sulpice. Ils s'installeront dans le train à vapeur avant de reprendre le volant pour aller jusqu'à Noiraigue. Dimanche matin, le peloton

des voitures se dirigera vers Sainte-Croix à 9 h 30. Il descendra jusqu'à Vuitebœuf, puis reviendra au Val-de-Travers pour midi en passant par la Combaz et Couvet. Réunion au terrain d'aviation de Môtiers dès 13 h où des avions anciens complèteront le tableau de la nostalgie.

BUTTES EN VAPEUR

Pour son dernier week-end de circulation, le train à vapeur du VVT partira de Travers à 11 h 46 pour aller jusqu'à Buttes. Les passagers prendront ensuite le télésiège qui les mènera à La Robella. Le berger préparera une torrée devant le café d'alpage. Samedi, une fanfare agrémente musicalement les courses en vapeur entre Travers et Saint-Sulpice. Enfin, sur demande préalable au personnel roulant, le train s'arrêtera à La Presta pour laisser descendre les visiteurs des mines. Ceux qui n'ont pas encore voyagé «au centre de la terre» ne devraient plus hésiter: à La Presta, la saison s'achèvera à la mi-octobre. (jic)

● Vapeur Val-de-Travers. Renseignements: gare de Fleurier, ☎ (038) 61 10 78.

L'œcuménisme dans le canton

Communauté de travail des Eglises chrétiennes

L'œcuménisme dans le canton de Neuchâtel a franchi une nouvelle étape par la constitution d'une Communauté de Travail des Eglises Chrétiennes (COTEC NE). Cette Communauté réunit l'Eglise réformée évangélique, l'Eglise catholique romaine, l'Eglise catholique chrétienne et l'Eglise mennonite du canton. Le mardi 27 septembre, les représentants des Eglises fondatrices se sont retrouvés, sous la présidence du pasteur Jean-Jacques Beljean, pour nommer le président et le bureau de la nouvelle communauté.

La COTEC NE est la suite logique de l'ASOT.

L'ASOT, (Assemblée Synodale Œcuménique Temporaire), avait été mise en place en 1981 à l'occasion de la Semaine de l'Unité, pour une durée de trois ans. Au mois d'avril 1983, l'ASOT adoptait un premier rapport et demandait une prolongation de son mandat pour deux ans. Son but était de réunir des chrétiens chargés de réfléchir à l'œcuménisme dans le canton et chercher ensemble toutes les situa-

tions possibles à l'action de l'œcuménisme. En faisant partie, l'Eglise réformée évangélique, l'Eglise catholique romaine et

Le bureau de la communauté

L'acte constitutif important était la nomination du bureau de la Communauté, comprenant quatre membres représentant les quatre Eglises. Rappelons que dans l'ASOT, l'Eglise mennonite des Bulles n'était présente qu'à titre d'observatrice, alors qu'elle a adhéré de plein droit à la COTEC.

Le premier président sera M. Charly Ummel, mennonite, du Locle. M. Gottfried Hamman, professeur, de Neuchâtel représentera l'Eglise réformée évangélique; Mme Denise Huot du Locle, l'Eglise catholique romaine et M. Francis Chatellard, curé, de La Chaux-de-Fonds, l'Eglise catholique chrétienne.

l'Eglise catholique chrétienne du canton, l'Eglise mennonite acceptant d'y siéger à titre d'observatrice. L'activité de l'ASOT était répartie entre six Conseils d'animation chargés de faire des propositions dans divers domaines: «Vivre l'œcuménisme», «L'engagement des chrétiens dans le monde», «Couple et famille», «Foyers mixtes», «Catéchèse et formation chrétienne», et «Partage des biens». L'activité de l'ASOT prit fin en janvier 86 par le dépôt d'un rapport et d'une synthèse des propositions des différents Conseils. Son mandat rempli, l'ASOT fut relayée durant une année par une Commission intérimaire chargée de préparer les statuts de la future COTEC. Ces statuts furent adoptés par les représentants des quatre Eglises fondatrices le 21 mars 1988.

LES BUTS

Dans ses statuts, la nouvelle Communauté prévoit comme but: de témoigner de l'unité des Eglises, unité fondée en Jésus-Christ et

déjà présente, de servir à sa réalisation plénière et visible, de favoriser la collaboration entre les chrétiens. La Communauté devrait permettre aux Eglises et communautés chrétiennes de mener une réflexion approfondie sur l'urgence de témoigner ensemble de l'Evangile de Jésus-Christ et sur les moyens à mettre en œuvre pour promouvoir la collaboration des Eglises aux plans cantonal et paroissial.

L'ORGANISATION

La Communauté de travail comprendra deux organes: l'assemblée générale et un bureau. L'assemblée générale est composée de 14 délégués, cinq pour chacune des Eglises réformée et catholique romaine et deux délégués pour l'Eglise catholique chrétienne et l'Eglise mennonite. Le bureau se composera de quatre membres, un pour chaque Eglise. Dans les cas, ardemment souhaités, ou d'autres Eglises viendraient à se joindre à la Communauté, la clé de répartition des membres serait à revoir.

Avant l'élection du bureau de la Communauté, M. Jean Guinand, ancien président de l'ASOT, rappela ce qu'avait représenté l'Assemblée synodale œcuménique temporaire. Il souligna les difficultés rencontrées, les doutes parfois, mais aussi les espoirs soulevés, les amitiés nouées, les temps forts vécus en commun. M. Guinand dit aussi sa joie de voir se créer enfin un organe œcuménique permanent. A son tour, Mme Françoise Pétremand, présidente de la Commission intérimaire rappela, elle aussi, les espoirs mis dans la nouvelle communauté.

Les membres du bureau furent élus à l'unanimité et dans un bel élan d'œcuménisme, le premier président de la nouvelle communauté a été choisi en la personne de M. Charly Ummel, représentant de l'Eglise mennonite des Bulles.

Souhaitons une fructueuse activité à cette communauté œcuménique chargée de faire avancer la cause de l'unité de l'Eglise qui est dans le canton de Neuchâtel. PS

PUBLICITÉ

Souvenir de vacances

Marianne Kaltenbach, écrivain gastronome (Restaurant Raben, Lucerne), vous suggère:

Poulet à l'arlésienne



1 gros poulet
Tomates
Aubergines
Fines herbes

Pour 4 personnes:
Couper le poulet en huit. Saler, poivrer et saisir dans 2 c. à s. d'huile d'olive. Ajouter 1/2 dl de vin blanc et braiser 20 mn. Tailler 2 aubergines en rondelles de 1 cm, saler, laisser dégorger 10 mn, éponger et rôtir dans 2 c. à s. d'huile d'olive. Sortir la viande et l'entreposer au chaud. Peler, épépiner et concasser 4 tomates, les étuver avec 1 gousse d'ail écrasée dans 1/2 c. à s. d'huile d'olive, puis les ajouter au fond. Parsemer de 2 c. à s. de fines herbes hachées (basilic, sarriette, marjolaine, romarin). Saler et poivrer. Dresser le poulet avec les tomates et garnir d'aubergines.

Au nom de la commission paritaire de la volaille.

A la découverte des Crêtes

Journées d'automne du WWF neuchâtelois

Les Journées d'automne de la section neuchâteloise du WWF se dérouleront samedi 8 et dimanche 9 octobre prochains. Deux thèmes seront proposés aux participants cette année, à savoir: l'observation de la migration des oiseaux et un Rallye-nature qui permettra de partir à la découverte des Crêtes.

Samedi sera consacré à l'observation de la migration des rapaces et passereaux dans la région du Mont-Sagne, sous la conduite compétente d'ornithologues, les participants étant attendus à 9 heures à La Vue-des-Alpes, munis de jumelles et éventuellement d'un pique-nique.



Ouvert à tous, le Rallye-nature du dimanche conduira tous les participants à la découverte des Crêtes, par groupes de deux à six personnes. Le rendez-vous est

fixé à la gare des Hauts-Geneveys entre 8 h 30 et 9 h 30, les marcheurs devant porter de bonnes chaussures et s'équiper de jumelles, de matériel pour écrire et d'un pique-nique.

Le rallye, dont le cheminement est jalonné de postes «technique», aura lieu par n'importe quel temps. Le parcours représente environ deux heures de marche.

Un petit stand de ravitaillement a été installé à mi-parcours et la journée se terminera par un pique-nique en commun sur les Crêtes, à proximité de l'Hôtel de Tête-de-Ran qui constitue également une solution de repli en cas de pluie.

La remise des prix aux heureux gagnants de ce Rallye-nature aura lieu sur place entre 13 et 14 heures.

Détente en plein air et information distrayante à la fois, les Journées d'automne du WWF constituent chaque fois un instant privilégié pour les amoureux de la nature. (ms)

La Chaux-d'Amin: plantations militaires

En fin de semaine passée, une vingtaine de militaires placés sous les ordres de M. Jean-Pierre Jeanjacquet, garde-forestier, ont procédé au reboisement d'une partie du pâturage et des crêtes de la région de La Chaux-d'Amin, sur les communes de Cernier et de Chézard-Saint-

Martin. Au total, militaires et bûcherons ont planté quelque 2000 résineux et un millier de feuillus dans cette zone sinistrée lors de la fameuse tempête de novembre 1983 qui avait causé de gros dégâts dans l'ensemble du canton. (ms)

Bons à tout flair

Concours cynologique à Cernier

Dix-huit chiens répartis en quatre classes ont participé samedi dernier au concours organisé par la société cynologique les «Amis du chien» du Val-de-Ruz. Au programme: recherches d'objets, défense et obéissance.

Classe A: 1. André Demierre (Val-de-Ruz), 286 points, mention Ex.; classe Df: 1. Richard Hänggi (Lausanne), 259, mention T.B.; classe DII: 1. Marcel Rosse (Neu-

châtel), 233, mention B.; classe DIII: 1. Claude Chollet (Neuchâtel), 248, mention T.B.; classe samitaire I: 1. Esther Kirschdorfer (Berne), 258, mention T.B.; classe SIII: Giovanni De Punzio (Club suisse B.A.), 292, mention Ex.; classe Int. I: Michel Baer (Lausanne), 274, mention Ex.; classe Int. II: 1. Jacky Steffen (Morges), 280, mention Ex.; classe Int. III: 1. Alain Eggertswyler (Neuchâtel), 218, mention B. (ms)

Loisirs sous chapiteau

Premier camp pour enfants au Louverain

Le premier camp pour enfants organisé par le Centre du Louverain, en collaboration avec le Cen-

tre pédagogique de Malvilliers, se déroule actuellement au Centre des Geneveys-sur-Coffrane. Les diver-

ses animations du programme se passent sous le grand chapiteau monté pour l'occasion.

En cette période de vacances scolaires, malheureusement troublées par un temps maussade, Marco Pedroli, directeur du Louverain, voulait offrir une activité de loisirs actifs à des jeunes âgés de 6 à 15 ans.

Première satisfaction, les 40 places disponibles ont été prises d'assaut rapidement et neuf animateurs et moniteurs entourent tout ce petit monde, dont Marco Cesa, aumônier des gens du cirque, qui a prêté ses compétences et son chapiteau pendant cette semaine.

Les jeunes participent alternativement à des ateliers d'expression, de poterie, de découverte de la nature et d'initiation à diverses disciplines du cirque.

Les soirées étant réservées à des distractions en commun allant des jeux de société, à la projection de films en passant par la participation à des jeux de piste.

Hier, tout le monde s'en est allé au Val-de-Travers pour y visiter les mines d'asphalte de La Presta

Cette première manifestation du genre au Louverain a rencontré un écho favorable, les jeunes exprimeront du reste encore vendredi soir sous le chapiteau. (ms)

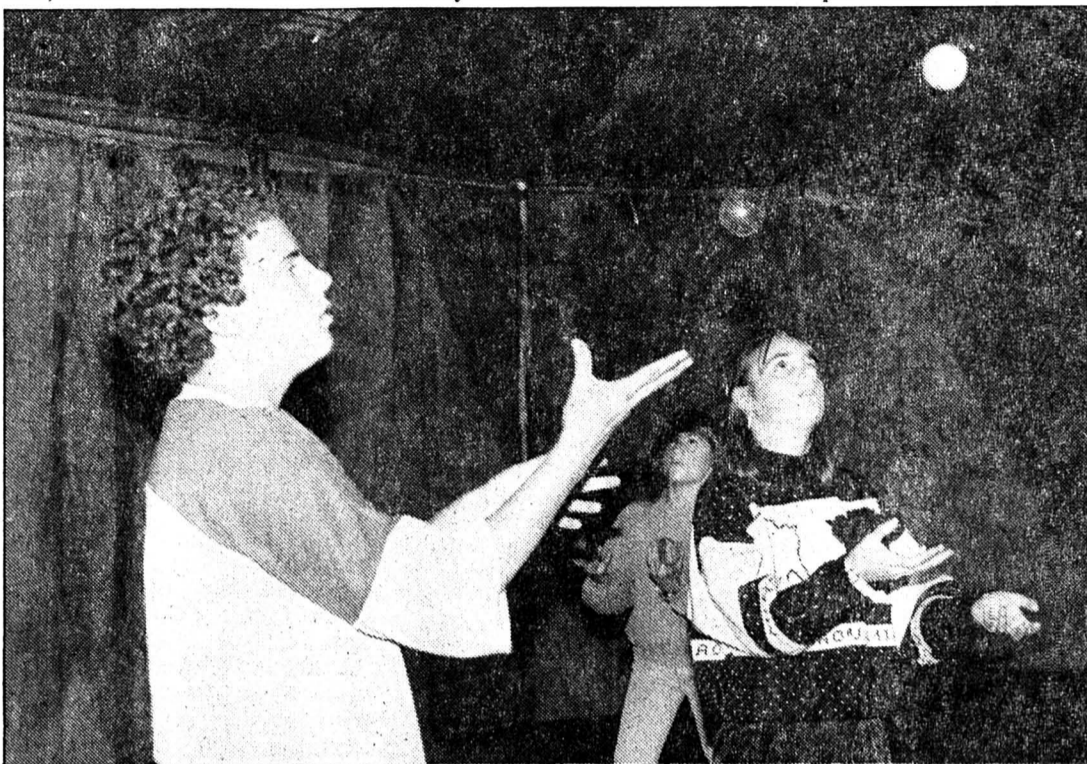

Initiation au jonglage: dur!

Photo Schneider

Choisir une profession

Les parents d'élèves de la Fontenelle orientés

Pour sa première réunion de l'année scolaire 1988-89, l'Association des parents élèves de la Fontenelle (APELF) avait convié, la semaine dernière, M. Marcel Guyot, de l'Office régional d'orientation scolaire et professionnelle de La Chaux-de-Fonds, à parler devant une cinquantaine de personnes des activités de l'Office auprès du centre scolaire de Cernier.

Comme l'a rappelé M. Guyot, le travail de l'OROSP ne se cantonne pas dans la dernière année de la scolarité obligatoire. Les psychologues-orientateurs sont appelés à intervenir dès l'année d'orientation et même jusqu'après des adultes obligés de se reconverter professionnellement.

Le recours au service d'orientation est facultatif et gratuit. Il est

totallement indépendant de l'école et c'est uniquement pour être plus proche des élèves et des enseignants que le bureau du Val-de-Ruz se trouve à La Fontenelle.

STAGES

Indépendance encore par rapport à l'économie. L'OROSP ne peut être, en aucun cas, un bureau de placement. Pourtant, les contacts avec les entreprises de la région et du canton sont réguliers.

Deux fois par an, on procède à une enquête auprès de celle-ci pour connaître les perspectives d'emplois pour les jeunes. Une liste des places d'apprentissage est ainsi tenue à jour par l'OROSP et est à la disposition des adolescents et de leurs parents.

Il lui incombe également d'orga-

niser des stages d'information, généralement de deux à trois jours, au sein d'une entreprise. Il est intéressant de relever que près de 80% des jeunes se retrouvent effectivement dans la profession dans laquelle ils ont eu l'occasion de faire un stage et même souvent dans l'entreprise où ils ont suivi celui-ci!

A travers les questions des parents ont aussi été abordés les problèmes liés au choix de la profession et du moment propice pour celui-ci.

L'expérience prouve qu'il vaut mieux attendre la dernière année scolaire pour fixer son choix, tout comme elle prouve que son très rares les cas où des adolescents sont restés sur la touche au sortir de l'école. (cp)

FONTAINES

Commission scolaire formée

La Commission scolaire, nommée par le législatif, s'est réunie pour se constituer. Le nouveau président, Alain Mariette, sera secondé par Mme Josiane Villat, vice-présidente, et Pierre-Alain Storrer, secrétaire. Christian Ferrat sera le préposé au budget.

Les quatre classes du collège reçoivent 55 enfants, dont dix élèves en classe pré-scolaire (Mireille Schick); 11 en classe de première et deuxième années (Patricia Rothenthal et Martine Huguenin); 14 en classe de troisième (Anna Anderson) et 20 en classe de quatrième et cinquième (Michel Chailly). Six élèves de Boudevilliers fréquentent l'école de Fontaines.

A la fin de l'année scolaire 1987-88, 12 élèves ont terminé le cycle primaire pour entrer au Centre de La Fontenelle, neuf en classe d'orientation et trois en classe de transition. (bu)

Néo-résultat étincelant. De ZUG.



Les nouveaux lave-vaisselle Adora E et Adora 10-5L.

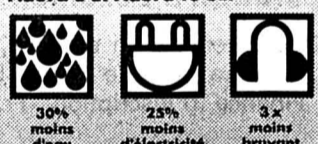

Nous vous présentons volontiers les nouveaux modèles.

Services Industriels

Magasin de Vente, Collège 33 La Chaux-de-Fonds, 039/28 38 38

vacances - voyages



Voyages Favre

2203 Rochefort 038/45 11 61
2053 Cernier 038/53 17 07

Du 17 au 22 octobre (6 jours)

Le Tessin - à Bissonne

dès Fr. 515.-

avec les excursions dans la région Fr. 590.-

Programmes détaillés sur demande
RENSEIGNEMENTS + INSCRIPTIONS

00061

offres d'emploi



Université de Neuchâtel
Faculté des sciences.

Un poste de

professeur ordinaire de chimie organique

est mis au concours.

Le titulaire participera à l'enseignement théorique et pratique de la chimie organique.

Son activité de recherche devrait se situer dans le domaine de la synthèse des substances macromoléculaires.

Traitement: légal.

Obligations: légales.

Entrée en fonctions: 1er octobre 1989.

Les demandes de renseignements peuvent être adressées au Doyen de la faculté des sciences, Chantemerle 20, 2000 Neuchâtel.

Les candidatures doivent être présentées avec curriculum vitae, liste de publications et références, au Département de l'Instruction publique du Canton de Neuchâtel, Château, 2001 Neuchâtel, jusqu'au 15 novembre 1988.

000119

Les gens lisent les annonces.
Comme vous-même lisez celle-ci!

X Mon prêt personnel - un procrédit

Veillez me verser Fr. _____

Je rembourserai par mois Fr. _____

Nom _____ Prénom _____

Rue _____ No. _____

NP/Domicile _____

Signature _____

à adresser dès aujourd'hui à

Banque Procrédit
Av. L.-Robert 23
2301 La Chaux-de-Fonds
Tél. 039/23 16 12

Heures d'ouverture
de 08.00 à 12.15
de 13.45 à 18.00



X procrédit

1 / lm / 40 / Je

Toutes les 2 minutes quelqu'un bénéficie d'un "Procrédit" vous aussi vous pouvez bénéficier d'un "Procrédit"



Pull enfant

100 % polyacryl
azalée, lilas, mint

gr. 68 - 86

14.-

gr. 92

15.-

Jeans Denim

100 % coton
bleu

gr. 68 - 98

22.-

Pull enfant

col roulé
100 % coton Interlock
blanc

gr. 62 - 92

12.-

Robe Denim

à bretelles
100 % coton

gr. 74 - 92

18.-

Oui, à MIGROS

NEUCHÂTEL-FRIBOURG dans les Marchés MIGROS et principaux libres-services

00092

L'Impartial

en collaboration avec

Cinéma Eden – 20th Century Fox

offre à ses lecteurs 100 places à la première du film



Aujourd'hui jeudi 6 octobre

à 18 h 30 ou 21 heures précises

Séances ouvertes au public

Les invitations sont à retirer aujourd'hui à la réception de L'Impartial, rue Neuve 14, à La Chaux-de-Fonds.

Vous pouvez retirer un billet par personne, dès l'ouverture du bureau jusqu'à épuisement du stock.

Les billets sont aussi en vente à la caisse du cinéma Eden



ÉCOLE D'INGÉNIEURS
SAINT-IMIER



Etudes d'ingénieur ETS en division mécanique, microtechnique ou électronique

Admissions 1989

Cours de préparation à l'examen d'admission

Cours No 72: répétition intensive en algèbre, calcul numérique et géométrie (30 h). Chaque jeudi de 16 h 15 à 18 h 35 dès le 3 novembre 1988. Finance d'inscription: Fr. 110.-; apprentis gratuit.

Cours No 73: dessin technique pour les candidats des divisions de mécanique et microtechnique (16 h). Lundi et jeudi de 18 à 20 h dès le 10 octobre 1988. Finance d'inscription: Fr. 80.-; apprentis gratuit.

Cours No 74: électricité/électronique, destiné aux candidats de la division d'électronique ou au perfectionnement professionnel (16 h). Samedi matin de 8 à 11 h 45 dès le 19 novembre 1988. Finance d'inscription: Fr. 80.-; apprentis gratuit.

Examen d'admission: 23 janvier 1989.

Inscription à l'examen: jusqu'au 31.12.1988.

Début des études: novembre 1989.

Renseignements au secrétariat de l'École: ☎ 039/41 35 01.

12190

PIZZERIA RESTAURANT

La Piccola Italia

Hôtel-de-Ville 39 – ☎ 039/28 49 98
La Chaux-de-Fonds

cherche

sommelier(ère)

horaire de travail de 17 h 30 à 22 h 30
(éventuellement 23 heures), congé le mardi.
Permis obligatoire.
Se présenter sur place

15314

offres d'emploi

Narcisse Tondat & Fils

Envers 55, Le Locle, ☎ 039/31 35 04

cherche pour tout de suite

**monteurs en chauffage
qualifiés**

Prendre contact par téléphone aux heures des repas.

60048

VOUMARD

Notre entreprise est à la pointe de la technologie des machines à rectifier. Nos produits, machines à commande numérique et équipements fortement automatisés adaptés aux besoins spécifiques de chaque client, sont exportés dans tous les pays industrialisés; ils sont entièrement conçus et fabriqués dans nos usines de La Chaux-de-Fonds et Neuchâtel.

Nous cherchons

un tourneur qualifié

et

un fraiseur qualifié

pour travaux sur machines conventionnelles ou à commande numérique.

Formation CNC assurée par nos soins.

Lieu de travail: La Chaux-de-Fonds.

Les personnes intéressées par l'une ou l'autre de ces fonctions sont invitées à adresser leurs offres écrites à **VOUMARD MACHINES CO SA**, rue Jardinière 158, 2300 La Chaux-de-Fonds, à l'attention du chef du personnel, M. Guillet, ou à prendre contact directement par téléphone avec M. Guillet pour de plus amples renseignements.
☎ 039/25 11 77

CARY

SWISS

Nous désirons engager pour notre département MARKETING & VENTE:

**un ou une employé(e)
de commerce**

Ce collaborateur(trice) sera rattaché(e) à notre service commercial interne, plus particulièrement au service des offres et traitement des commandes pour notre clientèle.

La connaissance du français et de l'allemand ainsi que des notions techniques constituent un avantage.

Nous offrons:

- place stable;
- rétribution en rapport avec la formation;
- prestations sociales modernes;
- horaire libre

MESELTRON S.A.

P.O. Box 162 – CH-2400 Le Locle – ☎ 039/31 27 77

000473

Une société de **SMH**

Accordéons

Lémania et autres marques, tous modèles. Midi, amplifications, réparations. Rodolphe Schori, Industrie 34, 1030 Bussigny. ☎ 021/701 17 17. Fermé le lundi.

002942

En toute saison, **L'IMPARTIAL** votre source d'informations

Cours de:

pigmentation: sourcils, paupières, lèvres
épilation électrique
permanente de cils
pose de cils permanents
faux ongles, deux méthodes

Secrétariat ADAGE

Rue de Neuchâtel 39, 2034 Peseux, ☎ 038/31 62 64.

Autres cours se renseigner.

9881

VOTRE VOITURE A PLUS DE VALEUR QUE VOUS NE LE PENSEZ.

Vous pourriez être agréablement surpris en vous arrêtant chez un concessionnaire Honda. Tout d'abord en découvrant les fleurons de la collection Honda tels que les Legend Sedan et Coupé, la Prelude, les Civic 16 soupapes (3 portes, Sedan ou Shuttle), la CRX ou les modèles 2 litres

Accord Sedan et Aerodeck. Ensuite parce que les concessionnaires Honda sont réputés pour leurs offres de reprise exceptionnelles.

Un saut chez le concessionnaire Honda le plus proche ainsi qu'un essai sur route s'impose. Le peu de temps que vous y consacrerez peut vous rapporter beaucoup.

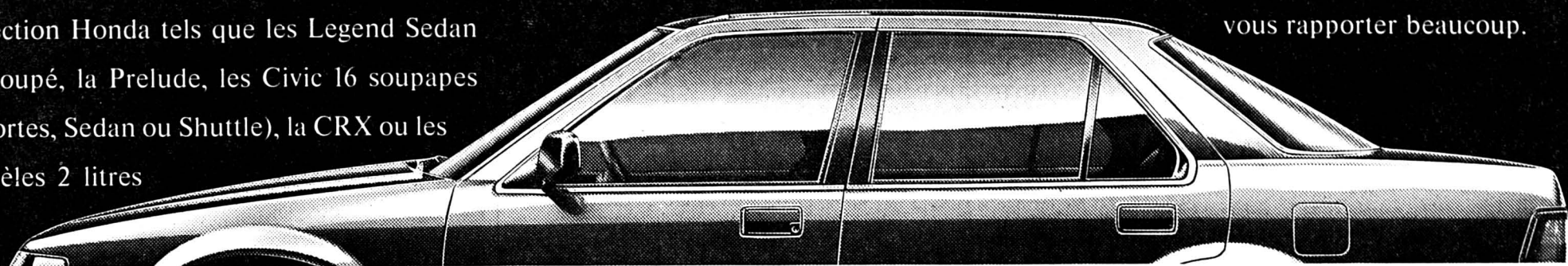

HONDA

Le futur en mouvement.

Importateur: Honda Automobiles (Suisse) S.A., Rue de la Bergère 5, CH-1242 Satigny-Genève, téléphone 022/82 11 82

013025

VOTRE PUBLICITÉ SUR UNE MONTGOLFIÈRE

FACILE!

60093

Nombreuses possibilités
Prix intéressants
Ecrire sous chiffres VP 60093
Bureau de L'Impartial
Discrétion assurée



Urgent!
Cherche
appartement 3 pièces
ascenseur,
centre ville
ou Jumbo.
039/23 91 78
l'après-midi.

15233

A louer, centre ville
de **La Chaux-de-Fonds** dès
novembre 1988

3 1/2 pièces
tout confort Fr. 945.- + charges
locaux commerciaux
avec vitrines.
Surface 75 m²
038/25 80 00

919

immobilier

Les Ponts-de-Martel
A vendre

immeuble

Grande-Rue 18, comprenant le jardin d'enfants et un appartement en duplex rénové.
Pour visiter écrire sous chiffres JK 15251 au bureau de L'Impartial ou le samedi 8 octobre de 9 à 16 heures.
Revendeurs s'abstenir.

15251

A louer pour tout de suite

grand 6 pièces

cuisine agencée, deux salles de bains, chauffage général, cheminée de salon.
Rue Jardinière 99
Prix: Fr. 1600.-
charges comprises.
Faire offres sous chiffres JN 15243 au bureau de L'Impartial.

vacances - voyages



Inscriptions: 039/41 22 44, Saint-Imier

Dimanche 9 octobre
Le Jura en zig-zag
carte d'identité - repas libre
* Fr. 25.-, Fr. 35.-

Dimanche 16 octobre
Sympathique virée en Haute-Savoie
carte d'identité - repas libre
* Fr. 35.-, Fr. 49.-

Théâtre de Besançon

Abonnez-vous pour la saison 88/89
5 opérettes.
Prix car et entrées comprises.
Balcons 1re à Fr. 370.-
Galeries faces à Fr. 305.-
Demandez le programme détaillé - l'abonnement est transmissible.

Dimanche 23 octobre (1/2 jour)

La Veuve joyeuse
Prix car et entrée:
Balcons 1re à Fr. 82.-
Galeries faces à Fr. 68.-

* = cartes Visa voyages

EXCURSIONS - VOYAGES
Mauron
2300 La Chaux-de-Fonds - Tél. 039/23 93 22-3
Inscriptions: Léopold-Robert 68
15010

offres d'emploi

Entreprise de construction jurassienne, établie dans le canton de Neuchâtel, offre un poste de responsabilité à un:

maçon qualifié

Votre offre sera bien reçue au:

Service du personnel,
case postale 460,
2300 La Chaux-de-Fonds. 15253

Monlogis SA
A LOUER
Grand-Cernil - Les Brénets
studio
agencé - tout confort
zone résidentielle
entrée à convenir
GÉRANCE ET TRANSACTIONS IMMOBILIÈRES
Girardet 57 - Le Locle
039/31 62 40

L'annonce, reflet vivant du marché

autos - motos - vélos

A vendre
Talbot Horizon

automatique,
Fr. 4300.-,
expertisée,
très soignée.
Garage de la Prairie
039/37 16 22
203

A vendre
Mazda 626 LX

4 portes, 1983,
90 000 km,
Fr. 5900.-,
expertisée.
Garage de la Prairie
039/37 16 22
203

A vendre
Mazda 323 1500 GLS

5 portes, 1983,
73 000 km,
Fr. 5900.-,
expertisée.
Garage
de la Prairie
039/37 16 22
203

A vendre
Ford Fiesta

3 portes,
1985, 48 000 km
Fr. 7600.-,
expertisée.
Garage de la Prairie
039/37 16 22
203

A vendre
Pontiac formula 400

65 000 km,
gris métallisé, 78,
Fr. 11 000.-
à discuter.
039/28 51 75
après 19 heures
15232

A vendre belle
Austin Métro

1300 cm³
année 1984
expertisée
+ antipollution
71 000 km,
bleu métal.
Fr. 2950.-
039/26 01 71
15286

Publicité intensive
publicité par annonces

Usego
votre agréable voisin
Offre de produits frais valable jusqu'au 8.10.88

Raisins Regina
doux
d'Italie
kg **1.95**

Fromage à raclette
doux
Elsie
100 g **1.65**

Gala Gerber
Fromage frais
double crème
80 g **1.45** (100 g 1.81)

Cake Tyrolien
Leisi
300 g **3.75** (100 g 1.25)

Saucisses de veau
1 paire 260 g **2.80**

Lard fumé
500 g **4.95**

Elmer Citro
1 litre **.95** (+ dépôt)

Café «oro vac»
moulu, sous vide 250 g **3.30**

Chocolat suisse
Goldina
5x100 g **4.20**

Suchard Express
1 kg **7.25**

Concentré Comfort
Revitalisant textile 1 litre **4.50**

Signal
• normal 120 g (100 g 2.13)
• Gel 105 g (100 g 2.43)
2.55

Valdepenas 1982
«Castillo de los Infantes»
70 cl **4.80**

Chasselas de Romandie
Sélection La Rampe 1 litre **4.20** (+ dépôt)

Thon rosé Milar
japonais 150 g **1.20** (100 g .80)

Sultan
pour votre chien 1 kg **7.15**

Papier hygiénique Soft Tissues
2 couches 8x300 feuilles **3.70**

Express liquide
Lessive pour lingerie fine 1 litre **3.95**

000563



Informations Coop:

Coop Hit «week-end»
du jeudi 6 au samedi 8 octobre 1988

Bananes

le kg

1.80

Petits pois/ carottes Midi

moyens

2 boîtes de 850 g
poids égoutté 540 g

3.-

au lieu de 5.-

Coop Hit hebdo
du 5 au 11 octobre 1988

Sauces toutes prêtes Maggi

sauce au curry, sauce blanche, sauce pour rôtis, sauce à la crème

1 sachet **0.80** au lieu de 1.10

sauce chasseur 1 sachet **1.15** au lieu de 1.45

sauce Forestière 1 sachet **1.40** au lieu de 1.70

Knorr Stocki
3 x 3 portions 330 g **3.40** au lieu de 4.30

Cornichons Midi
2 pots de 400 g poids égoutté 250 g **3.60** au lieu de 4.60

Saucisse de veau à rôtir
emballée sous vide **1.95** au lieu de 2.50
2 pièces, 200 g

Toutes les pâtes Napoli
le paquet de 500 g
-20 de moins

p.es. 500 g spaghetti **0.60** au lieu de **0.80**
500 g cornettes 3 minutes **0.75** au lieu de **0.95**

Oignons perlés Midi

2 pots de 215 g poids égoutté 125 g **1.80** au lieu de 2.20

Sinalco

eau de table gazéifiée avec 4% de jus de fruits

1 litre **0.95** au lieu de 1.25 (+ consigne)

Jus de pomme

frais du pressoir, pasteurisé, non-gazéifié et sans alcool

1 litre **0.90** (+ consigne)

Caprice des Dieux

fromage frais à croûte fleurie, 60% mg/es

125 g **2.30** au lieu de 3.-

La pomme de terre du mois

pommes de terre du pays

«Palma» cabas de 2,5 kg **2.20**

Les soins des cheveux

Shampooing Timotei
2 x 200 g **5.50** au lieu de 6.80

Shampooing Johnson pour bébés
2 x 250 ml **5.90** au lieu de 7.20

Shampooing Activ
normal, contre les pellicules le tube de 75 ml **4.40** au lieu de 5.30

Après le travail, le plaisir!

Fondue Coop
toute prête, pour 4 personnes 800 g **6.80** au lieu de 8.50

Fondue Gerber
toute prête, pour 4 personnes 800 g **8.10** au lieu de 9.90

Fromage suisse à radette
le bloc (env. 700 g)

100 g **1.45** au lieu de 1.85

en tranches (portions d'env. 250 g) 100 g **1.65** au lieu de 2.06

Lipton, Yellow Label Tea
thé noir paquet de 100 portions **4.75** au lieu de 5.95

Fendant du Valais «Clavelin»
1 litre **5.50** au lieu de 6.50 (+ consigne)

pot de 50 cl **2.90** au lieu de 3.60 (+ consigne)

Féchy «L'Artimon» 1987
7 dl **6.90** au lieu de 8.50

Prix choc

Jeans Texstar pour enfants, velours côtelé

100% coton, divers modèles et couleurs

tailles 104/116 1 pièce **14.-**

tailles 128/140 1 pièce **16.-**

tailles 152/164 1 pièce **18.-**

Coop Hit *weekend*
Boucherie

Dans toutes nos boucheries jusqu'au 8 octobre

Côtelettes de porc

1er choix le kg **10.90** au lieu de 16.-

Filet mignon de porc

1er choix 100g **3.80** au lieu de 4.10

Civet de lièvre avec os

1er choix le kg **5.20** au lieu de 5.90

Vous trouverez une boucherie Coop dans les magasins suivants:
à La Chaux-de-Fonds: COOP Super Centre Ville, Centres COOP Les Forges, Etoile, Bel-Air et dans nos centres COOP de:
Le Locle, Saignelégier, Tramelan, Reconvilier, Bévillard-Malle-ray, Saint-Imier, Sonceboz, La Neuveville, etc.

Nos bouchers Coop vous proposent non seulement des viandes fraîches de 1^{er} choix, mais ils se font un point d'honneur de vous les présenter parfaitement parées; c'est tout à votre avantage!

CASSE PRIX

Meilleur marché d'Europe!

Pantalons adultes tous genres, toutes tailles Fr. 10.-
Jeans Fr. 25.-
Chemises, chemisiers Fr. 10.-
Plumes à réservoir Fr. 10.-
Montres à quartz analogique dès Fr. 10.-
digital Fr. 5.-
Jouets, jeux, vannerie, etc...

Vélos et vêtements cyclistes en tous genres avec garanties et service après-vente.

Constamment des nouveautés

CASSE-PRIX

YVERDON, rue du Buron 6
☎ 024/21 45 38

Lundi-vendredi 13 h 30 - 18 h 30
Samedi 9 h 30 - 12 h
et 13 h 30 - 17 h

Nous acceptons cartes de crédit et autres moyens de paiement.

14657

autos-motos-vélos

A vendre

TOYOTA COROLLA Compact 1300

1986, 48 000 km

TOYOTA COROLLA 1b 1300 IGL

1987, 6000 km

TOYOTA COROLLA 1b 1600 GL

1985, 60 000 km

TOYOTA COROLLA 1b 1600 GL

1985, 52 000 km

TOYOTA STARLET 1300 DX

1982, 54 000 km

TOYOTA TERCEL 1500 GL

1984, 75 000 km

TOYOTA TERCEL 1500 4WD

1984, 41 000 km

TOYOTA CRESSIDA 2000 DX

1983, 53 000 km

TOYOTA CAMRY 1b 2000 GLI

1984, 76 000 km

TOYOTA CAMRY 2000 GLI

1986, 44 000 km

SUZUKI SJ 413

1985, 47 000 km

TOYOTA MODEL - F 2200 GLI

1986, 21 000 km

NISSAN Blue Bird 2000 SGX

1987, 3000 km

NISSAN Blue Bird 1800 break

1981, 78 000 km

FORD FIESTA 1100 S

1985, 70 000 km

FIAT RITMO 75

1982, 96 000 km

Expertisées

Garantie - Echange - Crédit

Garage Moderne

Cédric Guillaume

2606 Corgémont - ☎ 032/97 10 61

12069

immobilier

espace & habitat

A vendre
au Grand-Cernil,
Les Brenets

appartements de 6 1/2

et

de 2 pièces

Choix des finitions
au gré du preneur.

Renseignements ☎ 038/31 99 95
Rue du Château 25 2034 Peseux
000030

offres d'emploi

elcomatic SA
recherche pour son département Fabrication

Jambe-Ducommun 21
2400 Le Locle
☎ 039/31 85 65

**1 chef
de groupe électrique
1 technicien**
connaissant la programmation des automates
S'adresser à M. Cherbuin

mécaniciens
S'adresser à M. Mesnier

**Ecole
neuchâteloise
d'infirmières
assistantes**

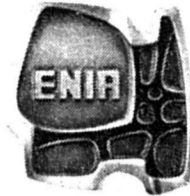

L'école offre un programme de formation théorique et pratique sanctionné par un certificat reconnu par la Croix-Rouge suisse.

Durée des études: 2 ans
Age d'admission: 18 ans révolus
Début des cours: octobre 1989
Début des premiers entretiens de candidature: décembre 1988, janvier-février 1989.

Séances d'informations à 15 heures
10 octobre 1988 et 28 novembre 1988

Conditions d'admission:
- 9 degrés scolaires réussis;
- intérêt pour les relations humaines et le travail en équipe;
- nationalité suisse ou être en possession d'un permis de travail B ou C.

Ecole neuchâteloise d'infirmières assistantes,
Prévoyance 80, 2300 La Chaux-de-Fonds,
☎ 039/28 34 55

50731

gastronomie

Dégusté de l'huile et de la graisse?
Faites plaisir à votre palais
et à votre bourse au

Tropical Inn

CUISINE SAINE ET LÉGÈRE

Par exemple ce mois:

Assiette de crudités
Petits vol-au-vent de marcassin
tachetés de purée de brocolis

Tous nos plats à Fr. 16.50

Famille Gérald Riske
La Chaux-de-Fonds
Rue de la Serre 55 ☎ 039/23 33 55
13800

divers

Une collection automne/hiver époustouflante
Escarpins, bottes, cuissardes, sacs
Jourdan, Pollini, Casadei, Baldini

à la **PUMP'S BOUTIQUE** + 1 mini-braderie

à la Foire des Six-Pompes le vendredi 7 octobre
de 8 à 18 heures

Chaussures, bottes, fin de collection
cédées de Fr. 80.- à Fr. 120.-

15334

gastronomie

Aux Rochettes

La chasse

Route du Valanvron - ☎ 039 28 33 12
15182

CAFÉ DU MUSÉE
Daniel-JeanRichard 7 - ☎ 039/23 30 98
Ouverture de saison

Tous les jeudis,
une spécialité.

Ce soir:
**Souper
amourettes**
Fr. 14.-

Tous les midis,
le menu populaire. 15242

Adressez-vous

UNION
à une fiduciaire membre

**SUISSE DES
FIDUCIAIRES**

secrétariat (038) 61 34 92

VITRERIE jost
JOUR et NUIT 26 40 77
16948

**Légumes et fruits
à cueillir soi-même**

ULRICH SCHEURER

Grand choix de
**légumes frais et
de légumes de garde**
Pommes de terre et pommes
**Nouveau: Choux de Bruxelles
et épinards**

Ulrich Scheurer
Murtenstrasse 94
☎ 032/82 12 66
Bargen bei Aarberg
205186

Adaptez votre vitesse!

SKS

IMPAR SERVICE

Service du feu ☎ 118 Police secours ☎ 117

La Chaux-de-Fonds

Cour gare marchandises: 9-22 h, le train du cinéma.
Bibliothèque Ville: prêt, discothèque, salle de lecture, lu, 14-20 h, ma-ve, 10-20 h, sa, 10-16 h. Département audiovisuel, lu, 14-18 h, ma-ve, 10-12 h, 14-18 h, ou sur rendez-vous.
Bibliothèques des Jeunes: Prés.-Wilson 32 et Ronde 9, lu-ve, 13 h 30-18 h, sa, 10-12 h, 13 h 30-16 h.
Pharmacie d'office: Chapuis, L.-Robert 81, jusqu'à 20 h. Ensuite, Police locale, ☎ 23 10 17, renseignera. Urgence médicale et dentaire: ☎ 23 10 17 renseignera.
Hôpital: ☎ 21 11 91.

Cinéma
abc: 20 h 30, Candy Mountain (12 ans).
Corso: 18 h 45, 21 h, Rambo III. (16 ans).
Eden: 18 h 30, 21 h, Piège de cristal (16 ans).
Plaza: 16 h 15, 21 h, Le grand bleu. (12 ans); 14 h 15, 18 h 45, Big (enfants admis).
Scala: 16 h 30, 21 h, Nico; 18 h 45, L'ami de mon amie (16 ans).

Le Locle

Comptoir loclois: ouverture des stands, 16-22 h; 22 h, divertissement, Swigin' Jokers.
Cinéma Casino: fermeture annuelle.
Bibliothèque des jeunes: lu à ve, 13 h 30-18 h, sa, 10-12 h.
Bibliothèque de la ville: lu à ve, 14 h 30-18 h 30, sa, 10-12 h.
Pharmacie d'office: Mariotti, jusqu'à 20 h, En dehors de ces heures ☎ 31 10 17 renseignera. **Permanence médicale:** ☎ 31 10 17 ou service d'urgence de l'Hôpital, ☎ 34 11 44. **Permanence dentaire:** ☎ 31 10 17.

Neuchâtel

Salle du Pommier: 20 h 30, Biographie - un jeu de Max Frisel.
Plateau libre: 22 h, Roustabouts.
Pharmacie d'office: Bornand, rue Saint-Maurice, jusqu'à 21 h. Ensuite ☎ 25 10 17.

Cinéma
Apollo 1-2-3: 15 h, 17 h 45, 20 h 30, A gauche en sortant de l'ascenseur; 15 h, 17 h 45, 20 h 30, Bloodsport; 15 h, 20 h 15, Nicki et Gino; 17 h 30, Chocolat.
Arcades: 15 h, 18 h 30, 21 h, Quelques jours avec moi.
Bio: 15 h, 18 h 15, 20 h 30, Big.
Palace: 15 h, 18 h 15, 20 h 45, Piège de cristal.
Rex: 15 h, 18 h 15, 20 h 30, Midnight Run.
Studio: 15 h, 18 h 30, 20 h 45, Un monde à part.

Val-de-Ruz

Service de garde pharmacie et médecin, en cas d'urgence, ☎ 111 ou gendarmerie ☎ 24 24 24. Hôpital et maternité, Landeyeux: ☎ 53 34 44. Ambulance: ☎ 117.

Val-de-Travers

Couvet, cinéma Colisée: 20 h 30, Crocodile Dundee II.
Hôpital de Fleurier, ☎ 61 10 81. Hôpital de Couvet, maternité et urgences: ☎ 63 25 25. Ambulance: ☎ 117.

Jura bernois

Médecin de service (St-Imier et Haut-Vallon): ☎ 111, jour et nuit. Pharmacie de service: Liechi, ☎ 41 21 94. Ensuite, ☎ 111. Hôpital et ambulance: ☎ 42 11 22.
Médecins: (Bas-Vallon) Dr Chopov, ☎ 039/44 11 42, Dr Ruchonnet, ☎ 44 10 10, à Courte-lary - Dr Ennio Salomoni, ☎ 032/97 17 66 à Corgémont - Dr Ivano Salomoni, ☎ 032/97 24 24 à Sonceboz et Dr de Watteville, ☎ 032/97 11 67 à Corgémont.
Tramelan, cinéma Cosmos: relâche.
Médecins: Dr Graden ☎ 032/97 51 51. Dr Meyer ☎ 032/97 40 28. Dr Geering ☎ 032/97 45 97. Pharmacies: H. Schneeberger ☎ 032/97 42 48; J. von der Weid, ☎ 032/97 40 30.
Bévilard, cinéma Palace: relâche.

Canton du Jura

Le Noirmont, cinéma: relâche.
Les Breuleux, cinéma Lux: relâche.
Saignelégier: Hôpital, maternité: ☎ 51 13 01. Service ambulance: ☎ 51 22 44. Médecins: Dr Boegli, ☎ 51 22 88; Dr Bloudanis, ☎ 51 12 84; Dr Meyrat, ☎ 51 22 33 à Saignelégier; Dr Baumeler, ☎ 53 11 65; Dr Bosson, ☎ 53 15 15, Le Noirmont; Dr Tettamanti, Les Breuleux, ☎ 54 17 54. Pharmacie des Franches-Montagnes: ☎ 039/51 12 03.



BALLY

Attrapez le train de la mode grâce à ces bottes en cuir de veau souple, sport et élégantes à la fois. En différentes couleurs mode. Pour Fr. 195.- chez Bally.

Enfin (presque) une démocratie

Une constitution toute neuve pour un Brésil en devenir

Hier, le Brésil a fait un pas de plus pour s'intégrer au groupe clairement minoritaire des pays démocratiques. C'est sans doute très réjouissant. Avec la promulgation de la nouvelle Constitution élaborée par une Assemblée constituante librement élue, le régime militaire installé au pouvoir le 1er avril 1964, a presque fini son cycle. Le coup de grâce aura lieu, en principe, le 15 novembre 1989 avec l'élection au suffrage universel du nouveau président de la République. Ce sera alors une date véritablement historique puisqu'elle coïncidera avec le centenaire de la République brésilienne.

Certes, l'actuel président José Sarney est un civil, mais il a été élu selon un mode de scrutin très restrictif mis en place et fortement influencé par les militaires. Et c'est seulement à partir de l'élection de son successeur par le suffrage universel que l'on pourra parler de plénitude démocratique. Tous les autres mandats exécutifs et législatifs sont déjà pourvus de cette manière.

Si la rédaction d'une Constitution n'a jamais été tâche facile nulle part, les travaux des 559 députés et sénateurs qui composent l'Assemblée constituante brésilienne se sont déroulés dans des conditions souvent assez difficiles. Leur souveraineté a été attaquée à plusieurs reprises, y compris par M. Sarney en personne, sans compter deux sérieuses menaces de coup d'Etat, la transition d'une dictature militaire à une démocratie n'étant pas du goût de tous. Pour compléter le contexte, le pays est traversé par la plus grave crise économique et morale de son histoire, plongé actuellement dans le plus grand discrédit.

Après 19 longs mois de débats, les résultats sont globalement mitigés



L'actuel président José Sarney: bientôt la retraite...

(photos Abril Images - Charles Bahia)

mais reflètent incontestablement la composition du Parlement majoritairement conservateur. Cependant, la gauche minoritaire a démontré une certaine habileté, réussissant à inscrire dans la nouvelle Charte une partie non négligeable de ses revendications. Ainsi, la huitième Constitution du Brésil met le pays en syntonie avec les Etats modernes (nations) en matière de droits individuels et élargit pour la première fois les libertés publiques. Elle consacre aussi quelques acquis sociaux, moins nombreux que ceux

qui souhaitent les syndicats, mais toutefois indéniables. La trace des conservateurs, on la retrouve au chapitre de l'organisation économique, conçu plutôt comme une succession d'intérêts à préserver, au lieu de définir une politique économique d'avenir.

LES POINTS POSITIFS

Vus de l'Europe occidentale, les progrès de la nouvelle Constitution peuvent ne pas étonner. De l'intérieur du pays, ils représentent souvent des décennies de lutte sur le plan politique.

C'est le cas, par exemple, au chapitre des libertés publiques, de l'ampleur de la liberté accordée à la presse.

Pour la première fois au Brésil, la censure de nature politique, idéologique ou artistique est interdite dans tous les médias. Cela peut paraître une banalité, mais dans les années plus sombres de la dictature militaire (1968-1976), de drôles de fonctionnaires, désignés par les services de police, faisaient partie des rédactions des journaux...

Leur travail? Lire les articles avant la publication. Et il n'était pas rare de voir des paragraphes entiers sous forme d'une tache noire... Pour la télévision, la radio, le théâtre, la chanson et le cinéma, la situation était la même. Ainsi, il y a deux ans encore, «Je vous salue Marie» de Jean-Luc Godard a été interdit par le président Sarney au nom «de la foi catholique du peuple brésilien». Maintenant, ceux qui le désirent pourront regarder «La dernière tentation du Christ».

L'autre nouveauté dans ce chapitre

c'est la dénonciation de la torture, du racisme, du trafic de drogues et du terrorisme comme crimes non-passibles de caution ni d'amnistie.

LA DÉCENTRALISATION

Le pouvoir législatif a été l'une des principales cibles du régime militaire dont le centralisme fait qu'environ deux tiers des rentrées fiscales se retrouvent à Brasilia. Depuis 1964, le Brésil était gouverné par des décrets et des budgets secrets. C'est ainsi que fut décidé, par exemple, le programme nucléaire du pays et l'accord de construction de trois usines près de Rio, avec l'Allemagne fédérale, un gouffre de 8 milliards de dollars qui n'a jamais produit un seul kilowatt d'énergie parce que toujours en panne. L'année passée encore, un grand quotidien de São Paulo a révélé la construction d'installations militaires destinées à des tests nucléaires financés par des comptes bancaires secrets. Avec la nouvelle Charte, le Parlement votera le budget et il n'aura plus de décrets.

L'autre mesure réclamée depuis longtemps et qui doit contribuer à mieux équilibrer les pouvoirs est la redistribution du produit fiscal vers les Etats et les communes. Le système actuel a ses raisons bien entendu. Il oblige les gouverneurs d'Etat et les maires à faire le pèlerinage de Brasilia en quête des fonds qui se trouvent dans les caisses fédérales. C'est une des raisons qui a obligé récemment le maire de Rio à annoncer la faillite de sa commune. A son homologue Janio Quadros, de São Paulo, Brasilia a accordé 8 fois des crédits. On n'est jamais mieux servi que par les siens il est vrai, mais l'ex-président est d'ores et déjà dans la course à la succession de Sarney et, peut-être, le seul capable de rivaliser avec un candidat à sa gauche.

Avec la nouvelle Constitution, l'Etat fédéral perd du terrain et la vie politique de la nation en gagne. Elle affaiblit les pouvoirs de l'exécutif de Brasilia et fortifie ceux du Parlement.

Acquis sociaux et organisation de l'économie

«Il est évident que nous n'avons pas obtenu tout ce que nous voulions, mais quand on considère le rapport des forces à l'intérieur de la Constituante, le résultat est plutôt satisfaisant.» L'affirmation est du chef de la Centrale unique des travailleurs, l'une des deux grandes centrales syndicales du pays.

La constatation est claire. Pour les salariés brésiliens, la Charte 1988 est une bonne affaire. Ils auront un petit peu plus d'argent dans les poches, un peu plus de temps libre et disposeront d'un peu plus de moyens pour défendre leurs droits. La Constitution admet le droit de grève (y compris dans la fonction publique), interdit au gouvernement d'intervenir dans les syndicats, améliore la vie des retraités et innove en créant un congé paternel. Voici quelques autres exemples:

- en prenant ses vacances, l'employé a

droit à une paie supplémentaire équivalent à 33% de son salaire;

- l'horaire hebdomadaire passe de 48 à 44 heures et les heures supplémentaires seront payées avec une majoration de 50%;

- l'employé privé de ses fonctions aura droit à une indemnité;

- les retraités toucheront un 13e salaire;

- le congé de maternité passe de 90 à 120 jours;

- le congé paternel est fixé, provisoirement, à 5 jours.

Certes, il a fallu beaucoup négocier avant d'en arriver là, mais le plus regrettable dans ce chapitre est que les organisations patronales n'ont présenté aucune proposition. Des cris les plus alarmistes ont été prononcés préconisant le chaos et l'anarchie dans les entreprises. En effet, la stratégie patro-

nale fut celle d'éviter que la matière soit inscrite dans la Constitution. C'est raté.

ÉCONOMIE: UNANIMITÉ NÉGATIVE

Ici en revanche, la participation des chefs d'entreprise a été très active. Le résultat a fait l'unanimité mais une unanimité négative, si on peut dire. Conçus de façon très fragmentée, de manière à satisfaire le plus grand nombre d'intéressés, les 21 articles dédiés à l'ordre économique semblent ne satisfaire personne. «Nous avons créé une économie de monopoles qui n'aide pas le pays» déclare le député Delfim Netto, ancien ministre de l'Economie.

«Quand le monde entier ouvre ses portes au capital étranger, le Brésil a décidé de fermer son économie» affirme le sénateur Roberto Campos,

lui aussi ex-ministre de l'Economie et porte-parole très écouté des conservateurs. Un autre ministre, libéral, n'hésite pas à dire que le chapitre est simplement rétrograde. A gauche, les critiques sont au moins aussi nombreuses.

par Claudiné Gonçalves

Sur le plan pratique, la majorité conservatrice a approuvé des propositions pittoresques, par exemple en fixant à 12% les taux d'intérêts annuels.

L'autre curiosité fut la transformation du protectionnisme en vigueur dans le secteur informatique en principe constitutionnel. La Constitution assure la propriété privée et l'économie de marché, mais étatisé la prospection de pétrole et nationalise les ressources minières. Quant à la réforme agraire si attendue, le texte régénère un autre du... XIXe siècle, et exclut de son domaine les terres considérées comme productives. Les intérêts des entreprises nationales ont été préservés, mais aucun progrès réel n'a été constaté. Précisément, alors que l'inflation atteint le niveau record de 1% (hum) par jour et que la dépendance vis-à-vis des investissements étrangers est chronique, la nouvelle Charte renferme un peu plus le pays sur soi-même. Reste à savoir jusqu'où il supportera le contre-courant.

L'on parle déjà de la possibilité de corriger les erreurs lors de la révision du texte, prévue pour dans 5 ans. Plus difficile sans doute sera de déplacer la chappe de l'Armée qui pèse toujours très lourd. Chargée de la défense de la patrie par la nouvelle loi, elle l'est aussi des pouvoirs constitutionnels et de la loi et de l'ordre, ce qui n'a certainement pas été une simple erreur!

LA COURSE PRÉSIDENTIELLE

Pour l'instant cependant les préoccupa-

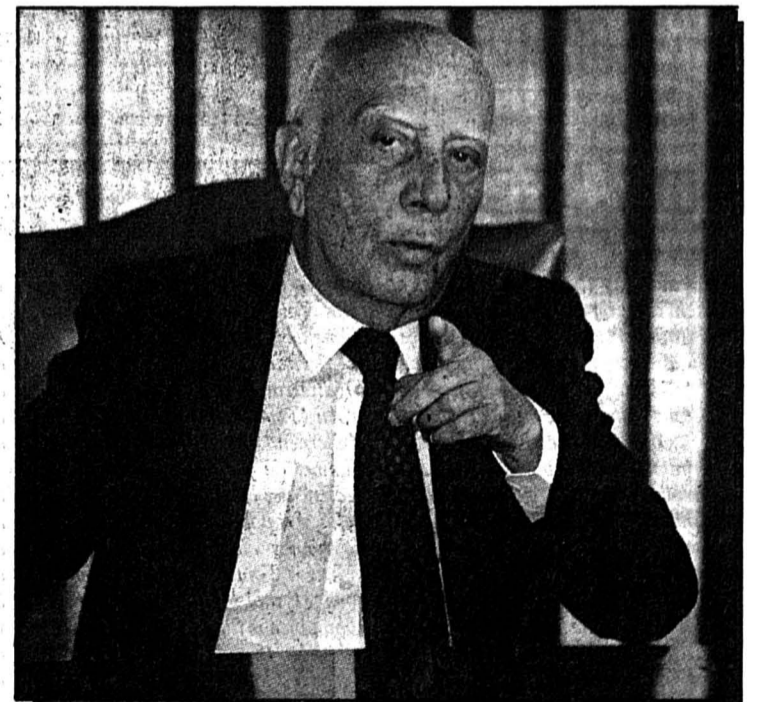

Symbole de la lutte contre les militaires: Ulisses Guimarães

tions sont d'une autre nature. Les projecteurs sont déjà braqués sur les présidentielles de l'année prochaine. Plusieurs têtes d'affiche sont en campagne, même si celle-ci n'est pas officiellement ouverte. Une sorte de candidat naturel est Ulisses Guimarães, symbole du combat politique contre les militaires.

Celui qui a présidé l'Assemblée constituante parcourt maintenant le pays avec la Constitution sous le bras. Le sénateur Mario Covas sera aussi de la partie. L'ex-maire de São Paulo dirige le PSDB, social-démocratique, nouvellement créé. L'actuel maire de São Paulo - la plus grande ville du pays - Janio Quadros, est un vieux renard de la politique brésilienne. Conservateur et populiste, il a été le dernier président de la République élu au suffrage universel, en 1961. Son renoncement quelques

mois après est à l'origine de la crise qui a abouti au coup d'Etat de 1964.

D'autres noms sont encore en liste: l'ex-gouverneur de Rio, Leonel Brizola, bête noire des militaires, garde toutes ses chances. Les gouverneurs actuels des Etats de São Paulo et Minas Gerais multiplient leurs démarches politiques. Du moins au premier tour, il faudra compter aussi avec le Parti des travailleurs, nettement ancré à gauche et son chef Luis Inacio da Silva.

Quant au président Sarney, un peu plus d'un an avant le terme de son mandat, il parle déjà de sa retraite politique, après avoir passé une bonne partie de son temps à fustiger les travaux de l'Assemblée constituante, justement pour éviter que son mandat ne fût par trop écourté.

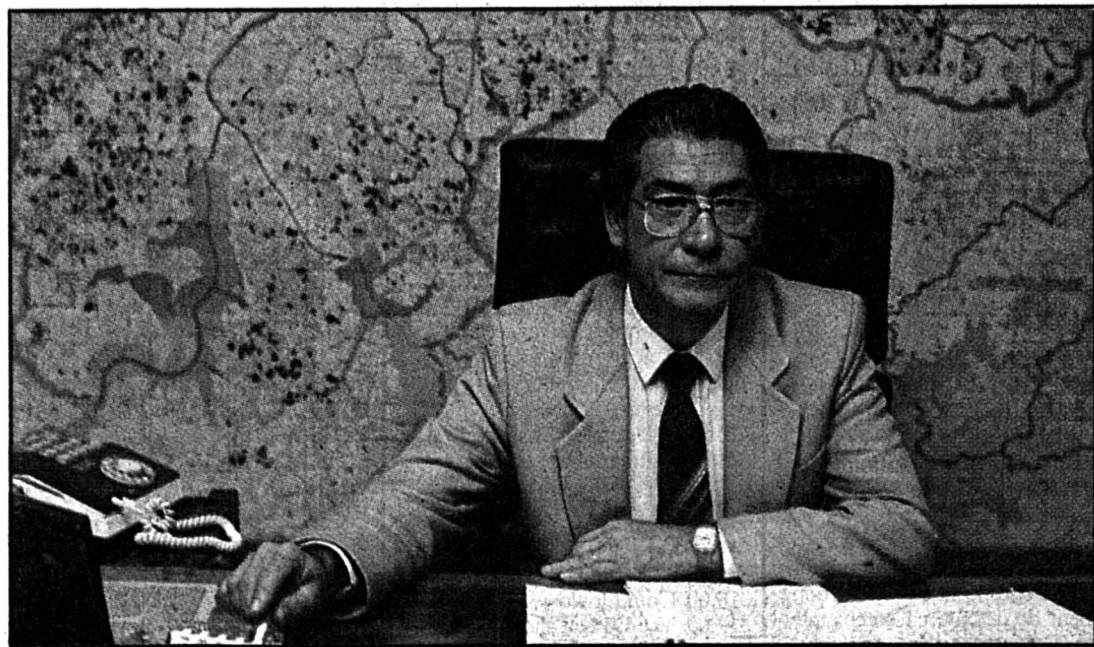

Un prétendant sérieux: Mario Covas, ex-maire de São Paulo et chef du PSDB