

MÉTÉO

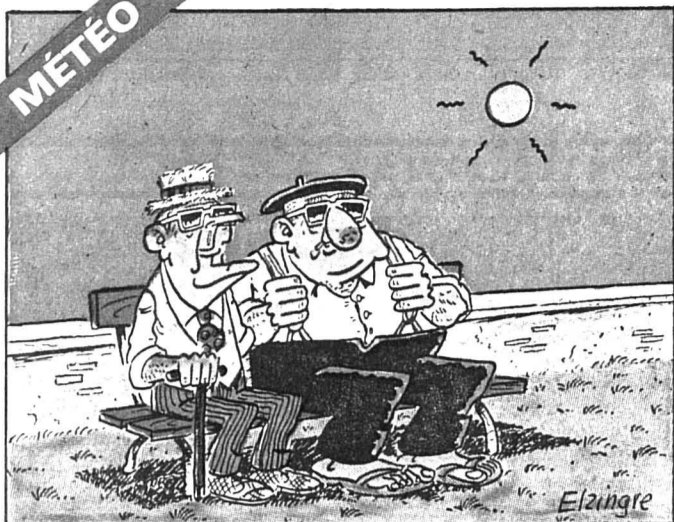

Aujourd'hui

Demain

La nébulosité sera variable, puis le temps sera en partie ensoleillé, des cumulus se formeront en cours de journée, et des averses ou des orages se produiront.

Ensoleillé et chaud, quelques orages en seconde partie de journée, en montagne et au sud des Alpes. Au début de la semaine, bancs de nuages plus fréquents.

Lac des Brenets 751,18 m				Lever	Coucher
Lac de Neuchâtel 429,58 m	22°	10°	3400 m	5 h 36	21 h 27
Fête à souhaiter: Basilide					

DRÔLES DE NÉGLIGENCE

Terroriste arrêté à Lugano

▶ 4

MAINTENANT... OU JAMAIS

Conférence sur les nouveaux matériaux à Neuchâtel

▶ 6

LE MÈTRE ET LA SECONDE: TOP DÉPART

Inauguration de l'exposition du MIH

▶ 17

JURA: ÉTRANGE ACCIDENT MORTEL

Un homme écrasé par une voiture en panne

▶ 27

L'Impartial

LA VOIX D'UNE RÉGION

OPINION

Bricolage et pâturage

Comme il y va, Claude Frey!

«La taxe énergétique, une illusion balayée», titre-t-il son papier dans le service de presse du parti radical.

Il faut croire que la prose neuchâteloise n'a pas accès parmi les lectures favorites du ministre des Finances Otto Stich. Car à peine le Conseil national lui a-t-il fait ravalier sa taxe de 10% sur l'énergie, mercredi soir, que le conseiller fédéral soleurois, toujours aussi obstiné, s'en allait proclamant partout que rien ne l'empêcherait de procéder cette année encore à une consultation générale sur le futur régime financier avec notamment la fameuse taxe.

Inutile provocation de la part du ministre, d'autant plus qu'il le doublait d'une méprisante remarque sur la facilité qu'il y a à prendre position sans étudier les dossiers.

A susciter infantilement la colère du Parlement, Otto Stich est loin du consensus indispensable à sa politique. Ce pays n'aime pas la politique de l'affrontement et M. Stich n'a rien à en espérer.

Conciliant comme à son habitude, Claude Frey admettait, en prélude harmonieux à son intervention de mercredi, que dans le domaine de la fiscalité, «plus encore que dans d'autres, il est nécessaire d'arriver à un consensus».

Le problème, avec les radicaux, c'est qu'ils ont généralement tendance à considérer que le consensus ne peut se réaliser que sur

leurs propres thèses. Difficile dialogue, puisqu'avant même de connaître les détails de la taxe sur l'énergie envisagée par Otto Stich, la majorité bourgeoise lui claquait sèchement la porte au nez.

Radicaux, démocrates du centre, démocrates-chrétiens et libéraux ne sont pas prêts à parler d'autre chose que de leurs propres propositions. On en connaît les grandes lignes: l'extension de l'impôt sur le chiffre d'affaires (ICHA) aux agents énergétiques (400 millions), la hausse du taux sur le secteur du bâtiment (50 millions). Mais pour compenser la perte de 1,5 milliard provoquée par l'élimination de la taxe sur les investissements des entreprises (taxe occulte), il faudra bien aller chercher les 600 millions manquants sur les aliments, les boissons, les médicaments, les journaux, etc.

Inutile de vous décrire la tête des socialistes à cette perspective. Ni la réaction des consommateurs.

«Mais nous allons nous engager à fond pour faire comprendre cette idée aux citoyens», nous expliquait le radical zougéois Georg Stucky.

Personne n'en doute, surtout que nous avons sous les yeux l'engagement éloquent et démesuré des partis bourgeois en faveur de la politique coordonnée des transports.

Faute de dialogue et de courage, parions qu'en matière fiscale, comme dans d'autres secteurs de la politique fédérale, il faudra une fois de plus se résigner au bricolage, une des deux mamelles de la Suisse avec les pâturages.

Yves PETIGNAT

Violents affrontements Corée du Sud: étudiants et policiers face à face

Quelque 5000 étudiants qui s'étaient rassemblés hier devant l'Université Yonsei de Séoul pour entreprendre une marche vers la frontière nord-coréenne, où devaient s'ouvrir des entretiens des étudiants des deux Corées, se sont violemment affrontés avec la police antiémeute.

Plusieurs dizaines de personnes ont été blessées. Les policiers ont poursuivi à travers la ville les étudiants, qui tentaient d'atteindre la gare et prendre le train pour Panmunjom, à la frontière, à 50 km au nord de Séoul.

«Nous combattons pour l'unification», hurlaient les étudiants en tentant de franchir les cordons de policiers. Pendant les violents combats de rues, les policiers criaient lorsqu'un cocktail Molotov les atteignait.

CONTRE-ATTAQUE

Les étudiants frappaient à coups de bâtons les policiers, qui se protégeaient de leurs boucliers. Les deux camps se bombardaient de pierres et de débris divers. Les forces de l'ordre ont tiré à la volée des gaz lacrymogènes, tandis que les unités antiémeutes lançaient, matraques en avant, une contre-attaque, et que les manifestants tentaient d'immobiliser les véhicules de la police en les arrosant au cocktail incendiaire.



Les étudiants, armés de bâton ont tenté de franchir les cordons de policiers.

(Bélino AP)

Plusieurs milliers de policiers avaient pris position autour de l'Université Yonsei, après l'interdiction par le gouvernement de la marche vers la frontière. Jeudi soir déjà, de violents heurts s'étaient produits devant l'entrée principale du campus de l'université.

Selon la presse, 660 étudiants ont été arrêtés et 54 étudiants et policiers ont été blessés au cours de quatre heures d'affrontements.

Selon les journaux nord-coréens cités par KCNA, la décision du gouvernement sud-coréen de déployer 50.000 policiers pour

empêcher les étudiants d'assister aux entretiens de Panmunjom est «arbitraire» et constitue «un acte criminel faciste et antinational qui ne peut avoir été commis que par la bande de Roh Tae-Woo» (le président sud-coréen), opposé à la réunification. (ats, afp, ap)

La réponse de «Zimmi» Le Suisse deuxième du Giro



Zimmermann a fait montre d'une ténacité à toute épreuve. (ASL-3)

SPORTS 13 - 15 - 16

Troubles en Arménie Moscou mise sur les Parlements locaux

Les autorités soviétiques, reconnaissant hier pour la première fois être confrontées à une situation bloquée à Nagorny-Karabakh, tandis que l'agitation se poursuit en Arménie, ont choisi de laisser les Parlements locaux se saisir de la question, dans l'espoir de faire taire la rue.

La télévision arménienne a annoncé jeudi que le Soviet suprême de cette république examinera, lors de la session extraordinaire le 15 juin, la question de la région azerbaïdjanaise du Nagorny-Karabakh, peuplée en majorité d'Arméniens. Cette réunion du Parlement avait été réclamée en vain lors des manifestations de masse d'Arméniens en février dernier. Le Parlement azerbaïdjanais doit se réunir pour sa part le 17 juin.

GRÈVE GÉNÉRALE

Parallèlement, la Pravda a crûment constaté que le PC du Nagorny-Karabakh ne contrôle plus la situation, reconnaissant, pour la première fois sans ambiguïtés, qu'une grève générale para-

lyse depuis le 23 mai les villes à majorité arménienne de cette région, où habitent quelque 130.000 Arméniens et 45.000 Azerbaïdjanais. Tous les appels à la reprise du travail sont restés sans écho, les Arméniens manifestent tous les jours et s'organisent en groupes d'auto-défense, ajoutent-elle.

Malgré cette condamnation du militantisme arménien, des habitants d'Erevan joints au téléphone ont estimé que l'examen de la question par leur Soviet suprême était une première victoire. Ils étaient encore des milliers à manifester presque quotidiennement depuis des semaines dans la capitale arménienne pour réclamer un vote de leur Parlement en faveur du rattachement.

MAJORITÉ

Selon des militants arméniens, une majorité de députés ont accepté de voter en ce sens, à l'issue d'une campagne menée auprès d'eux depuis près de deux semaines dans le cadre de nombreuses réunions électorales. (ats, afp)

La moitié a disparu Eau lourde norvégienne livrée à Israël

La moitié de l'eau lourde que la Norvège a livrée à Israël en 1959-60 a disparu, a déclaré hier à Oslo le ministre norvégien du commerce extérieur.

S'adressant au Storting (Parlement), M. Kurt Mosbak a indiqué que les deux pays étaient convenus d'autoriser les Norvégiens à inspecter la moitié restante des livraisons d'eau lourde, élément clef dans la production de plutonium.

La Norvège a invoqué son droit d'inspecter ses livraisons après que l'ingénieur israélien Mordecai Vanunu, condamné pour haute trahison et emprisonné en Israël, eut déclaré que l'Etat hébreu a construit des bombes nucléaires dans son centre atomique de Dimona, dans le désert du Néguev.

Les Israéliens ont reconnu que l'eau lourde norvégienne avait été utilisée à Dimona mais, assurent-ils, à des fins pacifiques.

La délégation israélienne qui a achevé jeudi à Oslo ses négociations avec le gouvernement norvégien

a indiqué que la moitié des livraisons avait disparu, soit par évaporation, soit par perte.

Seuls les Etats-Unis et la Norvège fabriquaient de l'eau lourde pour l'exportation à l'époque où les livraisons vers Israël ont eu lieu.

(ats, afp)

GARAGE et CARROSSERIE
AUTO-CENTRE
Emil Frey SA
LA CHAUX-DE-FONDS
Fritz-Courvoisier 66
039/28.66.77

nos colonnes pour mieux vous soutenir... nos colonnes pour vous faire plaisir...
nos colonnes pour mieux vous servir...

L'Impartial

039/211 135

FUST
 Ing. dipl.
 - Garantie de prix bas !
 - Qualité
 - Immense choix !
 - Service !
 Electroménager
 Cuisines
 Luminaires

- Livraison, raccordement et service par les spécialistes Fust
 - Rabais à l'emporter, garantie jusqu'à 10 ans
 - Nombreuses marques en stock
 - Nous sommes des spécialistes des cuisinières encastrées
 - Plaques en vitrocéramique: demandez une offre de transformation

Cuisinière Electrolux FH 903-302

Cuisinière de qualité à 3 plaques avec porte vitrée et tiroir à ustensiles. Un grand four à un prix choc Fust. Autre modèle: Bosch HES 502F Fr. 27.-/mois*.
 Nos spécialistes Fust sont à votre disposition pour tous renseignements.

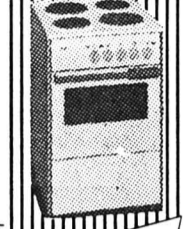

595.-
 Location, droit d'achat Fr. 25.-/mois*
 net à 10 jours
 * Location: durée minimale 4 mois

Garantie de prix: argent remboursé, si vous trouvez le même appareil meilleur marché ailleurs

FUST

ELECTROMÉNAGER CUISINES LUMINAIRES

Chaux-de-Fonds, Jumbo 039 26 68 65
 Bienne, Rue Centrale 36 032 22 85 25
 Brügg, Carrefour-Hypermarkt 032 53 54 74
 Marin Centre 038 33 48 48
 Yverdon, Rue de la Plaine 9 024 21 86 15
 Réparation rapide toutes marques 021 20 10 10
 4512

A saisir, particulier vend bus Toyota
 modèle F-GL, sans catalyseur, expertisé, 1986, 21 000 km, gris métallisé, 2 toits ouvrants électriques, 4 pneus été neufs, 4 pneus hiver, crochet de remorque, pont autobloquant, état impeccable.
 Crédit possible. ☎ 039/28 56 53 aux heures de bureau.

Hôtel de la Gare - Montmollin A. Bongard, ☎ 038/31 11 96 week-end des spécialités gruyériennes
 choux nouveaux, jambon et saucisson à la Borne, fondue moitié-moitié etc., ainsi que notre carte habituelle.

depuis 1969 vite résolues
dettes
 ARRANG FINANCIERS S.A.R.L. 2012 MICHACHEL
 038.33.69.70

Publicité intensive - Publicité par annonces.

Vacances indépendantes
Ile Maurice
 Maisons, appartements à louer. Dès Fr. 15.-/jour par personne.
 ☎ 039/23 08 59

A vendre:
remorque Erka type 573
 charge maximum: 345 kg, avec bâche, roue de secours, état neuf Fr. 750.-
crochet de remorquage
 pour Ford Sierra, Fr. 200.-
 ☎ 039/23 01 96

A vendre
 - chambre à coucher: lit français 190 x 200, armoire 4 portes dont 2 avec miroir, coiffeuse 2 tiroirs et glace triplex;
 - salle à manger en pin massif: table à 2 rallonges, 6 chaises, buffet de service;
 - canapé 2 places et fauteuil en tissu gris;
 - meuble en pin pour téléviseur et vidéo;
 - petite bibliothèque en pin;
 - meuble de cuisine blanc;
 - cuisinière neuve achetée en mai 1988 et frigo dans le même état, et lave-linge d'occasion.
 Le tout pour cause de départ. Prix à discuter. Téléphoner au 039/23 86 43 ou, si non-réponse, au 039/28 68 81.

La nouvelle Fiat Tipo. La puissance des idées.

Le progrès par des idées novatrices.

Rarement l'étude d'une nouvelle automobile entraîna de tels investissements. Vivez le progrès au volant de la nouvelle Fiat Tipo. Nulle autre voiture de cette classe ne présente un Cx aussi favorable, nulle autre ne vous offre un tel espace intérieur. Il faudrait encore que nous vous parlions de son étonnant tableau de bord numérique, de sa carrosserie protégée à 100% contre la corrosion et de toutes les autres qualités de la

Tipo. En parler ne suffit guère. Venez nous rendre visite. Nous vous ferons voir les plus récentes des idées novatrices et comprendre ce que signifie piloter une Tipo.
 Tipo 1400; Tipo 1400 DGT, 70 CV/51 kW
 Tipo 1600; Tipo 1600 DGT, 90 CV/66 kW
 à partir de fr. 16 790.-

A l'essai: 1 Fiat Tipo 1400
 1 Fiat Tipo 1600

Au Garage de La Ronde
 Agence officielle Fiat
 Rue Fritz-Courvoisier 55
 2300 La Chaux-de-Fonds

Grande exposition - Apéritif FIAT

divers

<p>A vendre bois de feu sur demande: scié, livré. ☎ 039/37 14 72</p> <p>Collectionneur à vendre ancien accordéon ☎ 061/89 07 82</p>	<p>A vendre une chienne de chasse bruno du Jura, vaccinée, sans pédigree. ☎ 039/54 14 48</p> <p>Je donne cours de guitare pour débutants. ☎ 039/26 82 45</p>	<p>A vendre chevaux Appaloosa pure race américaine. Poulains hongres 7 et 2 ans rustiques, dociles. La Fauconnière Charquemont/ France ☎ 0033/81 44 06 60 le soir</p> <p>Golf GTI 1980, 97 000 km, expertisée, Fr. 7200.- ☎ 038/31 46 63, le soir.</p>
--	--	--

Ford Transit 190
 1981, 95 000 km, expertisée, Fr. 7500.-
 ☎ 038/31 46 63, le soir.

tout pour la vue...

novopic
 J. Held
 La Chaux-de-Fonds
 Av. L.-Robert 51 (sous les arcades)
 ☎ 039/23 39 55

L'Impartial Bulletin de changement d'adresse

(à expédier sous enveloppe «Imprimé» à 35 cts) *Journal L'IMPARTIAL SA, Service des abonnements, rue Neuve 14, 2300 La Chaux-de-Fonds*

Nom et prénom: _____
 (Prière d'écrire en lettres majuscules)

Ancienne adresse: Rue: _____
 NP/Localité: _____

Nouvelle adresse: Hôtel/chez: _____
 Rue: _____
 NP/Localité: _____
 Pays/Province: _____

du _____ au _____ inclus

Avis important

- Pour faciliter notre tâche, les demandes de changement d'adresse doivent nous parvenir **par écrit, 7 jours à l'avance, s.v.p.**
- Aucun changement d'adresse n'est pris par téléphone.**
- Aucune mutation n'est faite pour une durée inférieure à 6 jours ouvrables.
- Emoluments: Pour la Suisse Fr. 2.50** par changement.
 Pour l'étranger, première semaine Fr. 6.50.
 Par semaine supplémentaire ou fraction de semaine Fr. 3.50.
- Avion:** Prix suivant le pays.
- Pour l'étranger,** nous ne pouvons pas garantir un acheminement régulier.
- Paiements:** à nos bureaux, à notre CCP 23-325-4 ou en timbres-poste.

En toute saison, L'IMPARTIAL votre source d'informations

SMH WATCH DIVISION

CENTRE DE DÉVELOPPEMENT DES NOUVEAUX PRODUITS

La division horlogère de SMH regroupe les prestigieuses marques Oméga, Longines, Rado, Tissot, Certina, Mido, Swatch, ETA et EM Microelectronic Marin. Le centre de développement des nouveaux produits a pour mission principale de soutenir techniquement les différents partenaires de la division pour les lancements des nouveaux habillements de montres.

Afin de renforcer notre équipe, nous cherchons
un jeune constructeur, niveau ET ou équivalent
 en qualité de responsable de projets dans le groupe «Construction».

Vos tâches:
 Prendre en main le développement technique de nouveaux produits en passant par les différents stades que sont la conception avec les designers, la construction, l'analyse de la valeur et dans certains cas, la négociation avec des fournisseurs.

Votre profil:
 Vous avez de l'expérience dans le domaine de la mécanique, de la microtechnique ou de l'habillement horloger. Vous savez être responsable et vous aimez le travail en équipe.
 Age idéal entre 25 et 35 ans;

un jeune dessinateur, CFC ou équivalent

Vos tâches:
 Préparer le travail pour notre atelier de prototypes, sous la direction de notre responsable du groupe «Innovation & Design». Soutenir les constructeurs pour l'édition de dossiers de plans complets. Construire de nouveaux produits.

Votre profil:
 Vous avez l'esprit curieux et de l'intérêt pour ce qui est nouveau. Age idéal entre 20 et 30 ans.

Pour ces deux postes, nous offrons un travail exaltant et très diversifié, ainsi que des fréquents contacts avec des partenaires internes ou externes à notre groupe. Nous offrons aussi la possibilité de formation sur CAD-3D.

Prestations sociales modernes, horaire libre.

Offres avec CV complet et prétentions de salaire à envoyer à l'attention de M. E. Loth, Centre de Développement des Nouveaux Produits SMH WATCH-DIVISION, rte de Boujean 9, 2502 Bienne.

Nouveauté SBS au Locle

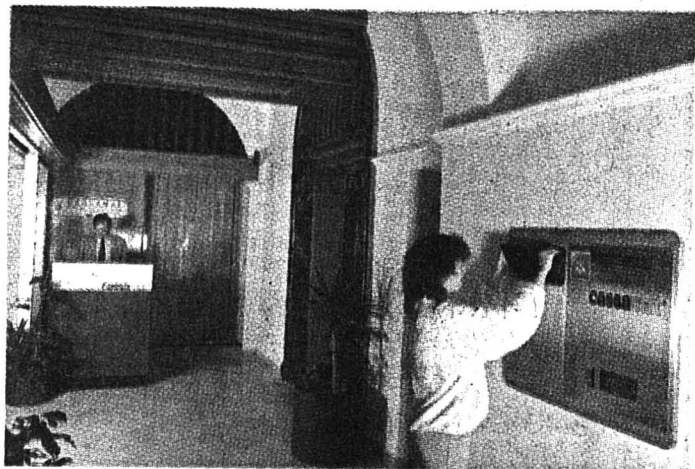

Avec ces deux cartes,
retirer de l'argent à la SBS,
rue Henry-Grandjean 5, au Locle,
n'est plus
qu'une affaire de secondes !



L'espace en libre-service pour retirer de l'argent, consulter la position de votre compte SBS, même en dehors des heures d'ouverture des guichets.

Notre espace en libre-service est ouvert.

Vous ne pourrez bientôt plus vous en passer !

Rapides, sûrs et pratiques, nos appareils vous permettent d'effectuer seul vos opérations bancaires usuelles.

Pour les utiliser, il vous suffit d'une carte-client SBS validée ou d'une carte EC-BANCOMAT.

Finies les longues files d'attente et les heures d'ouverture qui ne vous conviennent pas !

Dès maintenant deux instruments sont à votre disposition:

CASSAMAT

Pour vos retraits d'argent, francs suisses et francs français, et pour consulter la position de votre compte.

Accessible avec la carte-client SBS, en service du lundi au samedi de 6 à 24 heures.

EC-BANCOMAT

Pour vos retraits d'argent grâce à votre carte EC-BANCOMAT.

En service 7 jours sur 7, de 6 à 24 h.

Nous vous souhaitons la bienvenue dans notre espace en libre-service.



**Société de
Banque Suisse**

Une idée d'avance

offres d'emploi

VOUMARD

Notre entreprise est active dans le secteur des machines à rectifier. Plus de 80% de nos produits sont exportés dans tous les pays industrialisés; ils sont fabriqués dans nos usines situées à La Chaux-de-Fonds et Neuchâtel.

Nous cherchons pour notre service technique après-vente:

un ingénieur ETS en électronique ou électronicien ET

Activités:

- interventions et dépannages chez nos clients en Suisse et à l'étranger (μ P et CNC);
- formation de nos clients pour la programmation de nos machines en «mode ISO», ainsi que pour le diagnostic des pannes et la maintenance électronique;
- conception des programmes en «mode ISO» pour la rectification de pièces clients.

Profil souhaité:

- connaissances en informatique;
- capacité de concevoir des programmes en «mode ISO»;
- sens des contacts avec la clientèle;
- capacité à transmettre du know-how;
- maîtrise du français et de l'allemand, anglais souhaité;
- personne dynamique ayant de l'initiative personnelle.

Nous offrons:

- travail varié et contacts avec notre clientèle internationale;
- formation et spécialisation dans nos usines;
- poste à responsabilités.

De plus, nous cherchons pour notre bureau technique à La Chaux-de-Fonds:

un dessinateur constructeur en machines-outils

chargé de la réalisation active de nouvelles constructions dans notre domaine de machines à rectifier.

Profil souhaité:

- formation de niveau ingénieur ETS;
- expérience de quelques années en bureau technique dans le domaine de la machine-outil ou de l'automatisme;
- aptitudes aux responsabilités que nécessitent les charges de la réalisation d'un projet, de l'étude à sa réalisation pratique.

Les personnes intéressées par l'une ou l'autre de ces fonctions, sont invitées à adresser leurs offres écrites avec curriculum vitae et copies de certificats à:

Voumard Machines Co SA, rue Jardinière 158, 2300 La Chaux-de-Fonds, à l'attention du chef du personnel, M. D. Guillet, ou à prendre contact directement par téléphone avec M. Guillet pour de plus amples informations. ☎ 039/25 11 77.

PENDEULETTES

*Jean Roulet
Le Locle*

cherche au plus vite ou pour date à convenir pour son centre de production:

- 1 zaponneur**
- 1 sérigraphe**
- 1 horloger-rhabilleur**
- 1 peintre sur cadrans**
- 1 personne pour le contrôle de qualité**

connaissance du dessin technique et ayant déjà travaillé dans la branche horlogère.

Nous offrons les prestations sociales et les avantages d'une entreprise moderne.

Les personnes intéressées sont priées de s'adresser à
Roulet SA, Le Locle, ☎ 039/31 20 43, interne 26

Votre profil:

- formation de technicien en radiologie médicale.

Vos qualités:

- expérience en radiodiagnostic;
- intérêt dans les techniques informatisées de pointe en imagerie diagnostique;
- intérêt dans le développement des techniques et dans l'organisation de travail d'un team de techniciens.

Alors vous êtes le(la)

technicien(enne) en radiologie médicale

que nous recherchons pour coopérer dans un climat dominé par le souci de bien faire et de progresser dans la spécialité.

Nous attendons votre offre accompagnée des documents usuels sous chiffres 1 J 22-56306 à Publicitas, 1002 Lausanne.

Nivarox-Far SA

Une société de SMH



engage tout de suite

un micromécanicien

ou formation équivalente, pour son département «fil bonding» à Saint-Imier.

Travaux fins et soignés. Formation complémentaire assurée par l'entreprise.

Place stable, avec perspectives intéressantes pour personne capable de prendre des responsabilités dans un secteur en plein développement.

Les candidats sont priés de faire parvenir leurs offres écrites à: Nivarox-Far SA, avenue du Collège 10, 2400 Le Locle. A l'attention de M. E. Rochat.

Des renseignements peuvent être demandés sur la fonction à M. B. Huguenin à Saint-Imier, ☎ 039/41 46 46

Le centre Pro Senectute de Tavannes engage

un(e) travailleur(euse) social(e)

avec activités plus particulières en animation (poste à 50% au sein d'une petite équipe).

Formation: diplôme d'une école sociale ou titre jugé équivalent.

Salaire: selon barème cantonal.

Entrée en fonctions: date à convenir.

Délai de postulation: 30 juillet 1988.

Renseignements complémentaires:

Pro Senectute
Rue du Pont 4
2710 Tavannes
☎ 039/91 21 20

Offre de service à adresser à: M. Roger Brandt, chemin des Ecommunes 4, 2710 Tavannes.

VOUMARD

Notre entreprise est active dans le secteur des machines à rectifier. Plus de 80% de nos produits sont exportés dans tous les pays industrialisés; ils sont fabriqués dans nos usines situées à La Chaux-de-Fonds et Neuchâtel.

Afin de promouvoir nos ventes, nous recherchons un

ingénieur de vente

à qui nous confierons les tâches suivantes:

- recherche de nouveaux clients en collaboration avec nos représentants;
- visites et contacts avec la clientèle;
- établissement d'offres;
- soutien technique à nos représentants et à leurs agents;
- accueil des clients dans nos usines;
- collaboration dans les activités de marketing et de développement du produit.

Ces activités requièrent des personnes disponibles, disposées à effectuer des voyages à l'étranger de durée variable.

Profil souhaité:

- ingénieur ETS de langue maternelle française ou allemande, sachant bien l'anglais; la connaissance des trois langues serait un atout certain;
- quelques années d'expérience dans la vente seraient appréciées, mais nous n'en faisons pas une condition.

Une période de formation de plusieurs mois précèdera les activités de vente à l'étranger.

Si votre dynamisme et votre sens des responsabilités vous incitent à collaborer avec une entreprise qui est à la pointe du progrès technique, envoyez vos offres détaillées, avec curriculum vitae et copies de certificats à:

Voumard Machines Co SA, rue Jardinière 158,
2300 La Chaux-de-Fonds, à l'attention du chef du personnel,
M. D. Guillet.

Nous sommes une maison de revente pour des composants électromécaniques et cherchons pour la Suisse romande:

un représentant

Nous demandons:

- langue maternelle française, bonne connaissance d'anglais et éventuellement un peu d'allemand;
- si possible expérience en service extérieur;
- indépendance et aisance dans le contact;
- âge: 30-45 ans.

Nous offrons:

- un poste stable;
- voiture d'entreprise;
- occupation indépendante et intéressante dans une petite équipe;
- date d'entrée à convenir.

Pour de plus amples renseignements, veuillez appeler M. K. Häfelfinger. Nous attendons votre offre à l'adresse suivante:

BALTRONIC AG
Case postale
4003 Bâle
☎ 061/25 01 25

Le Home d'enfants - Centre éducatif et pédagogique de Courtelary met au concours:

un poste d'éducateur

Exigences: formation spécialisée ou reconnue équivalente.
Aptitudes à travailler en internat dans le cadre d'une équipe pluridisciplinaire.
Age minimum: 24 ans.

un poste d'auxiliaire de cuisine

(à temps partiel, environ 15 heures hebdomadaires)

Entrées en fonctions: 1er septembre 1988.

Traitements: selon législation cantonale.

Demandes de renseignements et offres sont à adresser à la

Direction du Home d'enfants,
Centre éducatif et pédagogique
2608 Courtelary, ☎ 039/44 11 27.

Sügro

Des bonbons pour les villes et régions de Lausanne, Neuchâtel et La Chaux-de-Fonds

Notre entreprise est une des plus importantes sur le marché des articles de confiserie. Pour le rayon mentionné ci-dessus nous cherchons un représentant.

Si vous parlez français et allemand, si vous savez conduire et si vous avez déjà quelques expériences comme représentant, vous convenez parfaitement à nos exigences.

Votre devoir consiste d'abord dans la visite de notre clientèle et dans l'acquisition de nouveaux clients. En plus vous serez responsable du dépôt des articles de confiserie pour votre région.

Veuillez nous soumettre votre demande d'emploi avec les documents habituels.

Sügro

Sügro E. Spichiger
Angensteinerstrasse 6
4153 Reinach
Tél. 061/76 26 54

Monteurs électriciens et maçons

sont demandés de toute urgence pour mandat temporaire.

Bon salaire.

Contactez Mme L. Beck

ADIA
Dynamique et cordial.

La Chaux-de-Fonds, Avenue Léopold-Robert 84,
Tél. 039/23 91 33



EM MICROELECTRONIC-MARIN SA

Aimeriez-vous travailler 30 heures par semaine et réaliser le même salaire qu'à plein temps?

Nous vous offrons la possibilité d'être formé dans le test des circuits intégrés en qualité d'

OPÉRATEUR DE WEEK-END 3 jours de travail, 4 jours de congé

Nous vous demandons quelques années d'expérience professionnelle et d'être à même de travailler de façon indépendante, précise et réfléchie.

Si vous êtes intéressé, appelez M. J. Peter qui se réjouit de vous donner de plus amples informations, téléphone 038. 35 21 41, Sors 3., 2074 Marin-Epagnier.

EM, une société de SMH

Entreprise V. MAULINI & FILS, cherche:

un peintre ou un plâtrier peintre

sachant travailler de façon indépendante.

Téléphonez au 038/63 30 96, le soir.

Cherchons

une secrétaire de production

capable de travailler de manière indépendante, ayant à maintenir le contact avec la clientèle. Langues française et allemande indispensables, connaissances de l'anglais souhaitées.

Faire offres à:

Kif Parehoc SA, 1347 Le Sentier,
☎ 021/845 61 41.

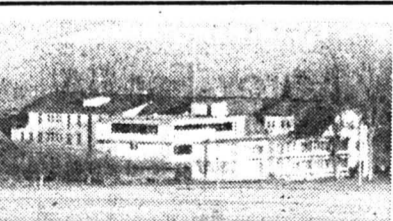

Hôpital du Val-de-Ruz
2046 Fontaines/Landeyey

Hôpital régional de 101 lits, situé en pleine campagne, à 12 km des villes de La Chaux-de-Fonds et Neuchâtel, cherche à s'assurer la collaboration d'une

intendante de maison diplômée

pour son service d'intendance.

Activité variée et intéressante avec responsabilités, dans un climat de travail agréable.

Entrée en fonctions: 1er octobre 1988 ou à convenir.

Renseignements et offres auprès de M. Francis Pelletier, administrateur de l'Hôpital, ☎ 038/53 34 44

BLANCPAIN

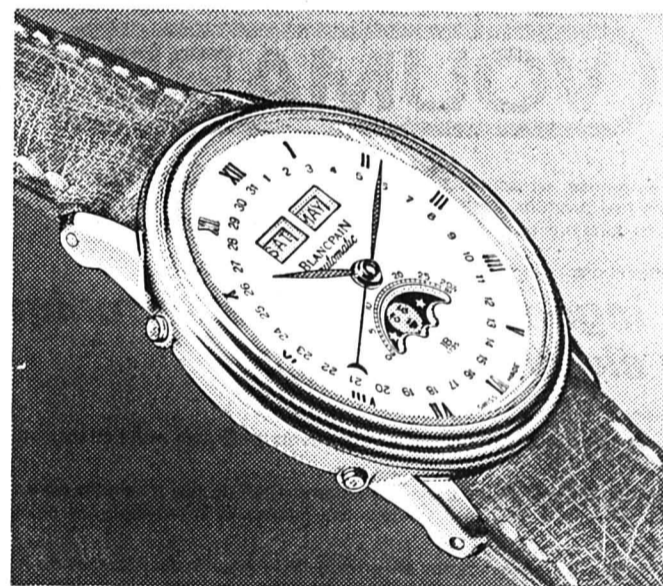

Pour mieux maîtriser notre développement, nous recherchons

un horloger complet avec connaissance de la mécanique

un horloger rhabilleur deux horlogers

une personne responsable du contrôle des fournitures

un jeune comptable dynamique

avec expérience en informatique

une dactylo

Au plaisir de vous rencontrer.

BLANCPAIN SA

Le Rocher 12 1348 Le Brassus
Tél. 021/845 40 92 / Madame Christen

BOILLAT SA

2732 RECONVILIER
TÉL. 032/91 31 31



Notre métier: la fabrication de produits semi-ouvrés en laiton et autres alliages de cuivre destinés à l'industrie européenne de l'électronique et de la fine mécanique.

technicien en mécanique

à qui nous proposerons des études et analyses techniques particulières permettant d'améliorer les performances de nos machines de production.

Vous possédez:

- la formation de technicien ET en mécanique ou équivalent;
- si possible une première expérience ainsi que des connaissances en lecture de schémas électriques;
- la faculté de bien comprendre les problèmes et objectifs d'une entreprise en évolution;
- de l'entregent et vous êtes avant tout un homme de terrain.

Nous vous offrons:

- la possibilité d'élargir vos connaissances par un travail motivant et très varié;
- un poste indépendant au sein d'une petite équipe;
- une formation complémentaire;
- des prestations sociales d'une grande entreprise;
- un salaire à la mesure de vos performances.

Merci d'adresser au plus vite un dossier complet (curriculum vitae, photo, prétentions de salaire) au service du personnel.

LAITONS ET AUTRES ALLIAGES DE CUIVRE

SOLUTIONS DE SAMEDI PASSÉ

Chacun sa place

C A ARGENTINA
L R C
SEDAN CALCUTTA
M B R
E E D DEGARNI
N S U M A
C Q P E E T
ELUDER RASSIR
E U I P E
S S R
O T E I B
F A DEBITER
I I A
BAIN CAMBOUIS

rière la panthère. - 8. Un des os plus court.

Les mots croisés

HORIZONTELEMENT. - 1. Morve; Rave. 2. Alouate; Et. 3. Sou; Lhassa. 4. Trémie; Ost. 5. Rotin; Tri. 6. On; Egrenier. 7. Il; Asa. 8. Ussat; Oc. 9. Épinard; Un. 10. Tas; Nièvre.

VERTICALEMENT. - 1. Mastroquet. 2. Oloron; Spa. 3. Rouet; Isis. 4. Vu; Miélan. 5. Ealing; Tan. 6. Thé; Ré; Ri. 7. Réa; Té; Ode. 8. Sornac. 9. Vessies; Ur. 10. Etat; Raine.

Le négatif

Il s'agissait du dessin No 3.

Mat

en deux coups

1. ... f7-f5, 1. g5 x f6. 2. f6-f7

Concours No 157: Les neuf symphonies de monsieur M.

Il s'agissait de Gustav Mahler

Le tirage au sort a désigné comme gagnante cette semaine, Mme Bluette Jacot, Croix-Fédérale 36, La Chaux-de-Fonds.

Huit erreurs

1. Oreille de la femme. - 2. Sa main droite déplacée. - 3. Sa jambe droite. - 4. Un barreau déplacé sur le coin de la barrière. - 5. Queue de la panthère incomplète. - 6. Un brin de la moustache droite abaissé. - 7. Un barreau plus court der-

Jouez avec nous...

Chaque samedi un jeu concours différent est proposé.

UN PRIX PAR SEMAINE

est attribué par tirage au sort parmi les réponses exactes.

UN ABONNEMENT D'UN AN A L'IMPARTIAL

est tiré au sort chaque trimestre (prochain fin juin) parmi les réponses exactes reçues durant les trois derniers mois.

RÉPONSES AUX JEUX DE CETTE PAGE

SOLUTION DU CONCOURS ET NOM DU GAGNANT DANS LA PAGE DE JEUX DE SAMEDI PROCHAIN

HUIT ERREURS...

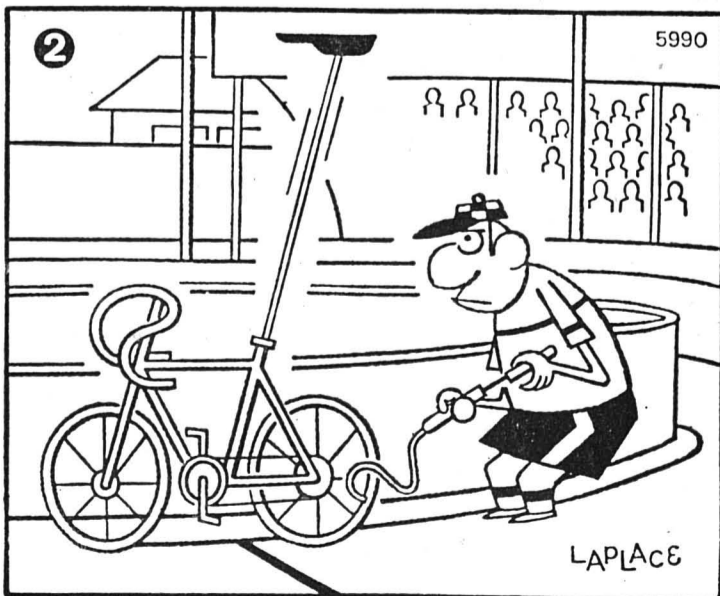
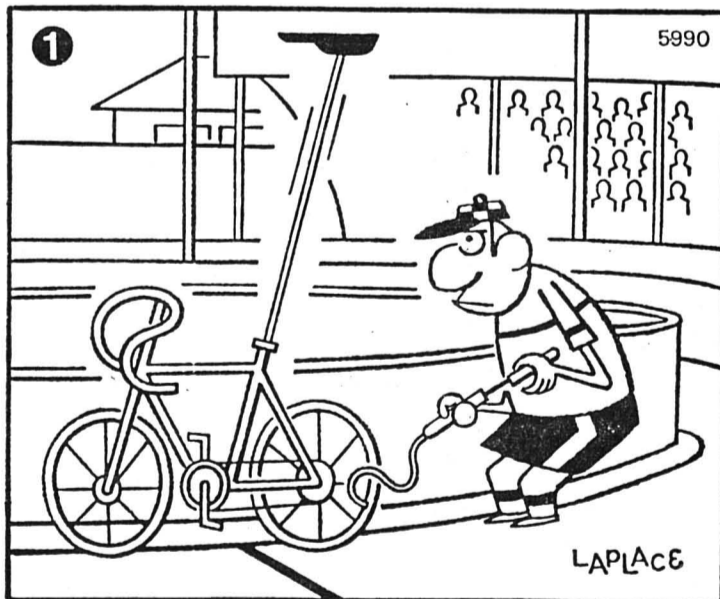

...se sont glissées dans la reproduction de ce dessin

CONCOURS

1. Se mesure aux autres CEIMORT
2. Ses rafales sont meurtrières AEILMRSTU
3. Etudie l'hérédité CEGINT
4. Agitation AEFIMNORT
5. Bouchon BCEMNORT
6. Ecriture rapide AEGHINOPRST
7. En colère ABILNOTU
8. Sans contestation EIMNPRT
9. Donne soif ACEILMNO
10. Etudie le monde CEGILOST
11. Le bois n'y travaille pas seul ACEHINPRT
12. Répond sans être questionnée EHILNOPST

Ci-dessus, des lettres, des définitions et une grille.

Le jeu consiste à placer dans la grille douze mots horizontalement, répondant aux définitions correspondantes et formés uniquement avec les lettres données, utilisées une ou plusieurs fois.

La réponse est le mot que l'on pourra lire dans la quatrième colonne de la grille, de haut en bas.

Des lettres pour des mots

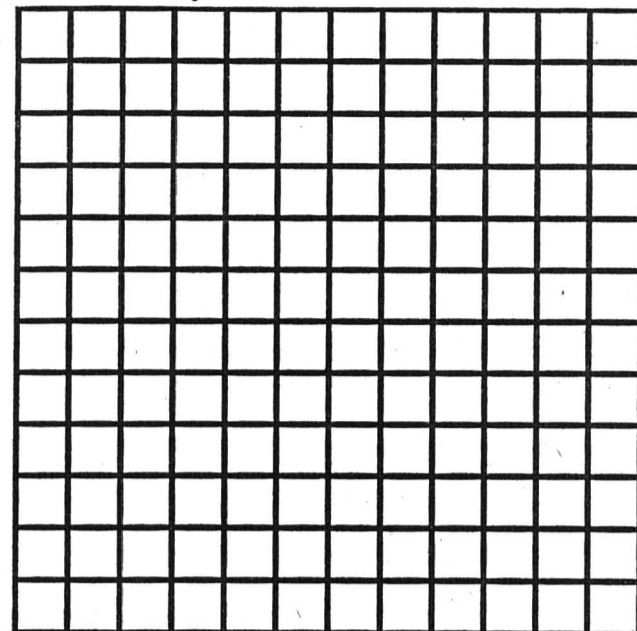

Concours No 158

Question: Quel mot peut-on lire dans la quatrième colonne, de haut en bas ?

Réponse:

Nom:

Prénom: Age:

Adresse:

NP..... Localité:

A retourner sur carte postale avant mardi 14 juin à minuit à: L'Impartial, Jeux concours, Case postale, 2301 La Chaux-de-Fonds

SUPERLABYRINTHE



Indiquez à cette mère pingouin le chemin qu'elle doit prendre pour retrouver son nid où l'attend son petit.

CINQ SUR NEUF

P	O	O	E	R
D	V	N	A	E
A	L	M	T	E
C	O	L	N	E
E	R	V	S	E
F	A	S	U	E
H	V	R	A	T
I	M	N	N	E
J	U	S	E	R

«pécé»

Ci-dessus vous avez neuf mots. Complétez chaque mot par quatre lettres manquantes. Les mots se lisent horizontalement. Les accents ne sont pas pris en considération.

MOTS CROISÉS

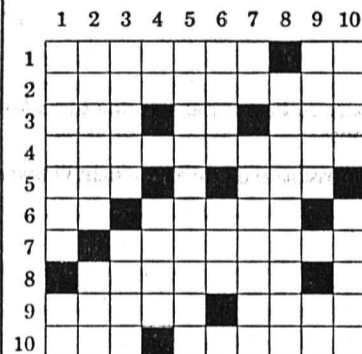

ried y était bien connu. 7. Protège le tatou. 8. Composa des sonates italiennes. 9. Ville des USA ou ville de l'Inde; Région pétrolière d'URSS. 10. Mauvaise conseillère; Fixe l'aviron sur son tolet.

VERTICALEMENT. - 1. Moitié âne, moitié cheval; Tellement. 2. Carnet de notes; Frétille en mer. 3. Cheval au bout du rouleau; Objet qui empêche un autre objet de rouler. 4. Tableau; Autrefois en Perse, aujourd'hui en Italie. 5. Sport. 6. Aussi; Parle en Amérique du Sud; 7. Bien connu; Se mangent vertes, mûres ou desséchées. 8. Pas courant. 9. Fendre; Symbole chimique d'un métal blanc d'argent. 10. Dieux scandinaves; Poète mélancolique autrichien.

(Cosmopress 6114)

HORIZONTELEMENT. - 1. Blanchir sous lui, c'est vieillir dans un métier; Dans la gamme. 2. Il faut retourner la bouteille pour qu'elles tombent. 3. Possessif; Cri d'appel; Passe une soif anglaise. 4. Nuisibles à la santé. 5. Se récitait au Moyen Âge; On peut le siffler. 6. Oui ou non du mioche; Winkel-

LA PARTIE DE SCRABBLE

Afin de rejouer cette partie, vous placez un cache horizontalement sur les références indiquées, en ne laissant apparaître que les lettres du premier tirage, à gauche. Vous prenez ces mêmes lettres et cherchez la solution la plus payante.

En déplaçant votre cache vers le bas, vous découvrirez les points de la solution proposée, ainsi que la référence de ce mot. Pour cela, vous numérotez horizontalement le haut de votre grille de 1 à 15, et vous inscrivez verticalement sur le côté gauche de celle-ci, les lettres de A à O.

Si une référence commence par une lettre, ce mot est à placer horizontalement, et si cette référence commence par un chiffre, il se placera verticalement. Les jokers sont représentés dans les tirages par un ?, et la lettre qu'ils représentent sera entre parenthèses dans les mots retenus.

(Le tiret placé devant un tirage indique le rejet du reliquat précédent.)

Tirage	Mot retenu	Réf.	points	Cumul
EEFIISY	FIEES	H-4	24	
IY - AESTZ	ETAYIEZ	6-H	47	71
S - DEEFRU	FRAUDEES	J-4	67	135
CMOORST	COMTOIS	L-1	26	161
R - ANQRNU	ROQUA	2-K	24	185
NNR - ILOT	TALON	O-1	18	203
INR - AHNO	HONNIRAS	8-A	86	289
ABGKRSU	KSOOR	B-6	36	325
ABG - ALNO	GALBA	C-2	27	352
NO - DEGTV	VOLENT	4-A	26	378
DG - EENOW	EDEN	8-L	30	408
GOW - APSX	SAXO	K-10	32	440
- EHIMPUW	WURM	F-6	34	474
EHIP - ILL	LI	L-11	29	503
EHILP - U?	PELVI(S)	A-1	41	544
HU - GINST	UNIFIEES	H-1	33	577
GHST - CEE	ESCHE	14-J	38	615
GT - AAEIM	ENGAMAIT	D-7	70	685
AEIJLRV	JETAI	14-B	28	713
LRV - EPT?	LIVRE(N)T	13-C	33	746
P - DBERU	PEU	15-A	28	774

● mini-annonces

● à vendre

VÉLO DE MONTAGNE Ferraroli, Fr. 1000.-; vélo de course Cilo, Fr. 500.-. ☎ 039/28 15 45

OSCILLOSCOPE TEKTRONIX 336, 100 Mhz, 2 sondes, commande par menus, valeur à neuf: Fr. 10 500.-, cédé à Fr. 2500.-. Très peu servi. ☎ 032/93 60 08 (dès 18 h 30).

FRIGO MIELE*** 146 litres, prix à neuf: Fr. 855.-, cédé à Fr. 490.-, encore sous garantie. Cuisinière à gaz en bon état, bas prix. ☎ 039/23 07 91, le soir.

APPAREIL PHOTO Canon A-1 avec 3 objectifs F.D., 1 flash électronique speedlite 155 A, tracté avec ou sans moteur. Prix à discuter. ☎ 039/23 57 04

SUPERBE MOUNTAIN-BIKE, très bon état, Fr. 450.-. ☎ 039/23 35 91

CAUSE DÉMÉNAGEMENT: diverses antiquités, meubles, tableaux, lithographies, gravures, verres cristal, vaisselle peinte main, bibelots. ☎ 038/25 85 95

PIANO BRUN, en parfait état. ☎ 039/28 71 26

BATTERIE COMPLÈTE, état de neuf. Prix à discuter. ☎ 039/23 99 35

CAUSE DÉMÉNAGEMENT: lits, armoires, literie diverse, vaisselle, ustensiles, compresseur. Lots de planches, de peinture, outils, accessoires et matériel d'entretien voiture. ☎ 038/25 85 95

● à acheter

COLLECTIONS de timbres-poste, ainsi que tableaux et gravures. Paiement comptant toute importance. Discrétion. ☎ 038/25 15 04.

PLAQUES ÉMAILLÉES publicitaires. Par exemple: Suchard, Maggi, etc. ☎ 061/67 49 88

MONTRES-BRACELETS mécaniques pour collection. Téléphoner heures des repas 091/46 60 95.

Tarif réduit
85 cts. le mot (min. Fr. 8.50)
Annonces commerciales
exclues

● divers

Agence La Bricole
☎ 039/238 662

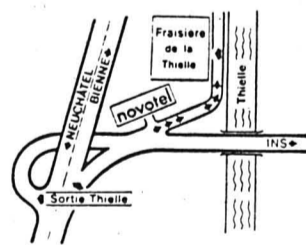

Balisé depuis la route principale à Thielle.

Vive la nature!
Venez au pays des fraises
A THIELLE
Ouvert de 8 h 15 à 20 heures.
Lüdi-Ph. Röthlisberger
☎ 038/33 47 92
Fr. 1.90
le ½ kg
Venez cueillir vos fraises pour seulement
Munissez-vous d'un récipient rigide, cageot, etc.
Renseignez-vous sur les jours de cueillette sur notre répondeur automatique. ☎ 038/182

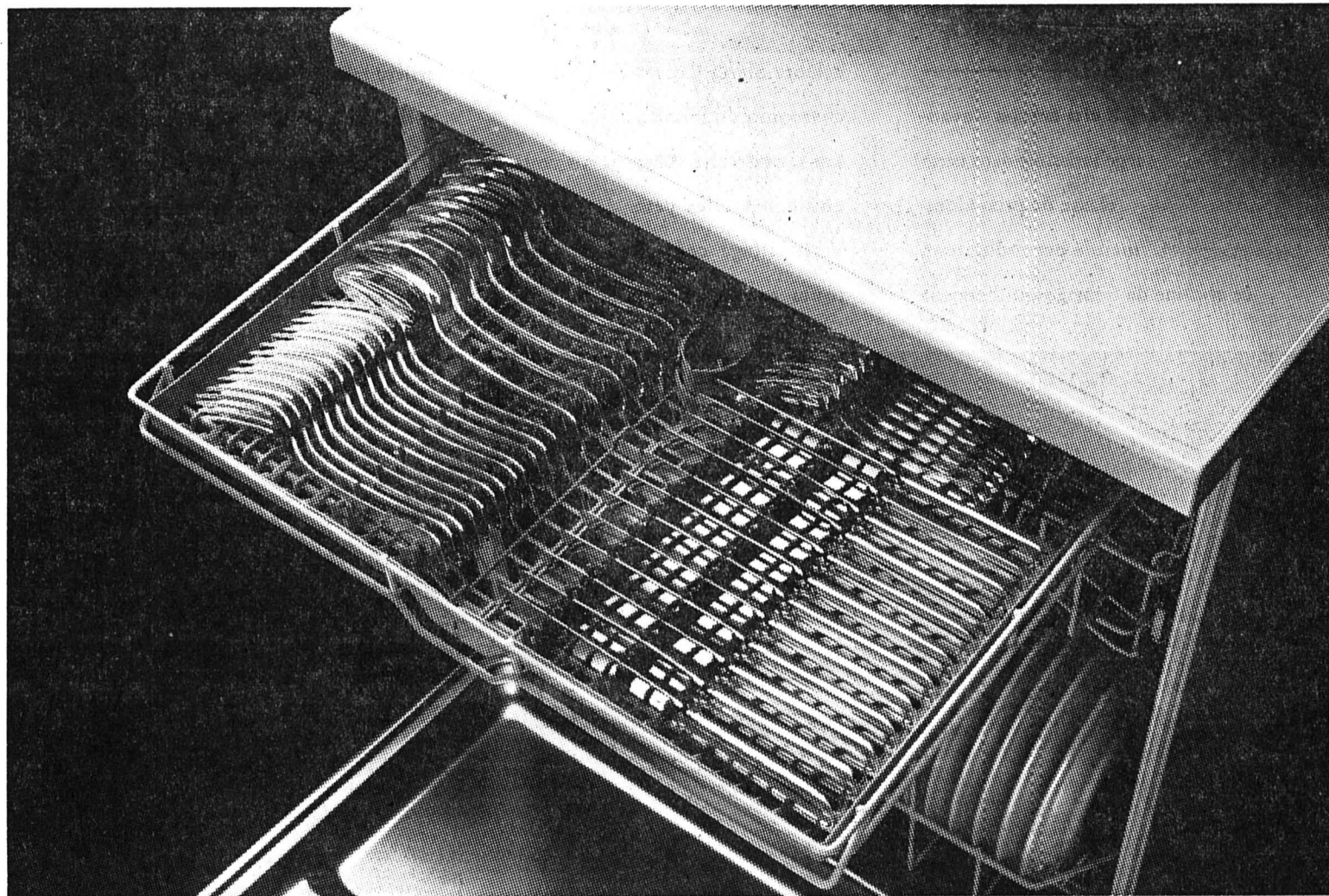

Le 1er lave-vaisselle au monde –

– avec tiroir à couverts

Là où pour les autres le progrès s'arrête, Miele innove et fête une première mondiale. Avec un lave-vaisselle de conception entièrement nouvelle. Cette petite merveille du point de vue espace vous offre en effet 11% de volume en plus pour la vaisselle et un tiroir exclusivement réservé aux couverts.

Au troisième étage de lavage, vos couverts bénéficieront d'un traitement spécial. Dorénavant vous ne vous salirez plus les mains en chargeant la machine, et vos couverts ne risqueront plus de se rayer au contact les uns des autres. Procédé hygiénique et pratique – ce qu'on est en droit d'attendre du niveau le plus élevé.

Il est évident qu'une nouveauté mondiale a bien davantage à offrir. Il suffit de penser à la consommation d'énergie et au niveau sonore qui, une fois de plus, sont réduits à un minimum – comme nous en avons l'habitude chez Miele. Une évidence même.

Ce n'est pas un fait du hasard si Miele occupe la 1re place sur le marché des lave-vaisselle. Ses conceptions avantageuses sont le fruit d'une recherche intensive. Autre preuve de la supériorité Miele,

Venez vite vous en convaincre chez votre spécialiste Miele.

Miele
Un choix pour la vie



Pour tout achat d'un nouveau lave-vaisselle Miele avec tiroir à couverts, votre spécialiste Miele vous offre actuellement une ménagère exclusive de 16 couverts.

● offres d'emploi

Kinderliebendes
Au-Pair-Mädchen
für Arzthaus in Tübingen/BRD
gesucht auf 1.8 od. 1.9.88.
Dr. Hans Heitkamp,
Robert Grundmannweg 3, 7400 Tübingen
☎ 0049/7071 60 01 33

Nous cherchons pour le début du mois d'août une
jeune fille
pour aider au ménage. Possibilité d'apprendre la langue allemande dans une atmosphère familiale. Nous nous réjouissons de votre téléphone: 031/82 01 73.
Boulangerie-Pâtisserie U. Zingg
3043 Uetligen (près de Berne)

On demande
un aide agricole
Age indifférent.
☎ 038/31 16 61.

Famille allemande cherche
jeune fille au pair
minimum 18 ans, aimant les enfants (16 et 8 ans) entrée le 15 août 1988. Maison avec piscine à Schaffhouse. Possibilité de suivre des cours en allemand. Tél. Dr. v.d. Groeben, 053/4 22 88

Secrétaire ou aide médicale diplômée
est demandée par cabinet médical de la ville, temps complet ou 4 jours par semaine.
Ecrire sous chiffres BH 8945 au bureau de L'Impartial.

● marché de l'occasion

Meubles d'occasion à vendre

Chambres à coucher, salons, divans, fauteuils, salles à manger, parois murales, tables, chaises, lits, armoires, étagères, tapis, tours de lits. Par exemple: salon 3 pièces Fr. 90.-; salon avec canapé transformable Fr. 150.-; chambre à coucher complète avec literie Fr. 280.-; paroi murale Fr. 160.-; table + 4 chaises Fr. 150.-; armoire 3 portes Fr. 90.-; couche avec matelas Fr. 90.-.

Prix très bas – Paiement comptant.

S'adresser à Meublorama, Bôle/NE (près gare CFF Boudry).

Heures d'ouverture: de 9 à 12 heures et de 13 h 45 à 18 h 30.

Samedi de 8 à 12 heures et de 13 h 30 à 17 heures.

Fermé le lundi matin.

Automobilistes! Dès le centre de Bôle, suivez les flèches Meublorama.

Grande place de parc.

Absolument vrai: 22770.- avec l'ABS

L'une des voitures les plus appréciées de la classe moyenne existe désormais avec le système ABS (sécurité accrue pour vous!), dotée d'un équipement plus riche encore à un prix attrayant: le modèle spécial Sierra Leader.

Elle a l'ABS de série - avantage rarissime dans cette classe de prix. Commandé par ordinateur, ce système de freinage antibloquant



ducteur est réglable en hauteur.

Le moteur 2 litres à injection électronique est commandé par un module EEC IV, comme sur la célèbre Sierra Cosworth, le grand champion du monde 1987.



Le confort intégral ne vous coûtera pas les yeux de la tête. Verrouillage central et compte-tours sont inclus dans le prix,

Leader qu'il vous faut: vous avez le choix entre deux, trois volumes ou un break - et, bien sûr, une boîte automatique à quatre vitesses.



Pratique, l'espace imposant que vous offre la Leader: les dossiers arrière rabattables séparément font varier à l'envi l'aménagement intérieur des versions deux volumes et break pour transporter des marchandises encombrantes.

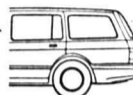

Les garanties écrites suivant



Sierra Leader avec ABS: 3 volumes 22770.-, 2 volumes 23550.-, break 24070.-

est l'élément de sécurité le plus remarquable des années 80: même en freinant à fond, vos roues ne se bloquent pas et votre voiture reste conduisible en tout temps, même sur route mouillée ou enneigée.

La direction assistée fait aussi partie de l'équipement de série de la nouvelle Sierra Leader.

Vous conduisez ainsi avec plus de confort, plus de plaisir et parquez sans aucun problème. En outre, pour votre plus grand agrément, le siège du con-



tout comme la radio et les glaces teintées. Les ceintures de sécurité à fixation réglable en hauteur et l'essuie-glace arrière sont naturellement de série eux aussi. Le châssis confortable et sûr, à suspension indépendante, s'avère l'un des meilleurs dans tous les tests comparatifs.

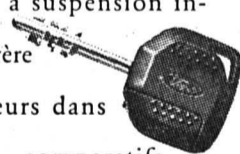

En outre, la Leader repose sur des pneus larges de dimensions 195/65.

La multitude de modèles vous permettra de trouver la Sierra

tes vous seront proposées: garantie normale d'un an. De six ans contre les perforations par corrosion (sans traitement spécial!).



Garantie réparation longue durée que Ford est seul à offrir. Et, en option, garantie spéciale de deux ou trois ans ou 100000 km.

Votre concessionnaire Ford vous proposera une offre avantageuse de financement ou de leasing par Ford Credit.



Ford - le bon choix.

Une nouveauté: Ford Sierra Leader 2.0i

GARAGE DES 3 ROIS SA

La Chaux-de-Fonds: Bd des Eplatures 8, ☎ 039/26 81 81
Neuchâtel: Pierre-à-Mazel 11, ☎ 038/25 83 01
Boudry: Garage Inter, Claude Krattinger, route des Addoz 64 - Fleurier: Robert Basset, Garage + Transports - Les Geneveys-sur-Coffrane: Garage Nappes Frères - Le Noirmont: Mercier et Sester, Garage Rio - Saint-Imier: Garage Mérija SA, J. Dellenbach - J.-J. Furrer, 24, rue de Châtillon.

Le Locle: Rue de France 51, ☎ 039/31 24 31

offres d'emploi

«Votre avenir professionnel à Securitas?»
«Sûrement!»

SECURITAS
engage pour La Chaux-de-Fonds

gardes auxiliaires

pour service de surveillance et manifestations en fin de semaine.

Nationalité suisse ou permis C.

SECURITAS

Securitas SA
Succursale de Neuchâtel
Place Pury 9 Case postale 105
2000 Neuchâtel 4,
Tel. 038 24 45 25



Heureusement, il y a Securitas.

Vous êtes un battant?
Vous avez de l'ambition?
Vous êtes un Constructeur de moules d'injection plastique?

Alors!
Nous vous offrons la responsabilité du bureau technique dans un premier temps et par la suite.

nous vous offrons la responsabilité technique de l'entreprise.

Notre client, une PME très bien implantée dans notre canton

vous attend.

Alors,
envoyez vos offres de service complètes ou téléphonez à M. O. Riem qui se fera un plaisir de vous rencontrer.



Av. Léopold-Robert 65
2301 La Chaux-de-Fonds 039/23 04 04

DÉPARTEMENT DE POLICE

A la suite de démission honorable, un poste d'

employé(e) d'administration

est à repourvoir à l'Office cantonal des étrangers, à Neuchâtel.

- Exigences:**
- formation commerciale complète;
 - être de nationalité suisse;
 - intérêt pour le contact avec le public;
 - aptitude à travailler de manière indépendante;
 - excellente dactylographie;
 - connaissance d'une deuxième langue souhaitée.

Obligations et traitement: légaux.

Entrée en fonctions: 1er juillet 1988 ou date à convenir.

Les places mises au concours dans l'administration cantonale sont ouvertes indifféremment aux femmes et aux hommes.

Les offres de service manuscrites, accompagnées d'un curriculum vitae, ainsi que des copies de diplômes et de certificats, doivent être adressées au Service du personnel de l'Etat, rue du Musée 1, case postale 563, 2001 Neuchâtel, jusqu'au 17 juin 1988.

offres d'emploi

Maison de transports internationaux cherche:

employé(e) de commerce

Connaissances des documents douaniers souhaitées
Date d'entrée: à convenir
Faire offre avec curriculum vitae et prétentions de salaire à

JACKY MAEDER
SA de transports internationaux
Case postale 163
2400 Le Locle

actual

Nous cherchons, pour entrée immédiate ou date à convenir:

- 1 photolithographe**
- 1 photographe de reproduction**
- 1 stripper**

Les personnes intéressées voudront bien adresser leurs offres (le service à: Actual, case postale 895, 2501 Bienne

Fabrique de bracelets
cherche pour entrée immédiate ou à convenir

ouvrières

pour travaux de montage sur petites machines.
Exigences requises: habileté et bonne vue.

Prière de faire offre sous chiffres 91-855 à ASSA Annonces Suisses SA, avenue Léopold-Robert 31, 2301 La Chaux-de-Fonds

Odyssée méditerranéenne

du 8 au 17 septembre 1988



VOYAGE LECTEURS



La découverte du berceau des grandes civilisations et de leurs religions, sans fatigue avec votre hôtel flottant.

Visite de la Grèce avec ses îles de Patmos et de Rhodes, de l'Égypte, d'Israël et de la Turquie.

Voyage mis sur pied en collaboration avec les membres de l'Association des agences de voyages du canton de Neuchâtel.

Organisation technique: Touring Club Suisse et Croisitours Athènes





**Prix
par personne**

3390 fr.

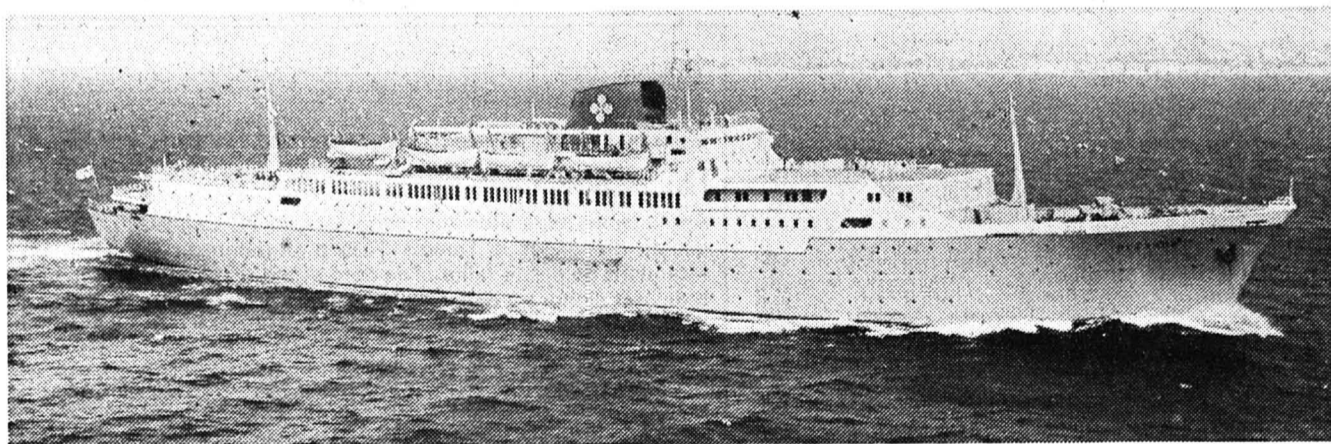

**Bulletin
d'inscription**

Je soussigné m'inscris pour le voyage « Lecteurs » 1988

Nom et prénom: _____

Adresse: _____

Localité: _____

No de tél. privé.: _____ prof.: _____

Nom et prénom: _____

Adresse: _____

Localité: _____

Date: _____ No de tél privé: _____ prof.: _____

Signature: _____

Je désire une chambre et une cabine individuelles
 Marquer d'une croix s.v.p.

Départs en car Giger:

Le Locle 09 h 30 (Place du Marché)
 La Chaux-de-Fonds 09 h 45 (Place de la gare)
 Saint-Imier 10 h (Place du Marché)

Départ jeudi 8 septembre 1988 des emplacements respectifs mentionnés ci-contre. Transport par autocars Giger à l'aéroport de Zurich.



- 1er jour:** vol à destination d'Athènes, à bord d'un Boeing 727 de la compagnie Olympic Airway.
- 2e jour:** Athènes - visite de l'Acropole - déjeuner et début d'une merveilleuse croisière.
- 3e jour:** Kusadasi (Turquie) - visite d'Ephèse, ville datant du XIe siècle avant J.-C. - appareillage pour Patmos (Grèce).
- 4e jour:** Rhodes (Grèce) - visite de l'île.
- 5e jour:** Alexandrie (Égypte) - cité d'Alexandre le Grand où vous pourrez admirer les colonnes de Pompéï, les catacombes et un marché très coloré.
- 6e jour:** Port Saïd (Égypte) - visite de la ville et des pyramides.
- 7e jour:** Ashdod (Israël) - excursion à Jérusalem.
- 8e jour:** En mer.
- 9e jour:** Fin de la croisière, matinée et déjeuner libres. Excursion à Cap Sounion. Dîner d'adieu dans un des meilleurs restaurants d'Athènes.
- 10e jour:** Athènes-Suisse - vol à destination de Genève, à bord d'un Boeing 727 de la compagnie Olympic Airway. Transfert par autocar Giger dans les Montagnes neuchâteloises.



Nos prestations:

- Le car pour et de l'aéroport en Suisse
- Les vols Zurich - Athènes - Genève par avion de ligne, repas à bord
- Hôtel de luxe à Athènes, chambre à 2 lits douche ou bain.
- Croisière en cabine cat. A (première classe) extérieure, 2 lits.
- Tous les repas sauf le déjeuner du 16 septembre à Athènes.
- Les excursions à Athènes et tous les transferts.
- Taxes d'embarquement, service hôtelier et manutention bagages.
- Un accompagnateur TCS.

Inscriptions et renseignements:

A LA CHAUX-DE-FONDS		
ACS-VOYAGES	Léopold-Robert 102	23 24 84
CROISITOURS	Serre 65	23 22 77
HOTELPLAN	Léopold-Robert 74	23 26 44
KUONI-VOYAGES	Léopold-Robert 76	23 58 28
NATURAL-VOYAGES	Léopold-Robert 51	23 94 24
TOURING CLUB SUISSE	Léopold-Robert 88	23 11 22
AU LOCLE		
SBS	Henry-Grandjean 5	31 22 43

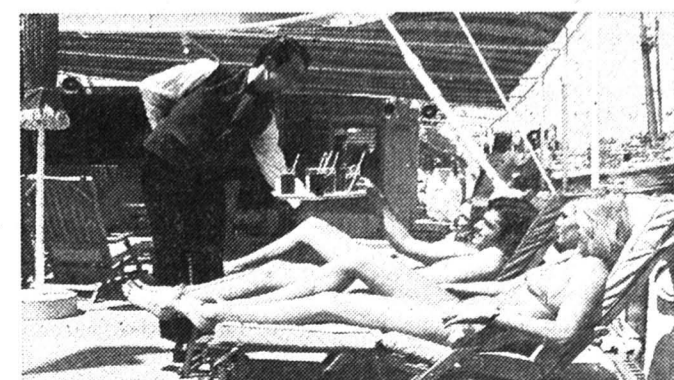

Euro
88

SPORT



Au bord du Rhin, guidez-nous au combat!

Partage des points musclé pour l'ouverture de l'Euro 88



L'italien Ricardo Ferri (à gauche) et l'Allemand Jürgen Klinsmann ne parviendront pas à se départager.

● ALLEMAGNE - ITALIE 1-1 (0-0)

La note colorée et pleine de fraîcheur apportée par les jeunes lors de la cérémonie d'ouverture qui a précédé le premier match de l'Euro 88 a fait long feu. On est retombé bien vite dans des préoccupations globalement moins esthétiques. Le foot à ce niveau-là ne permet plus trop la fantaisie. L'enjeu peut expliquer la détermination des deux antagonistes. On sait l'importance d'une entrée réussie dans ce genre de compétition.

A cet égard, ni la RFA, ni l'Italie n'ont finalement à se plaindre. De la réussite au football, on parlera plus tard. Le succès, pour la Squadra, c'est d'être parvenue à endiguer la poussée massive de la RFA, qui voulait réussir le grand coup d'embellie devant son public. Mais qui en fin de compte n'avait pas tellement les moyens de ses ambitions.

ÉTONNANT

La Squadra n'a pas spéculé outre mesure et ce fut une bonne surprise. Il est bien certain qu'à dix minutes de la fin, les Azzurri ont irrémédiablement courcircuité le match, estimant qu'un premier point dans ce groupe 1, ce n'était pas si mal que ça. Ils sont parvenus à bon port, très justement. On craint d'ailleurs moins pour eux que pour les Allemands dans

la suite du programme. Visiblement, l'équipe de Franz Beckenbauer n'est pas débarrassée de tous ses problèmes.

ACCROCS

Dans un affrontement aussi impitoyable, le moindre accroc coûte très cher. On en a eu la preuve à deux reprises hier soir. La première fut donnée par Mancini lors

DÜSSELDORF

Georges KURTH

de l'ouverture du score. Le Gênois, nerveux, sauva son match en mettant à profit un centre de Donadoni et une monumentale boulette d'Herget. Son tir, pris du point de penalty, permit aux Italiens de rêver en couleuvres durant quelques minutes. La deuxième preuve fut apportée conjointement par Zenga et Mister Hackett, lors de l'égalisation allemande, quatre minutes plus tard. Infiniment trop permissif, tout au long de la partie, laissant impunies les pires exactions, l'arbitre anglais se montra tâillon envers le gardien italien, qui apparemment avait dû faire trop de pas lors d'un dégageement au pied. Protestations, tergiversations et finalement coup franc en deux temps que Brehme transforma impeccablement. On peut appeler ça le coup de pouce du destin.

MINCE

On voudrait relater beaucoup de hauts faits, de parades décisives des gardiens de but. On doit s'arrêter à une sortie spectaculaire de Immel, au septième ciel à la 6e minute, lorsqu'il sauva devant Vialli.

En fait, avec des qualités diamétralement opposées, les deux adversaires en vinrent pratiquement à s'annihiler. Quelques belles phases, il y eut certainement.

Celles des pieds de Littebarski, de Thon et de Brehme, heureux comme des poissons dans l'eau. L'un pour avoir retrouvé sa place, l'autre pour en occuper une inédite sur le flanc gauche de la défense.

INDIGENCE

Mais pour quelques points positifs, que de déceptions et d'interrogations dans le camp allemand. Völler commença bien, puis disparut. Au propre comme au figuré. La défense de la RFA comptabilisa un nombre impenable de mauvaises passes, au point d'en irriter son public. Matthäus fut bien discret, Berthold peu inspiré.

Le point acquis, chèrement, parce que les Italiens n'y allèrent pas avec le dos de la cuillère à l'occasion, est le fruit d'une belle débauche d'énergie. La volonté allemande et un point c'est tout.

PILE ET FACE

La Squadra Azzurra, c'est toujours la soudaineté, la vivacité, l'habileté. Et une maîtrise individuelle qui doit faire pâlir Herget et Buchwald. Mais on en vient quand même à se demander pourquoi l'entraîneur Azeglio Vicini a laissé un artiste tel que Vialli se démenner trop seul face à la forteresse adverse, lézardée pourtant.

Les mesures de diversion, le complément offensif apportés par les longs raids de Paresi et les incursions de Giannini s'avèrent insuffisantes pour faire pencher la balance; malgré le travail d'orfèvre de Donadoni sur le côté droit. Hier, le numéro 17 des Italiens fut le meilleur joueur sur la pelouse. G. K.

Düsseldorf, Rheinstation:

68.400 spectateurs.

Arbitre: M. Hackett (GB).

Buts: 53' Mancini 0-1, 57' Brehme 1-1.

RFA: Immel; Herget; Berthold, Buchwald, Kohler, Brehme (76' Borowka); Littbarski, Matthäus, Thon; Völler (82' Eckstein), Klinsmann.

Italie: Zenga; Baresi; Bergomi, Ferri, Maldini; De Napoli (87' De Agostini), Giannini, Ancelotti; Donadoni, Vialli (90' Altobelli), Mancini.

Avertissements: 7' Maldini; 58' Ancelotti.

Le travail avant l'amitié

Paul Breitner critique sévèrement Beckenbauer

Son franc-parler a provoqué passablement de remous. Enfant terrible du football allemand des années 1970, Paul Breitner n'a pas pris une ride. Son look est demeuré le même: des cheveux tout frisés mi-long, un nez aquilin prononcé et des yeux perçants. Le «millionnaire rouge», comme l'avait surnommé la presse à sensations

DÜSSELDORF

Laurent GUYOT

de l'époque, a gardé son physique d'athlète. Pas un gramme de trop n'est venu se greffer sur son corps. Sa langue, elle aussi, a conservé la vivacité de ses 20 ans. Même Franz Beckenbauer, son ami de toujours, s'en est aperçu à ses dépens. Le coach national allemand a essuyé une fantastique volée de bois vert de la part de son ex-coéquipier. Faux choix dans la tactique, erreurs dans les compositions d'équipe, mauvaise appréciation dans le choix des sélectionnés se sont révélés autant de critiques assénées par Paul Breitner. Ce dernier, au passage, a aussi rappelé aux journalistes présents que le travail passait avant l'amitié.

La veillée d'armes s'est passée dans la bonne humeur. Un bateau loué par les principaux sponsors du tour final de l'Euro 88 a permis aux centaines de journalistes présents à Düsseldorf d'effectuer une petite croisière sur le Rhin. Bière et vins ont coulé à flots. De superbes buffets froids, disposés aux trois étages du bateau, sont venus rassasier les appétits les plus farouches. Jeux et démonstrations ont complété le tableau.

Dans cette atmosphère de fête, relevée par les sons de deux formations de jazz New Orleans, les représentants des médias ont

côté d'anciennes vedettes du football allemand. Lier conversation avec Paul Breitner, délaissé par sa propre presse s'est avéré un jeu d'enfant. L'ex-milieu de terrain de la RFA a profité de l'occasion pour tenir des propos très durs.

Franz Beckenbauer s'est rendu coupable de trop d'erreurs. J'ai toujours gardé de bon contacts avec mon ancien coéquipier. Aujourd'hui, je suis cependant obligé de critiquer ses agissements. La RFA a perdu toute sa crédibilité au niveau international en grande partie à cause de lui. Franz est parvenu à vivre sur sa réputation et à la conforter. Je n'ai jamais contesté ses qualités de joueur. En revanche, il s'est montré beaucoup moins bon pour ne pas dire plus en qualité de sélectionneur.

NI GARDIEN, NI STRATÈGE

Le cercle des journalistes a vite pris de l'ampleur autour du «millionnaire rouge». Ce dernier ne s'est déclaré d'accord que sur un seul point avec «Kaiser Franz».

Beckenbauer a parfaitement raison de dire que le résultat du dernier match contre la Yougoslavie importait peu. Après une dure saison, les joueurs sont fatigués. La décompression provenant de la fin du championnat a toujours existé, même à notre époque. Paul Breitner s'en est surtout pris à la manière de Franz Beckenbauer pour sélectionner les joueurs et aux choix effectués.

Dans cette liste de 20, il y a au moins 4 à 5 joueurs qui n'ont rien à y faire. Et ne venez pas me dire qu'il faut absolument trouver son onze idéal deux mois avant une grande échéance. Ce sont tous des professionnels qui gagnent près d'un demi million de francs par an. A ce prix, vous trouverez toujours quelqu'un pour courir

et s'intégrer au groupe immédiatement.

Parlant de l'équipe appelée à affronter l'Italie, Paul Breitner a mis le doigt sur ses faiblesses avant de donner sa propre composition.

Pour la première fois depuis une vingtaine d'années nous sommes dépourvus d'un bon gardien. Entre Immel et Ilgner, vous pouvez tirer au sort. Cela reviendra au même. Nous n'avons pas retrouvé un véritable stratège du type Overath ou

Netzer. Quant à Völler, il n'est plus que l'ombre de lui-même.

Pour ma part, j'aurais aligné les onze joueurs suivants: Immel; Herget; Berthold, Kohler, Buchwald; Littbarski, Matthäus, Thon, Dörflner; Klinsmann, Mill.

Une équipe qui n'a ressemblé en rien à celle alignée d'entrée de cause, vendredi soir, au Rheinstadion de Düsseldorf. Paul Breitner, il est vrai, n'a jamais cédé à la complaisance. Ses propos sont venus une fois de plus le confirmer. L. G.



Franz Beckenbauer ne fait pas l'unanimité...

(ASL - a)

Euroéchos

UN STADE AUX NORMES

La commission chargée de la sécurité dans les stades à l'occasion de l'Euro 88, avait demandé le renforcement du grillage qui entoure le terrain du Neckarstadion de Stuttgart, où se déroulera le match Angleterre - Eire, dimanche, et une demi-finale.

Comme cela aurait coûté fort cher et aurait gêné la vue des spectateurs des premiers rangs, une autre solution a été trouvée. Un système mobile a été monté et servira ainsi de second barrage, en cas d'incidents. Ce système a d'ailleurs été testé, au cours de la finale de la Coupe d'Europe des clubs champions entre PSV Eindhoven et Benfica.

ROBSON: HOLLANDE, ITALIE ET RFA = DANGER

Pour Bobby Robson, l'entraîneur d'une sélection anglaise très ambitieuse: «La RFA, la Hollande et l'Italie sont les trois équipes qui peuvent empêcher l'Angleterre de remporter ce tournoi.»

MICHEL EN RFA

Rinus Michels, 60 ans, ne s'occupera plus de l'équipe de Hollande à l'issue du championnat d'Europe. L'ancien entraîneur de l'Ajax Amsterdam, du FC Barcelone et des Los Angeles «Aztecs», retournera en Allemagne de l'Ouest pour prendre en main les destinées du Bayer Leverkusen, récent vainqueur de la Coupe de l'UEFA, où il succédera à Erich Ribbeck. Rinus Michels avait déjà entraîné un club ouest-allemand, le FC Cologne, avec lequel il remporta la Coupe de RFA en 1983.

FIN PRÊT

Le Rheinstadion de Düsseldorf a fière allure. Hier, oriflammes et drapeaux flottant au vent lui conféraient déjà un air de fête. Une grue de 300 tonnes a mis en place un écran géant. Gigantesque. A l'image de tout ce qui se passe ici. G. K. - L. G.

En toute saison, **L'Impartial** votre source d'informations

L'Impartial

LA VOIX D'UNE RÉGION

LA CHAUX-DE-FONDS	Record sur roulettes	19
LE LOCLE	Patrouilleurs en vadrouille	20
NEUCHÂTEL	Gérer la complexité	22
JURA BERNOIS	Bambin miraculé	25
JURA	Etrange accident	27

Vous le savez?
dites-le nous...



039/211 135

REGARD

Aux confins de la vie

«Dans la nature, un grand nombre d'espèces de lichens jouent un rôle absolument exceptionnel: ce sont les seules créatures vivantes capables de rétablir la vie là où le monde minéral est omniprésent.»

Un végétal pas banal que celui auquel le WWF consacre le numéro II de Panda, sa brochure.*

Dans les déserts, des lichens en forme de croûte s'installent en premier. Leurs fins filaments se glissent partout, sécrètent des acides qui dissolvent la roche, facilitent l'absorption des minéraux nutritifs par la plante. La roche se disloque le sol naît sur lequel des lichens fruticuleux, des mousses pourront s'installer. Créant une matière organique, qui rendra le sol propice à la croissance des fougères, des plantes herbacées, avant que ne suivent les arbres. Grâce aux lichens, le désert recule...

Aux confins de la vie... Si le lichen a colonisé le désert petit à petit, il sera bien plus vite éliminé de notre monde par un air vicié, des eaux acides... Il est le plus vulnérable à nos poisons.

«Chose» verte, grise, bleutée, sur l'écorce des arbres, sur des cailloux, des troncs, le lichen retiendra désormais l'attention: sa présence prouve que l'air est «sain»... Et quand le lichen n'est plus, nos enfants risquent de se mettre à tousser chroniquement... Cela confère à cet organisme étrange une nouvelle aura. Il mérite un respect nouveau. D'autant plus quand l'on sait qu'aucun lichen n'endommage les arbres. Au contraire, ils sont une parure et un refuge pour toute une petite faune inoffensive qui nourrit les oiseaux insectivores.

Les lichens ont utilisés depuis l'antiquité. Comme nourriture (la manne) des Hébreux serait un lichen comestible, pour embaumer les momies, plus tard pour teindre la laine, l'alcool des thermomètres et... en parfumerie moderne. Tandis que la pharmacologie est intéressée par les effets antibiotiques spécifiques des acides lichéniques sur les bactéries et les champignons.

Anouk ORTLIEB

*On peut se procurer la brochure Panda II/88 «Aux frontières de la vie. Les lichens» auprès du WWF-Suisse, case postale, 8037 Zurich, en précisant «version française».

Des végétaux qui toussent

Lire la pollution de l'air par les lichens

Végétaux étranges, les lichens s'accrochent aux arbres, voire à des minéraux. Ils n'ont pas de racines et vivent... d'air et d'eau. D'où leur dépérissement, lié à la pollution atmosphérique. Ils en sont devenus de précieux indicateurs que répertorieront une centaine de classes, dès ce printemps.

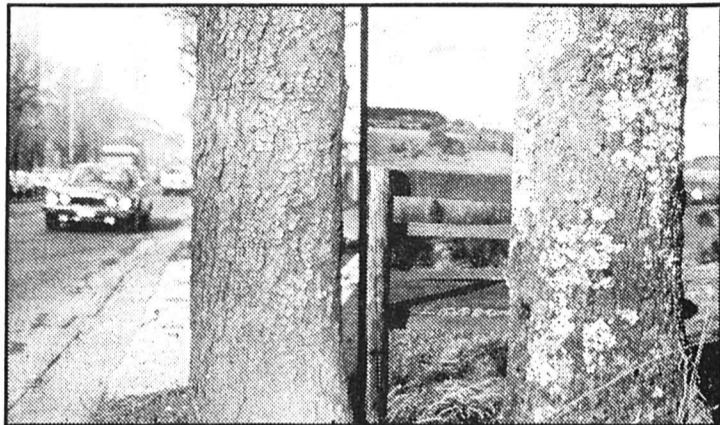

A droite un tronc couvert de lichens, à gauche un arbre en milieu pollué. (Photo WWF)

Le lichen n'est pas une plante à proprement parler, mais une alliance, une symbiose entre une algue et un champignon. Cet organisme possède de fins filaments fixateurs, par lesquels il s'agrippe au support. Il ne tire sa nourriture que de l'air, des précipitations et du brouillard, absorbant indistinctement, comme une éponge, substances nutritives... et polluants atmosphériques. Une faible pollution laisse déjà des traces, troublant la respiration et le métabolisme. Une pollution moyenne pendant longtemps amène à des troubles de croissance. Une forte pollution entraînera la mort des lichens.

Actuellement, des recherches sont menées à l'institut de botanique de l'Université de Berne pour savoir dans quelle mesure les lichens pourraient être utilisés en Suisse pour constituer un système d'alerte à la pollution de l'air. Un projet sur plusieurs années soutenu par la Confédération dans le cadre du Fonds national de la recherche scientifique, qui devrait permettre de créer une méthode simple, pratique et fiable qui donne rapidement une idée d'ensemble de l'état de la pollution de l'air sur le Plateau suisse. Les chercheurs ont d'abord voulu savoir lesquelles des 54 espèces qui poussent dans la région sont les

lichens capables de servir de témoins fiables. Le travail d'analyse par ordinateur a montré qu'avec une méthode toute simple (dénombrement de la fréquence des 40 espèces de lichens sur les troncs des arbres) un fort pourcentage des résultats concorde parfaitement avec les résultats fournis par les moyens techniques de mesure.

Les lichens permettent aussi de vérifier les effets de mesures d'assainissement: en général, après un délai de deux ans, la recolonisation par les lichens de la zone étudiée montre que la qualité de l'air s'est réellement améliorée.

ÉLÈVES AU TRAVAIL

Dès le printemps, par une version simplifiée de celle appliquée par les scientifiques une centaine de classes du pays (à partir de la 8e année) vont dresser une cartographie de la pollution sur la base de six espèces de lichens typiques facilement reconnaissables.

Cette «méthode standard WWF» et patronnée par la Conférence suisse des directeurs cantonaux de l'instruction publique, et reçoit l'appui de plusieurs offices fédéraux: des forêts, de la protection de la nature et du paysage, de la protection de l'environnement. Ce travail a été choisi comme contribution suisse à l'Année européenne de l'environnement. Le but n'est pas seulement de cartographier le plus possible de régions, mais aussi de donner à des jeunes des cours pratiques.

A. O.

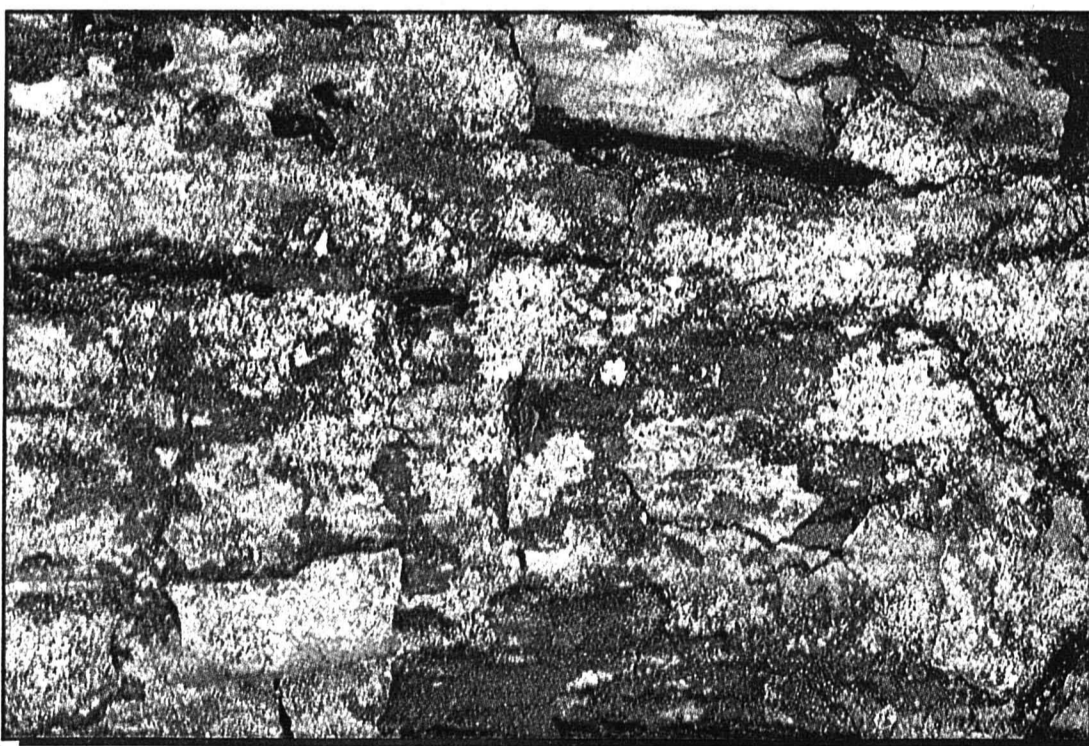

Les lichens, un bon indicateur de la pollution de l'air. (Photo WWF)

Le mètre et la seconde: top départ!

Inauguration de l'exposition du MIH consacrée à Charles-Edouard Guillaume

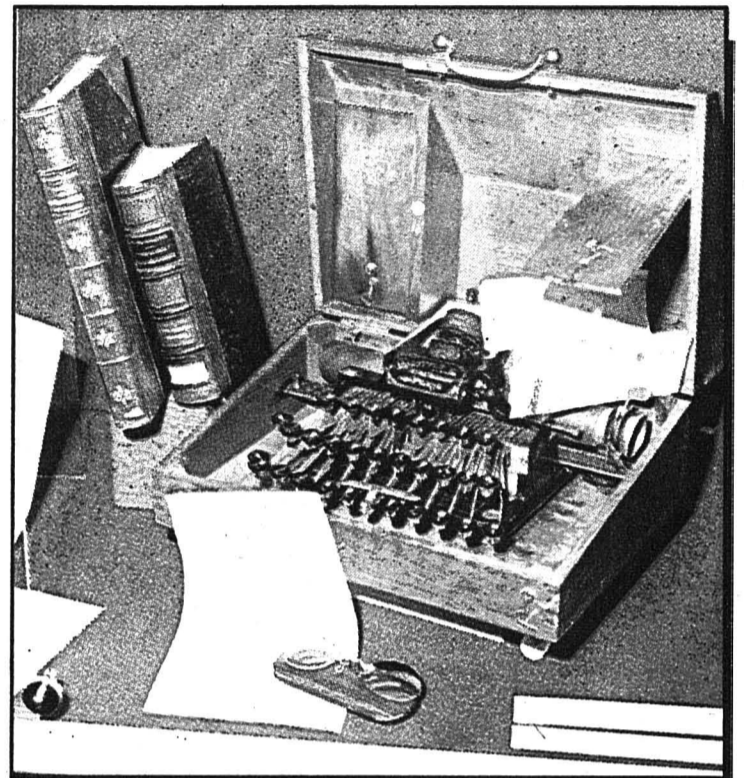

Parmi les objets personnels de Guillaume, sa machine à écrire et son binocle. (Photo Impar-Gerber)

«De la mesure des longueurs a surgi la mesure du temps...». L'homme dont l'œuvre se situe au carrefour de cette équation, c'est Charles-Edouard Guillaume, savant né à Fleurier et Prix Nobel de physique en 1920. Le Musée international de l'horlogerie lui rend hommage au travers de l'exposition inaugurée aujourd'hui à l'enseigne du Mètre et de la Seconde.

Après «La Main et l'Outil», qui retraçait l'histoire anonyme des artisans de l'horlogerie, le MIH braque ses projecteurs sur «le savant qui apporta son ultime perfectionnement à l'horlogerie mécanique», selon Mme Catherine Cardinal, prochain conservateur du Musée et commissaire de l'exposition.

L'INVAR TOUJOURS ACTUEL

Réalisée pour marquer le cinquantième anniversaire de la mort du Nobel de Fleurier, l'expo comble une lacune, tant il est vrai que l'homme est peu connu dans la région. Malgré son statut de «communier d'honneur» de la ville de La Chaux-de-Fonds, l'existence d'une rue à son nom et la reconnaissance par les plus grandes académies scientifiques internationales.

L'apport essentiel de Guillaume fut la découverte de l'Invar et de l'Elinvar, des alliages nouveaux dont la particularité est de ne pas subir l'influence des variations de température. Indilatables qu'ils sont. Appliqués à l'horlogerie, ils devaient faire merveille, affranchissant la montre des dérèglements provoqués par les écarts thermiques. Une épine que les horlogers essayaient de retirer de leur mécanique depuis deux siècles.

S'il a servi les horlogers d'antan, l'Invar reste d'une actualité contemporaine. Une quinzaine de

sociétés métallurgiques dans le monde sont spécialisées dans la production de cet alliage et de ses dérivés, employés dans des domaines aussi divers que l'aérospatiale, la technologie des lasers, les nouvelles générations de téléviseurs.

«LA CRÈME DES HOMMES»

Derrière le savant se cache l'homme, dont tous les témoignages s'accordent à décrire le grandeur d'âme et la bonté. Parmi les membres de sa famille réunis hier pour la conférence de presse tenue au Musée, Jacques Omnes, petits-fils de Guillaume raconte: «J'ai bien connu mon grand-père. Il est mort lorsque j'avais dix ans. C'était un régal, la crème des hommes. Il essayait toujours de nous intéresser au fonctionnement des choses, à partir d'un jouet ou de tout autre objet courant.» Du savant, il partageait l'étourderie caractéristique: «Appelé à déjeuner, il partait chez le coiffeur!»

Conçue en trois volets et inaugurant le nouveau matériel de présentation du MIH, l'exposition nous fait découvrir l'homme, son attachement à sa terre natale et au Bureau international des poids et mesures, dont il fut un pilier durant 53 ans, ses recherches et ses découvertes, les prolongements contemporains de son œuvre. Autant de volets illustrés par quantité de documents et d'objets qui jalonnent son destin.

En filigrane, l'exposition raconte la passionnante histoire du système métrique, depuis la Révolution française jusqu'à nos jours, dans laquelle Guillaume occupe une place essentielle. PF

● MIH. La Chaux-de-Fonds, jusqu'au 21 août. Puis, l'exposition se déplacera à Fleurier et à Neuchâtel.

● Lire, lundi 13 juin, notre page «Ouvert sur... la science».

DUO DU BANC

Des tas de gens sont pressés de toucher l'AVS. Et bien pas nous, parce qu'à l'âge de la retraite, on devra se crever à réfléchir...

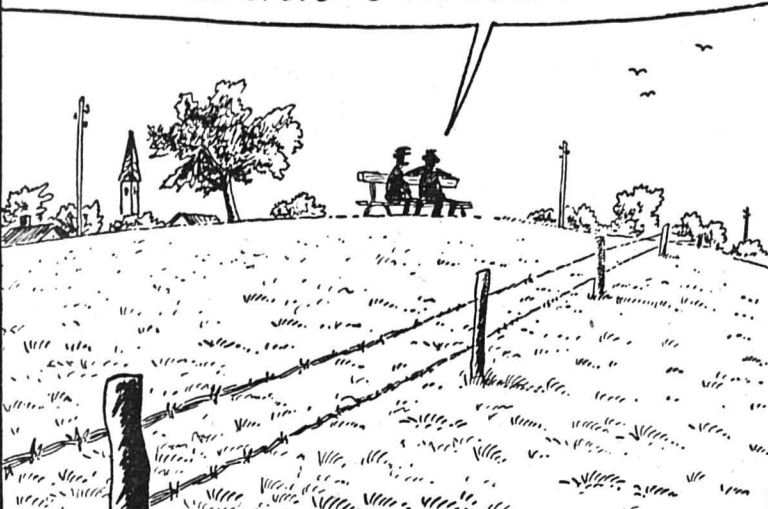

... pour trouver chaque semaine une histoire de duo du banc à raconter aux lecteurs de l'Impartial!

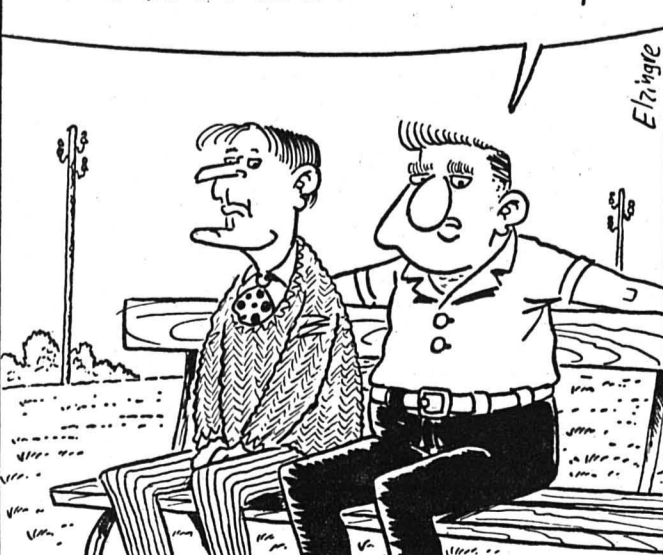

INSOLITE

127 candidats à la mairie

Les électeurs de Pontenet vont se choisir un maire ce week-end parmi... 127 candidats, soit autant que cette petite commune de la vallée de Tavannes compte de citoyens.

Après la démission du maire Walter Hirschi et dans l'impossibilité de trouver des candidats acceptant d'être mis en liste, le Conseil communal a mis en vigueur le règlement qui dit que le conseil, lorsqu'il n'y a pas de candidats à un poste, doit proposer au moins le double de candidats pour un poste. C'est ainsi que la liste des 127 citoyens et citoyennes de la commune a été affichée dans la lanterne devant l'école et distribuée aux ayants droit qui pourront voter ce week-end du 12 juin pour le candidat ou la candidate de leur choix. (kr)

LA CHAUX-DE-FONDS

Eglise réformée évangélique. -
 GRAND-TEMPLE: Di, 9 h 45, culte - M. Molinghen. Ve, 15 h 45, culte de l'enfance et précatéchisme.
 FAREL: Di, 9 h 45, culte - M. Guinand; sainte cène; garderie d'enfants. Di, 9 h 45, culte de l'enfance. Me, 18 h 45, culte de jeunesse. Me, 19 h 30, office au CSP.
 ABEILLE: Di, 9 h 45, culte - M. Reymond; sainte cène; baptême; garderie d'enfants. Ve, 15 h 30, culte de l'enfance. Ve, 17 h 45, culte de jeunesse.
 LES FORGES: Di, 10 h, culte - Mme Cochand. Me, 19 h 30, méditation.
 SAINT-JEAN: Di, 9 h 45, culte - M. Moser.
 LES EPLATURES: Di, 10 h, culte - M. Laha-Simo; sainte cène. Di, 20 h 15, moment de prière œcuménique pour les prisonniers.
 HÔPITAL: Di, 9 h 50, culte - M. Rosat; sainte cène; Chœur de l'Hôpital.
 LES BULLES: Di, 20 h 15, culte - M. Rosat.
 LA SAGNE: Di, 9 h 30, culte - M. Miaz. Di, 9 h 30, école du dimanche au collège. Ve, 13 h 45, précatéchisme à la cure.
 Deutschsprachige Kirchengemeinde (Temple-Allemand 70). - Sonntag, 9.45 Uhr, Morgengottesdienst mit Abendmahl. Mittw.: 20.15 Uhr, Bibelabend.
 Eglise catholique romaine. -
 NOTRE-DAME DE LA PAIX: Sa, 17 h 30, messe. Di, 9 h 30, messe; 18 h, messe.
 MISSION ITALIENNE: Sa, 18 h, messe en italien aux Forges.
 SACRÉ CŒUR: Sa, 14 h, messe en portugais; 18 h, messe. Di, 9

h, messe en italien; 10 h 15, messe (chorale); 11 h 30, messe en espagnol.
 HÔPITAL: Di, 8 h 55, célébration.
 Eglise catholique chrétienne. Eglise Saint-Pierre (Chapelle 7). - Di, 9 h 45, grand-messe.
 Première Eglise du Christ Scientiste (Crêtets 91). - Di, 9 h 45, culte et école du dimanche. Me, 20 h, réunion de témoignages.
 Eglise adventiste (10, Jacob-Brandt). - Sa, 9 h, étude biblique; 10 h 15, culte. Ma, 20 h, cercle d'études.
 Communauté israélite (synagogue, Parc 63). - Ve, 18 h, culte et prédication; sa, 19 h 15, culte.
 Eglise Néo-Apostolique (Chapelle Combe-Grieurin 46). - Di, 9 h 30 et 20 h, services divins.
 Témoins de Jéhovah (Jacob-Brandt 61). - Ma, 17 h 45, étude biblique. Je, 19 h 15, école théocratique - réunion de service. Sa, 17 h 30, discours public - étude de la Tour de Garde.
 Eglise mennonite (Chapelle des Bulles). - Di, 10 h, culte.
 Evangélisation populaire (Jaquet-Droz 25). - Di, 9 h 45, culte.
 Eglise évangélique libre (Paix 126). - Di, 9 h 45, culte, sous la tente, place du Gaz, en Alliance évangélique; garderie d'enfants, école du dimanche. Je, 19 h 45, réunion de prière; 20 h 15, étude biblique. Sa, 19 h 30, groupe de jeunes: Les sentiments de Dieu.
 Eglise de Dieu (Paix 87). - Etude biblique: chaque ve à 19 h 45, Service d'adoration: le di à 9 h 45 ou 17 h 45, (en alternance). Renseignements sur le programme mensuel: ☎ 23 23 94. Pasteur F. Le Picard.
 Eglise évangélique de Réveil (Nord 116). - Sous la tente, place du Gaz: sa, 15 h, spécial jeunes; 20

h 15, soirée tzigane. Di, 9 h 45, culte de clôture, intercommunautaire; prédication: Charles Kouyomdjian; prière d'amener les enfants dès 9 h 30, à Nord 116 où une vidéo leur sera projetée. Ma, pas de catéchisme. Me, Nord 116, réunion de prière.
 Action biblique (Jardinière 90). - Di, 9 h 45, culte. Me, 14 h, club «toujours joyeux» pour les enfants; 20 h, nouvelles missionnaires et prières. Ve, 18 h, groupe des adolescents (JAB); 20 h, réunion missionnaire: Le Brésil, T. Mazzoni.
 Armée du Salut (Noma-Droz 102). - Di, Jour pour Christ à Berne. Ma, 20 h, partage biblique. Me, 9 h 15, prière. Ve, 16 h 30, club pour enfants.
 Eglise de Jésus-Christ des saints des derniers jours (rue du Collège 11). - Di, 9 h, prière, Société de Secours, Primaire; 10 h, école du dimanche; 10 h 50, sainte cène.
 La Fraternité (Eglise évangélique Baptiste - Soleil 7). - Sa, 20 h, partage. Di, 9 h 45, culte avec présentation d'enfants, sainte cène, les enfants au culte. Ma, 20 h, prière. Je, 20 h, étude biblique avec sujet: Le Rédempteur II.
 Stadtmission (Musées 37). - So., kein Gottesdienst an der Musée 37. A Abfahrt zum Christstag nach Bern um 7.15 Uhr am Bahnhof SBB Chaux-de-Fonds. Di, 14.00 Uhr, Basteltreff d. Frauen. Mi., 20.15 Uhr, Film «Zelle der Hoffnung». Do., 20.15 Uhr, Gebetszusammenkunft. Hinweis: So., 19.6. 10 Uhr (!) Gottesdienst mit den Freuden der Chrischona-Gemeinde Zofingen!
 Dojo Zen (Mission Maître Deshimaru, Parc 17). - Horaire du

Zazen, du ma au je, 6 h 45 et 18 h 45. Ve, 6 h 45. Sa et di, 11 h.
LE LOCLE
 Eglise réformée évangélique. -
 TEMPLE: Di, 8 h 15, culte matinal, sainte cène; 9 h 45, culte, M. V. Phildius.
 CHAPELLE DU CORBUSIER: Di, 9 h 15, culte, M. R. Grimm.
 SERVICES DE JEUNESSE: A la cure, 9 h 45, garderie pour les tout petits. Aux Monts: 9 h 30, culte de l'enfance. Ve, à la Maison de paroisse: 16 h, culte de l'enfance de 6-12 ans; à M.-A. Calame 2: 16 h, culte de jeunesse dès 12 ans.
 LES BRENETS: Di, 9 h 45, culte, Mlle S. Crommelin.
 LA BRÉVINE: Di, 9 h, culte, Fr.-P. Tüller; 9 h 30, école du dimanche; 20 h, culte à Bémont, sainte cène.
 LA CHAUX-DU-MILIEU: Di, 10 h 15, culte, Fr.-P. Tüller; 10 h 15, école du dimanche.
 LES PONTS-DE-MARTEL: Di, culte à 9 h 45; enfance et jeunesse, 11 h.
 Hôpital du Locle: Di, 9 h 45, célébration pour tous les malades et leurs familles, animée par Les Troubadours de l'Eglise catholique, avec M. Daniel Miserez.
 Deutschsprachige Kirchengemeinde Le Locle (M.-A.-Calame 2). Sonn., kein Gottesdienst. Mittw.: 20.15 Uhr, Bibelabend in La Chaux-de-Fonds.
 Eglise catholique romaine Le Locle. - Sa, 17 h 30, messe. Di, 9 h 30, messe; 10 h 45, messe en italien.
 Eglise catholique romaines, Les Brenets. - Sa, 18 h, messe.
 Eglise catholique romaine, Le Cerneux-Péquignot. - Sa, 20 h, messe. Di, 9 h 45, messe à l'Eglise.

Eglise catholique romaine, Les Ponts-de-Martel. - Di, 10 h, messe.
 Eglise Apostolique Evangélique indépendante (Envers 63). - Di, 9 h 30, culte. Ma, 15 h, partage fraternel. Je, 20 h, étude biblique et prières.
 Témoins de Jéhovah (France 14). - Ma, 19 h 15, école théocratique; 20 h, réunion de service. Sa, 17 h 45, étude de la Tour de Garde; 18 h 45, discours public. Je, 19 h, étude biblique.
 Eglise Néo-apostolique (Chapelle Girardet 2 a). - Di, services divins, 9 h 30 (français, italien); 20 h (français).
 Eglise évangélique libre (angle Banque-Bournot). - Di, 8 h 45, prière; 9 h 30, culte avec sainte cène; école du dimanche; 20 h, réunion de prière, avec l'Action biblique, en vue de l'évangélisation. Ma, 20 h, groupe de quartier «Est» à Fougères 12. Je, 20

h, étude biblique, Les Proverbes.
 Armée du Salut Le Locle (Marais 36). - Di, 9 h 15, prière; 9 h 45, culte. Lu, 9 h 15, prière. Ve, 16 h, heure de joie pour enfants.
 Armée du Salut Les Ponts-de-Martel. - Sa, 20 h, groupe musical. Di, 9 h 45, culte.
 Action biblique (Envers 25). - Di, 9 h 30, culte; 20 h, réunion de prière à la chapelle de l'Eglise libre, pour évangélisation de cet automne. Me, 13 h 30, club toujours joyeux pour les enfants; 16 h 30, groupe JAB pour les juniors; 19 h, groupe JAB senior; évangélisation avec film. Je, 20 h, réunion de prière.
 Centre Charismatique de la Chapelle (Eglise Apostolique Evangélique) (rue de la Chapelle 5) - Di, 9 h 45, culte - Pour ceux qui le peuvent: Jour du Christ 88 à Berne. Me, 20 h 15, étude biblique: comment prier en commun.

PROPOS DU SAMEDI

Permis / Interdit

Est-il permis de faire telle chose? Tel acte est-il interdit? Ai-je le droit de...?
 Il semblerait que la religion, c'est fait pour permettre, et surtout pour interdire. La religion serait une affaire de loi.
 C'est vrai que pour beaucoup, l'Eglise est le berceau et le refuge de la morale. L'Eglise sert à donner aux enfants et aux adolescents les principes de base, les bonnes vieilles règles qui avaient cours aux temps glorieux et héroïques de nos grands-parents...
 L'Eglise devrait éveiller la conscience, ou plutôt donner mauvaise conscience.
 Or c'est exactement le contraire

qui est vrai. L'Eglise est appelée à vivre et à proclamer une libération, une liberté fondamentale. La Bonne Nouvelle, ce n'est pas de nous faire subir le poids de notre propre péché, c'est justement d'en être libéré par Jésus-Christ.
 L'Evangile, c'est la libération du criminel, c'est le pardon du coupable. Le Christ ne nous donne pas une loi, il nous donne son amour.
 Ainsi, l'Eglise et les croyants qui la composent sont appelés à vivre non pas de loi, mais d'amour. Le critère de la morale, ce n'est pas de suivre une loi fixée de toute éternité, mais c'est de discerner ce que dicte l'amour, de cas en cas.
 Nicolas Cochand

gratuit
Consultation de vos oreilles
 (audition)
MERCREDI 15 JUIN
 de 9 h 30 à 12 h et de 14 h à 16 h
OPTIQUE VON GUNTEN
 LA CHAUX-DE-FONDS, 23, av. L. Robert, tél. 039/23 50 44
 Essayez à la maison l'appareil miniature moulé pour vous et réglé par ordinateur
 La dernière technique au prix des appareils de série
Surdité Dardy SA
 43 bis, av. de la Gare 1001 Lausanne Tél. 021-23 12 45

offres d'emploi

printemps
 Nous cherchons
vendeuses auxiliaires
 pour différents rayons.
 Entrée: tout de suite ou à convenir.
 Les personnes intéressées prennent contact avec le bureau du personnel, ☎ 039/23 25 01.
 La Chaux-de-Fonds

BOITES DE MONTRES
ACM A. MISEREZ S.A.
 2726 Saignelégier
 cherche une
 ● réceptionniste-téléphoniste
 ● employée de commerce
 Connaissances d'anglais et d'allemand souhaitées.
 Prendre contact au 039/51 14 54

Notre offre
SENSATIONNELLE
TELEFUNKEN
 PALcolor SN 28 stéréo

 Prix catalogue 2390.-
 Reprise ancien TV couleur 400.-
Net Fr. 1990.-
 et
 ...avec télétexte en cadeau!
 Equipements spéciaux
 Tube Black Matrix 28" / 70 cm à coins carrés.
 Puissance musicale: 2x25 W
 Garantie 1 an. Chez votre fournisseur depuis 51 ans

VIDEO TV HI-FI
Frésard
 Tél. 23 27 83
 Léopold-Robert 41 La Chaux-de-Fonds

L'Impartial
 Je désire m'abonner pour
 3 mois à Fr. 47.-
 6 mois à Fr. 89.50
 12 mois à Fr. 172.-
 Cocher ce qui convient
 Nom: _____
 Prénom: _____
 Domicile: _____
 NP/Localité: _____
 Signature: _____
 L'abonnement se renouvelle tacitement, sauf dénonciation par écrit.
 A retourner à «L'Impartial», rue Neuve 14, 2301 La Chaux-de-Fonds

gastronomie

Hôtel des Alpes
 Michel Wyss, chef de cuisine
 2036 Cormondrèche
 ☎ 038/31 13 17
 Fermé le lundi
 Filets de perche meunière
 Filets mignons aux champignons
 Menu du jour (en semaine): Fr. 10.-
 Salle pour sociétés, banquets, etc.
 Terrasse ombragée

autos-motos-vélos

Présentation Mazda
Mazda
 Un festival de modèles à tous les prix

 Nouveau: Mazda 121 Mazda 929
 Terriblement excitante, la nouvelle gamme Mazda. Quand vous découvrirez les nouveaux modèles, vous aurez envie de tous les essayer. Nous vous y invitons - quand vous voudrez, tant que vous voudrez.
GARAGE DE L'AVENIR
 Progrès 90 - ☎ 039/23 10 77
 Votre concessionnaire à
La Chaux-de-Fonds Mazda

Deux nouveaux conseillers communaux

Le Conseil général de Brot-Plamboz a siégé

Deux nouveaux visages ont fait leur apparition au sein du Conseil communal de Brot-Plamboz. Il s'agit de Jean-Pierre Zmoos, ancien président du Conseil général et de Eric Haldimann qui siègeait déjà sur les bancs du législatif.

Roger Perrenoud, président de commune a été renommé à l'unanimité, de même que ses collègues de l'exécutif. Soit Marcel Jeanneret, Daniel Ducommun (anciens) ainsi que MM. J.-P. Zmoos et E. Haldimann.

En ce qui concerne la répartition des dicastères décidée directement après la première séance de législation du Conseil général par les cinq édiles, elle se présente ainsi: Roger Perrenoud, présidence, surveillance générale et forêts; Marcel Jeanneret, vice-présidence, eaux, protection civile et services industriels; Jean-Pierre Zmoos, secrétariat, travaux publics, bâtiments et finances; Daniel Ducommun, instruction publique et police; Eric Haldimann, drainages et services sociaux.

En ce qui concerne le bureau du Conseil général désigné par le nouveau législatif in corpore, il s'est formé ainsi: président, Marcel Fragnière; vice-président, Willy Jeanneret; secrétaire, Eric Maire; secrétaire-adjoint, Francis Jeanneret; questeurs, Michel Currit et Cédric Ducommun.

La Commission scolaire est formée de Pierre Haenni, Daniel Ducommun (représentant du Conseil communal), Marcel Monnet, Gérard Berger et Willy Jeanneret. La Commission de comptes et du budget comprend Willy Jeanneret, Charles-Albert Grezet et Jean-Marie Nicolet. Francis Jeanneret a été désigné comme suppléant. Dans la Commission du feu siègeront Marcel Pellaton, Marcel Jeanneret (représentant du Conseil communal), Georges Robert, Jean-Marc Nicolet et Charles-Albert Grezet.

Avant la clôture de la séance le président de commune, Roger Perrenoud a informé l'Assemblée que la législature à venir sera importante et lourde de conséquences, sur le plan financier notamment, puisqu'il s'agira de prendre d'importantes décisions en ce qui concerne l'abri de protection civile - dont chaque commune doit disposer selon la législation fédérale - ainsi que l'aménagement du territoire. (jcp)

Rédaction du Locle:
Jean-Claude Perrin
et
Corinne Chuard
☎ 313 331

Infractions routières et querelles de voisins au tribunal

Sous la présidence de Jean-Louis Duvanel, assisté de Simone Chappatte, greffière, le Tribunal de police du Locle a siégé jeudi 2 juin pour juger des affaires découlant essentiellement d'infractions au code de la route.

CELA VA SE PASSER

Les plongeurs volants au Doubs

Dimanche 12 juin, ouverture de la nouvelle saison des plongeurs volants des falaises du Doubs. Un début de saison en forme de «feu d'artifice», assure le responsable l'Oliver's Organisation, Olivier Favre. Ce mini-spectacle qui réunira sans doute une dizaine de plongeurs est prévu pour 14 heures. (p)

En route pour le pays des mirages

Attractions à gogo pour les patrouilleurs scolaires

Depuis de nombreuses années, de jeunes patrouilleuses et patrouilleurs scolaires assurent la sécurité des écoliers sur les passages protégés conduisant dans les différents collèges du Locle.

Si leur activité a cessé à La Jaluse à la suite de l'installation de signaux lumineux, elle se poursuit avec efficacité à la rue des Envers,

à proximité du Collège Jean-Richard, où la circulation est particulièrement intense, ainsi qu'à la rue des Jeanneret.

C'est une tâche qui demande beaucoup d'attention et sous la surveillance des appointés Jean-Mario Matthey et Jean-Michel Mollier, de la brigade d'éducation de la Police locale ils sont une

quinzaine d'élèves de nos écoles qui s'en acquittent avec rigueur et discipline.

Il est normal, dès lors, qu'ils soient récompensés et en témoignage de reconnaissance pour l'excellent travail qu'ils ont fourni avec dévouement durant l'année scolaire 1987-1988, ils étaient invités, mercredi dernier, à se rendre à Rust, en Allemagne, pour visiter Europa-park.

Partis tôt le matin et après un voyage dans un bus des ALL, ils en ont fait la découverte à 100 kilomètres au nord de la frontière suisse. Sur une vaste étendue, dans un magnifique cadre de verdure, les attractions sont nombreuses dont la conception est essentiellement inspirée de Disneyland et à ce spectacle original et permanent, des dauphins ajoutent leurs scènes et acrobaties insolites.

Les jeunes patrouilleuses et patrouilleurs en ont suivi les ébats avec enthousiasme et en fin de soirée, fatigués mais heureux, c'est avec le souvenir d'une belle journée qu'ils ont regagné leur pénates. (m)



L'heure très matinale du départ n'a pas empêché cette sympathique jeunesse d'avoir le sourire, tout en se réjouissant de découvrir Europa-park. (Photo m)

Cap sur Champéry et la Gruyère

Course annuelle de l'AVIVO



Dernière pause, au bord du lac de Gruyère, avant le retour vers le Jura neuchâtelois. (Photo sp)

Un peu plus de septante membres de la section locloise de l'AVIVO se sont levés fort tôt mercredi dernier pour participer à la traditionnelle course annuelle.

Il y a des traditions, au sein des associations, qui font partie intégrante du programme de leurs activités. Certes, les assemblées statutaires y figurent en bonne place, avec des participations plus ou moins couronnées de succès, en général durant la mauvaise saison, mais ce sont les divertissements qui retiennent davantage l'attention des membres et plus particulièrement les excursions. Elles sont synonymes d'un cer-

tain dépaysement et d'une véritable détente, avec l'ouverture vers d'autres horizons.

Celle organisée par l'AVIVO n'échappe pas à la règle. Tant et si bien que mercredi, une bonne partie de ses membres ont embarqué dans deux cars pour franchir la Tourne d'abord, puis en mettant le cap sur Yverdon pour un arrêt café-croissant. Ensuite, tout en négligeant la monotonie des autoroutes, cette joyeuse cohorte a pu admirer la très riche campagne vaudoise, puis les rives du Léman, à travers Vevey et Montreux, le Chablais ensuite, pour arriver à Champéry bien avant midi. Une fort jolie station touristique

valaisanne, trop souvent méconnue, pourtant hospitalière et qui offre, à cette saison, dans un cadre particulièrement fleuri, une vue admirable sur les sommets qui l'entourent.

Excellent repas de midi servi dans une auberge du village, quelques précieux instants pour flâner dans la rue principale bordée de chalets et bien assez vite, ce fut l'heure du retour. Mais cette fois par l'autoroute du Léman, puis de La Veveyse vers la Gruyère, avec un arrêt au bord du lac. Ce fut une bien belle journée, pleine de soleil et de bonne humeur, que l'orage, en débarquant, n'a pas réussi à ternir. (sp)

Tir en campagne au pistolet

Les tireurs au pistolet du district du Locle se sont retrouvés au stand des Jeanneret le week-end dernier pour effectuer le tir en campagne 1988. 127 tireurs y ont pris part. Dans l'ensemble, 36 mentions fédérales ont été décernées alors que les distinctions fédérales se sont élevées à 21. La moyenne de la section s'est élevée à 74,600 points.

Résultats individuels à 50 m (maximum 90 points): 85, François Eisenring, Les Brenets; Jacques-Alain Perrin, Le Locle. 82, Michel Jeanneret, Le Locle; Bertrand Mollier, Le Cerneux-Péquignot. 80, Jacques Girard, Le Locle. 79, Frédy JeanMairet, Bort-Dessus.

77, Francis Maillard, Le Locle. 76, Lucien Fort, Le Cerneux-Péquignot; Michel Guinand, Les Brenets; Charles JeanMairet, Martel-Dernier; Jean-Philippe Monard, Le Locle. 75, Philippe Buchs, Le Cerneux-Péquignot; Walter Hirsig, Le Locle. 74, René Hirzel, Les Brenets; Clément Zill, La Chaux-du-Milieu. 73, Jean-Pierre Huguenin, La Brévine. 70, Willy Eisenring, Les Brenets.

Résultats individuels à 25 m (maximum 180 points): 174, Giuliano Viali, Coffrane. 164, Licio Faedo, Le Locle.

Tous les tireurs mentionnés ci-dessus ont obtenu la distinction (médaille) fédérale. (comm/p)

Choc par l'arrière

Hier vers 16 h 20, une voiture conduite par Mme M. B. de Fontanemelon circulait rue du Marais en direction est. A la hauteur du

garage Cuenot, elle n'a pas été en mesure d'immobiliser sa voiture derrière celle conduite par M. G. K. du Locle qui était à l'arrêt

Regroupement d'activités

Nouvelle organisation pour l'Office social

L'Office social du Locle a reçu une nouvelle organisation interne. Depuis le début de l'année, dans le cadre d'un regroupement d'activités, Hanni Cotting partage son temps entre l'Office social de La Chaux-de-Fonds et celui du Locle.

L'ancienne responsable, Siegfried Perret, a pris sa retraite à la fin de l'année dernière après 17 ans d'activité. Au lieu de poursuivre l'expérience d'occupation à mi-temps, l'Office social a préféré la solution d'un plein temps dans le cadre d'un regroupement d'activités avec l'Office social de La Chaux-de-Fonds. Ainsi Hanni Cotting, responsable de ce dernier depuis plusieurs années, partage son temps entre les deux villes et assure au Locle la permanence de quatre demi-journées.

Cette nouvelle organisation ne change en rien le travail d'accueil de l'Office social. Organisme polyvalent, il apporte une aide différente des services sociaux de la ville. Ceux-ci apportent une assistance à ceux qui en ont besoin. Quant à lui, l'Office social a une activité complémentaire dans les prestations locales.

Ouvert à toute la population locloise, l'Office social est là pour sortir une personne d'une situation difficile, tant psychologique ou morale que matérielle. Il peut apporter des renseignements et informations sur l'équipement social, sur la législation, sur les rouages administratifs parfois compliqués pour les non-initiés. Par exemple, sur des demandes de remises d'impôts, de rentes d'invalidité, d'assurances-maladies, de bourses, de prestations complémentaires à l'AI-AVS.

Mais l'Office social peut intervenir aussi par une aide financière ponctuelle par l'intermédiaire de fonds et dons privés. A plus long terme - et c'est l'une des spécialités de ce service - il peut assurer



Hanni Cotting, responsable de l'Office social du Locle. (Photo Impar-Chuard)

un suivi pour les désendettements et les gérances de budgets, afin de remettre à flot les personnes en difficultés.

L'Office social collabore avec tous les services et institutions existants. Si par hasard il ne peut agir directement, il dirige la personne en question vers les services plus spécialisés et mieux à même de répondre à sa demande.

Depuis le début de l'année, Hanni Cotting a eu déjà à traiter des problèmes dans différents domaines: gérance de budgets, désendettement, recherche d'appartement, demande de subsides cantonaux en matière de cotisation maladie, demande de moyens auxiliaires en cas d'invalidité, demande de remise d'impôts et aide financière.

C. C.

● Heures d'ouverture de l'Office social du Locle, rue du Marais 36 (tél. 31.62.22): le lundi, 7 h 30 - 11 h 30, 14 h - 17 h; le mardi après-midi, 14 h - 18 h; le jeudi après-midi, 14 h - 18 h.

FRANCE FRONTIÈRE

Le peintre de la nature

Bernard Gantner expose à Morteau



Une des œuvres du peintre franc-comtois mondialement connu, Bernard Gantner. (Photo rv)

Bernard Gantner, le peintre franc-comtois mondialement connu, est à l'honneur à Morteau au Château Pertuisier où a lieu depuis le 4 juin une exposition dans laquelle sont présentées une cinquantaine d'huiles, d'aquarelles et d'originaux, ainsi que de nombreuses lithographies retraçant l'œuvre de l'artiste depuis 1950.

A l'initiative de la Galerie «Art et Lithographies» de Pontarlier, le peintre belfortain s'est lui-même déplacé pour le vernissage de l'exposition soulignant qu'il s'agissait d'une des plus complètes de son œuvre.

Pour Gantner, peintre de la nature, la représentation de celle-ci n'est plus commandée par autre chose que le sentiment de bonheur qui émane d'elle et l'apaisement qu'elle apporte. Sortant de l'atelier, s'éloignant de l'artifice et de la transposition, Gantner travaille sur le motif - fait assez rare de nos jours pour être signalé - au cœur du réel, de l'élémentaire, et découvre la nature à la fois changeante, instable et intemporelle.

Installé avec son carton à dessin au détour des chemins, au pied des arbres, au bord de l'eau, il subit en

observateur et en acteur les changements de climat, de température, de saison, de lumière. Cependant, il reste humble devant les éléments naturels. Peintre fugatif, il s'accorde au vrai ajoutant avec une minutie presque maniaque sa touche personnelle. (rv)

● L'exposition de Gantner est à découvrir à Morteau au Château Pertuisier chaque jour, même le dimanche de 10 à 19 h 30, jusqu'au lundi 13 juin inclus.

NAISSANCE

Coucou !
J'ai montré le bout
de mon nez
le 9 juin 1988
Je m'appelle

LÉONARD

Maternité de Pourtalès
Neuchâtel

Marina et Christian
VOGEL - MASONI

Vers-chez-Jacot
1588 Cudrefin

16e édition Buvette

Piscine du Communal 11-12 juin

24 heures nautiques

Départ 15 heures — Fermeture des bassins au public dès 14 heures — Le programme donne droit à l'entrée — Organisation: Le Locle-Natation

Gilbert Cosandey
réalise tous vos travaux de bijouterie à des prix sans intermédiaire. Service à domicile gratuit sur demande.
Tilleuls 14, Le Locle
☎ 039/31 42 57

Qui ne désire pas retrouver une ligne mince?..
Surtout à l'approche des vacances et perdre jusqu'à 3 kilos par semaine, sans danger.
Bon pour une documentation gratuite à retourner à:
Sylma SA, case postale, 2400 Le Locle

2e foire aux antiquités et brocante
du 10 au 13 juin 1988 à la Salle des fêtes de Maiche/Doubs à 20 km de La Chaux-de-Fonds.
Ouvert de 10 à 20 heures tous les jours, lundi inclus.
Horlogerie — meubles — tableaux — bijoux — tapis — cartes postales — lingerie — dentelle — minéraux — pâte de verre — bibelots — pièces de monnaie — gravures, etc.
Prix d'entrée FF 15.—
Enfant gratuit
Grande tombola valable sur le billet d'entrée. 1er prix: 1 voyage aux Baléares d'une semaine pour deux personnes. Nombreux autres prix de valeur.

Klaus SA
Chocolat et caramels, 2400 Le Locle
cherche pour entrée immédiate
peintre
capable d'assumer des travaux de peinture et de maçonnerie, pour l'entretien de son immeuble.
Maçon connaissant la peinture conviendrait également. Poste fixe à plein temps. Prendre rendez-vous par téléphone avec
M. Büche au No 039/31 16 23

SÉRIE SPÉCIALE LANCIA Y10 FILA. FR. 12 600.-



Juand le sport s'associe à la mode: peinture intégrale blanche et intérieur bleu ou peinture noire et intérieur rouge. En édition limitée.
LANCIA Y10 FILA

GARAGE DES 3 ROIS SA
La Chaux-de-Fonds, Bd des Eplatures 8, Tel. 039 26 81 81
Le Locle, Rue de France 51, Tel. 039 31 24 31

immobilier

A louer aux Brenets spacieux appartement de 4 pièces
Libre tout de suite.
☎ 039/32 10 84

amitié/mariage

Homme
célibataire, 1 m 85, 43 ans, sobre, aimant nature et animaux, **cherche compagne**, mêmes affinités; éventuellement mariage. No de téléphone souhaité. Ecrire sous chiffres 06-125370 à Publicitas, 2610 Saint-Imier.

Musée d'horlogerie
Château des Monts
Le Locle — NE
Collections uniques de montres et pendules Films — Diaporama — Vidéo — Automates
«Un musée qui vous parle»
Ouvert du 1er mai au 31 octobre, tous les jours
Sauf le lundi — ☎ 039/31 16 80
Cette annonce est offerte par:
SCHWEIZ Assurance
Agence générale Gilbert Sausser
2300 La Chaux-de-Fonds

Publicité intensive
publicité par annonces

FIDA MED

A louer au Locle
tout de suite ou à convenir près de l'hôpital et de la gare, très tranquille et jouissant d'une vue étendue
superbes appartements de 3 et 4 pièces
Loyer mensuel Fr. 650.— et Fr. 750.— charges comprises.
Tous les appartements sont remis à neuf avec cuisine équipée, revêtements de sol en textile et parquets en bois
Pour tout renseignement et visite, veuillez nous contacter:
Fidamed SA, ☎ 061/50 64 60 (heures de bureau) ou 039/41 13 81 — Mme S. Bieri, rue Fritz-Marchand 2, Sonvilier
Arlesheimerstrasse 40, CH - 4053 Basel
Telefon 061 - 50 64 60

Partenaire-Contact sa

STÉPHANIE
24 ans, célibataire, infirmière. Une jolie jeune femme, brune aux yeux verts. Elle est sensible, gaie et sentimentale. Elle aime la musique (classique, moderne), le cinéma, les voyages, la peinture, le sport (équitation, tennis, ski, marche), la nature. Stéphanie désire fonder un foyer avec un homme franc, fort, sécurisant, sportif, d'un niveau universitaire, et aimant les enfants. Réf. 2488343

LAURENT
43 ans, divorcé, restaurateur (patron). Un homme de cœur, généreux et gentil. Il aime partager avec sa partenaire et la rendre heureuse. Laurent aime bien vivre, sortir, voyager, faire du sport (ski de piste, marche), il aime aussi la musique, le théâtre, les spectacles. Laurent désire refaire sa vie avec une femme douce, sensible, gaie et fidèle. Réf. 4388342

MARIE-LAURE
52 ans, divorcée, secrétaire de direction. Une agréable dame, douce, calme et gaie. Elle aime la musique (classique, jazz, chansons douces), les arts, le théâtre, les sorties, faire la cuisine, être dans la nature, le sport (marche, natation). Marie-Laure désire refaire sa vie avec un monsieur honnête, fidèle, ouvert, d'un bon niveau intellectuel. Réf. 5288343

Renseignez-vous ou demandez notre brochure gratuite.
Neuchâtel
1, rue des Terreaux Nyon
☎ 038/24 04 24 Vy-Creuse 7
24h/24 ☎ 022/62 22 03

Blonde, douce, un adorable bébé, comptable, 34 ans, frontalière et un grand besoin de tendresse. Réf. 2578

Enseignante, célibataire, 39 ans, sympathique, directe, sportive (montagne été, hiver), rêve d'un tendre foyer. Réf. 2579

30 ans, frontalière, jeune homme naturel, sans détour, situation stable, brun aux yeux bleus, recherche amour partagé. Réf. 2580

Suisse, 49 ans, divorcé, visage et caractère agréables, sentimental. Ses plaisirs: le soleil, son bateau. Son bonheur: vous. Réf. 2581

Dame suisse, 60 ans, excellent milieu, chaleureuse, naturelle, nombreux centres d'intérêts, rencontrerait monsieur même profil. Réf. 2582

Dame, frontalière, 63 ans, calme, gaie, bonne cuisinière, appartement douillet, accueillerait monsieur libre, sobre, courtois. Réf. 2583

Diapason 25
Agence matrimoniale
rue de la Louhière 16
25500 Morteau
Téléphone:
0033/81 67 05 78

Pont-de-Roide (France)
Salle polyvalente, samedi 11 juin de 14 à 23 heures, dimanche 12 juin de 9 à 18 heures.

Foire à la brocante

Antiquités

Artisanat d'art

Cinquante exposants, manège d'enfants, buffet, buvette

Abonnez-vous à L'IMPARTIAL



Notre population vieillit. D'un côté, on vit toujours plus longtemps; de l'autre, on assiste à un fort recul du nombre des naissances.
Résultat: la proportion des rentiers AVS augmente, celle des cotisants diminue.
Dans ces conditions, abaisser en plus l'âge de la retraite mettrait sérieusement en danger les rentes AVS de demain.

Ne menaçons pas l'AVS

NON

à l'initiative sur l'abaissement de l'âge de la retraite

Comité neuchâtois contre l'affaiblissement de l'AVS
Responsable Didier Burkhalter

économiser sur la publicité c'est vouloir récolter sans avoir semé

X Procrédit-mon prêt personnel discret

Veillez me verser Fr.

Je rembourserai par mois Fr.

Nom * Prénom

Rue No.

NP/Domicile

Signature

a adresser dès aujourd'hui à

Banque Procrédit
Av. L.-Robert 23
2301 La Chaux-de-Fonds
Tél. 039/23 16 12

Heures d'ouverture
de 08.00 à 12.15
de 13.45 à 18.00

X procrédit
Toutes les 2 minutes quelqu'un bénéficie d'un "Procrédit" vous aussi vous pouvez bénéficier d'un "Procrédit"

3/1m/23/Sa

Contre le locatif pour personnes âgées

Initiative lancée à Colombier

Les opposants au locatif pour personnes âgées projeté depuis de très nombreuses années à Colombier ont lancé une initiative. Ils demandent le dézonage des parcelles concernées, qui sont passées de zone de moyenne densité à zone d'affectation spéciale.

MM. Claude Renaud, Michel Bourquin Edouard Darbre, Michel Belot et Georges-Alain Métraux ont lancé officiellement une initiative demandant que les terrains, articles 1718 et 2210 au lieu-dit «Les Vernes» à la rue de Chaillet, actuellement en zone d'affectation spéciale soient réaffectés en zone de moyenne densité (ONC II). La récolte de signature a commencé le mercredi 8 juin et les listes devront être déposées au Conseil communal jusqu'au 8 septembre 1988. Sur la base des dernières élections, il s'agira de réunir un minimum de 486 signatures.

Et les opposants viennent d'intervenir par un «tous-ménages» pour sensibiliser la population, ils affirment «n'être pas d'accord de faire n'importe quoi sur le dos de nos aînés». Acquis à l'idée d'un «home», ils s'opposent à ce «cantonnement pour personnes âgées valides». Ils décrivent le quartier comme dangereux à cause de la circulation. «On s'apprête à défigurer à jamais un quartier pittoresque (...). «Le peuple et les autorités sont bafoués. Le projet actuel est encore plus important que celui présenté en 1984 et qui,

déjà à l'époque, était très controversé par nos autorités», accusent-ils encore.

ARGUMENTS CONTESTÉS

La Fondation en faveur des personnes âgées ne sait pas encore si elle répondra par un «tous-ménages». Mais son président, M. Roger Hugli, s'insurge: «Les opposants ont passé au-delà des arguments qu'on peut attendre de gens qui veulent défendre leur voisinage... dans un quartier qui n'est en tout cas pas beau!» La rue à circulation est protégée par des passages piétons à feux à boutons pressoir... L'architecte, Pierre Steffen explique que si le projet a été modifié quant à la grandeur des appartements (à la demande des autorités, pour plus de 2,5 pièces que de studios), le «cube» du bâtiment est inchangé.

Les gabarits que la Fondation n'aurait pas voulu poser ne sont pas obligatoires. Ils ont été mis en place dès que la demande a été faite. Quant à reprocher au locatif de n'être pas un home... il n'a jamais été question de home! Le conseiller d'Etat Jacques Béguin avait expliqué à la Fondation que les besoins du canton se portaient sur des appartements étudiés pour des personnes âgées... Dernière précision, les dimensions du bâtiment sont imposées si l'on veut obtenir des subventions et un rendement locatif qui permette de proposer des loyers «AVS»...

A. O.

Rêves d'adolescents

Les désirs fous des préprofs de Fleurier

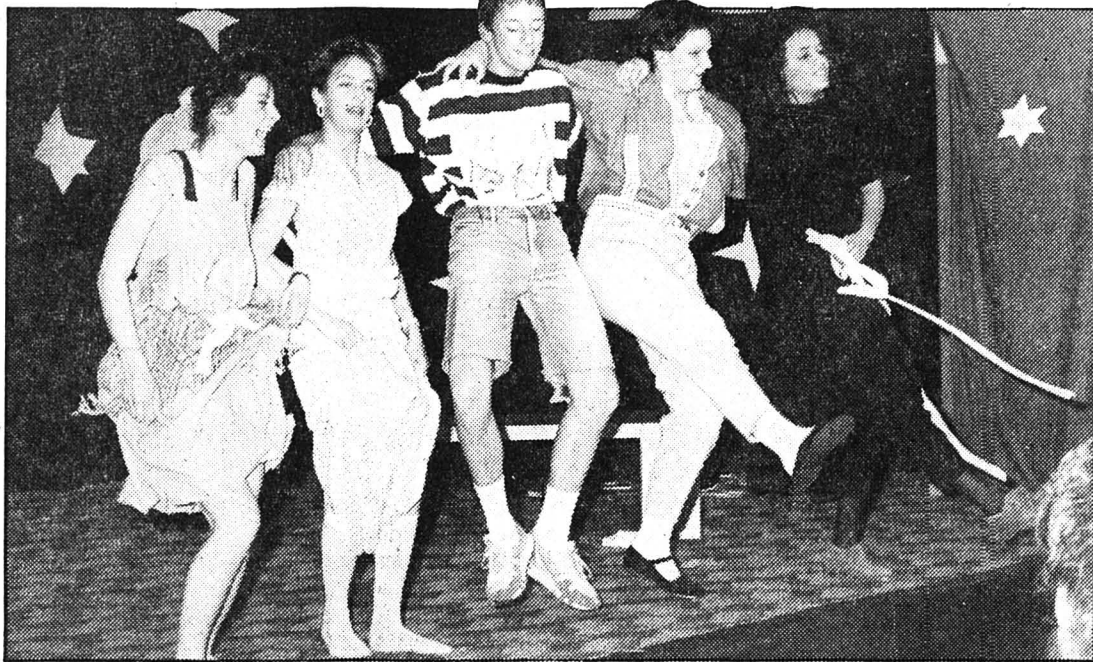

French Can-can. Que les préprofs montent sur scène.

(Photo Charrière)

«Nous allons tenter de réaliser nos désirs les plus fous». Cette année, les élèves de la 4e préprofessionnelle de Fleurier avaient choisi le rêve comme thème de leur spectacle.

Charles-Edouard Bobillier, dit Bob, marque traditionnellement la fin de la scolarité en créant un spectacle avec ses élèves. Une fois le thème choisi, les textes sont écrits en classe. On fabrique des décors, des costumes, on sélectionne la musique, on apprend les dialogues, les déplacements sur la

scène qu'il faut monter de toute pièces dans l'ancienne salle de dessin de l'ancien collège secondaire...

LES COPAINS, LES PARENTS

Judi et vendredi, les élèves ont joué devant les copains et les parents. On l'imagine, les premiers sont moins indulgents que les seconds. La machine à rêves a bien fonctionné. Elle est revenue chanteuse, lui dragueur «qui tombe toutes les minettes». Rêves d'adolescents. Entre le rêve et la réalité du monde adulte, il y aura des

espoirs déçus. Mais tous, deux soirs au moins dans leur vie, auront été comédiens.

En seconde partie, les préprofs présentaient trois films réalisés pendant la «semaine verte» du Mont-de-Buttes. Le premier, remarquable, expliquait la fabrication du gruyère à la fromagerie de la Côte-aux-Fées. Le genre des deux autres tranchait singulièrement avec ce documentaire: un film sur les vampires et l'autre, d'horreur, à donner des frissons dans le dos... (jjc)

Toute première femme

Election historique à Môtiers...

Pour la première fois dans l'histoire politique du chef-lieu du Val-de-Travers, une femme a été élue au Conseil communal. La socialiste Laurence Vaucher prend la place d'un radical. Avec la complicité de deux radicaux...

Six candidats pour cinq sièges. Louis Bourquin (lib), Laurence Vaucher (soc), Willy Bovet et Jean-Claude Vuille (gol), Claude Jaquet et Georges Montandon (rad). Ce dernier était contesté. Au vote à bulletin secret (17 bulletins valables, majorité à 9), Claude Jaquet obtint 15 voix, Laurence Vaucher 13, Louis Bourquin 12, Willy Bovet 11, Jean-Claude Vuille 9 et Georges Montandon huit seulement.

Après la nomination des différentes commissions, Pascal Schneeberger (gol), nouveau président du législatif, quitta un instant la salle pour aller chercher un bouquet de fleurs et le remettre à la première femme nommée à l'exécutif de Môtiers. Le socialiste Pascal Stirnemann en fit de même.

Deux bouquets de fleurs planqués en coulisse: l'élection de Laurence Vaucher ne fut donc qu'une demi-surprise. Avec deux élus, les socialistes ne paraissent pourtant pas en mesure de la placer au Conseil communal. Mais, hier soir, ils ont bénéficié de la complicité du gol, des libéraux et de... deux radicaux. (jjc)

VAL-DE-TRAVERS

Excursions à la vapeur à Saint-Sulpice

Ce week-end, les trains à vapeur circuleront entre Saint-Sulpice et Travers. Pendant l'après-midi du samedi, durant toute la journée du dimanche.

En plus de l'attraction que constitue ce convoi chargé de nostalgie, le VVT propose des excursions:

- Samedi, à 14 h 30, visite et dégustation des caves Mauler, à Môtiers;
- samedi, à 15 h 15, gare de Couvet, départ d'une balade à cheval;
- dimanche, à 12 h 20, gare de

Saint-Sulpice, excursion guidée autour du cirque de rochers qui domine le village. Quatre heures de marche, avec arrêt dans un restaurant. (jjc)

● Renseignements: gare de Fleurier, 038/61 10 78.

Rédaction du Val-de-Travers: Jean-Jacques Charrère 038/61.35.75

Election animée aux Bayards

Plus de libéral à l'exécutif

Siégeant hier soir sous la présidence de Félix Rosselet, actuel président de commune et doyen des élus, le législatif des Bayards a d'abord constitué son bureau, qui se présentera comme suit: président, Jean-Claude Matthey, liste villageoise; vice-président, Denis Poncioni, libéral; secrétaire, Roland Keller, radical; vice-secrétaire, Georges-André Fatton, liste villageoise.

Pour le Conseil communal, les radicaux proposaient Pierre-André Hainard et Félix Rosselet. Les libéraux proposaient Jean-Louis Chédel qui n'avait pas été élu lors des dernières élections. La liste vil-

lageoise, quant à elle, alignait ses deux conseillers communaux sortants, Samuel Keller et Frédéric Matthey.

Voulant éviter une élection tacite, les radicaux sortaient de leur manche après une suspension de séance la candidature de Jean-Michel Nicaty. Le premier tour de scrutin donnait 11 voix à Félix Rosselet, 10 à Pierre-André Hainard et Frédéric Matthey, 9 à Samuel Keller et 8 voix, soit juste la majorité absolue, à Jean-Michel Nicaty. Quant à Jean-Louis Chédel, il n'obtenait que cinq voix, ce qui punira les libéraux de ne pas avoir pratiqué la démocratie en présentant une tête de liste. Les

autres commissions, elles, furent constituées avec beaucoup plus d'entente.

Dans les divers, Jacques-André Steudler annonça à l'assistance que Robert Hainard, le célèbre peintre animalier, a proposé de doter sa commune d'origine à l'occasion du centenaire de la réunion du Grand et du Petit Bayard d'un loup en bronze pesant environ 200 kg. Une commission d'organisation a été mise sur pied à cet effet pour choisir un emplacement et discuter des modalités. La date du 1er août a été proposée pour la mise en place de ce magnifique cadeau.

(ct)

DÉCÈS

FLEURIER
M. Gérald Fatton, 1900.
M. Hermann Bonny, 1908.
NEUCHÂTEL
M. Marcel Geisenhoff, 1925.
BOLE
M. Daniel Siegenthaler, 1905.
COUVET
M. André Matthey, 1925.
SAINT-SULPICE
Mme Cécile Sottaz, 1908.

offres d'emploi

Cercle des Travailleurs
Avenue de la Gare 3
2000 Neuchâtel
☎ 038/25 10 39
cherche

une barmaid

pour le 1er juillet 1988
(sans permis s'abstenir)
Téléphoner ou se présenter
dès 22 heures.

Nous cherchons une
employée de bureau
parlant allemand à la
demi-journée.
Faire offres sous chiffres
91-858 à ASSA,
avenue
Léopold-Robert 31,
2301
La Chaux-de-Fonds

Votre journal:
L'IMPARTIAL

divers

La sécurité à la carte

Interphones
(distributeur
exclusif
"Rito")

Contrôle
d'accès

Installations
d'alarmes
(vol, feu,
etc...)

Microvision
intelligente
(vidéo)

2016 Cortailod ☎ 038/42 37 27
2300 La Chaux-de-Fonds ☎ 039/23 24 72

MSS MULTI SECURITY SERVICES
CORTAILLOD SA (agrée ASAC)

CUISINE 2001

SA

2206 Les Geneveys-sur-Coffrane – 2043 Boudevilliers

Expositions de cuisines
avec appareils ménagers
SIEMENS

Nos conditions
toujours inchangées

25% sur l'ensemble de nos mobiliers aux multiples variations

15% sur les appareils ménagers SIEMENS (avec démonstration à domicile après la pose)

Pose par personnel qualifié
Devis sans engagement
Conseils à domicile

Avec le nouveau programme Arthur Bonnet que nous représentons, nous pouvons vous proposer:

- exécutions stratifiées, mélaminées, bois plaqués ou massifs
- une qualité éprouvée et des prix étudiés
- une utilisation optimale de la place grâce aux centaines d'éléments disponibles
- des délais de livraison rapides

NOUVEAU

Dès le 18 juin 1988 à Boudevilliers

Exposition de cuisines



Horaire d'ouverture de nos expositions:

Les Geneveys-sur-Coffrane:
horaire permanent

lundi fermé
mardi – vendredi 14 h – 19 h
samedi 10 h – 17 h

Boudevilliers:
dès le 18 juin au 2 juillet

lundi fermé
mardi – vendredi 14 h – 19 h
samedi 10 h – 17 h

MONNIER & CIE - Fabrique de boîtes or et argent
Rue Numa-Droz 128 - 2300 La Chaux-de-Fonds

cherche pour tout de suite ou date à convenir:

un acheveur de boîtes or qualifié

capable d'achever des boîtes à charnières;

un aide acheveur

sachant souder.

printemps
La Chaux-de-Fonds

Nous engageons du 18 juillet au 13 août

étudiants

comme renforts d'été.
âge minimum: 17 ans révolus.

Pour tous renseignements et rendez-vous,
☎ 039/23 25 01.
M. Monnet, chef du personnel.

Votre profil:

- formation de secrétaire médicale qualifiée.

Vos qualités:

- maîtrise de la langue française;
- connaissances de la terminologie médicale;
- ouverture d'esprit, sens des responsabilités, facilité d'adaptation.

Alors vous êtes la

secrétaire médicale

que nous cherchons pour coopérer dans un climat dominé par le souci de bien faire et de progresser dans la spécialité.

Nous attendons votre offre accompagnée des documents usuels sous chiffres 1 H 22-56305 à Publicitas, 1002 Lausanne.

Entreprise industrielle de la région
cherche

un(e) secrétaire de direction

Poste important à responsabilité.

- Connaissance et expérience en comptabilité nécessaire.
- Sténodactylographie.
- Une deuxième langue (allemand ou anglais) serait un avantage.
- Sens de l'organisation et des relations.

Ce poste ne peut intéresser qu'une personne capable d'assumer des responsabilités et être disponible dans ce sens.

Prestation et rémunération en conséquence.
Faire offres sous chiffres XY 9163 avec curriculum vitae et références au bureau de L'Impartial.

Famille avec 4 enfants
d'une année et demie
à neuf ans, cherche

jeune fille ou dame

comme aide
dans maison familiale.
Possibilité d'apprendre
l'allemand.
Chambre avec télévision,
douche, W.-C.
Entrée le 1er septembre
ou date à convenir.

Famille Dr méd.-dent. Rickenbacher,
☎ 057/27 10 30.

Boulangerie
Fredy Tschannen
Charrière 57
☎ 039/28 41 82

cherche pour les mois
de juillet et août

un boulanger

Téléphoner jusqu'à
9 heures ou se présenter.



Automatisation
Helvétie 83
2300 La Chaux-de-Fonds

Nous cherchons:

une ou un secrétaire de vente

Profil souhaité:

- maîtrise parfaite du français et de l'allemand;
- anglais serait un avantage;
- capable de travailler de manière autonome;

un ou une employé(e) de commerce

français - anglais

connaissant l'expédition et la facturation,
la connaissance de l'allemand serait appréciée.

Date d'entrée: tout de suite
ou à convenir.

Horaire libre.

Faire offres manuscrites avec curriculum vitae.



La Neuchâteloise
Assurances fondée en 1869

PUBLICITÉ

Secrétaire à 50%

Nous cherchons une collaboratrice qualifiée et expérimentée, de langue maternelle française avec de bonnes connaissances d'allemand, pour assumer le secrétariat du service.

Un certain sens pour des travaux de dessin et de décoration serait également apprécié.

Renseignements et offres:

Service du personnel
Rue de Monruz 2
2002 Neuchâtel
☎ 038/21 11 71
C. Wagnières
Interne 315

Près de vous
Près de chez vous



CENTRE ROMAND DE FORMATION PROFESSIONNELLE

souhaite engager, pour **entrée immédiate ou à convenir**, un

MONITEUR ELECTRONICIEN

chargé de la formation des apprentis électroniciens, avec cours dans les domaines touchant la robotique, ainsi que la programmation d'automates.

Profil du candidat:

- diplôme de technicien en électronique, éventuellement électronicien expérimenté avec CFC
- intérêt pour les techniques informatisées
- goût pour la formation
- langue maternelle française
- connaissance de l'anglais technique, si possible
- âge 25 à 35 ans

Offre ETA:

- activité indépendante et variée au sein d'un groupe résolument tourné vers l'avenir

Désirez-vous en savoir plus sur cette offre pour le moins intéressante? Adressez-vous donc sans tarder à M. Ruffieux, responsable du centre de formation, ou envoyez votre offre de services documentée à:

ETA SA Fabriques d'Ebauches
2052 Fontainemelon, Tél. 038 / 54 11 11

ETA - Une société de SMH

Nous désirons engager un

analyste programmeur

pour notre service informatique.

Le candidat aura l'occasion de participer à un développement informatique dès son début, ou de reprendre un projet en cours.

Nous utilisons:

- une méthode d'analyse moderne;
- des outils performants d'aide à la programmation;
- le télétraitement;
- une programmation structurée.

Exigences:

- quelques années de pratique de la programmation et de l'analyse;
- connaissance du Cobol;
- esprit d'équipe et d'entreprise.

Nous offrons:

- un travail intéressant;
- une intégration dans une équipe jeune;
- une formation spécifique et continue.

Les personnes intéressées voudront bien faire leurs offres écrites à **Câbles Cortailod, 2016 Cortailod.**



CABLES CORTAILLOD
ÉNERGIE ET TÉLÉCOMMUNICATIONS

Restaurant
Bar La Cheminée
Charrière 91
cherche

un cuisinier

Se présenter
ou téléphoner au
039/28 62 87

Nous cherchons:

vendeuse

expérimentée.

Entrée immédiate
ou à convenir.

Bonne rétribution.

☎ 039/41 25 67.

Entreprise de La Chaux-de-Fonds,
cherche pour date à convenir:

un galvanoplaste

Cette personne sera responsable de notre atelier de galvanoplastie.

Nous demandons:

- une personne apte à travailler seule;
- consciencieuse dans son travail;
- capable d'effectuer la production;
- travail en équipe continue.

Nous offrons les avantages sociaux d'une entreprise moderne.

Ecrire sous chiffres PF 8906 au bureau de L'Impartial.



Ingénieur de développement

Notre entreprise

Esprit innovateur, soucis de qualités et une gestion coopérative déterminent le style de notre entreprise, qui emploie aujourd'hui plus de 3500 employés dans le monde entier, ceci dans les domaines des techniques du vide et des revêtements de couches minces qui sont d'hors et déjà couronnés de succès dans des applications de technologie de pointe.

Le domaine d'activité

Une équipe pleine d'initiative cherche - dans le domaine de la métallurgie des couches minces - à travailler et à améliorer le savoir faire des dépôts physiques et chimiques assistés par plasma, qui sont utilisés pour la protection contre l'usure en décoration.

Votre tâche future

- Adaption mutuelle des différentes méthodes de traitements de surfaces.
- Mise en oeuvre de procédés en rapport avec les problèmes de développement de nouveaux matériaux et/ou de nouvelles applications.
- Evaluation du potentiel de nouvelles couches (en fonction de l'évolution de la mode des bijoux et autres accessoires).

Votre formation

- Ingénieur ETS avec une expérience pratique de la science des matériaux ou des traitements de surfaces telle que la galvanotechnique.

Vos points forts

- Autonomie
- Dynamisme
- Créativité réalisatrice

Notre offre

Nous vous offrons une bonne introduction dans les technologies modernes de dépôts, une tâche variée, une ambiance accueillante, des conditions d'emploi attrayantes (horaire flexible, etc...)

Pour de plus amples informations, veuillez prendre contact avec Mme Ritter Margrit, département du personnel, tel: (075) 4 43 03. Nous nous réjouissons de votre appel.

BALZERS

Balzers Aktiengesellschaft
FL-9496 Balzers
Fürstentum Liechtenstein
Tel. (075) 4 41 11

La dixième Imériale sera la meilleure...



... avant les prochaines. L'imériale 88, en tous les cas, a démarré hier soir sur les chapeaux de roues, gratifiée qu'elle était d'un temps tout simplement idéal. Tout laissant d'ailleurs espérer que cette clémence du ciel durera jusqu'à l'issue des festivités, la journée d'aujourd'hui promet la grande foule le long du Pod. Ce d'autant plus que les attractions prévues par les organisateurs ne manquent pas d'intérêt, c'est bien le moins que l'on puisse dire. Quant à l'ambiance générale, celle de l'imériale est capable de déridier n'importe quel grincheux. Sur notre photo, une vue du défilé de fanfares - huit ensembles musicaux - d'hier vendredi, auquel participaient les majorettes Les Floralles de La Chaux-de-Fonds, ainsi que les funambules professionnels du cirque de rue qui se produira aujourd'hui. (Photo Impar-de)

Saint-Imier «ville sportive romande»

Le Conseil municipal, contacté par l'Aide sportive suisse, a décidé sans hésitation d'adhérer au Club des villes sportives romandes, qui verra le jour d'ici quelques mois. Un atout supplémentaire pour la cité.

La Fondation Aide sportive suisse est connue de tous, qui déploie son activité depuis 1970, en faveur du sport helvétique. Son objectif principal consiste à fournir aux athlètes de ce pays les moyens de se mesurer valablement avec les compétiteurs des autres nations.

Pour parvenir à atteindre ses buts, la fondation a développé une collaboration fructueuse avec les milieux économiques suisses. Ses partenaires, au nombre d'une soixantaine actuellement, prennent incontestablement une part prépondérante dans les succès de ses représentants.

Or ces succès, l'Aide sportive suisse souhaite les faire partager aux localités dont sont sortis les sportifs qui s'illustrent sur les plans national ou international et, dans ce but, elle a décidé de

créer un Club des villes sportives romandes.

SOUTIEN, ÉCHANGES, ETC.

Ce club, dont le lancement est prévu pour le mois de janvier 1989, vise trois objectifs. Tout d'abord, il entend offrir aux localités à vocation sportive - telle celle de Saint-Imier -, la possibilité de participer activement au soutien du sport suisse en général, romand en particulier. Par ailleurs, il entend encourager les sociétés sportives locales, par le biais de prix en espèces, distribués lors du Grand Prix annuel des villes sportives.

Sachant cela, le Conseil municipal a décidé d'embler de l'adhésion imérienne, en saisissant cette possibilité de soutenir le sport helvétique en général. Et de relever qu'un atout supplémentaire sera ainsi offert à la cité, pour l'organisation de manifestations sportives; il lui sera donné l'occasion de faire connaître ses installations sportives, par des promotions organisées en ses murs. (cm)

Vente aux enchères pour la bonne cause

Une action du Kiwanis-Club, aujourd'hui

Doublement intéressante et intelligente, l'action lancée aujourd'hui samedi par le Kiwanis-Club Erguel et destinée à aider les nécessiteux de tout âge et de la région.

Dans le cadre de l'Imériale, le club service Kiwanis organise effectivement une vente aux enchères dont le bénéfice intégral servira à soutenir des personnes âgées, handicapées ou momentanément dans le besoin ainsi que des jeunes en difficultés, tous habitants de la région.

Autre intérêt de cette vente: l'ensemble des objets proposés sera constitué d'œuvres réalisées par des artistes provenant de la région erguélienne. L'occasion, tout en soutenant une œuvre de bienfaisance, d'acquiescer les réalisations intéressantes des artistes de ce coin de pays.

Cette vente aux enchères se déroulera dans les anciens magasins Rochat.

(comm)

Sur papier maintenant

Le premier numéro de «Droit de Regard» a paru à Saint-Imier

Droit de Regard, jusqu'à présent, c'était uniquement un parti politique de Saint-Imier. Depuis hier, c'est également un journal qui représente plus qu'un simple bulletin de parti. C'est peut-être pour cette raison qu'il sera vendu dès aujourd'hui, dans le cadre de l'Imériale.

Le fait que le numéro 1 de «Droit de Regard» paraisse en même temps que se déroule l'Imériale n'est pas une simple coïncidence. Ceci, les instigateurs de cette revue ne se gênent pas pour l'affirmer. Durant ce week-end, ils espèrent en effet pouvoir vendre la plus grande partie de ce journal tiré à 600 exemplaires. Toujours dans le domaine des espoirs, ils voudraient ne pas tout retrouver dans la carriole des éboueurs.

Nous l'avons écrit plus haut, ce journal n'est pas un simple bulletin de parti. Certes, les collaborateurs de Nicolas Chiesa, son rédac-

teur en chef, parlent avant tout de leur mouvement. D'accord également, ce qui sort des plumes des rédacteurs peut être admis comme étant en quelque sorte la voix du parti. Ceci ne veut toutefois pas dire que la liberté de chacun n'a pas été respectée.

DE TOUT UN PEU

A mi-chemin de cette législature, «Droit de Regard» tire un premier bilan de ce qu'il a fait depuis les dernières élections. Il jette également un autre regard sur la culture à Saint-Imier avant de, sous la signature de Jean-Daniel Tschan, d'analyser la situation économique de la région et proposer une solution. Berne est pour le moins égratigné dans ce papier. Même si le rédacteur ne fonce pas dans les thèses séparatistes, il se plaint de l'éloignement de ceux qui bénéficient du pouvoir de décision et propose la création d'un orga-

nisme de développement économique régional.

Le cas de Cridor, des ordures en général, est évoqué dans un article et Saint-Imier 2000 amène le sujet d'un autre papier. Une motion de «Droit de Regard» expliquant le pourquoi de l'abolition du quorum à Saint-Imier est également traitée, alors que, dans un autre domaine, la parole est donnée au président du Judo Club Saint-Imier.

«Droit de Regard» est destiné à paraître deux à trois fois par année. Si ce numéro est tout de même beaucoup axé sur la vie du parti et les problèmes politiques, les prochains devraient être plus culturels, artistiques même. En éditant ce journal, «Droit de Regard» ne veut pas simplement faire paraître un journal de parti. La qualité de l'impression permet en effet d'envisager de consacrer plus de place aux arts, photographie y compris. D.D.

Et d'un mètre cube!

Home-hôpital: démarrage officiel des travaux

La Commission home-hôpital avait organisé hier une petite cérémonie destinée à marquer, sur les lieux, le démarrage officiel des travaux de construction du complexe hospitalier du district de Courtelary.

occasion, M. Meister, président du Conseil d'administration du home, M. de Montmolin, architecte, ainsi que le représentant de la

Direction des œuvres sociales, avant une collation prise en commun à l'asile de vieillards tout proche. (de)

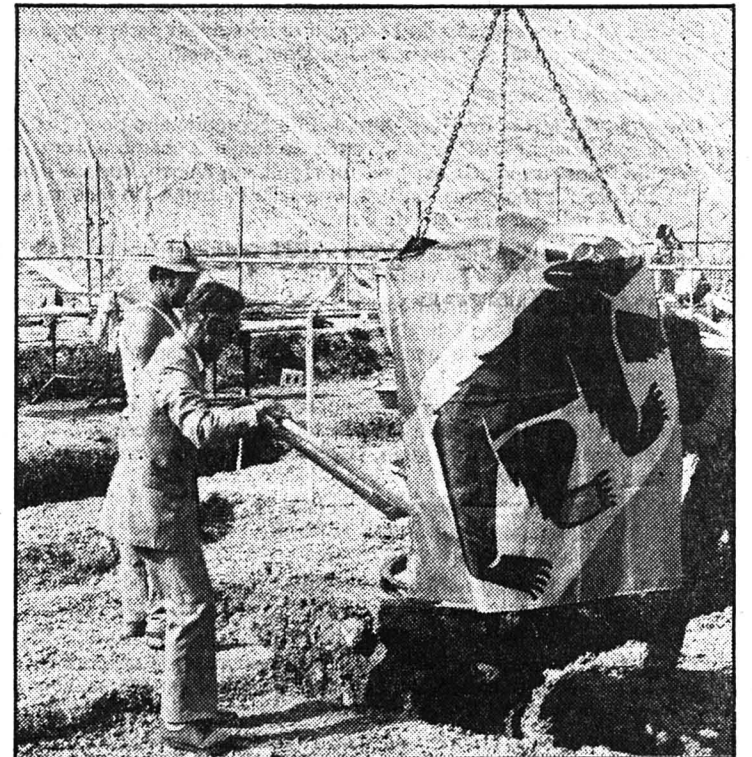

Meinhardt Friedli, président de la Commission home-hôpital, coulait hier le premier mètre cube de béton destiné au nouveau complexe hospitalier du district. (Photo Impar-de)

En présence des représentants de nombreuses autorités - la Direction cantonale des œuvres sociales et de l'hygiène publique, les municipalités concernées, le syndicat hospitalier, le Conseil d'administration de l'asile de vieillards, la Fédération des communes du Jura bernois, les autorités judiciaires de district, la direction des travaux notamment - Meinhardt Friedli, président de la Commission home-hôpital, coulait symboliquement le premier mètre cube de béton.

«Pour un complexe devisé au total à quelque 50 millions de francs et qui offrira environ 200 lits à la population de la région, ce premier mètre cube de béton peut paraître bien peu. Mais pour toute cette région justement, il représente un symbole important, celui de l'aboutissement de très grands espoirs, de longues années d'attente, de discussions, d'études», devait souligner Meinhardt Friedli dans son allocution de bienvenue.

Relevons que plusieurs autres orateurs se sont exprimés à cette

TRAMELAN

Bambin miraculé

Vélo sous un camion

Hier après-midi, un accident, qui aurait pu avoir de très graves conséquences, s'est produit au bas du village, rue de Courtelary.

Un camion venait de décharger des planches destinées à la menuiserie Lauber. S'apprêtant à repartir, le chauffeur n'a pas remarqué, devant son véhicule, un petit garçon sur son vélo. Après avoir renversé le petit cycliste, le lourd véhicule écrasa une partie du vélo. Coincé sous son deux-roues, le petit Yanick Lauber, âgé de cinq ans, par miracle, a été relevé avec un bras cassé, des contusions à un pied.

Transporté immédiatement à l'Hôpital de Wildermeth, après avoir reçu les premiers soins d'un médecin de la place, son état fort heureusement n'est pas jugé trop grave. (vu)

Vingt-deux équipes annoncées

Tournoi populaire de unihockey

C'est tout nouveau et pourtant le succès est là! La deuxième édition du tournoi populaire de unihockey voit une participation remarquable ce week-end.

L'ouverture de cette compétition, que les organisateurs souhaitent amicale, sera effectuée par les écoliers dont les 14 équipes, réparties en trois groupes, tenteront de comptabiliser le maximum de points afin de décrocher le titre de «champion du tournoi».

Le début des rencontres est fixé à 10 h. La proclamation des résultats, pour cette catégorie, est prévue aux environs de 14 heures.

Samedi, directement après le tournoi des écoliers, interviendront les adultes. Vingt-deux équipes ont annoncé leur participation. D'ores et déjà on peut être assuré d'assister à de belles parties.

Les rencontres se disputeront jusqu'aux environs de 22 h, pour reprendre le dimanche matin à 10

h. Dès 14 h 20, les deux premiers de chaque groupe, tenteront de se qualifier pour la grande finale. Cette dernière se disputera aux environs de 16 h pour les 3e et 4e places, vers 16 h 30 pour les 1re et 2e places. Le vainqueur remportera le challenge «Caisse d'Épargne du district de Courtelary».

L'Unihockey-Club Tramelan est en fête. Pour que celle-ci soit

encore plus belle, un généreux donateur, M. Roger Stolz, a habillé de neuf les joueurs tramelans en leur offrant un jeu de maillets. De plus M. Roger Stolz a rendu possible l'acquisition d'un survêtement pour chaque unihockeyeur. Il y a fort à parier qu'il faudra compter avec l'UHC Tramelan durant ce prochain championnat. (vu)



L'Unihockey-Club Tramelan, habillé de neuf. (Photo privée)

Séance d'information du Conseil municipal

La prochaine séance de l'autorité législative municipale aura lieu le 27 juin prochain. A l'ordre du jour figurent notamment deux objets d'importance primordiale, à savoir:

- Approbation du plan de quartier OL3 «Les Deutes» (secteur I ouest) et du règlement de quartier y afférent.
- Approbation du plan de quartier OL6 «Crêt-Georges» (secteur est) et du règlement y afférent.

Le Conseil municipal a jugé opportun d'organiser préalablement, à l'intention des membres du Conseil général, une séance d'information au cours de laquelle ces dossiers importants seront exposés par MM. Ronald Ermatinger (ATB SA), Fritz Thormann (Atelier 5 Berne) et Bernard Houriet (GHHV), qui répondront ensuite aux questions que chacun pourra poser. Cette séance d'information - à laquelle le public est également convié - aura lieu le lundi 13 juin 1988 à 20 h à la halle de gymnastique ouest.

(comm-vu)

SAINT-IMIER

Voiture contre cyclomoteur

Jeudi à 20 h 05, une collision s'est produite entre un cyclomoteur qui transportait un passager et un automobiliste circulant normalement sur la route principale. Le cyclomoteur a brusquement circulé à gauche et un choc frontal s'est produit avec la voiture venant en sens inverse. Le groupe accident s'est rendu sur place où on déplore un blessé, le passager du cyclomoteur, et 2000 francs de dégâts.

Appel aux témoins après un accident mortel

Mardi dernier vers 14 h 40 un accident de la circulation avec suites mortelles s'est produit sur la route Tramelan - Tavannes au lieu-dit Plateau d'Orange. Afin d'établir les circonstances exactes du déroulement de l'accident, la personne qui circulait au volant d'une voiture de tourisme devant le motocycliste et qui a fait demitour non loin des lieux de l'accident, est prié de prendre contact avec la police cantonale à Tavannes, ☎ (032) 91 22 94, de même que tout autre témoin éventuel.

divers

Choix plus grand, prix limés !

EUROFOOT

enthousiasmez-vous !
(Sans déranger la famille)

Nos offres:

- Blaupunkt PM 45-48



écran plat 45 cm FSQ, télécommande 40 programmes, monitor look, boîtier blanc granité, tellement chic !

- Siemens FC 708



écran FSQ 40 cm, filtre de contraste, monitor look, télécommande 32 programmes, prise Scart, télétexte en option, prend peu de place !
Prix très attractif !

- Philips 17 CT 2319

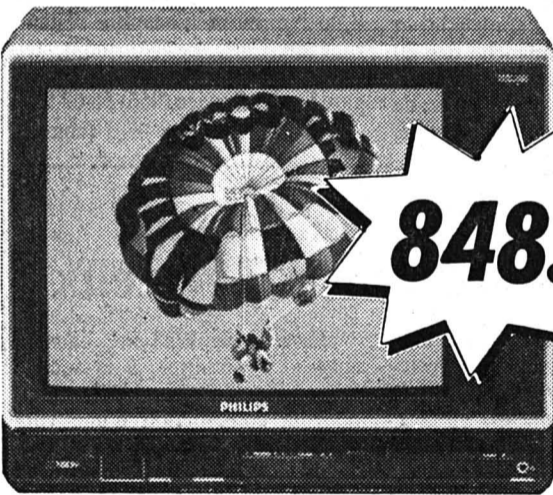

de grande marque, écran FSQ 45 cm, télécommande 40 programmes, touche verte, recherche automatique, etc.

Seulement **848.-**

BON BON
valeur 50 francs

valable à l'achat de l'un des 3 téléviseurs de cette annonce.
(Un seul bon par appareil)

Télévision / Disques / Hi-Fi / Photo-cinéma
brugger
La Chaux-de-Fonds L-Robert 23-25
(039) 231212

expert

En Europe, les magasins spécialisés en Radio-TV-HiFi-Vidéo se distinguent à ce label.

L'Impartial bouge...

L'IMPARAPHRASE

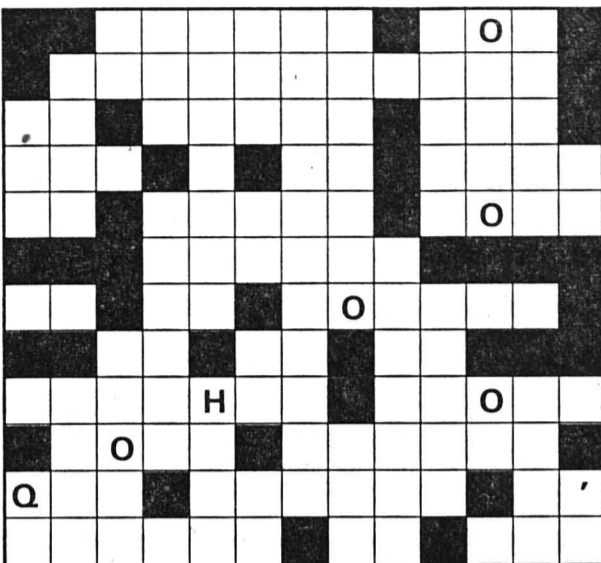

3e jour

Reconstituez la phrase fantaisiste qui figure dans cette grille, en utilisant les lettres déjà placées.

Comment jouer ?

Dès que vous entendez l'indicatif de L'Impartial sur (entre 11 h 30 et 12 h 30, du lundi au vendredi), appelez le (038) 244 800.

Vous proposez alors une consonne qui selon vous figure dans la phrase mystère. Si votre proposition est bonne, vous gagnez un petit cadeau pour avoir fait avancer le jeu et vous pouvez donner la phrase que vous avez imaginée. Si la phrase est la bonne, vous remportez le prix du jour en bon de voyage.

Chaque jour une lettre nouvelle est placée dans la grille et le montant du grand prix diminue ! (1er jour, 5000 fr., ensuite, successivement 4000 fr., 3000 fr., 2000 fr., 1000 fr., 500 fr., 400 fr., 300 fr. et 200 fr.)

Si vous ne captez pas RTN-2001

Envoyez votre proposition de phrase sur une carte postale à: L'Impartial, L'Imparaphrase, rue Neuve 14, 2300 La Chaux-de-Fonds. Si vous découvrez la phrase mystère avant les auditeurs (le cachet postal faisant foi), vous pouvez gagner 200 fr. en bon de voyage, par tirage au sort éventuel.

...bougez avec

Aux Rochettes
Cuisine variée et allégée !
Route du Valanvron - ☎ 039 / 28 33 12

von gunten
Lunettes
Lentilles de contact
Maîtres opticiens
Diplôme fédéral
Av. Ld-Robert 23
039/23 50 44

Location
robes de mariées
Smokings
Annette Geuggis - Beau-Site 3
2016 Cortaillod - ☎ 038/42 30 09

A vendre
magnifique caravane
Buerstner 5401, 1984, 5-6 places, comprenant intérieur agencé moderne, 2 auvents (hiver, été).
Prix: Fr. 12 500.-

S'adresser: ☎ 039/55 13 15.

—1978—
 Bruno SANTUCCI
PLATRERIE - PEINTURE - DECORATION
Rue du Doubs 69
2300 La Chaux-de-Fonds
☎ 039 282 283
—1988—

Toujours à votre service

gastronomie

HOTEL - RESTAURANT
du Chevreuil «Chez Christian»
Grandes-Crosettes 13
La Chaux-de-Fonds
☎ 039 / 23 40 92
Ce soir:
gigot d'agneau frais

A l'occasion de son 40e anniversaire, Minet offre l'apéritif à ses nombreux amis



Aujourd'hui samedi 11 juin de 11 à 12 h

Robert Desvoignes
L-Robert 80

IMPAR SERVICE

Service du feu ☎ 118

Police secours ☎ 117

La Chaux-de-Fonds

Piscine des Mélézes: ouv. 9-20 h.
ABC: sa, 21 h, di, 19 h, Les Gais Lutrins, «Pour une poignée de bémols».
Maison du Peuple: sa, 17 h, conf. de Jean Ziegler; 21 h, concert Y. Théraulaz et F. Chitacumbi.
Ancien Stand: sa, 20 h 30, concert reggae, Kidiba - Kolo.
Pharmacie d'office: Chapuis, L-Robert 81, sa, jusqu'à 20 h, di, 10-12 h 30, 17-20 h. En dehors de ces heures, ☎ 23 10 17. **Service d'urgence médicale et dentaire:** ☎ 23 10 17 renseignera. **Hôpital:** ☎ 21 11 91.
Cinémas de samedi et dimanche
Corso: 14 h 30, 16 h 45, 21 h, Indiana Jones et le temple maudit; 19 h, Hidden.
Eden: 15 h, 21 h, La passerelle; 17 h 45, Emmanuelle 2; sa, 23 h 15, Sensuelle rencontre.
Plaza: 16 h 15, 21 h, Le grand bleu; 18 h 45, La Bohème.
Scala: 15 h, 20 h 30, L'insoutenable légèreté de l'être; 18 h 30, September.

Le Locle

Cinéma Casino: 15 h, 20 h 45, Saïgon, l'enfer pour deux flics; 18 h 45, Cinglée.
Pharmacie d'office: Breguet, sa, jusqu'à 19 h, di, 10-12 h, 18-19 h. Ensuite ☎ 31 10 17 renseignera. **Permanence médicale:** ☎ 31 10 17 ou service d'urgence de l'Hôpital, ☎ 34 11 44. **Permanence dentaire:** ☎ 31 10 17.

Neuchâtel

Uni: sa, 15 h 30, conf. de Mme Bauer-Lagier; 20 h 30, «Mama», théâtre.
Salle du Faubourg: sa, 21 h, concert Wonder Brass.
Salle du Pommier: sa, 20 h 30, théâtre, «Accordez vos violons».
Théâtre: sa, 21 h, Mort par correspondance.
Salle de la Rotonde: di, 17 h, concert Archie Brown.
Plateau libre: 22 h, Richard Wymann Band.
Pharmacie d'office: sa, jusqu'à 21 h, di, 10-12 h 30, 17-21 h, Centrale, rue de l'Hôpital. En dehors de ces heures, ☎ 25 10 17.
Cinémas de samedi et dimanche
Apollo 1-2-3: 15 h, 17 h 45, 20 h 15, sa aussi 22 h 45, Amsterdamned; 15 h, 20 h 30, Blanc de Chine; 17 h 45, sa aussi 23 h, Hail! Hail! Rock'n'roll; 15 h, 20 h 45, sa aussi 23 h, Ma vie de chien; 17 h 45, La méridienne.
Arcades: 15 h, 18 h 30, 21 h, Le grand bleu.
Bio: 15 h, 20 h 30, Princess bride; 18 h 15, sa aussi 23 h, Salo, ou les cent vingt jours de Sodome.
Palace: 15 h, 18 h 30, 20 h 45, sa aussi 23 h, Running man.
Rex: 15 h, 20 h 45, sa aussi 23 h, Une femme en péril; 18 h 30, Hiroshima mon amour.
Studio: 15 h, 20 h 45, sa aussi 23 h 15, Parle à mon psy, ma tête est malade; 18 h 30, Jonathan Livingstone le goéland.

St-Aubin, La Tarentule: sa, 20 h 30, théâtre, Le mariage forcé.
Boudry, Maison de Belmont: sa, 16 h, kermesse.

Val-de-Ruz

Médecin de service: du sa, 12 h au lu, 8 h, Cabinet de groupe de Fontainemelon, ☎ 53 49 53; **Pharmacie d'office:** Marti, Cernier. **Urgence,** ☎ 111 ou gendarmerie ☎ 24 24 24. **Hôpital et maternité, Landeyeux:** ☎ 53 34 44. **Ambulance:** ☎ 117.

Val-de-Travers

Couvet, cinéma Colisée: sa, di, 20 h 30, Traquée; di, 17 h, La bamba.
Môtiers, Mascaron: sa, 20 h 30, théâtre, «La Belle au bois».
Buttes, Abbaye: sa, 14 h, cortège; 22 h, bal.
Pharmacie de service: de sa, 16 h à lu, 8 h, Delavy, Fleurier, ☎ 61 10 79. Ouverte di, 11-12 h. **Médecin de service:** de sa, 12 h à di, 22 h, Dr Tkatch, Fleurier, ☎ 61 29 60. **Ambulance:** ☎ 117. **Hôpital de Couvet:** maternité et urgences, ☎ 63 25 25. **Hôpital de Fleurier:** ☎ 61 10 81.

Jura bernois

Saint-Imier, Imériaux: sa, dès 8 h, animation, spectacles, cirque, jazz.
Saint-Imier, cinéma Espace Noir, sa, 21 h 30, di, 17 h 30, 20 h 30, La soupe de canard.
Pharmacie de service: sa, 13 h 30-16 h, 19-19 h 30, di, 11-12 h, 19-19 h 30, Voiron, ☎ 41 20 72. En dehors de ces heures, ☎ 111. **Médecin de service (Saint-Imier et Haut-Vallon):** ☎ 111. **Hôpital et ambulance:** ☎ 42 11 22.
Médecins: (Bas-Vallon) Dr Chopov, ☎ 039/44 11 42 à Courtelary - Dr Ennio Salomoni, ☎ 032/97 17 66 à Corgémont - Dr Ivano Salomoni, ☎ 032/97 24 24 à Sonceboz et Dr de Watteville, ☎ 032/97 11 67 à Corgémont.
Tramelan, cinéma Cosmos: sa, 20 h 30, Empire du soleil.
Médecins: Dr Graden ☎ 032/97 51 51. Dr Meyer ☎ 032/97 40 28. Dr Geering ☎ 032/97 45 97. **Pharmacies:** H. Schneeberger ☎ 032/97 42 48; J. von der Weid, ☎ 032/97 40 30.
Bévilard, cinéma Palace: sa, di, 20 h 30, di, 15 h 30, Le proviseur.

Canton du Jura

Le Noirmont, cinéma: sa, 20 h 45, di, 20 h 30, La maison assassinée.
Les Breuleux, cinéma Lux: sa, 20 h 30, di, 16 h, 20 h 30, Hidden.
Urgence médico-dentaire: di, et jours fériés, ☎ 066/66 34 34. **Médecins:** Dr Boegli, ☎ 51 22 88; Dr Bloudanis, ☎ 51 12 84; Dr Meyrat, ☎ 51 22 33, Saingnégier; Dr Baumeler, Le Noirmont, ☎ 53 11 65; Dr Bosson, Le Noirmont, ☎ 53 15 15; Dr Tettamanti, Les Breuleux, ☎ 54 17 54. **Pharmacie des Franches-Montagnes,** ☎ 039/51 12 03. Sa, ouverte jusqu'à 16 h, di, 10-12 h. **Service ambulance:** ☎ 51 22 44. **Hôpital, maternité:** ☎ 51 13 01.

Les gens lisent les annonces.
Comme vous-même lisez celle-ci!
Indépendamment de l'heure et du lieu.

L'Impartial ouvert sur...

LA BANDE DESSINÉE

Des collections pour innover De l'Aire libre de Dupuis à l' X de Futuropolis

Il y a ceux qui achètent un album de BD pour son auteur, son histoire, le graphisme de la couverture ou l'intérêt des dialogues. Et puis il y en a d'autres qui se précipitent sur la nouvelle parution des Romans (A suivre) de Casterman, des Pieds Jaloux des Humanoïdes associés ou des Copyright de Futuropolis pour augmenter d'une pièce leur collection de collections. Enfin, entre ces deux extrêmes, il y a ceux qui regardent le label d'Édition, puis de Collection, comme garants d'une qualité, d'un genre, d'un attrait qui justifie l'achat de l'ouvrage, cela même si le nom de l'auteur ne vous dit rien.

Chez Futuropolis, sans nul doute la maison d'édition la plus riche en nouveaux auteurs, la plus courageuse et la plus artisanale (grâce à Étienne Robial et Florence Cestac), la collection est le label ultime qui vient encadrer non pas un genre précis de BD, mais plutôt un concept. Avec Copyright, Futuropolis réédite les grands classiques oubliés de la BD américaine, belge ou française, dans un grand format à la mise en page raffinée. Dick Tracy y côtoie Krazy Cat, Popeye, Zig et Puce et Betty Boop. Dans cette collection essentielle à l'histoire de la BD viennent de paraître le cinquième volume des

aventures de Superman, écrites par Jérôme Siegel et dessinées par Joe Shuster: trois épisodes (*Le Sosie*, *Lois est riche* et *Fausse nouvelle*) parus entre 1944 et 45. Et puis le cinquième volume des extraordinaires exploits de Terry et les pirates, créés par le génial maître de l'encre de chine, des clairs-obscur et des atmosphères troublées, Milton Caniff; Dans les griffes de Klang et *La petite peste sans nom*, deux épisodes publiés dessinés en 1938.

des Copyright: un petit format longitudinal qui offre un vaste panorama d'auteurs contemporains – souvent jeunes et inconnus; une véritable plateforme à l'innovation et à la recherche. Dirigée par Jean-Marc Thévenet, la collection X compte aujourd'hui 64 mini-ouvrages où les signatures prestigieuses de Swarte ou F'murr se mêlent à celle du benjamin de la BD, l'Hélvète Julien (11 ans).

LA MARQUE DU «X»

L'autre collection essentielle de Futuropolis et l'antithèse même

La chronique de FRÉDÉRIC MAIRE

Dans la dernière livraison X, on trouve quatre ouvrages modernes et nerveux, tous aussi différents les uns des autres. Matt Konture, avec *Souterrain*, offre un étrange récit littéralement underground, tragique et violent, dont les zestes de jaune naïveté n'allègent que peu cette prophétie futuriste et punk, au graphisme et lettrage tourmentés, puissamment sordide. Avec la même violence, cette fois plus quotidienne et contemporaine, Chauzy nous entraîne dans une *Vengeance*



Vengeance: la violence tourmentée de Chauzy.

urbaine elle aussi tragiquement révoltée. Un drame de l'insécurité (comme dirait l'autre) que Chauzy décrit sur un mode binaire, où la continuité du récit se confronte à des inserts de désespoir rock, dans une perpétuelle balance entre le noir et le blanc, le conscient et l'inconscient.

X POUR EXPERIMENTAL

La foruite rencontre entre Lucie, la prostituée, et Léon, le retardé qui habite seul une péniche sur la Seine, offre à Pierre Duba le support dramaturgique à un cri d'amour (naïf et cynique): *Lucie je t'aime*. Bande d'atmosphère où la voix d'Arletty et le rictus de Michel Simon ne seraient pas de trop, du côté du cinéma de Carné, ou de l'*Atalante* de Jean Vigo, ou encore des climats de Tardi. Une histoire d'innocence, de charme et de tristesse.

Enfin, Stanislas, en compagnie de Götting et Berberian, a réalisé avec *Le Pigeon* un album qui tranche avec les précédents: alors que les autres auteurs travaillent beaucoup les contrastes et les reliefs, entre larges surfaces de noirs, de gris et de blanc, dans un graphisme lourd et souvent tourmenté, Stanislas joue d'un trait simplifié et caricaturé à l'extrême – comme si la simplicité presque en-

les de la grande maison belge Dupuis quand ils ont fondé – il y a peu – une nouvelle collection intitulée *Aire Libre*: offrir aux auteurs un espace moins contraignant que celui des feuilletons, permettant toutes les ouvertures vers des récits différents, moins traditionnels de l'image de marque Dupuis, trop enfantine, tout public. Les trois premiers albums publiés par cette collection donnent le ton: des récits forts, adultes, modernes, voire fantastiques – résolument tournés vers un graphisme très élaboré.

Le Crépuscule des Elfes, signé par le dessinateur Hausman et le scénariste Dubois, est la suite directe de l'aventure de Laïyna, déjà parue en album traditionnel Dupuis. Y subsiste l'univers graphique très sombre et travaillé de l'admirable illustrateur Hausman, dans un voyage-quête digne du meilleur fantastique. Pourtant, on y sent parfois trop les codes établis d'un univers magique trop traditionnel, et certaines maladresses de construction esthétique – pas suffisamment narrative. Avec *S.O.S. Bonheur*, Griffon met efficacement en image un univers de futur proche très Orwellien, imaginé par le scénariste de Vance (pour *XIII*) et Rosinski: Van Hamme, décidément redoutable d'efficacité. Le dessin réaliste et rond de Griffon, vaguement «bilalien», supporte avec finesse cet assemblage de noires nouvelles.



Le pigeon ou les fausses naïvetés graphiques de Stanislas.

Pierre Tombal: les 44 premiers trous

par Hardy et Cauvin
Copyright Editions Dupuis



Le talent évocateur de Cosey dans son Voyage en Italie.

fantine du dessin pouvait cacher le sordide d'une histoire d'empoisonnement et de paranoïa. Sous l'innocence, Stanislas décrit les peurs d'un mari qui craint que sa femme le trompe et tente de l'empoisonner; avec beaucoup de subtilité, il joue d'une ligne claire simplifiée à l'extrême qui trahit un humour extrême et distancié.

Dans leur biréveté et leur originalité (tant formelle que narrative) tous ces albums X annoncent de prestigieuses signatures de l'avenir, véritable catalogue de créateurs à découvrir, plus drôles et originaux les uns que les autres. A la foi vivier et creuset de la recherche, cette collection dessine la voie de la BD du futur: dégagée des structures trop rigides des séries et des héros, libre de raconter n'importe quoi avec la plus grande originalité formelle, avec un goût affirmé pour l'expérimentation.

A L'AIRE LIBRE

C'est d'une certaine façon la même préoccupation qui a animé les édi-

Enfin, avec la première partie de son *Voyage en Italie*, Cosey réussit une très belle évocation de souvenirs tragiques. Autour du passé douloureux de la guerre du Vietnam, le dessinateur suisse réalise une évocation très subtile d'un retour sur soi, sur le temps qui passe trop vite, à travers les personnages de Art Druey (fabricant de marshmallows) et Ian Franchetti (dentiste pour chiens), deux viet-vets qui partent en Italie à la recherche de leurs premiers émois amoureux.

Cette nouvelle collection permet ainsi à ces auteurs adultes de se démarquer d'un rapport plus enfantin à la BD et de travailler avec une grande liberté à des sujets plus graves. Espérons toutefois que l'*Aire Libre* soufflera aussi pour des créateurs moins confirmés comme ceux de Futuropolis, en leur permettant d'accéder ainsi à un public plus large, grâce au prestige d'une collection naissante qui ouvre à Dupuis les portes d'une nouvelle aventure.

SPORT hebdo

L'Impartial LA VOIX D'UNE REGION

Sommaire

- La descente aux enfers du sport sud-africain page 3
- « Tu pointes ou tu tires » page 5
- Classements des juniors de football pages 6 et 7
- Tout beau, tout neuf le BMX-Club de La Chaux-de-Fonds pages 15 et 16

Les 24 Heures du Mans

ou la plus belle course du monde

Lire en pages 8 et 9

Jaguar à l'assaut d'un sixième succès

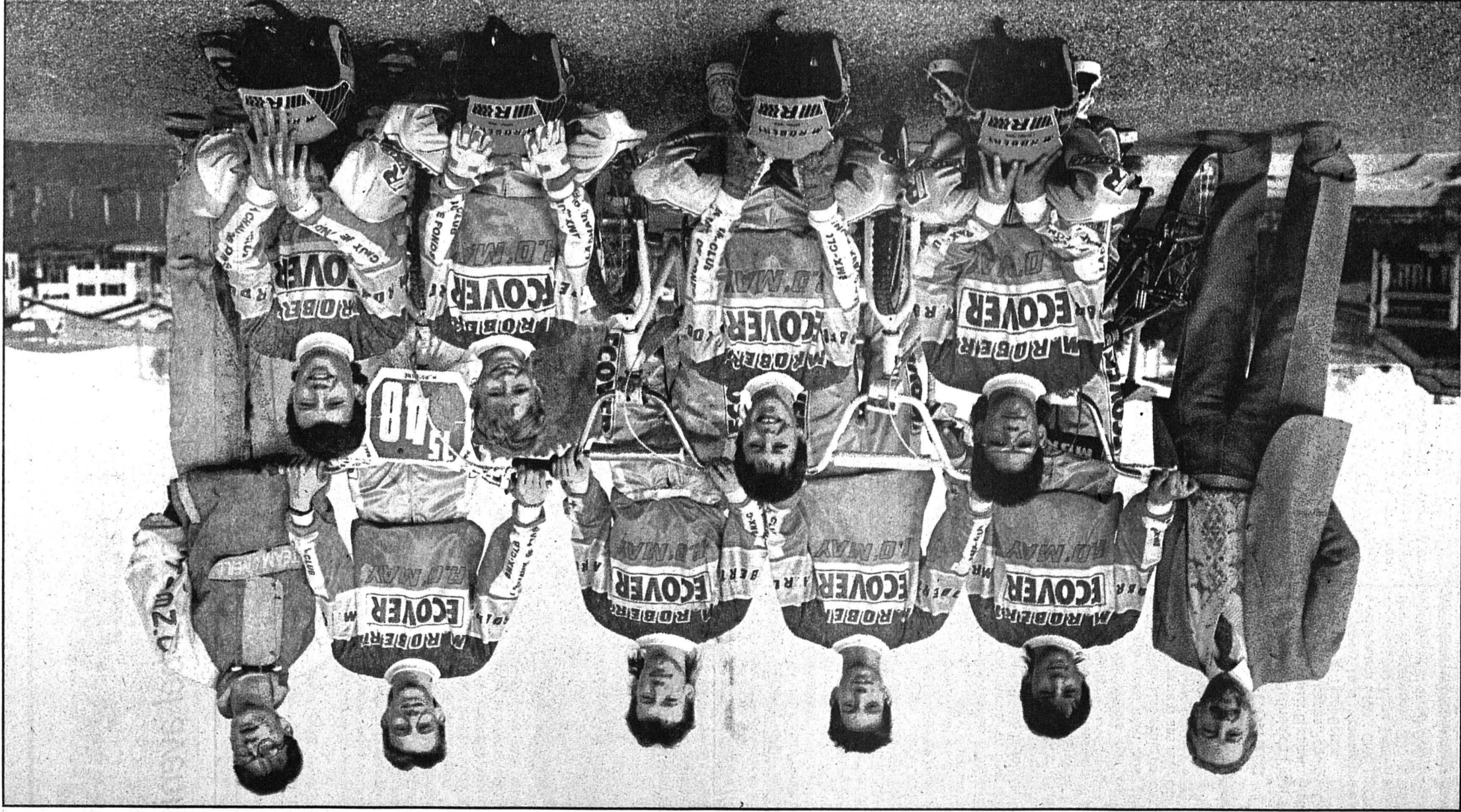

BMX LA CHAUX-DE-FONDS

Au premier rang, de gauche à droite: Fabian Perrot, Michael Betrix, Fredrik Weyermann, Andreas Weyermann. Deuxième rang: Pierre Magnin (sponsor du club), David da Pieve, Sébastien Magnin, Jean-Luc Geller, Pascal Wenger, Pierre Noirat (entraîneur).

(photo Schneider)

L'Impartial LA VOIX D'UNE REGION

ECO RIVER

LA gamme de produits de nettoyage et de lessive à l'écologie de l'écologie. En vente dans les magasins d'alimentation naturelle et les drogueries.

Indispensable pour la santé. Magnésium, S.A. Chaux-de-Fonds, Suisse.

savegarde la nature

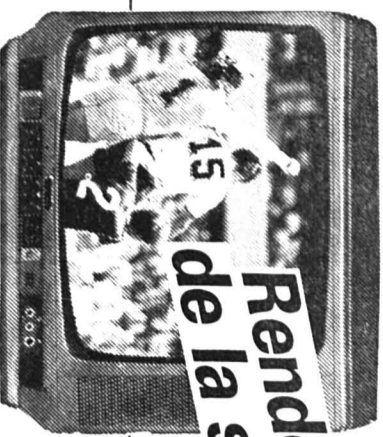

Rendez-vous de la semaine

Samedi 11 juin

TSR: 15.15 Eurofoot. Danemark-Espagne.
22.55 Fans de foot et sports.

TF1: 14.45 24 Heures du Mans.
17.05 24 Heures du Mans. Football. Finale de la Coupe de France.
23.25 Retrospective des 24 Heures du Mans.
1.10 Minuit Sports.

A2: 15.00 Samedi passion. Rétrospective de la Coupe du monde 1958. Danemark-Espagne (Eurofoot).

FR3: 23.30 Sports 3. Il était une fois les 24 Heures du Mans.

TSI: 17.20 Tour d'Italie.

Dimanche 12 juin

Chaîne sportive (TSI): 13.50 Grand Prix d'Autriche motocycliste. 500 et 250 cm³.
15.15 Eurofoot. Angleterre-Eire.
18.15 Grand Prix du Canada de Formule 1.

TSR: 18.30 Fans de foot et actualités sportives.

Chaîne sportive (DSR): 20.00 Eurofoot. Hollande-URSS.

TF1: 6.55 24 Heures du Mans.
11.30 Auto-moto.
12.00 Télé-foot.
14.20 24 Heures du Mans.

A2: 17.50 Stade 2.
24.00 Eurofoot. Hollande-URSS.

FR3: 7.00 Sports 3.
13.30 Sports-Loisirs.

TSI: 15.40 Tour d'Italie.

Lundi 13 juin

TSR: 13.10 Fans de foot.
TF1: 1.15 Minuit Sports.

Mardi 14 juin

Chaîne sportive (DSR): 17.00 Eurofoot. RFA-Danemark.
18.15 Tour de Suisse.
20.00 Eurofoot. Italie-Espagne.

TF1: 20.10 Eurofoot. Italie-Espagne.
01.10 Minuit Sports

A2: 17.10 Eurofoot. RFA-Danemark.

Mercredi 15 juin

TSR: 13.10 Fans de foot.
14.10 Patinage artistique. Gala final des Jeux olympiques de Calgary.

Chaîne sportive (TSI): 17.00 Eurofoot. Angleterre-Hollande.
20.00 Eurofoot. Eire-URSS.

Chaîne sportive (DSR) 18.15 Tour de Suisse.

TF1: 17.10 Eurofoot. Angleterre-Hollande.
00.45 Minuit Sports. Midi Libre.

A2: 20.10 Eurofoot. Eire-URSS.

Jeudi 16 juin

TSR 13.10 Eurofoot. Eire-URSS.

Chaîne sportive (DSR): 18.15 Tour de Suisse.

TF1: 00.50 Minuit Sports

FR3: 14.00 Voile. La Transatlantique anglaise.

Vendredi 17 juin

Chaîne sportive (DSR): 18.15 Tour de Suisse.
20.00 Eurofoot. RFA-Espagne ou Italie-Danemark.
22.15 Eurofoot. RFA-Espagne ou Italie-Danemark.

TF1: 20.10 Eurofoot. RFA-Espagne.
00.45 Minuit Sports.

Drôit au but

Fermété

Depuis mercredi, 10 h 50, le monde de l'athlétisme a les yeux braqués sur Londres. Que va décider la Cour suprême dans le cas de Sandra Gasser? La Suisse sera-t-elle réhabilitée? Pourra-t-elle un jour retrouver les anneaux de tatan? Des questions auxquelles il est pour l'instant très difficile de répondre.

Beaucoup souhaitent que l'on passe l'éponge. D'autres se montrent intrinséguants. Pour l'exemple.

Suite au contrôle antidoping positif dont Sandra Gasser avait fait l'objet à l'issue du 1500 mètres des championnats du monde de Rome en 1987, l'athlète suisse avait non seulement perdu sa médaille de bronze mais fut encore et surtout frappée d'une suspension de deux ans par l'IAAF, l'instance internationale de l'athlétisme.

On ne refait pas ici toute l'histoire de cette triste affaire. Relevons simplement qu'un premier recours avait été repoussé par le tribunal arbitral de la Fédération internationale.

A Londres, Sandra Gasser et ses avocats vont tenter de prouver que tout ne s'est pas déroulé dans les règles de l'art lors du contrôle antidoping, de la contre-experte et du traitement du cas par la suite. Réussiront-ils à faire fléchir la justice britannique? Personnellement, nous avons le sentiment que le combat est perdu d'avance.

Un produit interdit, en l'occurrence de la méthyltestostérone, a bel et bien été trouvé dans les urines de la championne bernoise. Un fait accablant qui, à lui seul, devrait exclure toutes possibilités de recours. L'IAAF n'a pas à savoir comment les choses se sont passées.

La décision que prendra la Cour londonienne sera d'une importance capitale. Si Sandra Gasser devait obtenir gain de cause, on peut être certains que de semblables affaires vont se multiplier.

En matière de doping, un problème qui malheureusement s'aggrave, les Fédérations sportives doivent à tout prix se montrer extrêmement fermes. C'est à cette condition que le fléau pourra être combattu. Aussi, on peut être certain que la justice britannique n'ira pas à contre-courant. Les risques sont trop grands! **Michel DÉRUNIS**

Tout beau, tout neuf

Le BMX-Club de La Chaux-de-Fonds promis à un bel avenir

Le BMX ou bicross est un sport qui nous vient des Etats-Unis. Il a vu le jour il y a une quinzaine d'années en Californie. En Europe, il a fait son apparition en 1982. A La Chaux-de-Fonds, il est officiellement pratiqué depuis trois ans. Une piste a du reste été aménagée du côté des Foullets.

Ce sport, dérivé du motocross dans ses règles et son aspect, n'en est donc qu'à ses débuts. Il est toutefois promis à un très bel avenir.

Une section de BMX a été créée en août 1985 sous l'égide du Vélo-Club Les Francs-Coureurs. Depuis le début de l'année, les amateurs de cette nouvelle discipline, ont voulu voler de leurs propres ailes, raison pour laquelle, ils ont fondé le BMX Club La Chaux-de-Fonds. Ce dernier, présidé par M. Gelinado da Pieve, compte actuellement une trentaine de membres dont neuf licenciés qui participent au championnat de Suisse, avec un certain brio.

Michael Betrix, en catégorie 9 (le championnat suisse de BMX comprend au total 28 catégories), occupe actuellement la deuxième place avant la grande finale qui aura lieu demain à Arbon. David da Pieve, en catégorie 12, se trouve exactement dans la même position que son camarade de club. Tous deux, avec un peu de chance, pourraient donc monter sur la plus haute marche du podium. Les autres licenciés chaux-de-fonniers ont pour nom: Fredrik Weyermann (catégorie 10), Fabian Perrot (catégorie 11), Andreas Weyermann

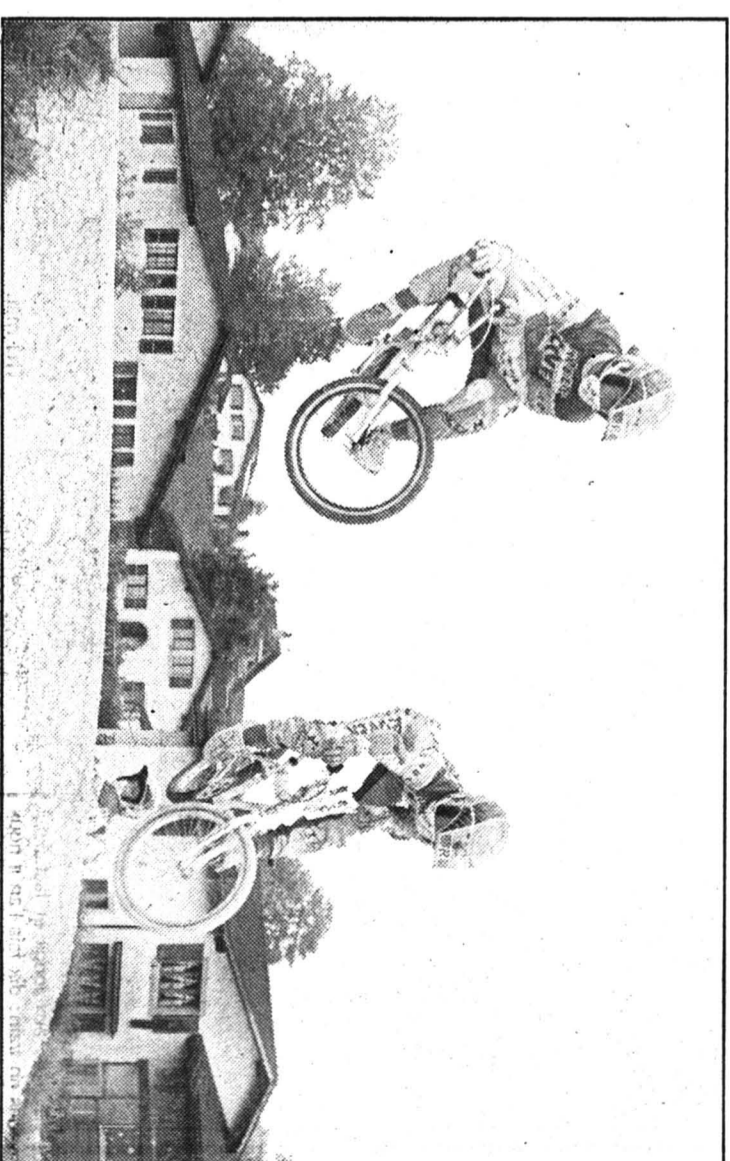

Le BMX: un sport qui demande beaucoup de qualités et un certain courage. (Photos Henry)

(catégorie 13), Jean-Luc Geller (catégorie 14 experts), Sébastien Magrin (catégorie 14), Pascal Wenger (catégorie 15), Laurent Peguignot (catégorie 17 experts).

EN SIX MANCHES

Le championnat suisse de BMX se déroule en six manches. Pour l'établissement du classement final, on tient compte des quatre meilleurs

résultats. Le vainqueur d'une manche se voit attribuer 25 points, le deuxième 23, le troisième 21, le quatrième 20, le cinquième 19, le sixième 18, etc.

par Michel DÉRUNIS

Outre le championnat suisse, il existe bien sûr d'autres compétitions. Chaque saison (elle commence au mois de janvier pour se terminer en décembre), un championnat romand est mis sur pied. Il est ouvert aussi aux non-licenciés.

BIENTÔT 500 LICENCIÉS

La Suisse compte actuellement 420 licenciés, un chiffre qui ne cesse d'augmenter. La barrière des 500 devrait d'ailleurs bientôt être franchie.

Dans le canton de Neuchâtel, le BMX ne se pratique qu'à La Chaux-de-Fonds et à St-Aubin-La Béroche où a été créé le club «Les Kamikazes». Ce sport, dans la région, n'est donc pas encore très populaire. Les responsables du club chaux-de-fonnier en ont du reste conscience. Nous mettons tout en oeuvre pour faire connaître, faire apprécier cette discipline relève M. Gelinado da Pieve. Cet automne, dans le cadre de l'action «Passerport-Vacances», nous mettrons sur pied des démonstrations. Le 4 septembre, nous organiserons aussi une course ouverte à tous.

Le comité

Président: Gelinado da Pieve
Vice-présidente: Elisabeth Geller
Caisière: Suzanne Peguignot
Secrétaire: Trudi Betrix.

Pour tous renseignements, s'adresser à: BMX Club La Chaux-de-Fonds par Mme Trudi Betrix, rue des Montaignons 35, 2300 La Chaux-de-Fonds, ☎ 039 26 80 58

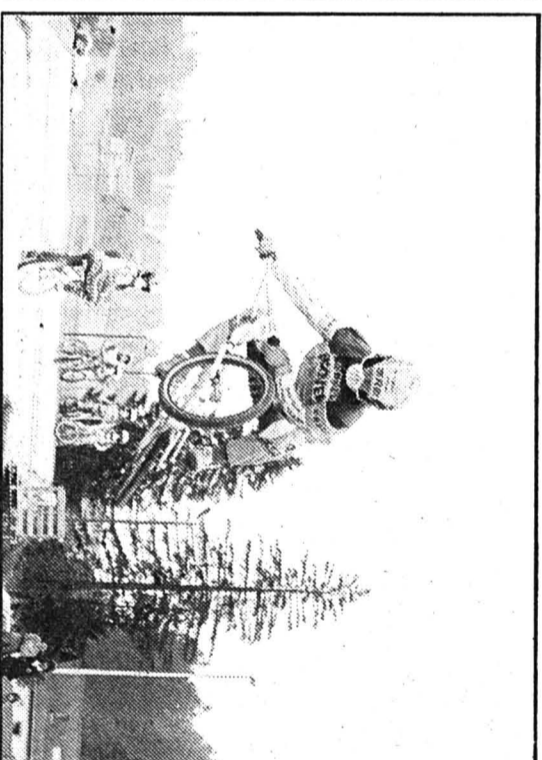

Dragutin Sahovic: un grand Maître

La Yougoslavie compte un nombre particulièrement élevé de joueurs d'échecs professionnels qui hantent les tournois internationaux en quête de prix d'autant plus intéressants que la monnaie du pays organisateur est forte.

Il faut en rechercher la raison dans la liberté de déplacement dont bénéficient ses ressortissants mais surtout, bien sûr, dans les difficultés économiques du pays.

Slobodan Adzic, qui participait à l'open international de La Chaux-de-Fonds, nous le disait bien: Le métier de joueur d'échecs est très dur, mais nous sommes obligés de le pratiquer car nous n'avons pas d'autres choix. Et il parlait en connaissance de cause lui qui, régulièrement en week-end, parcourt les 1500 km qui séparent Novi Sad de La Suisse pour renforcer l'équipe de Fribourg rival de La Chaux-de-Fonds Jean d'Eve en ligue nationale A.

Né en 1940 le GM Dragutin fait depuis longtemps partie de ces normaux habitués aux longs et fastidieux voyages en train: dix fois l'an il nous vient de Belgrade, dix fois l'an il s'en retourne. Père de deux enfants il a sacrifié sa vie de famille pour gagner, bien chichement, son pain dans les compétitions internationales, errant d'un pays à l'autre, tributaire de l'hospitalité de ses amis, sans véritable port d'attache.

C'est un personnage à part dans le petit monde fermé et pittoresque des professionnels. Une tête d'intellectuel poète dominant la foule du haut d'un corps de basketteur fatigué, son physique déjà éveillé la curiosité et impressionne.

Parlant sept langues il est à l'aise partout mais c'est un individualiste qui ne veut appartenir à aucun clan et ce trait de caractère ne lui vaut pas que des amitiés. Réserve, il peut apparaître froid et d'un abord difficile. Mais tout change dès qu'on le connaît: chaleureux, jovial, humoriste, conteur, cultivé, original, passionné à l'excès, il échappe aux définitions simplistes et fascine. Pas étonnant dès lors qu'il compte de nombreux amis dans la région, qui tous se souviennent des brillantes séances de parties simultanées données à Neuchâtel, Fontainemelon et La Chaux-de-Fonds.

S'il n'appartient pas au club très sélect des cents meilleurs joueurs mondiaux son palmarès est tout de même remarquable et bien trop long pour être publié ici. On ne retiendra que ses victoires à l'open de Bienna en 1976 et au très fort tournoi américain de Long Pine en 1978. Chaque année il décroche des classements flatteurs à travers toute l'Europe, par

exemple 2e à Marseille et 2e ex-aequo au tournoi de la Volksbank en 1978. Sa contribution à l'analyse théorique n'est pas non plus négligeable.

Sa prestation lors du tournoi du 75e anniversaire du club de La Chaux-de-Fonds fut en demi-teinte.

Très fatigué par une longue saison il eut beaucoup de peine à se mettre en train et ne totalisait que 3 points après 5 rondes, ayant annulé contre Didier Leuba, Tatiant Lematchko et perdu contre le MI Fernand Gobet. Il se reprit sur la fin pour se classer finalement 6e avec 5 points sur 7.

Premier des trois Grands maîtres il a tout de même rempli son contrat. Son style de jeu est le parfait reflet de sa personnalité: original, inventif, audacieux, il ne génère pas l'ennui. Le lecteur pourra s'en convaincre avec les deux parties qui suivent:

Tournoi international de La Chaux-de-Fonds, décembre 1978.

Partie 1: Berset - Sahovic

Commentaire original de D. Sahovic, en exclusivité pour L'Impartial.

1. e4 - Cc6

C'était la dernière ronde et je devais absolument gagner cette partie pour espérer prendre un prix. Mais cela n'est pas si facile de nos jours d'obtenir l'avantage avec les noirs car les jeunes joueurs connaissent bien la théorie moderne. C'est pourquoi je

2. Cc3 - e6 3. d4 - d5 4. d5 b6 5. c3 - a5 6. Dd4?

Un mauvais coup, les blancs perdent trop de temps. La dame n'a aucun rôle à jouer sur cette aile. Meilleur était 6. h4.

6... - Fd7 7. Dc2 - Ca7 8. a4 - c5

9. Fd3 - h6 10. Dd2.

Les blancs ont perdu deux temps précieux avec leur dame, mais malgré tout leur position reste très solide et peut-être qu'à ce moment on constate qu'il est très difficile de gagner avec les noirs.

10... - Ce7 11. 0-0 - Ccc6 12. Cxd2?

Une petite imprécision. Plus fort était: 12. Fe3.

12... - cxd4 13. Cxd4 - Cxd4 14. cxd4 - Cc6 15. Cf3 - Cb4 16. b3 - Fe7 17. Fa3 - 0-0 18. Tad1 - Tc8 19. Fd1.

Il fallait simplement jouer 19. Fxb4 - Fxb4 20. Fb5 - Tc3 21. Fxd7 - Dxd7 22. Td3 - Tc8 23. Txc3 - Txc3 24. Tb1 - Dc6 25. h4 et les noirs ne peuvent pas gagner parce que les blancs menacent toujours de jouer Da6, de pénétrer sur la huitième traversée, de prendre en f7 et, après h4-h5, de donner échec perpétuel.

19... - Tc3 20. Ccd2.



14. Fg5 - b5!

Dynamisme et agressivité...

Libère le fou f1 au bon moment

Cxd4 16. Fxb5! (16. Cxb5?? - Cb3+)

17. h4 - Cxd1 28. hvg5 - Tc1. 29. Cf1.

Si 29. Rh2 alors C12 avec l'idée Th1 mat.

25. Te3 - Cxb2 26. Tg3 - Fg5

27. h4 - Cxd1 28. hvg5 - Tc1. 29. Cf1.

Si 29. Rh2 alors C12 avec l'idée Th1 mat.

29... - Cxf2 30. Rxf2 - Tt1 31. Re3 - Dc7 et les blancs abandonnent.

Commente les échecs sont faciles lorsqu'ils sont expliqués par un maître!

Partie 2: Gobet - Sahovic

Une des parties décisives du tournoi. Sahovic est venu pour gagner et prendre beaucoup de risques. Gobet, futur vainqueur de l'épreuve, exploite la situation à son avantage.

1. e4 - e6 2. d4 - d5 3. Cc3 - Fd4.

Une variation bien connue de la française et peut-être un effet de surprise car Sahovic utilise souvent des coups plus rares tels que 3... - Cc6.

4. Ce2.

Plus habituel est 4. e5. La suite choisie par les blancs, intéressante, fut déjà jouée par Alekhine.

4... - dxe4 5. a3 - Fe7.

Le jeu sûr. La prise en c3 conduit à un jeu à double tranchant.

6. Cxe4 - Cc6 7. Dd3!

A cet endroit on connaît surtout Fe3 ou Ff4.

7... - Cf6 8. Ff4 - Cxe4.

8... - 0-0 est bon, naturellement, mais Sahovic cherche la bagarre!

9. Dxe4 - f5!

La déclaration de guerre: pour obtenir un jeu actif les noirs créent une faiblesse durable en e6.

10. Dd3 - 0-0 11. 0-0-0 - Ff6 12. Dg3! - Tt7.

12... - Cxd4? perd une pièce après 13. Cxc - Cxc 14. c3.

13 h4 - Td7.

Un coup étrange et à tout le moins, original.

19... - Tc3 20. Ccd2.

La descente aux enfers

Le sport sud-africain et l'apartheid

couleur, le mérité Basil d'Oliveira, de se rendre en Afrique du Sud avec une sélection du Royaume-Uni. L'opinion publique internationale est d'autant plus scandalisée que d'Oliveira est sud-africain!

MUNITIONS INESPERÉES

Aujourd'hui, les partisans de l'isolement de l'Afrique du Sud ont beau jeu de rappeler ces deux gaffes pour faire remarquer que les premiers adeptes du boycott ont été les dirigeants de Prétoria eux-mêmes. A posteriori, en tout cas, il ne fait pas l'ombre d'un doute que ces deux décisions ont précipité la descente aux enfers du sport sud-africain, fournissant des munitions inespérées aux mouvements anti-apartheid.

Ces derniers, en effet, allaient ensuite s'attaquer à ce qu'il y a de plus sacré pour la minorité blanche, et surtout, à l'intérieur de cette minorité, pour la nation afrikaner (descendants des premiers colons hollandais): le rugby. Les Afrikanners, qui gouvernent le pays depuis 1948, sont justement ceux qui ont le plus profité de l'apartheid, puis-que le NP a été fondé pour défendre et promouvoir leurs intérêts.

La tournée de 1969/70 des Springboks au Royaume-Uni marqua le début de l'agonie, avec des manifestations répétées des militants anti-apartheid, dégageant souvent en violences. Des incidents similaires devaient se produire lors des tournées des «Boks» en Australie (1971) et en Nouvelle-Zélande (1981). Membre fondateur de l'International Rugby Board (IRB), l'Afrique du Sud fait, certes, toujours partie de ce club très fermé. Mais il n'est plus question pour elle d'envoyer les Springboks en tournée à l'étranger, ni même d'accueillir une équipe nationale.

L'EXIL ET LA NATURALISATION

La dernière nation à être venue dans ce pays avec la bénédiction de l'IRB fut, en 1984, le XV d'Angleterre. Il est vrai que les All Blacks (rebaptisés les Cavaliers et dotés d'un maillot différent du célèbre jersey noir à la fourgère) bravèrent en 1986 l'interdit de l'IRB, mais ils s'agissait d'une tournée «rebelle». Depuis, le rugby sud-africain vit d'espoirs et de promesses. Mais ni les uns ni les autres ne se concrétisent, comme le prouvent les difficultés rencontrées pour mettre sur pied en août prochain une tournée d'une sélection mondiale.

Quant aux athlètes et nageurs, ils se contentent de se battre entre eux. Ou bien ils doivent partir en exil et changer de nationalité, comme le coureur noir de demi-fond Sydney Maree, aujourd'hui américain, ou la Suisseuse Cornelia Bürki, ou encore la nageuse «brannique» Annette Cowley. Mais les pressions internationales sont telles que l'efficacité de cette tactique n'est pas garantie, comme le prouve la mésaventure de Zola Budd, dont les mouvements anti-apartheid ont fait un symbole, ainsi que la récente décision d'Annette Cowley de renoncer d'elle-même aux Jeux de Séoul pour éviter de subir le calvaire que Budd a enduré.

VERS LE PROFESSIONNALISME

Pourtant, à partir des années 70, des dirigeants de la trempe de Danie Craven, le président de la Fédération de rugby, ont essayé de débarrasser le sport sud-africain de l'apartheid. Avec plus ou moins de bonheur selon les disciplines. C'est ainsi que la boxe ou le football sont



Cornelia Bürki: elle a choisi l'exil et une autre nationalité. (Schneider)

totallement multiraciaux (ou plutôt non-raciaux). Il est vrai que ce sont là les deux sports de prédilection des Noirs.

Mais les militants anti-apartheid, à l'intérieur comme à l'étranger, n'en démordent pas: «Il ne peut pas y avoir de sport normal dans une société normale». A savoir, affirmant-ils, qu'un athlète noir, dès qu'il a quitté ses crampons et sauté sur le chemin de sa township — où les installations sportives sont quasiment inexistantes — et redevient un citoyen de seconde classe.

Voilà pourquoi le boycottage international n'est pas près d'être levé. Voilà pourquoi, aussi, le rugby sud-africain semble sur le point de se lancer dans l'aventure du professionnalisme, la boxe, le golf et le tennis ayant montré que seules les espèces sonnantes et trébuchantes pouvaient permettre à l'Afrique du Sud de desserrer l'étouffement du boycottage.

Sobriété et robustesse

750 DR Big de Suzuki

Esthétique soignée, style nouveau, design surprenant ! Cette appréciation, est à placer au crédit d'un cube qui surprend à plus d'un titre. Visuellement, elle détient un charme suffisamment galbé pour créer le coup de foudre. Paradoxalement, elle peut engendrer une certaine déception. A l'image de l'art en quelque sorte. Dans tous les cas, l'indifférence reste solidement accrochée dans les vestiaires.

HEUREUSE DANS LES MANŒUVRES

Sa ligne générale apprivoise le regard, amuse la pupille. La masse est impressionnante. Cette machine surélevée ne passe pas inaperçue. Sa maniabilité, dans le difficile passage que peut parfois constituer l'espace libre entre la voiture et le trottoir, à la faculté de décrire le pilote habitué aux sursauts froids. Cette manœuvre se réalise avec un certain bonheur.

Avec ses 727 cm³, le modèle susmentionné, apparaît comme le plus gros moteur monocylindre de série jamais construit. Le premier également à passer le seuil des 50 CV. Ses caractéristiques devraient lui permettre de titiller les 600 twin.

par Jean-Marc PELTIER

Au niveau de la poussée du moteur et de son caractère, on attendait le modèle 750 DR comme le loup au coin du bois.

l'échauffement, le deux roues en question, délivre une accélération étonnamment linéaire. Toutefois, l'impression d'un moteur qui respire est bien présente. Il apparaît très à l'aise. Au fil des kilomètres, on comprend l'intention du constructeur: sobriété et robustesse. Deux mots clés qui reviennent fréquemment lors de tous les essais effectués.

Y A-T-IL UN MULTICYLINDRE DANS LE MOTEUR ?

Cette moto sillonnera les routes sans rencontrer de problèmes majeurs. C'est certain. Pour les « chasseurs » de trail bon marché, au bénéfice d'une longévité non négligeable, l'engin tombe à pic. Sur route, le comportement de la machine répond avec correction. Le

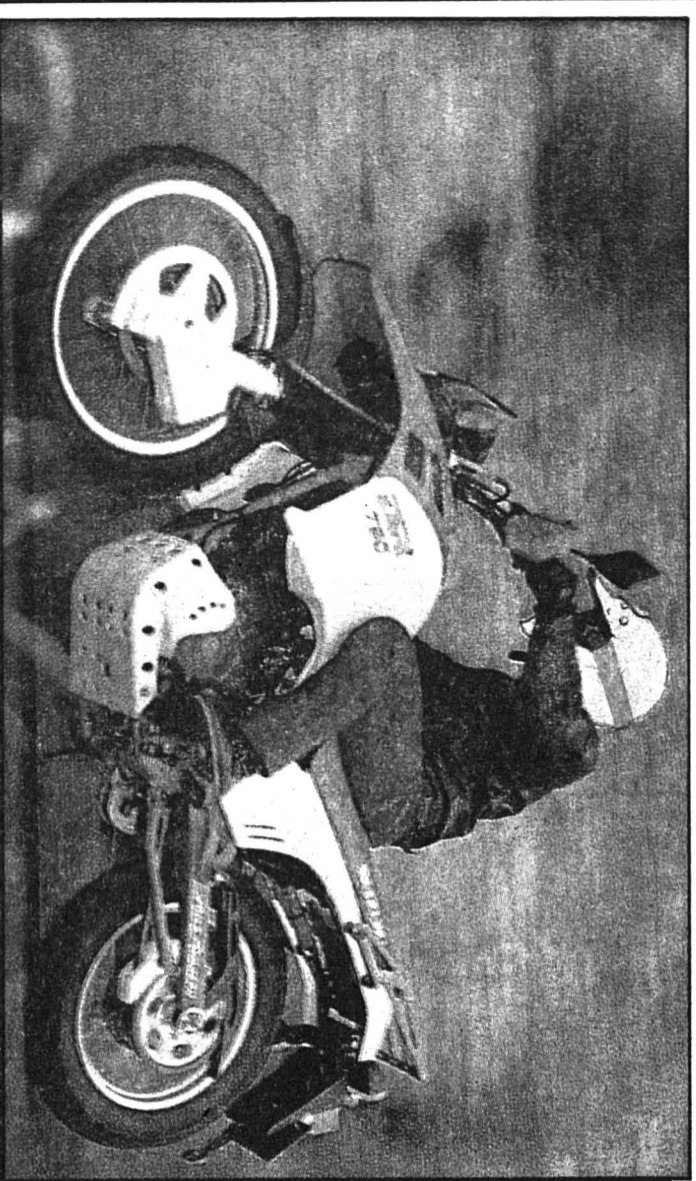
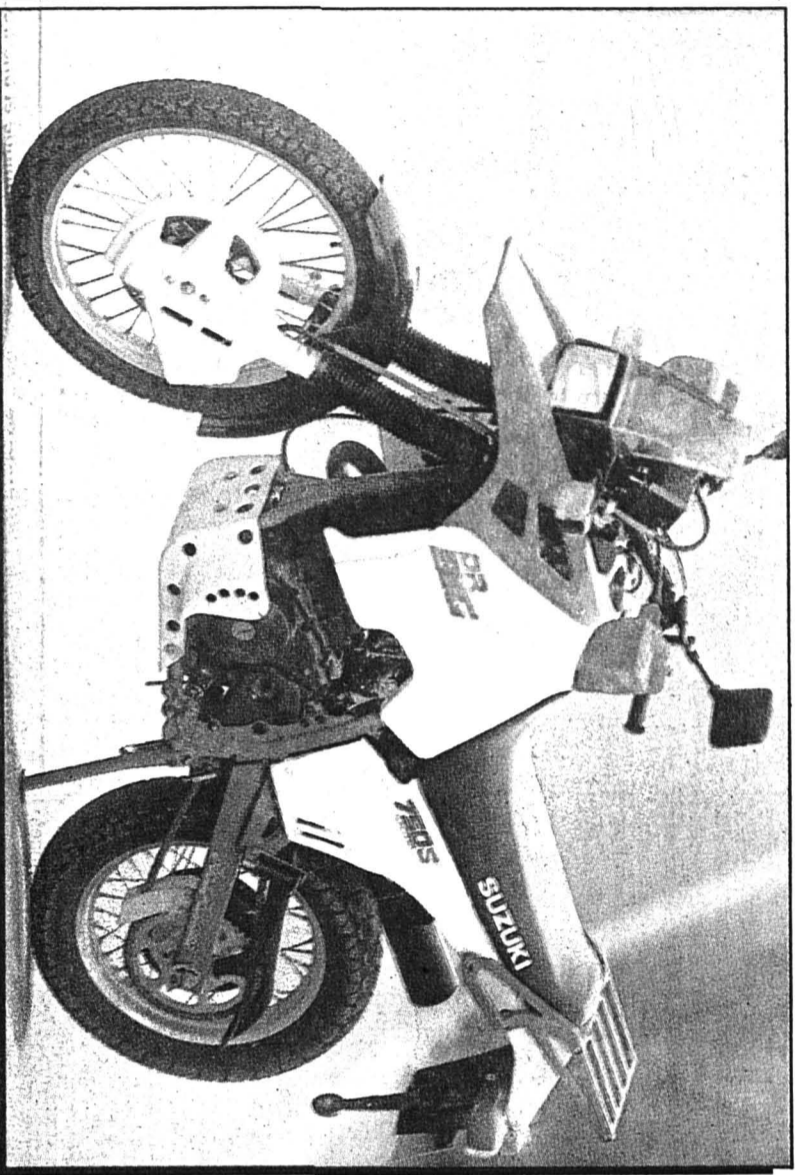

Fiche technique

Marque: Suzuki
Modèle: DR 750 Big
Moteur: Monocylindre 4 temps, 4 soupapes
Cylindrée: 727 cm³
Poide à vide: 179 kg
Capacité du réservoir: 29 litres
Consommation moyenne: 7,6 litres/100 km
Vitesse maximale: 160 km/h
Prix: frs. 7690.-

Racée et sportive

Honda Civic 1.6i-16 soupapes

La nouvelle Honda Civic 3 portes 1.6i-16 soupapes a plus d'un atout dans son jeu. Le constructeur nippon a indéniablement réalisé un bon produit. Cette voiture, outre sa splendide ligne aérodynamique, plait surtout par son tout nouveau moteur 1,6 litre à 16 soupapes, un moteur à injection qui a beaucoup de tempérament et des performances absolument remarquables.

Il contribue sérieusement à renforcer le caractère sportif du véhicule. Il développe une puissance de 107 ch-DIN à 6300 tours/minutes. Très nerveux, il répond rapidement à la moindre sollicitation, ce qui est notamment très appréciable lors des manœuvres de dépassement. Il permet à la Honda Civic d'atteindre une vitesse de pointe de 190 km/h. Cette voiture, qui ne pèse que 895 kilos, accélère du reste de 0 à 100 km/h en 9 secondes.

CONSUMMATION SATISFAISANTE

La consommation peut être taxée comme très satisfaisante. Celle-ci, durant notre test, s'est élevée, en moyenne, à 8,5 litres/100 km. L'embrayage et la boîte à cinq vitesses, très bien étalées, sont à la hauteur des performances du moteur, qui est toutefois un peu bruyant à partir de 3500 tours/minute.

La Honda Civic 1.6i-16 possède aussi d'énormes qualités routières. Elle est tout d'abord d'une très grande maniabilité. Elle se parque très facilement. Dans les virages, elle a un comportement pratiquement neutre. Elle ne devient sous-

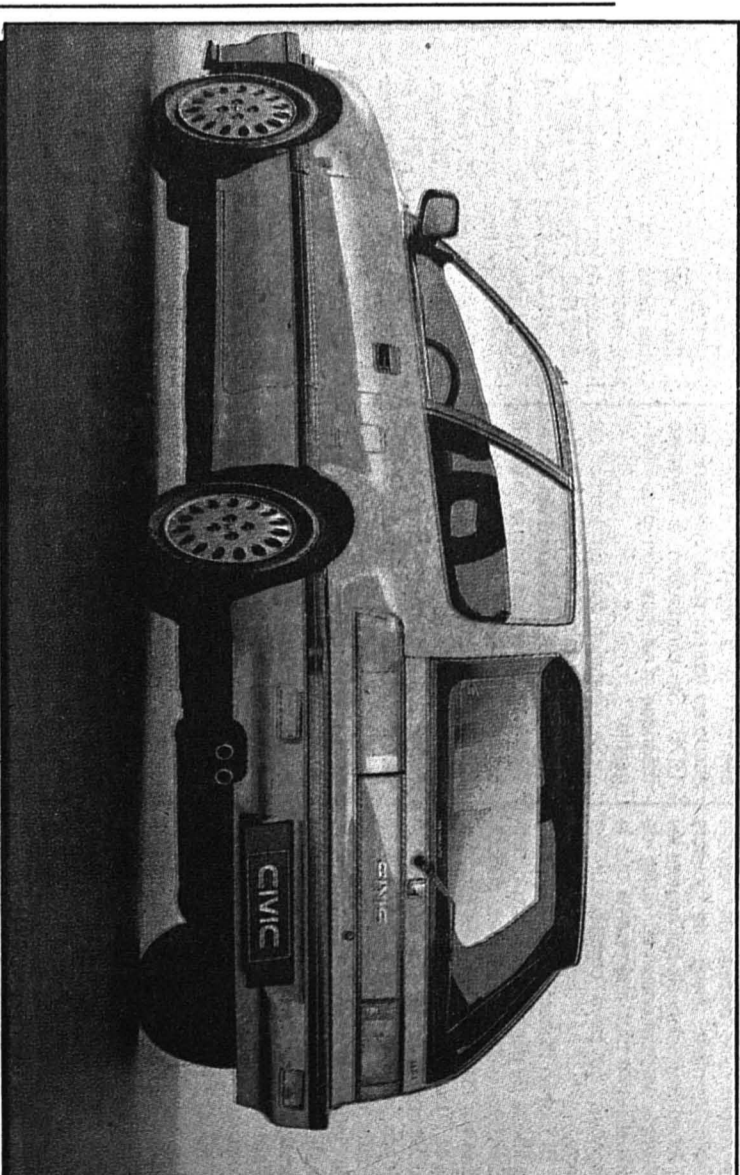

vireuse que dans des courbes serrées. Mais elle reste toujours parfaitement contrôlable. On regrettera toutefois que la direction soit si directe. Elle mériterait d'être un peu plus souple, surtout en position médiane.

Au freinage, malgré l'absence d'un système antiblocage, la voiture reste toujours très stable.

QUALITÉS

La Honda Civic 1.6i-16 est digne d'une japonaise au niveau de la finition. Elle respire le luxe, la qualité. L'équipement, proposé en option, est bon. En série, il ne manque que le verrouillage central.

par Michel DÉRUNS

La suspension est en plus relativement dure. Aussi, cette voiture, tracée et sportive, est avant tout destinée à un célibataire ou à un couple avec des enfants en bas âge.

Les sièges, avant par contre offrent une position très agréable... à la condition que ses occupants n'aient pas un gabarit trop large. Ils ne sont malheureusement pas réglables en hauteur.

Le tableau de bord a été conçu avec intelligence. Les différents instruments ou cadrans sont bien disposés. On trouve, au sein de l'habitacle, quatre casiers pour ranger différents objets, des casiers qui mériteraient toutefois d'être un peu plus spacieux.

Le coffre est petit mais il peut être agrandi progressivement en

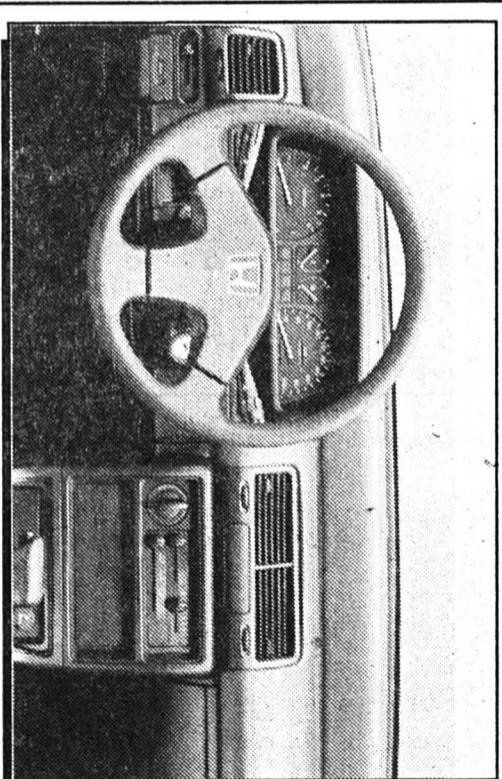

rabattant les deux parties du dossier arrière.

Dans le domaine de la sécurité active, il faut souligner que la carrosserie a été renforcée. La cellule de l'habitacle est plus rigide que sur le précédent modèle.

En résumé, cette nouvelle Honda, qui ne demande un entretien que tous les 12 000 kilomètres, ne peut que plaire... malgré son prix un peu élevé par rapport à certaines de ses concurrentes. M. D.

Fiche technique

Marque: Honda
Modèle: Civic 3 portes EX 1.6i-16
Transmission: traction avant, boîte à cinq vitesses
Moteur: 4 cylindres en ligne, 16 soupapes
Cylindrée: 1590 cm³
Puissance: 107 ch-DIN
Portes: 3
Poide à vide: 895 kg
Poide total autorisé: 1370 kg
Capacité du réservoir: 45 litres
Consommation moyenne: 8,5 litres/100 km
Vitesse maximale: 190 km/h. De 0 à 100 km/h en 9 secondes
Freins: disques sur les 4 roues, ventilés à l'avant
Longueur: 3,97 mètres
Prix: Fr. 21 990.-

Quelque chose de bien particulier

La nouvelle Sapporo de Mitsubishi

Elle revient sur le marché, revue, affinée, élégamment sportive. Racée, très racée. Sa première apparition en 1976 coïncidait avec les Jeux de Sapporo. A l'époque (les choses vont très vite dans le monde de l'automobile) ce coupé deux portes a l'allure conquérante s'était taillé un joli succès d'estime. Le véhicule porta plusieurs noms selon son implantation commerciale. Au Japon, c'était une Galant Lambda, car mécaniquement, elle était en effet dérivée de la Galant. Aux Etats-Unis, elle se vendait sous les noms de Dodge Challenger et Plymouth Sapporo. Les premières Sapporo arrivèrent en Suisse, il y a une décennie. Leur carrosserie fut modifiée deux ans plus tard et en 1982, un turbo et un nouveau système d'injection portèrent la puissance du moteur 2 litres à 170 ch.

par Georges KURTH

Peu à peu, la Starion, la Cordia et certaines Galant prirent le relais dans le créneau sportif et on parla moins de la Sapporo. Jusqu'à la récente résurrection d'une Sapporo qui donne dans le haut de gamme, du style bon chic, bon genre. Indéniablement, Mitsubishi réussit un joli coup de retour avec cette nouvelle version. Parce que par rapport à ses concurrentes directes, la nouvelle Sapporo présente beaucoup d'arguments, qui comme on dit: «font réfléchir».

EQUIPEMENT

Ce qui est offert de série dans cette limousine quatre portes, luxueuse, rapide, harmonieuse, confortablement pensée, c'est un équipement tout simplement «champion» qu'on n'obtient souvent qu'en onéreuses

options cumulées ailleurs. En font partie: l'ABS - quatre freins à disques ventilés - un train de roulement électronique - un réglage de niveau et d'assiette - une direction de direction réglable - des jantes alu - un régulateur automatique de vitesse - un toit ouvrant électrique - le verrouillage central - des lave-glaces électriques - le conditionnement d'air - six haut-parleurs et une antenne télécommandée - des rétroviseurs extérieurs réglables électriquement et chauffants - des phares - des sièges AV chauffables et réglables en 7 positions - des sièges baquets à dossier rabattable à l'AR - la télécommande de l'ouverture du coffre et de la trappe à

essence, la peinture métallisée etc, etc...

Le vécu confirme les promesses publicitaires. Remarquable.

ESSENTIEL

Autres arguments décisifs: le confortement général du véhicule, ses possibilités motrices. L'adhésion fut totale. La voiture, d'un très beau bordereau, s'est distinguée par sa maniabilité et son silence de fonctionnement. Une stabilité hors du commun, a permis le maintien constant du cap voulu. Un tain roulant sophistiqué y a contribué. Synthèse de techniques éprouvées et de solutions nouvelles: la suspension polyactive EPM (électro-mécanique) s'adapte sans relâche aux variations des conditions routières. Selon les nécessités, elle durcit ou mollit, en freinage comme en virage. De plus, l'EPM est complété par un système de réglage de niveau et d'assiette automatique.

Question puissance, on est bien servi aussi. En côte, le 2e rapport de vitesse est apparu diablement efficace, le reste parfaitement équilibré. Le tout est sagement pensé pour qu'on puisse à l'occasion se faire plaisir avec discrétion.

PROBANT

Le positif se voit adjoindre encore un coffre volumineux, capotoné, au seuil de chargement quelque peu élevé.

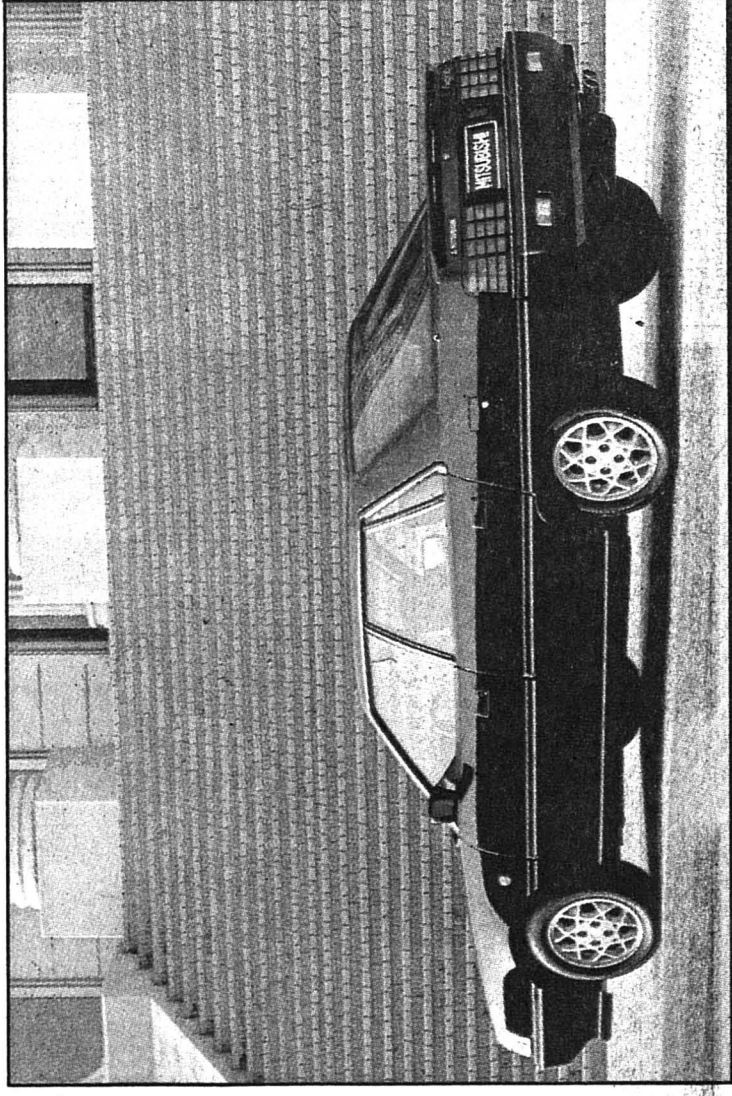

— des freins supérieurement efficaces.

— des pneus bien adaptés (Continental TS 740-195/60 R15).

— des espaces bien distribués (les passagers AR sont choyés).

— un levier d'indicateur de direction aussi inattendu que rationnel.

— un habitacle clair, spacieux, bien équipé; une instrumentation complète, et immédiatement lisible.

— un flux chauffage-ventilation bien réparti, efficace, puissant et rapide.

Veni, vidi, vici. Dixit Sapporo. G. K.

Fiche technique

Marque: Mitsubishi
Modèle: Sapporo 2400 MPI
Transmission: Traction avant
Cylindrée: 2351 cm³
Puissance: 124 ch./91 KW
Moteur: 4 cylindres en ligne
Portes: 4
Réservoir: 60 litres (sans plomb)
Performances: vitesse max: 190 km/h.
Consommation moyenne: 9-10 lts/100 km.
Freins: disques ventilés AV/AR - ABS
Longueur: 466 cm.
Poids: 1320 kg.
Prix de base: Fr. 34 790.—

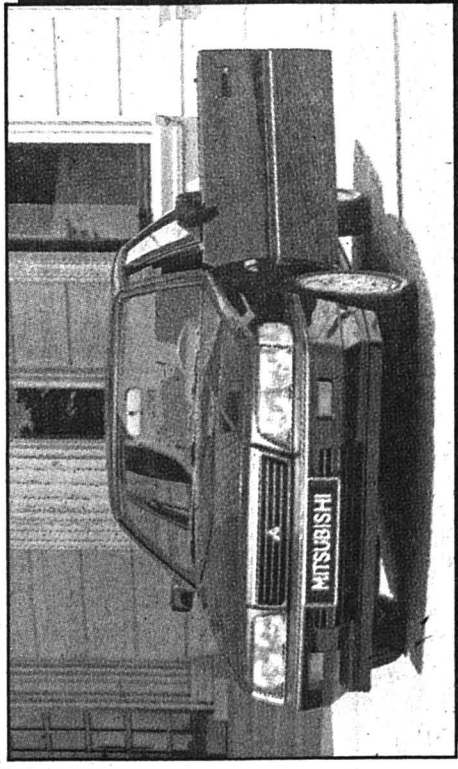

« Tu tires ou tu pointes »

L'élite suisse ce week-end au Locle

La pétanque sera reine ce week-end au Locle. La Mère commune accueille en effet les champions suisses de triplettes. Cette compétition, qui débute ce matin à 9 heures pour se terminer demain après-midi avec les finales, réunira 900 concurrents, soit 780 hommes et 120 dames. Du beau spectacle en perspective et surtout une très belle occasion pour les néophytes de découvrir une discipline souvent méconnue.

L'origine des jeux de boules remonte aux Grecs, qui les considéraient comme un exercice salutaire et les pratiquaient dans les gymnases. Les Romains, par la suite, en firent des jeux d'adresse. Pour les Grecs, les jeux de boules n'étaient que des épreuves de force.

Ce sont donc les Romains qui nous enseignèrent les plaisirs que l'on retire des jeux de boules. Ceux-ci furent très à l'honneur pendant le Moyen Age, mais au cours des siècles qui suivirent ils s'effacèrent et s'endormirent dans leurs provinces d'origine.

UN BEL ESSOR

Après la Deuxième Guerre mondiale, les jeux de boules, ainsi que tous les autres sports et loisirs, ont attiré et passionné les hommes de tous âges. Mais, de tous, c'est la pétanque qui a connu le plus bel essor.

On ne connaît pas vraiment l'histoire de l'évolution des jeux de boules. Ce qui est certain, c'est que la pétanque est le dernier-né des jeux de boules réglementés qui existent aujourd'hui.

La «longue», ou jeu provençal, la lyonnaise ou «jeu de boules» et la pétanque sont les principaux jeux

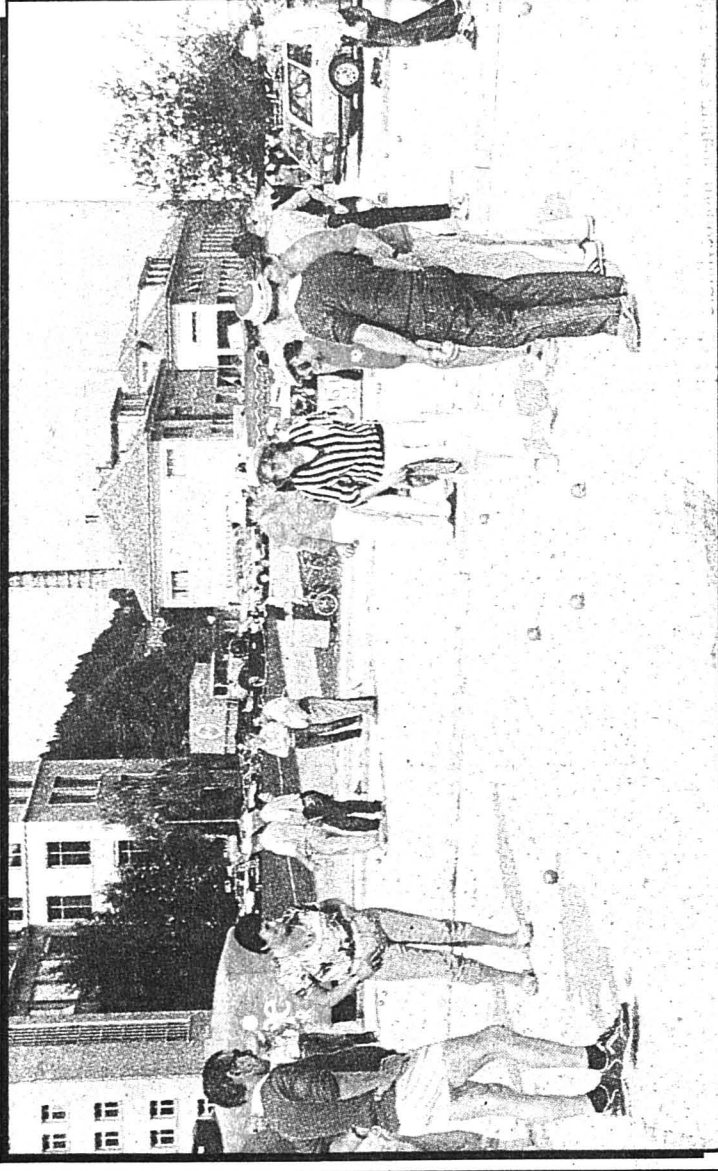

La pétanque: un sport qui exige de l'adresse, de la technique et une très grande concentration.

SPORT OU LOISIR

C'est un faux problème, elle est les deux, mais pas en même temps.

A la pétanque, il n'est jamais question de performance ou de record. C'est en cela que se distingue la pétanque de tous les autres jeux et c'est pour cela qu'elle passionne autant de monde sans intéresser vraiment les médias.

Existe-t-il une autre discipline sportive démocratique et populaire où les champions du monde daignent et doivent accepter les défis de débutants dans des concours officiels?

La pétanque est un loisir en famille, en vacances, entre amis à l'heure de l'apéritif. Elle est un sport, et combien exigeant en concours officiels.

La pétanque en Suisse est depuis un passé récent reconnue comme sport à part entière. La Fédération suisse de pétanque fait partie de l'Association suisse du sport.

La pétanque exige adresse, technique et une très grande concentration. Si l'on pense qu'une partie peut durer jusqu'à deux heures et plus, que les concours importants se déroulent sur deux jours et par élimination, les finalistes, en plus de la tension nerveuse, ont à la fin d'un concours plusieurs heures de compétition et quelques dizaines de kilomètres dans les jambes. Un

joueur de pétanque n'est pas un décatathlonien bien sûr, mais c'est un sportif.

Pour le spectateur, une partie de pétanque de bon niveau est un plaisir de choix. S'il ne connaît pas toutes les règles, il se trouvera toujours un autre spectateur pour lui expliquer ce qu'il n'a pas compris.

Par ses rebondissements toujours possibles, une partie de pétanque fait penser à une partie de tennis en double, l'effort physique en moins. Mais, comme au tennis, les partenaires doivent très bien s'entendre, être complémentaires, jouer à leur meilleur niveau en même temps, et surtout une partie n'est jamais perdue avant le dernier point.

Au tennis, menée deux sets à zéro et cinq à zéro dans le troisième, une équipe peut revenir et finir par s'imposer. Donc, à un certain moment, on peut être à une minute de la fin du match, mais ce même match se termine plus de deux heures plus tard. A la pétanque, une équipe menée douze à zéro peut aussi être à quelques minutes de la défaite et se retrouver gagnante une heure plus tard.

Cette incertitude qui plane jusqu'à la fin des parties est une des facettes passionnantes de ce sport. Souhaitons aux spectateurs qui se rendront au Locle de vivre de tels duels qui font la beauté et l'intérêt du spectacle. C. M.

«La Monthaysanne», championne suisse en titre. De gauche à droite: Jean-Luc Clerc, Bernard Maurer, Joël Félix.

Les classements de l'Association cantonale

Inter A 1	Inter A, groupe 2	Inter B 1, groupe A	Inter B 2, groupe 1	Juniors inter B 2 groupe 3	Juniors A, premier degré	Juniors A, deuxième degré	Juniors B, premier degré	Juniors B, deuxième degré	Juniors C, premier degré	Juniors C, deuxième degré	Juniors D, premier degré	Juniors D, deuxième degré
CLASSEMENT 1. Young Boys 2. Servette 3. Grasshopper 4. Bâle 5. Sion 6. Lugano 7. Aarau 8. NE Xamax 9. CS Chiénois 10. Zurich 11. Zoug 12. Carouge	CLASSEMENT 1. Fribourg 2. La Chaux-de-Fr. 3. Langenthal 4. Central FR 5. Leudun 6. Koniz 7. Dullingen 8. Soleure 9. Marly 10. Furglen 11. Roprd'Ot 12. Boudry	CLASSEMENT 1. Grasshopper 2. Aarau 3. Sion 4. Gossau 5. Saint-Gall 6. Aesch 7. Bâle 8. NE Xamax 9. Central Fr.	CLASSEMENT 1. Lancy Sports 2. Lausanne Sp 3. Servette II 4. Stade Lau 5. Boudry 6. Renens 7. Grand Lancy 8. Onex 9. Ecublens 10. Yverdon 11. St-Nomais 12. Saint-Jean	CLASSEMENT 1. Young-Boys/Biberist 2. Lerchenfeld/Bienne 3. Kirchberg/Bâle 4. Lys-Bümpliz 78 5. Subingen/Landeron Sport 6. Delémont-Lutetbach	CLASSEMENT 1. Superga-Serrières 2. Combière-Supra 3. Colombyer-Le Parc 4. Le Parc-Fontanemelon 5. Serrières-Colombier	CLASSEMENT 1. Combière 2. Le Locle 3. Colombier 4. Hautrive 5. Superga 6. Fontanemelon 7. Le Parc 8. Serrières	CLASSEMENT 1. Boudry 2. Fiora 3. Fleurier 4. Saint-Blaise 5. Corraillard 6. Cornaux 7. Marin	CLASSEMENT 1. Delfmont 2. Bümpliz 78 3. Subingen 4. Lys 5. Bâle 6. Lerchenfeld 7. Landeron Sport 8. Kirchberg 9. La Chaux-de-Frds 10. Biberist 11. Young Boys 12. Lutetbach 13. Bière	CLASSEMENT 1. Lignières-Auvernier 2. Corcelles-NE Xamax 3. NE Xamax-Auvernier	CLASSEMENT 1. Lignières 2. NE Xamax 3. Corcelles 4. Saint-Blaise 5. Auvernier	CLASSEMENT 1. Fleurier 2. Gorgier 3. Couvet 4. Boudry 5. Auvernier 6. Béroche 7. Noiraigue 8. Corraillard 9. Wölers	CLASSEMENT 1. Fleurier-Béroche 2. Colombier-Couvet 3. Boudry II-Serrières

La tension à la baisse

Le cordage parent pauvre de la pub

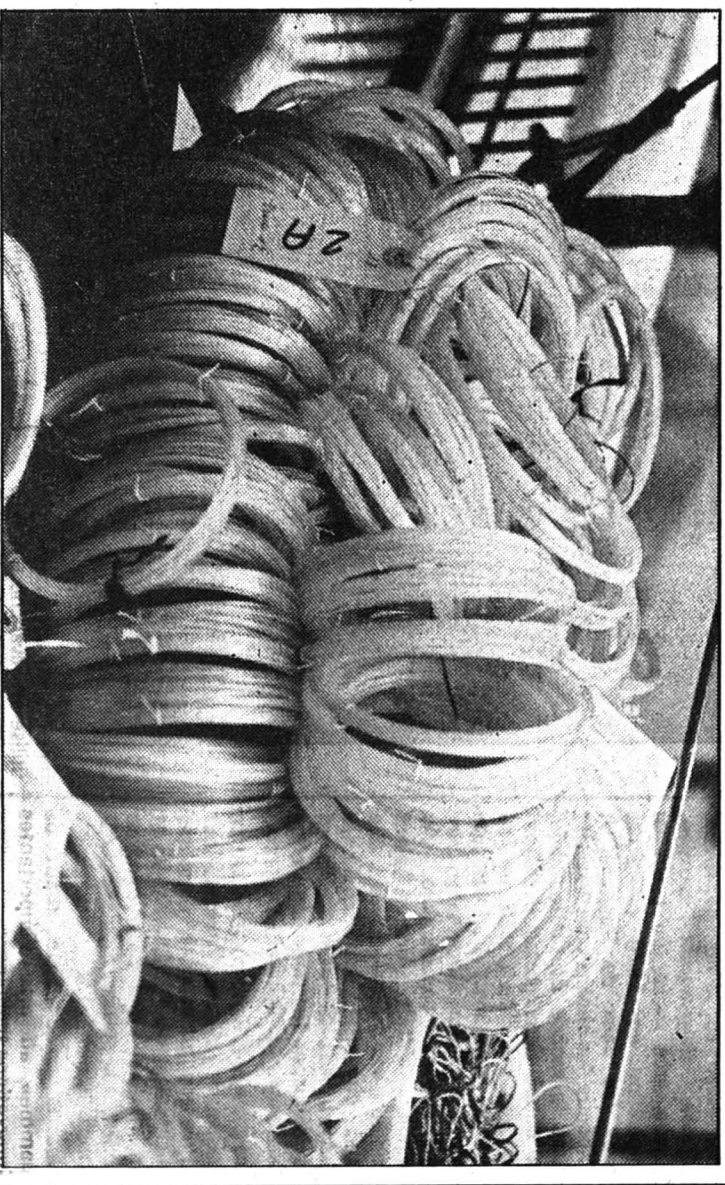

60% de la production mondiale de cordages naturels provient de Lyon.

Au contraire des vêtements, chaussures ou raquettes, le cordage est un peu le parent pauvre de la pub et du marketing en tennis. Le plus difficile à « traiter » dans ce domaine, comme le reconnaît M. Didier Ailoud, responsable du marketing chez Babolat US. Certains « amateurs » se sentent déjà plus forts en jouant avec la même chemise et la même raquette qu'Ivan Lendl ou Gabriela Sabatini. Mais qui entre dans un magasin spécialisé pour acheter « le même cordage que Boris Becker » ? Le phénomène d'identification joue, dans ce cas, beaucoup moins.

Promouvoir un cordage est d'autant plus ardu que le logo du fabricant ne figure que rarement à sa place. Les fabricants de raquettes ont souvent su, au cours des dernières années, faire monter les enchères à coup d'alléchants contrats publicitaires pour inscrire leur sigle sur le tennisme. Nombre de joueurs qui sont sous contrat avec la firme lyonnaise sont simplement fournis en cordages. Toutefois, un bonus est ajouté à partir des quarts de finale des grands tournois. Mats Wilander a

Par Evelynne BOYER

ainsi pu augmenter ses gains de 300 000 FF l'an dernier. La seule à bénéficier d'un forfait est Martina Navratilova, parce que cela coûte moins cher que les bonnys !

BECKER BOULIMIQUE

Il faut dire que certains joueurs sont franchement boulimiques. Boris Becker, par exemple, utilise près de 400 cordages par an ! Pour Mats Wilander, Joakim Nyström et Ivan Lendl, il en faut environ 300. La moyenne se situe autour de 250. Côté féminin, Martina Navratilova, Manuela Maleeva et quelques autres joueuses sont nettement plus modestes: 120 cordes leur suffisent.

MC ENROE « LÉGER »

Question tension, l'évolution est plutôt à la baisse depuis quelque temps. De plus en plus rares sont les joueurs qui utilisent des raquettes hypertendus, comme le faisait Björn Borg à la fin des années septante, à plus de 31 kg. Becker utilise, dit-on, une telle tension. McEnroe fait tendre ses raquettes entre

18 et 21 kg. De la Peña et Aguilera utilisent également des tensions légères. Certains joueurs changent de tension en fonction de la surface de jeu ou de leur forme du jour.

Lorsqu'il remportait Roland-Garros en 1983, Yannick Noah commentait le tournoi avec un cordage tendu 27 kg. Le jour de la finale, il en était à 23. Une baisse de tension donne plus de vitesse de renvoi, mais le contrôle de la balle est en revanche un peu moins sûr.

L'une des tensions les plus basses du circuit appartient à Zina Garrison: 15-17 kg. Martina Navratilova, elle, tourne autour de 33 kg.

« Sur des surfaces plus rapides comme la moquette ou le gazon, je demande une tension plus importante que sur terre battue. En effet, avec une tension moindre, la balle reste sur la raquette une fraction de seconde de plus et je préfère cela sur terre battue où je dois trapper plus fort pour donner de la puissance à mes coups » explique la star dans son livre « Mon tennis à votre service ».

Les cordages sont des personnages importants dans le circuit international. Ils entraînent, ainsi que l'affirme Lucien Nogues, d'excellents rapports avec les joueurs. Et si quelques nouveaux arrivés avaient une tendance, si légère fût-elle, à prendre les choses de haut, ils se font rapidement rappeler à l'ordre.

E. B.



Il faut 11 mètres de cordages pour une raquette de tennis. (Photos Evelynne Boyer)

De la vache au cordage...

Des semaines et des semaines de patience

Deux vaches dans un pré représentent, entre beaucoup d'autres choses, 11 mètres de cordage pour votre raquette de tennis. Sauf si, bien sûr, vous utilisez du synthétique fabriqué à base de polyamide! Cela fait maintenant un certain nombre d'années que le débat entre boyau et ce synthétique qui a supplanté le simple «nylon», est engagé. Les cordages naturels représentent un peu plus de 10% du marché mondial, où les synthétiques se taillent la part du lion: il s'en vend environ 20 millions par an. Ils sont parvenus à conquérir le «haut de gamme» au prix d'importantes innovations techniques.

Chacun a ses qualités, ses inconvénients. Le boyau casse quelquefois plus rapidement — c'est le principal reproche qu'on puisse lui faire — mais résiste plus longtemps à la

détérioration. S'il peut s'avérer plus sensible à l'humidité, il offre un «toucher» incomparable, absorbe mieux les vibrations, affirme ses adeptes. Le synthétique est, de manière générale, plus résistant, ne craint pratiquement pas l'humidité, requiert très peu d'entretien et peut, couleurs aidant, être assorti à votre cadre ou à vos chaussettes!

L'élément non négligeable qui a facilité l'ascension des cordages synthétiques est celui du prix. Il coûte en effet moins cher que les boyaux. Beaucoup d'amateurs sont sensibles à ce genre d'argument. L'immense majorité des pros utilise en revanche des boyaux. Le processus de fabrication illustre parfaitement ces différences. Les synthétiques se fabriquent de manière beaucoup plus simple, plus rapide, avec une main-d'œuvre restreinte. Côté boyaux, l'itinéraire de la vache

au cordage n'est pas des plus simples.

Plusieurs semaines s'écouleront entre le prélèvement de l'intestin grêle d'un bovin jusqu'au passage dans la machine à corder de Wimbledon ou d'allieurs. Environ 60% de la production mondiale de cordages naturels provient de Lyon, où l'usine Babolat US occupe près de quatre cents personnes.

AVEC DEUX INTESTINS

Il faut l'intestin de deux bœuf pour un cordage, soit environ 14 kg. de matière première pour un produit fini pesant quelque 20 grammes. Après le prélèvement, les boyaux sont découpés en lanières et enfermés six semaines dans des fûts avec du sel. Cette opération se déroule en Bretagne, puis les fûts sont acheminés à Lyon. Les lanières sont alors dessalées, tendues,

regroupées par trente. Les «nappes» ainsi obtenues sont étendues dans de longs bacs en inox de 11 mètres de longueur, passent dans six ou huit bains différents. Les boyaux, encore à l'état de lanières, sont ainsi dégraissés, blanchis, tannés. Cette opération dure environ vingt-deux heures, puis les lanières sont tendues en cordes avant de passer quarante-huit heures au séchoir, tendues entre des poteaux de bois. Dans une deuxième phase, les cordes, regroupées par lots de 480, sont régulièrement tordues au fur et à mesure du séchage.

Le précalibrage dans une machine à air comprimé munie d'une cellule photoélectrique, est particulièrement important. Les cordages sont triés selon leur «jauge» (diamètre). Un écart maximum de deux centièmes de millimètre est toléré sur toute la longueur. Enfin, le surfilage, entre deux meules tournant à 3200 tours/minute, assure aux cordages un poli parfait.

Dernière phase, les vérifications et autres tests au laboratoire. Une machine simule la casse, une autre l'usure provoquée par les impacts des balles. La chimie est également présente, y compris un traitement quasiment «secret» destiné à protéger les boyaux naturels contre les faisceaux de cordes trempent dans des éprouvettes, un «test» que l'on fait passer aux produits de la concurrence...

VITE FAIT, BIEN FAIT

Pour les synthétiques, c'est vite fait. Matière première: des monofilaments de polyamide. Des bobines tournant à toute vitesse tordent ensemble dix-huit de ces filaments. Colle et colorants sont incorporés dans cette phase de fabrication. Les fils passent aussitôt dans un four pour être séchés et sortent de là en grosses bobines. Sur chacune s'enroulent huit... kilomètres de cordes. Il ne reste plus qu'à les colorer, les polir, puis inscrire la marque du fabricant. Le tout, sans odeur!

Evelyne BOYER

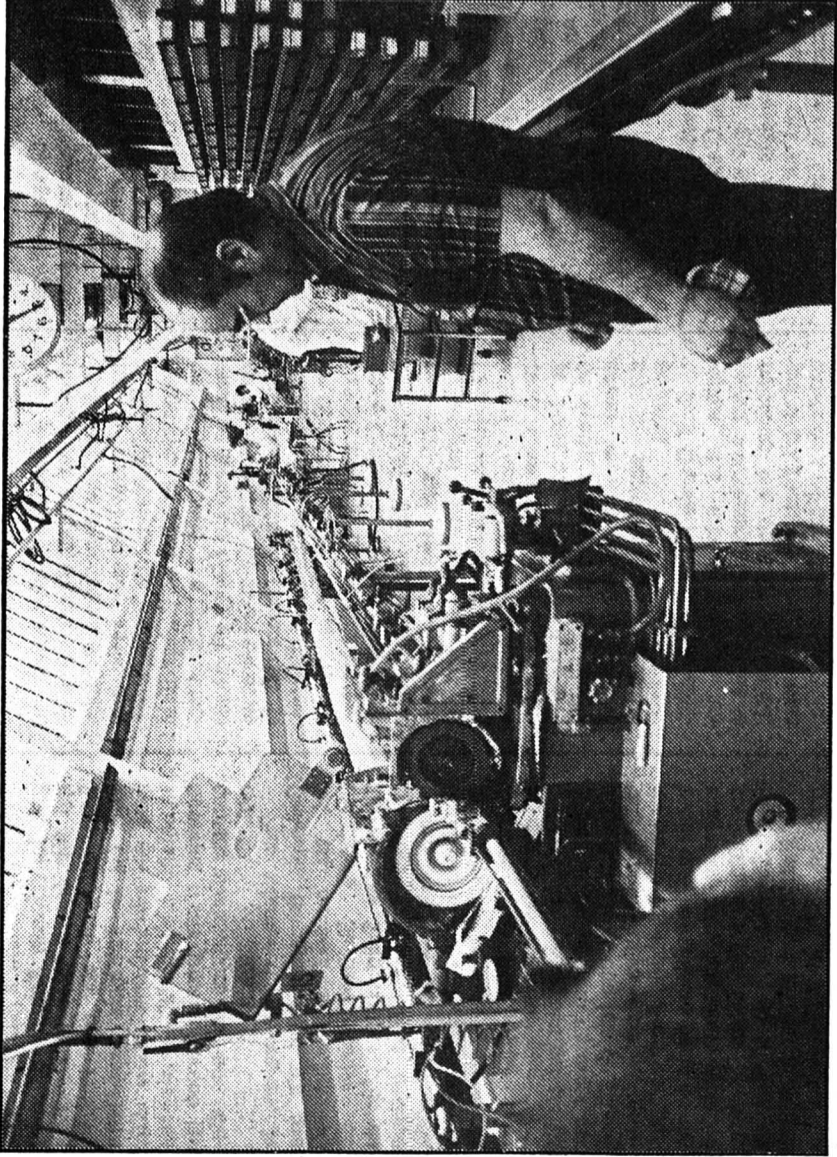

Les cordages au surfilage.

des juniors neuchâteloise de football

Juniors D, deuxième degré

groupe 3

Le Parc-Saint-Imier	2-0
Superga-Deportivo	7-1
Etoile-Le Parc	3-7
Bôle-Superga	1-4
Etoile-Sonviller	3-1
Ticino-Fis-de-Martel	1-1

CLASSEMENT

1. Le Parc	8	0	0	60-10	16	2-0
2. Saint-Imier	8	6	0	2-34-16	12	12
3. Sonviller	8	6	0	2-33-17	12	12
4. Superga	8	4	0	4-25-41	8	8
5. Etoile	7	3	0	4-24-25	5	1-1
6. Ticino	7	2	0	5-19-32	5	5
7. Bôle	7	2	0	5-10-25	4	4
8. Fis-de-Martel	7	1	5	12-28	3	3
9. Deportivo	8	1	0	7-20-43	2	2

Juniors E, premier degré

groupe 1

Couvet-Ticino	4-2						
1. NE Xamax I	6	4	1	1	30-11	9	9
2. Saint-Imier	6	4	1	1	25-16	9	9
3. Fleurier	6	4	1	2	32-10	8	8
4. Le Parc I	6	4	0	2	21-9	8	8
5. Deportivo II	6	4	0	2	21-9	8	8
6. Couvet	7	2	0	5	20-32	4	4
7. Etoile	6	1	4	11-34	3	3	
8. Ticino	7	0	0	7-7-46	0	0	

Juniors E, deuxième degré

groupe 2

Corcollant-Dombresson	1-7						
Le Landeron-Cortallod	8-0						
Hauterive-Marin I	2-4						
1. Corcellles	6	4	1	1	25-16	9	9
2. Colombier III	6	4	0	2	35-19	8	8
3. Cornète I	5	3	0	2	17-14	6	6
4. Boudry II	5	2	1	3	23-22	5	5
5. Coffrane	6	2	1	3	13-16	5	5
6. Dombresson II	5	2	0	3	10-19	4	4
7. Pis-de-Martel	5	0	1	4	12-29	1	1

Juniors E, 1er degré

groupe 2

1. Corcellles	6	4	1	1	25-16	9	9
2. Colombier III	6	4	0	2	35-19	8	8
3. Cornète I	5	3	0	2	17-14	6	6
4. Boudry II	5	2	1	3	23-22	5	5
5. Coffrane	6	2	1	3	13-16	5	5
6. Dombresson II	5	2	0	3	10-19	4	4
7. Pis-de-Martel	5	0	1	4	12-29	1	1

CLASSEMENT

1. Le Landeron I	7	5	2	0	28-10	12	12
2. Marin I	7	4	2	1	23-10	10	10
3. Colombier I	6	4	1	1	26-12	9	9
4. Cornaux I	6	4	0	2	21-7	8	8
5. Dombresson	6	3	1	2	17-12	7	7
6. NE Xamax	6	1	0	5	4-23	2	2
7. Hauterive	7	1	0	6	20-25	2	2
8. Cortallod	7	1	0	6	8-48	2	2

Juniors E, 2e degré

groupe 1

Le Locle-Les Bois	3-2						
Les Brenets-Deportivo I	1-6						
La Sagne-Le Parc II	1-1						
Le Parc III-La Chx-de-Fds	0-11						
Le Parc II-Les Brenets	5-0						
1. Le Locle-Les Bois	7	5	0	2	32-17	10	10
2. Les Brenets	7	5	0	2	32-17	10	10
3. Deportivo I	7	4	1	2	17-18	9	9
4. Le Locle	7	4	0	3	32-19	8	8
5. Le Parc II	7	3	1	3	12-19	8	8
6. Les Brenets	7	2	0	5	13-36	4	4
7. Le Parc III	6	1	0	5	11-38	2	2
8. La Sagne	7	0	2	5	3-29	2	2

CLASSEMENT

1. La Chx-de-Fds	7	6	0	1	50-8	13	13
2. Les Bois	7	5	0	2	32-10	10	10
3. Deportivo I	7	4	1	2	17-18	9	9
4. Le Locle	7	4	0	3	32-19	8	8
5. Le Parc II	7	3	1	3	12-19	8	8
6. Les Brenets	7	2	0	5	13-36	4	4
7. Le Parc III	6	1	0	5	11-38	2	2
8. La Sagne	7	0	2	5	3-29	2	2

Juniors E, deuxième degré

groupe 2

1. Corcellles	6	4	1	1	25-16	9	9
2. Colombier III	6	4	0	2	35-19	8	8
3. Cornète I	5	3	0	2	17-14	6	6
4. Boudry II	5	2	1	3	23-22	5	5
5. Coffrane	6	2	1	3	13-16	5	5
6. Dombresson II	5	2	0	3	10-19	4	4
7. Pis-de-Martel	5	0	1	4	12-29	1	1

CLASSEMENT

1. Le Landeron I	7	5	2	0	28-10	12	12
2. Marin I	7	4	2	1	23-10	10	10
3. Colombier I	6	4	1	1	26-12	9	9
4. Cornaux I	6	4	0	2	21-7	8	8
5. Dombresson	6	3	1	2	17-12	7	7
6. NE Xamax	6	1	0	5	4-23	2	2
7. Hauterive	7	1	0	6	20-25	2	2
8. Cortallod	7	1	0	6	8-48	2	2

Juniors E, deuxième degré

groupe 3

Le Landeron I	7	5	2	0	28-10	12	12
2. Marin I	7	4	2	1	23-10	10	10
3. Colombier I	6	4	1	1	26-12	9	9
4. Cornaux I	6	4	0	2	21-7	8	8
5. Dombresson	6	3	1	2	17-12	7	7
6. NE Xamax	6	1	0	5	4-23	2	2
7. Hauterive	7	1	0	6	20-25	2	2
8. Cortallod	7	1	0	6	8-48	2	2

CLASSEMENT

1. Le Landeron I	7	5	2	0	28-10	12	12
2. Marin I	7	4	2	1	23-10	10	10
3. Colombier I	6	4	1	1	26-12	9	9
4. Cornaux I	6	4	0	2	21-7	8	8
5. Dombresson	6	3	1	2	17-12	7	7
6. NE Xamax	6	1	0	5	4-23	2	2
7. Hauterive	7	1	0	6	20-25	2	2
8. Cortallod	7	1	0	6	8-48	2	2

Juniors E, deuxième degré

groupe 2

1. Corcellles	6	4	1	1	25-16	9	9
2. Colombier III	6	4	0	2	35-19	8	8
3. Cornète I	5	3	0	2	17-14	6	6
4. Boudry II	5	2	1	3	23-22	5	5
5. Coffrane	6	2	1	3	13-16	5	5
6. Dombresson II	5	2	0	3	10-19	4	4
7. Pis-de-Martel	5	0	1	4	12-29	1	1

CLASSEMENT

1. Le Landeron I	7	5	2	0	28-10	12	12
2. Marin I	7	4	2	1	23-10	10	10
3. Colombier I	6	4	1	1	26-12	9	9
4. Cornaux I	6	4	0	2	21-7	8	8
5. Dombresson	6	3	1	2	17-12	7	7
6. NE Xamax	6	1	0	5	4-23	2	2
7. Hauterive	7	1	0	6	20-25	2	2
8. Cortallod	7	1	0	6	8-48	2	2

Juniors E, deuxième degré

groupe 4

Le Landeron I	7	5	2	0	28-10	12	12
2. Marin I	7	4	2	1	23-10	10	10
3. Colombier I	6	4	1	1	26-12	9	9
4. Cornaux I	6	4	0	2	21-7	8	8
5. Dombresson	6	3	1	2	17-12	7	7
6. NE Xamax	6	1	0	5	4-23	2	2
7. Hauterive	7	1	0	6	20-25	2	2
8. Cortallod	7	1	0	6	8-48	2	2

CLASSEMENT

1. Le Landeron I	7	5	2	0	28-10	12	12
2. Marin I	7	4	2	1	23-10	10	10
3. Colombier I	6	4	1	1	26-12	9	9
4. Cornaux I	6	4	0	2	21-7	8	8
5. Dombresson	6	3	1	2	17-12	7	7
6. NE Xamax	6	1	0	5	4-23	2	2
7. Hauterive	7	1	0	6	20-25	2	2
8. Cortallod	7	1	0	6	8-48	2	2

Juniors E, deuxième degré

groupe 1

1. Corcellles	6	4	1	1	25-16	9	9
2. Colombier III	6	4	0	2	35-19	8	8
3. Cornète I	5	3	0	2	17-14	6	6
4. Boudry II	5	2	1	3	23-22	5	5
5. Coffrane	6	2	1	3	13-16	5	5
6. Dombresson II	5	2	0	3	10-19	4	4
7. Pis-de-Martel	5	0	1	4	12-29	1	1

CLASSEMENT

1. Le Landeron I	7	5	2	0	28-10	12	12
2. Marin I	7	4	2	1	23-10	10	10
3. Colombier I	6	4	1	1	26-12	9	9
4. Cornaux I	6	4	0	2	21-7	8	8
5. Dombresson	6	3	1	2	17-12	7	7
6. NE Xamax	6	1	0	5	4-23	2	2
7. Hauterive	7	1	0	6	20-25	2	2
8. Cortallod	7	1	0</				

Vitesse et sobriété: l'équation des 24 Heures du Mans

Porsche grand favori ce week-end de la 56e édition

«Il y a des centaines, voire des milliers de courses de toutes sortes dans le monde, mais il n'y a qu'un Mans». Ces paroles, c'est Henri Ford II qui les a prononcées au lendemain des victoires des machines d'outre-Atlantique.

Même si l'épreuve, qui en sera à sa 56e édition ce week-end a un peu perdu de sa superbe, c'est pourtant bien vrai qu'il n'y a qu'un Mans. Non seulement par les plateaux, car beaucoup de constructeurs, à l'image de Porsche cette année, en font un objectif prioritaire voire unique de la saison, mais par toute l'ambiance, le cérémonial qu'il dégage.

Tout commence le mardi, avec les interminables et lancinantes vérifications techniques. Les constructeurs voient leurs machines passées à la loupe, toutes les dimensions, les cotés sont vérifiées, tous les organes passés au peigne fin. Là où généralement, il ne faut qu'une dizaine de minutes pour donner le feu vert, au Mans en plein centre ville, il n'est pas rare qu'une voiture sèche plus d'une heure avant de décrocher le OK des commissaires.

Le lendemain et le surlendemain ce sont quatre heures d'essais à chaque fois qui attendent les concurrents, avant d'obtenir la journée de repos bien méritée du vendredi. Si les pilotes en profitent pour se

délasser, les mécaniciens par contre, continuent d'aligner les nuits blanches et préparent celle encore plus pénible du samedi au dimanche.

Et puis, il y a ce circuit si contesté, avec sa partie routière et son interminable rectiligne des Hunaudières, où les voitures filent avec le 400 km/h pendant plus de 6 km: cette moyenne au tour qui avoisine les 250 km/h et enfin toute la féerie d'une course dont le tiers se dispute de nuit. Oui vraiment, il n'y a qu'un Mans!

LE RETOUR DES MERCEDES

Les privilégiés qui ont pu assister aux premières manches du championnat de monde d'endurance 88 s'en sont bien rendu compte: quelque chose a changé et ces épreuves ne se sont jamais aussi bien portées. L'avènement en 1982 du groupe C fut le premier pas vers le renouveau, mais la domination de Porsche a constitué un fardeau trop lourd à porter. L'arrivée de Jaguar en 1985, suivi d'un titre mondial l'an dernier, a redistribué les cartes, rendant le jeu autrement plus passionnant. Mercedes, officiellement absent des circuits depuis 1955, a emboîté le pas en apportant son aide technique et financière au Zurichois Peter Sauber, qui utilisait des moteurs de la marque depuis deux saisons. Le résultat ne sait pas fait

attendre, la Sauber-Mercedes s'imposait dès sa première sortie 1988 à Jerez.

Jaguar prenait sa revanche une semaine plus tard à Jarama et récidivait à Monza après une lutte épique, à laquelle les Porsche privées sont venues se mêler. Mais le Mans pourrait bien constituer le tournant de la saison car pour la première fois, des coefficients sont attribués en fonction de la durée des épreuves et le résultat du marathon de la Sarthe sera multiplié par trois, ce qui n'est pas à négliger à l'heure où l'écart entre les protagonistes reste infime.

par Christian BOREL

Dans cette optique, Jaguar a décidé de mettre toutes les chances de son côté en engageant cinq machines, confiées à une brochette de champions. Jamais depuis l'époque des Ford en 1966 et 1967, un constructeur n'avait osé lancer un tel défi. Cela en dit long sur les ambitions de la firme de Coventry, qui tient absolument à ajouter une sixième victoire à sa panoplie nationale.

Ce n'est d'ailleurs pas la seule similitude entre Jaguar et le constructeur d'outre-Atlantique dont la philosophie de l'endurance reste attachée à l'augmentation de la

cylindrée sur des blocs conventionnels, atmosphériques et à deux soupapes par cylindre.

SOBRIÉTÉ

L'approche est fondamentalement différente du côté de Stuttgart où «crèchent» Porsche et Mercedes, les deux autres papables. Les moteurs sont des merveilles mécaniques, quoique finalement assez différents l'un de l'autre. Tous deux sont des multi-soupapes, mais chez Porsche, la cylindrée reste faible (3 litres) et la pression de suralimentation importante (1,4 bar ou plus selon la circonstance), alors que chez Mercedes, la cylindrée est plus importante (5,4 l) et la pression de suralimentation nettement inférieure (0,8 bar). Les moteurs turbo se révèlent gourmands et toute la réussite d'une course d'endurance réside dans l'économie d'énergie. Si pendant 1000 kilomètres, les incidents de course, à l'exception de la pluie, n'influencent que peu la marche des voitures, pendant 24 heures, il en va tout autrement. Rares sont les éditions depuis 1982 qui n'ont pas été neutralisées de longues minutes, voire plusieurs heures, ce qui constitue une économie non négligeable, si bien que les Porsche, qui ne passent pas pour des voitures très sobres, récupèrent une grosse partie du gaspillage et peuvent ainsi rouler «à fond» sans trop se soucier de la jauge.

Avec ses douze succès, Porsche, qui n'a plus engagé de voitures depuis le Nürsring en juin dernier, reste tout de même, aux yeux de beaucoup, le favori. Une treizième victoire le 12 juin, n'a rien d'in vraisemblable il est vrai. Pour Jaguar, l'équation est un peu différente. Grand favori l'an dernier, le constructeur d'outre-Manche avait assez nettement échoué, puisqu'une seule des trois voitures engagées avait franchi la ligne et pas mal attendée.

Cette année, le responsable Tom Walkinshaw entend gagner ce défi. Mais les chances n'en sont malgré tout pas pour autant multipliées. Preuve en est, l'an dernier, après une heure de course, Porsche n'avait plus qu'une voiture et elle a triomphé des incessantes attaques des Jaguar.

PARI DIFFICILE

Cette saison, les Mercedes sont apparues comme très véloces, tant il est vrai que jusqu'ici, les épreuves n'ont pas dépassé 1000 kilomètres. Cette fois, il faudra en couvrir cinq fois plus — en cas de beau

temps — pour toucher au but. Un pari difficile, d'autant que le pilote vedette Jean-Louis Schlesser ne veut pas courir au Mans, jugeant l'épreuve trop dangereuse.

Mis à part ces trois grands qui engagent dix voitures, il reste bon nombre de constructeurs et d'écuries qui entendent profiter de la moindre défaillance, à commencer par WM, tant il est vrai que le constructeur tricolore semble plus préoccupé par le fait de dépasser le cap des 400 km/h dans la rectiligne des Hunaudières qu'animé par de véritables ambitions au niveau du classement général.

Quelques chiffres

Porsche a fait des 24 Heures du Mans son épreuve de prédilection et détient notamment les records:

- de la plus longue distance jamais parcourue, 5335,313 km (Marko-Van Lennep Porsche 917 en 1971) et par conséquent la plus haute moyenne (222,304 km/h)
- du plus grand nombre de voitures au départ, 33 sur 49 en 1971
- du plus grand nombre de participations, 37
- du nombre de victoires, 12
- du plus grand nombre de victoires consécutives, 7
- du meilleur classement absolu, les 8 premières places en 1983

AU PALMARÈS

1. Porsche, 12 victoires (1970, 1971, 1976, 1977, 1979 et de 1981 à 1987)
2. Ferrari, 9 victoires (1949, 1954, 1958 et de 1960 à 1965)
3. Bentley, 5 victoires (1924 et de 1927 à 1930)
4. Jaguar, 5 victoires (1951, 1953 et de 1955 à 1967)
5. Alfa Romeo, 4 victoires (de 1931 à 1934)
6. Ford, 4 victoires (de 1966 à 1969)

PILOTES

1. Jacky Ickx (B) 6 victoires (1969, 1975, 1976, 1977, 1981, 1982)
2. Derek Bell (GB) 5 victoires (175, 1981, 1982, 1986, 1987)
3. Olivier Gendebien (B) 4 victoires (1958, 1960, 1961, 1962)
4. Henri Pescarolo (F) 4 victoires (1972, 1973, 1974, 1984)
5. Phil Hill (USA), Luigi Chinetti (USA/I), Woolf Barnato (GB), Klaus Ludwig (D) et Al Holbert (USA), tous trois victoires.

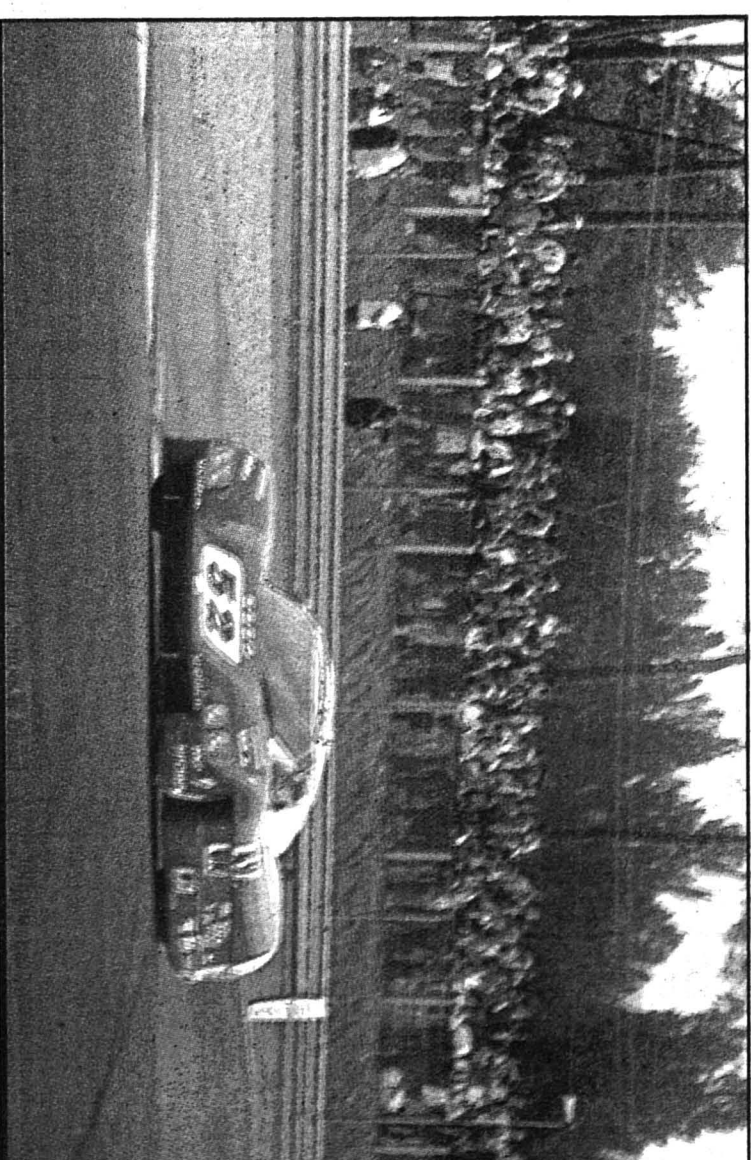

La WM P400: plus de 400 km/h dans les Hunaudières

Derrière les équipes officielles, Porsche peut compter sur ses inconditionnels clients: Jöst, Kremer, Loyd et bien évidemment le Brun Motorsport de Stans, champion du monde 1986 et vice-champion l'an dernier. Chaque équipe privée possède maintenant son propre service de développement et ces quatre écuries peuvent sans le moindre doute être considérées comme de véritables équipes d'usine.

UN QUADRI-ROTOR

Les Japonais poursuivent leur effort dans ce qui ils considèrent toujours comme la plus grande course du monde. Deux Toyota, quatre Nissan et trois Mazda, propulsées par des moteurs rotatifs, dont deux à quatre rotors, se rapprochent chaque année des meilleurs, et l'on suivra avec intérêt leurs progrès.

N'oublions pas non plus les C2 (Spice, Argo, Tigr, ALD, etc.) dont la meilleure d'entre elles peut tout à fait venir se mettre dans les cinq premiers rangs.

Après quelques années de rodage, le groupe C est maintenant sur des rails, ce qui n'est pas du goût de l'irramovible duo Ecclestone - Baleste, qui ne vivent que pour la sacro-sainte formule 1 et qui envisagent, après avoir déçu le rallye, de tuer l'endurance par un

nouveau règlement qui obligera tout le monde à repartir à zéro. Comprenez qui voudra!

AVEC LES SUISSES

Les préférences helvétiques au niveau des places d'honneur vont se limiter aux deux teams de pointes: le Sauber-Mercedes d'Hirwil et le Brun Motorsport de Stans. Dommage que le «boss» Walter Brun qui n'affectionne pas particulièrement le tracé du Mans, ait décidé de ne pas piloter. Ce serait un atout non négligeable à l'heure où le pilote numéro un du team, l'Argentin Oscar Larruri est retenu au Canada pour le Grand Prix de formule 1. Satisfaction par contre avec l'appartenance du Lucernois Franz Hunziker qui fera équipe avec l'Allemand Manuel Reuter et l'Autrichien Walter Lechner au volant d'une des deux Porsche de Brun. Certes, l'Helvète et ses compagnons manquent d'expérience à ce niveau, mais au Mans, le soufflé prime souvent les nerfs et une course régulière peut s'avérer payante.

Seul Claude Haldi dans la dégradation des pilotes possède un volant intéressant. Intégré pour la troisième fois dans l'équipe WM, qui a en plus reçu une aide plus marquée de Peugeot — qui semble, enfin, vouloir faire autre chose que s'ensabler dans les déserts africains

— le Lausannois, en compagnie d'une brochette de tricolores, va tenter, avec de réelles chances, d'amener une machine française au terme des deux tours d'horloge. Si l'on consulte la liste des engagés, le Valaisan Antoine Salamin, Enzo Calderari, sur une Porsche 962 ou le Tessinois Jean-Pierre Frey qui pilotera une Lancia LC2, semblent bien nantis, mais ces hommes n'ont jamais marqué les courses d'endurance par leur vélo-

ciété. Plus talentueux, par contre, le Genevois Bernard Santal n'a pas lui, un matériel à la hauteur, l'ancienne Sauber-Mercedes de l'écurie Del Bello n'étant plus de première fraîcheur. Plus audacieux encore la Rondeau du Vaudois Pierre-Alain Lombardi, associé aux frères Vaglio, ne peut compter que sur une hécatombe en C2 pour figurer honorablement.

On le voit, les espoirs suisses de décrocher un podium reposent sur deux écuries et, une fois de plus — la 21e consécutive — sur les épaulés de Claude Haldi. Il est peu probable que la meilleure performance suisse de tous les temps déteigne conjointement par Dieter Spoerry, Rico Steinemann, deuxièmes en 1968 et Herbert Müller, le même rang en 1971 et 1974 soit donc battu!

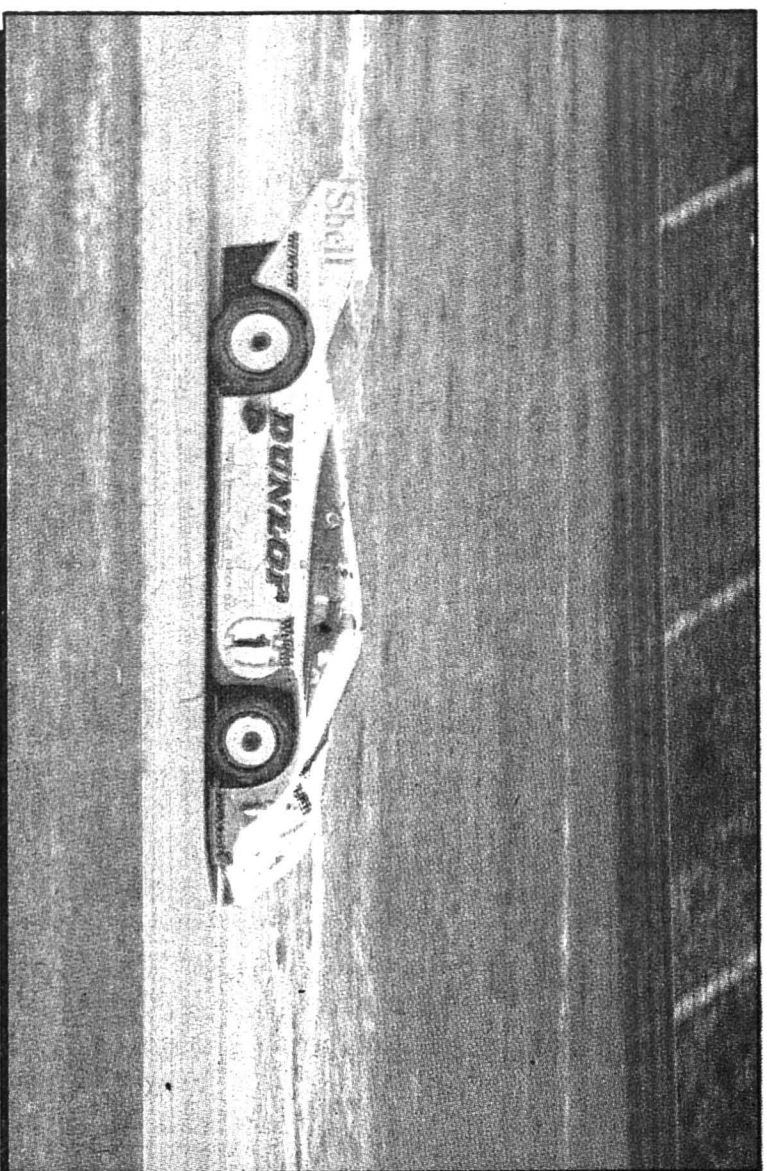

Porsche: 12 victoires et un retour très attendu