

L'IMPARTIAL

Feuille d'Avis des Montagnes 1806

Quotidien neuchâtelois et jurassien édité à La Chaux-de-Fonds
Rédactions régionales: Le Locle, Fleurier, Cernier, Neuchâtel, Saint-Imier, Saignelégier

Rédaction
Administration:
2301 La Chaux-de-Fonds
Rue Neuve 14
Tél. (039) 21 11 35
Télex 952 114

la voix d'une région

Société éditrice: Imprimerie Courvoisier - Journal L'Impartial S.A.

O

opinion

Bidons en équilibre

On le craint. Colombo pourrait lancer, à l'encontre des séparatistes tamouls tapis dans la péninsule de Jaffna, une opération militaire d'envergure. Beaucoup plus vaste que les bombardements d'hier.

Le président Jayewardene a du reste conseillé aux populations de «quitter les objectifs connus abritant des militants», accréditant l'hypothèse d'une tentative radicale d'éradication du bras armé des indépendantistes. Ce bras qui, depuis quelques jours, a opté pour la guerre totale.

La manœuvre accule Jayewardene aux pires mesures. Face à l'extrémisme, déterminé à mettre l'île à feu et à sang, il n'y a plus d'autre alternative qu'une réplique, totale elle aussi.

Inutile bain de sang, qui projette l'Inde sous les feux de la scène.

La Nouvelle-Delhi, chargée de médiation entre les parties du conflit, ne s'était jusqu'à présent que prudemment risquée dans le borborygme. Aujourd'hui pourtant, les probables développements de la guerre civile sri lankaise pourraient amener Rajiv Gandhi à devoir prendre une position dénuée de louvoiements, nette. Une implication indienne accrue peut-être souhaitée et provoquée par la recrudescence du terrorisme tamoul.

Cela n'est pas pour arranger les bidons du fils d'Indira Gandhi.

Le contexte politique de l'Union indienne s'avère déjà en proie à des soubresauts suffisamment préoccupants pour qu'il ne soit point besoin de faire face à ce fardeau supplémentaire.

Plusieurs éléments y concourent. Le parti du Congrès de Rajiv Gandhi a subi récemment quelques revers électoraux d'importance dans plusieurs Etats. A ce symptôme d'érosion vient s'ajouter une sombre histoire de corruption qui gangrène les arcanes du pouvoir, souillant l'image de pureté que cultivait avec force le premier ministre depuis sa nomination, à la mort de sa mère.

Les facteurs d'affaiblissement du pouvoir central ravivent et stimulent, par contrecoup, l'émergence de tendances centrifuges propres à l'Inde: outre l'activisme sikh - le plus remuant - subsistent à des degrés plus ou moins prononcés des revendications similaires dans la région de Darjeeling, en Assam et dans le Tripura entre autres.

Face à l'escalade sri lankaise, le premier ministre indien marche sur des œufs, de plus en plus. Car les 50 millions de Tamouls peuplant l'Etat septentrional du Tamil Nadu scrutent avec attention quel sera le sort réservé à leurs frères de Sri Lanka. Le Tamil Nadu, dilemme pour un Rajiv Gandhi affaibli, en proie également aux germes sous-jacents d'un régionalisme très vivace, et siège du bras politique du séparatisme.

Le regard, sans s'attarder sur Ceylan, doit se tourner vers l'Inde.

Pascal-A. BRANDT

Pour la seconde journée consécutive Terroristes tamouls bombardés

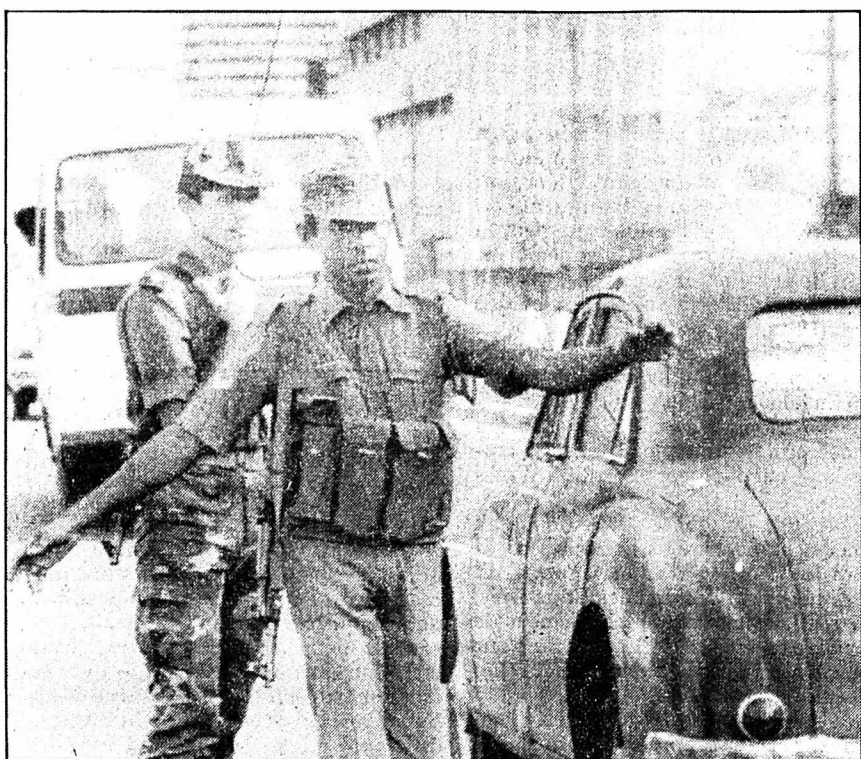

L'armée sri lankaise quadrille sévèrement la capitale. (Bélino AP)

L'armée de l'air sri lankaise a poursuivi hier pour la deuxième journée consécutive ses raids contre les indépendantistes tamouls, en attaquant quatre bases rebelles dans la péninsule septentrionale de Jaffna, a annoncé le gouvernement. Vingt personnes au moins auraient péri, annonce-t-on de même source. Par ailleurs, selon des témoins, la police sri lankaise est intervenue à Colombo pour empêcher une manifestation de 400 personnes.

Les opérations ont été menées par cinq bombardiers assistés de six hélicoptères de combat. Quatre bases rebelles ont été bombardées et mitraillées, a-t-on précisé de source officielle. Les avions auraient également lâché des tracts sur la ville de Jaffna invitant la population à fuir la ville.

MANIFESTATION BOUDDHISTE

Des incidents ont en outre éclaté dans la capitale, lorsque la police a empêché 400 moines et étudiants bouddhistes de se diriger vers le Palais présidentiel pour remettre au président Junius Jayewardene une pétition demandant la démission du gouvernement, qu'ils accusent de n'avoir pas su protéger les vies des civils. Un moine a été légèrement blessé, ont indiqué des témoins.

► Page 2

La représentation du canton au Conseil des Etats Critique de quelques idées reçues

A l'approche des élections fédérales, on voit resurgir la querelle sur la composition de la députation cantonale au Conseil des Etats (deux députés par canton, un par demi-canton). Pour certains observateurs, le Conseil des Etats représenterait les cantons et il conviendrait d'y envoyer deux députés du même bord, afin d'éviter que leurs votes s'annulent. Pour plusieurs raisons, c'est là une vue simpliste, qui n'a plus guère de sens en 1987.

Interprétée littéralement, la Constitution fédérale pourrait conduire au résultat voulu par les tenants de la théorie exposée ci-dessus: «Le Conseil national se compose de deux cents députés du peuple suisse» (art. 72 I) et «Le Conseil des Etats se compose de 46 députés des cantons» (art. 80 I). Mais il s'agit d'un texte dont la rédaction remonte à 1848 (lors des révisions concernant les chiffres, cette question rédactionnelle n'a pas été discutée).

- par Philippe BOIS -

A cette époque, il fallait tenir compte d'une sensibilité cantonale très forte, puisque les cantons abandonnaient leur souveraineté en constituant l'Etat fédéraliste qu'est la Suisse. Sous l'ancienne Confédération, il y avait un organe déli-

bérant, la Diète, où les cantons étaient représentés en tant que tels. La création du Conseil des Etats (copié en grande partie sur le Sénat américain) permettait d'atténuer les effets de la véritable révolution qui a eu lieu en 1848.

LE CONSEIL DES ETATS N'EST PAS LA DIETE

Mais, si l'on veut suivre cette argumentation littérale, on doit tenir compte de l'art. 91, qui enlève à la distinction faite ci-dessus beaucoup de son importance. Il prévoit: «Les membres des deux conseils votent sans instructions.» Il en résulte cette première constatation: par sa structure, le Conseil des Etats représente plus les cantons que le Conseil national. Mais les membres qui le composent sont des députés totalement libres de leur opinion.

Dans les faits, cette représentation des cantons était relativement forte, pour des raisons d'ordre politique, à l'époque où les conseillers aux Etats étaient désignés par des parlements cantonaux. Elle l'est naturellement moins aujourd'hui, puisqu'ils sont élus par le peuple dans tous les cantons. On peut aller plus loin: le canton du Jura a même adopté en la matière le système proportionnel.

On trouve en Europe au moins un organe étatique qui représente vraiment les états membres d'une fédération. Il s'agit du Bundesrat allemand (dont les compétences sont moindres que celles du Conseil des Etats) qui exprime la volonté des Länder.

LES RISQUES D'UN CONSEIL MONOCOLORE

Considérées sans souscrire aux idées reçues, on note, pour le Conseil des Etats, les caractéristiques principales suivantes. Au lieu de la clé de répartition des sièges soit la population, ce sont les cantons. Il en résulte des curiosités, comme de voir Bâle-Ville représenté par un député et Uri par deux. On pourrait en tirer qu'il y a là un organe de protection des minorités. A suivre l'activité du Conseil, il ne se distingue pas en cela du Conseil national.

► Page 4



météo

Pour toute la Suisse: le temps sera ensoleillé. La nébulosité augmentera l'après-midi en Romandie et quelques averses pourront se produire au cours de la nuit de vendredi à samedi, surtout dans le Jura.

Evolution probable jusqu'à mardi: par moment nuageux au cours du week-end, un peu de soleil par intermittence. Averses ou orages particulièrement samedi. Dès lundi, de temps devenant assez ensoleillé et vraisemblablement sec.

INDICE CHAUFFAGE

Voir en page 35

Vendredi 24 avril 1987
17e semaine, 114e jour
Fête à souhaiter: Fidèle

	Vendredi	Samedi
Lever du soleil	6 h 28	6 h 26
Coucher du soleil	20 h 32	20 h 33
Lever de la lune	5 h 10	5 h 26
Coucher de la lune	16 h 32	17 h 48
	Mercredi	Jeudi
Lac des Brenets	751,17 m	751,05 m
Lac de Neuchâtel	429,64 m	429,65 m

sommaire

Votes en Suisse centrale CH 91: quitte ou double SUISSE Page 4

région 2e cahier

Les coups de barre de Cilette

PAGE 19

RENDEZ-VOUS
au centre de VENTE
TOYOTA
Av. Léopold-Robert 117
039 / 23 64 44

BÂLE 87
FOIRE EUROPÉENNE DE L'HORLOGERIE ET DE LA BIJOUTERIE

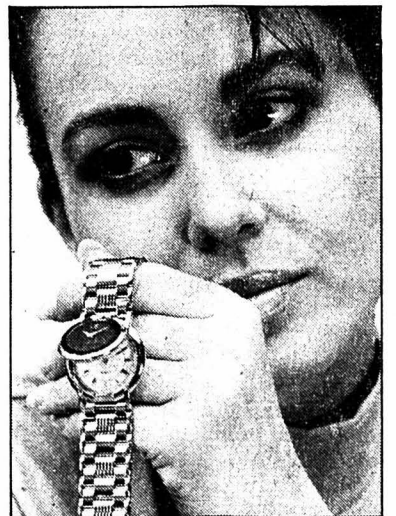

Aujourd'hui ça roule pour les «mécaniques»

Deux fuseaux horaires, deux tendances de la mode réunies... Cette montre-bracelet savonnette locloise comporte en son couvercle un mouvement ultra-plat muni d'un cadran d'une extrême sobriété. Pressez sur un poussoir et vous obtenez une deuxième montre avec cadran à chiffres romains. (CYMA)
● LIRE EN PAGES 10 ET 11

Aujourd'hui, dans notre supplément **SPORT hebdo**

- Le Badminton-Club La Chaux-de-Fonds sous la loupe
- L'Olympic La Chaux-de-Fonds à l'aube de la saison 1987

Mondiaux de hockey **Nouveau revers suisse**

● LIRE EN PAGE 18

MONDE

E

entre autres

Si tu ne vas pas à Lagardère...

En France, le feuilleton des privatisations continue. Ça ressemble de plus en plus à «Dynasty» avec ses histoires de gros sous, de grosses ambitions et de grosses ficelles. Comme dans «Dynasty» aussi, il semble que tous les coups soient permis pour arracher le morceau.

La vente de la Compagnie générale de constructions téléphoniques constituait un bel épisode. L'enjeu était intéressant: pas très chère (500 millions de francs français), la société suscite les convoitises pour des raisons stratégiques. Dans le monde des télécommunications, un protectionnisme qui ose rarement dire son nom rend extrêmement précieux l'accès à une part d'un marché national.

La CGCT, donc, est allée au consortium Matra-Ericsson. Une belle victoire suédoise. Mais la manière n'y était peut-être pas vraiment. Même si on peut les soupçonner d'être mauvais perdants, le géant ATT et Philips ont en effet crié au coups bas. Ericsson aurait eu la possibilité de modifier son offre après que celles de ses concurrents aient été rendues publiques. Griets repris par les autorités américaines.

Certes le choix suédois a le mérite de renvoyer dos à dos les menaces de représailles américaines et allemandes (Siemens est l'autre perdant). Mais que Matra figure dans l'équipe gagnante ajoute une certaine vraisemblance aux protestations des évincés.

L'explication passe par Jean-Luc Lagardère, PDG de Matra... et de Hachette. Le gouvernement de Jacques Chirac pourrait bien l'avoir «consolé» ainsi de l'attribution de TFI à Francis Bouygues. (Le roi du béton est cette fois associé à Jean-Luc Lagardère pour la reprise de la CGCT: comme quoi le monde est petit!)

Après les péripéties pour le moins douteuses qui ont précédé l'attribution de la première chaîne, la privatisation de la CGCT n'est pas faite pour écarter les soupçons qui pèsent sur le gouvernement. Elle confirme au contraire l'impression que la cuisine politique est la reine du jeu, et que les dés sont pipés.

Pour en savoir plus, rendez-vous aux prochains épisodes. Ils seront titrés «Crédit commercial de France», «Compagnie générale d'électricité» et «Groupe Havas». Du suspense en perspective...

Jean-Pierre AUBRY

En bref

● GENEVE. - Interrompues le 26 mars dernier, les négociations américano-soviétiques sur l'élimination des fusées nucléaires de portée intermédiaire (1000 à 5000 km) en Europe ont repris jeudi à la Mission de l'URSS auprès de l'ONU à Genève.

● NAIROBI. - Le Kenya a donné jeudi deux semaines à cinq diplomates libyens pour quitter le pays, les accusant de s'être livrés à des activités incompatibles avec leur statut.

● WASHINGTON. - Les Etats-Unis ont connu une croissance économique rapide au premier trimestre, 4,3% en rythme annuel après 1,1% dans les trois derniers mois de 1986 (en rythmes annuels), mais l'accélération de la production a surtout servi à gonfler les stocks des entreprises.

● LIMA. - Une dizaine d'agences bancaires ainsi que des bâtiments de la firme américaine Cola-Cola ont été la cible d'attentats à l'explosif qui n'ont pas fait de victimes dans la nuit de mercredi à jeudi à Lima, a-t-on appris de source policière dans la capitale.

● DJAKARTA. - Les Indonésiens ont voté jeudi mais le résultat des élections générales ne devrait modifier que superficiellement la carte électorale de leur pays - le premier pays musulman du monde - gouverné depuis 1967 par le général (en retraite) Suharto soutenu par les forces armées.

Le Conseil national palestinien statue sur l'Egypte Sur la voie de l'entière réconciliation

Les dirigeants palestiniens de la ligne «dure» ont abandonné hier leur exigence d'un boycottage total de l'Egypte, éliminant par la même le dernier obstacle qui pouvait se dresser sur la voie de leur entière réconciliation avec Yasser Arafat.

«Il y aura une réévaluation des liens entre l'Organisation de libération de la Palestine et l'Egypte mais pas de rupture des relations», a souligné un haut responsable de l'OLP.

Ce responsable, qui a requis l'anonymat, a fait ce commentaire en sortant d'une réunion cruciale à huis clos du comité politique du Conseil national palestinien (CNP) actuellement réuni à Alger.

Ce comité est chargé de formuler la version finale de la nouvelle stratégie de l'OLP après quatre ans de querelles entre les supporters modérés de M. Arafat et le marxistes jusqu'au-boutistes.

Le haut responsable de l'organisation a précisé que M. Arafat et ses deux principaux rivaux, le Dr Georges Habache et Nayef Hawatmeh, avaient signé la nouvelle version pour lui donner un caractère engageant.

La question des relations avec l'Egypte, seul pays à avoir signé un traité de paix avec Israël, était au centre

des controverses lors de la réunion à Alger du CNP, sorte de Parlement palestinien en exil.

Rapprochement égypto-soviétique

Hosni Moubarak dément

Par ailleurs, le président égyptien Hosni Moubarak a indirectement démenti, hier dans une allocution prononcée à la séance inaugurale de la nouvelle Assemblée du peuple (Parlement), que Le Caire soit en train de privilégier ses rapports avec l'Union soviétique au détriment des Etats-Unis.

M. Moubarak a pris à partie un journal d'opposition qui avait prêté l'intention au gouvernement égyptien de privilégier ses rapports avec l'URSS en raison de désaccords, notamment d'ordre économique, qui opposent Le Caire à Washington.

Toutefois, les propos de M. Moubarak témoignent de l'existence de désaccord entre Le Caire et Washington, qui ont culminé avec la décision des Etats-Unis, le 7 avril, de bloquer tout versement de leur aide en espèces à l'Egypte tant que ce pays n'aura pas entrepris de nouvelles réformes économiques.

Mettant peut-être à profit cette tension dans les rapports égypto-américains, l'URSS a fait annoncer le 15 avril par son ambassadeur au Caire Guennadi Jouravlev, qu'elle reprenait ses livraisons de pièces détachées destinées aux armes soviétiques encore opérationnelles dans

Yasser Arafat a enfin estimé dans la soirée, en lisant un communiqué militaire devant le Conseil, que les attaques lancées par les Israéliens contre des bases palestiniennes au Liban sud étaient destinées à troubler les travaux du CNP.

Les deux attaques aériennes lancées jeudi, en l'espace de 18 heures dans la région de Saïda, ont fait au moins 12 blessés, selon la police libanaise.

l'armée égyptienne. Le diplomate avait ajouté que le ministre égyptien du Plan, M. Kamal el Ganzouri, était attendu prochainement à Moscou «pour mettre au point une formule de coopération économique et technique entre les deux pays», ainsi que pour désigner les projets qui seraient réalisés en commun par les deux pays. (ats, afp, ap)

Tunis: violences intégristes

Des heurts violents ont eu lieu hier dans le centre de Tunis entre les forces de l'ordre et des étudiants islamiques qui manifestaient pour la libération du président du Mouvement de la tendance islamique (MTI), intégriste non autorisé, M. Rached Ghanouchi, détenu depuis début mars.

Les manifestants, estimés à environ 200 personnes, s'étaient regroupés devant la Porte de France en début d'après-midi, distribuant des photos de M. Ghanouchi et scandant des slogans hostiles au régime du président Habib Bourguiba.

Le centre de Tunis a été très vite bouclé par la police, a-t-on constaté. Des véhicules blindés et des patrouilles de la garde nationale ont aussi été mis en place devant des bâtiments publics et notamment entre le centre culturel américain et l'ambassade de France. (ats, afp)

Sévère rapport d'experts japonais

Cinq ans pour changer l'économie

Le gouvernement japonais doit engager une action immédiate pour aboutir dans cinq ans à une transformation de l'économie du Japon, qui doit apporter à ses habitants un niveau de vie correspondant à la richesse du pays, affirme le groupe d'experts présidé par M. Haruo Mae-kawa, ancien président de la Banque du Japon, dans son second rapport publié hier.

Le jugement porté par les experts est sévère. En résumé, une économie trop réglementée, insuffisamment ouverte à la concurrence, assurant une protection abusive de secteurs non-compétitifs et incapable de garantir à ses habitants un niveau de vie adéquat.

En ayant manifestement en vue la résistance au changement des groupes

d'intérêts et de la bureaucratie japonaise, les experts demandent une révision de toutes les réglementations en vigueur par un organisme nouveau, qui doit être créé à cet effet.

L'expansion de la demande intérieure doit s'appuyer sur quatre piliers: amélioration du logement (accession à la propriété), développement des équipements sociaux, nouvelle politique des sols (alourdissement de la fiscalité sur les terres agricoles en zone urbaine) et encouragement à la consommation.

Pour consommer plus, les Japonais doivent travailler moins: le rapport demande la généralisation de la semaine de cinq jours et 20 jours de vacances par an «dès que possible» (soit une réduction de la durée annuelle du travail de 2100 à 1800 heures). (ats, afp)

Valse des privatisations en France

CGCT: à Ericsson - Matra

La Compagnie générale de constructions téléphoniques (CGCT), deuxième fournisseur de centraux téléphoniques pour les PTT françaises, a été octroyée, dans le cadre de sa privatisation, au consortium franco-suédois mené par les sociétés Ericsson et Matra, a annoncé hier le ministère français de l'Economie, des Finances et de la Privatisation.

En outre, trois grosses privatisations auront lieu coup sur coup dans les prochaines semaines en France: celles du Crédit commercial de France (CCF), de la Compagnie générale d'électricité (CGE), et du groupe de communication Havas. (ats, afp)

Le dissident soviétique vient en Suisse

Anatoly Koriaguine libéré

Le dissident soviétique Anatoly Koriaguine a été libéré, et autorisé à émigrer, a annoncé hier l'agence Tass, faisant référence pour la première fois au psychiatre qui doit partir aujourd'hui avec sa famille, pour Zurich.

«Anatoly Koryakin, qui a été libéré de prison récemment, a été autorisé à quitter l'URSS», indique Tass, citant des sources du ministère de l'Intérieur. «Koryakin part pour la Suisse où il vivra

désormais», précise Tass en déformant l'orthographe du nom du dissident. La dépêche de Tass n'indique ni la profession d'Anatoly Koriaguine, ni les raisons de sa détention.

M. Koryaguine, 48 ans, a été libéré en février. Il avait été emprisonné en 1981 pour avoir dénoncé l'internement en asiles psychiatriques de dissidents soviétiques. Il a été proposé par de nombreuses personnalités européennes pour le Prix Nobel de la Paix 1987. (ats, afp)

Grève des mineurs

en Afrique du Sud

Retour au charbon

Plus de la moitié des 24.000 mineurs en grève depuis deux jours dans deux mines d'or d'Afrique du Sud, sont retournés au travail, ont annoncé hier les propriétaires.

Environ 14.000 mineurs sont retournés au travail, a annoncé la société Johannesburg Consolidated Investment, qui possède les mines d'or de Randfontein Estates et de Western Areas, ajoutant que d'autres mineurs continuaient d'arriver, et que la production d'or avait en partie repris. (ats, reuter)

Malgré le manque de recul

Le bilan médical de Tchernobyl

Plus de la moitié des personnes qui mourront à terme d'un cancer lié à la catastrophe nucléaire de Tchernobyl seront des non-soviétiques, selon le Dr Robert P. Gale, spécialiste américain auquel les Soviétiques avaient fait appel une semaine après l'accident.

Cet accident a par ailleurs permis de constater que l'être humain résistait à des doses de radiation beaucoup plus fortes qu'on ne le pensait et que les médecins se sont pas désarmés, ajoute le Dr Gale dans une interview publiée hier par le quotidien USA «Today».

«Nous avons prédit entre 2500 et 75.000 cas mortels supplémentaires de cancer «dans le monde au cours des 50 prochaines années, estime le médecin. Environ 40% des victimes seront probablement recensées en URSS, 50% en Europe et 10% dans le reste de l'hémis-

phère nord, y compris le continent nord-américain.

Les plus importantes leçons de Tchernobyl n'ont pas encore été tirées, souligne encore le spécialiste: combien y aura-t-il exactement de cancers et de malformations génétiques liés à l'accident?

DANGER EST-ALLEMAND

D'autre part, un ancien inspecteur de centrales atomiques en Allemagne de l'Est a déclaré hier qu'un accident semblable au désastre nucléaire de Tchernobyl pourrait facilement se produire en Allemagne de l'Est.

M. Leuschner a souligné que les centrales électriques est-allemandes étaient marquées par «des ouvriers non-intéressés, le manque d'attention, une connaissance inadéquate des procédures de sécurité, la pression pour produire et du matériel de mauvaise qualité».

(ats, afp, ap)

Budget de la «Guerre des étoiles»

Nouveau revers pour Reagan

Le président Ronald Reagan a subi un nouveau revers dans son projet de défense spatiale (IDS) puisqu'une commission de la Chambre des représentants a décidé mercredi une réduction de 200 millions de dollars dans le budget de «la Guerre des étoiles».

Ceci porte à 3,3 milliards de dollars le montant de la proposition de budget pour l'IDS fixé précédemment à 3,5 milliards de dollars par une commission de la Chambre sur les dépenses militaires.

A l'origine le chef de la Maison-Blanche demandait 5,2 milliards de dollars pour son projet de défense dans l'espace.

D'autre part, une fraction importante de la communauté scientifique américaine est à nouveau partie en guerre contre le projet de «guerre des étoiles», estimant qu'une décennie ou plus est nécessaire pour déterminer la faisabilité de certaines armes «exotiques».

Dans un rapport qui vient d'être rendu public, les membres de la Société américaine de physique (APS) estiment qu'il serait absurde d'accélérer le déploiement de l'Initiative de défense stratégique (IDS) car cela risque de

«geler la technologie à un niveau inapproprié (...) et d'absorber des ressources qui pourraient être consacrées à d'autres recherches plus prometteuses».

(ats, afp, ap)

URSS-Allemagne Coopération nucléaire

L'Union soviétique et l'Allemagne fédérale ont signé un accord de coopération dans les domaines de l'industrie et de la physique nucléaire, a annoncé un porte-parole de l'ambassade de RFA à Moscou.

Le texte a été paraphé par MM. Andronik Petrosyants, directeur du comité d'Etat soviétique pour l'utilisation de l'énergie nucléaire, et Heinz Riesenhuber, ministre ouest-allemand de la recherche et de la technologie, actuellement en visite à Moscou.

L'accord prévoit le développement d'échanges d'informations et de délégations de scientifiques et des programmes de recherche communs, indique l'Agence Tass. (ats, reuter)

Page 1

De plus, alors que le couvre-feu a de nouveau été imposé hier en milieu de journée à Colombo - il avait été levé pendant quatre heures pour permettre à la population de faire ses courses - la police a dispersé à coup de grenades lacrymogènes un rassemblement de parents des personnes tuées dans l'attentat de mardi à la gare routière, ont rapporté des témoins. Selon ces témoins, la police est intervenue après que ces parents rassemblés près de la morgue eurent lancé des pierres sur les forces de l'ordre.

Le ministre sri lankais de la Sécurité nationale, M. Lalith Arthulathmudali, a en outre indiqué à l'AFP que l'armée continuerait ses opérations contre les Tigres de libération de l'Eelam tamoul (TLET), principal groupe indépendant

● TOKYO. - Un violent séisme a ébranlé jeudi matin le Nord du Japon, entraînant l'arrêt de trois centrales nucléaires dont les systèmes d'alerte avaient été déclenchés.

tiste tamoul) et l'Organisation Révolutionnaire des Etudiants de l'Eelam, tous deux rendus responsables du massacre de quelque 300 personnes au cours des six derniers jours à Sri Lanka.

A MADRAS

A Madras, l'Organisation des Tigres de libération de l'Eelam tamoul (TLET, principal groupe séparatiste) a annoncé, citant des «sources indépendantes», que quelque 200 civils avaient été tués lors des opérations menées par l'armée de l'air dans le nord du pays mercredi et hier. Ces opérations n'ont touché aucune des bases des TLET, a ajouté le porte-parole de l'Organisation, M. Thilagar.

Le principal parti tamoul du Sri Lanka, le Front de libération tamoul (TULF, modéré) a appelé jeudi à un cessez-le-feu, accusant le gouvernement d'être responsable de l'escalade de la violence en intensifiant les opérations militaires contre les Tamouls. De son côté, le gouvernement indien a demandé aux parties en présence de chercher une solution pacifique au conflit. (ats, afp, reuter)

FESTIVAL DU CUIR

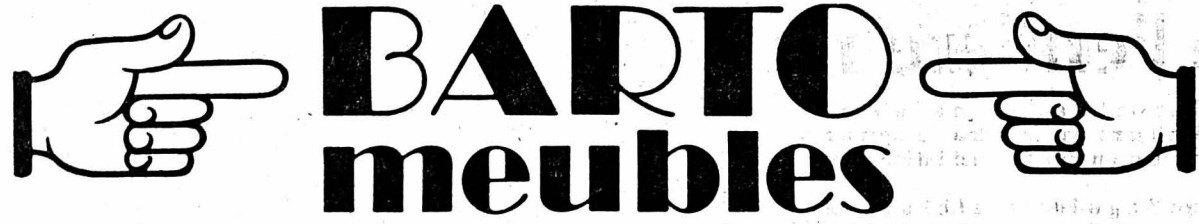

Vendredi 24 et samedi 25 avril 1987
Nocturnes - Exposition ouverte jusqu'à

22 HEURES

La Chaux-de-Fonds - Rue de la Serre 65 - ☎ 039/23 14 60

V. + D. Bartolomeo

LUDI
clôtures

038 31.76.78.

A vendre
Alfa Romeo
75 turbo 1,8 neuve
☎ 039/23 35 02
de 12 h à 13 h 30
et de 19 h à 20 h

VW GOLF GL
1980, expertisée,
Fr. 5 900.-
ou crédit
☎ 037/62 11 41

Un métier d'avenir:
PEINTRE EN CARROSSERIE!

Nous engageons
pour début août 1987

apprenti peintre en carrosserie

S'adresser au:
Garage Auto Centre Emil Frey SA
Fritz-Courvoisier 66
☎ 039/28 66 77

Demander Mme Loewer, le matin.

C'est le printemps!!!
Aux Brenets
Le Cabaret chic

Butterfly

Tout le mois d'avril
un bouquet de jolies filles

Du 1er au 31 mai
La revue officielle
du Carrousel de Paris
Présentation **LADY BEE**
et la participation exceptionnelle
de **JOHANNA LETIZI**
Miss France élégance 1987

A. Bourquin Propr. ☎ 039/32 11 91

AP
Audemars Piguet

cherche

horlogers complets

pour remontage et réglage de calibres extra-plats.
Possibilités de travail intéressant sur produits haut de gamme.
Nous offrons une rémunération correspondant à vos capacités, et des prestations sociales intéressantes.

Faire offres à Audemars Piguet & Cie S.A.
1348 Le Brassus ☎ 021/85 44 71.

AP
Audemars Piguet

cherche

un polisseur de boîtes

Nous demandons une expérience sur les boîtes or.
Nous offrons une rémunération en fonction de l'expérience, et des prestations sociales intéressantes.

Faire offres à Audemars Piguet & Cie S.A.
1348 Le Brassus ☎ 021/85 44 71.

AVIS DE TIR MONT RACINE

Des tirs avec munitions de combat auront lieu aux dates et lieux suivants:

Jours	Heures	Place de tir/ zone des positions
MAI 1987		
01.05.87	0800-2200	zone 2
02.05.87	0700-1600	zone 2
02.05.87	1900-2200	zone 2
06.05.87	0730-1700	zone 1
06.05.87	0700-2200	zone 2
07.05.87	0730-2200	zone 1
07.05.87	0700-1400	zone 2
08.05.87	0700-2200	zone 1 + 2
09.05.87	0700-0900	zone 2
14.05.87	1400-2200	zone 1
15.05.87	0600-1200	zone 1
18.05.87	1400-2200	zone 1
19.05.87	0600-1600	zone 1
19.05.87	0700-2200	zone 2
20.05.87	0700-1200	zone 2
Troupes: bat EM CA 1		
* 08.05.87	1700-2200	ASSO Le Locle

Délimitation de la zone selon CN 1:50 000, feuille 241,251

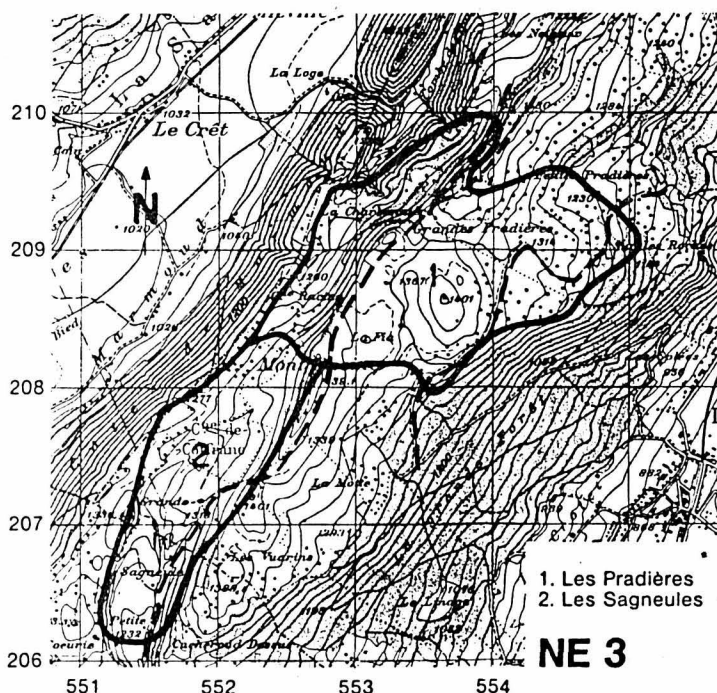

Le libre passage par les itinéraires ---- est assuré; de brèves interruptions sont possibles.
Sur les places de tir on ne s'écartera de ces chemins qu'avec l'autorisation de la troupe.

Mise en garde

Pour plus de précisions, se référer aux avis de tir affichés dans les communes et autour de la zone dangereuse.

Projectiles non éclatés



Ne jamais
toucher



Marquer



Annoncer

Lieu et date:
1400 Yverdon-Chablons
17.03.87

Le Commandement:
Office de coordination 1
☎ 024/25 93 60

Informations concernant les tirs: 024/25 93 60

NS FEUX
à Bevaix

Grand marché de printemps
de la voiture d'occasion
Tractions et Attractions

Vendredi 24 avril:
de 9 h 00 à 21 h 00: solde à l'américaine
dès 16 h 00: promenades en bus parisien
de 18 h 00 à 19 h 00: le verre de l'amitié
par les encaveurs de Bevaix
dès 19 h 30: concert par la fanfare
«L'Avenir» de Bevaix

Samedi 25 avril:
de 9 h 00 à 21 h 00: solde à l'américaine
marché artisanal
dès 9 h 00: promenades en bus parisien
dès 10 h 00: démonstration de voitures
téléguidées
dès 11 h 00: soupe aux pois gratuite
14 h 30: le clown Trac dans
son spectacle *Le Bidule*
15 h 30 et 16 h 30: démonstration de gymnastique
féminine par *Les Boudrysanes*
dès 18 h 00: apéritif
19 h 30: concert de jazz par le
groupe A 3 de Bill Holden

Apollo Garage Henri Fevre
QUVETTI PERSONAL COMPUTER
les maisons patze MPI une autre manière de vivre

SUISSE

Votes en Suisse centrale CH 91: quitte ou double

Sept cents ans après la naissance de la Confédération, les bords du lac des Quatre-Cantons vivent toujours de belles bagarres. CH 91, qui devrait conjuguer les festivités du 700e anniversaire de la Suisse et la traditionnelle exposition nationale, va subir l'épreuve du feu, dimanche, dans les cantons d'Uri, Schwytz, Nidwald, Obwald et Zoug. Les citoyens devront se prononcer sur le financement de l'un des principaux piliers de CH 91, les expositions thématiques qui devraient accueillir près d'un million de visiteurs. Or, l'annonce d'une telle foule fait peur aux écologistes. Un non remettrait tout en question.

Les manifestations prévues en Suisse centrale en 1991 sont organisées par la Fondation CH 91. Or, un des premiers signes de défiance face au gigantisme de l'organisation avait été le refus du peuple lucernois de faire partie de la Fondation, en 1985.

CH 91 devrait s'organiser autour de quatre grands thèmes:

- Les manifestations officielles du 700 anniversaire de la Confédération; notamment au Rütli;
- Diverses créations et animations à travers la Suisse;
- La Voie Suisse, un sentier autour du lac d'Uri, aménagé par chaque canton;
- Des expositions thématiques prévues dans chacun des cantons de Suisse centrale.

OPPOSITION ÉCOLOGISTE

C'est sur la participation financière des cinq cantons que porte le vote de

Critiques de quelques idées reçues

Page 1

Jura mis à part, les cantons élisent leurs conseillers aux Etats selon le système majoritaire. Les minorités politiques y sont par conséquent moins représentées qu'au Conseil national (ou même, pas du tout). C'est ce fait qui explique que l'on puisse qualifier le Conseil des Etats de plus conservateur que le Conseil national. C'est là que le raisonnement de la «représentation des cantons» commence à poser un sérieux problème politique.

Si on le suivait jusqu'au bout, tenant compte du système majoritaire, le Conseil des Etats serait composé de démocrates-chrétiens, de radicaux, d'un ou deux libéraux, d'autant d'udc. Il ne se distinguerait alors plus du tout de l'autre Chambre par son cantonalisme, mais à cause de la représentation très partielle qu'il donnerait de la population. Ce n'est pas souhaitable dans ce que l'on aime appeler une démocratie de concordance. (A suivre)

Ph. B.

PUBLICITÉ

JAZZ NIGHTS SBS

CASINO DE MONTREUX - Mercredi 29 avril à 20 h 30
UNIQUE GALA EN SUISSE ROMANDE
blues + rhythm and blues from New-Orleans

FATS DOMINO
en ouverture de programme, l'ensemble cajun
Terrance Simien and the Mallet Playboys (Zydeco music)
Location: Office du Tourisme de Montreux
SBS Montreux, Casino, etc.

TEMPLE DU BAS, NEUCHÂTEL - Jeudi 30 avril 20 h
THE NEWPORT ALL-STARS
Warren Vaché tp, Scott Hamilton tns, Norris Turney as, Harold Ashby tns, George Wein pno, Slam Stewart bs, Oliver Jackson dr.
Location: ADEN, 7 pl. d'Armes, Neuchâtel
SBS Neuchâtel et SBS La Chaux-de-Fonds

GRAND CASINO Genève - Jeudi 30 avril à 20 h 30
1^{re} partie
BIG DADDY KINSEY AND THE KINSEY REPORT
2^{de} partie
BUDDY GUY and JUNIOR WELLS CHICAGO BLUES

VICTORIA HALL Genève - Vendredi 1^{er} mai à 20 h 30
1^{re} partie
THE NEWPORT ALL-STARS
Warren Vaché tp, Scott Hamilton tns, Norris Turney as, Harold Ashby tns, George Wein pno, Slam Stewart bs, Oliver Jackson dr.
2^{de} partie
SARAH VAUGHAN et son Trio

THÉÂTRE DE BEAULIEU Lausanne - Samedi 2 mai à 20 h 30
1^{re} partie
JAY-JAY JOHNSON, trombone
THE NAT ADDERLEY QUINTET
feat. Harold Land tns, Cedar Walton pno, Richard Davis bs, Roy Mc Curdy dr.
2^{de} partie
SARAH VAUGHAN et son Trio

Locations — Genève: Au Grand Passage - Lausanne: Théâtre Municipal
et aux Sièges SBS de Genève et Lausanne
Organisation et coordination: Unijazz - Pierre Bouru/Genève,
en collaboration avec le Festival International de Jazz de Berne.

Concerts organisés avec le soutien de la Société de Banque Suisse

redimensionnement alimentent aussi l'opposition en raison des craintes quant au financement.

AMBITIONS

La Conférence des gouvernements de Suisse centrale, avec l'appui de l'ensemble des partis bourgeois, tente de remonter le courant de méfiance. Elle a adressé un appel à la population lui demandant d'être à la hauteur du rôle d'hôte que la Suisse centrale doit jouer à cette occasion. Il s'agit de savoir si la Suisse centrale est capable d'organiser une telle manifestation et de relever le défi.

Les ambitions ne sont pas minces. Mises à part les manifestations du 700e anniversaire d'un montant de 50 à 60 millions, dont une subvention fédérale de 22 millions, sept expositions thématiques sont prévues. «Notre Liberté» à Uri, «Alimentation et utilisation» et «Rencontre et communauté» à Schwytz; «Force et santé» à Nidwald; «Maison et patrie» à Obwald; «Travail et échange» et «Curiosité et recherche» à Zoug.

Y. P.

Troisième communauté religieuse de Suisse

Les musulmans ignorés par la statistique officielle

Bien qu'ils soient plus de 60.000, les musulmans de Suisse sont totalement absents de l'Annuaire statistique de la Suisse, publié par le Département fédéral de l'intérieur. Les israélites en revanche, qui ne sont que 18.000, y figurent en bonne place et ont même fait l'objet ces trois dernières années de sept relevés statistiques particuliers.

A Berne, on explique cette discri-

mination en soulignant que la présence des israélites dans l'Annuaire statistique est une «tradition» qui n'est pas encore entrée dans les mœurs fédérales pour les musulmans.

En fait, «l'oubli» des auteurs de l'annuaire s'explique surtout par la nouveauté de la progression musulmane. En 1960, selon des données calculées à part par l'Office fédéral de statistique, les adeptes de l'islam étaient à peine 3000 (dont 130 Suisses). En 1980, ils étaient 56.000 (dont 3000 Suisses). Et aujourd'hui, compte tenu du nombre élevé de travailleurs clandestins et de non-chrétiens qui ne déclarent pas leur religion, on estime qu'il y a en Suisse entre 70.000 et 100.000 musulmans.

MOINS DE 1% DE LA POPULATION

L'islam constitue ainsi la troisième communauté religieuse de Suisse, après les catholiques (48% de la population résidente, selon le recensement de 1980) et les protestants (44%). Dans l'Annuaire statistique, les musulmans (0,9%) sont cachés quelque part parmi les 480.000 personnes (8% de la population) qui font partie de religions autres que le christianisme ou le judaïsme ou qui se déclarent sans confession.

Bien que les musulmans représentent ainsi moins de 1% de la population totale du pays, l'Action nationale a déjà interpellé le Conseil fédéral à trois reprises pour lui faire part de ses inquiétudes. A l'appui d'une motion visant à faire interdire la construction d'une mosquée dans les environs de Berne, le conseiller national bernois Ruf déclarait par exemple en juin 84 qu'en raison de la «campagne missionnaire de l'islam dans le monde entier et notamment en Europe», la «submersion culturelle de notre pays par

des étrangers» s'était nettement renforcée et que si cette évolution se poursuivait, elle aurait inévitablement pour conséquence «de menacer sérieusement l'équilibre interconfessionnel qui est le nôtre».

La Suisse entend accorder une telle protection dans le cadre de la loi sur les droits d'auteur qui est en voie d'élaboration. Ce n'est qu'à cette condition que les Etats-Unis se sont déclarés prêts à protéger provisoirement les semi-conducteurs suisses.

Les autorités américaines ont ainsi répondu à la demande de l'industrie suisse et de l'OFPI. Par décision du 9 avril 1987, les fabricants suisses de puces se sont vu offrir la possibilité de déposer leurs produits auprès du «Register of Copyright» américain. Dans un premier temps, un délai au 8 novembre 1987 leur a été accordé pour la consignment. Le produit est alors fondamentalement protégé pendant dix ans à compter de la date de consignment. (comm)

MOSQUÉE D'UTILITÉ PUBLIQUE

Sans se prononcer sur les angoisses du parlementaire bernois, le Conseil fédéral s'était contenté, en août 84, de faire remarquer que même dans le cas d'une mosquée, «les buts culturels sont considérés d'utilité publique, en raison principalement de la liberté de croyance et de culte, ancrée dans la Constitution». (Il y a en Suisse plusieurs mosquées, la plus ancienne étant celle de Zurich - inaugurée en 1963 par le maire de la ville - et la plus grande, liée à un centre culturel islamique, celle de Genève, inaugurée en 1978 par le roi Khaled d'Arabie séoudite).

LES TURCS EN MAJORITÉ

La plus importante communauté musulmane de Suisse est formée par les Turcs. Suivent ensuite les Yougoslaves et les Nord-Africains. Le nombre des ressortissants turcs (53.000 en 1986) et yougoslaves (71.000) résidant en Suisse n'a cessé d'augmenter ces dernières années.

En Europe occidentale, il y avait en 1984 - selon des estimations publiées par l'agence de presse catholique Kipe - 6,5 millions de musulmans dont 2,5 millions en Allemagne fédérale (4% de la population) et 2,1 millions en France (3,8%). On évalue par ailleurs entre 600 et 900 millions le nombre de musulmans qui peuplent la planète. Les chrétiens sont deux fois plus nombreux mais leur importance relative tend à diminuer alors que celle des musulmans augmente nettement. (BRRI) Michel Walter

Invalides et retrait de permis au TF Pas d'exception

Un invalide qui prend le volant malgré un retrait de permis s'expose aux mêmes conséquences que n'importe quel autre automobiliste: le retrait sera prolongé de six mois. Le Tribunal fédéral a indiqué hier qu'il ne voit aucune raison de faire une exception pour les handicapés.

Les juges devaient se pencher sur le cas d'un invalide dont le permis a été retiré et qui s'est fait pincer alors qu'il avait pris le volant pour parcourir 500 mètres. Le tribunal ne s'est pas montré clément. Ce handicapé a pourtant besoin de sa voiture pour se rendre chez ses médecins. (ap)

● Le premier numéro d'«Affaires publiques» vient de sortir de presse. Tiré à 24.000 exemplaires, paraissant deux fois par année, ce nouveau magazine s'adresse à la classe politique et économique romande et à ceux qui s'intéressent à la chose publique.

Loterie romande Télécash No 3

Tirage du jeudi 23 avril 1987.
Le billet portant la combinaison complète ci-dessous gagne 5000 francs or (valeur du jour de présentation du billet):
07 - 08 - 25 - 26 - 34.
Seule la liste officielle de tirage fait foi.
Prochain tirage: vendredi 24 avril. (comm)

Plainte des entrepreneurs La FOBB renvoie la balle



A la suite de la décision de la Société suisse des entrepreneurs (SSE) de déposer une plainte contre le Syndicat suisse du bâtiment et du bois (FOBB) auprès du Tribunal arbitral du secteur de la construction, la FOBB lui a renvoyé la balle, hier, en l'accusant à son tour de violation de l'esprit conventionnel.

La plainte de la SSE est la conséquence des manifestations et arrêts de

travail auxquels avaient participé, le 25 mars dernier, près de 6000 travailleurs romands de la construction. Mais, si la SSE accuse la FOBB d'avoir violé la paix du travail, la FOBB lui retourne l'accusation en lui reprochant de n'avoir pas respecté l'esprit de la convention collective; le patronat a refusé des augmentations de salaires qui étaient justifiées, dit le syndicat. (ats)

Grande Fête du meuble

Choix international
Prix étincelants

ENTRÉE LIBRE



Un bon café ou un rafraîchissement
vous sera offert au bar de l'exposition



Cinéma pour les enfants



OUVERT
Samedi
de 8 à 18 heures
Dimanche
de 14 à 18 heures



Sur 6 étages: présentation des toutes dernières nouveautés

200 mobiliers modernes, classiques, rustiques et style.
Plus de 1000 meubles divers pour embellir votre intérieur.
30 vitrines spécialement décorées.



Livraison et
installation gratuites.



Facilités de paiement.



Reprise de vos
anciens meubles aux meilleures conditions.

meubles **MEYER**

neuchâtel

fbg de l'hôpital

☎ 038/25 75 05

BOURSE

HORS BOURSE	
A	B
Roche b/jce	133000.- 133000.-
Roche 1/10	13375.- 13475.-
SMH p.(ASUAG)	103.- 103.-
SMH n.(ASUAG)	412.- 413.-
Crossair p.	1650.- 1660.-
Kuoni	32000.- 32000.-
SGS	8490.- 8500.-

ACTIONS SUISSES	
Cr. Fonc. Neuch. n.	905.- 905.-
Cr. Fonc. Neuch. p.	905.- 905.-
B. Centr. Coop.	980.- 975.-
Swissair p.	1230.- 1200.-
Swissair n.	1030.- 1020.-
Bank Leu p.	3200.- 3250.-
UBS p.	4700.- 4625.-
UBS n.	915.- 900.-
UBS b.p.	187.- 181.-
SBS p.	447.- 444.-
SBS n.	373.- 371.-
SBS b.p.	384.- 381.-
C.S. p.	3070.- 3050.-
C.S. n.	590.- 590.-
BPS	2090.- 2070.-
BPS b.p.	206.- 206.-
Adia Int.	11900.- 12100.-
Elektrowatt	3625.- 3625.-
Forbo p.	3790.- 3775.-
Galenica b.p.	745.- 745.-
Holder p.	4550.- 4575.-
Jac Suchard	8700.- 8700.-
Landis B	1590.- 1590.-
Motor Col.	1710.- 1725.-
Moeven p.	6800.- 6750.-
Bührle p.	1195.- 1180.-
Bührle n.	290.- 288.-
Bührle b.p.	390.- 390.-
Schindler p.	4275.- 4250.-
Sibra p.	620.- 607.-
Sibra n.	440.- 437.-
La Neuchâteloise	940.- 530.-
Rueckv p.	15900.- 15900.-
Rueckv n.	7250.- 7225.-

W'thur p.	6350.-	6350.-
W'thur n.	3250.-	3250.-
Zurich p.	7300.-	7275.-
Zurich n.	3550.-	3575.-
BBC I-A-	1910.-	1915.-
Ciba-gy p.	3225.-	3250.-
Ciba-gy n.	1640.-	1650.-
Ciba-gy b.p.	2250.-	2255.-
Jelmoli	3525.-	3450.-
Nestlé p.	9325.-	9300.-
Nestlé n.	4775.-	4775.-
Nestlé b.p.	1640.-	1610.-
Sandoz p.	11350.-	11550.-
Sandoz n.	4475.-	4550.-
Sandoz b.p.	1810.-	1840.-
Alusuisse p.	545.-	535.-
Cortailod n.	3250.-	3275.-
Sulzer n.	3200.-	3175.-

ACTIONS ÉTRANGÈRES	
A	B
Abbott Labor	94.- 91.50
Aetna LF cas	87.- 84.-
Alcan alu	63.25 61.25
Amx	30.50 30.-
Am Cyanamid	139.- 137.-
ATT	37.25 35.75
Amoco corp	123.50 124.-
ATL Richf	128.- 125.-
Baker Intl. C	- 24.50
Baxter	37.25 35.75
Boeing	74.50 73.50
Unisys	169.- 172.50
Caterpillar	73.50 70.50
Citicorp	74.25 73.-
Coca Cola	68.50 65.-
Control Data	47.75 45.50
Du Pont	175.50 169.50
Eastm Kodak	116.- 112.50
Exxon	134.- 131.-
Gen. elec	158.50 155.50
Gen. Motors	132.50 129.50
Gulf West	114.50 114.-
Halliburton	51.25 49.75
Homestake	55.50 56.25
Honeywell	117.- 116.50

Inco ltd	26.25	25.-
IBM	234.50	229.50
Litton	133.-	130.-
MMM	193.50	188.-
Mobil corp	71.50	71.50
NCR	107.-	106.-
Pepsico Inc	49.75	47.25
Pfizer	104.50	100.-
Phil Morris	133.-	129.-
Phillips pet	23.50	22.75
Proct Gamb	135.50	132.-
Rockwell	43.-	40.25
Schlumberger	63.-	61.-
Sears Roeb	80.50	80.-
Smithkline	163.-	157.50
Squibb corp	226.50	225.50
Sun co inc	99.50	95.-
Texaco	46.75	45.25
Warner Lamb.	110.50	105.50
Woolworth	75.75	73.50
Xerox	112.50	113.50
Zenith	39.25	38.50
Anglo-am	35.50	35.-
Amgold	170.-	173.-
De Beers p.	19.50	19.50
Cons. Goldf I	26.-	26.-
Aegon NV	65.75	65.-
Akzo	101.-	99.50
Algem Bank ABN	379.-	372.-
Amro Bank	58.-	57.-
Phillips	37.75	37.25
Robeco	74.-	73.-
Rolinco	67.50	67.-
Royal Dutch	180.50	179.-
Unilever NV	430.-	427.-
Basf AG	229.-	225.-
Bayer AG	257.-	254.-
BMW	466.-	471.-
Commerzbank	225.50	220.-
Daimler Benz	842.-	837.-
Degussa	410.-	410.-
Deutsche Bank	538.-	527.-
Dresdner BK	288.-	284.-
Hoechst	232.50	230.50
Mannesmann	154.50	152.-
Mercedes	700.-	700.-
Schering	506.-	503.-

BILLETS (CHANGE)		
Cours de la veille	Achat	Vente
1 \$ US	1.45	1.53
1 \$ canadien	1.07	1.17
1 £ sterling	2.31	2.56
100 fr. français	23.75	25.75
100 DM	0.1080	0.1230
100 fl. hollandais	80.75	82.75
100 fr. belges	71.50	73.50
100 pesetas	3.80	4.10
100 schilling autr.	1.05	1.30
100 escudos	11.55	11.85
	0.95	1.25

DEVICES		
1 \$ US	Achat	Vente
1 \$ canadien	1.4750	1.5050
1 £ sterling	1.1025	1.1325
100 fr. français	2.4025	2.4525
100 DM	24.30	25.-
100 lire	0.1135	0.1160
100 DM	81.50	82.30
100 yens	1.0465	1.0585
100 fl. hollandais	72.30	73.10
100 fr. belges	3.90	4.-
100 pesetas	1.15	1.19
100 schilling autr.	11.57	11.69
100 escudos	1.04	1.08

MÉTAUX PRÉCIEUX		
Or	Achat	Vente
\$ Once	449.50	452.50
Lingot	21.450.-	21.700.-
Vreneli	154.-	164.-
Napoleon	134.-	143.-
Souverain US \$	157.-	164.-
Argent		
\$ Once	8.15	8.40
Lingot	390.-	402.-
Platine		
Kilo Fr	28.937.-	29.291.-

CONVENTION OR		
24.4.87	Achat	Vente
Plage or		21.900.-
Achat		21.500.-
Base argent		440.-

Siemens	593.-	583.-
Thyssen AG	96.50	98.-
VW	290.-	289.-
Fujitsu ltd	8.-	8.10
Honda Motor	12.50	12.50
Nec corp	16.25	15.50
Sanyo electr.	4.40	4.40
Sharp corp	9.-	9.-
Sony	29.50	29.-
Norsk Hyd n.	39.50	39.75
Aquitaine	84.50	83.-

NEW YORK		
A	B	
Aetna LF & CAS	56 1/2	57.-
Alcan	41 1/4	40%
Aluminumco	48 1/4	47%
Amx	19 1/2	20 1/2
Asarco	24 1/4	24 1/4
Att	24 1/4	24.-
Amoco	83 1/2	82 1/2
Atl Richfld	84 1/2	84 1/2
Baker Hughes Co	-	17%
Boeing Co	49 1/2	48%
Unisys Corp.	117.-	116%
CanPacif	18 1/2	17%
Caterpillar	47 1/2	46%
Citicorp	49 1/2	51 1/2
Coca Cola	43 1/4	43 1/4
Dow chem.	85 1/2	83 1/2
Du Pont	114 1/4	113 1/2
Eastm. Kodak	75 1/2	74 1/2
Exxon	88 1/2	88 1/2
Fluor corp	14 1/4	14%
Gen. dynamics	65 1/4	65 1/4
Gen. elec.	104 1/4	103 1/4
Gen. Motors	87 1/2	88 1/2
Halliburton	33 1/2	33.-
Homestake	36 1/4	38%
Honeywell	78 1/2	78%
Inco ltd	16 1/2	16%
IBM	154 1/4	154.-
ITT	56 1/2	55%

Litton	88.-	87 1/2
MMM	127.-	127.-
Mobil corp	47 1/4	47%
NCR	72 1/2	70.-
Pac. gas	21 1/2	21%
Pepsico	32 1/2	32%
Pfizer inc	67 1/2	67%
Ph. Morris	87 1/2	85%
Phillips pet	15 1/2	15%
Proct. & Gamb.	89 1/2	88%
Rockwell int	27 1/2	28%
Sears Roeb	53 1/2	53%
Smithkline	106 1/4	108%
Squibb corp	150 1/4	155%
Sun corp	64 1/4	63%
Texaco inc	30 1/4	31 1/2
Union Carb.	29 1/4	29%
US Gypsum	38.-	37%
USX Corp.	28 1/2	28%
UTD Technol	45 1/4	45 1/2
Warner Lamb.	70 1/4	68%
Woolworth	49 1/4	49.-
Xerox	76 1/2	76%
Zenith	26 1/2	25%
Amerada Hess	32 1/2	33.-
Avon Prod	31 1/4	31 1/4
Chevron corp	57 1/4	56%
Motorola inc	58 1/4	58%
Polaroid	74 1/4	73.-
Raytheon	77 1/4	77%
Dome Mines	16 1/2	16%
Hewlett-pak	54 1/4	54.-
Texas instr.	191 1/4	192%
Unocal corp	37.-	36 1/2
Westingh el	62 1/4	61 1/2

Fuji Bank	4000.-	4060.-
Fuji photo	2750.-	2660.-
Fujisawa pha	2110.-	2050.-
Fujitsu	771.-	764.-
Hitachi	910.-	893.-
Honda Motor	1200.-	1190.-
Kanegafuchi	765.-	779.-
Kansai el PW	4470.-	4360.-
Komatsu	615.-	600.-
Makita elect.	1000.-	978.-
Marui	2870.-	2840.-
Matsush el I	1540.-	1470.-
Matsush el W	1820.-	1810.-
Mitsub. ch. Ma	541.-	537.-
Mitsub. el	555.-	540.-
Texaco Heavy	660.-	649.-
Mitsui co	817.-	830.-
Nippon Oil	1220.-	1240.-
Nissan Motr	615.-	615.-
Nomura sec.	5900.-	5800.-
Olympus opt	990.-	990.-
Rico	740.-	710.-
Sanyo	1810.-	1850.-
Sanyo elect.	428.-	425.-
Shiseido	1740.-	1730.-
Avon Prod	2840.-	2760.-
Takeda chem.	3600.-	3540.-
Tokyo Marine	2850.-	2800.-
Toshiba	750.-	755.-
Toyota Motor	1550.-	1500.-
Yamanouchi	4000.-	4040.-

CANADA		
A	B	
Bell Can	42.-	41.625
Cominco	18.125	18.125
Gulf eda Ltd	27.25	28.50
Imp. Oil A	67.125	66.875
Noranda min	30.75	30.625
Nth Indus	58.25	56.625
Royal Bk cda	35.-	34.875
Seagram co	98.25	97.50
Shell cda a	41.-	42.-
Texaco cda I	33.75	33.625
TRS Pipe	19.50	19.375

(L.F. Rothschild, Unterberg, Towbin, Genève)

TOKYO		
A	B	
Ajinomoto	3680.-	3770.-
Canon	745.-	710.-
Daiwa House	2300.-	2290.-
Eisai	1940.-	1910.-

Achat 100 DM Devise
81.50

Achat 100 FF Devise
24.30

Achat 1 \$ US Devise
1.4750

LINGOT D'OR
21.450 - 21.700

INVEST DIAMANT
Avril 1987: 192

(A = cours du 22.4.87)
(B = cours du 23.4.87)

Les cours de clôture des bourses suisses sont
communiqués par le groupement local des banques

IND. DOW JONES INDUS.: Précédent: 2295.31 - Nouveau: 2278.83



Question de technique.

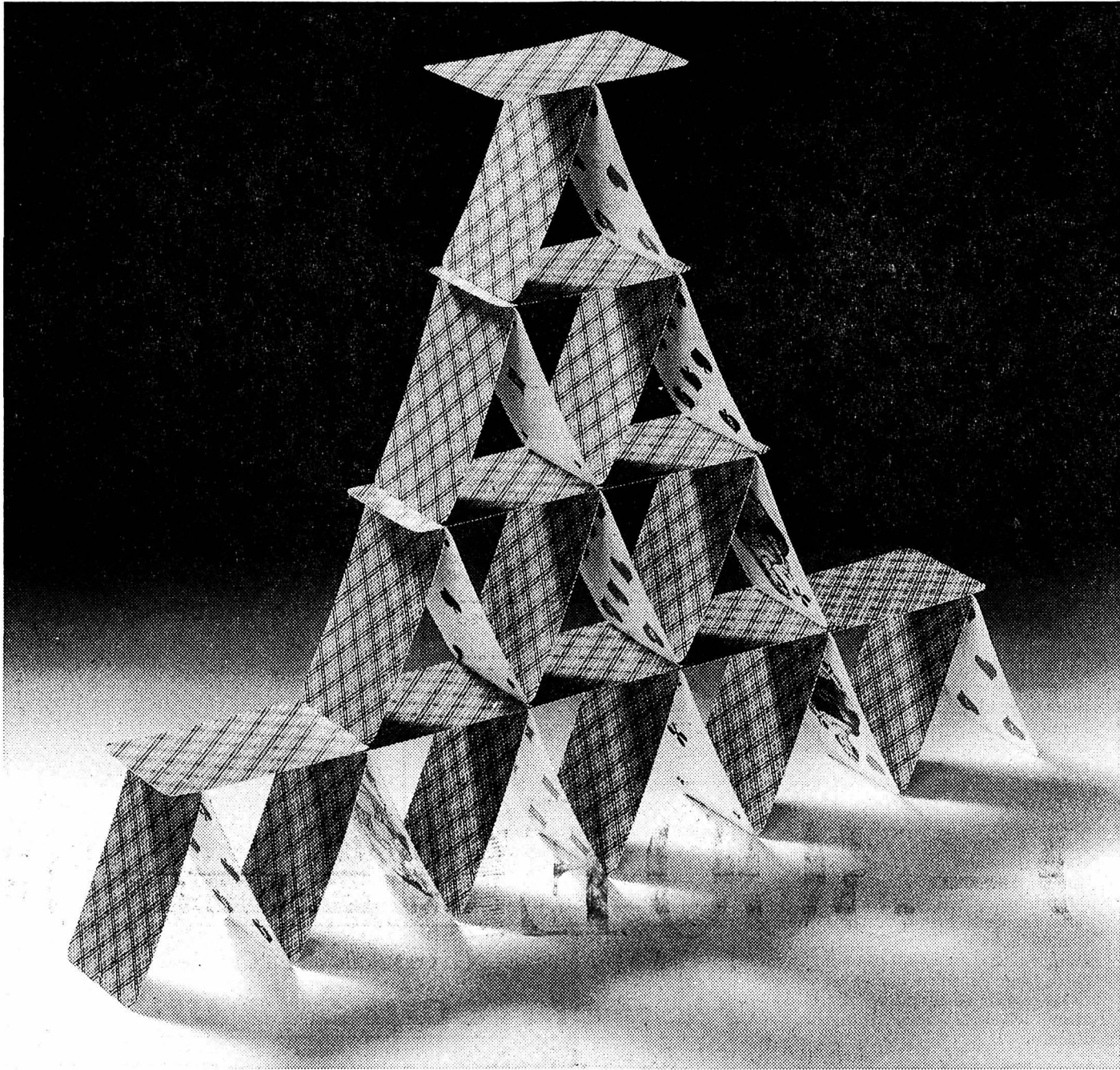

Vous avez remarqué que la technique du Maître se mesure souvent à la précision du geste et à l'intensité de la concentration. Mais il arrive aussi que la simplicité apparente escamote complètement la technique la plus élaborée. C'est à ce moment que la technique atteint son sommet.

Inutile d'être modeste. Disons-le tout de go, la technique du Canon NP-4540 est insolente: 40 copies à la minute, zoom de 50-150%, copie recto-verso automatique, deux couleurs en un passage. Et en plus, vous pouvez masquer et mettre en page exactement comme vous l'entendez. C'est ça le sommet

de la technique: un petit air inoffensif pour un copieur de classe moyenne qui se mesure aisément avec les plus gros. Et avec le service après-vente Walter Rentsch, c'est le sommet tout court.

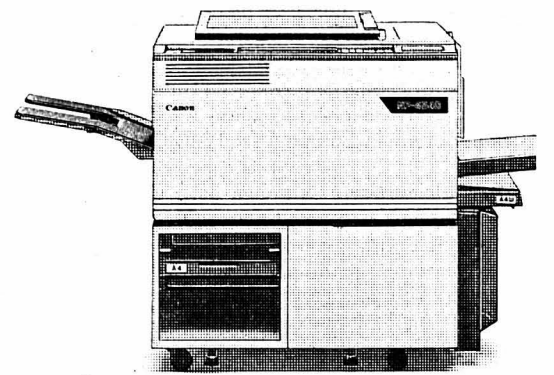

Canon

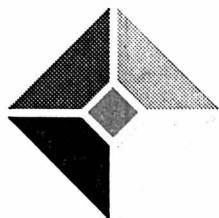

Walter Rentsch

La maîtrise de l'information.

8305 Dietlikon, case postale, Industriestrasse 12, téléphone 01/835 61 61

Allschwil BL 061/38 31 16, Buchs AG 064/24 22 42, Coire 081/22 79 86, Corcelles NE 038/31 53 69, Fribourg 037/24 24 76, Ittigen BE 031/58 81 81, Lausanne 021/33 31 41, Littau LU 041/57 02 33, Meyrin GE 022/82 08 00, Pregassona-Lugano 091/52 70 41, Sion 027/23 37 35, St-Gall 071/27 77 27

Le sommet de la technique? IM 244
Je voudrais bien voir.

Envoyez-moi gratuitement et sans engagement une documentation sur:

- Canon NP-4540
 des copieurs Canon pour un volume de _____ copies par mois.

Nom: _____

Entreprise: _____

Adresse: _____

NPA/Localité: _____

Tél.: _____

A renvoyer à Walter Rentsch SA,

54, av. des Boveresses, 1000 Lausanne 21

Hommage à Paul Mathey

Paul Mathey est, sans conteste, un des compositeurs suisses parmi les plus féconds. Sa musique si située dans la trajectoire des romantiques français, qui, sans filiation directe, peut néanmoins être considérée comme une référence essentielle.

Organiste virtuose, amateur de calembours et de marche à pied, Paul Mathey est le plus méconnu des musiciens chaux-de-fonniers. Voilà un maître, respecté, surtout au-delà de nos frontières, presque inconnu de ses concitoyens.

Pour marquer le 78e anniversaire de ce compositeur, la Ville lui rendra hommage, par un concert de ses œuvres, dimanche 26 avril à 19 h 30 au Conservatoire.

Paul Mathey est né à La Chaux-de-Fonds, il a suivi les classes du Gymnase de la ville, puis étudia au Conservatoire de Zurich. Il eut pour maîtres V. Andreae pour la composition, E. Isler pour l'orgue. Il se rendit ensuite à Paris, travailla avec Charles Tournemire, successeur de César Franck.

Paul Mathey composa dès son très jeune âge. En 1924 déjà, plusieurs de ses pièces pour orgue furent éditées. En 1939, le cycle de chants «Tristan» sur des textes de Jules Baillois, fut exécuté à Lausanne, Paris. Ses mystiques «Moines», sur des poèmes de Verhaeren, pour baryton et piano, ainsi que d'autres œuvres vocales, textes de Jean-Paul Zimmermann, furent exécutées dès leur création à Genève ou Paris.

Ses pièces pour piano furent jouées en Espagne, Italie, certaines créées par Harry Dattner. Victor Desarzens a dirigé plusieurs de ses œuvres, l'Orchestre Scarlatti de Naples en a donné d'autres en première audition, tandis que la «Symphonie russe» fut créée en 1935 à Zurich par Hermann Scherchen.

La carrière d'organiste de Paul Mathey débuta à La Chaux-de-Fonds en 1930, à l'Eglise allemande de la ville, se poursuivit à l'Eglise indépendante du Locle, au Temple Farel de La Chaux-de-Fonds, au Temple de l'Abeille et au Grand Temple, poste qu'il occupa jusqu'en 1984.

Il donna des concerts d'orgue en Allemagne et en Hollande.

De plus Paul Mathey dirigea des sociétés de musiciens amateurs, chorales ou fanfares à La Chaux-de-Fonds, au Locle, au Val-de-Ruz. Il est critique musical à la FAN, père de famille, et grand-père, aime-t-il à préciser avec un orgueil légitime.

Vers les années 1940 Paul Mathey avait fondé une maîtrise d'enfants, dont les productions, d'une haute qualité musicale, embellirent bon nombre de manifestations locales, tandis que les meilleurs éléments de la chorale, avaient pour récompense, la tâche de «tirer les registrations» ou tourner les pages, alors que le maître jouait de l'orgue le dimanche matin dans un temple.

Sans pour autant faire partie de la maîtrise d'enfants, des générations d'élèves

des écoles secondaires, Pro-Gymnase de la ville, eurent M. Mathey comme professeur de musique, puisqu'il enseigna dans ces classes dès 1938, pendant plus de 30 ans.

Une simple attention

Comme beaucoup d'organistes, habitués à œuvrer derrière leurs tuyaux, Paul Mathey a un caractère farouche et solitaire. Lui arracher une interview est une gageure.

A la personne qui lui fait remarquer qu'il est injuste que ses œuvres – comme celles d'autre compositeurs contemporains suisses – soient si peu jouées, il ne répond pas. Dans ses yeux passe un éclair de malice... vous comprenez que tout cela n'a pour lui que peu d'importance. Etre compositeur pour Paul Mathey, c'est consacrer sa vie à la musique, c'est vivre totalement cet engagement.

Pour comprendre la musique de Paul Mathey, il n'est rien demandé de plus à l'auditeur, qu'une simple attention, cette disponibilité qu'exigent silencieusement, pour être goûtée, un paysage, une montagne.

D'aucuns auront entendu des œuvres de ce compositeur sur les ondes de la radio Suisse alémanique, tessinoise, sur les ondes romandes, auront peut-être, au cours d'un voyage, entendu cette musique à Rome ou en France, il est extraordinairement rare d'entendre une partition de Paul Mathey à La Chaux-de-Fonds, ville où il a vu le jour, ville où il travaille pour nous gens qui vivons en même temps que lui.

Nous entendrons dimanche le Trio en fa dièse majeur pour flûte, violon et piano, Trois esquisses neuchâtelaises pour piano, la Sonate du Valanvron pour trompette et piano et la Sonate du Toboso pour deux violons et piano. Les interprètes seront Jeanne Marthaler, flûte, Françoise Faller, hautbois, Marie-Claude Schwab, Pierre-Henri Ducommun, violons, Patrick Lehmann, trompette, Marc Pantillon, piano.

Le concert se terminera par le deuxième concerto brandebourgeois de Bach.

D. de C.

A la galerie Numaga Auvernier

Laurent Veuve et une certaine fascination

Au printemps 86, on découvrait Laurent Veuve à la Galerie Numaga déjà, pour une première exposition personnelle. Ce jeune Suisse, de 26 ans, vivant et travaillant aux Etats-Unis depuis 82, surprenait par diverses facettes d'un talent évident: une patte de peintre procédant par touches multipliées, domestiquant un élan de base né peut-être dans la peinture sauvage: un sens profond des atmosphères, saisies à l'époque dans un bar de Boston assidûment fréquenté; et dominant le tout, un souffle juvénile dans la volonté de créer, de peindre toujours et encore, «d'en vouloir» en quelque sorte.

D'ailleurs depuis ce passage en Suisse, Laurent Veuve a encore exposé à New York et obtenu la Bourse Alice Bailly, en Suisse.

Il est de retour à Numaga avec une exposition totalement nouvelle, et d'emblée le doute pourrait saisir devant tant d'activité, et de création débordante.

Mais l'impulsion a du bon parfois, et ce jeune artiste confirme son talent.

Le thème – toujours défini précisément et scrupuleusement tenu – le conduit cette fois dans la rue.

Les personnages du bar ont cédé la place à des foules en mouvement, mais l'univers demeure tout de tension, campé, dessiné comme prêt à éclater; une impression qui naît de la manière même de peindre, mais aussi d'une faculté remarquable à sentir, palper ce qui, dans la lumière, dans les couleurs, – personnages griffés en traits totalement rouges – dans un environnement esquissé, laisse sourdre une saisissante sensation. Il ne s'agit pas de figuration, loin de là, mais plutôt d'un art – diablement malin et talentueux – à sentir la peinture, la matière même, pour la guider, la soumettre. Et il reste place pour le non-dit, dans cette belle habileté... (ib)

● Galerie Numaga, jusqu'au 26 avril 87. Tous les jours de 14 h 30 à 18 h 30, sauf lundi.



Une joule en mouvement

ŒUVRES DE PAUL MATHEY

MUSIQUE VOCALE:

Ballade de celui qui chanta dans les supplices; la mort de Jésus; Gebet – Sonnenkraft – Chansons napolitaines; Chante Jura – Komm, trotz der Nacht; Chants liturgiques; Dominus illuminatione mea.

ŒUVRES POUR ORGUES

Ante et post prodicationem; Pièces brèves; Chorals bisontins; Variations sur «O Gott, du Frommer Gott».

ŒUVRES POUR PIANO

Enfantine; Préludes; Esquisses neuchâtelaises; Sonate; Suite vénitienne; Lyrische Stücke.

MUSIQUE DE CHAMBRE:

Trio pour flûte, violon, piano; Sonatine pour flûte et piano; Sonate pour violon et piano; Pièces pour saxophone et piano; Improptus pour violon et piano; Sonate pour deux flûtes et piano; Invention pour clarinette, hautbois et basson; Pièces pour flûte, hautbois, clarinette et basson; Pièces pour flûtes et harpe.

Quintette op. 56 «Les Crêtets» commande de la Fondation culturelle de la Banque cantonale neuchâtelaise, pour deux violons, violoncelle, flûte et piano, créé en octobre 1985 à Neuchâtel par l'ensemble «Ad Musicam».

ŒUVRES POUR ORCHESTRE:

Symphonie russe op. 15 pour grand orchestre; Concerto pour piano et orchestre op. 21; Concertino pour hautbois et orchestre op. 16.



Paul Mathey

Concert inaugural au Conservatoire de La Chaux-de-Fonds

Le clavecin à la une



Mady Bégert aux claviers du nouveau clavecin, copie d'un modèle Blanchet

Le désir de renouer avec la tradition, ce n'est pas une passion de facteurs d'instruments voulant obtenir le son exact des instruments d'autrefois. Ce désir est lié à la renaissance des musiques anciennes, au goût pour les matières nobles des bois exotiques.

Le Conservatoire inaugurera lundi 27 avril un clavecin historique, parfaite reconstitution d'un modèle Blanchet de la fin du XVIIe siècle.

Un bon clavecin doit posséder un toucher léger, répondre vite à chaque note, avoir une sonorité riche, remplie d'harmoniques. Le clavecin a un ou deux claviers du même type que celui du piano. Mais alors que les cordes du piano sont frappées par des marteaux, celles du clavecin sont pincées par des bacs ou sautereaux. Comme l'orgue, le clavecin a des jeux qui changent la qualité du son.

Le clavecin «moderne» du Conservatoire qui a bien gagné sa vie pendant 35 ans dit Mady Bégert, professeur, présentait des signes de fatigue. Construit après la guerre avec du mauvais matériel, poursuit-elle, il fallait le remplacer.

Mady Bégert, claveciniste, fut chargée de l'achat. Sa curiosité fut éveillée par des instruments «historiques» de fabrication moderne. Répondant aux invitations de divers facteurs, après une enquête très complète, son choix s'est porté sur une copie d'un modèle Blanchet, réalisé par la maison Neupert à Bamberg.

Voici les caractéristiques de ce modèle historique. Jeu de 8' au deuxième clavier et luth. Au premier clavier, jeu de 8' et 4', accouplement à tiroir, possibilité de transposer d'un demi-ton. La caisse, comme dans toutes les reconstitutions historiques, est fermée sous la table d'harmonie, ce qui donne une magnifique résonance à l'instrument.

Pour le concert d'inauguration, lundi 27 avril à 20 h 15 Mady Bégert jouera des toccatas de Frescobaldi, Jean-S. Bach, une page de Betsy Jolas, compositeur français contemporain, «Autour» œuvre écrite en 1973, le prélude en fa majeur de Louis Couperin, la suite en mi mineur de Rameau et cinq sonates de Domenico Scarlatti.

D. de C.

à l'agenda

Beau-Site: La Chaux-de-Fonds. Jusqu'au 26 avril, le TPR-Théâtre de Bourgogne propose «Le malade imaginaire» de Molière, spectacle riche déjà d'un succès remporté à Dijon. Une prestation à voir, inventive et fort drôle. Jeudi, vendredi, samedi, 20 h 30 et dimanche 17 h.

Théâtre de la Chaux-de-Fonds: «Que préférez-vous: la musique ou la charcuterie?» La question est posée par Satie et reprise par Mireille Bellenot, pianiste, Guy Touraille, comédien et Anne-Marie Jan à la mise en scène. Spectacle pas triste, mardi 28 avril, à 20 h 30, au Théâtre, une collaboration Musica-Théâtre et Théâtre abc.

Le Gilles Vigneault nouveau arrive

L'incomparable conteur qu'est Gilles Vigneault se devait de présenter un jour un spectacle où les chansons seraient au service des textes et non plus le contraire.

C'est chose faite avec «Le temps de dire» où Vigneault fait vivre sur scène dix-sept personnages typiques du Canada profond qui se croisent au Magasin Général de Natasquan...

Accompagné du pianiste Robert Bideau et mis en scène par Jean Bissonnette, ce nouveau spectacle Gilles Vigneault le présentera à Moutier, Grande salle du Foyer, vendredi 1er mai à 20 h 30 (Location: La Placette), aussi au Théâtre de La Chaux-de-Fonds, mercredi 29 avril à 20 h, et au Théâtre de Neuchâtel, jeudi 30 avril à 20 h.



«Evita» à Genève

La célèbre comédie musicale de Weber et Rice sera présentée au Grand Casino de Genève du 23 au 28 juin.

MEUBLES GRABER
VEND DANS UNE USINE
 Vous ne payez que les meubles !
 Pas les frais superflus !

MEUBLES GRABER
 RUE DE LA SERRE 116
 EX-USINE MOVADO

Entendu sur RTN-2001

Attention Crédit

en 24 heures par téléphone et discrétion.
 Pour informations Agence Istanbul
 ☎ 065/52 74 01

tout pour la vie...
novoptique studio
 son ordinateur au service de votre vue

J. Held
 La Chaux-de-Fonds
 av. L.-Robert 51 (sous les arcades)
 ☎ 039/23 39 55

La nouvelle génération

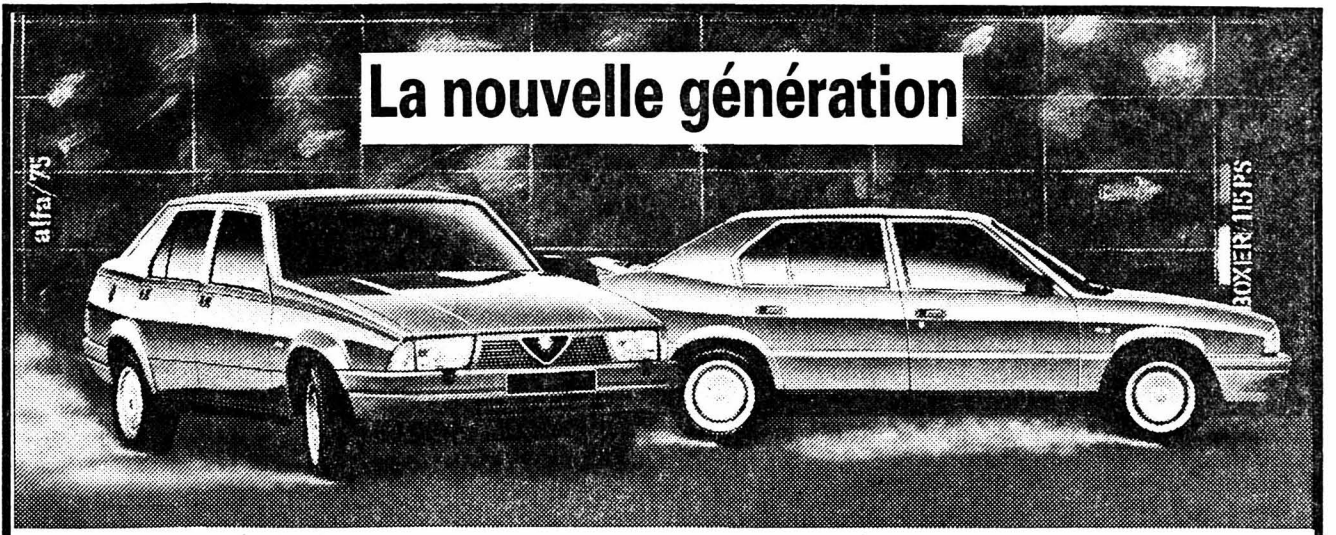

Alfa 75	1.8 + 1.8 Turbo 2.0 TS 2.5 Milano	Alfa 33	1.5 TI 1.7, 115 cv
----------------	---	----------------	--------------------------

Emil Frey SA
 GARAGE ET CARROSSERIE
AUTO-CENTRE
LA CHAUX-DE-FONDS
 Fritz-Courvoisier 66 ☎ 039/28 66 77 *Alfa passionne la route*



Noiraigue
 samedi 25 avril 1987 à 20 h
 grande salle

grand match au loto

Abonnements à Fr. 20.- (3 pour 2)

Organisation:
 Société de gym Femina

Welco ag
 TECHNIK

Wir bauen individuelle Kommandoanlagen für die Raum- und Luftfahrt.
 Dynamischer, Arbeitsfreudiger und Strebsamer

Techniker Konstrukteur

mit guten trigonometrischen Kenntnissen und handwerklichem Geschick findet bei uns eine abwechslungsreiche und verantwortungsvolle Tätigkeit.

Ausarbeitung von Offert- und Fabrikationsunterlagen mit neuzeitlichem Computer.

Um unser Konstruktionssystem kennen zu lernen, sehen wir eine gründliche Einarbeitung in unserer Holz- und Metallverarbeitung sowie in der Montage vor.

Welco Technik AG,
 8635 Dürnten, ☎ 055/31 70 23.



Dimanche 26 avril Départ: 13 h 30
LA POINTE DES TROIS PAYS
 Fr. 25.-

Vendredi 1er mai Départ: 08 h 30
EXPOSITION INTERNATIONALE D'ORCHIDÉES
 à Thoune - repas de midi libre
 entrée comprise Fr. 32.-

Dimanche 10 mai Départ 07 h 30
 Journée des Mères
AGRÉABLE JOURNÉE AU BORD DU LAC D'ALPNACHSEE
 Y compris repas de midi et bateau
 Fr. 60.-

Dimanche 10 mai Départ: 13 h 30
PROMENADE À SIGRISWIL
 Fr. 26.-

ASCENSION
 Notre voyage de quatre jours
LES GORGES DE L'ARDÈCHE - MARSEILLE
 Fr. 545.-
 Programme détaillé à disposition

Inscriptions: Voyages GIGER
 Autocars
 ☎ 039/23 75 24



Plan d'épargne
 SBS

1/2% d'intérêt de plus, bonus jusqu'à 1% et, nouveauté, couverture des risques.

Il y a trois bonnes raisons de souscrire au Plan d'épargne SBS.

Primo, il vous propose un taux d'intérêt préférentiel supérieur d'un 1/2% au taux servi habituellement.

Secundo, vous bénéficiez en plus d'un bonus variant d'un 1/2 à 1% en fonction de la durée d'épargne.

Et tertio, vous pouvez - si vous le désirez - assurer le montant visé contre l'incapacité de gain et le décès. La nouvelle couverture des risques vous offre ainsi la certitude d'atteindre votre objectif d'épargne quoiqu'il arrive.

Cette couverture a été élaborée en collaboration avec les assurances suivantes: La Bâloise-Vie à Bâle - La Suisse-Vie à Lausanne - Providentia à Nyon.

Ces avantages sont à portée de main: il vous suffit d'épargner régulièrement fr. 100.- par mois durant cinq ans au moins. L'importance de vos versements et la durée de votre plan sont vos atouts: sachez les jouer pour gagner!

Avec le Plan d'épargne, vous voyez vraiment croître votre fortune; vous pourrez le constater en vous adressant à nos guichets.



Société de Banque Suisse
Bien sûr une idée d'avance

Dans l'humeur du temps

Le déclin des faussaires mais à Bâle seulement!

Encore trois ans et un magot d'un milliard et demi pillé par les faussaires dans les plates-bandes horlogères et on pourra célébrer le 100e anniversaire de la loi sur les marques: elle date de 1890.

- par Gil BAILLOD -

Sa petite sœur, la loi sur les dessins et modèles industriels n'est pas plus fraîche: elle remonte à 1900.

C'est avec ces deux outils juridiques rouillés, inadaptés et dépassés qu'il faut lutter contre les imitations et contrefaçons. Dépassée parce que par exemple le délai de prescription n'est que de trois ans! Et gare aux sanctions: ça commence par 20 francs d'amende. Les tricheurs de l'horlogerie écoulent environ 10 millions de montres au détriment de notre industrie totalisant quelque 500 millions de francs.

Quand la canaille est venue sévir aux portes même de la Foire, c'en fut trop. Suite aux actions judiciaires menées il y a quelques années notamment par l'avocat genevois François Blum, la direction de la Foire de Bâle a empoigné le problème et décidé de le résoudre.

L'année dernière, le jour d'ouverture, on a enregistré 18 dénonciations et, hier, six seulement. Donc le système mis en place est dissuasif encore que très partiellement satisfaisant. Il a été créé «en vue de maintenir une atmosphère sereine pendant la Foire».

Une commission interne, un panel, a été institué en 1985. Il est composé de trois avocats bâlois, d'un représentant de l'horlogerie suisse et un de l'industrie étrangère, cette année il est allemand.

C'est à ce panel toujours disponible même le dimanche que les lésés peuvent s'adresser et il peut intervenir en vertu du règlement que chaque exposant accepte en signant son contrat de stand.

La procédure est rapide. Saisi d'une dénonciation le panel se rend au stand dénoncé pour avoir copié tout ou partie d'un modèle déposé par une marque. Il saisit un exemplaire de la copie et l'exa-

mine en comparaison avec l'original. Si l'acte délictueux de copie est reconnu, le panel saisit tous les exemplaires abusifs dans le stand et en interdit la vente pendant la durée de la Foire.

Les maisons horlogères lésées ont intérêt à obtenir un règlement définitif de l'affaire sur place, un règlement à l'amiable si possible. Si on se crispe, le recours aux tribunaux ordinaires s'impose mais... après la Foire. Ben voyons pas de vagues pendant!

Les marques les plus copiées sont toujours Rolex, Cartier, Ebel, Gucci, Piaget et Weil commence à payer sa part de rançon à la gloire.

Mais de tous, c'est probablement le japonais Seiko qui est le plus touché et pour qui «les faussaires montres sont une gangrène». C'est aussi un peu l'histoire de l'arroseur arrosé!

A Bâle 87, on constatera le peu de vergogne et d'éthique de tous ceux qui copient servilement la Rock Watch et la Swatch sans en avoir les qualités. Pour les marques du haut de gamme, on ne relève que 6 copies de boîtes ou de bracelets qui ont entraîné ces 6 dénonciations du premier jour. Donc le système du panel est bon, il préserve la réputation de la Foire. Les pays abritant les faussaires sont Hong Kong, Taiwan, Séoul, la Thaïlande, l'Italie, la France et la Suisse où l'on assemble du «faux» importé.

Le marché mondial de la contrefaçon pour toutes les industries s'élève de trois à neuf pour cent du commerce, estime le GATT, soit plus de 60 à 180 milliards de dollars.

La CEE calcule que les contrefaçons coûtent 100.000 emplois par année aux pays membres de la communauté par les nuisances qu'elles causent aux entreprises.

Un jour on pourrait voir débarquer des commandos de casseurs bien rétribués chez les producteurs de faux produits de marque.

C'est, disent certains à Bâle comme à Paris ou à Rome, le moyen le plus sûr et le moins cher de lutter contre cette hémorragie de milliards.

Gil BAILLOD

En horlogerie mécanique, on croyait avoir déjà tout vu. Et pourtant... voici la première montre-bracelet «Grande Complication Automatique»! Fruit de la collaboration entre les artisans d'Audemars Piguet et l'horloger Dominique Loiseau, cette merveille a demandé trois années de recherches et comporte trois mécanismes superposés: un quantième perpétuel (date, jour, mois, phases de lune) programmé jusqu'en l'an 2100; un mouvement automatique à répétition minutes (heures, quarts, minutes); un chronographe. Le mouvement, dont les pièces sont entièrement découpées à la main dans de l'or 18 ct rose ou gris, avec rotor en platine, ne mesure que 7,30 mm de haut, pour un diamètre de 27 mm. (Audemars Piguet «Grande Complication Automatique»).

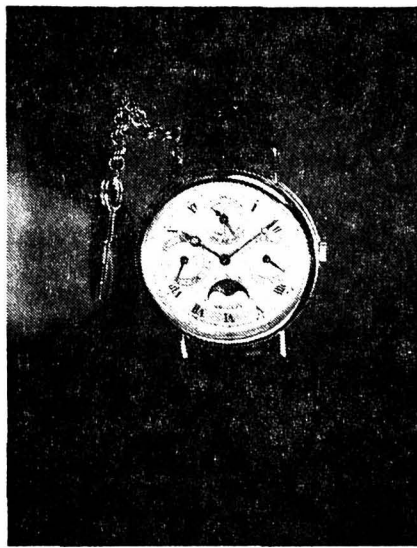

Aujourd'hui ça roule p

L'horlogerie a fréquemment des réactions de star: souvent susceptible, jalouse parfois, mais toujours désireuse de plaire. Et aujourd'hui, pour plaire, il faut rouler... en «mécanique». Les stands de la Foire de Bâle sont donc largement occupés par des pièces dont les mouvements mécaniques à échappement à ancre sont de plus en plus compliqués. Actuellement, ils sont presque entièrement réservés au haut de gamme; mais la tendance pourrait bientôt s'appliquer à des produits plus modestes. Et occuper ainsi un créneau que seules les manufactures maîtrisent parfaitement. Plusieurs entreprises ont bien voulu nous donner leur point de vue quant à ce regain d'intérêt pour les «mécaniques» et nous parler de leur avenir.



La montre Blancpain à répétition minutes, présentée l'an passé à Bâle en première mondiale, arrive maintenant en version à remontage automatique... avec quantième perpétuel! Le mouvement ne mesure que 4,4 mm de haut et comporte plus de 600 pièces (+ visserie). Seuls huit exemplaires seront fabriqués à la main chaque année. Boîtier or 18 carats. (Blancpain)

Les exportations suisses de montres mécaniques ont baissé en volume, passant de 13,6% du total en 1985, à 7,9% en 1986. Mais la valeur totale de ces exportations n'a diminué, elle, que de 0,6% (de 40,3% à 39,7%)! Ceci prouve si besoin est que le mouvement mécanique est actuellement l'apanage du haut de gamme. Pourtant, ces mouvements sont accessibles aux gammes plus modestes par l'entremise, notamment, des produits Valjoux, aux Bioux. Si la finition n'est pas trop poussée, les montres terminées, à plusieurs fonctions, n'atteignent pas, et largement, les 1000 francs, prix public.

Ce goût est de bon augure pour la grande tradition horlogère mais laisse toutefois supposer que le marché pourrait être saturé dans des délais rapprochés.

Une supposition qui n'inquiète pas la Maison Breguet, du Brassus, qui perpétue une tradition de qualité artisanale vieille de plus de 200 ans. Possédant ce qu'il faut bien appelé un monopole de

style, Breguet connaît une constante progression depuis 4 ans. Les directeurs, MM. Bodet et Roth sont unanimes à dire qu'il y a de la place pour tout le monde, chacun faisant «son» horlogerie. Mais tout le monde ne possède pas un registre de clients réunissant entre

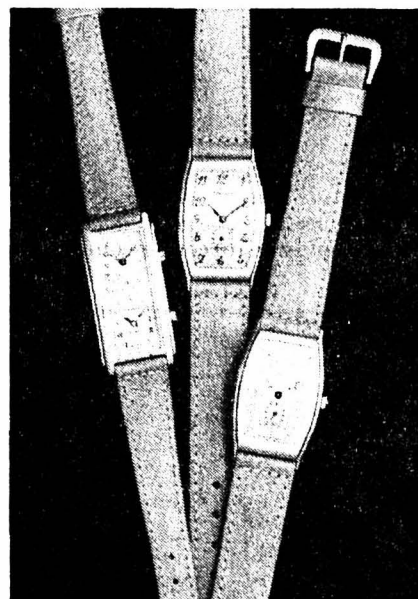

Trois modèles exclusifs de style rétro, type «curvex», épousant la forme du poignet: Réf. 3572.022.40 permettant la lecture de l'heure locale (cadran à chiffres arabes avec seconde centrale) et l'heure d'un autre fuseau horaire (cadran chiffres romains), montre munie de deux mouvements à quartz; deux modèles Réf. 5810.014.40 à petite seconde, livrables avec des mouvements mécaniques ou à quartz. Il s'agit de reproductions fidèles de montres des années 1930. (Numa Jeannin)

autres Napoléon Bonaparte, l'Impératrice Joséphine et Sir Winston Churchill.

Pour M. Rolf Schnyder, président de la firme Ulysse Nardin, au Locle, et de retour à la FEHB, ce créneau mécanique ne sera jamais aussi saturé que celui de la montre de bas de gamme, en raison des petites quantités qu'il draine. Car avec une montre mécanique, on ne paie pas qu'une technologie ou une matière, mais plutôt un travail. Et les Suisses possèdent là un avantage certain sur le Japon ou Hong Kong. Ulysse Nardin va ainsi pousser sur sa réputation et sa renommée pour se replacer. Avec notamment la Michel Angelo présentée avec phase de lune, étanche 3 atm dans un boîtier rectangulaire à fond ouvert.

De notre envoyé spécial Jacques HOURIET

Que ce soit avec son modèle Golden Bridge, à mouvement baguette ou sa Météorite, au cadran taillé dans le métal d'une météorite, Corum, à La Chaux-de-Fonds a toujours présenté des spécialités. Et comme l'annonce M. Jean-René Bannwart, directeur, c'est aujourd'hui que le monde horloger découvre qu'il faut faire ces spécialités. Pour les mouvements, les technologies ou le design, le démarrage vis-à-vis de la concurrence est indispensable. Une politique que Corum entend poursuivre, cela se comprend.

Si une maison est bien spécialisée dans les mouvements mécaniques, c'est Blancpain au Brassus. Elle n'a jamais placé dans ces boîtes un quartz. Et elle ne le fera jamais ajoute M. Byver, administrateur et propriétaire. A preuve le nouveau modèle à répétition minutes, à remontage automatique, avec quantième perpétuel! Rachetée il y a quatre ans, la direction se veut dynamique dans la tradition et continuer de ne faire que de l'art horloger. Etant la plus vieille marque horlogère (1735), Blancpain a une image de marque unique. Elle ne souhaite d'ailleurs pas grandir, pour conserver le petit créneau qu'elle occupe. Sa seule crainte, le fait que «n'importe qui» se lance dans les montres mécaniques.

En fait d'inquiétude, Jean C. Blaser à La Chaux-de-Fonds pense davantage aux contrefaçons qu'à cette pluralité de modèles mécaniques. Le directeur, M. Blaser considère du reste que cette tendance est l'apogée de l'horlogerie helvétique. L'avenir proche de Blaser passe ainsi par des nouveaux modèles mécaniques à phases de lune, ou le styling d'ensemble de la montre est particulièrement soigné.

Son de cloche différent auprès de Cyma, maison locloise reprise il y a 9 ans par M. Guilgot. Qui affirme que le futur

Doucement mais bien

Les clients étaient là à l'ouverture hier et on dénombrait déjà de nombreux Américains. Les affaires ne s'annoncent pas faciles avec ce dollar en stabulation libre. Une chance pour les Suisses: les Américains achètent des montres de marque, ils sont donc disposés à payer un peu plus pour la marque.

Pour l'horlogerie allemande qui n'a pas cette politique de marque, ce début d'année est catastrophique et dans leurs stands règne une vive inquiétude: les Américains vont-ils boudier? (B)

Candino se met à dos le chameau

L'horloge monumentale offerte par Candino à La Mecque a été présentée hier dans un grand déploiement folklorique, chameaux en renfort. Une grande tente bédouine a été montée et un banquet de mets arabes offert.

On va se crisper du côté de Riyad quand on verra les photos de ce jalbala: l'Arabie interdit que l'on utilise son folklore à des fins publicitaires. On ne le répétera jamais assez: les horlogers suisses ne devraient pas s'intéresser qu'à l'argent de leurs clients mais aussi à leur culture! (B)

TSM

Compagnie d'Assurances Transports

Les assurances transports par le spécialiste

Avenue Léopold-Robert 42, 2300 La Chaux-de-Fonds
☎ 039/23 44 61, Télex 952215,
Téléfax 039/23 82 07

abatech

TECHNIQUES
D'ASSEMBLAGE
ET
D'ÉTANCHÉITÉ

ABATECH CH-2300 La Chaux-de-Fonds
89, rue de la Serre Tél. 039/23 89 23

ingénierie
de collage



GRANDJEAN

GRANDJEAN SA

Manufacture de boîtes
de montres

Bracelets

LA CHAUX-DE-FONDS

Pour toutes vos assurances transport

SCHWEIZ
ASSURANCE

celle qui arbore la croix suisse

Agence générale de La Chaux-de-Fonds
Gilbert Sauser, agent général

Collaborateurs: Bernard Corti, ☎ 039/31 24 40
Claude Vidali, ☎ 039/23 15 92

Av. Léopold-Robert 58, ☎ 039/23 09 23

JB Jacky Belliard JB

Une équipe jeune et dynamique à votre service pour la terminaison de boîtes de montres et de bracelets or, acier, titane et laque de Chine

Numa-Droz 144, 2300 La Chaux-de-Fonds
☎ 039/23 21 04



GLACES SAPHIR
LES FILS DE JOHN PERRET SA

Verres de montres en saphir (Al₂O₃)

Pose de verres (chassage, joints, collage)
Collage décors sur boîtes et bracelets.

Rue Pury 8, 2316 Les Ponts-de-Martel ☎ 039/37 13 83
Téléfax 039/37 17 53

Pour les « mécaniques »...

A lire entre les stands

n'est pas dans la montre mécanique, mais plutôt dans des produits très spécialisés. Comme l'est du reste sa pièce à couvercle dont la montre cache... une montre. «Si on est pas spécialisé, on n'existe plus» ajoute M. Guilgot

Ebel s'est spécialisée à un tel point que la marque chaux-de-fonnière est désormais en dehors des tendances. Ayant créé sa propre identité avec sa ligne sport, qui reste le produit leader, elle évolue principalement dans le design et non pas dans le mouvement. Ainsi la ligne 1911 est devenue plus masculine, Discovery a été «raffinée» au niveau de sa lunette, alors que la Beluga reçoit une phase de lune pour les modèles dames. Comme le dit Mme Jeannine Sgualdo, responsable «pub»: «L'image d'Ebel est assez solide pour qu'elle se permette d'imposer ce qu'elle croit être bien».

La force d'Audemars Piguet, au Brassus, est dans les pièces compliquées. Son idéal: occuper des horlogers qualifiés dans ce que la branche connaît de meilleur. Et si le 40% des mouvements Audemars Piguet sont «quartz» c'est

donc bien la mécanique qui reste le fer de lance de ces gens qui se veulent de «vrais» horlogers. De fait la politique de la maison ne va pas changer, car elle a été trop longue à bâtir et à consolider. Et on ne modifie pas une équipe «qui gagne».

Plus soucieuse de la mode des montres mécaniques, en raison de la concurrence qui pourrait s'instaurer Kelex, à La Chaux-de-Fonds considère néanmoins que ce type de mouvements est l'avenir de l'horlogerie suisse. Et elle ne dément pas ses paroles en présentant plusieurs modèles rectangulaires galbés, automatiques avec mouvements galbés également. Des exemples parmi d'autres pour cette entreprise qui se targue de ne pas produire de montres «simples».

Pour Numa Jeannin, à Fleurier, la Suisse est condamnée à la qualité. Car la production de modèles semblables à la Swatch, pour ne pas citer les absents, est beaucoup plus rentable à l'étranger. La production de montre mécanique s'impose donc. Et comme le rappelle M. Augsburg, directeur, Numa Jeannin

n'a pas attendu la Foire de Bâle 87 pour présenter des modèles mécaniques. En fait l'entreprise fleurisienne fit même figure de pionnière dans la «nostalgie». Une gamme qui se répand mais que Numa Jeannin propose depuis 4 ans. Et qui n'est pas du «faux vieux», puisqu'un outillage d'époque a été refait pour produire des modèles que la marque fabriquait il y a bien longtemps. M. Augsburg explique ce goût de la belle mécanique par un attachement sentimental à la tradition, au travail artisanal qui réapparaît actuellement.

Revue Thommen, à La Chaux-de-Fonds a toujours été une manufacture (1853). Et elle compte bien le rester en présentant des modèles connus, comme la Cricket, montre réveil qui a une histoire bien à elle. Mme Edith Malzahn, chef des ventes, est également consciente de ce besoin qu'ont les acheteurs de pièces mécaniques de se raccrocher à une tradition, à quelque chose qui vit et bouge. En ressortant cette pièce, Revue Thommen souhaitait se démarquer et typer son nom, tout en accédant aux tendances actuelles.

Manufacture, Girard-Perregaux l'est jusqu'au bout du moindre de ses bijoux. Et comme le dit M. Besson, directeur, «ce que nous faisons, nous le faisons vraiment.» Dans cette tendance des produits mécaniques, les horlogers font de plus en plus d'exercices de style, la montre tourbillon de Girard-Perregaux en étant le plus bel exemple, et M. Besson d'ajouter: «Ce qui dure, c'est un objet réussi». Les derniers-nés de l'entreprise le sont assurément, et Equation focale plus particulièrement. Cette pièce dont la glace est un cône est d'une technologie très poussée, «que nous maîtrisons parfaitement» ajoute M. Besson. «Nous pouvons dès lors l'oublier et aller au-delà!»



Montre automatique «quantième perpétuel», avec indication de l'année bissextile, cadran argenté. (Breguet)

Swissbee se pose où elle veut!

L'abeille suisse, Swissbee, peut se poser où elle l'entend. A votre libre choix. Cette montre qui s'engouffre dans le créneau ouvert par la Swatch a été présentée hier par la maison Fiona Watch de Genève. Elle fait appel au système du trombone et se veut libre, gaie, colorée. Le parallèle avec la Swatch n'est pas qu'une élucubration de journaliste, mais bien



une réalité puisque Swissbee a germé dans la tête de Marlyse Schmid, responsable du design du leader de la SMH, avec son collègue et néanmoins compagnon Bernard Müller.

C'est ensemble que les deux créateurs ont développé, élaboré Swissbee. Ils se sont ensuite tournés vers Jean-Walter Geiser, l'âme de Fiona, qui leur plaisait et qui cherchait une idée créative. Le résultat est probant.

L'objectif de vente est ambitieux: un million de pièces, rapidement. Et dans toutes les couleurs. L'atout Schmid-Müller pourrait être déterminant. J. H.

BÂLE 87



FOIRE EUROPÉENNE DE L'HORLOGERIE ET DE LA BIJOUTERIE

Marque SMH «non-retour»

Non, l'absence des grandes marques du groupe SMH n'est pas remarquée et on en parle peu car la rumeur circulait ferme, hier, que les marques SMH seraient de retour l'année prochaine à la Foire.

Renseignements pris à bonne source, il n'en est absolument pas question. La SMH a investi des sommes très importantes dans une approche commerciale différente du marché et poursuivra cette politique. Au mieux, SMH présentera un «show» en 1988 dans le cadre de la Foire, MM. Thomke et Ammann dixit. (B)



Le «tout Bâle horloger» chez ETA

Affluence record hier en fin d'après-midi au cocktail organisé par ETA dans un hôtel proche de la Foire, ironie du sort: à côté de Seiko. L'absence des grandes marques de la SMH, Omega, Longines, et autre Rado n'est pas remarquée, dans l'allée centrale les stands ont été bien occupés avec un maximum de raffinement!

Mais ETA est présent à «Bâle 87» toujours à la même place, au fond du couloir du 2e étage, au centre commercial.

A ne pas oublier, tout de même, car ETA c'est 4000 emplois et le producteur de quelque 50 millions de modules et mouvements au prix moyen de 12 francs ce qui fait une paille de 600 millions de chiffre d'affaires. C'est ETA qui produit la Swatch à Granges et à Sion. ETA forme 180 apprentis.

ETA occupe tout le terrain technique et technologique horloger et couvre donc tous les segments du marché. Dans son gourbi du 2e étage, ETA traite

donc un volume d'affaires impressionnant. Parmi les retombées de la Swatch on notera les modules «Ecoline» 6 3/8 et 11, calibres assemblés sur des chaînes automatisées construites sur la base de celles de la Swatch.

«Ecoline» est un mouvement non démontable produit de masse, lancé et testé en 1985 en Suisse il est ouvert à la clientèle mondiale qui en a acheté «plusieurs millions» de pièces en 1986. Le succès de cette technique d'assemblage automatisé est tel que Seiko va s'y mettre!

Dans le haut de gamme, la série des «flatline» s'est enrichie d'une complication à quartz, le 255. Et on met la dernière main à un «256», un calibre dame 8 1/4 à double quartz thermo-compensé.

Quant aux spécialités «sur mesure» à la demande du client, quelques réalisations secrètes prouvent une maîtrise technologique de très haut niveau.

Pour les prix à ce niveau, prière de consulter la direction commerciale! G. Bd

Guyot & cie sa.
depuis 1918

Les artisans de confiance de la boîte de montre

Nous sommes à disposition des horlogers durant la Foire de Bâle
Un coup de fil suffit!

Rue de la Loge 5a — ☎ 039/23 48 00
2300 La Chaux-de-Fonds

«CASTING»

Pièces injectées pour horlogerie et bijouterie

EBERL SA

Nord 176 - ☎ 039/23 79 33

2300 La Chaux-de-Fonds

Surdez, Mathey S.A.

Le partenaire apprécié dans les petites et moyennes séries pour le décolletage, le perçage, le taraudage, le fraisage et le contournage sur CNC

1er Août 39 — ☎ 039/28 59 55 — 2300 La Chaux-de-Fonds

«Lady Admiral» de Corum, un luxueux modèle de sport pour dames, à mouvement quartz. Boîtier étanche en or rouge 18 ct, cadran à heures nautiques: les couleurs du code numérique utilisé dans la marine. Le bracelet, qui existe aussi en toile à voile ou en croco, est ici orné d'une chaîne d'ancre miniature. Existe en version joaillerie, sertie de brillants. (Corum)

KELEK présente une première mondiale:



une montre dame automatique en 3 versions, programmée 4 ans:

- dates, mois, lune;
- dates, mois, jour;
- dates, mois, signes du zodiaque.

KELEK SA

Fabrique d'horlogerie
Rue de la Paix 133
CH-2300 La Chaux-de-Fonds
☎ 039/26 48 55

Foire de Bâle:
stand 155, halle 101.

Le grand spécialiste des montres à complications

UNIVERSO

Aiguilles pour horlogerie
Zeiger für Uhren und Grossuhren
Hands for watches and clocks

Universo S. A.
CH-2300 La Chaux-de-Fonds
Avenue Léopold-Robert 82

Tél. 039 23 30 33
Tx 952 115 UNIC
Fax 039 23 10 00

Air Terre Mer Transports SA

2300 La Chaux-de-Fonds
☎ 039 26 43 43

Des ailes au zèle

société anonyme

denrosa

Spécialiste du palier et bouchons pour l'horlogerie

Machine transfert modulaire pour grandes et moyennes séries, fiches pour connecteurs et pièces compliquées

CNC pour petites séries de 50 à 2000 pièces avec diamètre mini 2 mm, maxi 16 mm

La Chaux-de-Fonds
Confédération 27, ☎ 039/26 03 95,
téléx 95.22.46,
téléfax 039/26 53 82

MAGAZINE

grand écran

La couleur de l'argent de Martin Scorsese



Nous avons fait de Scorsese et de son dernier film, «La couleur de l'argent», le principal sujet cinématographique du supplément culturel de L'Impartial («Singulier» du jeudi 19 mars). Le film s'étant un peu fait attendre sur nos écrans, il faut donc rappeler qu'il doit être vu, pas seulement pour «l'oscarisation» d'un grand acteur qui le méritait enfin, Paul Newman.

Les cinéphiles apprécient la référence à «L'arnaqueur» de Robert Rossen, ce film de 1961 dont «La couleur de l'argent» est la suite, vingt-cinq ans plus tard, le personnage qui avait abandonné le billard, étant maintenant d'abord repris par son goût de l'arnaque, mais finalement plus encore par le désir de gagner, en étant beau et grand joueur.

Les admirateurs de Scorsese, splendide metteur en scène (parmi d'autres, la manière de montrer les parties de billard sous des angles variés) y retrouvent un de leurs auteurs préférés et ses thèmes de réflexion, l'ambition et la déchéance, la soif de pureté, la relation père-fils, etc... (fy)

Billet

L'angoisse du producteur au moment du tournage

L'angoisse du gardien de but au moment du penalty a été racontée par Peter Handke. Un petit glissement et elle devient l'angoisse du producteur de «Blanc fatal» de François Kohler au moment du tournage qui vient de se terminer récemment aux Cadolles.

Car il y a quelque chose de dérisoire dans un cinéma, même de court-métrage, qui veut rester ambitieux. L'immense effort de vingt-cinq personnes, pendant parfois plusieurs heures, ne conduit qu'à quelques dizaines de mètres de pellicule impressionnée, qui ne deviendront que quelques dizaines de secondes dans le film terminé. Mais au moment du «on tourne», tout doit jouer, les accessoires, les costumes, les décors, tous ensemble, l'équipe-image, mais dans l'image il y a de la lumière, le cadre, le mouvement, l'équipe-son, mais dans ce son il y a les bruits, les mots, pas encore la musique, les comédiens, qui doivent faire le mouvement juste, dire le mot juste, faire passer le geste juste, le regard juste, tels qu'ils ont été définis par le réalisateur. L'intensité de ces instants où, en peu de temps, tout doit jouer miraculeusement, est grande.

Tout se passe un peu comme pour un descendeur qui joue sa saison sur une course de cent vingt secondes, mais qui ne serait pas seul, vingt alors obligés de finir dans le même temps. Elle est grande, l'angoisse du producteur au moment du tournage...

(fy), le producteur de «Blanc fatal»...

notes de lecture

Du côté de «L'âge d'homme»

La collection «histoire et théorie du cinéma», dirigée par Freddy Buache à «L'âge d'homme» vient de s'enrichir de deux titres qui confirment une volonté d'ouverture large sur d'autres formes de pensée que la seule francophone.

Cinéaste important en Roumanie, Radu Gabrea poursuit maintenant sa carrière en Allemagne, devenu citoyen de ce pays depuis quelques années. Ses films «allemands», «N'aie pas peur, Jacob!» (1981) et «Un homme comme Eva» (1984) n'ont pas connu la faveur du grand public s'ils font bonne carrière «culturelle». Parallèlement à ses créations, Radu Gabrea a présenté une thèse à l'Université de Louvain, consacrée à une approche théorique de Werner Herzog et la mystique rhénane, partiellement reprise dans un ouvrage d'une grande rigueur de réflexion, mais assez difficile à lire.

Pour évoquer un immense cinéaste qui vient de mourir, un professeur de sciences littéraires spécialiste de la littérature russe à l'Université de Budapest, Szilagy Akos et un théoricien du cinéma de la même haute école, Andras Balint Kovasz, explorant «Les mondes d'Andrei Tarkovsky». Ils inscrivent le cinéaste dans la continuité spirituelle et culturelle russe, différente pour eux de l'art «soviétique» qui appartient en propre à la révolution. Ils reconnaissent en Tarkovsky un mystique, un visionnaire et un prophète. (fyly)

Daniel Schmid a tourné «Jenatsch» dans les Grisons, film qui représentera la Suisse à Cannes 87

Daniel Schmid, la quarantaine, allure italienne et accent allemand, l'œil de velours et le charme latin qui font de lui l'outsider vedette d'un cinéma suisse trop intellectuel pour certains, trop au raz des paquerettes pour d'autres.

C'est un véritable homme orchestre, aussi à l'aise au cinéma qu'au théâtre ou à l'opéra qu'il adore. On se souvient encore de ses deux créations lyriques au Grand théâtre de Genève un «Barbe-Bleue» d'Offenbach, «son Don Giovanni à lui, une histoire qui se déroule dans un château ubuesque et qui raconte une chevauchée vers la catastrophe», et un «Lulu» d'Alban Berg avec Julia Migenes-Johnson.

Son cinéma a fait un tabac au... Japon. Une semaine organisée par notre très efficace ambassade chez les Nippons a connu un tel succès que «Hécate», «La Paloma» et «Il Bacio di Tosca» ont trouvé un distributeur. «Ils vont par millions assister à mes films, déclare Schmid, et en raffolent. Ça m'étonne et ça me flatte vraiment...». Après «Il Bacio di Tosca», il s'est mis à l'écriture de «Jenatsch», comme toujours une histoire originale que le magicien a mis de longs mois à concocter dans un véritable château caché dans les arbres, l'Hôtel Schweizerhof que possèdent ses parents à Flims dans les Grisons. C'est d'ailleurs l'envoûtement et l'inspiration de cette région de la Suisse qui ont été le déclin créatif de cet auteur si particulier: son premier film «Cette nuit ou jamais» était une sorte de cérémonial et à la fois une véritable bouffée d'air dans le cinéma suisse-allemanique.

En Suisse, on me traite d'outsider. Je refuse ce qualificatif. C'est vrai que je suis personnel et que je fais cavalier seul. Je fuis le genre «social-kitsch» dont mes compatriotes font leurs choux gras. Je n'aime pas non plus cette manie qu'ont les gens de cinéma de se réunir en association, de se voir en réunion, de s'agglutiner d'abord par goût du groupe. Mes lectures préférées sont «Les fleurs du mal». Pendant longtemps, on s'est méfié de moi, beaucoup moins depuis que je suscite un intérêt hors des frontières.

Pense-t-il alors que le cinéma suisse ne suscite pas assez d'intérêt chez nous?

Pour s'en convaincre examinons quelques chiffres, alors que l'on donne certainement plus de 70 millions pour le théâtre par an, il n'y a que quelques maigres millions pour le cinéma c'est tout dire!

Votre conception du cinéma est très différente de celle (issue du documentaire) de vos compatriotes suis-

ses alémaniques ou que celle (basée sur une histoire) d'un Tanner, Soutter ou d'un Goretta?

Le cinéma est un art artificiel qui n'a rien à voir avec la réalité: c'est de la fiction totale. Mais le cinéma c'est aussi 24 fois la vérité par seconde, et comme le disait H. Langlois, tout film est un témoignage parlant.

Ayant vécu la plupart du temps en Allemagne Fédérale, je me sens assez seul en Suisse, et j'ai peu de relations «intellectuelles» avec ce qui se fait dans ce pays, surtout en Suisse allemande. En Suisse romande, la culture cinématographique est plus développée, grâce à la proximité de la France, de la cinématèque, etc. Ce que font Tanner et Soutter est digne d'intérêt bien que ce soit loin de ce que j'aime.

L'esprit est intéressant en Suisse romande et mes collègues de Suisse alémanique qui viennent la plupart du documentaire ont trop tendance à s'identifier à leurs personnages: sans distance, ils veulent tout dire.

Pour votre dernier film «Jenatsch», vous travaillez à nouveau avec la même équipe technique assez réduite et des amis de toujours comme Renato Berta à la caméra, Peer Raben à la musique, Luc Yersin comme preneur de son, ou Raul Jimenez comme décorateur...

J'aime être entouré d'amis pour tourner. Pour «Il Bacio di Tosca», notre travail était une tentative de jouer avec les frontières qui séparent le documentaire de la fiction. Chaque prise de vue, par la présence de la caméra, devient un acte terroriste et pornographique. Et de plus, si l'on veut exercer sérieusement notre métier - au sens artisanal du terme, car je me considère comme un artisan et non comme un artiste - on assume un rôle vampirisateur. Cela signifie que l'on suce la substance de celui qui est devant la caméra et qu'on lui jette un défi. Pour «Jenatsch» c'est différent, car c'est un thriller qui se déroule à la fois aujourd'hui et dans le passé. C'est l'histoire d'un journaliste Peter Sprecher qui, lors de l'interview d'un anthropologue parlant du cas d'une fouille de Jörg Jenatsch à Coire, a découvert un objet qui les fait voyager dans le temps. Plongé au 17^e siècle, il découvre quelques épisodes de la vie de Jenatsch, moment privilégié qui lui révéleront également son assassin...

Nous ne doutons pas une seconde que ce solitaire plein d'idées qu'est Daniel Schmid mènera à bien cette nouvelle aventure, exploitant à la fois la fascination, et la magie pour illustrer une facette très différente du cinéma suisse. Jean-Pierre Brossard



Notre photo: Daniel Schmid en compagnie de Maria Schneider

Le phénomène Fuller a déferlé sur la Franche-Comté!

Comme la tornade blanche de Master Proper, Samuel Fuller a littéralement déferlé durant ce week-end prolongé de Pâques sur la Franche-Comté.

Pour les fervents (et ils sont nombreux) du Ciné-club Jacques Becker, la rencontre avec Samuel Fuller, auteur américain assez peu connu (seul deux films de lui sont en distribution en France, devait signaler Pierre Blondeau, responsable des Rencontres) et le visionnement de son œuvre presque complète étaient un véritable événement.

Événement à plus d'un titre, puisque Noël Simsolo, l'auteur de l'ouvrage «Il était une fois S.F.» était présent et animait ces Rencontres.

Auteur américain adulé par J.L. Godard (qui le fit jouer dans «Pierrot le Fou») Fuller a été journaliste et soldat avant de devenir cinéaste; il est avant tout un grand narrateur, mieux encore un conteur de faits.

«Facts, facts, facts» est la devise résumée de son œuvre somme toute assez prolifique; bien qu'il n'ait tourné «que» 22 films ayant refusé les contraintes de producteurs désireux de «mouler» les œuvres de Fuller dans un carcan.

Il est, à 75 ans, l'un des derniers grands d'Hollywood. Sa vie, c'est plus qu'un roman, mais au moins cinq volumes (plus de 50 cassettes me confie, Noël Simsolo).

Et pourtant cette vie bien remplie est le prototype du «self-made man» tel que le rêvait l'idéal démocratique américain. Il a commencé comme garçon de course dans un grand quotidien, avant de devenir reporter. Mobilisé, il fait la guerre en Europe et participe à tous les débarquements, avant de transcrire, au cinéma, la somme de ses expériences.

Véritable conteur, il nous a parlé aussi bien de ses rencontres avec John Wayne, Marilyn Monroe, Zanuck ou le sénateur Mc Carthy.

Homme d'action, Fuller tourne évidemment des films qui bougent comme «Shock Corridor» ou «Le port de la drogue». Les images de violence n'ont évidemment rien à voir avec les guignolades de la rambomania, mais elles sont l'expression profonde d'une grande violence émotionnelle. On s'est plu à le rappeler - et c'est très vrai -, Fuller adore la littérature française de Baudelaire à Alfred Jarry en passant par Céline et Proust. Il vient d'ailleurs de terminer un scénario sur la vie de... Balzac qu'il envisage en deux heures de cinéma et six heures de télévision. «Ce que je veux c'est prendre des scènes dans tous les livres de Balzac et faire un grand film d'action qui mélange la vie et l'œuvre de ce génie...» «Et l'on découvre au détour d'une conversation que Samuel Fuller avait fait le détour de Pontarlier pour repérer un lac dans lequel devait sombrer la diligence de Balzac... et un producteur avait fait le déplacement... pour le rencontrer.

(jpb)

La Chaux-de-Fonds

● Angel heart, aux portes de l'enfer

(Corso). Prolongation, d'Alan Parker. Le «choc» Robert de Niro - Mickey Rourke. Pour une somme importante, Harry Angel doit enquêter sur un chanteur disparu il y a dix ans environ...

● Le déclin de L'empire américain

(Eden). Prolongation. Un week-end où l'on parle de tout, on cultive la beauté du corps, on commet péché de gourmandise...

● La couleur de l'argent

(Plaza). Prolongation. L'ancien arnaqueur reprend du service, avec Paul Newman.

● Mission

(Scala). Reprise. Le pouvoir de la prière affronte le pouvoir de l'épée.

Le Locle

● La femme de ma vie (Casino). L'itinéraire d'un soliste d'orchestre. L'alcoolisme et son traitement évoqués avec beaucoup de doigté.

dans les cinémas de la région

(Pour les horaires, prière de consulter la rubrique Impar Service)

Neuchâtel

● Angel heart, Platoon, Le grand chemin

(Apollo 1, 2 et 3).

● Over the top

(Arcades). Le bras de fer, Silvester Stallone.

● Poussière d'ange

(Bio). Un polar. Une réussite. Avec Bernard Giraudeau.

● Les 101 dalmatiens

(Palace). De Walt Disney.

● Crocodile Dundee

(Palace). Aventure, humour, exotisme.

Les enfants du silence

(Rex). L'amour d'un professeur pour malentendants et d'une jeune sourde, belle, révoltée. Au-delà du mélodrame, une méditation sur les problèmes de communication entre les êtres.

● Coup double

(Studio). Burt Lancaster et Kirk Douglas réunis.

● Sans pitié

(Studio). Un policier vengeur... sans pitié.

Couvet

● A fond la fac (Colisée). Une drôlerie série B.

Le solitaire

(Colisée). Le dernier Belmondo.

Saint-Imier

● 37°2 Le matin

(Espace noir). De Jean-Jacques Beineix

Tramelan

● Hold-up

(Cosmos). Avec Jean-Paul Belmondo.

● Le cavalier solitaire

(Cosmos). Avec Clint Eastwood.

Le Noirmont

● Down by law

Parler de la vie avec tendresse, gravité et émotion.

Les Breuleux

● Lévy et Goliath

(Lux). Le dernier film de Gérard Oury parle du respect des ancêtres, d'amour de la famille et de la solidarité fraternelle via les aventures des frères Lévy.

Bévilard

● Basil détective privé (Palace). De Walt Disney.

L'IMPARTIAL

école primaire

Des enquêtes et des jeux

Classe de 4e Numa-Droz

à Cridor

M. Fahrni nous a emmenés dans la salle de réunions où nous lui avons posé des questions. Ensuite, nous sommes allés voir la salle des commandes puis la salle des ordinateurs et enfin, les fours.

C'était intéressant à voir mais ça ne sentait pas toujours bon.

Nous avons été très impressionnés par la hauteur de la cheminée.

La poussière envahissait tout. Les escaliers en grille nous ont fait frémir. Quelques-uns d'entre nous ont été impressionnés par la grande pince.

Il y avait beaucoup d'ordures dans la grande fosse. Le système de chauffage est ingénieux et celui qui fait passer les ordures dans les fours aussi.

Travailler à Cridor ne doit pas être un beau métier. Non parce que l'usine n'est pas indispensable mais ça ne doit pas être très drôle. Des fois, on doit même travailler la nuit et on est dans les mauvaises odeurs tout le temps.

4e Numa-Droz

● **Combien d'installations comme Cridor y a-t-il dans le canton ?**
Deux.

● **Combien d'ouvriers y a-t-il ?**
25 employés.

● **Les ouvriers doivent-ils mettre des habits spéciaux ?**
Quelquefois: pour le nettoyage des fours.

● **Vous prenez les employés du ramassage à partir de quel âge ?**
Je ne sais pas, ce n'est pas moi qui les engage, c'est la Commune.

● **Est-ce qu'il y a déjà eu un accident ?**
Oui, un ouvrier est tombé dans une fosse, il s'est cassé une jambe et une épaule.

● **Quand avez-vous construit la cheminée ?**
En 1972.

● **Comment l'avez-vous construite ?**
L'extérieur est en tôle.

● **Quelle est sa hauteur ?**
85 mètres.

● **Pourquoi est-elle si haute ?**
Pour que la fumée soit évacuée au-dessus des gens.

● **Pourquoi la fumée est-elle parfois noire et parfois blanche ?**
Il y a trois ans, la fumée était souvent noire mais on a mis un nouveau filtre et maintenant, elle est presque toujours blanche.

● **Pourquoi la cheminée fume-t-elle jour et nuit ?**
Parce que nous brûlons jour et nuit.

● **Est-ce que vous restez toute la nuit ?**
Il y a toujours trois hommes.

● **Combien de maisons chauffez-vous ?**
L'équivalent de 2000 logements.

● **N'est-ce pas risqué de chauffer des centaines de personnes par la même installation ?**
Si, un peu.

● **Et si elle tombe en panne ?**
Il y a des chaudières de secours.

● **Chauffez-vous les bâtiments nuit et jour ?**
Oui.

● **C'est très grave si le feu s'éteint ?**
Non parce que nous avons des chaudières de rechange.

● **On dit que vous employez de l'eau en quantité. Pourquoi ?**
Pour laver les fumées.

● **Est-ce que vous nettoyez les tuyaux pour la vapeur de temps en temps ?**
Non, pas pour la vapeur.

● **Que ferait-on avec les ordures si on ne les brûlait pas ?**
On les mettrait dans une décharge.

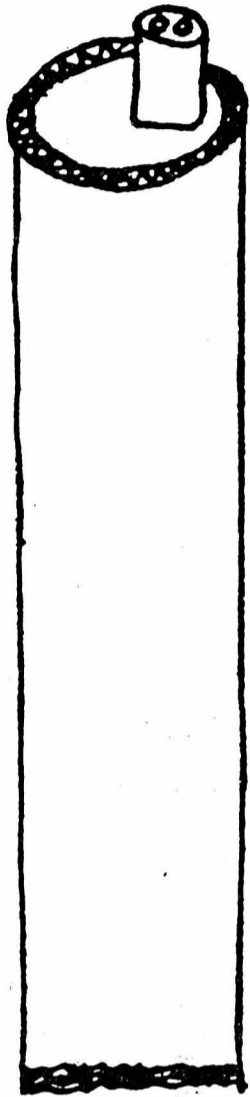

● **Est-ce que vous broyez les ordures avant de les brûler ?**
Non.

● **Brûlez-vous les sacs poubelle avec le reste ?**
Oui. Nous brûlons les sacs poubelle mais c'est un plastique non polluant.

● **Brûlez-vous du bois ?**
Oui, avec les ordures.

● **Quelles sont les ordures qui polluent le plus en brûlant ?**
Les plastiques PVC.

● **Devez-vous nettoyer le foyer ?**
Oui, quand le four est froid, des hommes le nettoient.

● **Devez-vous ajouter quelque chose aux ordures pour que ça brûle bien ?**
Oui, quand ils ont ramoné le four, après, il est froid. Alors, pour le rallumer, il faut tremper des chiffons dans du pétrole pour que le feu reprenne.

● **En hiver, devez-vous brûler autre chose que les ordures ?**
Oui, du gaz naturel et éventuellement du mazout.

4e Numa-Droz

Animaux

Archibald Quartier est une personne qui a fait des études de sciences naturelles. Après, il s'est occupé de la pêche et de la chasse dans le canton de Neuchâtel. Il y a longtemps, il a créé la réserve du Creux-du-Van. Dans cette réserve on n'ose pas chasser. Il y a mis, des lynx et d'autres animaux sauvages. Nous vous laissons le plaisir de lire l'interview.

La classe:

● **Avez-vous un animal préféré ?**
Archibald Quartier: Oui, le chat mais je déteste les chiens car ils font la chasse aux autres bêtes.

● **Nous avons entendu que vous aviez relâché des lynx au Creux-du-Van.**
Oui, deux couples de lynx en 1974 et en 1975. Ils venaient de Slovaquie. Maintenant, ça va bien, il y en a dans tout l'arc du Jura, dans le canton de Vaud, dans le canton de Berne et même jusqu'à Genève. Il y a 12 ans que nous avons des lynx dans nos régions et il n'y a pas eu d'accident. Ils n'ont attaqué aucun animal domestique ni aucune personne.

● **Regrettez-vous quelque chose sur d'autres actions que vous avez faites pour les animaux ?**
Oui. Par exemple, j'avais mis au point un élevage de faisans pour les chasseurs. Je regrette ça car ces pauvres faisans ne se reproduisent pas chez nous. Ils ne font pas de nid, pas d'œufs, rien. C'est une bêtise que j'ai faite.

● **Avez-vous envie de continuer de faire en sorte que les animaux soient heureux ?**
Oui, je continue d'ailleurs avec d'autres animaux mais je ne peux pas encore vous dire lesquels car c'est un peu secret. Mon idée, c'est de rétablir la faune sauvage comme elle existait avant la chasse et la pollution.

● **Depuis combien de temps faites-vous ces actions ?**
Quand j'étais gosse, je m'intéressais déjà à la nature. Après, j'ai fait mes études de sciences naturelles. Plus tard, je me suis occupé de la chasse et de la pêche dans le canton de Neuchâtel mais il y a 40 à 45 ans que je m'occupe de cela.

● **Dernièrement, avez-vous fait une ou des actions pour les animaux du Creux-du-Van ?**
Oui, il y a longtemps que j'ai créé cette réserve du Creux-du-Van. Elle a maintenant 14 km. Dernièrement, on l'a un peu agrandie parce que tout au bord de la réserve, il y a une grotte qu'on appelle «La grotte du chemin de fer» et puis dans cette grotte, il y a des chauve-souris. Des gens les embêtaient avec de la fumée, etc... C'est la dernière action qu'on a faite au Creux-du-Van.

● **Toutes les actions que vous avez faites pour les animaux étaient-**

Une chorale est née « Les gosses à Numa »

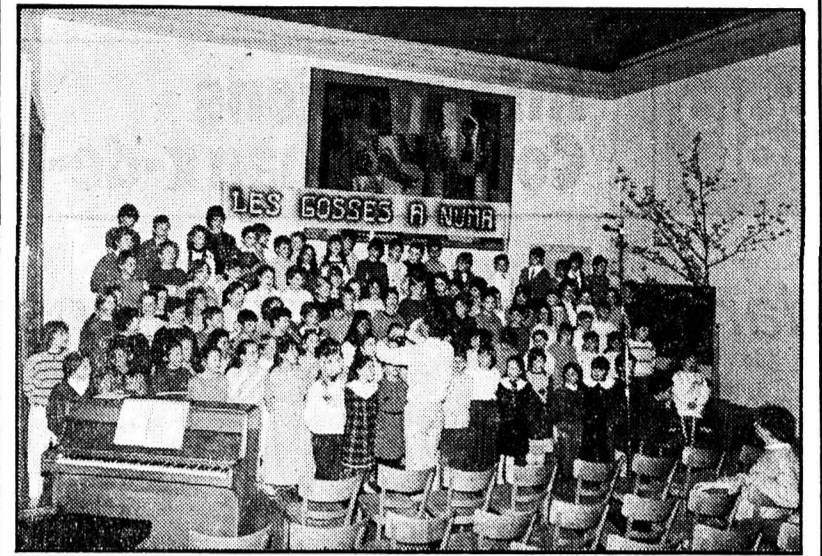

Depuis longtemps, la Direction de l'Ecole primaire est sensible à l'effort réalisé dans le canton de Neuchâtel en matière d'éducation musicale.

L'un de ses souhaits les plus chers, la création de chorales d'enfants, vient d'entrer dans sa phase active...

En effet, quelques jours avant les vacances de printemps, comme un éclatement de bourgeons, les 120 élèves des classes 3 P, 4 P, 5 P du collège de Numa-Droz, sous la direction d'un enseignant, M. Laurent Develey, ont donné leur premier récital.

Enthousiasme, joie, émotion présidaient à l'événement. L'audi-

tion, en présence des parents venus en nombre, a été d'un excellent niveau.

Au programme, on trouvait une belle variété de thèmes: chants d'ici et d'ailleurs, poèmes déclamés avec élégance et, pour conclure, avec l'auditoire conquis: «Le vieux chalet».

La Direction de l'Ecole primaire est heureuse de voir naître «Les gosses à Numa»; elle espère que le vent du large gonflera d'autres voiles et que d'autres chorales fleuriront aux quatre vents de notre belle cité...

Philippe Moser
Directeur-adjoint
de l'Ecole primaire

elles pour votre métier ou en avez-vous un autre ?

Non, ce n'est pas mon métier, plutôt mon activité pour recréer la faune sauvage après laquelle vos sacrés chiens ne cessent de courir et de faire des dégâts. J'avais donc mon bureau au Château de Neuchâtel.

● **Aimez-vous beaucoup les animaux ?**

Oui, j'aime les animaux. J'ai horreur d'en tuer un. Dans mon métier, on devait des fois tuer des animaux après la chasse car des chasseurs

maladroits les blessaient et on ne pouvait pas les laisser sur trois pattes dans les hautes neiges du Jura. Mais je n'aime pas tuer les bêtes.

● **Avez-vous un animal chez vous ?**
Non, je n'en ai pas. J'aimerais avoir un chat mais ce n'est pas possible car j'habite près d'une grande route et il risquerait de se faire écraser.

● **Etes-vous déjà allé dans un autre pays pour sauver des animaux ?**
Non, pas pour en sauver mais pour en observer.

Annonces

Chenille boxeuse
CHERCHE
une coccinelle
qui sait compter
les points

CHERCHE
bon bricoleur
paresseux
sachant travailler
la nuit

Fer à repasser
CHERCHE
linge humide

Vieux macaque
CHERCHE
guenon charitable
pour lui chercher
des poux

Eléphant enrhumé
CHERCHE
grand mouchoir

Petite gomme
CHERCHE
lettre à effacer

Mer Morte
CHERCHE
petits poissons
vivants

Petit pépin perdu
CHERCHE
sa pomme

Bonnet
CHERCHE
pompon

ON DEMANDE
journaliste sachant
lire et écrire

Oiseau migrateur
LOUE
son nid jusqu'au
printemps

Tortue sportive
CHERCHE
petit chronomètre

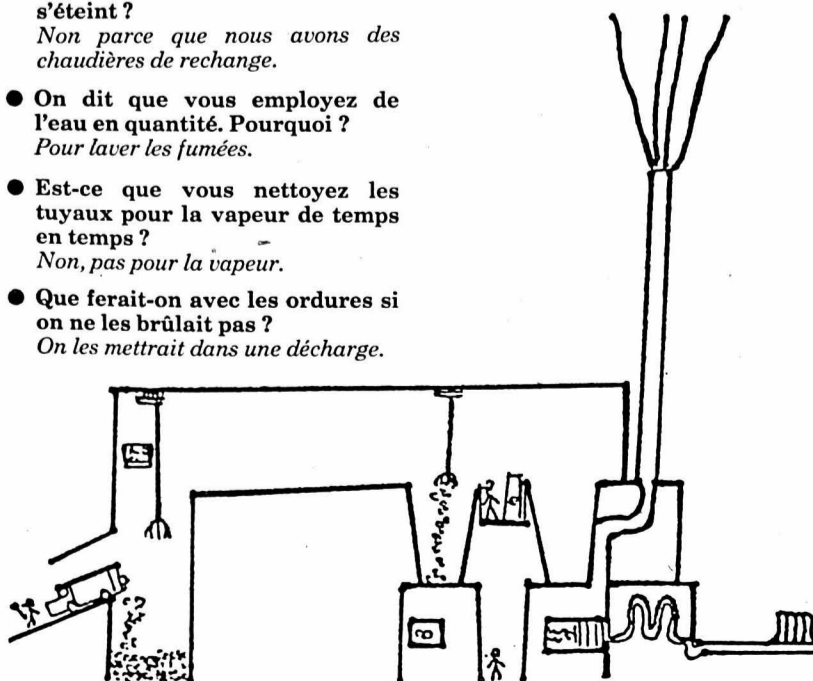

- JEU -

Mettez la carotte dans la soupe

Samedi 25 avril Pavillon des Planchettes et Hôtel de la Couronne
à 20 heures précises
SUPER MATCH AU LOTO
 organisé par les Sociétés locales des Planchettes
 Départ car postal 18 h 40, poste de La Chaux-de-Fonds, le retour est assuré par nos organisateurs

Quines sensationnels plus de 12 cartons
 Cartes d'abonnements Fr 12.- pour les 25 premiers tours
 2 abonnements = 3e gratuit



Informations
Coop La Chaux-de-Fonds



dans tous nos magasins:

géraniums
droits, rouges

4 pièces

8.-

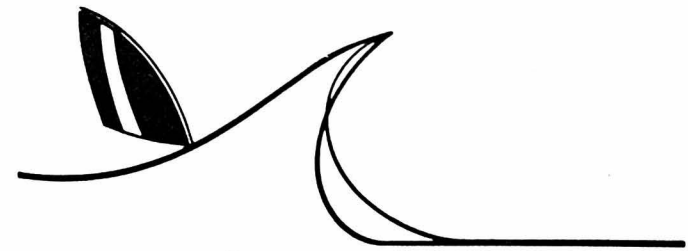

Planches à Voile Jeunes-Rives
 Dominique Molère, quai Léopold-Robert 6
 2000 Neuchâtel, tél. 038 24 46 49

organise sa **4e grande foire** de

PLANCHES À VOILE ET ACCESSOIRES

OCCASION

Vendredi 24 avril 1987 de 13 h 30 à 20 heures
 Samedi 25 avril 1987 de 8 h à 17 heures

Lieu: Rond-Point des Jeunes-Rives,
 sous tente Neuchâtel

Apéritif offert: vendredi à 18 heures
 samedi à 11 h 30

Vendredi 24 avril 1987, vente autorisée jusqu'à 18 h 30

AVIS DE RECHERCHE



Pour les services externes. Toute la Suisse et l'Europe. L'appel de personnes performant de l'Observatoire cantonal de Neuchâtel. Dès Fr. 1570.-. GARANTIE 5 ans. Leasing 36 mois dès Fr. 56.-. Essai sans engagement !
 SCHERLY S.A., ch. Gabriel 4a, 2034 PESEUX NE, ☎ 038/31 65 72.

Bulletin de souscription

Veuillez me considérer comme nouvel abonné de **L'IMPARTIAL**
 dès le: _____ Je paierai par 3 - 6 - 12 mois*

Nom et prénom: _____

Domicile: _____

No - Localité: _____

Signature: _____

Prix d'abonnement:
 3 mois: Fr. 45.50 - 6 mois: Fr. 87.- - annuellement: Fr. 167.-

* biffer ce qui ne convient pas.
 Compte de chèques postaux 23-325-4, La Chaux-de-Fonds

Ne pas payer d'avance, mais à réception du bulletin de versement
 A retourner à « L'Impartial » - 2301 La Chaux-de-Fonds

Nouveau:
Escort 1,4i,
73 ch à injection.



ESCORT 1,4i

Du brio à revendre - sans quitter l'avantageuse catégorie d'assurance 804-1392 cm³. En option: Système de freinage antibloquant. A partir de fr. 15 670.- déjà.



Pour votre chauffage d'appoint

FAITES CONFIANCE AU SPÉCIALISTE

vous avez le choix entre:

- fourneaux
- foyers à feu ouvert
- foyers fermés avec vitre
- foyers avec récupération à eau chaude.

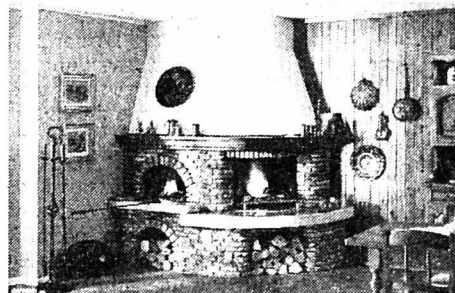

Pour tous renseignements, veuillez vous adresser à notre représentant
 M. Roland Hug, 2300 La Chaux-de-Fonds, ☎ 039/26 83 53

Nom:..... Prénom:.....

Adresse:.....Tél.:.....

Localité:.....

Coupon à retourner à Schori cheminées - carrelages, SA
 1700 Granges-Paccot, ☎ 037/26 19 18

Occasions impeccables

VW Golf

GT-5, 1986 vert mét., 12 000 km
 GT-5, cat. US 83, 1986 toit couliss., rouge, 30 000 km
 GL-5, 1986 rouge mars, 16 500 km
 GL I cabriolet, 1984 4 jantes alu, vert, 55 600 km

VW Jetta

GL, 90 CV, 1985 gris mét., 42 000 km
 GL, 90 CV, 1984 rouge, 49 000 km
 GL, 90 CV, 1984 rouge, 34 500 km

VW Passat

GLS, 75 CV, 1981 blanc, 58 900 km

AUDI

80 Quattro, 1985 vert mét., 40 800 km
 Coupé GT, 1986 argent mét., 35 000 km
 Coupé Quattro, 1985 rouge mét., 33 000 km
 100 CD, 1986 toit couliss., beige mét., 18 000 km
 100 CCSE, 1983 argent mét., 48 000 km
 100 CD, 1983 aut., bleu mét., 78 000 km

Utilitaires

Combi, 1986 78 CV, vert, 20 000 km
 Combi, 1985 78 CV, blanc, 26 000 km
 Combi, 1984 78 CV, rouge, 49 000 km
 Bus, 1984 78 CV, ivoire, 60 000 km
 Fourgonnette, 1986 78 CV, gris, 17 000 km
 LT 31 fourgonnette, 1983 gris, 56 000 km

Garantie 100%: Exchange Credit

Ouverture
 quotidien: 8.00 à 12.00 et 13.30 à 19.00
 Samedi: 8.00 à 16.00

AMAG BIENNE

Nouvelle route de Berne
 032 25 13 13



Salon Canin "chez" Lada

Elizabeth Jacot-Piaget
 Numa-Droz 88 ☎ 039/23 53 93

La Main Bricoleuse
 à votre service! **NOUVEAU**
 Service rapide et soigné (fixations, électricité, petites réparations, aménagements, etc.)
 Prix modiques, devis gratuits
 ☎ 039/236.428

FRISBA
Garages préfabriqués

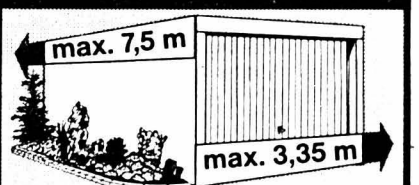

Maintenant en 9 dimensions!
FRISBA SA
 1095 Lutry, Téléphone 021/391333

Adaptez votre vitesse!

CREDIT COMPTANT
 Jusqu'à Fr. 40 000 - sans garanties. Discrét et sans enquête auprès de l'employeur!
 Veuillez me soumettre une offre de crédit comptant sans engagement.
 Je sollicite un crédit comptant de Fr. _____ Im
 Remboursement mensuel en Fr. _____
 Nom: _____
 Prénom: _____
 Rue: _____
 NPA: _____
 Date de naissance: _____
 État civil: _____
 Signature: _____
 Service rapide 01/211 76 11, Monsieur Lambert
CITY BANK

L'IMPARTIAL la voix d'une région

temps libre

rock
spectacles
disques - vidéo
variétés - interviews
jeux électroniques - nouveautés

Compact disque contre D.A.T.

Une nouvelle bataille est engagée

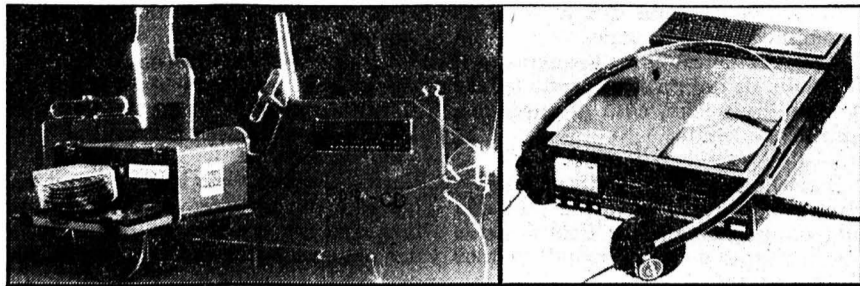

Le lecteur de CD se miniaturise, se perfectionne, se diversifie, du walkman au chargeur automatique pour dix CD à monter sur sa voiture. Mais ce procédé résistera-t-il à l'assaut prochain du DAT?

Le disque compact est devenu avec le poste TV, le magnétoscope et la chaîne HiFi le nouveau compagnon obligé des Européens. Rien qu'en 1986, la vente de lecteurs CD a été cinq fois plus forte que celle de magnétoscopes et la courbe continue à progresser; dans notre pays, on vend plus de disques compacts que de disques normaux depuis 1986. Ainsi le cycle de vie des produits du marché audio-vidéo s'accélère: il était de 35 ans pour le bon vieux poste de radio, d'une trentaine d'années pour le microsillon, de vingt-cinq ans pour la télévision et aujourd'hui de moins de vingt ans pour le disque compact.

Vers 1990/5, il y aura 45 millions de lecteurs de compact disque dans le monde.

Aujourd'hui la firme Philips, l'inventeur de cette petite merveille produit 3,6 millions de platines à laser par an dans son usine de Hasselt/Belgique alors que l'usine Polygram de Hanovre fabrique, elle, 20 millions de disques par an, soit l'équivalent de la moitié de la production mondiale.

Avantages du disque compact

Philips le pionnier a lancé son système en 1980 avec Sony; c'est une invention 100 % européenne. Des accords de licences sont conclus avec 53 fabricants pour le lecteur et 36 sociétés pour le disque. C'est donc un succès mondial qui englobe aussi bien des sociétés européennes (Grundig, Revox, B.O.) que japonaises (DEC, Nakamichi, etc) ou coréennes.

Le CD offre de nombreux avantages dont: un standard identique dans le monde entier, à l'inverse de la situation avec les magnétoscopes; une qualité d'écoute parfaite; un produit fiable, même si l'on peut se poser des questions à terme quand à sa conservation et si l'on constate pas mal de disques défectueux dans la production récente.

Mais le succès n'a été rendu possible que grâce à d'énormes investissements, une robotisation poussée, des usines qui tournent 24 heures sur 24, et 7 jours sur 7; il en sera ainsi jusqu'en 1990 si l'on veut arriver à une bonne rentabilité, et voir le prix (élevé) des disques baisser, ce qui est déjà le cas pour les appareils.

marché aux puces

Arrivée d'un intrus: le magnétophone numérique

Alors que l'Europe savourait une victoire bien méritée avec le Compact disque, les Japonais fournissent une nouvelle arme pour relever le défi: la cassette audionumérique.

Sous le sigle de D.A.T. (Digital Audio Tape) Aiwa, Hitachi, Sharp Sony et Technics ont lancé au Japon d'abord un magnétophone et une cassette audionumériques.

Le D.A.T. est normalisé sur le plan mondial puisque 84 fabricants dont 21

européens et américains ont accepté le même standard et des normes identiques.

La cassette numérique permet la copie de disque compact, donc favorise le piratage de «haute qualité» ce qui va porter un préjudice mortel à l'industrie phonographique déjà victime de la mévente et du «copiage amateur» de la part de beaucoup de jeunes.

C.B.S. a inventé un dispositif anti-copie qui pourrait être placé sur tous les magnétophones D.A.T. fabriqués dans le monde entier. Mais ce dispositif va à l'encontre de la législation de certains pays dont la France et... le Japon.

Pour les producteurs de disques, c'est un véritable suicide que d'autoriser la vente de magnétophones numériques. Les fabricants de disques préconisent la perception d'une taxe de Fr. 12.- par cassette alors que les industriels américains ont obtenu de Reagan ni plus ni moins que l'interdiction de l'importation aux USA des appareils non munis du dispositif anti-copies.

En Europe les grandes maisons de disques refusent toute licence d'édition sur cassettes DAT.

Passant outre, les fabricants japonais vont proposer ces prochains jours des magnétophones avec mini-cassettes de deux heures sans dispositif anti-copie, à des prix de Fr. 2000.- à 2500.-.

La cassette audionumérique présente un certain nombre d'avantages dont le premier est évidemment de pouvoir copier des disques anciens ou nouveaux que l'on voudrait conserver. Avec les premiers appareils il y aura des problèmes techniques pour ce copiage. Mais l'ennui pour l'instant c'est qu'il y aura très peu de matériel original en cassette, alors que pour le CD on dispose actuellement d'un catalogue de plus de 20.000 titres et que beaucoup d'artistes n'enregistrent plus qu'exclusivement en CD.

Une belle bataille est engagée et il est pour l'instant bien difficile d'en prévoir l'issue.

J.-P. Brossard

Voyage à Paris «Cabaret» au programme

Le Théâtre de la Porte-Saint-Martin ayant été contraint de retirer de l'affiche «La petite boutique des horreurs», nous avons dû modifier le programme de notre voyage de l'Ascension à Paris.

Grâce à la célérité de la directrice de ce théâtre, Mme Régnier, il nous a été possible d'obtenir des places de première catégorie pour le spectacle «Cabaret» au Théâtre Mogador.

Ce spectacle, dont la vedette est Ute Lemper, qualifiée de «nouvelle Elsa Minnelli» par toute la presse, connaît un fantastique succès. Programmé initialement jusqu'au 24 mai, il sera prolongé jusqu'à la fin de l'année pour satisfaire à la ruée du public. Toutes les représentations affichent

«complet» plusieurs semaines à l'avance. On y trouve entre autres dans la distribution Magali Noël.

C'est donc un privilège de pouvoir intégrer «Cabaret» au programme de notre voyage, et un «plus» proposé sans supplément de prix

écho

Et que les indécis ne tardent pas, il ne reste que quelques places pour ce voyage au cours duquel nous verrons encore «Le tourniquet» avec Sim et Victor Lanoux et «Kean» avec Jean-Paul Belmondo. Le nombre de cent participants ne pourra en aucun cas être augmenté. (dn)

Le génie de Bernard Estardy Toujours créer un son original

Dans une précédente édition de notre supplément «Singulier», nous avons fait connaissance avec Bernard Estardy, le plus réputé des preneurs de son, dans son studio de la rue Championnet à Paris. Il nous a expliqué sa conception de la réalisation d'un enregistrement. Mais comment se déroule, concrètement, la confection d'un disque dès le moment où un artiste et son producteur ont décidé qu'il serait réalisé par Bernard Estardy ?

entretien

— C'est très simple. L'artiste vient me trouver vers dix heures le matin. Il me fait écouter sa chanson avec sa guitare s'il est guitariste, au piano s'il est pianiste. S'il n'est pas musicien, il aura réalisé une maquette. Et on en cause. On va définir où commence la chanson, combien de mesures d'introduction, quel va être le tempo, quelle va être la construction couplet-refrain, etc. Si le refrain est trop court, on va décider de le doubler, des choses de ce genre. On va ainsi construire un squelette de la chanson. Dès qu'on sait où elle commence, où elle finit, dans quel ton elle va être chantée, on construit sur ordinateur le chaînage de la chanson. C'est à dire qu'on donne à une machine la mémoire de la chanson, avec les ralentis s'il y en a, les accélérés, le tempo, le début et la fin. L'ordinateur a donc en mémoire la chanson dans sa longueur et sa structure.

Beaucoup d'imagination

Après cela, je bâtis un système rythmique. C'est à partir de là que ça se complique, car il faut que ce système rythmique colle avec le phrasé de la chanson, avec les mots. Et là, il faut beaucoup d'imagination pour trouver un système qui colle vraiment bien.

Quand on l'a trouvé, on l'enregistre. Ou sur un magnétophone ou sur une mémoire d'ordinateur. Après cela, on met l'harmonie. Moi, je mets un tapis harmonique qui pla-



que à toute la chanson. Et à ce moment-là, on entend la chanson telle qu'elle va être. Car une chanson c'est des paroles, une musique, un rythme et une harmonie. Quand ces quatre fonctions existent, la chanson peut rouler, elle est là. Et on se rend compte si on s'est planté ou pas.

L'ordre des enregistrements peut varier, mais ainsi, après quatre ou cinq heures, la chanson est audible et on sait si elle est bien structurée.

Donner une identité

Et à partir de là, on commence. Il peut arriver que le produit soit présentable ainsi, qu'on ait fini le travail. Quand on a fait «Je l'aime à mourir» avec Cabrel, il y avait deux guitares, une basse et un piano, plus quelques petites choses qui tenaient ensemble et c'était fini, c'était très bien comme ça !

Il est vrai que dans 90% des cas, il faut encore donner à l'enregistrement le «son» à la mode, ce dont nous reparlerons.

Mais bref, à ce moment-là du travail vous faites écouter la bande à n'importe qui et il vous dit: «c'est bien». Mais vous n'avez aucune chance de la vendre. La chanson existe, mais c'est là que ça devient difficile. Il faut y mettre le poivre, le sel, les épices, la faire mijoter, lui donner sa vie. Elle existe mais elle n'est pas performante. Elle est pauvre.

Alors on continue en enregistrant des sons qui vont donner une identité à la chanson. On invente une intro, ce qui signe la chanson. Ça peut-être une phrase musicale, un tempo ou, comme dans «Les lacs du Connemara», du vent, ou n'importe quoi.

Et c'est là que le preneur de son crée la magie, un univers au disque. On en fout plein la bande. On intervient véritablement en confectionnant un espace sonore, une certaine profondeur, une certaine largeur. Car maintenant, les disques se vendent en cinémascope couleur ! On les veut très forts, très graves, très aigus, tout très fort !

L'aide des machines

C'est très bien. Et pour cela, nous avons des techniques, qui sont de plus en plus sophistiquées. On est très aidés par les machines, avec les correcteurs, les compresseurs, les échos, les réverbs, les modificateurs de l'enveloppe du son, qu'on appelle les flonges, les harmoniseurs, tout ça. On est très équipés.

Tenez, je vais vous donner un exemple très concret. La chanson «Pour le plaisir», d'Herbert Léonard. On a enregistré un piano, avec une rythmique complète. Et quand on a écouté la bande à la fin, on a dit «mais ce piano n'est pas original, le piano ça fait suer tout le monde. C'est un piano, quoi !» Alors on l'a passé dans une boîte, on l'a fait faire un peu plus «glou-glou» et il en est résulté un son spécial. On a mis un peu plus de poivre dans la sauce, ça lui a donné une originalité qui a surpris.

Tout simplement. Et c'est tous les jours comme ça !

Dans une prochaine page «Temps libre», Bernard Estardy nous parlera encore de son passionnant métier. Un métier qui a l'air d'une banale formalité. Mais ne nous y trompons pas, Bernard Estardy est un génie de la prise de son. Et les succès qui sortent de son studio (environ 200 millions de disques vendus) ne sont pas l'effet du hasard !

René Déran (photo dn)

Farafina

«Live at Montreux»



Farafina fait désormais partie de ces ensembles africains, spécialisés dans l'art de transmettre des émotions fortes.

Plus qu'un regroupement de percussions, une véritable poudrière où reposent les rythmes les plus endiablés.

Fondé par Mahama Konaté en 1978, Farafina, dont les racines se sont fortifiées au Burkina-Faso (Haute-Volta), est actuellement considéré comme l'un des groupes forts du continent africain.

Percussions, chant, flûte et danse s'entremêlent dans une authenticité artistique originale, faisant abstraction de toute fiche électrique.

Sons purs pour une image africaine traditionnelle, envoûtante, sur laquelle plane un mysticisme permanent. Inspiré par les traditions et légendes d'Afrique Occidentale, Farafina donne la merveilleuse impression de communiquer avec le monde des sorciers. Chaque musicien libère le maximum de lui-même, donnant ainsi naissance à cette extraordinaire force naturelle qui sillonne le groupe.

Farafina ressemble à... Farafina. Ne cherchez pas les effets «Touré Kunda» ou «Mory Kanté», vous êtes bien loin du compte. Farafina, c'est une terre qui renferme des secrets.

L'occasion d'entrer en transe et de chasser les mauvais esprits. Allez-y toutefois «mollo» avec le pili-pili. (ART 2929/Distr. Disques Office)

Tania Maria

«The Lady from Brazil»

Une Brésilienne vivant aux Etats-Unis, mais dont les premiers succès s'épinglent à dame France.

Tania incarne parfaitement ce rôle de symbole qu'on lui attribue. Elle est, en effet, la seule à pouvoir satisfaire les plus exigeants en matière de rythmes brésiliens maquillés jazz.

Une pianiste hors-pair, qui ne peut se présenter qu'hors concours. Une voix rayonnante, exquise et excitante. Son touché noir-blanc explose sous ses doigts magiques, libère un naturel qui décape de la tête aux pieds.

Une grande dame, unique, qui ne communique que son talent, faute de ne pas avoir de défauts.

Personne ne s'en plaindra. (Manhattan 24 0663-11/Distr. EMI Records).

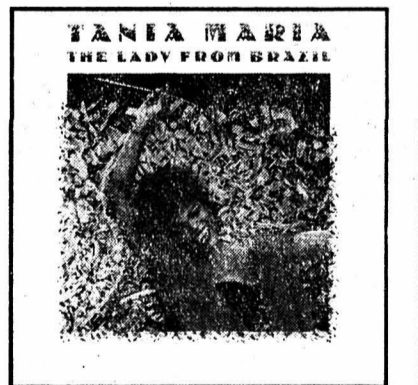

pour branchés

Hard-rock à Neuchâtel

La Cité du Bas promet des frissons dominicaux sous sa latitude.

Le groupe à tendance dure Paganini, n'aura qu'un seul but, celui de vous décoiffer.

Une fin de journée hard électrisante, à l'image de leur LP, que nous passerons au peigne fin prochainement.

● Concert Paganini, dimanche 26 avril à 18 h, à la Rotonde.

Claudio

SPORTS

E Escrime

Championnats suisses à l'épée Tous à Neuchâtel

La Société d'escrime de Neuchâtel organise, cette année, les championnats suisses d'escrime à l'épée, chez les juniors (individuels et par équipes), et les dames (élite et juniors individuel).

Ces championnats suisses juniors A et B (moins de 20 ans, respectivement moins de 17), se dérouleront à la salle omnisports du complexe du Mail, samedi 16 et dimanche 17 mai, avec plus de 80 inscriptions.

UNE PREMIÈRE

L'élite helvétique féminine en découvrira, elle aussi, et pour la première fois de l'histoire, pour le titre à l'épée. Cette discipline n'est ouverte aux dames que depuis peu. Leur championnat aura lieu samedi 16 mai. (si)

Pas de surprise au tournoi de tennis de Monte-Carlo

Jakob Hlasek: un set, puis...

Le Tournoi de Monte-Carlo a vécu jeudi une journée d'accalmie après deux tours de folie qui avaient vu les éliminations d'une bonne demi-douzaine de têtes de série.

Les Allemands et les Français ont été les grands perdants de ces huitièmes de finale. Ils ont en effet perdu leurs derniers représentants: Ricki Osterthun et Tore Meinecke, côté germanique, Thierry Tulasne et Tarik Benhabiles pour les Français.

Boris Becker, Stefan Edberg, Joakim Nystroem et Yannick Noah éliminés, la configuration du tableau final à l'issue des huitièmes de finale prend un tour plutôt inattendu.

C'est ainsi que dans le haut du tableau, la voie semble libre pour Gomez, qui se heurtera en quarts de finale à l'Autrichien Horst Skoff, le «tombeur» de Noah et de Benhabiles.

Dans le bas du tableau, le Suédois Mats Wilander retrouvera en quarts de finale le Soviétique Andrei Chesnokov, qui l'avait balayé il y a un an à Roland-

Garros. S'il sort victorieux de ce match qui s'apparentera certainement à une impitoyable guerre d'usure, Mats Wilander aura peut-être fait le plus difficile dans cette édition 1987 de l'open monégasque.

Le Zurichois Jakob Hlasek a essuyé une défaite logique en huitièmes de finale du tournoi de Monte-Carlo, une épreuve du Grand Prix dotée de 513.000 dollars. Hlasek a été battu en deux manches par l'Equatorien Andres Gomez, tête de série No 5, qui s'est imposé 7-5 6-1.

Le gaucher de Guyaquil, qui a une belle carte à jouer dans ce tournoi après les éliminations de Becker, Edberg et Noah, a éprouvé bien des difficultés pour s'imposer dans une première manche qui a dépassé l'heure de jeu avant de survoler les débats dans la seconde.

Sous le soleil de la Principauté, Hlasek a échoué pour la deuxième fois de sa carrière face à Gomez. En 1985, l'Equatorien avait déjà battu le Zurichois en demi-finale du tournoi de Hong Kong.

Huitièmes de finale: Martin Jaite (Arg) bat Thomas Muster (Aut) 6-2 6-4; Andres Gomez (Equ) bat Jakob Hlasek (S) 7-5 6-1; Andrei Chesnokov (URSS) bat Ricki Osterthun (RFA) 6-2 6-4; Mats Wilander (Su) bat Thierry Tulasne (Fr) 7-5 6-3; Ulf Stenlund (Su) bat Tore Meinecke (RFA) 7-5 6-3; Jimmy Arias (EU) bat Aaron Krickstein (EU) 7-5 6-1; Horst Shoff (Aut) bat Tarik Benhabiles (Fr) 7-5 3-6 7-6. (si)

mystère



Quels sont les prénom et nom de ce jeune talentueux footballeur alémanique que les spectateurs de La Maladière verront pour la deuxième fois en dix jours samedi ?

(Photo ASL)

En inscrivant la réponse exacte sur le talon-réponse ci-dessous et en le collant sur une carte postale adressée à

L'IMPARTIAL

Service de promotion

Concours «Face à Face»

2301 La Chaux-de-Fonds

jusqu'à dimanche à minuit dernier délai, vous participerez au tirage au sort de notre nouveau grand concours.

Afin de récompenser les nombreux lecteurs participant à ce jeux-concours, nous tirerons au sort une carte toutes les semaines. Le gagnant sera averti et recevra un billet d'entrée à une manifestation sportive.

De plus en cas de défaite de la personne opposée à un sportif d'élite, son remplaçant serait aussi désigné par tirage au sort. Tous deux devront tenter de pronostiquer la colonne exacte du Sport-Toto. Celui qui obtiendra le plus grand nombre de points sera automatiquement qualifié pour la semaine suivante.

Le meilleur lecteur-pronostiqueur au cours des six prochains mois se verra offrir un magnifique voyage à l'étranger.

Dans votre talon-réponse, n'oubliez pas de mentionner votre adresse et le numéro de téléphone où nous pourrions vous atteindre lundi entre 12 et 13 heures.

Même si la chance ne vous sourit pas cette semaine, votre carte postale participera au tirage au sort de notre grand concours annuel de fidélité.

Ne vous découragez pas et participez nombreux!

Talon-réponse à découper et à expédier avant dimanche à minuit à

L'IMPARTIAL

Service de promotion

Concours «Face à Face»

2301 La Chaux-de-Fonds

Personnage reconnu:

Nom:

Prénom:

Rue:

Localité:

Téléphone:

Ouverture de la saison d'athlétisme au Centre sportif

L'Olympic rencontre Sochaux

Dimanche dès 13 h 30, les équipes hommes et féminines de l'Olympic rencontreront sur un programme complet les «Lions Peugeot» du FC Sochaux-Montbéliard. Rencontre difficile pour les athlètes chaux-de-fonniers face à une des meilleures équipes françaises qui compte de remarquables individualités.

Pour l'Olympic ce sera surtout l'occasion d'engager tous ses athlètes afin de

faire le point avec les importantes rencontres interclubs de ligue nationale. Pour le club de Gaston Prétôt, il s'agira de sélection pour le championnat de France interclubs une semaine plus tard.

C'est dire l'importance de cette rencontre où les hommes de l'Olympic seront privés de quelques titulaires tout comme les féminines devront se passer de Chan-

tal Botter et Gabrielle de Torrente toutes deux convalescentes, alors que Rosine Jeanbourquin est retenue pour raisons professionnelles.

Les lanceurs et lanceuses de l'Olympic afficheront certainement leurs qualités par des performances nationales.

Jr.

Championnats jurassiens Dernier délai

Alors que les clubs de tennis ouvrent leurs portes avec l'arrivée du printemps, les joueurs souhaitant participer aux championnats jurassiens 87 ont intérêt à se hâter d'envoyer leur inscription aux organisateurs du TC Boncourt, le délai étant impérativement fixé au lundi 27 avril.

Après des tours préliminaires prévus du 4 mai au 4 juin, les tournois principaux se dérouleront les 12, 13 et 14 juin à Boncourt, Porrentruy et Courgenay; le tour final aura lieu une semaine plus tard, sur les courts du dernier-né des clubs jurassiens, Boncourt. Huit catégories sont à disposition des concurrents, attendus fort nombreux en Ajoie. (y)

P Pêlé-mêle

FOOTBALL. - Après Neuchâtel Xamax et Young Boys, les organisateurs de la Coupe Philips se sont assurés de la participation de Benfica Lisbonne pour leur tournoi, qui se déroulera du 29 au 31 juillet. Les organisateurs sont en pourparlers avec un club brésilien, pour compléter l'affiche de cette Coupe Philips.

FOOTBALL. - Angleterre, championnat de première division, matches en retard: Southampton - Sheffield Wednesday 1-1, Wimbledon - Tottenham Hotspur 2-2. (si)



Le sociétaire de l'Olympic Vaucher sera présent, dimanche après-midi, sur le sautoir du Centre sportif de La Charrière.

Cross contre la montre A Saignelégier

Comme chaque année, le Cross-country de Saignelégier suscite un grand intérêt parmi les amateurs de course à pied. L'édition 1987 se courra ce samedi 25 avril.

Cette belle épreuve présente la particularité de se disputer contre la montre, une formule appréciée de nombreux concurrents qui préfèrent courir à leur vitesse plutôt que de devoir se plier au rythme d'un peloton. Toutefois elle n'est appliquée qu'aux principales catégories, les écoliers et les écolières partant en ligne.

Pour l'instant, les inscriptions affluent chez Jean-Pierre Froidevaux; les meilleurs spécialistes régionaux seront au départ, à proximité du Centre de loisirs. Premiers départs pour les écoliers D à 13 heures. (y)

CS d'équipes juniors à l'air comprimé Montmollin en bronze



Les juniors de Montmollin: derrière, de gauche à droite: Daniel Etter, François Ceppi, Jean Glauser, John Jeanneret; devant, de gauche à droite: Vincent Turler, François Glauser, Serge Liniger.

Dernièrement a eu lieu à Fribourg la remise des médailles du championnat suisse d'équipes juniors à la carabine à air comprimé.

L'équipe de Montmollin, composée de François Ceppi, Vincent Turler, Daniel Etter, John Jeanneret, Serge Liniger, François Glauser et Jean Glauser, a remporté la médaille de bronze derrière les formations fribourgeoise de Tavel et Cottens.

Cet exploit termine en beauté une saison fantastique pour ces jeunes qui ont remporté également tous les titres sur le plan cantonal.

Pour réussir ce résultat, chaque tireur devait tirer un programme de 20 coups sur 5 tours, ce résultat est surtout dû à la victoire sur Fribourg au deuxième tour. A noter que seul une équipe de Suisse alémanique figurait dans le groupe de ligue nationale A. (gl)

Les responsables de la section, Michel et Roland Glauser, ont également été félicités pour les performances de leur équipe. Ils se sont également montrés satisfaits des résultats des plus jeunes membres de leur formation qui ont déjà fait quelques résultats de valeur.

LES RÉSULTATS

1er tour: Tafers - Montmollin 1093-1067. 2e tour: Montmollin - Fribourg 1091-1087. 3e tour: Montmollin - Muhen 1078 - 1030. 4e tour: Montmollin - Bulle 1051-1006. 5e tour: Montmollin - Cottens 1055-1086.

Classement final: 1. Tafers 5528 pts - 10 pts; 2. Cottens 5433-8; 3. Montmollin 5342-6; 4. Fribourg 5361-4; 5. Muhen 5195-2; 6. Bulle 5036-0. (gl)

Prologue du Tour d'Espagne Succès belge

Le Belge Jean-Luc Vandenbroucke a remporté jeudi à Benidorm le prologue du 42e tour d'Espagne, obtenant en la circonstance son 17e succès dans cet exercice depuis le début de sa carrière.

Jean-Luc Vandenbroucke, qui avait remporté cette saison les prologues de Paris - Nice et du Tour de la région de Valence, a très nettement dominé ses rivaux.

En effet, le coureur belge a devancé de 6 secondes son coéquipier l'Irlandais Sean Kelly qui a réussi de très loin la meilleure performance des favoris de l'épreuve, alors que l'on trouve à la troisième place l'Espagnol Jesus Blanco Vilar à 10 secondes, et ensuite le Lucer-

nois Alfred Achermann qui complète le triomphe de l'équipe Kas à 16 secondes du vainqueur.

LE CLASSEMENT

1. Jean-Luc Vandenbroucke (Bel) les 6 km 600 en 8'09"; 2. Sean Kelly (Irl) à 6"; 3. Jesus Blanco Vilar (Esp) à 10"; 4. Alfred Achermann (S) à 16"; 5. Frederico Echave (Esp) à 17"; 6. Philippe Bouvatier (Fra) à 18"; 7. Pello Ruiz Cabestany (Esp) à 20"; 8. Marc Gomez (Fra) à 21". Puis: 26. Moreno Argentin (Ita) à 28"; 27. Bernard Gavillet (S) m.t.; 28. Laurent Fignon (Fra) m.t. (si)

Au Tour de Romandie Nouveau duo

Les organisateurs du Tour de Romandie (du 5 au 10 mai) annoncent l'engagement des équipes Panasonic et PDM.

La première sera emmenée par l'Australien Phil Anderson et par l'Ecois Robert Millar, roi des grimpeurs du dernier Tour de France. Les deux champions seront entourés des Hollandais Eric Breukink, Theo de Rooy, Jan van Wijk et Peter Winne et du Belge Eric van Lancker.

Dans l'équipe PDM de Peter van de Krujs, le Suisse Stefan Mutter sera entouré des Hollandais Gerrie Kentemann, Steven Rooks, Adri van der Poel, Hans Daams, Henri Manders et Peter Steenhagen. (si)

OLYMPISME. - La liste officielle et définitive des villes candidates à l'organisation des Jeux Olympiques d'hiver de 1994 est forte de Lausanne, Anchorage, Berchtesgaden, Lillehammer, Ostertund et Sofia.

Tour des Pouilles Bontempi récidive

Le sprinter italien Guido Bontempi a fêté une nouvelle victoire dans le Tour des Pouilles. Déjà victorieux la veille mercredi, Bontempi a remporté la deuxième étape, disputée sur 178 km entre Rodi Garganico et Cerignola. Il a devancé au sprint ses compatriotes Adriano Baffi et Flavio Chesini.

Au classement général, Bontempi possède 12 secondes d'avance sur son coéquipier Roberto Visentini.

2e étape, Rodi Garganico - Cerignola: 1. Guido Bontempi (Ita) les 178 km en 4 h 23'35" (40,518 km/h) (5" de bon.); 2. Adriano Baffi (Ita) (3"); 3. Flavio Chesini (Ita) (1"); 4. Milan Jurco (Tch); 5. Paul Popp (Aut).

Classement général: 1. Bontempi 9 h 35'43"; 2. Roberto Visentini (Ita) à 12"; 3. Ezio Moroni (Ita) à 16"; 4. Marco Vitali (Ita) à 20"; 5. Gianni Bugno (Ita) même temps. (si)

SPORTS

A l'occasion de la journée romande de démonstration

Neuchâtel capitale de la gymnastique

Cinq cents jeunes gymnastes - filles et garçons - en provenance des six cantons romands et représentent vingt trois sections se retrouveront dimanche 26 avril dès 10 h à la salle omnisports de Neuchâtel pour leur septième Journée de démonstration.

En ce prochain dimanche, Neuchâtel vivra à l'heure de la gymnastique et plus particulièrement de celle présentée par les jeunes de Romandie. A la veille des diverses fêtes et autres manifestations de ce genre, ces jeunes mettront un point d'honneur à démontrer leur savoir-faire.

Cette journée, fidèle à sa vocation, doit en premier lieu être une possibilité de présenter l'évolution de la gymnastique de groupe, d'offrir aux moniteurs et moniteurs la possibilité d'échanger des idées et des connaissances acquises et, surtout, de réunir les jeunes dans un contexte hors concours.

Sans cotation à l'issue de sa présentation, chaque groupe pourra donc, en toute décontraction mais avec tout le sérieux nécessaire, présenter des productions de choix.

Le programme élaboré par le comité de l'ACNG comporte deux points importants. En premier lieu: production de groupes (minimum 8 gymnastes) dans la salle. Travail collectif, si possible en musique, dans le domaine de la gymnastique aux agrès, d'une initiation à une technique athlétique ou artistique, devant le public. En second lieu, activités complémentaires (jeux préconisés par les organisateurs sous la direction des moniteurs de groupes) qui ne nécessitent aucune préparation particulière.

Le public, que l'on espère nombreux, est donc attendu à la salle omnisport pour cette 7e Journée romande de démonstration. Cette jeunesse, notre jeunesse, par trop souvent décriée, saura, par ses évolutions, faire comprendre qu'avec un peu de bonne volonté, il est possible de présenter un programme aussi divertissant que diversifié.

Neuchâtel est ainsi une nouvelle fois à l'heure romande et ce sera l'occasion pour beaucoup de «faire connaissance» avec cette salle omnisport qui sera, en ce dernier dimanche d'avril, un endroit rêvé pour les connaisseurs et les profanes. (ec)

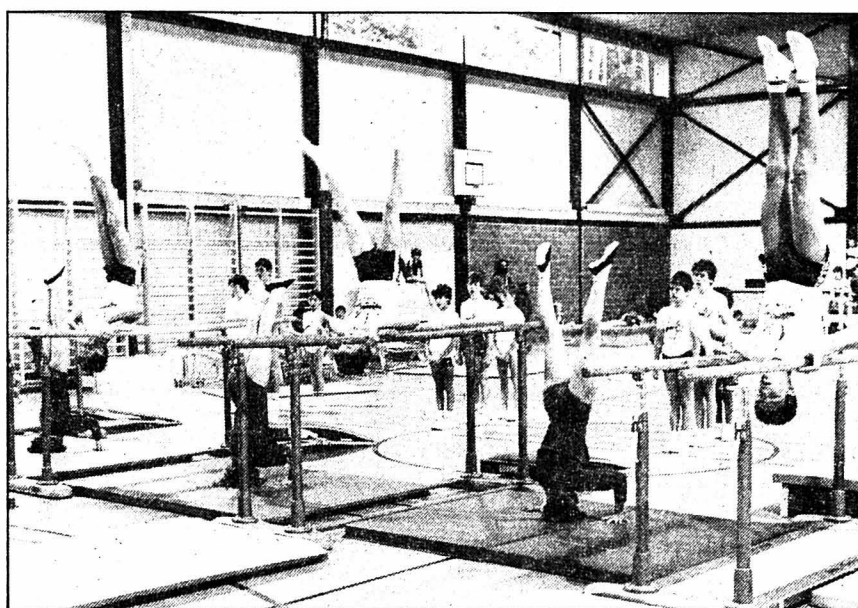

Les jeunes gymnastes romands seront à l'honneur, dimanche, à Neuchâtel. (Photo archives Schneider)

Finale du championnat cantonal A qui le titre?

Dimanche dès 8 h 30 se déroulera la finale du championnat cantonal de gymnastique artistique, à la salle des Charmettes. Une cinquantaine de magnésiens seront présents, et parmi eux Boris Dardel (Serrières), membre du cadre national et cinquième du dernier championnat suisse.

DOUBLE ENJEU

Outre l'attribution des titres à chaque vainqueur des différentes catégories, cette compétition désignera les gymnastes qui représenteront les couleurs neuchâteloises lors du prochain championnat suisse jeunesse et de juniors des 16 et 17 mai à Rüti.

Rappelons que ce championnat cantonal se déroule en deux manches et une finale. Le meilleur des deux

résultats des manches initiales sera additionné à celui de dimanche et désignera ainsi le vainqueur.

LUTTES SERRÉES

Ce concours promet de beaux duels, au vu de l'enjeu et surtout que tous les leaders actuels ne sont pas sûrs de s'imposer, tant les écarts sur leurs poursuivants sont minimes.

En conclusion de ces joutes, une finale au sol mettra aux prises les six meilleurs gymnastes à cet engin.

PROGRAMME

Classe d'introduction, classe P1, classe P2, à 8 h 30.

Classes P3, P4, P5 et P6, à 10 heures.

Ch. Wicky

Motocross international de Payerne

Le spectacle assuré

Voilà plus de trente ans que, selon une tradition bien établie, l'Auto-Moto-Club de Payerne met sur pied, en avril, son fameux motocross, une épreuve dont la réputation n'est plus à faire étant donné que le circuit de Combremont-le-Petit est unanimement reconnu comme l'un des hauts lieux du championnat du monde.

En raison des conditions météorologiques qui ont perturbé les deux dernières éditions, les organisateurs ont cependant renoncé à faire de l'édition 1987 une étape du championnat du monde. Le Motocross de Payerne 1987 sera donc placé sous le signe du championnat suisse mais il bénéficiera d'une importante participation étrangère. (si)

Communiqué officiel de l'ACNF

AVERTISSEMENTS

Roberto Mondaini (Fleurier juniors A) antisportivité 18.4.; J-Philippe Kung (Saint-Imier juniors A) antisportivité; Roberto Piazza (Saint-Imier juniors A) réclamation; Gianni Venditti (Saint-Blaise juniors A) réclamation; Stéphane Wuthrich (Hauterive juniors B) jeu dur, 2e avertissement; Khirine Berto (Ticino juniors C) jeu dur; Carlos Villena (Deportivo juniors C) jeu dur; Simon Vuilleumier (Le Parc juniors A) réclamation; Raymond Taillard (Le Parc juniors A) réclamation, 2e avertissement; Johnny Lepori (Le Parc juniors A) antisportivité; Antonio Lopez (Hauterive juniors A) antisportivité.

Quirino Negro (Saint-Blaise I) jeu dur 12.4.; Alexandre Locatelli (Bôle I) réclamation; Michel Clottu (Cressier Ia) réclamation; Michel Verdon (Marin I) antisportivité 16.4.; André Überschlag (Marin II) jeu dur, 15.4.; Christian Broillet (Corcelles I) réclamation 16.4.

P.-Eric Rey (Blue Stars II) jeu dur, 2e avertissement 12.4.; Antonio Oswald (Saint-Imier II) jeu dur, 2e avertissement 15.4.

Luis Garcia (Bôle I) jeu dur, 5e avertissement 12.4.

SUSPENSIONS

Un match officiel: Malek Sovallili (Fleurier juniors A) jeu dur, 2e avertissement 18.4.

Fathy Manai (Bôle I) jeu dur, 3e avertissement 12.4.; Claude Girard (Le Landeron II) réclamation, 3e avertissement; Massimo Musumeci (Salento) jeu dur, 2e avertissement; Antonio Bastos (Saint-Blaise I) antisportivité, 3e avertissement 14.4.; Alain Schlichtig (Bôle I) antisportivité, 3e avertissement 15.4.; Michel Mugeli (Floria I) antisportivité, 3e avertissement 16.4.; Bernard Henzen (Marin II) jeu dur, 3e avertissement 15.4.; Patrick Daina (Fleurier I) jeu dur, 3e avertissement 15.4.

Six matchs officiels: Luis Garcia (Bôle I) antisportivité, plus menaces envers l'arbitre après match 11.4.

AMENDES

20 francs: P.-André Magne et Yves Schmidt (FC Bôle I) antisportivité envers l'arbitre après le match du 11.4.

En raison des conditions météorologiques qui ont perturbé les deux dernières éditions, les organisateurs ont cependant renoncé à faire de l'édition 1987 une étape du championnat du monde.

Le Motocross de Payerne 1987 sera donc placé sous le signe du championnat suisse mais il bénéficiera d'une importante participation étrangère. (si)

LISTE DES ARBITRES

Changement d'adresse: Daniel Conte, rue de Soleure I, 2525 Le Landeron.

Nouveau numéro de téléphone: Armando Barassa, Russie 1, 2525 Le Landeron ☎ (038) 51 10 27.

COMMISSION D'ARBITRAGE

Dès le 1er mai 1987, le convocateur des tournois et matchs amicaux sera: M. Gérald Fornachon, Bosson-Bézar 20, 2012 Auvornier, ☎ (038) 31 38 67, en remplacement de M. Antoine Sans, que nous remercions du travail effectué.

Dès cette date, les clubs ne devront demander des arbitres à M. Gérald Fornachon que pour des tournois et matchs amicaux auxquels des équipes de deuxième, troisième et juniors inter AI et BI y participent.

Pour les autres rencontres amicales, les clubs devront eux-mêmes trouver des arbitres, en pensant en priorité à ceux qui sont inscrits sous leurs couleurs.

RÉSULTATS COMPLÉMENTAIRES

Troisième ligue: Saint-Imier II - Marin II 3-0 (22.3.).

Juniors A: Comète - Fleurier 2-3, Béroche - Saint-Imier 7-1, Le Parc - Hauterive 0-3, Boudry - Serrières 2-2, Saint-Blaise - Etoile 3-3.

Juniors B: Hauterive - Deportivo 2-1 (29.3.); Marin - Fleurier 0-1 (12.4.); Le Landeron - Le Locle 1-0 (29.3.).

Juniors C: Deportivo - Ticino 0-2 (5.4.).

Juniors F: Gorgier - Cortaillod 1-2 (12.4.).

MODIFICATION DE RÉSULTAT

Quatrième ligue: Salento - Cortaillod IIa 0-1 et non 2-1.

ACNF - Comité central

Echecs

Pour les écoliers

Deux tournois

Le Club d'échecs de La Chaux-de-Fonds invite tous les écoliers de la région à participer aux manifestations suivantes

COUPE DE «CHEZ L'ÉBÉNISTE»

Mise en jeu pour la troisième fois elle se déroule selon le principe habituel de l'élimination des perdants.

Première ronde: mercredi 20 mai, à 14 h 30. Les tours suivants se jouent également le mercredi avec la possibilité d'un déplacement de date en cas d'empêchement.

Local de jeu: Cercle de L'Ancienne (dans une salle séparée), Jaquet-Droz 43. Plusieurs beaux prix en nature récompenseront les meilleurs. Inscription gratuite: jusqu'au 15 mai auprès de R. Langel, Beau-Site 3, La Chaux-de-Fonds, ☎ 23 77 49.

TOURNOI-ECLAIR

Doté, lui aussi, de prix en nature ce tournoi permettra aux participants de disputer plusieurs parties rapides dans le même après-midi. Il se déroulera: mercredi 29 avril, dès 14 h 30 au Cercle de L'Ancienne également. Inscription gratuite: sur place, jusqu'à 14 h 00. (sp)

Tournoi européen des petites nations d'haltérophilie

Grand rendez-vous à Reconvilier

Pour les raisons déjà évoquées dans ces colonnes, c'est à la Salle des fêtes de Reconvilier que se disputera cette compétition européenne mise sur pied par le dynamique Haltero-Club Tramelan. Trois jours d'intense activité qui mettra aux prises non seulement les pays dits des «Petites Nations» mais aussi une rencontre internationale entre une équipe de Suisse romande et une équipe de Franche-Comté junior.

Du tout grand sport en perspective puisque le côté des attractions n'a surtout pas été mis de côté comme l'aura voulu un comité d'organisation ayant à sa tête M. Bernard Langenegger. Neuf pays seront présents à Reconvilier soit Monaco, Israël, Belgique, Luxembourg, Saar, Franche-

Comté, San Marino, Valle d'Aoste et bien sûr la Suisse.

Pour cette dernière nation, l'entraîneur national Gérard Baudin a sélectionné les athlètes suivants: René Keller, l'Ajoulot Nidegger, Roland Zimmermann, Kurt Berschtold et les deux vedettes Dimitri Lab et Daniel Tschan.

Autre nom connu aussi, Didier Boiston de Franche-Comté qui s'est déjà signalé à plus d'une occasion lors du fameux tournoi de Tramelan, le challenge 210. Et puis mentionnons aussi l'international Eli Sadres d'Israël qui arrive à soulever le poids de 330 kg aux deux mouvements.

Une rencontre opposant une sélection de Suisse romande contre la Franche-Comté junior est prévue et l'on verra du côté suisse Yvan Guyot,

Gabriel Prongué, Richard Marchand et les Tramelots Roland Stoller, Lionel Thibaud, Marco Vettori.

PROGRAMME VARIÉ

Trois jours bien remplis pour les amateurs de ce sport qui prend un développement toujours plus important dans la région à savoir: Vendredi 24 avril: 20 h 15 cérémonie d'ouverture et présentation des délégations. 21 h démonstration féminine d'haltérophilie.

Samedi 25 avril: dès 10 h compétition. 21 h 30 body building avec la participation de la championne du monde 1985 Françoise Koby et du champion suisse en titre Alexis Tauran ainsi que de Karin Singer et Bruno Hardegger.

Dimanche 26 avril: cérémonie de clôture et remise des prix. (vu)

PUBLICITÉ

NEUCHÂTEL
F.C.

Stade de La Maladière
Samedi 25 avril 1987
à 20 h 00

**NE XAMAX
GRASSHOPPER**

Match de championnat

Location d'avance:
Magasin MP La Chaux-de-Fonds
Secrétariat du club

Transport public gratuit jusqu'au stade pour les membres et détenteurs de billets.

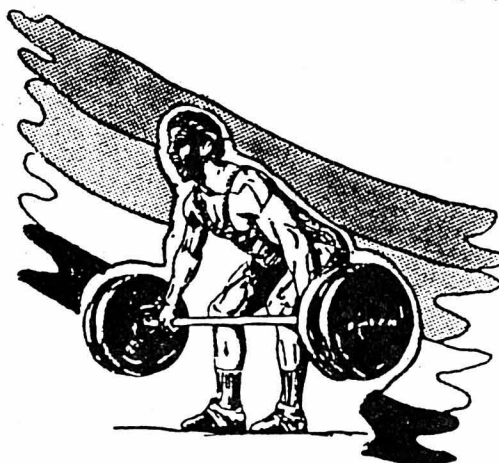



SPORTS

CM de hockey sur glace du groupe A

17 avril - 3 mai

vienne

La Tchécoslovaquie longtemps inquiète devant la Suisse Réconfortant sursaut d'orgueil

● SUISSE - TCHÉCOSLOVAQUIE 2-5 (0-0 2-2 0-3)

L'Emmental à gros trous s'est transformé en Appenzell. Un peu tendre encore. Mais quels progrès par rapport à la débâcle précédente.

Métamorphosés, les Suisses se sont permis de tenir la dragée haute pendant trois quarts d'heure aux prestigieux Tchécoslovaques. Mieux même. Ils ont pris l'initiative au début du second tiers-temps après avoir fait jeu égal au premier. Menant avec deux buts d'avance, ils n'ont été rejoints qu'à la faveur d'un but illicite, un joueur tchécoslovaque se trouvant dans le rectangle des buts d'Anken.



Les Tchécoslovaques Drahomir Kadlec (No 5) et le gardien Dominik Hasek ont souffert pour venir à bout de l'équipe de Suisse représentée par Roman Wäger (tout à droite). (Bélino AP)

S'ils ont cédé sur la fin, les Helvètes n'en ont pas moins donné beaucoup de fil à retordre à leur adversaire qui ne devait certainement pas s'attendre à tant de bonnes dispositions retrouvées.

Les hockeyeurs de l'Est n'avaient pourtant pas pris les choses à la légère. On en veut pour preuve l'explosion de joie provoquée dans leurs rangs lorsqu'ils prirent enfin l'avantage.

Simon Schenk avait apporté quelques modifications à son alignement. Elles s'avèrent judicieuses. Tosio, T. Muller

et Brasey (blessé) ne figuraient pas au contingent. De plus, Schlagenhauf, Montandon et Bertaggia n'entrèrent pas en jeu, le coach helvétique prenant l'option de tourner à trois lignes. Rééquilibrées, celles-ci affichèrent un rythme supérieur et une cohésion remarquable.

Ritsch s'en tira fort bien avec Rogger et l'apparition de Vrabec aux côtés de Luthi et d'Eberle dynamisa les Luganais. Même si Eberle n'a pas encore retrouvé tous ses moyens. Boucher et Mazzoleni tirèrent tant et plus le second bloc qui se comporta fort bien lui aussi. Quant au troisième, il valut une fois encore par l'abattage incessant de ses fougueux attaquants.

RÉCONFORTANT

A cinq reprises, les Helvètes se virent contraints à évoluer en infériorité numérique. Ils ne concédèrent aucun but durant ce laps de temps. Contre les techniciens redoutables que sont les Tchécoslovaques en pareilles circonstances, c'est absolument remarquable.

Mais on l'a dit. Les Suisses avaient décidé de mettre le paquet et ils ne se sont pas contentés d'un massif repli défensif. Ils bousculèrent leur adversaire, acceptèrent de prendre des risques offensifs. Ils entrèrent plus souvent qu'à leur tour dans le camp de défense adverse.

Interloquée déjà au terme des vingt premières minutes, l'équipe de Jan Starsi trembla sur ses bases dès la reprise. Ruzicka pénalisé, les Suisses y allèrent d'un mouvement collectif superbe que n'auraient pas renié leurs vis-à-vis. Quatre Helvètes touchèrent le puck et aucun Tchécoslovaque. Vrabec au deuxième poteau n'eut plus qu'à pousser au fond.

Moins de trois minutes plus tard, Boucher qui revenait de punition, suivait bien un premier essai de Jaks repoussé par Hasek. La Suisse menait par 2 à 0.

La réaction fut vive; la déception aussi. Lors du 2 à 1, Anken ne put qu'amortir le tir de Vlč et Lodana infiltré paracheva. Nonante secondes encore et l'égalisation tombait. Injustement, les reflets filmés en attestent, parce que Pasek se trouvait planté dans la surface du gardien helvétique.

À L'USURE

Malgré ce coup du sort, les Suisses tinent bon plus d'un quart d'heure encore. Un tir fulgurant de Pasek tomba comme un coup de massue et sapa les forces vives des Helvètes. Ils relâchèrent quelque peu leur attention et par deux fois, les Tchécoslovaques corrigèrent l'ardoise. De la même façon. Esseulés derrière la cage d'Anken, Ruzicka puis Liba contournèrent l'obstacle et scroèrent au premier poteau. C'en était fait de la farouche résistance des joueurs de Simon Schenk.

Il est certaines défaites qui réconfortent. Celle d'hier en est une.

G. K.

Suisse: Anken; Ritsch, Rogger; Eberle, Luthi, Vrabec; Kölliker, Mazzoleni; Jaks, Bouche, Dekumbis; Rauch, M. Muller; Celio, Cunti, Wäger.

Tchécoslovaquie: Hasek; Bozik, Benak; Volek, Hrdina, Vlch; Stajana, Scerban; Pasek, Sejba, Cerny; Kadlec, Horava; Rosol, Ruzicka, Liba; Vlč, Kucera, Dolana.

Arbitres: MM. Jalarvo (Fin), Koretschnig et Hausner (Aut).

Buts: 24e Vrabec (Rogger) 1-0; 27e Boucher 2-0; 28e Dolana 2-1; 29e Pasek (Volek) 2-2; 46e Pasek 2-3; 51e Ruzicka (Hrdina) 2-4; 57e Liba 2-5.

Pénalités: 5 x 2' contre la Suisse, 4 x 2' contre la Tchécoslovaquie.

Notes: Patinoire de la Donaupark-halle, 1500 spectateurs. La Suisse sans Tosio, T. Muller et Brasey (blessé).

Les résultats et classements

● URSS - FINLANDE 4-0 (0-0 2-0 2-0)

Stadthalle: 5000 spectateurs. Arbitres: Subrt (Tch), Lundström (Suè), Van der Fenn (RFA).

Buts: 23e Kasatonov (Khmylev, Vassiliev) 1-0; 26e Krutov (Larionov, Kasatonov) 2-0; 43e Larionov (Fetisov) 3-0; 50e Svetlov (Priakhin) 4-0.

URSS: Belosheikin; Kasatonov, Fetisov; Strarikov, Stelnov; Gussarov; Pervukin; Makarov, Larionov, Krutov; Vassiliev, Semak, Khmylev; Khomutov, Kamenski, Bykov; Svetlov, Semenov, Priakhin.

Finlande: Kamppuri; Virtanen, Virta; Numminen, Laksola; Kuusisto, Jutila; Torkki, Jalonen, Järvelä; Summanen, Jalo, Skriko; Mikkolainen; Ojanen, Susi; Järvi, Ruutu, Seppo.

Pénalités: 5 x 2' contre l'URSS; 6 x 2' contre la Finlande.

● ÉTATS-UNIS - RFA 6-4 (0-1 4-0 2-3)

Stadthalle: 3000 spectateurs. Arbitres: Lindgren (Suè); Prusov (URSS), Lipina (Tch).

Buts: 3e Medicus (Wolf) 0-1; 23e Granato (Lawton) 1-1; 30e Erickson (Brotten, Carson) 2-1; 35e Leetch (Lawton) 3-1; 40e Brotten (Carson, Erickson) 4-1; 43e Lawton (Granato) 5-1; 54e Stevens (Brooke) 6-1; 55e Holzmann (Held) 6-2; 58e Kiessling 6-3; 59e Kiessling (Höfner) 6-4.

Etats-Unis: Van Biesbrouck; Kurvers, M. Johnson; Leetch, Roberts; Wilson, J. Johnson; Brotten, Erickson, Carson; Young, Janney, Donatelli; Olczyk, Brooke, Carpenter; Stevens, Granato, Lawton.

RFA: Friesen; Kiessling, Niederberger; Medicus, Schuster; Kretschmer, Reil; Ahne, Kammerer, Höfner; Steiger, Truntschka, Franz; Holzmann, Wolf, Roedger; Hegen, Held.

Pénalités: 10 x 2' contre les Etats-Unis; 7 x 2' contre la RFA.

● SUÈDE - CANADA 4-3 (0-1 3-0 1-2)

Stadthalle: 7000 spectateurs. Arbitres: Morozov (URSS), Vanhanen (Fin), Kunz (Sui).

Buts: 18e Bellows (Pedersen) 0-1; 21e Albelin (Gustafsson, Södergren) 1-1; 31e M. Andersson 2-1; 33e Kihlström (Carlsson) 3-1; 42e Tanti (Murphy, Bellows) 3-2; 45e Loob (Nordquist) 4-2; 51e Dineen (Murray) 4-3.

Suède: Lindmark; Edelbrink, Albelin; Nordmark, Kihlström; P. Andersson; Södergren, Gustafsson, Sandström, Molin, A. Andersson; Pauna, Rundquist, Loob; Bergqvist, Carlsson, Eklu.

Canada: Burke; Hartsburgh, Zalapski; Patrick, Bodger; Murphy, Stevens; Ciccarelli, Acton, Graham; Bellows, Pedersen, Tanti; Dineen, Secord, Murray; Foligno, Quinn, Muller.

Pénalités: 10 x 2' contre la Suède; 9 x 2' contre le Canada.

Notes: le Canada avec trois nouveaux joueurs, Robert Froese (Philadelphia Flyers/gardien remplaçant), Scott Stevens et Larry Murphy (Washington Capitals); tirs sur le poteau du Canada (19e et 27e).

CLASSEMENT

	J	G	N	P	Buts	Pt
1. URSS	5	5	0	0	48	10
2. Suède	5	4	0	1	29	8
3. Canada	5	3	1	1	18	7
4. Tchécoslov.	5	3	1	1	14	7
5. Finlande	5	3	0	2	15	6
6. Etats-Unis	5	1	0	4	13	2
7. RFA	5	0	0	5	4	28
8. Suisse	5	0	0	5	11	38

PROGRAMME DE VENDREDI

16.00 Finlande - Suède

19.30 Canada - URSS

PROGRAMME DE SAMEDI

16.00 Suisse - Etats-Unis

19.30 RFA - Tchécoslovaquie (si)

Propos d'après match

Frantisek Pospisil, entraîneur-adjoint de la Tchécoslovaquie: Ce fut un jeu dramatique. Nous avons décroché deux points importants. Les Suisses ont été rapides durant la première partie du match. Ils ont apporté beaucoup au spectacle. Nous nous en sommes tirés grâce à un rythme plus constant.

Simon Schenk, entraîneur de l'équipe de Suisse: Après la contre-performance contre la Suède, nous devions nous racheter. Je crois que nous l'avons bien fait. L'équipe de Suisse s'est bien comportée, malgré cette nouvelle défaite. Il faudra quelque temps encore pour que nous puissions sortir vainqueur de tels affrontements. Ce match difficile représentait un test important pour la préparation des deux grandes

échéances qui s'annoncent. L'engagement a été total et même après l'égalisation des Tchécoslovaques, nous avons essayé encore. J'espère que nous confirmerons notre redressement.

Olivier Anken: Après notre piètre prestation contre la Suède, il nous fallait réagir. Je crois qu'aujourd'hui nous avons joué sur notre vraie valeur. La performance contre les Tchécoslovaques devrait nous redonner le moral et la confiance pour la suite et les deux difficiles échéances contre les Etats-Unis et la RFA.

Personnellement, je suis satisfait de mon match. Sur les quatre premiers buts je n'ai rien pu faire. Quant au cinquième, je pense que j'aurais pu l'éviter. Le palet a passé entre le poteau et mes patins.



De notre envoyé spécial: **Georges KURTH**

KUONI

Joue et compte

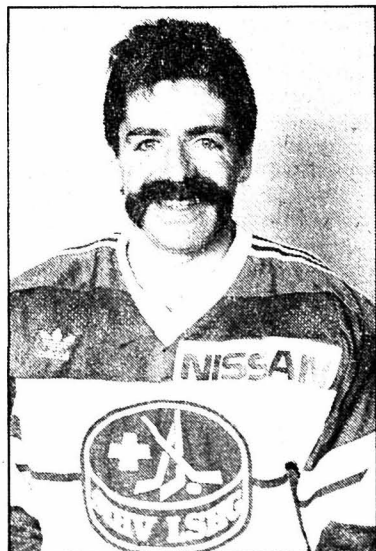

Gaëtan Boucher a retrouvé la grande forme. Notre jury permanent auquel s'était joint Giovanni Sammali, journaliste à «La Tribune de Genève», a apprécié à sa juste valeur. Vingt points pour le nouveau capé de l'équipe nationale.

Le Luganais Frédy Luthi sort enfin de sa réserve et décroche 12 points. Au classement général, Manuele Celio a perdu la première place au profit du vainqueur du jour.

CLASSEMENT DU JOUR

	Points
1. Gaëtan Boucher	20
2. Frédy Luthi	12
3. Andy Ritsch	8
4. Thomas Vrabec	5
Peter Jaks	5
Jakob Kölliker	5
Pietro Cunti	5
8. Olivier Anken	4
Fausto Mazzoleni	4
Roman Wäger	4

CLASSEMENT GÉNÉRAL

1. Gaëtan Boucher	55
2. Manuele Celio	51
3. Olivier Anken	32
Peter Jaks	32
5. Frédy Luthi	24
6. Richard Bucher	23
7. Reto Dekumbis	21
8. Pietro Cunti	20
9. Jörg Eberle	19
10. Roman Wäger	15

Palets viennois

JUGEMENT DE SALOMON

La décision prise mercredi soir par le directeur de la Ligue internationale de hockey sur glace (IIHF) n'a pas fini de faire parler d'elle. Hier à midi, MM. Gunther Sabetzki et Miroslav Subrt respectivement président et vice-président de la IIHF ont tenté, au cours d'une conférence de presse d'expliquer les raisons qui ont conduit à déclasser la RFA. Il a été précisé que les décisions prises à l'encontre de l'Allemagne et du joueur Miroslav Sikora avaient été pour des raisons d'équité sportive. On se demande bien laquelle car, au gré du calendrier, certaines équipes n'ont pas eu le bonheur de rencontrer les Allemands. Les grands bénéficiaires sont bien entendu les Finlandais qui ont mis le feu aux poudres et les Canadiens. Ces derniers, rappelons-le, avaient subi la loi des protégés de Xavier Unsin.

Il est bien certain que d'autres motifs ont influencé le comité de la Ligue internationale.

La presse autrichienne dans son ensemble, parlait mercredi d'un éventuel retrait pur et simple de la RFA suivant les décisions prises. Or les Allemands sont suivis lors de chaque rencontre qu'ils disputent par 4000 à 5000 spectateurs. Ca compte!

La TV Allemande a aussi menacé de boycotter les joutes viennoises si la RFA était sévèrement sanctionnée.

Et puis, il ne faut pas oublier non plus que ce tournoi mondial est sponsorisé par trois grandes firmes allemandes qui ont semé-t-il fait pression aussi.

On a donc ménagé la chèvre et le choux et plus ou moins détourné le règlement. Le Jugement de Salomon en somme!

Rappelons que dès le moment où la preuve a été faite que Miroslav Sikora avait participé en 1977 en Tchécoslovaquie, avec la Pologne, aux championnats du monde juniors, la Ligue internationale se devait, selon ses statuts, de reléguer la RFA. Il n'y avait pas d'autre alternative.

ENTRE LE DEVOIR ET LA COMPRÉHENSION

Premier concerné en tant que membre du directoire de l'IIHF et président de la Ligue suisse de hockey sur glace, René Fasel a tenu aussi à faire part de son sentiment et expliquer sa position. J'ai dit mardi que je défendrais les intérêts du hockey suisse. C'est la raison pour laquelle, j'ai décidé d'appuyer le protêt déposé par les Finlandais. Ce dernier n'exigeait pas la relégation de la RFA mais simplement des sanctions à l'égard de Miroslav Sikora. J'estime que la Ligue internationale a agi au mieux. Je déteste les tricheurs. On doit les punir. Malheureusement, nous ne sommes pas parvenus à prouver que les dirigeants allemands avaient délibérément fauté. Et comme le doute profite à l'accusé... Et puis, il faut reconnaître que la Ligue internationale porte une part de responsabilité en ayant accepté la sélection de Miroslav Sikora. Dès lors, compte tenu de

ce qui précède, j'estime que la solution adoptée était la meilleure même si elle ne s'appuie sur aucune base réglementaire.

En reléguant immédiatement la RFA, il y aurait eu incontestablement de graves conséquences financières qui auraient peut-être débouché sur une annulation pure et simple du Tournoi de Vienne.

Les nations qui s'opposent à cette décision ont la possibilité de déposer un recours. Il serait alors examiné en septembre prochain lors du congrès de l'IIHF. En ce qui concerne la Suisse, je me refuse à envisager une telle solution quoiqu'il advienne d'ici une semaine. Si nous sommes relégués, nous ne chercherons pas assurément notre maintien par la voie administrative. C'est sur la glace que nous devons prouver que nous sommes capables d'évoluer dans le groupe A. Je suis pour les solutions sportives. Je ne dérogerai pas à ce principe. Si d'autres veulent s'opposer à cette philosophie, qu'ils s'annoncent. Je suis prêt, s'il le faut, à leur céder la place.

NECESSAIRE

Depuis mercredi, l'équipe du Canada compte trois nouveaux joueurs dans ses rangs. Ce sont le gardien Robert Glenn Froese (30.6.1958) et les défenseurs Lawrence Thomas Murphy (8.3.1961) et Scott Ronald Stevens (1.4.64).

L'IMPARTIAL

Rédactions régionales:

Le Locle (039) 31 33 31
Fleurier (038) 61 35 75
Neuchâtel (038) 41 35 15

Cernier (038) 53 22 72
Saint-Imier (039) 41 11 83
Tramelan (032) 97 54 47
Canton du Jura (032) 97 49 13

la voix d'une région

R

regard

Cap'tain Cilette

Avec ses cheveux coupés «à la garçon», son gros pif et ses yeux perçants, elle n'était pas vraiment jolie, Cilette Ofaire. Pas d'importance: c'est de l'intérieur qu'il faut la regarder. Et là, croyez-moi, ça brille comme le soleil jurassien en automne.

Partie de Couvet, Cilette fait le tour de l'Europe sur des rafiots. Elle tient la barre et vend des dessins pour nourrir l'équipage. Plaquée par son Jules, cap'tain Cilette ne perd pas le nord et s'acquitte avec Ilo, un beau mec, mythomane sur les bords et même au milieu. «Je te laisserai tomber le jour où tu me diras des mensonges». Ça a duré quinze ans. Il a sans doute menti pendant quinze ans. Mais dans les règles de l'art. C'était vraiment une belle histoire d'amour...

Retour six mois à Gibraltar à l'époque de la guerre d'Espagne, Cilette est soupçonnée de se livrer à l'espionnage. Un peu plus tard, à Ibiza, les bombes tombent sur son bateau. Comme si les militaires voulaient éliminer ce «capitaine en jupons», cette nana qui jouait au mec à l'époque où les femmes étaient priées de fermer leur gueule.

Cilette était plutôt du genre qui l'ouvre. Pendant la Première Guerre mondiale, elle avait rencontré Utrillo en fréquentant les milieux artistiques de Paris. A Genève, dans l'atelier de son peintre de mari, les pacifistes débattaient de l'avenir de l'Europe. Elle connut ainsi Rilke, Romain Rolland, Thomas Mann. Et fut l'amie d'un poète anglais, Roy Campbell. Il cumulait les passions: toréador, coureur automobile, engagé volontaire pendant la guerre d'Espagne...

A femme exceptionnelle, amis extraordinaires. Evoquant l'œuvre littéraire de Cilette Ofaire, Roger Martin du Gard écrivait: «La femme qui est capable de cette perfection dans la mesure et la délicatesse est un être exceptionnel».

Difficile d'en dire plus. A part citer cette phrase: «Quoiqu'elle fasse, la femme doit le faire deux fois mieux que l'homme afin qu'on en dise autant de bien».

Jean-Jacques CHARRÈRE

Pro Pig et la justice Compétence neuchâteloise

Fin de l'entracte dans l'affaire Pro-pig: le Tribunal de police du Val-de-Ruz a rejeté le moyen préjudiciel invoqué par le prévenu W. K.

On se rappelle que cet ancien chef de production de l'usine Pro Pig à Montmollin, spécialisée dans le recyclage des déchets carnés, comparaisait le 14 avril dernier, accusé de diffamation, calomnie et violation de domicile.

D'entrée de cause, l'avocat de W. K. avait contesté la compétence du tribunal, alléguant que la diffamation et la calomnie avaient été commises dans le canton de Fribourg à l'occasion d'une conférence de presse retentissante.

Or, le Tribunal du Val-de-Ruz vient de rejeter ce moyen. En effet, W. K. est encore poursuivi pour violation de domicile. Le plaignant, sur ce point, lui reproche d'avoir pénétré dans l'aire d'exploitation de Pro Pig alors que, licencié, il n'y avait plus droit. Toutes les infractions reprochées au prévenu sont punissables de la même peine.

Le Code pénal suisse précise que si elles ont été commises en des lieux différents, l'autorité compétente est celle où la première instruction a été ouverte. En l'occurrence, il s'agit de la juridiction neuchâteloise. Le moyen est ainsi rejeté et la procédure pénale va continuer. Affaire à suivre. (Zn)

Cilette Ofaire, de Couvet, écrivain, peintre et marin... Les coups de barre de Cilette

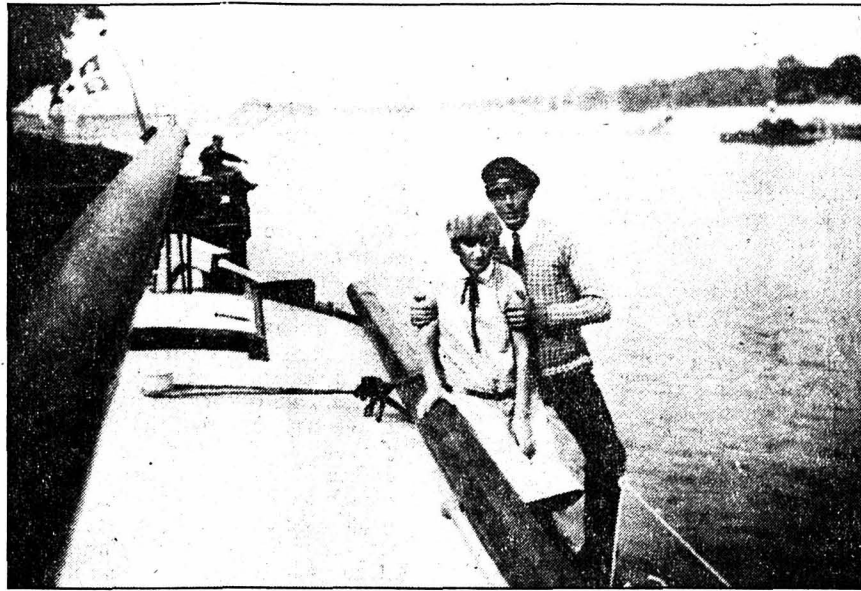

Cilette Ofaire (à gauche) est née à Couvet en 1891. Avec son mari Charles Hofer (à droite) sur le «San Luca». (Photos Bibliothèque publique et universitaire de Neuchâtel)

Née en 1891, Cilette Houriet, fille de Charles Houriet, directeur de l'Ecole de mécanique et d'horlogerie de Couvet, épouse Charles Hofer, verrier, peintre. Cilette et Charles achètent une péniche et font le tour de l'Europe. Elle peint mieux que lui, il s'en va avec une autre femme. Cilette repart en mer. Elle se met à écrire et rate de peu le «Femina» en 1959. Deux expositions, à Couvet fin mai et à Neuchâtel en juin vont raconter les coups de barre de cette femme exceptionnelle, de la race des Cendrars...

Cilette Hofer était attirée par les arts et le grand large. Ce sera tout d'abord sur une petite péniche, le «San Luca I» qu'on échangera au gré d'une escale contre un bateau à voile: le «San Luca II». Le périple est impressionnant: Hambourg, Prague, la Belgique, Paris, la Méditerranée, l'Italie...

ILO, LE BEAU MEC...

Après sept années passées en mer, sur les fleuves, ou dans les canaux à écluses, Charles Hofer abandonne sa femme. Qui transforme son nom et achète un yacht bon pour la ferraille. C'est «l'Ismes». Ilo, beau mec, grand fabulateur (et nouveau compagnon de Cilette), ainsi qu'Ettore, le matelot-mécanicien, constituent l'équipage. On vit grâce aux hôtes payants de ce bateau à vapeur qui sera bombardé dans le port d'Ibiza en 1936.

Cilette, dont les yeux sont malades, revient à terre et vit dans le Midi avant de s'installer à Sanary, entre Cassis et Toulon. Elle ne peint plus, elle écrit et crève de faim pendant la Dernière Guerre mondiale.

A Couvet, le pasteur Eugène Porret se démène pour trouver de quoi offrir un toit à l'ancien capitaine rentré au port. Le Dr Silvio Fanti, de Couvet également, financera l'achat de la maison, «La Nostra». A la mort de Cilette, en 1964, il recueillera tous les documents qu'il a remis récemment à la Bibliothèque de Neuchâtel.

À CÔTÉ DU «FEMINA»

Devenue écrivain, Cilette va raconter sa vie. Le «San Luca» paraît en 1934, Sylvie Vesley en 1941 (Sylvie, c'est elle); «L'Ismes» en 1941; «Chemins» en 1945,

où l'on reconnaît un autre grand capitaine, mais d'industrie (Pierre Dubied). En 1959, «Un jour quelconque» est désigné pour le Femina. Il échoue de peu face à Bernard Privat et son romand «Au pied du mur».

«L'Ismes» avait connu un retentissant succès à l'époque. Il fut traduit en plusieurs langues. Les éditions Huber, à Frauenfeld, vont le rééditer prochainement. En français, tous les ouvrages de Cilette Ofaire sont épuisés.

En attendant leur réédition, l'«Inner wheel» du Val-de-Travers (le Rotary féminin), présentera une exposition Cilette Ofaire au Vieux-Collège de Couvet fin mai. On y verra une partie des documents réunis par Maryse Schmidt-Surdez, conservateur des manuscrits à la Bibliothèque de Neuchâtel, qui accueillera Cilette en juin.

JJC

● Cilette Ofaire, peintre, marin et écrivain. Vieux-Collège, Couvet du 23 au 31 mai. Ensuite, exposition plus complète à la Bibliothèque publique et universitaire de Neuchâtel, place Numa-Droz.

Fédération laitière neuchâteloise

Contingentement et nouveaux produits

Pour l'année 1986, la production totale de la Fédération laitière neuchâteloise s'est élevée à 75 millions de kg de lait. Un chiffre qui témoigne à lui seul de l'importance de cette production pour l'agriculture neu-

châteloise. Et par conséquent des problèmes multiples que pose depuis plusieurs années le contingentement laitier. Une limitation qui a été au centre des débats de l'assemblée de la Fédération laitière neuchâteloise.

Sur le plan commercial, on retiendra l'amélioration intervenue à la Centrale laitière neuchâteloise qui sort des difficultés. Mieux: elle a lancé deux nouveaux produits, le fromage Vieux-Pré et la tomme de fromage au lait cru qui sont bien accueillis par le marché.

On le sait, l'Union suisse des pay-

sans (USP) a décidé de ne pas revendiquer une nouvelle hausse du prix du lait. Cette mesure n'est pas du goût de tout le monde. La société de laiterie de Chézard-Saint-Martin a tenu à le faire savoir: elle ne paiera plus ses cotisations à l'USP.

Sur le plan politique, le conseiller d'Etat, Jean Claude Jaggi a demandé aux paysans de faire preuve de cohésion pour affronter les difficultés du moment.

P. Ve

● LIRE EN PAGE 26

Société d'agriculture
des Franches-Montagnes
**Coopérative
créée**

● LIRE EN PAGE 33

Nouvelle patinoire
de La Chaux-de-Fonds
**Quelques vagues
autour de la
piscine**

● LIRE EN PAGE 21

Vieux trams de
Neuchâtel
**Une arrivée
tout en douceur...
au Locle**

● LIRE EN PAGE 22

«Rends-moi mon sommeil» disait-il. «Tu peux garder tout le reste, mais pas ça». «OK, qu'elle a répondu, mais en échange, tu me rends le mien» Tope-là, marché conclu.

Or, ils ont attendu bien des lunes, des grosses lunes blanches, toutes rondes, des rousseuses, des demi-lunes et des nuits sans lune. Ils se sont dit qu'en matière de sommeil, les communications n'étaient pas encore tout à fait au point. Mais il a fallu se rendre à l'évidence. Cette chose-là, le sommeil, une fois envolée, ne revient pas si facilement au bercail. On ne marchande pas comme ça avec une existence aussi immatérielle que le dodo et son revers l'insomnie.

Alors se résigner, il faut, à passer les heures noires paupières béantes. Et à vivre à contre courant. Jour, nuit, blanc, noir, couché, debout, podes et antipodes, le tout à l'inverse du commun des mortels, les bienheureux ensommeillés nocturnement les relations. Cohabitation difficile, entre les nuits noires des uns et les nuits blanches des autres. «Sur l'écran noir de mes nuits blanches, je m'fais du cinéma» chantait Nougaro. Derrière l'écran rouge des paupières closes le jour, il est noir, le cinoche.

billet

Ch. O.



quidam

Otilie Meixenberger-Steiner de Moutier est née le 11 avril 1902 à Corban où son père était fromager. En 1903, alors qu'elle n'avait qu'une année elle arriva à Moutier avec ses parents qui avaient repris une laiterie privée à la rue de la Prévôté mais pas à l'emplacement de l'actuelle laiterie centrale.

En 1931, elle épousait M. Louis Meixenberger, coupeur de verre à la verrerie et le couple eut un fils unique M. Franz Meixenberger, décolleteur à Moutier.

En 1972, elle eut le chagrin de perdre son époux et ce fut une bien rude épreuve. Une date a marqué sa vie, le 12 novembre. C'est en effet un 12 novembre qu'elle s'est mariée et un 12 novembre qu'elle est devenue veuve. Mme Meixenberger a fait partie autrefois de la chorale «Mélodia» qui n'existe plus. Elle fut aussi employée au magasin de ses parents.

Personne tranquille et discrète, Mme Meixenberger est en assez bonne santé et elle passe une heureuse vieillesse.

(kr)

bonne nouvelle

Pour la Ligue contre le rhumatisme

La Ligue neuchâteloise contre le rhumatisme, qui tiendra son assemblée annuelle à la chapelle de Couvet le 7 mai, vient de publier son rapport d'activité. L'état de ses finances, préoccupant, est beaucoup moins depuis que le canton a accepté de porter sa subvention à 35.000 francs. Pour sa part, la Loterie romande a versé une contribution de 10.000 francs, alors que la Ligue a reçu la même somme sous forme de legs.

De quoi lui permettre de poursuivre plus sereinement son activité, surtout orientée vers les demandes d'accompagnement social: 422 l'an dernier... (jic)

sommaire

FRANCIS VON BUREN ET L'HISTOIRE SUISSE. - Guillaume Tell à l'écran

PAGE 26

ASSOCIATION RÉGIONALE JURA BIENNE. - Révision des statuts refusée

PAGE 31

CANTON DU JURA. - Comptes de 1986: un boni de 0,8 million

PAGE 33

IMPAR SERVICE

● PAGE 20

IMPAR SERVICE

La Chaux-de-Fonds

Salle Notre-Dame de la Paix, Commerce 73: 20 h, film «Les chiffonniers de l'abbé Pierre».

Bois du Petit-Château: parc d'acclimatation, 6 h 30-19 h.

Vivarium: lu-ve 14-17 h, sa-di 10-12 h, 14-17 h.

Musée paysan: me, sa, di, 14-17 h.

Musée international d'horlogerie: tous les j. sauf lu 10-12 h, 14-17 h. Expo «La main et l'outil», jusqu'au 27 sept.

Musée des beaux-arts: tous les j. sauf lu 10-12 h, 14-17 h, me jusqu'à 20 h.

Musée d'histoire naturelle: ma-sa 14-17 h, di 10-12 h, 14-17 h.

Musée d'histoire et médaillier: lu-ve, ouv. sur demande; sa-di 10-12 h, 14-17 h.

Galerie Sonia Wirth: expo tableaux de maîtres suisses et français; jusqu'à fin avril.

Galerie L'Échoppe: expo aquarelles de Paul Perrelet, lu-ve 14-18 h 30, sa 14-17 h; jusqu'au 2 mai.

Galerie du Manoir: expo peintures de Duvillier, sculptures de Guadagnucci, masques de J.-P. Haerdi; jusqu'au 26 mai; tous les j. 15-19 h, sauf di et lu, me 15-22 h, di 10-12 h.

Galerie Louis Ducommun: ma, je, sa 17 h 30-21 h.

Bibliothèque de la Ville: prêt, discothèque, salle lecture, lu 14-20 h, ma-ve 10-20 h, sa 10-16 h; département audio-visuel, lu 14-18 h, ma-ve 10-12 h, 14-18 h, ou sur rendez-vous. Expo photos de Claire Schwob; jusqu'au 9 mai.

Bibliothèques des Jeunes: Président-Wilson 32 et Jardinière 23, lu-ve, 13 h 30-18 h, sa 10-12 h, 13 h 30-16 h.

Ludothèque: Serre 16, lu et je 15 h 30-18 h, ma 15 h 30-19 h.

Ménaothèque: rens. ☎ 28 14 46.

Patinoire des Mélézes: lu, ma, je, ve 9-11 h 45, 14-15 h 45, ve aussi 20 h 30-22 h, me 9-10 h 45, 14-16 h 45, sa 14-16 h 30, 20 h 30-22 h, di 9-11 h 45, 15-17 h.

Piscine des Arêtes: lu-ma-sa 10-20 h, me-je-ve 10-21 h, di 9-18 h.

Centre de rencontre: en dehors des activités, lu-ve 10-12 h, 16-18 h.

Centre de loisirs pour enfants, ferme Gallet: lu, ma, je, ve 16-18 h, me 15-18 h.

Informations touristiques: lu-ve, sa jusqu'à midi, ☎ 28 13 13, rue Neuve 11.

Planning familial: Sophie-Mairet 31, ☎ 28 56 56, lu 12-18 h, ma, ve 15-18 h, me 15-19 h.

Consultations conjugales: lu-ve Collège 9, ☎ 28 66 72.

Service d'aide familiale: Marché 4, ☎ 28 22 22, lu-ve 8-12 h, 14-16 h.

Ecole des parents: ☎ 26 87 76 et 23 10 95. Garderie: ma, ☎ 23 28 53, ve, ☎ 26 99 02.

Le Locle

Cinéma Casino: 20 h 30, La femme de ma vie.

Musée d'horlogerie: di 14-17 h.

Musée des beaux-arts: di 14-17 h.

Bibliothèque Ville: lu-ve 14 h 30-18 h 30, sa 10-12 h.

Bibliothèque des jeunes: M.-A. Calame 15, lu-ve 13 h 30-18 h, sa 10-12 h.

Ludothèque: Crêt-Vaillant 37, lu, je 15 h 30-17 h 30.

Pharmacie d'office: jusqu'à 20 h, Breguet. Ensuite le numéro 117 renseignera.

Permanence médicale: en l'absence du médecin traitant, ☎ 31 10 17 ou service d'urgence de l'hôpital, ☎ 31 52 52.

Permanence dentaire: ☎ 31 10 17 rens.

Soins à domicile: 16 h 30-18 h 30, lu, ve ☎ 31 20 19, ma, me, je ☎ 31 11 49, 17-18 h 30.

Information diabète: Hôpital, lu après-midi, ☎ 31 52 52.

La Main-Tendue: ☎ 143.

AVIVO: ☎ 31 51 90.

Pro Senectute: gym, ma 9-10 h, petite salle du Musée, M.-A. Calame 6.

Service aide fam.: ☎ 31 82 44, lu-ve 9-10 h.

Planning familial: ☎ 28 56 56, lu-ve.

Consult. conjugales: ☎ 038/24 76 80, lu-ve.

Office social: Marais 36, ☎ 31 62 22, lu-ve, l'après-midi.

SOS alcoolisme: ☎ 038/25 19 19.

Les Oeillettes, abus sexuels des enfants et des jeunes, service d'aide: lu 9-11 h, je 14-20 h, ☎ 28 79 88.

Crèche pouponnière: ☎ 31 18 52, garderie, tous les jours.

Ecole des parents: ☎ 31 85 18; garderie ve 14 h 30-16 h 30.

Société protectrice des animaux: ☎ 31 13 16 ou 31 41 65.

Vestiaire Croix-Rouge: Envers 1, je 14-18 h 30.

Montagnes neuchâteloises
Service aide familiale: ☎ 37 18 62.

Parents information: ☎ 038/25 56 46.

Parents anonymes: aide aux parents en difficulté, ☎ 039/26 89 94.

Information allaitement: ☎ 039/23 34 15 ou 038/33 53 95.

Crèche de l'amitié, Manège 11: lu-ve ☎ 28 64 88.

Crèche Beau-Temps 8: lu-ve ☎ 26 87 77.

Garderie La Farandole, Paix 63: ☎ 23 00 22, lu-ve 8-17 h 30.

Services Croix-Rouge: Paix 71, ☎ 23 34 23. Baby sitting, 7 h 30-11 h 30; soins à domicile et conseils diététiques, 7 h 30-12 h, 14-17 h 30. Consultations pour nourrissons, Paix 71, lu et ve 13 h 30-16 h 30.

Soins à domicile et consultations pour stomatisés, Collège 9: ☎ 28 41 26, lu-ve.

Ligue contre la tuberculose: Serre 12, ☎ 28 54 55, lu-ve.

Information diabète: Collège 9, ve après-midi, ☎ 28 41 26.

Assoc. des sourds: Jardinière 23, permanence dernier je du mois, 13-15 h.

Pro Infirmités: Marché 4, ☎ 28 83 28, lu-ve.

Boutique 3e âge: Serre 69, lu-ve 14-17 h.

Vestiaire Croix-Rouge: Paix 73, me 14-18 h 30, je 14-18 h.

Habillerie du CSP: Soleil 2, me, ve 14-18 h.

Vieux Puits du CSP: Puits 1, me et ve, 14-18 h, sa 9-11 h 30.

Boutique et Bouquiniste CSP: Soleil 4, lu-ve 14-18 h.

Pro Senectute: lu-ve, Service soc., gym, natation: L.-Robert 53, ☎ 23 20 20, le matin. Repas à domicile: ☎ 23 20 53, le matin.

AVIVO: ☎ 26 53 48 ou 23 50 85.

Accueil du Soleil: Serre 67, 14-17 h, je fermé.

Eglise réformée: secrétariat, ☎ 23 52 52.

Drop in: Industrie 22, tous les jours 16-19 h, ☎ 28 52 42.

Service médico-social: Paix 13, info., prévention et traitement de l'alcoolisme, ☎ 23 16 23, lu-ve.

Alcooliques Anon.: ☎ 23 24 06.

SOS alcoolisme: ☎ 038/25 19 19.

Groupe familial Al-Anon (aide aux familles d'alcooliques): ☎ 41 41 49 et ☎ 23 07 56.

La Main-tendue: ☎ 143. 20" d'attente.

Les Oeillettes, abus sexuels des enfants et des jeunes, service d'aide: Serre 12, lu 9-11 h, je 14-20 h, ☎ 28 79 88.

Hôpital: ☎ 21 11 91.

Pharmacie d'office: jusqu'à 20 h, Coop 3, L.-Robert 108. Ensuite, police locale, ☎ 23 10 17, renseignera.

Service d'urgence médicale et dentaire: ☎ 23 10 17 renseignera. (N'appellez qu'en cas d'absence du médecin de famille).

Consommateurs Information: Grenier 22, lu 14-17 h, ☎ 23 37 09.

Consult. juridiques: Serre 67, je 16-19 h.

Centre social protestant: Temple-All. 23, consult. sociales, juridiques, conjugales, pour toute nationalité, lu au ve, 8-12 h, 14-17 h 45, ☎ 28 37 31.

Confédération romande du travail: permanences syndicales lu 19-20 h, L.-Robert 83, ☎ 23 30 50.

Ass. déf. chômeurs: ler-Mars 14c, ma, me, ve, 16-19 h, ☎ 28 40 22.

Société protectrice des animaux: Hôtel-de-Ville 50b, ☎ 28 64 24, 17-19 h.

Police secours: ☎ 117.

Feu: ☎ 118.

CINÉMAS

Corso: 20 h 45, Angel heart - Aux portes de l'enfer.

Eden: 20 h 45, Le déclin de l'empire américain; 23 h 15, Couple libéré cherche compagne libérée.

Plaza: 16 h 30, 21 h, La couleur de l'argent; 18 h 45, Le solitaire.

Scala: 20 h 45, Mission.

La Sagne

Musée (bâtiment communal), 14-17 h, premier di de chaque mois.

Val-de-Ruz

Le Louverain: 20 h, «Le Sida», avec F. Berthoud, B. Ruedi et J.-Y. Savoy.

Château de Valangin: 10-12 h, 14-17 h; fermé ve après-midi et lu. Expo «Histoire de chapeaux», jusqu'au 10 mai.

Service de garde pharmacies et médecins: en cas d'urgence, ☎ 111 ou gendarmerie, ☎ 24 24 24.

Hôpital et maternité: Landeyeux, ☎ 53 34 44.

Ambulance: ☎ 117.

Ligue contre la tuberculose et soins à domicile: lu-ve, 11-12 h, 17 h 30-18 h, ☎ 53 15 31.

Aide familiale: ☎ 53 10 03.

La Main-Tendue: ☎ 143.

SOS alcoolisme: ☎ 038/25 19 19.

Protoc. des animaux: ☎ 038/31 82 23.

Neuchâtel

Aula Université, Fac. droit et sciences écon.: 17 h 15, leçon inaugurale de M. François Hainard, «Nouv. technologies et société».

Salle du Pommier: 20 h 30, «Incendie au sous-sol», par la Compagnie des Cendres, théâtre.

Plateau libre: 21 h 15, Café, Musique de Cuba et de Colombie.

Bibliothèque publique et universitaire: Fonds général, lu-ve 10-12 h, 14-18 h, je jusqu'à 21 h, sa 9-12 h. Lecture publique, lu 13-20 h, ma-ve 9-20 h, sa 9-17 h. Salle de lecture, lu-ve 8-22 h, sa 8-17 h.

Bibliothèque des pasteurs: Fbg Hôpital 41, lu-ve 14-17 h 30. (Ouvverte au public).

Musée d'ethnographie: tous les j. sauf lu 10-17 h. Prélude à l'expo «Des animaux et des hommes: Panthère dévorant un Anglais».

Musée d'art et d'histoire: tous les j. sauf lu 10-12 h, 14-17 h, je jusqu'à 21 h.

Musée d'histoire naturelle: tous les j. sauf lu 14-17 h.

Musée d'archéologie: tous les j. sauf lu 14-17 h.

Bâloise-assurances: expo peintures de Martine Sechoy-Wolf, lu-ve 8-12 h, 14-17 h, jusqu'à fin mai.

Galerie du Faubourg: expo huiles et aquarelles de Leinardi, vern. ve 24 avr. de 18 à 20 h; jusqu'au 23 mai, me-ve 14 h 30-18 h 30, sa-di 15-18 h.

Galerie Ditesheim: expo dessins et peintures de Charles Maussion, ma-ve 10-12 h, 14-18 h 30, sa 10-12 h, 14-17 h, di 15-18 h; jusqu'au 25 avril.

Galerie des Amis des Arts: expo peintures sur soie de Jean-Paul Gorra; du 25 avr. au 17 mai.

Galerie du Pommier: expo peintures d'Eric Bossard, jusqu'au 25 avril.

Pharmacie d'office: Winkler, rue de l'Hôpital. Ensuite ☎ 25 10 17.

Information diabète: Fbg Hôpital 65, me après-midi, ☎ 038/24 33 44.

SOS alcoolisme: ☎ 038/25 19 19.

Alcooliques Anonymes: ☎ 038/55 10 32 (le soir).

La Main-Tendue: ☎ 143.

Les Oeillettes, abus sexuels des enfants et des jeunes, service d'aide: lu 9-11 h, je 14-20 h, ☎ 039/28 79 88.

SOS futures mères: ☎ 038/66 16 66.

Consultations conjugales: ☎ 038/24 76 80.

Parents-info: lu, 18-22 h, ma, 9-11 h, je, 14-18 h, ☎ 038/25 56 46.

CINÉMAS

Apollo 1-2-3: 15 h, 17 h 45, 20 h 15, 23 h, Angel heart; 15 h, 17 h 45, 20 h 30, 23 h, Platoon; 15 h, 17 h 45, 20 h 45, 23 h, Le grand chemin.

Arcades: 16 h 30, 18 h 45, 21 h, 23 h, Over the top.

Bio: 16 h 30, 18 h 45, 21 h, 23 h, Pousière d'ange.

Palace: 16 h 30, 18 h 45, 21 h, 23 h, Crocodile Dundee.

Rex: 16 h 15, 18 h 30, 20 h 45, Les enfants du silence.

Studio: 16 h 15, 20 h 45, 23 h, Coup double; 18 h 30, Sans pitié.

Cortailod, Galerie Jonas: expo peintures et dessins de Mumprecht; me-di 14 h 30-18 h 30, jusqu'au 17 mai.

Auvernier, Galerie Numaga: expo sculptures de Mauboules; peintures de Laurent Veuve; jusqu'au 26 avril.

Hauterive, Galerie 2016: sa 17-19 h, vern. expo Alois Dubach; me-di 15-19 h, je aussi 20-22 h, jusqu'au 24 mai.

L'IMPARTIAL

La voix d'une région

Tarifs de publicité

Valables dès le 1er janvier 1987

	le mm.	le mm.
	local ET	cantonal suisse
Annonces	-77 -92	
Offres d'emplois	-84 -99	
Immobilier	-84 -99	
Réclames	3.40 3.40	
Avis urgent	4.- 4.-	
Avis mortuaires	1.15 1.15	
Avis de naissance	1.15 1.15	

Cet avis tient lieu d'information générale à la clientèle

Canton du Jura

Office du tourisme des Franches-Montagnes, Saignelégier: lu-ve 9-12 h, 14-18 h, sa 9-12 h, 14-16 h, ☎ 039/51 21 51.

Service social des Fr.-Montagnes: Centre de puériculture, aide familiale et soins à domicile, Le Noirmont, rue du Pâquier, ☎ 53 17 66.

Transport handicapés, service «Kangourou»: ☎ 65 11 51 (Porrentruy) ou 22 20 61 et 22 39 52 (Delémont).

Dépôt-atelier de réparation de moyens auxiliaires pour handicapés: Ch. de l'Etang 5, Delémont, C.P. 108, ☎ 22 60 31.

SOS futures mères: ☎ 066/22 26 26.

La Main-Tendue: ☎ 143.

Les Bois

Ludothèque: 1er lu du mois, 14 h 30-17 h 30, salle école ménagère.

Le Noirmont

Cinéma: 20 h 30, Down by law.

Ludothèque: salle sous l'église, 3e me du mois, 14-17 h.

Les Breuleux

Cinéma Lux: 20 h, Lévy et Goliath.

Ludothèque: anc. école prim, 4e me du mois, 14-17 h.

Saignelégier

Centre de loisirs des Franches-Montagnes: Piscine, sauna, solarium, lu-ve 10-21 h, sa-di 10-18 h. Fitness, lu-je 18-21 h, ve 17-21 h, sa 9-14 h.

Ludothèque: France 7, ma 15-17 h 30.

Syndicat d'initiative et Pro Jura: renseignements ☎ 51 21 51.

Préfecture: ☎ 51 11 81.

Police cantonale: ☎ 51 11 07.

Service du feu: ☎ 118.

Service ambulance: ☎ 51 22 44.

Hôpital, maternité: ☎ 51 13 01.

Médecins: Dr Boegli, ☎ 51 22 88; Dr Bloudanis, ☎ 51 12 84; Dr Meyrat, ☎ 51 22 33; Dr Baumeler, Le Noirmont, ☎ 53 11 65; Dr Bourquin, Le Noirmont, ☎ 53 15 15, Dr Tettamanti, Les Breuleux, ☎ 54 17 54.

Pharmacie des Franches-Montagnes: ☎ 039/51 12 03.

Service social tuberculose et asthme: ☎ 51 11 50.

Baby-sitting Croix-Rouge: ☎ 039/51 13 42.

Soulce, Musée de la Radió: ma-di 14-18 h.

Val-de-Travers

Couvét, cinéma Colisée: 20 h 30, A fond la fac.

Travers, Foire, 8-18 h.

Couvét, Vieux-Collège: ludothèque, lu 17-18 h 30, me 14-16 h.

Couvét, Pavillon scolaire: bibliothèque communale, lu 17-19 h, me 15-17 h, ve 14-16 h.

Fleurier, collège primaire Longereuse: bibliothèque communale, lu-ma 17-20 h, je 15-18 h.

Baby-sitting: ☎ 61 17 29.

Fleurier, Centre de rencontre: ☎ 61 35 05.

Informations touristiques: gare Fleurier, ☎ 61 10 78.

Police cantonale: ☎ 61 14 23

Police (cas urgents): ☎ 117.

Feu: Centre de secours du Val-de-Travers, ☎ 118.

Hôpital de Fleurier: maternité et urgences ☎ 61 10 81.

Hôpital de Couvét: ☎ 63 25 25.

Ambulance: ☎ 61 12 00 et 61 13 28.

Aide familiale du Val-de-Travers: ☎ 61 28 95.

Fleurier, infirmière visit.: ☎ 61 38 48.

Fleurier, Pro Senectute: Grand-Rue 7, lu et je matin, ☎ 61 35 05, repas à domicile.

La Main-Tendue: ☎ 143.

SOS alcoolisme: ☎ 038/25 19 19.

Jura bernois

Off. du tourisme du Jura bernois, av. Poste 26, Moutier, ☎ 032/93 51 66.

Service social du Jura bernois, (inform., renseignements et conseils): Courtelary, rue de la Préfecture, ☎ 039/44 14 24.

Corgémont, Centre Village, ☎ 032/97 14 48. Bévillard, rue Principale 43, ☎ 032/92 29 02.

Service médico-psychologique: consultations enfants, adolescents et familles, Saint-Imier, ☎ 039/41 13 43, Tavannes, ☎ 032/91 40 41.

Centre social protestant: service de consultation personnelle, conjugale, sociale et juridique sur rendez-vous, ☎ 032/93 32 21.

Pro Senectute Jura bernois: service d'information et d'action sociale en faveur du 3e âge. Consultations sur rendez-vous, ☎ 032/91 21 20.

Information diabète (ADJB): Case postale 40, Saint-Imier.

La Main-tendue: ☎ 143.

Saint-Imier

Cinéma Espace Noir: 21 h, 37°2 le matin.

Espace Noir: 18 h 30, récital de piano par Emile Willemin; Mozart, Schumann, Debussy.

CCL: expo dessins à la plume de J.-L. Froidevaux, lu-ve 14-18 h, me 14-20 h, sa 14-16 h, jusqu'au 16 mai.

Bibliothèque municipale (Ecole primaire): me 16 h 30-18 h 30, je 15 h 30-19 h 30.

Ludothèque: ma 15-17 h, ve 16-18 h.

Vestiaire: troc d'habits, lu, 15-17 h, je, 15-17 h, 19 h 30-21 h.

Bureau renseignements: rue du Marché 6, ☎ 41 26 63.

Centre de culture et loisirs: lu-me-ve 14-18 h, ☎ 41 44 30.

Services techniques: électricité, ☎ 41 43 45; eaux et gaz, ☎ 41 43 46.

Service du feu: ☎ 118.

Police cantonale: ☎ 41 25 66.

Police municipale: ☎ 41 20 47.

Ambulance: ☎ 42 11 22.

Pharmacie de service: Voirol, ☎ 41 20 72. Ensuite, ☎ 111.

Hôpital: ☎ 42 11 22. Chambres communes: tous les jours, 13 h 30 à 15 h, 18 h 30 à 19 h 30. Demi-privé, 13 h 30 à 16 h, 18 h 30 à 20 h. Privé, 13 h 30 à 20 h.

Infirmière visitante: ☎ 41 40 29 ou 41 46 41 ou 41 22 14.

Aide familiale: ☎ 41 33 95, 9-11 h et 41 38 35 (urgence).

A.A. Alcool. anonymes: ☎ 032/41 44 41 et 039/23 24 06.

Courtelary

Service du feu: ☎ 118.

Police cantonale: ☎ 44 10 90.

Administration district: ☎ 44 11 53.

Infirmière visitante: ☎ 44 14 34 ou 44 14 24.

Médecins: Dr Chopov ☎ 039/44 11 42 - Dr Ennio Salomoni ☎ 032/97 17 66 à Corgémont - Dr Ivano Salomoni, ☎ 032/97 24 24 à Sonceboz et Dr de Watteville ☎ 032/97 11 67 à Corgémont.

Tramelan

Cinéma Cosmos: 20 h 30, Le cavalier solitaire.

Ludothèque: ma et je 15-17 h.

Bureau de renseignements: Grand-Rue, ☎ 97 52 78.

Services techniques et permanences eau-électricité: ☎ 97 41 30.

Feu: ☎ 118.

Police cantonale: ☎ 97 40 69.

Police municipale: ☎ 97 51 41; en dehors heures bureau ☎ 97 50 66 et 97 58 29.

Médecins: Dr Graden ☎ 032/97 51 51.

Dr Meyer ☎ 032/97 40 28. Dr Geering ☎ 032/97 45 97.

Pharmacies: H. Schneeberger ☎ 032/97 42 48; J. von der Weid, ☎ 032/97 40 30.

LA CHAUX-DE-FONDS

la voix d'une région

Construction de la nouvelle patinoire: début des travaux Quelques vagues autour de la piscine

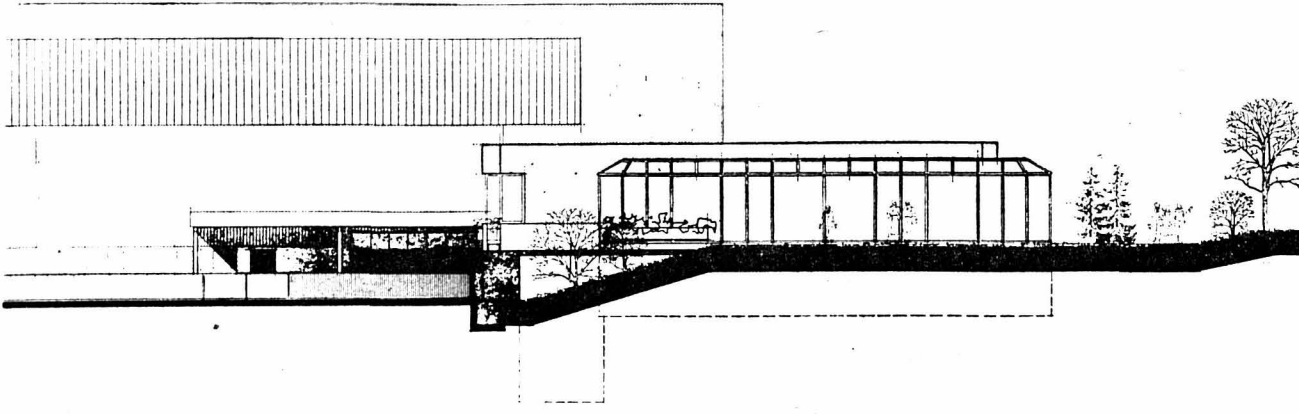

En arrière plan, la façade ouest de la patinoire couverte, devant laquelle sera construite la 2e piste de glace. A droite, la arrière de la buvette nouvelle formule, et la terrasse avec vue plongeante sur la piscine et la patinoire.

Les travaux de construction de la patinoire ouverte vont débuter la semaine prochaine. Ils devraient être terminés à la fin de l'année. Les amateurs de bronzette doivent pourtant s'attendre à quelques perturbations au cours de l'été dues au chantier. L'Office des sports, par la voix de son chef, Daniel Pillier et l'architecte M. R. Pelletier, espèrent que le public montrera une certaine indulgence. 1987 sera une année de transition, les travaux entraîneront quelques vagues et remous autour de la piscine. «Mais ces incon vénients ne sont rien par rapport au résultat. Quand la patinoire sera terminée, on va être gâtés», affirme M. Pillier.

Premier petit inconvénient, explique M. Pelletier, «on construira une clôture autour du chantier, afin de protéger les gens, les enfants surtout des dangers éventuels». Les travaux préparatoires de la construction de la 2e piste de la patinoire débutent la semaine prochaine. Le sentier qui borde le parc Gallet devra être corrigé, son tracé sera légèrement modifié. Il faudra abattre quelques arbres «qui seront replantés» assure M. Pillier. Les éclairages seront aussi modifiés. On devra encore déplacer les conduites d'eau de la piscine. Celle-ci sera néanmoins ouverte, normalement, à la date habituelle, le 28 mai en principe.

Pendant les quinze jours qui viennent, on devra aussi déplacer dans un autre local les installations de chauffage et d'eau chaude des vestiaires de la patinoire, lesquels doivent être en service

début juillet. La chaudière occupe actuellement la buvette que l'on démolira. Que les clients se rassurent, celle-ci sera remplacée par un bâtiment provisoire installé à l'entrée de la piscine. Les tenanciers adapteront leur offre aux nouvelles conditions. Il n'y aura sans doute plus de menu du jour pendant la saison. Une terrasse sera aménagée pour l'été.

Au deuxième stade des travaux, dans trois semaines environ, on commencera le terrassement et les mouvements de terre (nouveaux talus), le drainage et le remblayage des infrastructures de la patinoire nouvelle, avant de procéder au bétonnage et à la maçonnerie.

L'objectif fixé, explique M. Pelletier, c'est de commencer l'exploitation de la nouvelle piste de la patinoire dès la mi-octobre. La nouvelle buvette, agrandie, sera ouverte en décembre. Les façades de

celle-ci, sur trois côtés seront des verrières, que l'on pourra ouvrir en été afin de relier ainsi restaurant et terrasse (voir plan ci-dessus). De la terrasse, les clients pourront avoir une vue plongeante sur la patinoire (qui servira de terrain de basket ou de volley, où l'on installera des tables de ping-pong en été) et sur la piscine. Durant l'été 87, les tables de ping-pong seront supprimées. Le toboggan compensera...

Le souci principal, du point de vue architectural, explique M. Pelletier a été l'intégration maximale de la nouvelle patinoire, de la buvette et de l'ensemble de la réalisation au complexe déjà existant. «L'architecture n'est pas agressive, elle s'appuie sur un concept de bien-être, en utilisant des matériaux tels que le verre ou le bois.»

Ch. O.

Le Malade imaginaire triomphe à Beau-Site Bene, bene et cent fois viva

C'était hier soir à Beau-Site la première chaux-de-fonnière du Malade imaginaire, co-produit par le Nouveau Théâtre de Bourgogne et le TPR; c'était aussi un succès aux longs et puissants applaudissements.

Il est vrai que ce «Malade» imaginé par Molière et interprété par une brochette de comédiens talentueux avait de quoi séduire.

Alain Mergnat - directeur du Bourgogne - et Charles Joris, unis à la mise en scène, ont su trouver l'alliage efficace entre burlesque et classique; voilà donc un malade dont on rira certes, et toute la faculté de médecine en recevra des éclats franchement moqueurs; mais par ailleurs, place est laissée au sain entendement de l'homme-même, qu'une maligne soubrette saura tirer de l'erreur. Alors, entre comique de situation, jeux de scène poussés à l'extrême drôlerie gestuelle, le verbe - et par-là un brin de raison - se trouve en bon partage.

Le spectacle apporte donc son content d'amusement mais, parallèlement et fort heureusement, le pertinent langage et la beauté de la langue de Molière n'y sont pas escamotés.

L'équilibre n'est pas simple à poser; il découle certainement d'une option claire de départ et de prestations remarquables des comédiens.

Donc ce malade imaginaire (interprété magistralement par Alain Mergnat) bien calé dans son grand lit, ou arpétant la scène, dit déjà par son occupation de l'espace toute la fausseté de sa situation.

Une Toinette pétulante, jouée de manière époustouflante, le fait sortir de ses gonds. Au milieu de tout cela,

rappelons-le, une intrigue amoureuse et la pauvre Angélique, fille du «malade» dont on contrecarre les amours.

Parmi les personnages secondaires, il sera impossible d'oublier les Diafoirus, père et fils, médecins de leur état et prétendant pour l'un - dans leur entrée en scène; l'arrivée de Fleurant, l'exécuteur des multiples médecines, raconte en une seule vision, toute la question médicale revue par Molière; et on pourrait citer toutes les séquences ainsi typées, si drôles d'impact, si amusantes d'inspiration.

Quant au décor, qui apparaît un peu rétréci à Beau-Site, comparé au lieu scénique de Dijon, il est à double - et astucieuse - face: la féerie d'une forêt colorée pour les intermèdes, que fort heureusement la mise en scène intègre, et tentures simples pour la chambre.

Ce Malade imaginaire est bien tel qu'on pouvait l'attendre, en portée comique. Sans surprise, alors? Si, celle de voir cette démonstration hui-lée à merveille, et de découvrir certains pans particulièrement bien éclairés. (ib)

● Encore trois représentations à Beau-Site: vendredi et samedi 20 h 30 et dimanche 17 h. Attention, il y a joute.

Captivant exposé du Service d'urbanisme

Bien observer avant de rénover

Lors de l'inventaire des sites du XIXe siècle, La Chaux-de-Fonds a été classée par la Confédération (inventaire de l'ISOS de 1984) ville d'intérêt national. Cela signifie que la cité est demeurée presque intacte et c'est très rare pour une agglomération de cette grandeur. La Chaux-de-Fonds a un caractère nettement défini et à ce seul titre est cotée très haut vu son originalité. Ville d'horlogers où le détail a beaucoup d'importance, orientée, dans un pays froid vers le soleil, où les alignements rejoignent les pâturages, elle fut construite avec intelligence.

La Direction des Travaux publics, le Service d'urbanisme faisaient hier soir, dans la salle de la SSEC, archipleine, un captivant exposé sur les richesses du patrimoine bâti.

Chaque année, les services en question, avec les chefs d'entreprises, font le bilan de ce qui a été rénové. En 1982-83, ils furent pris d'une certaine inquiétude, s'apercevant que de grise qu'elle était, par souci d'uniformité, la ville devenait beige. Susciter la couleur serait-ce juste?

Les urbanistes firent des études dans les quartiers anciens, retrouvèrent des traces de couleurs verte, jaune: l'histoire était avec eux!

Par rapport au règlement d'urbanisme chacun peut colorer sa maison comme il veut. Chaque propriétaire ne voyant pas forcément les conséquences d'une couleur sur le quartier, intervint Monsieur Couleur, en l'occurrence Jean Bouille, pour conseiller plutôt qu'imposer.

En 1983, 63 bâtiments ont été restaurés, en 1984, 64 bâtiments, 44 propriétaires ont consulté le Service d'urbanisme, en 1985, 71 bâtiments pour 54 consultants, en 1986, 87 bâtiments pour 78 consultants.

PRENDRE CONSCIENCE DES DÉTAILS

La Chaux-de-Fonds, d'apparence monotone, recèle des trésors d'architecture, art nouveau et régionalisme, néo-classicisme franco-neuchâtelois, frise sculptée, image de distinction, d'aisance patricienne, autant de maisons plus belles les unes que les autres, les clichés présentés par Sylvie Moser, urbaniste et Denis Clerc, architecte communal en donnent d'étonnantes preuves, portes, perrons, porchers, vitraux, cages d'escaliers, poinçons, ferblanterie, il faut bien observer avant de rénover, réfléchir avant de supprimer, toits animés par la couleur des tuiles qui ont vieilli naturel-

lement, par opposition aux tuiles «engobées» de couleur uniforme, autant d'éléments à sauvegarder.

Un débat suivit l'exposé. Losqu'un dossier est soumis à la Direction des Travaux publics il est réparti dans les différents services communaux ou cantonaux. La Commission d'urbanisme, nommée par le Conseil communal, n'a pas de pouvoir autre que celui de conseil. «Lorsqu'il s'agit de faire respecter le règlement, par rapport à des normes, tout est facile, dit Alain Bringolf, les problèmes se compliquent lorsqu'il s'agit d'esthétique, la confrontation avec des privés est plus subtile, entrent en jeu des intérêts financiers et nous ne prétendons pas détenir le monopole du bon goût», poursuit le directeur, en réponse aux questions posées par bon nombre d'auditeurs.

D. de C.

Assemblée générale de la Commission nationale suisse pour l'UNESCO Elimination des déchets et éducation

L'assemblée générale de la Commission nationale suisse pour l'UNESCO se tiendra aujourd'hui et samedi à La Chaux-de-Fonds. Au centre des débats: l'élimination des déchets, qui sera discutée par quelques spécialistes.

Une soixantaine de personnes passeront cette fin de semaine à La Chaux-de-Fonds, au gymnase cantonal. Outre l'assemblée générale, les membres de la commission de l'UNESCO, sous la houlette de leur président, Edgar Tripet, directeur du gymnase, participeront à des séminaires, dès vendredi après-midi.

Au programme de ces journées, trois exposés. Le premier, par Mme Monique Bauer-Lagier, conseillère aux Etats, vice-présidente de la branche romande de la société suisse pour la protection de l'environnement, qui parlera de «l'éducation à l'environnement des jeunes et des adultes». M. Michel Aragno, professeur de microbiologie à l'Université de Neuchâtel, membre de la Commission nationale suisse pour l'UNESCO traitera des «Processus biologiques dans la gestion

des déchets: une question d'éducation?» M. Mauro Gandolla, ingénieur EPFZ, directeur du consortium d'élimination des déchets de la région de Lugano, membre de la Commission fédérale des déchets parlera de «Formation et information sur le traitement des déchets: une nécessité pour la protection de l'environnement».

Samedi matin se déroulera l'assemblée générale. Une visite du MIH est organisée pour ceux qui n'y participent pas. Samedi aussi, les membres de la Commission nationale pour l'UNESCO prendront congé de l'ambassadeur Charles Ummel, délégué suisse auprès de l'UNESCO à Paris, qui parlera en allemand, des 20 années qu'il a passées au cœur de l'institution. Les participants à cette assemblée, une soixantaine de personnes, représentent les milieux scientifiques, culturels, de la communication, de l'éducation. De hauts fonctionnaires fédéraux seront présents, des ambassadeurs, plusieurs directeurs d'offices de l'éducation, de la culture, des sciences, des professeurs d'université, des Ecoles polytechniques. (Imp)

PUBLICITÉ Un beau geste de la Mobilière Suisse Assurances «L'assurance d'être bien assuré»



Récemment, le Twirling-Club Les Florales a enfin pu équiper sa troupe de majorettes de superbes trainings en vue des déplacements et participations à différentes manifestations. L'achat de ces trainings tant convoités n'a été possible qu'avec la généreuse participation de la Mobilière Suisse.

Une petite délégation du Twirling-Club, emmenée par son président M. Willy Rathgeb, s'est présentée à la Mobilière Suisse, rue de la Serre 65, afin de remercier de vive voix M. Marc Monnat, agent général de l'agence de notre ville, du soutien qu'il a apporté à une société faisant partie de la catégorie des «sans grade» et qui s'efforce de promouvoir un sport encore mal connu en Suisse.

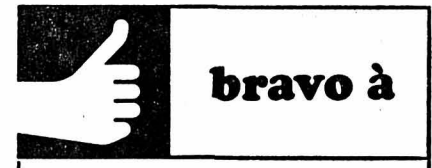

M. et Mme Robert Sandoz-Perret de La Sagne...

... qui célèbrent aujourd'hui leur 50e anniversaire de mariage, entourés de leurs trois enfants et sept petits-enfants.

Pendant 27 ans, ils ont tenu le domaine familial à Marmoud. Après l'avoir remis à leur fils, M. Sandoz a encore travaillé quelques années dans une entreprise de la ville.

Tous deux bénéficient encore d'une bonne santé et vivent une heureuse retraite. (cp)

Ulrich Studer, homme-orchestre

La 174e émission de Radio Hôpital sera diffusée en direct samedi de 15 h 45 à 17 h 15 (réseau Coditel canal 42, 99,6 MHz. Rediffusion mardi à 20 h 15). Invité M. Ulrich Studer, professeur d'allemand, musicien, aquarelliste. Ulrich Studer enseigne depuis 15 ans la flûte à bec au Collège musical. Quelques-uns de ses élèves seront présents et interpréteront quelques pièces du folklore néerlandais. (comm)

Vance signe à Apostrophes

Les fans de BD, réjouissez-vous. Demain samedi entre 15 et 17 heures, William Vance signera une œuvre particulière à la Librairie Apostrophes (rue du 1er Mars): Lieutenant Jones de la Série XIII s'est fait coïncé, en une sérigraphie. (ib)



La dette du tiers monde

Le Groupe action tiers monde organise samedi 25 avril, salle de Notre Dame de la Paix, Commerce 73, un après-midi consacré au tiers monde.

17 heures, film: L'arme du blé. 18 heures, repas. 20 heures, conférence de Susan George: Les conséquences de la dette du tiers monde. 22 heures, musique. (Imp)

Echange Chaux-de-Fonds - Bandenkop

Le groupe de jeunes Chaux-de-Fonniers qui se rend au Cameroun cet été tiendra un stand au marché samedi 25 avril. (comm)

PUBLICITÉ



POLYEXPO, LA CHAUX-DE-FONDS
du 29 avril au 3 mai 1987

GAGNEZ UNE VOITURE ALFA ROMEO SPIDER

d'une valeur de Fr 26.000.- ou l'un des lots de consolation en achetant des billets de loterie qui sont vendus au prix de Fr 1.- le billet.

Réservez un bon accueil aux vendeurs. Le tirage au sort aura lieu à Polyexpo le dimanche 3 mai 1987 à 17 h 30.

NAISSANCE

VALÉRIE, JOËLLE, DELPHINE
ainsi que leurs parents
Paul-André et Danièle
GAILLE

ont la grande joie d'annoncer
la naissance de

CAROLINE

20 avril 1987

Maternité Hôpital

Collège 52
La Chaux-de-Fonds

LE LOCLE

et son district

la voix
d'une région

Pour les vieux trams de Neuchâtel

Une arrivée tout en douceur

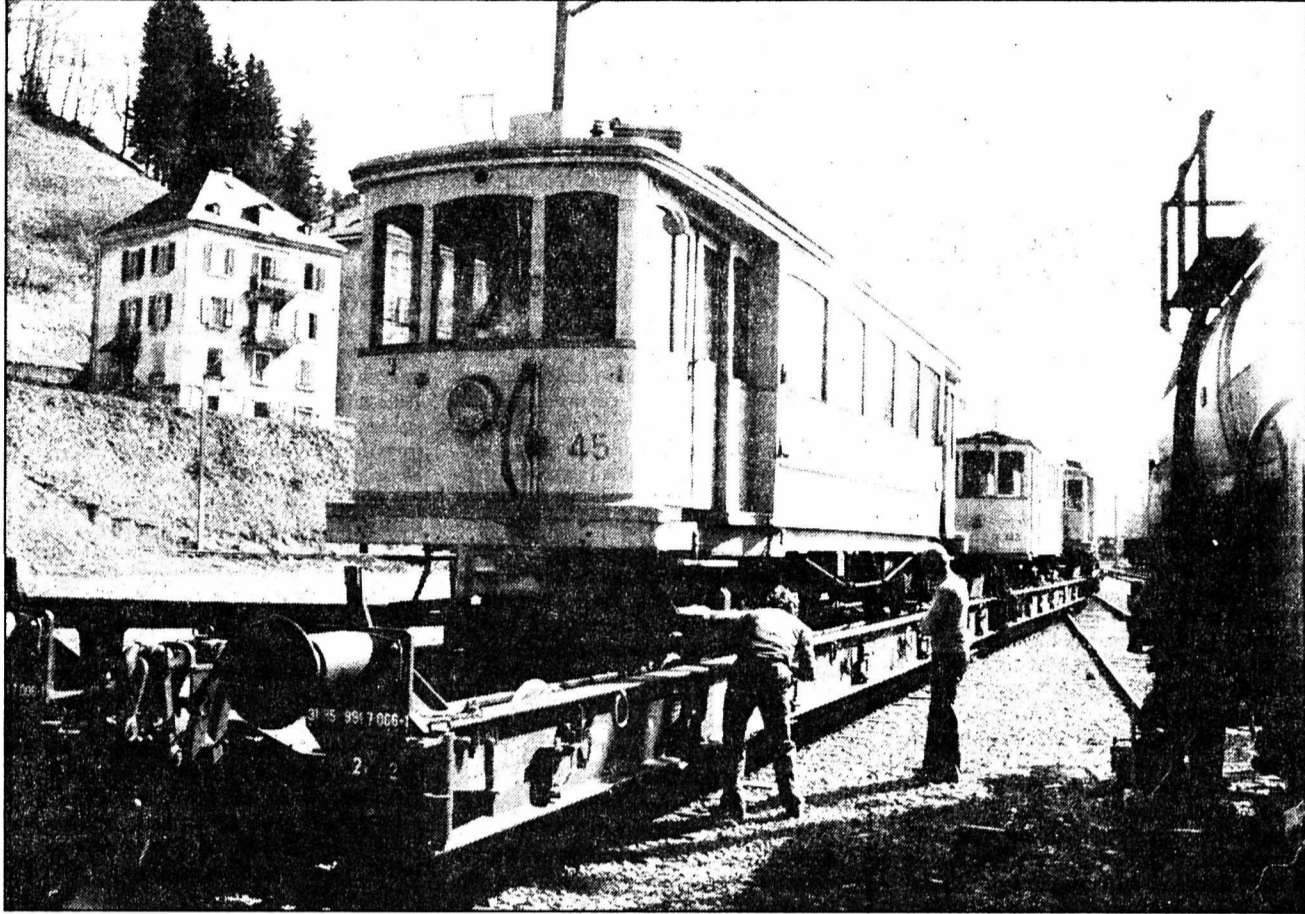

Les trams à leur arrivée au Locle, posés sur des trucks ferroviaires. (Photo Impar-Favre)

Les vieux trams de Neuchâtel sont enfin arrivés à bon port! Transportés avant-hier de la gare de Colombier au Locle, ils ont été remis dans le seul local - à côté du hangar SNCF - que l'Association neuchâteloise des amis du tramway (ANAT) ait trouvé de tout le canton. Rappels que le déménagement de Cortaillod à Colombier avait mal débuté, puisque l'une des motrices a été la victime d'un accident peu banal.

Elle est tombée d'une hauteur de 60 centimètres avant de s'appuyer sur deux de ses «conscieurs». L'incident s'est pro-

duit au moment où une puissante grue soulevait l'imposante machine afin de la poser sur une remorque de camion. Les

crochets d'arrimage des chaînes ont lâché, libérant d'un coup la masse de plus de 15 tonnes que plus rien ne retenait.

Les dégâts étant considérables, décision a été prise de laisser ce témoin d'un passé révolu sur place. Il sera ensuite démonté et les pièces encore utilisables seront récupérées. Pour les autres véhicules, tout s'est heureusement bien passé. Une motrice Be 2/4 et une remorque de la ligne de Boudry, une motrice Be 2/2 73 et une remorque B2 143 de la ligne de Corcelles ont été déchargées hier au Locle par plusieurs membres de l'ANAT, aidés de deux collaborateurs des CFF et des CMN.

OPÉRATION DÉLICATE

Cette fois-ci, pas d'embûches et les opérations se sont terminées en fin d'après-midi. Il a d'abord fallu poser une rampe en pente douce sur laquelle les véhicules ancestraux ont été descendus jusque dans la remise. Lors de cette phase pour le moins délicate, une personne est aux commandes et maîtrise la vitesse de l'engin. D'autres se trouvent sur les côtés du véhicule, donnent des instructions et arrêtent le tram à l'aide de câbles de bois au cas où il prendrait trop de vitesse.

Une aventure qui connaît un heureux épilogue... Et maintenant, en route pour un musée du tram dans la Mère-Commune!

PAF

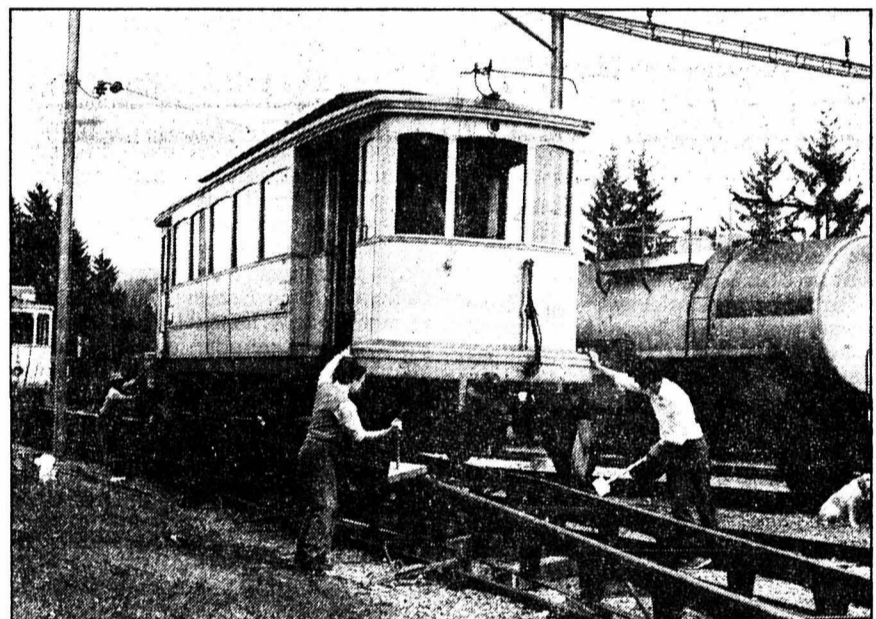

Les lourds véhicules sont descendus sur une rampe inclinée, puis remis dans le local mis à la disposition de l'ANAT. (Photo Impar-Perrin)

Olympia programme 1987

L'ambition du cirque: le plaisir des spectateurs

Durant deux jours le cirque Olympia faisait halte au Locle. Pour une fois, son chapiteau - planté sur la place Dixi - intérieurement décoré de mille étoiles fut extérieurement arrosé d'un généreux soleil. Jeudi après-midi la plupart des écoliers du Locle purent assister à la représentation de ce cirque dirigé depuis sa fondation par la famille Gasser. La 5e génération fit d'ailleurs son entrée sur la piste, avec le jeune Johnny, âgé de six ans.

Dans le monde difficile du cirque celui d'Olympia fait davantage que d'honorablement se défendre. Son programme 1987 placé sous le thème: «notre ambition, votre plaisir» est intéressant à plus d'un titre. Vivant, entraînant il est composé de numéros variés où les artistes rivalisent d'audace, d'adresse et de souplesse.

Certes, comme ces précédentes années les artistes de la famille Gasser prennent une place prépondérante dans la composition du programme, avec bonheur d'ailleurs.

Dominik Gasser confirme ses mer-

veilleuses qualités de dressage avec les chevaux, Johnny, six ans, ne craint pas de jouer l'équilibriste dans un numéro monté avec son père Henry, Catharina, elle, n'a pas froid aux yeux lorsqu'elle se retrouve dans la cage de cinq jeunes tigres royaux - d'environ 18 mois - encore très nerveux; quant à Jocelyne son classique numéro de funambulisme retient malgré tout le souffle des spectateurs.

Pour sa tournée 1987 Olympia s'est entouré de plusieurs troupes étrangères qui enrichissent à coup sûr le spectacle. En premier lieu, bien que ce soit le bouquet final, relevons les formidables performances de la troupe des «Jackson Brothers». Venus du Kenya, c'est la première fois qu'ils se produisent sous un chapiteau. Avec une décontraction et une joie de vivre éclatante ils présentent de flamboyants exercices de sauts et de voltiges au sol.

Le Hollandais Constant se révèle un jongleur de grande classe. Les yeux ont du mal à suivre les balles, les briques qu'il fait passer d'une main à l'autre en jonglant.

Les spectateurs lèvent aussi les yeux

pour suivre les autres acrobaties aériennes d'un audacieux couple hollandais dont une roue de vélo sert d'accessoire, ce sont les Silverstars.

L'humour est naturellement présent grâce aux clowns et le tout est rythmé par l'orchestre polonais Lochynski sextet. (jcp)

● Le cirque Olympia plantera son chapiteau à Fleurier les 24, 25 et 26 avril. Première représentation aujourd'hui à 20 h.



Étonnants Kenyans: performances athlétiques avec l'air de s'amuser.

Chauffeur de taxi devant le Tribunal de police Une semaine de vacances à bon compte

En février 1986 déjà, R. S. - chauffeur de taxi - avait sollicité auprès de la direction de l'École primaire de la Mère-Commune une demande d'un congé d'une semaine qui alors lui avait été accordée à titre exceptionnel au vu de sa profession pour le moins astreignante. Cependant, une mise en garde lui avait été faite, précisant qu'il ne serait plus question d'en reparler les années suivantes.

Et pourtant, exactement douze mois après, une même missive est parvenue à la direction qui a refusé d'entrer en matière. Recours a été fait auprès de la Commission scolaire qui à son tour a confirmé cette décision. Il était alors possible de faire encore recours auprès du Département de l'instruction publique; solution que R. S. n'a pas choisie. Il a tout simplement écrit à l'école, disant qu'il prendrait congé pour respecter une promesse envers son fils.

Plainte a évidemment été déposée par l'école. Son directeur a expliqué dans le détail les raisons qui l'ont poussé à agir de la sorte. La cause est surtout administrative et non pédagogique (à ce propos, les parents s'arrangent avant leur départ avec l'enseignant afin que l'enfant ne prenne pas de retard). Le législateur a prévu un certain nombre de semaines de vacances et le rôle d'une direction est de faire respecter les lois.

MAXIMUM DE SOUPLESSE

Elle tâche cependant de mener à bien cette mission avec un maximum de souplesse. Si des mesures ont été prises dans le cas de R. S., c'est qu'il risque d'y avoir à l'avenir passablement de demandes de ce genre. L'école est une institution qui appelle un certain nombre d'impératifs; le fait d'être parents oblige en conséquence de s'y plier.

Le congé doit correspondre à un événement extraordinaire et dès le moment que ça n'est plus le cas, il est considéré comme une semaine supplémentaire de vacances.

Pour sa défense, le prévenu a précisé qu'il n'a jamais cherché à prolonger les vacances. Reprendre pourtant la même semaine que l'année précé-

dente ressemble furieusement à de la provocation. Il a également évoqué l'obligation dans son travail d'assurer un service de jour comme de nuit et pour une journée de 24 heures, trois chauffeurs ne sont pas de trop. De plus, il n'a pu effectuer des rocadés avec ses collègues, puisque ceux-ci ont aussi des enfants.

TERRAIN D'ENTENTE

Dans son jugement, le tribunal a retenu l'infraction mais avec un certain nombre de circonstances atténuantes. La profession exercée par R. S. est au niveau des horaires un véritable système draconien, ce qui a constitué un élément important pour la réduction de la peine (le ministère public réclamait 230 francs d'amende!). R. S. a finalement été condamné à 50 fr d'amende et supporte les frais qui s'élèvent à 35 fr. Le président a souhaité à l'avenir qu'un terrain d'entente puisse être trouvé entre les deux parties; car s'il a été clément à ce jour, il ne pourra pas l'être à perpétuité... PAF

● Le Tribunal de police du district du Locle était présidé hier par Jean-Louis Duwanel, assisté de Simone Chapatte fonctionnant comme greffière.

A la Combe-Girard dimanche 14 juin

68e Fête cantonale de lutte suisse

Chaque club de lutte du canton de Neuchâtel organise à tour de rôle la Fête cantonale annuelle. Compte tenu de l'existence de cinq clubs c'est donc chaque lustre que cette manifestation a lieu au Locle. Après 1982 ce sera donc pour cette année. Plus précisément le 14 juin prochain et ce sera la 68e Fête cantonale de lutte suisse.

pavillon des prix et celui de la prochaine fête cantonale le sera. Une pendule neuchâteloise, des bahuts de bois, des nombreuses cloches ainsi que divers autres prix récompenseront les valeureux lutteurs attendus au Locle.

Pour le bon déroulement de cette manifestation celle-ci a été préparée par une bonne dizaine de commissions dans lesquelles œuvrent souvent plusieurs personnes.

Les organisateurs vont en outre veiller à la préparation impeccable des terrains de la Combe-Girard sur lesquels seront disposés quatre ronds totalisant 40 mètres cubes de sciure qu'il faudra acheminer sur place par camion.

Cantines, buvettes, vestiaires seront aussi aménagés sur place et au cours de la journée, durant une petite cérémonie officielle, ce sera la passation de la bannière cantonale que les lutteurs du Val-de-Ruz remettront aux Loclois. Parmi les souhaits des organisateurs: que le beau temps soit de la partie et que le public réponde à leur appel. (jcp)

PATRONAGE
L'IMPARTIAL



Depuis l'automne dernier un comité d'organisation présidé par le conseiller communal Rolf Graber est à l'œuvre. Cette 68e édition, après celle organisée l'an dernier à Chézard, se tiendra sur les terrains de la Combe-Girard, comme il y a cinq ans.

Les organisateurs loclois attendent la venue des lutteurs neuchâtelois mais aussi d'autres clubs romands et bernois à qui ils ont adressé une invitation.

Ainsi, on peut s'attendre à la présence de plus de 100 lutteurs seniors et d'une cinquantaine de garçons lutteurs. C'est dire si l'accueil de tous ces concurrents, des membres du jury, du comité cantonal n'est pas une mince affaire. A cela il faut ajouter le règlement de nombreux problèmes techniques, de publicité, de programme et surtout de pavillon des prix.

E effet, toute fête de lutte qui se respecte doit être dotée d'un fort beau

Réfection de la fresque Biéler Le Conseil communal informait...

Nous avons longuement évoqué dans notre édition d'hier les problèmes liés à la réfection de la fresque Biéler dominant la façade est de l'Hôtel de Ville. Précisons que les informations concernant ce sujet ont été données lors d'une séance d'information préparée par le Conseil communal à l'intention du Conseil général et de la presse. Elle était présidée par le conseiller communal Charly Débieux. (p)

FRANCE FRONTIÈRE

De Besançon à Saint-Etienne Casino transfère le siège de la CEDIS

Malgré certaines assurances, le groupe Casino termine l'intégration du groupe CEDIS par le transfert de son siège social de Besançon à Saint-Etienne. Ce transfert concerne 250 personnes. Ces modalités d'application seront étudiées la semaine prochaine devant le comité d'établissement à Besançon.

Casino avait racheté en mai 1985 CEDIS. Il ne restera à Besançon qu'un entrepôt et quelques points de vente déjà à l'enseigne de Casino. (ap)

cela va
se passer

Concerts de jazz à La Chaux-du-Milieu

Deux concerts de jazz sont prévus les vendredis 24 avril et 8 mai à 21 heures au restaurant de la Poste de La Chaux-du-Milieu. Les orchestres Triologie et Juan Donzalez Trio se produiront successivement. En ce sens, les organisateurs innoveront car dans ce domaine, il ne se fait plus grand-chose dans la région. Si succès il y a, le but d'une telle initiative réside dans le fait qu'elle devienne une tradition. La reprise de ce genre de manifestation est d'ailleurs projetée pour cet automne. (paf)

PUBLICITÉ

LE MATCH AU LOTO

DU HC LES BRENETS

prévu ce soir

EST RENVOYÉ

Nous vous invitons à vous rendre à celui des Ponts-de-Martel.

Nouveau magasin DENNER dans les montagnes neuchâtelaises

Le Locle
Rue Bournot 33

Heure d'ouverture:
Lu matin fermé / 13.30-18.30
Ma-ve 08.00-12.15/13.30-18.30
Sa 08.00-16.00

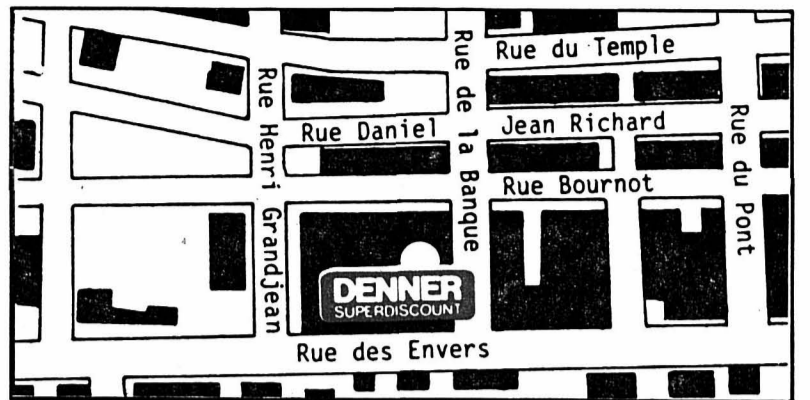

DENNER
SUPERDISCOUNT

Festivals des vins suisses

Vins blancs suisses

La Bergerade
Chasselas Romand
1985/86 70 cl

3.95
seulement

Fendant Plein Soleil
1986 70 cl ~~5.75~~

4.45

Bonvillars
1985
Caves des viticulteurs
de Bonvillars 70 cl

4.95

Epesses
1986 70 cl ~~8.95~~

7.95

Vin rosé suisse
Oeil de Perdrix
Rosé Pinot Noir du Valais
1985/1986 70 cl ~~7.45~~

6.45

Vin rouge suisse
Dôle les Romains
1985/1986 70 cl ~~6.45~~

5.45

Nous sommes toujours plus avantageux!

LE LOCLE

AFFAIRES IMMOBILIÈRES

KIOSQUE

rue du Midi 1, 2400 Le Locle, à remettre pour des raisons de santé. Bien situé, ce kiosque connaît un développement et un rendement réjouissants; il s'honore d'une fidèle et nombreuse clientèle. Nécessaire pour traiter Fr. 10 000.- environ pour stock et garanties. Location mensuelle Fr. 300.- + chauffage. Garage à disposition Fr. 60.- par mois. Pour tout renseignement, téléphoner au 039/31 56 00 ou 28 59 17

A vendre
BMW 80 RT
env. 29 000 km.
Prix à discuter
☎ 039/31 30 71

A vendre
bateau
Cecina-Marinella, 4 places, moteur Yamaha. Fr. 2000.- taxe assurance comprise.
☎ 039/32 18 45

Maison de la place cherche:
dessinateur constructeur
pour machines à CNC.
Possibilité de travailler dans nos bureau ou à domicile.
Ecrire sous chiffre TG 54701 au bureau de L'Impartial du Locle.

Famille M. Sandoz informe sa fidèle clientèle que
le restaurant du Mont-Dar
sera ouvert tous les jours dès le 27 avril 1987.

Subaru Station et Super-Station 4WD: Véhicule utilitaire ou Executive Express.

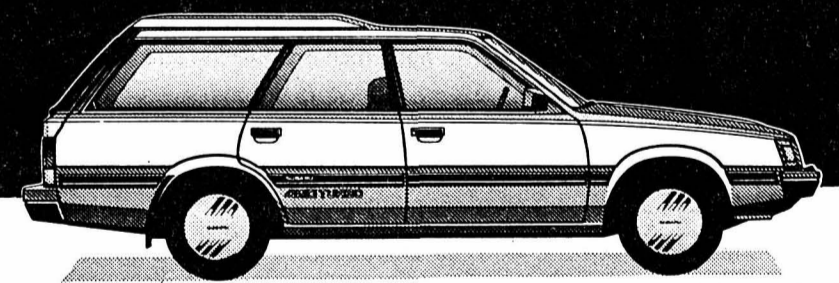

1.8 Station 4WD: injection électronique, 98 ch, 2 x 5 vitesses. 1.8 Super-Station 4WD: même moteur, 2 x 5 vitesses ou boîte automatique et enclenchement automatique de la 4WD. 1.8 Super-Station Turbo: 120 ch, 2 x 5 vitesses ou boîte automatique et enclenchement automatique de la 4WD, suspension électropneumatique. Toutes avec catalyseur (US 83).

En route pour une course d'essai!

garage-carrosserie
W. Burkhalter

Jaluse 2 - Le Locle - ☎ 039/31 82 80

Votre journal:
L'IMPARTIAL



Dimanche 26 avril Départ 13 h
LE SIGNAL DE BOUGY
Fr. 26.-, rabais AVS

Renseignements et inscriptions
André Stauffer, Le Locle, ☎ 039/31 49 13
Michel Bailly, St-Imier,
☎ 039/41 43 59 (bureau)
☎ 039/41 25 45 (privé)

ERIC JOSSI
BIJOUTERIE - HORLOGERIE - ETAINES
D. JEANRICHARD I. LE LOCLE
le choix, la qualité, le service

DORMA
le lit idéal

Un confort nouveau pour les bien portants et un bienfait pour les malades

DORMAFLEX
electromat
«Le lit électrique»

s'adapte à votre lit!
Conseils-Démonstrations
En vente chez:
F. BOTTERON
Envers 11 - Le Locle
☎ 039/31 23 85

LA CHAUX-DU-MILIEU
Vendredi 1er mai 1987
à 20 heures
grand match au loto
de l'Escoblone
La Chaux-du-Milieu.

AFFAIRES IMMOBILIÈRES

A louer au Locle
bel appartement 3 1/2 pièces
tout confort, pour fin mai ou date à convenir.
Gare 12.
☎ 039/31 35 16,
de 18 à 20 heures.

UNE AFFAIRE UNIQUE VOUS EST PROPOSEE DE SCANDINAVIE

Nous recherchons dans toutes les régions des agents pour fabriquer et vendre des produits de consommation de qualité aux entreprises, détaillants, avocats, médecins, représentants et propriétaires d'immeubles, restaurants etc. Le renouvellement des commandes est courant.
La fabrication des marchandises s'effectue dans votre bureau (ou chez vous) sur une machine qui ne prend pas plus de place d'une machine à écrire électronique. Le prix d'une installation complète est inférieure à CHF 4.000,00 H.T.
Si vous souhaitez monter une affaire très lucrative avec l'appui inconditionnel de notre bureau suisse, nous vous adresserons gratuitement des informations complètes et des échantillons dès réception de votre demande. Si alors vous désirez poursuivre dans cette voie, nous vous inviterons à une démonstration personnelle à Lausanne en juin en présence de notre directeur commercial danois.
Ecrire à: **DANSK SIGARANT/E**
Lupinevej 12, Box 48, DK-2670 Greve Strand, DANEMARK

La Sagne
Samedi 25 avril
à 20 h 30

CONCERT DE PRINTEMPS

1re partie, production d'élèves, de tambours et de la fanfare l'Espérance, direction J.-C. Rosselet
2e partie Quatuor de cuivres Euterpia

Bal dès 22 h 30 avec Les Décibels
Bar - Cantine - Permission tardive

Printemps



Choisissez bien votre matériel de camping !

Pour cela, voyez notre exposition:

- au rayon de sport, mobilier et matériel de camping
- au deuxième étage, exposition de tentes maisonnettes canadiennes et igloos ainsi que de bateaux pneumatiques

Tente Green-Land (selon illustration)

Forme igloo, protège du froid et de la chaleur, tente extérieure tendue d'une feuille argentée réfléchissant la chaleur à l'intérieur ou à l'extérieur. Avant toit rabattable.
Pour 3-4 personnes. Poids 5 kg

198.-

LE MOT MYSTÈRE

Thème: Arbres - un mot de 6 lettres

Biffez dans la grille les mots que vous repérez et qui figurent dans la liste ci-dessous. Une fois tous les mots trouvés, il ne vous restera que Le Mot Mystère, que vous lirez de gauche à droite et de haut en bas.
Solution: page 25

E	S	O	R	M	E	I	C	S	I	E	L	E
E	T	N	C	A	I	L	E	M	U	R	G	T
V	E	A	A	S	E	V	L	Y	S	I	E	N
E	R	I	M	A	C	E	S	U	T	C	T	E
S	E	N	U	P	O	R	R	O	K	I	E	N
I	I	O	S	I	I	E	C	E	O	T	J	T
A	A	Y	I	N	A	E	N	R	O	R	U	E
L	H	E	L	U	D	T	D	C	A	O	S	R
O	A	R	O	I	I	E	I	M	M	N	N	E
K	U	K	V	A	N	H	U	A	I	E	I	I
H	T	E	I	U	C	R	E	M	M	O	P	S
A	R	T	A	S	E	U	R	C	E	E	R	O
T	R	O	M	S	A	L	E	O	N	I	R	B

(pécé)

- | | | | |
|----------|----------|----------|--------|
| A Aune | Haut | O Orée | Stère |
| B Brin | K Kentia | Orme | Sujet |
| C Chicot | Khat | Osier | Sureau |
| D Citron | Kola | P Pied | Sumac |
| E Droit | L Lais | Pin | Sylve |
| E Ecot | M Mai | Pomme | T Teck |
| Ecrues | Maté | R Ramure | Tek |
| Eleis | Mélia | S Sal | Tige |
| Ente | Mort | Sapin | V Vert |
| Enter | N Nain | Scié | Vidé |
| G Grume | Noël | Sec | Volis |
| H Haie | Noyer | Sève | |



Micarna SA à Courtepin est une entreprise de production de la Migros avec un chiffre d'affaires annuel de passé 290 mios de francs. Le

chef du département administration/finances/informatique

(env. 30 employés au total)

sera retraité en automne 1987 et nous recherchons son successeur.

Le titulaire est responsable entre autres de la budgétisation, de la comptabilité financière et analytique, du controlling, de l'informatique et du service du personnel.

Le poste nécessite une personnalité affirmée avec une expérience professionnelle approfondie (notamment en gestion financière et applications informatiques moderne).

Courtepin se trouve à cheval sur la frontière linguistique. Le candidat devra être en principe de langue maternelle française, mais maîtriser l'allemand.

Entrée en fonction: 1er septembre 1987 ou date à convenir.

Toute candidature est à adresser, avec curriculum vitae complet, épreuve manuscrite et photo à la

Direction générale de Micarna SA,
1784 Courtepin

Librairie Soleil d'Encre, dans son Espace du Pasquier

Le Canton de Neuchâtel

Littérature, essais, documents, monographies, gravures, encadrements, œuvres de Pierre Bichet, Lermite, Robert Hainard.

Ouverture permanente, du mercredi au vendredi de 14 h à 17 h 30 à 18 heures samedi de 14 h 30 à 17 heures. Ou sur rendez-vous, 12, rue du Pasquier, Fleurier



Seul le prêt Procrédit est un Procrédit

Toutes les 2 minutes
quelqu'un bénéficie d'un «Procrédit»

vous aussi
vous pouvez bénéficier d'un «Procrédit»

rapide
simple
discret

Veillez me verser Fr.

Je rembourserai par mois Fr.

Nom

Prénom

Rue No.

NP/localité

à adresser dès aujourd'hui à:
Banque Procrédit
2301 La Chaux-de-Fonds. 81 M4
Avenue L.-Robert 23, Tél. 039-23 16 12

L'annonce, reflet vivant du marché

BIJOUTERIE - HORLOGERIE

Le diamant
Avenue Léopold-Robert 41
La Chaux-de-Fonds

LONGINES RADO swatch ZENITH

Jean d'Éve

ADAM



SHOW HONDA **EXPOSITION - MOTOS** **SHOW HONDA**
 Vendredi 24 avril - Samedi 25 et dimanche 26 avril 1987
Urs Willmann Honda-Service-Centre Serre 110, ☎ 039/23 46 81, La Chaux-de-Fonds

GRANDE VENTE DE CHAUSSURES
Grand marché samedi 25 avril
 devant le magasin, rue du Stand-rue du 1er Mars 4 (place des Lilas)
de 8 h jusqu'à 17 heures
 Aux prix de Fr. 10.-, 19.-, 29.-, 39.-, 49.-, 59.-.

Chaussures Ferrucci

Chaussures Ferrucci Chaussures Ferrucci Chaussures Ferrucci

Publicité intensive,
publicité par annonces

PAYONS AUX MEILLEURS PRIX
 vos objets or et argent
 Demandez n. offre Tel. 01-201 72 76
 GOLDSHOP OLLECH & WAJS 8039 ZÜRICH
 Stockerstr. 55 (centre-ville)

Solution du mot mystère:
Ormaie

meublorama
Bôle/NE C'est moins cher!
 (près Gare CFF Boudry)

Le grand discount du meuble...

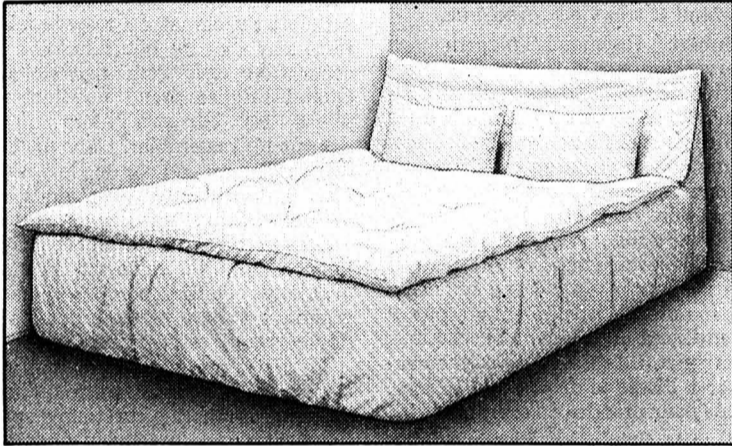

Lit jeune à 2 places
 Tissu mode, complet avec matelas, couvre-lit piqué et 2 coussins.
 Prix super-discount Meublorama

590.-

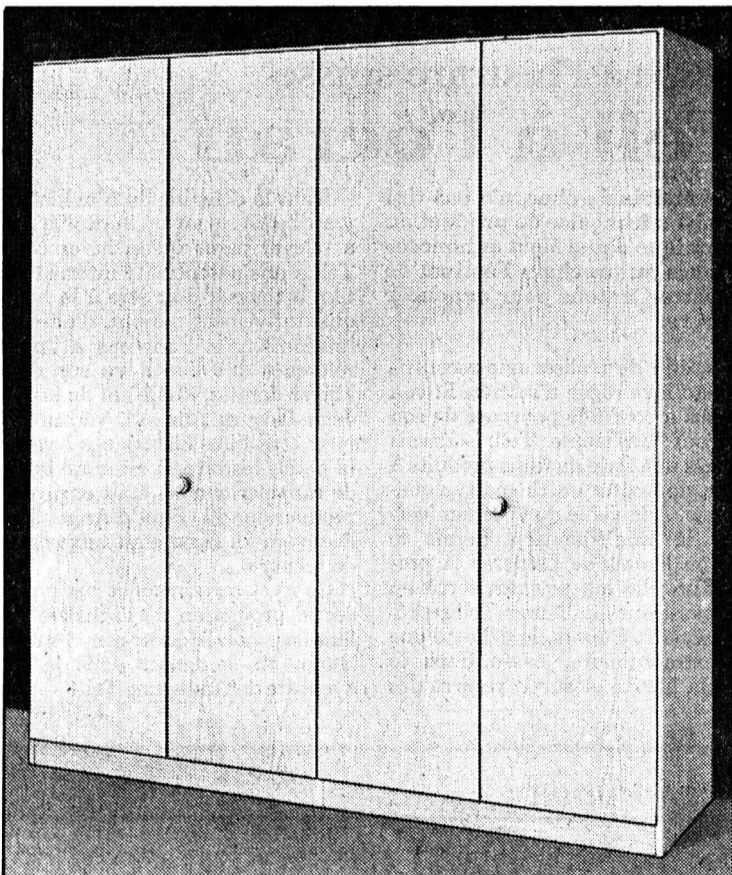

Armoire 4 portes, intérieur penderie et rayons.
 Structure pin naturel, larg. 210 cm, prof. 58,5 cm, haut. 196 cm.
 Fabrication suisse, qualité IA
 Prix super-discount Meublorama

450.-
 au lieu de Fr. 690.- (prix catalogue)

Même modèle à 2 portes (larg. 105 cm) Fr. 225.-
 (au lieu de Fr. 345.-). Livrable également tout blanc.

Vente directe du dépôt (8000 m²)
 Sur désir, livraison à domicile
 Venez comparer... un choix gigantesque... des prix révolutionnaires

Heures d'ouverture: de 9 h. à 12 h. et de 13 h. 45 à 18 h. 30
 Samedi de 8 h. à 12 h. et de 13 h. 30 à 17 h. Lundi matin fermé.

Automobilistes: dès le centre de Bôle, suivez les flèches «Meublorama» **P** Grand parking



meublorama
 Meubles-discount Bôle/NE (près Gare CFF Boudry)

CHEZ BACH & BUCK

RUE DE LA SERRE 97 - TELEPHONE 039/23 53 76

BACH & BUCK c'est:

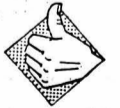
- une crêperie pas comme les autres!
- déjà quatre ans de succès à Neuchâtel!
- 86 sortes de crêpes, de la sucrée à la piquante, en passant par les ravigotantes, aux heures des repas!
- 32 thés de Chine et d'ailleurs, servis en tasse, en tisanière ou en théière!
- sa musique de jazz en cassettes et souvent avec orchestre, en fin de s'maine!
- ses BD, sa CARAMBOLE, ses jeux d'échecs, ses jeux d'été et divers!
- un piano à disposition des amateurs ou professionnels!
- des murs blancs prêts à recevoir les oeuvres d'artistes confirmés... ou à confirmer!
- un accueil sympa dans une ambiance rétro!
- un BAR A CAFE pas comme les autres entre les heures de repas!
- la nouvelle p'tite folie à la Tchaux, pour les tout jeunes, les jeunes et les moins jeunes!

<p>P.-A. Nicolet SA Vins et liqueurs en gros Charrière 82, 2300 La Chaux-de-Fonds, ☎ 039/28 46 71</p>	<p>ROCHAT Grandes cuisines Etude et installation de toutes cuisines professionnelles; fourniture de l'inventaire complet, de la petite cuillère à la plus grande casserole. Exposition permanente à Cernier. A. Rochat SA, Cernier, ☎ 038/53 35 33</p>	<p>VAUDOISE ASSURANCES Inspecteur: Claude Jeanmaire 66, rue de la Serre 2300 La Chaux-de-Fonds, ☎ 039/23 15 38 Pour toutes vos assurances</p>
<p>Notre Banque: L'UBS bien sûr  Union de Banques Suisses Place Pury 5 - 2000 Neuchâtel</p>	<p>veuthey AU BÜCHERON Visitez notre exposition 2300 La Chaux-de-Fonds Avenue Léopold-Robert 73 + 73 : ☎ 039/23 65 65</p>	<p>PUBLICITE ROD enseignes Boudry (038) 421 848</p>
<p>TELESTOCK  Avenue Léopold-Robert 38 2300 La Chaux-de-Fonds ☎ 039/23 10 69</p>	<p>aux Gourmets Toutes spécialités A. Schindler Neuchâtel Grand cidre du Calvados</p>	<p>BACH & BUCK Edouard et François Cloux Av. du 1er Mars 22 CH-2001 Neuchâtel ☎ 038/25 63 53</p>
<p>UNION SUISSE VOTRE ASSURANCE Angelo Jacquod votre assureur La Chaux-de-Fonds</p>	<p>Bière Molson Un peu de Canada dans votre verre Distribué par Patrick Schreyer & Michel Jeannot Grand-Rue 41 2036 Cormondrèche</p>	<p>Cafetière Rue du Lac 33 1800 Vevey ☎ 021/52 93 62 Spécialités de cafés, thés, machines à café, appareils ménagers</p>
<p>VAISSELPLAST Freddy Wullemmin Magasin + Exposition Vaisselle à jeter plastique et carton Hôtel Service: Toutes fournitures pour restaurants: vaisselle couverts, casseroles, verrerie, serviettes, papiers Av. des Alpes 102 2000 NEUCHÂTEL ☎ 038 / 24 28 50</p>	<p>MULTI-FOOD SA J.-P. Amaudruz et J. Borloz  Marie-de-Nemours 12/Jaquet-Droz 6, 2000 Neuchâtel ☎ 038/24 11 00 ☎ 038/24 76 44</p>	

CANTON DE NEUCHÂTEL

la voix
d'une région

Fédération laitière neuchâteloise

Contingentement et nouveaux produits

Comme on pouvait s'y attendre, le contingentement laitier a dominé l'essentiel des débats de la Fédération laitière neuchâteloise, réunie hier, en assemblée des délégués à La Chaux-de-Fonds. Une bonne nouvelle: la fusion administrative entre la fédération et la Centrale laitière de Neuchâtel a porté ses fruits. Les comptes bouclent par un bénéfice et le lancement de nouveaux produits a été bien accueilli.

L'assemblée de la Fédération laitière neuchâteloise a rassemblé 108 délégués, sous la présidence de M. Albert Challendes, en présence de plusieurs personnalités, dont M. Jean Claude Jaggi, conseiller d'Etat, chef du Département de l'agriculture.

DES CHIFFRES

En guise de préambule, M. Challendes a expliqué que les problèmes rencontrés par l'agriculture se perpétuent depuis plusieurs décennies. De son rapport, nous retiendrons quelques chiffres. La production laitière pour l'année 1986 a atteint 75 millions de kg, dont 48,6 millions ont été livrés à l'industrie. La fabrication de gruyère a absorbé 22,9 millions de kg, les tommes 232.819 kg, le lait de consommation 96.147 kg et le lait centrifugé 2,2 millions de kg. Le 1er mai 1986, 134 producteurs de plaine ont vu leur contingent diminué de 1%, 128 de 2% et 13 de 1,3%. Dans les zones de montagne II et IV, 676 producteurs ont été touchés par une diminution de 1% de leur contingent, totalisant 531.000 kg de lait. Sur le plan suisse, le Compte laitier 1985-1986 totalise des dépenses pour 903 millions de francs, soit une augmentation de 25 millions de francs, dont la moitié pour la mise en valeur des fromages. Le contingentement laitier a eu une forte influence sur le nombre de vaches qui a chuté de 3%. Les importations de viande ont augmenté de 2%, la volaille de 10%, le poisson de 8,5%. M. Challendes a ensuite expliqué les mesures prises récemment par le Conseil fédéral dans le cadre du contingentement laitier. Il n'a pas été diminué mais des mesures internes vont être prises par le monde paysan pour assainir la situation. Le rachat de contingent sera financé par les producteurs et par le biais d'un fond de 5 millions de francs.

Les contrôles de la qualité du lait vont être renforcés une nouvelle fois et le paiement du lait selon sa teneur est pour bientôt.

S'agissant du nouvel arrêté sur l'économie laitière, on joue toujours les prolongations.

Pour ce qui est du revenu agricole, il devrait être en 1987 de 136 francs pour la plaine et de 93 francs par jour pour la montagne, d'où un manque à gagner de 28 à 65 francs.

M. Challendes a rappelé que l'Union centrale des producteurs de lait avait été très divisée sur la non-revendication d'une augmentation du prix du lait.

COMPTE

Les comptes de la Fédération bouclent par un bénéfice brut de 353.000 francs pour des dépenses qui atteignent plus de 1 million de francs. Après amortisse-

ments, le bénéfice net s'établit à 3700 francs.

Comme devait le souligner M. Urfer, directeur de la Centrale laitière de Neuchâtel, la fusion des deux sociétés a porté ses fruits. Sur le plan financier la situation s'est améliorée. Et si la Centrale laitière a été aidée par une bonne conjoncture économique, ce résultat devrait se confirmer dans les prochaines années.

L'accident de Tchernobyl s'est fait sentir sur les ventes de lait qui ont chuté de 2%, ce qui a entraîné une diminution du chiffre d'affaires d'environ 7%.

Sur le plan commercial, la Centrale se montre très dynamique puisqu'elle a lancé deux nouveaux produits, des tommes au lait cru et le fromage Vieux-Pré. La concurrence commerciale reste vive et les clients attendent une offre de produits très complète.

DIVERS

La route nationale 5 pose des problèmes à la Centrale laitière. 40% des camions livrant des marchandises ne pourront plus accéder à la centrale, alors qu'au moment de son agrandissement aucune restriction n'avait été posée. Des tractations sont en cours avec les Ponts et chaussées pour remédier à cette situation. Pour l'heure, un déplacement de la centrale n'est pas envisagé. M. Urfer a demandé aux délégués de renouveler leur confiance à la Centrale laitière qui semble désormais être sortie des difficultés qu'elle a rencontrées.

M. Jean Claude Jaggi a assuré les délégués qu'il partagerait les problèmes du monde paysan. Il a demandé aux paysans neuchâtelois de faire preuve de cohésion pour affronter les difficultés.

Une bonne nouvelle enfin: le Conseil d'Etat demandera au Grand Conseil, lors de la session de juin, l'octroi d'une annuité budgétaire de 1,3 million supplémentaire pour procéder à des améliorations foncières, notamment pour l'assainissement des fosses à purin. Ce crédit devrait permettre d'assainir 60 fosses à purin sur une période de dix ans et non de 20 ans comme il avait été prévu initialement.

P. Ve

Promotion des produits laitiers

Les producteurs de lait sont tenus de racheter à leur coopérative 2% des produits qu'ils ont livrés. Si ce principe d'entraide, très ancien, ne semble pas contesté, les contrôles sont difficiles à effectuer. Aussi, ce problème sera rediscuté devant les instances de l'Union centrale des producteurs de lait, devait expliquer M. Jean-Marc Hofmann, représentant de l'UCPL.

S'agissant de la promotion des produits laitiers, des campagnes ont lieu au niveau national et devraient toucher également le canton de Neuchâtel. Plusieurs délégués ont souhaité que les restaurants offrent plus systématiquement des plateaux de fromages du pays.

Selon M. Jean-Marc Hofmann la revendication d'une augmentation du prix du lait par l'UCPL n'est pas abandonnée et pourrait être remise sur le tapis.

La Société de laiterie de Chézard-Saint-Martin n'a pas apprécié l'abandon de cette revendication et a annoncé qu'elle ne paierait plus ses cotisations à l'Union suisse des paysans afin de protester contre la décision de l'Union suisse des paysans.

Chapelle de La Maladière à Neuchâtel

De nouvelles orgues

Cent soixante ans d'existence, lieu de culte où une œcuménique solidarité trouvait son nid, la chapelle de La Maladière méritait bien de grandes orgues, toutes neuves. L'instrument actuel a le souffle court, et sa réparation valait à elle seule une petite fortune. Ainsi la paroisse réformée de La Maladière, la plus grande de Neuchâtel avec 1200 joyers, a déjà constitué une commission des orgues: livre d'or, lithographie et concerts vont lancer le remplacement. La vente symbolique des quelque 1000 tuyaux du nouvel instrument est d'ores et

déjà lancée sous forme de souscription. Il faudra réunir 220.000 francs pour que la chapelle retrouve le vrai poumon de sa liturgie. Instrument au service de la foi, les nouvelles orgues prêteront également leurs jeux pour un répertoire de concert, «puisé dans les partitions romantiques: ce serait tout à fait en accord avec la chapelle, construite en 1827» déclarait hier à la presse Robert Marki, organiste de la chapelle. Installées pour la fin 1988, les nouvelles orgues peuvent déjà bénéficier de dons au CCP 20-64852. C. Ry

Tireur fou au Tribunal de police de Neuchâtel

Cherche papa, maladroitement

Treize balles dans une façade, pour appeler papa. Mais papa, homme puissant et inflexible, n'a pas bougé. Ni même la police voisine de l'immeuble touché. A. L. se retrouve devant le Tribunal de police, avec un sentiment d'abandon «gros comme une maison» dira son avocat. Qu'il est dur d'exister à l'ombre d'un ogre...

A. L. fils d'une tête connue et crainte, n'a pas suivi les ordres de son père, n'a pu lui succéder dans ses ambitions: même ses actes de rébellion échouent. L'éducation fut rude: vie de pensionnat, bastonnades à la maison, mots cruels du mépris et de l'indifférence, expérience militaire prématurée et bouleversante.

A. L. cherche à se suicider: «Tu n'iras pas jusqu'au bout» rétorque le père. A. L. a baissé son flingue, pour le reprendre, le 15 mai 86, avant le lever du soleil. Une longue nuit d'appels à la main tendue, à son psychiatre, de l'alcool (alors qu'il ne boit jamais). A. L. prend son fusil d'assaut, marche jusqu'au faubourg de

l'Hôpital devant un bâtiment abritant des bureaux et il tire. Personne ne rappelle: A. L., qui attend une réaction, ira lui-même chercher la police là où elle se trouve: juste à côté. Les bureaux doivent être bien isolés.

A. L. «J'ai agi intentionnellement. Pour montrer ce que mon père m'a fait subir. Je me remets mal de mon enfance. Lui s'affiche, heureux». La plaidoirie, devant de tels aveux, a relativisé les préventions à la lumière de leurs conséquences et de l'état psychique de A. L. L'irresponsabilité patente au moment des faits n'a d'autre origine qu'une grande détresse, subsidiairement aggravée par l'alcool. La mise en danger d'autrui n'est pas réelle, le prévenu s'en étant assuré.

Niels Sörensen, président du Tribunal de Neuchâtel, a suivi autant l'expertise psychiatrique que l'avocat. A. L. portera ses conflits familiaux à un autre niveau de communication. Le juge lui a accordé le sursis, espérant que son jugement clément ne sera pas nouvelle pomme de discorde. A. L. a donc été condamné à 15 jours d'emprisonnement avec sursis pendant deux ans et devra s'acquitter des frais de justice de 1321 francs. C. Ry

Religion et politique

Tension entre la raison d'Etat et la conscience

Religion et politique, tel était le thème d'un débat organisé par la section du parti libéral du district de Boudry et animé par le conseiller aux Etats Jean-François Aubert.

Le rôle de l'Eglise dans la société, les limites de son intervention, la résistance individuelle aux autorités politiques pour des motifs religieux, autant de thèmes qui ont retenu l'attention d'un public nombreux (plus de 150 personnes), hier soir à Boudry.

Autour d'une même table: Pierre Buhler, professeur à la Faculté de théologie de l'Université de Neuchâtel, Hubert Reymond, conseiller aux Etats libéral vaudois, René Meylan, conseiller aux Etats, Patrick De Laubier, professeur, directeur du département de sociologie de l'Université de Genève, François Jeanneret, conseiller national. Tous les orateurs avaient en commun d'être croyants et pour la très grande majorité d'entre-eux des pratiquants actifs dans leur Eglise.

LIMITE DE L'INTERVENTION DE L'EGLISE

Jean-François Aubert le rappellera en préambule, le thème du débat est un grand et très vieux problème.

Hubert Reymond placera son intervention sur le thème de l'intervention de l'Eglise dans le débat politique. S'il reconnaît à l'Eglise le droit de dire haut et fort ce qu'elle pense, il estime que sa vocation est de rappeler la morale fondée sur les textes. L'adhésion doit être libre pour le chrétien. Ainsi, si la religion considère le mariage indissoluble, le droit civil ne peut pas ignorer l'évolution des mœurs. Il n'a dès lors pas à s'identifier à la justice de Dieu. Ainsi, à ses yeux, l'Eglise ne peut pas contester à l'Etat le droit de la défense armée pour prendre un exemple.

Pour le théologien Pierre Buhler, la question politique ne doit pas être confondue avec la question religieuse mais elle ne doit pas non plus en être totalement séparée. Le chrétien privilégie l'éthique à la raison d'Etat. Mais c'est un démocrate convaincu. Il fait preuve de loyauté critique. Et désobéir est parfois la meilleure façon

d'être loyal, de défendre l'Etat de droit contre lui-même. La tension est constructive.

René Meylan estime que la singularité de l'amour du Christ est une prédilection pour les plus faibles. Elle ne peut donc se laver les mains des injustices.

Le professeur Patrick de Laubier, catholique, considère que l'Eglise s'efforce de christianiser la société industrielle en se fondant sur la loi naturelle (exemple: condamnation de l'avortement) et sur la révélation (exemple: obligation morale du partage fondée sur les textes). A ses yeux, on a trop privilégié la loi naturelle alors que la prophétie permet de renouveler la loi naturelle.

François Jeanneret s'est déclaré satisfait du climat de réserve manifesté par l'Eglise neuchâteloise. La séparation doit être harmonieuse. Quand l'Eglise prend position, elle divise les citoyens alors qu'elle devrait les rassembler. Dans un Etat démocratique tel que le nôtre, l'Eglise doit intervenir dans les mœurs mais non pas dans la gestion. S'agissant de la désobéissance civique pour des motifs religieux, François Jeanneret considère que «plus le régime est démocratique moins la désobéissance est légitime».

Le débat qui a suivi ces interventions a été riche et a montré qu'il n'y avait pas de morale chrétienne spécifique mais que la religion était une source d'inspiration et l'ultime référence pour se forger une conscience. Deux camps semblaient s'affronter: ceux qui estiment que l'Eglise a raison d'intervenir dans le débat politique en prenant clairement position alors que d'autres considèrent qu'elle intervient trop souvent. (pve)

Francis von Buren s'intéresse à l'histoire suisse

Guillaume Tell à l'écran

Francis von Buren, producteur de cinéma neuchâtelois de choc, n'a pas fini de nous étonner. Après avoir repris la grande maison française de production et de distribution «AAA», il a produit aussi «Chronique d'une Mort annoncée» de F. Rosi que l'on pourra découvrir dans 15 jours au prochain Festival de Cannes; hier, il a convié la presse au lac des Quatre-Cantons pour annoncer un autre projet d'envergure.



anciennes, afin de réaliser une reconstitution historique digne d'intérêt. F. von Buren nous a confié le pourquoi de son intérêt pour Guillaume Tell: «J'avais envie, après une série de films produits à l'étranger, de traiter un thème typiquement suisse. A la veille du 700e anniversaire de la Confédération c'était le moment ou jamais de préparer la production d'un film qui pourrait sortir en 1991. Je pense que Guillaume Tell représente pour nous, Suisses, le début d'une épopée extraordinaire, basée dans le fond sur la liberté et sur le respect des autres...»

Dans le domaine du film historique, il y a effectivement un véritable challenge à relever parce qu'un héros comme G. Tell a une potentialité internationale; le film à tourner doit être à la hauteur et qualitativement parlant, d'une diffusion internationale. Songeons à un film de référence que l'on a vu sur les écrans l'hiver dernier, «Le Nom de la Rose» de Jean-Jacques Annaud, véritable étalon pour tous films historiques à venir. Pour la petite histoire, il est aussi intéressant de rappeler que 3A était engagé dans la production du film d'Annaud et que l'écrivain U. Ecco était aux commandes du scénario...

Ce n'est certainement pas pour relancer la promotion de l'arbalète dans les familles helvétiques que Francis von Buren va se lancer dans la nouvelle aventure de Guillaume Tell!

J.-P. Brossard

VIE ECONOMIQUE

Jacobs Suchard ouvre un centre de formation pour ses collaborateurs

L'assemblée générale approuve l'augmentation de dividende

Après la phase de fusion et de forte expansion, Jacobs Suchard va concentrer son attention sur le développement qualitatif interne a déclaré Klaus J. Jacobs, président du Conseil d'administration devant 565 actionnaires - représentant 77,75 pour cent de toutes les actions de la société - présents à l'assemblée générale à Berne. Au-delà des objectifs financiers, l'entreprise doit se fixer d'autres priorités qualitatives et des directives derrière lesquelles la jeune génération, les collaborateurs énergiques et l'actionnaire avisé peuvent s'engager, tout en étant aussi acceptés par une opinion publique critique. En 1987, «l'année des collaborateurs», Jacobs Suchard va ouvrir un centre de formation réservé à ses collaborateurs, où, chaque année, quelque 500 «entrepreneurs» recevront une formation appropriée.

Selon les déclarations de François N.

Stegg, président du réseau principal, les résultats de Jacobs Suchard pour le 1er trimestre de 1987 dépassent largement ceux de l'année précédente ainsi que ceux budgétés pour 1987. Considérant les coûts inférieurs des matières premières, le groupe a déjà abaissé à deux reprises ses prix de café au commerce de détail dans la plupart des marchés et il se promet ainsi une amélioration de sa compétitivité. Pour 1987, le groupe affiche de ce fait une belle confiance.

Les actionnaires ont approuvé la distribution d'un dividende augmenté à 160 francs pour les actions au porteur, à 32 francs pour les actions nominatives et à 16 francs pour les bons de participation. Le rapport de gestion et les comptes de l'exercice ont été acceptés et déchargés à été donnée à l'administration. Les membres du conseil, Jean Carbonnier et Georg Krneta ont été réélus et confirmés dans leurs charges. (sp)

Vacances gratuites pour 1 personne
Cattolica (Côte Adriatique-Italie)
HÔTEL CLAUDIUS ***
 ☎ 0039541/967 436 (après 20 h), à
 50 m de la mer, chambres avec douches
 et WC privés et balcon, grand salon.
 Bar, pension complète avec copieux
 petit déjeuner, buffet, menu à la carte.
 Mai-juin-septembre: L. 31.000, juillet:
 L. 41.000, août: consultez-nous. 3 per-
 sonnes dans la même chambre paieront
 seulement pour 2.

VEUVE
 67 ans, ne supportant
 pas la solitude, cherche
 une amie pour vivre à
 deux.
 Bonne moralité et de
 confiance.
 Ecrire sous chiffre VA 6260 au
 bureau de L'Impartial.

**LA NOUVELLE CHARADE DE
 DAIHATSU**
TURBO

**GARAGE
 des STADES**
 A Miche & B Helbling
 Charrière 85, La Chaux-de-Fonds, ☎ 039/28 68 13

A vendre
**YAMAHA
 RD 125**
 expertisée, 23 500
 km. Prix à discuter.
 ☎ 038/33 68 73
 le soir.

**20 OCCASIONS
 EXPERTISÉES**
 avec anti-pollution de
 Fr. 3 000.- à
 Fr. 9 000.-
 Station SHELL
 Boinod
 ☎ 039/23 16 88

BMW 728
 1980, expertisée,
 Fr. 9 800.-
 ou Fr. 230.-
 par mois
 ☎ 037/62 11 41

**URGENT
 à louer
 appartement**
 rénové,
 2 pièces au
 centre ville
 Fr. 450.-
 charges
 comprises
 ☎ 039/23 06 30

**Toyota Corolla
 1.6 GL**
 1985, expertisée,
 Fr. 11 900.- ou
 Fr. 280.- par mois
 ☎ 037/62 11 41

Publicité intensive,
 publicité par annonces

 **ÉCOLE D'ESTHÉTIQUE
 ET COSMÉTOLOGIE
 CIDESCO. FREC**
Lorelei Valère
 Formation Internationale
 Théorique et Pratique
 3, rue Saint-Pierre, 1003 Lausanne
 ☎ (021) 2278 02
 Veuillez m'envoyer votre documentation
 Nom _____ Prénom _____
 Adresse _____



25.-
 Dessus en cuir
 véritable
 Pumps 35-40
 Ballerine 35-41

3.-
 Chaussettes
 pour dames,
 messieurs
 et enfants
 85% coton
 15% polyamide

20.- d'abord à l'**UNIP**

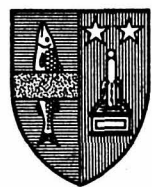

**Commune
 de Bevaix**

Par suite du départ à la retraite du titulaire actuel, la commune
 de Bevaix met au concours un poste de

**comptable / responsable
 du système informatique**

Il s'agit d'un poste d'employé(e) supérieur(e), rattaché à l'administrateur, requé-
 rant indépendance, sens des responsabilités et un intérêt marqué pour l'infor-
 matique.

Exigences

- nationalité suisse
- titulaire d'un CFC d'employé de commerce, avec orientation ges-
 tion, ou d'un diplôme d'une Ecole supérieure de commerce avec
 orientation gestion, voire d'une maturité commerciale
- solide formation comptable avec quelques années d'expérience
 dans une administration ou une entreprise commerciale
- expérience en informatique, ou ayant travaillé sur mini-ordinateur
 constituerait un avantage
- précis et consciencieux
- âge idéal: 28 à 40 ans

Avantages

- poste stable, ambiance de travail agréable
- possibilité de se familiariser avec un système informatique
 moderne et de se perfectionner
- classe de traitement selon statut du personnel communal, en fon-
 tion de la formation et de l'expérience acquise

Entrée en fonction

dès le 1er novembre 1987, ou à convenir

Le cahier des charges peut être consulté auprès de l'administrateur,
 ☎ 038/46 12 26

Les offres complètes manuscrites, avec curriculum vitae, photo, copies de certi-
 ficats et références peuvent être adressées au Conseil communal,
 2022 Bèvaix/NE, jusqu'au 30 mai 1987

Le Conseil communal

GALERIE PIERRE-YVES GABUS SA

Nous préparons une importante

vente aux enchères

(dispersion des objets d'art et mobilier ancien de
 la succession Geneviève Marti) qui aura lieu à
 Neuchâtel, Promenade-Noire 1.

Si vous désirez profiter de cette circonstance
 pour vendre, dans les meilleures conditions, vos
 collections de

peintures neuchâteloises (Berthoud, Anker,
 Bachelin, de Pury, de Pourtalès, Bouvier, Bar-
 raud, Paul Robert, Philippe Robert) ainsi que vos
 gravures, pendules neuchâteloises, porcelaines
 anciennes, mobilier ancien, jouets ou objet d'art,

nous sommes gracieusement à votre disposition pour
 une estimation de vos collections, à votre domicile,
 sans engagement.

☎ 038/46 16 09, Arts Anciens 2022 Bevaix

Pour tous vos imprimés

adressez-vous au bureau de L'Impartial

**CONCOURS
 GAULOISES
 BLONDES**

**GAGNEZ UN VOYAGE
 HAWAII À DEUX
 ET 20 PLANCHES À VOILES**



**ET VOICI
 LA QUESTION:**
 (cochez d'une croix la bonne réponse)
 Quelle est l'inscription
 figurant sur la cigarette
GAULOISES BLONDES?

GAULOISES _____
 GAULOISES BLONDES _____
 GAULOISES
 Blondes _____

**Délai d'envoi
 30 juin 1987**
 (date du timbre postal)

Nom _____
 Prénom _____
 Rue _____
 NPA _____ localité _____
 Age _____

A envoyer à: Bonne chance à tous
 avec GAULOISES BLONDES!
 GAULOISES BLONDES, concours « HAWAII À DEUX »
 Case postale 576, 1800 Vevey 1

Conditions de participation:
 Toute personne âgée de 20 ans révolus peut participer.
 Les employés de la société Kinsoz & Ormond SA et de leur
 familles, les salariés de la société Kinsoz & Ormond SA et de leur
 familles seront éligibles au sort sous contrôle notarial et
 par écrit. Aucune correspondance ne sera échangée,
 en espèces, tout concours par voie de droit est exclu.

CANTON DE NEUCHÂTEL

la voix d'une région

Programme de développement de la Région Val-de-Ruz Feu vert de la Confédération

Le Département fédéral de l'économie publique a approuvé hier le programme de développement de la région Val-de-Ruz, déjà présenté au niveau régional le 11 mars dernier.

Cette région comprend 20 communes, les seize du Val-de-Ruz plus Brot-Dessous, Rochefort, Enges et Lignièrès, représentant au total 13.500 habitants. Avec cette reconnaissance fédérale, ce sont désormais 54 régions de montagne qui font l'objet d'aides possibles de la Confédération dans la réalisation des projets inscrits dans leurs programmes de développement.

Ces 54 régions comptent, selon la statistique du recensement de 1980, quelque 1,5 million d'habitants, soit 23,3% de la

population suisse. Elles se composent de 1235 communes et représentent aussi 66% de la superficie du pays.

Les programmes de développement que chaque région établit servent de base à l'obtention des aides fédérales prévues par la législation en matière de politique régionale, en particulier par la loi fédérale sur l'aide en matière d'investissements dans les régions de montagne (LIM); mais aussi par la loi sur l'encouragement de l'octroi de cautionnements et de contributions au service de l'intérêt

en faveur des petits et moyens établissements situés dans ces régions, ainsi que par la loi sur l'encouragement du crédit à l'hôtellerie et aux stations de villégiature.

Satisfaction

Suite à cette décision historique, le secrétaire de la région Val-de-Ruz, M. Yves Yersin, s'est montré très satisfait:

- Nous voici à la fin d'une longue étape de plusieurs années de travaux préparatoires, cette décision permettra désormais de passer à la phase opérationnelle par le démarrage des projets prioritairement établis par le comité de la région.

Rappelons que l'assemblée générale de la région Val-de-Ruz avait opté pour la réalisation prioritaire de projets d'envergure régionale (réseau d'eau, épuration, diversification économique, promotion touristique) et certains projets locaux concernant des investissements d'équipements ayant le lien avec ces buts plus globaux.

- De nombreux dossiers sont déjà très avancés et pourront être prochainement proposés au comité puis aux services compétents pour l'obtention de crédits LIM consistant en des prêts sans intérêt, couvrant 20 à 25% de l'investissement, d'une durée maximum de trente ans. Le tout premier projet concret déposé par la région Val-de-Ruz concernera la pose de canalisations d'eau dans la commune de Fontaines, cela au début du mois de juin.

Bien que très récente, la région Val-de-Ruz répertorie dans son «catalogue» de travail quelque 500 projets pouvant faire l'objet d'une aide LIM. M. S.

Au Conseil général de Villiers

Les comptes largement positifs

Surprise de taille à Villiers où les comptes pour l'exercice 1986 bouclent finalement avec un bénéfice de 57.545 francs alors que le budget laissait prévoir un déficit de plus de 66.000 francs! Cette différence s'explique par le fait que les mesures fiscales transitoires, prises en décembre 1985, ont rapporté 54.000 francs supplémentaires et que la rentrée fiscale extraordinaire de 75.000 francs, déjà prise en comptes lors de l'examen du budget de cette année, a permis de dégager un solde positif.

Ces comptes seront examinés par le législatif communal qui se réunira lundi soir prochain. Au cours de cette même séance, il devra également se prononcer sur une demande d'autorisation de contracter un emprunt de 300.000 francs permettant de couvrir le solde négatif

d'un compte courant tout en se donnant une meilleure assise financière en vue de prochains investissements en matière de travaux publics.

Par ailleurs, une demande d'autorisation d'ouvrir un compte courant de construction de 470.000 francs, permettant de commencer immédiatement les travaux de construction et d'aménagement de l'abri de protection civile, est inscrit à l'ordre du jour; un montant qui ne devrait pas être entièrement utilisé, car les subventions fédérales et cantonales tomberont entre-temps.

Le législatif devra aussi se donner un nouveau bureau, nommer la commission financière et un membre à la commission scolaire. Les autorités apporteront également une réponse finale concernant la création d'un emplacement de rencontre et pique-nique. (ms)

Mise de chédail et bétail au Côté

Soldes de printemps à La Crotèle

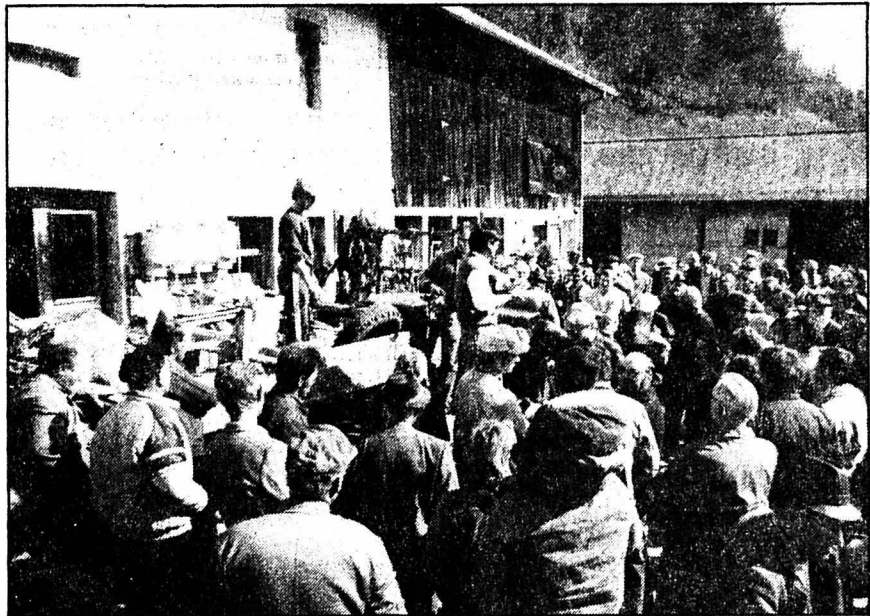

Tout devait disparaître, hier à La Crotèle. (Photo Impar-ms)

Le dernier acte de la cessation d'activité de Georgette et Charly Chabloz, les fermiers de La Crotèle au Côté, s'est joué hier. Le domaine appartenant à la Fabrique d'Ebauches ayant été vendu à un agriculteur de Dombresson, restait à liquider veaux, vaches, tracteur et matériel, à la criée, de véritables soldes de printemps qui ont attiré de très nombreux agriculteurs et curieux flânant la bonne affaire.

Entre l'amertume du fermier de voir ainsi partir les outils et les bêtes qui avaient accompagné fidèlement son quo-

tidien depuis des années, et l'atmosphère de fête - cantine aidant - régnant dans les abords de la ferme, on reste pantois. Retraite méritée, certes, le labeur dans ce rude vallon où rien n'est plat use plus vite le corps et l'âme, mais quel déchirement aussi de partir sans rien emporter de ce qui a été son univers.

Cette mise, animée par un crieur professionnel, n'a pas atteint des sommets, la conjoncture ne s'y prêtant guère, mais le soleil aidant chacun aura passé une bonne journée. M. S.

Noces de diamant à Montmollin

Il y a eu soixante ans, hier, que M. le curé Henri Chauffard bénissait l'union de M. Jean Pellegrini, du Locle et de Mlle Rosa Cottet, de Grolley.

Né au Locle en 1902, M. Pellegrini a travaillé dans la pension familiale, à la rue de France, au Locle, puis il en a repris l'exploitation en 1927, jusqu'en 1936. En cette même année, il achetait l'Hôtel de la Gare, à Montmollin et jusqu'en 1969, en compagnie de son épouse dévouée, il en fit un des meilleurs relais gastronomiques du canton de Neuchâtel.

Très actif, M. Pellegrini s'est d'abord associé très étroitement à la vie des sociétés locales de sa ville natale, notamment de La Littéraire, du FC Gloria, du FC Le Locle-Sports et du VC La Pédale locloise, toutes lui ayant décerné le titre de Membre d'honneur et il fut tout autant dévoué au sein du Ski-Club Edelweiss.

Dès son installation à Montmollin, il s'est intéressé à la vie politique de son village d'adoption et durant huit ans, il en a présidé le Conseil général.

Il s'est intéressé tout autant aux associations liées à sa profession, notamment à la Société cantonale des cafetiers, hôteliers et restaurateurs dont il est membre d'honneur, puis plus étroitement encore au sein de la section du Val-de-Ruz. Il en a conduit les destinées durant 31 ans et il en est le président d'honneur.



Aujourd'hui, M. Pellegrini vit une paisible retraite en compagnie de son épouse. Celle-ci se souvient de ses travaux de couturière au Locle, où elle est arrivée en 1925, mais aussi des maillots des footballeurs qu'elle lavait et remettait en état après les matchs. (m)

Suite des informations neuchâteloises ► 35

«Vison voyageur» au Théâtre de Neuchâtel

La pièce, écrite spécialement pour Poiret et Serrault, a fait un tabac à Paris. Reprise par «Les amis de la scène», elle a déjà connu un succès retentissant pour sa première, au début du mois, à Boudry. Et elle ne manquera pas de procurer l'amusement souhaité par la troupe d'amateurs très «pros» du bas du canton, qui se produira vendredi et samedi soir à 20 h 30 au Théâtre de Neuchâtel. (Location Office du tourisme, Neuchâtel, ☎ 038/25 42 43).

Le «Vison voyageur», de Ray Cooney et John Chapman met en scène 11 acteurs pas une histoire qui se déroule dans un magasin de fourrures chic de Londres, tenu par deux associés très dissociés... Et le 27e spectacle de la Compagnie théâtrale de Boudry est bien sûr mis en scène par Henry Falik. (ao)



Rock à Neuchâtel

«Hors Gabarit» organise vendredi 25 avril dès 20 h 30 au Centre espagnol de Neuchâtel, rue des Sablons 41, un double concert de rock, avec le Jivaros Quartet de La Chaux-de-Fonds et Nova Express. (comm)

Une première au CCN

La Compagnie des Cendres, formée il y a quelques mois de sept comédiens, a monté «Incendie au sous-sol» qu'elle présente au public pour la seconde semaine ce soir et demain. La troupe est familière du Pommier, puisqu'elle y a suivi l'école de théâtre. Aujourd'hui «free lance», elle a choisi une pièce de Pavle Kohout, tchèque immigré à Vienne. Intrigue: le venin dans l'œuf ou un bonheur clos transpercé de présences arbitraires. Le spectacle commence à 20 h 30. (jjc)

Théâtre aux Hauts-Geneveys

Le théâtre de la Colombière présentera son spectacle Chat en poche, de Georges Feydeau, vendredi 24 avril, à 20 h 20, au collège du village. Cette manifestation est organisée par la Société de développement. (Imp)

Au Louverain: tout sur le SIDA

Maladie presque inconnue il y a 5 ans, le SIDA s'est propagé très rapidement, si bien que l'on parle déjà de l'«épidémie de la fin du XXe siècle». Qu'en est-il exactement aujourd'hui? Pour en savoir plus, le Louverain, en collaboration avec le Centre social protestant et Point-Fixe propose cet échange. La table-ronde réunira des personnes qui sont directement concernées par le SIDA.

Cette rencontre, qui aura lieu ce soir, à 20 heures, au Centre du Louverain aux Geneveys-sur-Coffrane, veut situer le débat dans sa dimension humaine, affective et sociale, laissant les questions plus techniques et médicales à d'autres. (Imp)

Double concert aux Geneveys-sur-Coffrane

La traditionnelle soirée annuelle de la fanfare l'Harmonie des Geneveys-sur-Coffrane, se déroulera samedi 25 avril, à 20 heures, à la salle de gymnastique du village. La fanfare, dirigée par Paul Thomi, se produira dans un programme varié. En deuxième partie, La Lyre de La

cela va se passer

Béroche Saint-Aubin, fanfare jeune et dynamique, présentera un concert de gala sous la baguette de Jean-Marc Paroz. Rappelons également que c'est dans cette même localité que le 26 mai prochain se déroulera la Fête régionale des musiques du Val-de-Ruz, organisée par l'Harmonie. (dg)

Chant et théâtre à Dombresson

Le concert-soirée de l'Union chorale de Dombresson et Villiers se déroulera samedi 25 avril, à 20 h 15, à la halle de gymnastique. La chorale sera placée sous la direction de J.-R. Grossenbacher. En seconde partie, l'excellente troupe locloise Comœdia présentera sa pièce à succès: «Le Babour», de Félicien Marceau. (Imp)

Chézard: concert du Chœur d'hommes

Il y aura 75 ans cet automne que le Chœur d'hommes du village prenait son envol. Cet anniversaire sera dignement et officiellement célébré en septembre. Mais pour l'heure, la société tout entière met la dernière touche aux préparatifs de son concert annuel.

Celui-ci sera donné en l'église de Saint-Martin, le 25 avril, à 20 h 15.

En seconde partie, le public se réjouira à la découverte du Madrigal du Landeron dirigé par M. Mottet; une formation très à l'aise dans les registres profanes et sacrés. Toujours sous le signe de son 75e anniversaire, le Chœur d'hommes de Chézard-Saint-Martin organisera les 13 et 14 juin prochains la Fête régionale des chorales du Val-de-Ruz. (cp)

Chanteurs et fanfare réunis à Couvet

La fanfare l'Avenir, dirigée par Frédy Guder, et le Mænnerchor de Couvet-Fleurier, direction Olivier Pianaro, donneront un concert en commun le 25 avril, à 20 h 15, à la salle des spectacles de Couvet.

La chorale ouvrira la soirée, alors que la fanfare animera la seconde partie. Sept chœurs et six morceaux de musique au programme. Ensuite, c'est Pierre Pascal qui mènera le bal. (jjc)

Randonnée pédestre

Le samedi 25 avril, l'Association neuchâteloise de tourisme pédestre (ANTP) organise une course accompagnée de Berne à Ober-Wichtrach, en passant par Dählhölzli et Münsingen. Temps de marche: environ 5 heures. Départ et arrivée de la gare de Neuchâtel.

Pour tous les intéressés, l'inscription peut être faite au No de tél. (038) 25 57 33.

Debussy et Villa Lobos à la Tarentule

Matthieu Schneider (flûte traversière) et Jimmy Kostolias à la guitare donneront un concert samedi 25 avril à la Tarentule de St-Aubin à 20 h 30. Au programme: des compositeurs contemporains comme Debussy, Villa Lobos et Fauré. Ibert et Hændel également joués. Location au magasin Ribaux-Denis à Saint-Aubin.

La Chanson d'Hauterive en concert

Le chœur occupera le Centre sportif d'Hauterive le samedi 25 avril à 20 h 15 pour un concert printanier.

Foire à Travers

Ce matin, une quarantaine de forains se sont installés au cœur du village de Travers. Artisanat, matériel agricole, chaussures, vêtements et... bétail seront mis en vente. Le Chœur d'hommes et la Fanfare tiendront les guillemets sans les quelles il est impossible de faire la foire. (jjc)

Portes ouvertes à la Bibliothèque de Couvet Des bouquins qui parlent italien

Portes ouvertes hier à la Bibliothèque de Couvet. Pour fêter l'arrivée de 190 bouquins en langue italienne. Don du consulat d'Italie. De quoi entretenir la flamme patriotique chez les jeunes immigrés de la seconde génération.

Francine Jeanneret, présidente d'une bibliothèque gérée par 14 dames travaillant bénévolement, a relevé que ces ouvrages apporteraient leur contribution à la compréhension entre les peuples.

En outre, a encore noté la présidente, de concert avec le consul, M. Ferretti, les jeunes Italiens auront accès à leur propre identité. Quant au conseiller communal Claude-Gilbert

Bourquin, après les remerciements d'usage, il a rappelé que Couvet avait été l'une des premières communes de Suisse à offrir un siège de la commission scolaire à un ressortissant italien. La seconde commune doit être Fleurier, qui en fait de même après les élections de 1976...

12.000 PRÊTS CHAQUE ANNÉE

Avec ses 7500 livres, dont 2800 pour les enfants de moins de dix ans, la bibliothèque communale a enregistré 12.000 prêts l'an dernier.

Elle compte 420 lecteurs réguliers et possède des livres «à large vision», pour ceux qui ont très mauvaise vue. C'est Pro-Senectute qui les a offerts. (jjc)

œuvres sociales ont dépassé de plus de 47.000 francs les sommes budgétées.

Comme ce déficit a totalement émarginé les petites réserves de la commune, l'Etat a promis de prendre en charge pour 160.000 francs les comptes à amortir provenant des travaux publics et des immeubles improductifs. Un sérieux coup de pouce dont la commune du Pâquier a grand besoin. (cu)

LE PÂQUIER

Gros déficit

Le Conseil général examinera le 28 avril les comptes de la commune pour l'année écoulée; alors que le budget prévoyait un déficit de 25.730 francs, l'exercice 86 clôt avec un découvert de 71.912 fr. 15. Les impôts et les revenus forestiers ont été inférieurs de quelque 17.000 francs, alors que l'instruction publique et les

AFFAIRES IMMOBILIÈRES

**A louer
joli 3 1/2 pièces**

repeint, douche, cuisine agencée, chauffage + eau chaude générale. Quartier de La Ronde. Libre tout de suite. ☎ 039/28 67 15 ou 038/53 35 15

**A vendre en France 20 km de la frontière
très belle maison**

état neuf.
Prix 175 000 fr. suisse.
☎ 0033/80 43 57 89

**À LOUER
WEEK-END**

dans ferme, 4 1/2 pièces, magnifique situation. Région Le Locle.
Ecrire sous chiffre SR 5145 au bureau de L'Impartial.

**A louer
grand 3 pièces**

dans petite maison avec jardin. Quartier nord-ouest. Libre dès fin avril.
☎ 039/23 19 70 de 12 h 30 à 13 h 15 ou de 20 h à 21 h

**A vendre, quartier des Arêtes
joli appartement
4 1/2 pièces**

ensoleillé, cuisine agencée, salle de bain, WC séparés, garage.
Ecrire sous chiffre HS 6310 au bureau de L'Impartial.

**Terrain à vendre
d'une surface de 739 m²**

Zone d'habitats collectifs en ordre dispersé. Fr. 90.- au m².

Ecrire sous chiffre 91-435 à ASSA Annonces Suisses SA, av. Léopold-Robert 31, 2301 La Chaux-de-Fonds

**A louer immédiatement ou date à convenir, rue Fritz-Courvoisier 36, La Chaux-de-Fonds
spacieux appartement
de trois pièces**

entièrement rénové, parquets traités, cheminée de salon, cuisine entièrement équipée, frigo, cuisinière, lave-vaisselle, sanitaires au goût du jour.

Location: Fr 650.- + 120.- charges.

Renseignements et visites
☎ 039/28 18 31

Visite sur place dès 18 h, 1er étage.

Prêts personnels

jusqu'à Fr. 30 000.- en 24 heures
Discrétion absolue.
☎ 039/23 01 77 de 7 à 21 h 30 y compris le samedi

La force compacte.



Des réflexes, du nerf, un caractère énergétique - voilà les 100 ch DIN de la Peugeot 309 GTI! Avec une silhouette qui coupe le vent. Et un prix à couper le souffle. Et une sobriété qui coupe les jambes. Et un confort qui coupe court aux discussions. - Bref, une sportive d'élite, à 3 portes, qui vous offre de série ces atouts sur lesquels

d'autres chipotent: boucliers anti-chocs surbaissés, becquet accroissant l'adhérence, pneus à taille extra-basse 185/55 HR15, jantes alu, vitres teintées, servodirection, 4 freins à disques (ventilés à l'avant), rétroviseurs à réglage et chauffage électrique, fenêtres arrière entrouvable commandées de l'avant, sièges bacquet avec

appui lombaire réglable, volant sport. Plus un moteur de 1905 cm³ avec injection Bosch L-Jetronic et catalyseur à 3 voies et sonde lambda (conforme aux normes US 83).

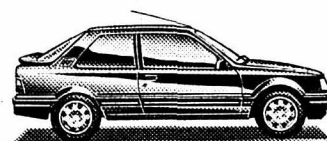

En sus de la GTI, la Peugeot 309 3-portes existe en 4 versions différentes.

Peugeot 309 GTI, Fr. 21 800.-

Peugeot 309 XE, Fr. 15 300.-

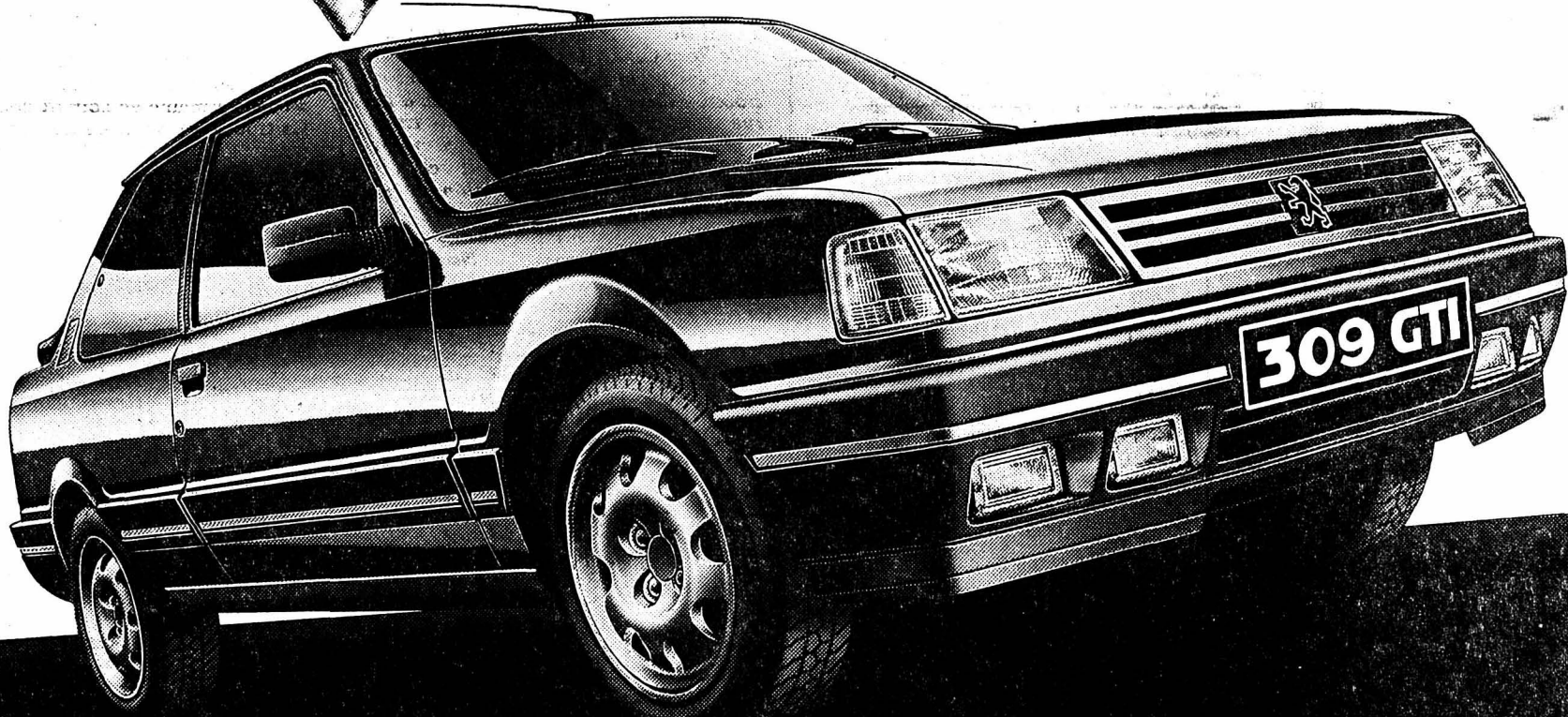

La nouvelle



PEUGEOT 309 GTI

Voilà des Automobiles



les maisons patze s.a.
Ch. de Buchaux 34
2022 Bevaix
Téléphone 038 46 23 93

**une autre manière
de vivre**



Nous vous proposons...

- une construction traditionnelle de première qualité
- des prix et garanties définis par contrat
- des terrains dans la région de votre choix
- un projet personnalisé
- des délais courts et garantis

Documentation sur simple demande

2000 Amiga, la symbiose des bits!

fr. 3'490.- ou 24 x fr. 153.-

Union parfaite entre l'ordinateur professionnel et domestique, l'Amiga 2000 donne naissance à une nouvelle génération d'ordinateurs: les flexibles-compatibles.

A découvrir chez:

Urs Meyer Electronic SA
dépt Informatique
rue de Bellevue 17
2052 Fontainemelon
Tel. 038/53.43.43



Un appui solide

Votre marché

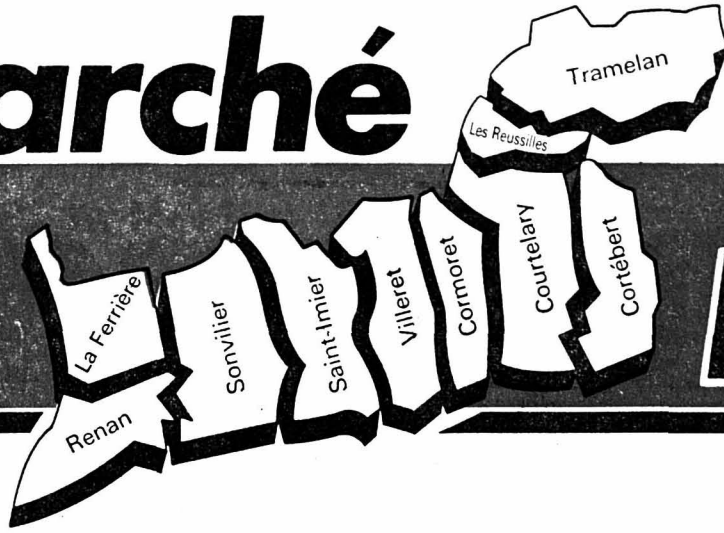

Le Vallon

Germiquet & Habegger
ELECTRICITÉ - TÉLÉPHONE
Maîtrise fédérale, courant fort,
courant faible, concessions A + B.

Tramelan Reconvilier
☎ 032/97 48 48 ☎ 032/91 48 48

Restaurant de l'Union
2606 Corqémont

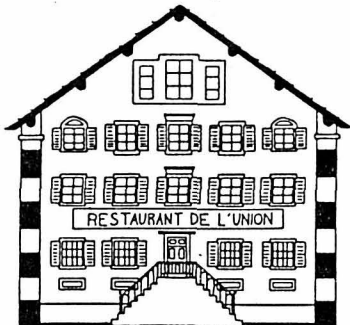

☎ 032/97 17 10



Fête des mères
MENU

Assiette crudité
...
Deux filets du Patron
Croquettes
Légumes
...
Coupe Romanoff Fr. 28.-
Veuillez réserver svp.
Se recommandent: Jean et Erica

Abonnez-vous à L'IMPARTIAL

Cette rubrique, reflète vivant de votre marché, paraît chaque fin de mois, les jeudi et vendredi

Agence Ford + Subaru

Exposition permanente de voitures d'occasion

Crédit - Echange - Leasing



2722 Les Reussilles
☎ 032-97 50 50

meubles geiser sa



Actuellement en promotion au

Centre du meuble
Salon cuir véritable

comprenant 1 divan 3 places et 2 fauteuils

Fr. 3 410.-

Livraison franco domicile.

Tramelan, Grand-Rue 13 + 17, ☎ 032/97 45 76



Oasis Santé

2610 Saint-Imier
☎ 039/41 44 51

Réparation de votre peau après l'hiver: résultats probants avec huile de jojoba, ou d'abricots. Bronzage confortable avec l'huile de macadamia et alfa.

Hôtel de la Clef
Restaurant: 200 places réparties en 3 salles
Chambres: 45 lits tout confort
Spécialités culinaires
Les Reussilles
Michel et Sylvie Sollberger
☎ 032/97 49 80



SUPER!

Les garages préfabriqués à **MAILLER**

Je téléphone tout de suite au n° 032/97 42 20.

Pr 17386

Démolition Helbling - Roches

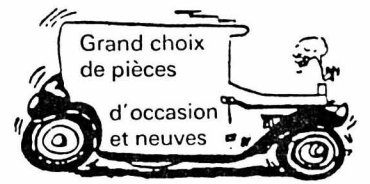

Grand choix de pièces d'occasion et neuves

☎ 032/93 55 92 ou 066/22 88 46

ERGUEL VOYAGES

Dimanche 3 mai - 1 jour
ÎLE DE MAINAU
Tulipes en fleurs

Car et entrée: Fr. 55.- / AVS Fr. 50.-

Fête des Mères

Dimanche 10 mai - 1 jour

DESSOUBRE ET VALLÉE DE LA LOUE

Car et excellent dîner:
Fr. 65.- / AVS Fr. 61.-

THÉÂTRE DE BESANÇON

Demi-jour
LA CHASTE SUZANNE

de J. Gilbert

Prix car et entrée:
balcons 1res à Fr. 72.-
galeries face à Fr. 59.-

Dimanche 17 mai - Demi-jour

MUSÉE DU VITRAIL À ROMONT

Car et entrée: Fr. 28.-

Ascension

Jeu 28 mai - Demi-jour

THÉÂTRE DE BARNABÉ SERVION

Spectacle de gaieté: «PreserviOn-nous»

Car, entrée et souper: Fr. 90.-

Dimanche 31 mai - 1 jour

BALADE EN ALSACE

Visite de cave et de l'Ecomusée

Car, entrées et dîner:
Fr. 64.- / AVS Fr. 60

Inscriptions et renseignements:
☎ 039/41 22 44, Saint-Imier.



Garage des Martinets
MAGNIN FRÈRES
2608 Courtelary
Tél. 039 44 12 22



Husqvarna
Le spécialiste de la tronçonneuse

Profitez!



Une tronçonneuse **Jonsered 450**, moteur 44,3 ccm, poids 5,65 kg, très pratique et maniable, au prix de seulement Fr. 748.- au lieu de Fr. 880.-
Une carte postale suffit ou par téléphone aussi le soir ou samedi.
Livraison franco.

ZMO J. ZÜRCHER
MACHINES - OUTILS
HABITS DE TRAVAIL
Méval 7 - 2720 Tramelan - Tél. 032/97 51 12
Magasin: Rue Virgile-Rossel 3

BOUTIQUE COCOTTE
Vente d'articles émaillés avec petits défauts
Prix très intéressants



Samedi 25 avril 1987
08.00 - 11.00 h

Prochaine vente:
Vendredi 22 mai 1987, 16.00 - 20.00 h

emalco
Emaillerie de Corgémont SA

Fr. 980.-

un lave-vaisselle 12 couverts?
C'est vrai!



chez
P. COMTE
APPAREILS MÉNAGERS

2615 Sonvilier
Rue Fritz-Marchand 9-11
(rue principale)
☎ 039/41 16 06

Vente, réparation toutes marques.



SOCIÉTÉ ANONYME POUR LE DÉVELOPPEMENT ÉLECTRONIQUE

Confiez-nous votre sécurité!
nous connaissons les meilleures solutions

2610 SAINT-IMIER, TEL. 039/41 26 24, FAX. 039/41 28 65

En toute saison L'IMPARTIAL votre source d'informations

Le cinéma d'un nouveau monde...



zoom diffusion SA VIDEO CLUB

La Chaux-de-Fonds: Paix 70, ☎ 039/23 55 70
Prés.-Wilson 15, ☎ 039/26 03 16
Saint-Imier: Temple 7, ☎ 039/41 24 74

Samedi 25 avril 1987 dès 20 h 15

Salle de spectacles, Renan

CONCERT ANNUEL DE LA FANFARE

Direction: V. Pozza

Danse dès 23 heures avec l'orchestre «Pier Nieder's»

JURA BERNOIS

la voix
d'une région

Association régionale Jura-Bienne

Révision des statuts refusée

L'assemblée de l'Association régionale Jura-Bienne, qui comprend les communes du district de Bienne et des districts du Jura bernois à l'exception des neuf communes du Vallon qui font partie de Centre Jura, s'est tenue hier à Belprahon en présence d'une trentaine de délégués et sous la présidence de M. Albert Giauaque, de Prêles. Par le biais du vote à la double majorité, la révision des statuts proposée a été refusée. Motif de ce refus: certains délégués voulaient donner une présence à la FJB dont les autres délégués et le comité ne voulaient pas.

Les comptes ont été présentés par Mme Madeleine Sieber, secrétaire, qui quittait hier soir l'Association régionale pour prendre sa retraite. Le compte d'exploitation 1986 se solde par un excédent de produits de 13.330 francs alors que celui du plan directeur régional accuse un excédent de charges de 55.272 francs.

Le comité a proposé l'affectation de l'excédent de produits de 13.330 francs à l'équipement du secrétariat qui va s'installer à Tavannes. Le secrétaire-animateur, M. A. Rothenbuehler, a expliqué qu'il comptait acquérir des meubles de bureau, un micro-ordinateur avec imprimante et logiciel et une photocopieuse.

Cette proposition a été acceptée en même temps que le cahier des charges du nouveau secrétaire-animateur. Ce cahier des charges n'avait pas encore été approuvé et vu sa modification par rapport au précédent poste de secrétaire, il devait être ratifié par l'assemblée d'hier soir. Ce cahier des charges mentionne des tâches administratives, de conseils et

d'intermédiaire, des tâches économiques et des tâches touchant aux prêts LIM.

CONFUSION TOTALE LORS DU VOTE SUR LES STATUTS

L'assemblée était aussi appelée à se prononcer sur une révision des statuts portant le nombre des délégués à 71 contre 54 actuellement. Par cette modification, le comité voulait permettre à toutes les communes d'avoir un délégué à la région de montagne. Selon ces nouveaux statuts, l'assemblée devait être formée pour deux tiers de représentants du Jura bernois et pour un tiers de ceux du district de Bienne. La délégation du Jura bernois devait se calculer à raison d'un délégué par tranche de 2000 habitants. Le district de Bienne devait lui nommer ses délégués selon un accord entre les communes de Bienne et d'Évilard.

Le Biennois, Jean-François Madziel a proposé que l'assemblée en reste à 54 délégués sans compter le comité. Sa proposition a été écartée au vote à la double majorité, mais dans la confusion totale

qui n'a fait que s'amplifier au fil des articles. Le délégué, Jean Maurer, bientôt appuyé par d'autres délégués, a en effet voulu que des adjonctions soient faites pour assurer d'une part au minimum un siège au comité pour un représentant de la FJB et ensuite pour préciser encore le lien avec la fédération.

Ces propositions n'ont pas plu aux Biennois qui ont rappelé l'intention émise par la FJB de ne faire des deux régions de montagne Jura-Bienne et Centre-Jura qu'une seule région. Le Biennois, Laurent Carrel a rappelé qu'il s'agit de ne pas mélanger ce qui est cantonal et ce qui est fédéral et Marcel Jean a insisté lui sur les buts politiques de la FJB et économiques de la région de montagne. C'est qu'à entendre certains délégués, on aurait véritablement pu croire que FJB et région de montagne ne bûchaient que sur les mêmes dossiers.

une nouvelle fois, par le biais de la double majorité, les statuts ont été refusés, un mot d'ordre ayant été lancé pour qu'on ne balaie pas les propositions en faveur de la FJB. L'assemblée s'est terminée par une brève orientation sur le plan directeur régional de Ulrich Haag, de Bienne. Les délégués ont ensuite pu visiter le bâtiment communal de Belprahon et la commune leur a offert un vin d'honneur.

C. D.

Armes-Réunies du district de Courtelary

Cent cinquante ans d'histoire

Les Armes-Réunies du district de Courtelary sont en fête, puisque voilà déjà 150 ans que cette association a été fondée. Diverses manifestations seront organisées cette année, à l'occasion de cet anniversaire. Alors que les tireurs au pistolet se réuniront à Sonvilier ce prochain week-end, les tireurs à 300 mètres se retrouveront dans le magnifique stand de Tramelan-Campagne, qui vient d'être agrandi et remis à neuf. Diverses autres manifestations sont prévues: notamment le deuxième tir AJBT en août, sur les places de Courtelary, Corgémont, Saint-Imier et Sonvilier; une commémoration officielle le 26 septembre à Courtelary; l'élaboration d'une plaquette historique.

«Simplement mais dignement»: c'est sur cette devise qu'un comité de volontaires des ARDC, plus spécialement de vrais «copains», travaille depuis une année environ, afin de marquer l'événement. A la tête du comité d'organisation, le dynamique président de Tramelan-Campagne, M. Florian Châtelain, assisté de MM. Jules-Henri Domon (Évilard, président des ARDC), Rodolph Schaez (Les Convers, responsable du tir à 300 mètres), Willi Bachmann (Saint-Imier, responsable du tir au pistolet), Walter

Staudenmann (Péry), Adolphe Trinca (Orvin) et André Uhlmann (Tramelan).

TIR D'OUVERTURE

Ce week-end, première manifestation sportive de ce jubilé: un grand tir d'ouverture du 150^e anniversaire des ARDC, avec le programme suivant:

Cible A10 avec trois coups d'essais, 10 coups, coup par coup, classement à l'addition des 10 coups. Selon l'habitude, un prix de section à l'addition des six meilleurs résultats individuels. Les chal-



La première bannière de Tramelan-Campagne qui, entré dans l'association en 1875, organise cette année le tir du 150^e anniversaire des ARDC. (photo vu)

lenges seront offerts par les ARDC, alors que des prix spéciaux seront attribués avec trois cannes aux trois premiers; une montre ARDC au premier junior, première dame, premier vétérinaire. Le prix spécial aux sections sera à nouveau un vitrail. De plus, une médaille a été frappée pour cette occasion.

UN BRIN D'HISTOIRE

Sept sociétés décidaient, le 23 septembre 1837, la fondation d'une association régionale, appelée alors «Société de tir du district de Courtelary». Après 22 ans d'existence, cette association était dissoute, mais reprenait vie sous une autre appellation le 7 novembre 1888. Ainsi naissaient Les Armes-Réunies du district de Courtelary qui, en 1899, mettaient sur pied le dixième grand tir et inauguraient une nouvelle bannière. En raison de la première guerre, le 22^e grand tir de district prévu en 1914 était annulé, pour être repris en 1921.

Sur le plan des grandes manifestations, il faut relever l'organisation du Tir jurassien organisé à Tramelan en 1965. Ainsi 1987 marque une nouvelle étape dans les organisations importantes des ARDC, association qui compte 17 sociétés de tir à 300 mètres, deux sociétés de tir au pistolet (Sonvilier et Saint-Imier), et qui regroupe ainsi 1966 membres.

Si trois sociétés ont été dissoutes depuis la fondation (Tramelan Armes-Réunies, Villeret Combe-Grède, Corgémont militaire), 17 sociétés forment cette grande famille des ARDC, soit: Les Convers (depuis 1905), Corgémont (1883), Cormoret Le Guidon (1924), Cortébert Armes-Réunies (1887), Courtelary Armes-Réunies (1881), La Ferrière (1874), La Heutte (1932), Orvin tir campagne (1889), Péry-Reuchenette (1876), Plagne (1883), Renan (1816, société doyenne de l'association), Romont tir campagne, Sonceboz-Sombeval (1884), Sonvilier (1831), Saint-Imier (1891), Tramelan-Campagne (1875), Vauffelin-Frinvilier (1874). (vu)

«Une Affaire compliquée» à Saint-Imier

Samedi 25 avril, le Théâtre d'Espace Noir à Saint-Imier présentera la première mondiale d'une pièce de Richard Gauteron, «Une Affaire compliquée», jouée par Richard Gauteron et Antoine Leroy. Du Théâtre Marathon, avec Claire Page. Cette pièce est coproduite par Espace Noir qui se lance pour la première fois dans une telle aventure. La pièce sera jouée également le jeudi 30 avril à 20 h 30. (cd)

«Urbi et orbi» à Bienne

La «Troupe de l'Ecole normale» de Bienne a mis sur pied un nouveau spectacle qu'elle présentera du 25 au 29 avril à l'aula. Le spectacle proposé, «Urbi et orbi» de René de Obaldia, est mis en scène par Paul Gerber et Guy Lévy. Ce spectacle drôle, truffé de moments de folie, émouvant et interpellateur à la fois, sera joué le samedi 25 avril à 20 h 15, le dimanche 26 avril à 17 h et 20 h 15 ainsi que le mercredi 29 avril à 20 h 15. (cd)

«Aventure Dupont» à Tramelan

Gilbert Pfaffgen (drums, balafon, percussions), Vincent Vonlanthen (guitare, harmonica, percussions) et Baenz Oester (contrebasse, guitare basse, percussions) proposent une musique variée, puisant ses sources à la fois dans le funk et le be-bop, et structurée de manière moderne et évolutive. Chaque morceau est constitué d'une suite d'ambiances où la fantaisie, l'improvisation et la sensibilité des musiciens s'appuient sur des bases très solides.

Né en 1985 sous le nom de «Free Funk Trio», l'ensemble bernois «Aventure Dupont» se produira sous les auspices du Podium Club, samedi 25 avril à 21 heures, Hôtel de la Place, Tramelan. comm-vu)

cela va
se passer

Quintette à vent à Courtelary

Le dimanche 26 avril, à 17 heures, à l'église réformée de Courtelary, le Quintette à vent de Tramelan donnera un concert, avec Olivier Ronget à la flûte; P.-E. Macchi, hautbois; Gérard Gagnebin, clarinette; Roger Gagnebin, basson et Fred Habegger, cor. (cd)

Soirée de la Fanfare à Renan

A Renan, à la Salle de spectacles samedi 25 avril, à 20 h 15, la fanfare donnera son concert-soirée.

Sous la direction de Vittorino Pozza, la fanfare a préparé un programme riche et varié afin de charmer une fois de plus son public. Les tambours se produiront en milieu de programme, dirigés par M. Rufener. Ensuite un bal sera conduit par l'Orchestre Pier Nieder's. (hh)

Phénomènes de dépendance

L'Université populaire section Erguël et le Centre de culture et de loisirs (CCL) de Saint-Imier ont mis sur pied un cours qui s'adresse aux personnes touchées par le problème de la toxicomanie. Il sera question de la toxicomanie et de la société et de la toxicomanie et des personnalités. Tout ce qu'il faut savoir sur les structures spécialisées actuelles (la législation, la prévention), sera expliqué. Les participants verront aussi quelles solutions trouver à ce problème. Le cours débute le 5 mai à 19 h 30 au CCL, rue Dr-Schwab 4, à Saint-Imier. Quatre soirées de 1 h 30 sont prévues. Pour tout renseignements complémentaires ou pour s'inscrire, il suffit d'appeler au CCL ☎ (039) 41 44 30. (cd)

Comptes 1986 de Saint-Imier

Un mieux de 641.000 francs

Hier, en début d'après-midi, en présence des comptables municipaux MM. Sunier et Grobéty, le maire de Saint-Imier, M. John Buchs, a présenté les comptes de la commune à la presse. Ces comptes bouclent avec un excédent de produits de 638.000 francs alors qu'un déficit de 3000 francs était prévu au budget. L'amélioration par rapport au budget est donc de 641.000 francs.

Après avoir connu des heures sombres sur le plan des comptes, la commune de Saint-Imier, depuis quelques années, remonte bien la pente. L'an passé, les comptes se soldaient par un excédent de produits de 740.000 francs, cette année cet excédent atteint 638.000 francs.

Pas question pourtant de faire du triomphalisme pour le maire John Buchs, qui se contente d'être satisfait et qui relève que ce résultat est dû avant tout à la rigueur et au respect des budgets par les chefs de département et par les cadres de la commune.

Les postes qui ont permis cette amélioration sont divers, mais les impôts jouent un rôle important. Ainsi, par rapport au budget, il a été possible d'encaisser 240.000 francs de plus d'impôts ordinaires des personnes physiques et des personnes morales ce prévu et 140.000 francs d'impôts sur gains de fortune en plus. Le combustible pour les bâtiments d'école et les halles de gymnastique a coûté bien moins cher que prévu, soit 105.000 francs de moins.

La contribution de la commune aux hôpitaux cantonaux et à l'AVS-AI-APG a été estimée à 131.000 francs de trop. Le remboursement d'anciennes hypothèques améliore les comptes de 890.000 francs par rapport au budget alors que la part communale aux traitements du corps enseignant les améliore de 180.000 francs. Enfin, les écoles facturés par la commune à l'Ecole de commerce ont atteint 75.000 francs de plus que prévu.

Le total de l'amélioration par rapport au budget est donc de 960.000 francs. En revanche, il faut tout de même noter une détérioration de 305.000 francs due aux écarts payés par la commune (114.000 francs de plus que prévu), à l'entretien des bâtiments d'école et des halles de gymnastique (78.000 francs de plus que prévu) à des rentrées d'impôts ordinaires d'années antérieures surestimées (80.000 francs de moins que prévu) et aux taxes de successions et de donations (33.000 francs de différence).

POUR L'AMÉLIORATION DE LA TRÉSORERIE

La commission des Finances a largement discuté de l'affectation de l'excédent de produits de 638.000 francs. Il a finalement été décidé de n'utiliser que 120.000 francs pour la dissolution des actifs transitoires de l'hygiène publique, étant donné que cette dépense est inévitable. Les quelque 500.000 francs qui resteront sont destinés à améliorer la tréso-

rie, ce qui permettra à l'avenir d'investir sans avoir à emprunter et donc à payer des intérêts.

Comme l'a relevé le maire, M. John Buchs, la commune a en effet de gros projets en vue. Il faudra assumer le nouvel hôpital, stabiliser et procéder à la réfection de l'Ecole secondaire, étudier la réfection des services techniques, entretenir les bâtiments municipaux et les immeubles destinés aux personnes à bas revenu et même penser à l'extension de la zone industrielle qui est aujourd'hui saturée, sans oublier le projet de bibliothèque. Pour John Buchs, il s'agit donc de procéder avec une certaine prudence. Pas question de baisser la quotité d'impôt non plus pour lui. «Pour des raisons de bonne gestion et non pour des raisons politiques».

Un dernier point positif a encore été relevé par le comptable Claude Grobéty: les résultats du service du gaz se sont nettement améliorés. Cette année, le déficit n'est plus que de 23.000 francs, ce qui est peu par rapport aux autres années. Avec des clients importants en perspective, l'avenir, dans ce domaine, s'annonce avec sérénité.

Les comptes seront soumis au Conseil général lors de sa prochaine séance.

C. D.

ÉTAT CIVIL

TRAMELAN (mars 1987)

Naissances

Grosso Anthony, de Francesco et de Sylvia, née Bögli. - Voumard Diego, de Serge Camille et de Monique Elfriede, née von Allmen. - Bieri Dan, de Charles Louis et de Mariette, née Gagnebin. - Zaugg Chloé Eveline, de Olivier Marc et de Liliane, née Stolz.

Promesses de mariage

Spycher Olivier Raphaël, à Bévillard et Brechbühler Chantal Sonia. - Bögli Peter, à Tramelan et Schneider Ute Elisabeth, à Tübingen (RFA).

Mariage

Rohrbach Robert Ernest à Tramelan et Fahmi Liselotte, à Villeret.

Décès

Chiquet Jules Alfred, époux de Marie Rosa, née Rouiller, né en 1912. - Germinet née Fasnacht Edith, veuve de Herber Eric Marcel, née en 1911. - Von Arx Ottilia, née en 1924. - Gagnebin Henri Abel, né en 1920. - Mathez Henri Germain, veuf de Renée, née Diserens, né en 1902.

M. Charles Doudin...

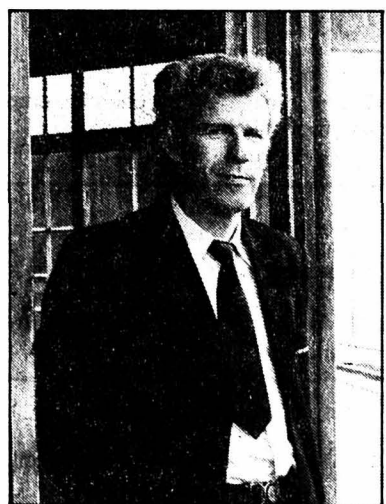

...de Renan, qui depuis un quart de siècle est employé aux Chemins de fer fédéraux. Il y est entré comme apprenti le 24 avril 1962, à Avenches, en quittant l'Ecole supérieure. Des stages semestriels l'ont conduit dans différentes gares de l'arrondissement. Ensuite il a travaillé à Pully, Aigle, Bâle pour un stage linguistique, Delémont, Douane, La Chaux-de-Fonds, et à Renan depuis 1975.

Si toutes les gares se ressemblent plus ou moins, les mentalités rencontrées ont évidemment été différentes.

Au niveau technique, bien des changements se sont produits en 25 ans, même en 12 ans à Renan. Deux systèmes d'aiguillages supprimés, des possibilités restreintes, la suppression du trafic de détail dans les petites stations par mesure de rationalisation. Ce qui peut paraître regrettable.

Malgré le gros point noir connu et reconnu des barrières sur route principale à Renan, le chef de gare jubilaire semble bien se plaisir dans la petite station du Haut-Vallon.

(Texte et photo hh)

bravo à

Mme et M. Gottlieb Wiedmer-Treuthardt...

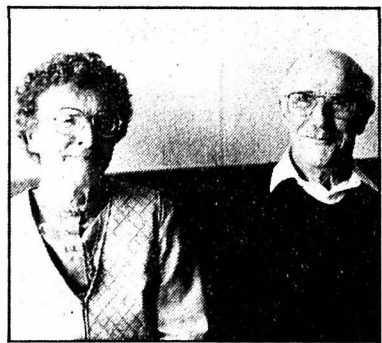

...pour qui ce 24 avril représente le 50^e anniversaire de leur mariage. Résident à La Cibourg, cet heureux couple compte trois enfants et neuf petits-enfants.

Nés dans l'agriculture et y ayant consacré toute leur vie, leurs activités hors profession ont surtout été vouées à la paroisse. Madame en tant que membre des femmes protestantes depuis bientôt 25 ans et Monsieur a été membre du conseil de paroisse également un quart de siècle.

Durant quelques années, il était délégué au Synode jurassien puis pendant 12 ans, membre du Synode cantonal.

M. Wiedmer a également fait partie du Conseil communal, 8 ans, et 20 ans du comité Feresosi.

Mme et M. Wiedmer coulent une sereine retraite et si M. Wiedmer a fait ces temps derniers un court séjour à l'hôpital, tout porte à croire qu'il aura rejoint les siens pour fêter en famille ce bel anniversaire.

(Texte et photo hh)

INVITATION CORDIALE À NOTRE JOURNÉE

Démonstrations - Vente - Conseils

Samedi 25 avril toute la journée - Apéritif blanc-cassis offert à tous !

P.-A. VERMOT
Verges - La Lochle
☎ 039/31 11 30

SERRURERIE

- Outils et machines de jardin
- Machines à bois
- Matériel forestier



- Serrurerie - Ferronnerie
- Grilles - Portes - Balcons - Rampes
- Tout pour la clôture
- Tout le programme



Déplacement gratuit dans tout le canton

SBS. Une idée d'avance.
NOTRE PARTENAIRE 1

Autowash Self-service PWP HYDROSTAR

à: ● CORTAILLOD
● CERNIER
● COUVET
● LE LOCLE

Samedi 25 avril
Toute la journée **Démonstrations - conseils par un de nos spécialistes**

Lavage parfait à peu de frais - sans brosses - sans laisser de taches - essuyage superflu.

AU CENTRE DE LAVAGE DU PIED DU CRÊT-DU-LOCLE

Au sud des ateliers P.-A. Vermot

Autowash Self-service PWP HYDROSTAR

à: ● CORTAILLOD
● CERNIER
● COUVET
● LE LOCLE

20^e Médaille d'or de la chanson
Halle-Cantine Saignelégier,
vendredi 24 avril à 20 heures

Récital anciens médaillés

A 22 heures: **Bal avec Gérard Kummer**

Samedi 25 avril à 20 heures: **Concours de chant**

A 22 heures: **Bal avec Les Touristes**

Oisellerie de la Tour

B. et A.-F. Piaget
D.-JeanRichard 13
2300
La Chaux-de-Fonds
☎ 039/23 88 55

ARRIVAGE DE TORTUES GRECQUES

Publication des tirs

Des tirs avec munition de combat seront effectués aux endroits indiqués ci-dessous au dates mentionnées:

Place de tir:	Journal des exercices
Corgémont a) Le Trou b) Petite Gléresse	avril 1987: 27, 28, 29, 30 mai 1987: 1, 8, 12, 13
Chasseral a) Métairie du Milieu de Bienne	
Sonvilier a) Le Stand b) Sous les Roches c) Les Places	

Les armes engagées sont: F'ass, gren f, gren main

Pour plus de détails, consulter les avis de tir affichés dans les communes et dans les parages de la région dangereuse.

Pour toute demande au sujet des tirs téléphoner
jusqu'au 23.04.87 au No 037/52 14 54
et dès le 24.04.87 au No 037/97 25 57

Cdmt Ach ER 17

Nous cherchons, pour l'un de nos clients, une personne qui se verra confier le poste de

responsable de la gestion des salaires

Profil requis:

- être à même de gérer les salaires d'une grande entreprise horlogère de manière indépendante;
- connaissances parfaites en matière de salaires horlogers;
- sens des responsabilités.

Notre client offre des prestations salariales et sociales liées à l'importance de la fonction.

Entrée immédiate ou à convenir.

Veuillez adresser vos offres écrites avec curriculum vitae à **ORFIGEST SA**, case postale 118, 2004 Neuchâtel.

Lentilles de



CONTACT
DIPLOME FÉDÉRAL

von **gunten**

Av. L.-Robert 23
☎ 039/23 50 44

EMMAÛS ?

Fondateur: l'Abbé Pierre

centre de ramassage à La Chaux-de-Fonds
dès le 1er mai ☎ 039/26 65 10

Vendredi 24 avril à 20 heures

Notre-Dame de La Paix
Commerce 73

FILM

les Chiffonniers de l'Abbé Pierre

Abonnez-vous à L'IMPARTIAL

DEMANDES D'EMPLOI

MENUISIER POSEUR, CHARPENTIER, COUVREUR

frontalier, 7 ans d'expérience, cherche emploi. Etudie toutes propositions.
☎ 0033/81 43 78 98.

HOMME

cherche travail comme aide-concierge.

Ecrire sous chiffre VG 6247 au bureau de L'Impartial.

EMPLOYÉE DE COMMERCE

qualifiée, cherche travail de bureau à domicile.

☎ 039/28 73 30.

JEUNE HOMME

ayant permis de conduire catégorie B, cherche place de commissionnaire ou autre avec permis, à plein temps, région La Chaux-de-Fonds. Urgent.

Ecrire sous chiffre RW 6164 au bureau de L'Impartial.

JEUNE FILLE 17 ANS ET DEMI

ayant fait 2 ans d'école paramédicale, cherche place d'apprentie, bureau ou commerce, pour août 1987.

Ecrire sous chiffre LP 6136 au bureau de L'Impartial.

Offre spéciale du 22 au 28.4



«Les exquis gaufrettes»

Non seulement elles sont jolies mais encore elles sont délicieuses. Trois feuilles surfines de pâte à gaufrette retiennent 2 couches de crèmes irrésistibles. Les gaufrettes se présentent en 4 variétés exquisément fourrées au chocolat et à la crème, aux noisettes, au café et à la crème, enfin à la framboise et au citron.

Toutes les gaufrettes fines en paquets de 240 g

1.70 au lieu de 2.10 (100 g = - 70,8)

MIGROS

Employée de commerce Type «G» cherche nouvelle situation à temps partiel. (le matin), libre dès le 1er juin 1987.

Sous chiffre M 28-300486 Publicitas, 2001 Neuchâtel.



makrolon plexiglas

en plaques, blocs, barres et tubes
débitage - usinage

15, rte de Lausanne
1032 Romanel-sur-Lausanne
☎ (021) 38 11 28

CANTON DU JURA

la voix
d'une région

Comptes de l'Etat de 1986

Un boni de 0,8 million de francs

Le déficit budgété pour 1986 de 0,5 million se change en un excédent de recettes de 0,8 million, le ministre jurassien des finances, M. François Lachat, aurait fait preuve d'une légitime satisfaction en présentant les comptes de l'Etat du Jura pour 1986. Au lieu de cela, il manifeste un optimisme très modéré, qui peut être expliqué et paraît justifié.

D'abord, les comptes jurassiens dépendent fortement de contributions fédérales variables. Notamment celle de la taxe sur les droits des carburants et la part cantonale au produit de l'impôt anticipé. Cette dernière a fortement augmenté en 1986, sans que François Lachat sache exactement pourquoi. Les hausses enregistrées sur les marchés financiers n'y seront peut-être pas étrangères.

De plus, si les charges de personnel et les excédents de charges hospitalières paraissent avoir été maîtrisées, il ne faut pas se leurrer. Cette maîtrise apparente résulte de l'absence de renchérissement l'an dernier. L'évolution qui se dessine dans ce domaine ne permet pas d'espérer qu'il en ira de même en 1987 et les années suivantes.

En outre, la conjoncture économique morose exerce déjà un effet anémiant sur les recettes fiscales qui ont diminué de 2,5 millions pour les personnes physiques. Il a fallu procéder à des éliminations d'impôt pour plus de 2 millions de francs. La hausse apparente de l'impôt dû par les personnes morales ne doit pas tromper. Il s'agit de taxations provisoires, du fait du passage à l'imposition annuelle. Surtout, il apparaît que les importants investissements qui seront

encore consentis ces prochaines années - on a investi plus de 63 millions bruts en 1986 et cet effort se gonflera jusqu'à plus de cent millions ces prochaines années - vont accroître considérablement les charges de la dette, d'où une diminution de la marge à disposition pour les dépenses de fonctionnement.

Dans ces conditions, il est tout à fait justifié de continuer à pratiquer une politique d'austérité en matière de gestion administrative. L'étude conduite présentement par le bureau Bosshard Consulting, en vue d'analyser le fonctionnement et les coûts de l'administration cantonale, devrait engager des éléments d'économie possibles, dans les années à venir.

Enfin, le ministre des finances est mieux placé que quiconque pour conserver à l'esprit les effets de la prochaine réforme fiscale. Son contenu sera rendu public avant les vacances estivales. Il en résultera une diminution des recettes fiscales de l'Etat de 10 à 12 millions de francs. En raison notamment de la correction apportée à la progression à froid. Ces mesures, effectives dès 1989, contribueront aussi à restreindre la marge de manœuvre de l'Etat sur le plan financier.

Dans un tel contexte, il faut souligner que les autorités continuent de miser sur les effets entraînants, pour l'économie, des investissements publics, en matière de voies de communication ou de construction d'équipements collectifs. Ils ont forcément des répercussions fiscales qui devraient compenser en partie les manques à gagner susmentionnés. Dans ce même ordre d'idée, le gouvernement propose au Parlement d'alimenter le fonds de soutien à l'économie, par un versement de 1,5 million de francs et d'en faire de même pour le fonds du secours de crise pour 0,5 million de francs. L'évolution du taux de chômage rend ces deux mesures tout à fait justifiées.

Le ministre François Lachat s'est encore livré à des comparaisons intercantionales en matière de pourcentage de telles ou telles charges ou recettes par rapport au total des comptes. Mais ces comparaisons avec la moyenne intercantonale suisse manquent de pertinence, vu les natures particulières de chacun des Etats confédérés.

Notons encore que les comptes n'englobent aucune écriture relative à l'imposition des frontaliers, contrairement aux prévisions. Ce n'est qu'en août prochain que l'administration fédérale des contributions pourra faire parvenir un décompte aux cantons concernés à ce sujet.

V. G.

Délibérations du Gouvernement

Banque Cantonale et développement économique

Le Gouvernement in corpore a rencontré, mercredi 22 avril, une délégation du Conseil d'administration de la Banque Cantonale du Jura, que préside Me Jac-

ques Saucy, et la direction générale de la banque, à Porrentruy.

L'exécutif cantonal et les dirigeants de la banque ont eu un très large échange de vues au sujet du projet du 2e programme de développement économique du canton, plus particulièrement sur les possibilités de collaboration entre l'institut bancaire et l'Etat en vue de réaliser ce programme.

L'entrevue a aussi permis d'aborder en profondeur les moyens à mettre en œuvre pour renforcer le secteur de la sous-traitance industrielle dans le canton, s'agissant du développement du tourisme, ont été discutés les moyens de renforcer encore la formation professionnelle en ce secteur d'activité et les possibilités d'améliorer la qualité de l'hébergement dans le Jura.

Enfin, le Gouvernement a fait le point sur l'étude en cours d'amenée du gaz naturel dans le canton et la collaboration envisagée avec les milieux de l'économie privée. L'exécutif cantonal devra prendre prochainement des décisions concernant la politique énergétique cantonale.

RÉVISION FONDAMENTALE DE LA LOI D'IMPÔTS

Avant sa rencontre avec le Conseil d'administration de la Banque Cantonale du Jura, le Gouvernement, qui siègeait à l'Hôtel de Ville de Porrentruy, a consacré la majeure partie de sa séance à l'examen de détail, en première lecture, de la révision fondamentale de la loi sur les impôts directs de l'Etat et des communes. Cette dernière a fait l'objet d'une large consultation.

Le Gouvernement, qui reprendra ce dossier lors d'une toute prochaine séance, entend transmettre le projet de loi, accompagné du message y relatif au Parlement avant les vacances parlementaires d'été, de telle sorte que le Parlement puisse entamer sa propre procédure d'examen, puis de délibérations et de décisions afin que la révision fondamentale de la loi puisse entrer en vigueur le 1er janvier 1989.

FORMATION PROFESSIONNELLE

Le Gouvernement, en outre, a nommé pour la période administrative s'achevant en 1990 les membres des commissions de surveillance de l'Ecole professionnelle et de l'Ecole d'horlogerie et de microtechnique de Porrentruy, de l'Ecole professionnelle artisanale de Delémont, des écoles professionnelles commerciales de Delémont et Porrentruy, des commissions de surveillance des apprentissages des districts de Delémont, Porrentruy et Franches-Montagnes. Enfin, il a nommé les membres de la commission d'examen pour les arts et métiers. Ces nominations feront l'objet d'une publication au «Journal officiel».

(comm)

Dans les ciné-clubs jurassiens

Le cinéma suisse à l'affiche...

Les ciné-clubs jurassiens des Franches-Montagnes, de Porrentruy et du Val Terbi ont désiré offrir à leurs membres, ainsi qu'à toutes les personnes intéressées par le récent cinéma suisse, une dernière prestation avant la pause estivale.

En collaboration avec la Fédération des ciné-clubs du Jura, ils invitent à visionner une sélection des meilleurs films présentés aux Journées cinématographiques de Soleure, en janvier dernier, dont «Nakounine» de Georges Schwizgebel et quelques courts et moyens métrages de fiction. Au total, une centaine de minutes de projection, aux dates et endroits suivants:

Samedi 25 avril 1987: Vicques, école secondaire (aula), 20 h; lundi 27 avril 1987: Porrentruy, Institut pédagogique (aula), 20 h 15; mardi 28 avril 1987: Le Noirmont, salle de cinéma, 20 h 30.

Au programme: films d'animation, «Herzensfreude» de Anka Schmid (86): un petit film d'amour, combiné avec des animations; «Der Ohrenwurm» de Herbert Fritsch (86): le grand plaisir de mettre les doigts dans les oreilles... (seulement au Noirmont); «L'exécution» de Patrick Conscience (86): dans une salle d'académie d'une école des Beaux-Arts, un homme qui posait comme modèle est mort. Qui a exécuté le modèle, dont on vient d'exécuter le portrait?; et «Wendel» de Christoph Schaub (86): deux copains, une amitié qui craque!

Les membres des ciné-clubs bénéficieront de la libre entrée à ces projections, sur présentation de leurs cartes. (comm)

Séance extraordinaire de la Société d'agriculture des Franches-Montagnes

Un Centre agricole à Saignelégier pour 3 millions et demi

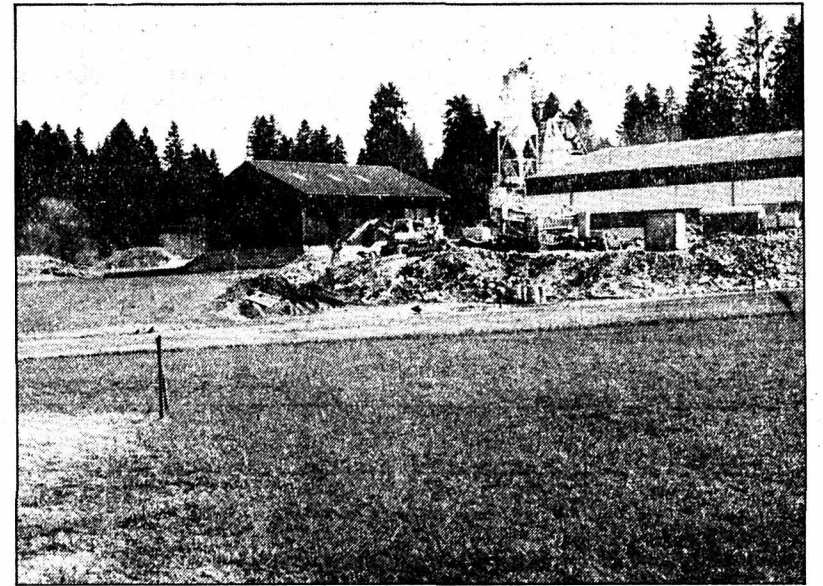

La zone industrielle de Saignelégier sur laquelle le futur Centre agricole sera créé. (Photo Impar-GyBi)

C'est par 28 oui contre 10 non que les quelque 39 membres de la Société d'agriculture des Franches-Montagnes (SAFM) présents hier soir à Saignelégier ont accepté le principe d'un investissement de 3.600.000 francs pour la création d'un Centre agricole. La décision a été laborieuse et l'auditoire clairsemé témoignait du peu d'enthousiasme d'une partie des milieux paysans pour ce futur Centre agricole.

La SAFM créée à Saignelégier en 1908 a été au cours des années l'initiatrice du Syndicat chevalin, de la Société des jeunes éleveurs, de la Commission d'achats de la SAFM et surtout du célèbre Marché-Concours. Aujourd'hui, toutes ces cellules sont autonomes sauf la Commission du Marché-Concours qui est placée sous la responsabilité de la SAFM.

Aujourd'hui, la SAFM est à l'étroit dans ses locaux. La société dispose de dépôts dispersés dans tout le Jura alors que son activité est florissante.

Hier soir à Saignelégier, c'était une nouvelle page qui se tournait puisque les membres de la SAFM devaient accepter le principe de la création d'un Centre agricole et créer une coopérative susceptible de gérer le silo et le stockage des céréales du futur centre. A relever que la société anonyme qui s'occupera de la partie commerciale du centre a déjà été créée en décembre 1986.

SE FAIRE PEUR AVEC DES CHIFFRES

Alors qu'un projet de Centre agricole plus conséquent avait été refusé l'an dernier par les membres de la SAFM, ceux-ci se sont à nouveau fait peur hier soir en alignant des chiffres. Le comité de la SAFM qui a bien étudié ce nouveau projet plus modeste a essayé d'être convaincant spéciale-

ment quant à la nécessité pour les Franches-Montagnes de disposer d'un séchoir à céréales.

La discussion fut laborieuse, le vote à bulletins secrets fut demandé et c'est finalement par 28 oui contre 10 non que le projet a été accepté dans son principe. La SAFM fera don de 225.000 francs à la coopérative.

Cette coopérative doit être créée pour pouvoir disposer de crédits d'investissement. Les agriculteurs seront appelés à devenir membres solidaires de la coopérative pour un montant de 500.000 francs. L'investissement total pour la coopérative sera de 1.500.000 francs tandis qu'il sera de 2.100.000 francs pour la SAFM qui prendra sur son dos tous les risques commerciaux. Selon le gérant de la société, Marc Arn, les affaires sont prospères et ne demandent qu'à être développées. Tous les partenaires extérieurs à la SAFM sont favorables à la création du futur centre. La commune de Saignelégier a donné son aval pour la vente d'un terrain au nord de la zone industrielle entre les abattoirs et l'entreprise Erard.

Bien que timidement accepté hier soir, ce Centre agricole semble être un outil de travail nécessaire à l'avenir de l'agriculture franc-montagnarde.

GyBi

Dimanche prochain au Prieuré du Löwenburg

Excursion-assemblée de l'Association jurassienne de tourisme pédestre

Les représentants de quelque quatre cents membres de l'Association jurassienne de tourisme pédestre (AJTP) vivront dimanche 26 avril au diapason de la randonnée pédestre. Conscient que les sentiers et chemins pédestres sont parmi les plus vieux témoignages des habitudes des hommes, il convient de les protéger des stigmates de la civilisation moderne.

Au cours d'une brève séance administrative, l'AJTP fera le bilan de ses activités présentes et futures. Une nouvelle formule a été adoptée pour l'assemblée 1987, combinée avec une excursion pédestre.

Les participants, se réuniront dimanche matin devant la gare postale de Delémont (correspondance CFF/CJ assurées). Le car PTT emmènera la cohorte jusqu'à Ederswiler d'où débute le premier tronçon de marche jusqu'au Prieuré du Löwenburg où aura lieu l'assemblée, à 10 h 15. A 11 h une visite du Prieuré et du Musée archéologique précédera le repas de midi à l'Auberge

historique du Moulin Neuf, distante de quinze minutes du Löwenburg.

Après s'être rassasiés les randonneurs jurassiens rejoindront l'après-midi Lucelle, au cours d'un très joli cheminement pédestre à travers la vallée sauvage de la Lucelle, sur le sentier des douaniers.

Le dernier verre de l'amitié ponctuera cette rencontre des randonneurs de l'AJTP puis le car ramènera les participants à Delémont-gare où les correspondances sont assurées pour l'Ajoie, les Franches-Montagnes ou ailleurs. (comm)

LES BREULEUX

Ramassage du vieux papier...

Le ramassage du vieux papier était naguère une source de revenu intéressante pour les écoliers qui, chaque année, joignant l'utile à l'agréable, procédaient à cette opération et portaient l'argent ainsi récolté au fonds des courses scolaires.

Signe des temps, à l'heure actuelle et d'après un «tous-ménages» envoyé par la commune, il faut payer les entreprises qui se chargeaient de ce travail. Le Conseil communal recommande, en conséquence, à la population de brûler le vieux papier ou de s'en débarrasser chaque semaine avec les ordures ménagères, ceci jusqu'à nouvel avis.

Le dernier ramassage du vieux papier par les écoles se fera donc aujourd'hui 24 avril. Les paquets, soigneusement ficelés, sont à déposer près de la porte d'entrée principale de chaque bâtiment. (ac)

cela va
se passer

«J'y suis j'y reste»... à Montfaucon

Le week-end prochain, Montfaucon vivra, une fois de plus cette année, à l'heure du théâtre.

En effet, c'est demain 25 avril, à 20 h 15 à la Salle de spectacles qu'aura lieu l'unique représentation théâtrale du mouvement de la jeunesse catholique d'Hadol.

Invitée par l'Union-Sportive Montfaucon, cette troupe présentera une célèbre comédie en trois actes de Vincy et Valmy: «J'y suis, j'y reste.»

L'amitié liant certains acteurs des «théâtres» d'Hadol et Montfaucon est à l'origine d'un échange théâtral.

Il y a quinze jours, les footballeurs du village se sont rendus à Hadol, dans les Vosges, afin d'y présenter «De Doux Dingues».

Cette pièce connut un grand succès

et l'excellente prestation des Franches-Montagnards eut droit aux éloges du journal local. (comm)

Les Breuleux: «Ils étaient venus pour...»

Invitée par la Société des Amis du Théâtre des Franches-Montagnes, la Théâtrale de Bienne présentera à la Salle de spectacles des Breuleux le dimanche 26 avril à 15 h 30, la pièce intitulée «Ils étaient venus pour...» Cette pièce de l'auteur québécois Marie Laberge devrait inciter la population à se rendre au spectacle, d'autant plus que la Théâtrale de Bienne n'en est pas à son premier succès chez nous. (ac)

Ventes de bois

Deux ventes de bois auront lieu sur le territoire de la commune des Breuleux en cette fin de semaine. La première se déroulera au «Petit-Cerneux» le samedi 25 avril et débutera à 10 heures. La deuxième aura lieu le même jour dès 14 heures aux Vacheries, plus précisément à la rue du Neuf-Lac. (ac)

AVIS MORTUAIRES

fête de mai
mai en ville
La Chaux-de-Fonds



Samedi
23 mai 1987

Tour du Pod des enfants

	né(e)s	distance		né(e)s	distance		
1.	Pousse-Cailloux	1981	700 m	4.	Ecoliers	1976-1975	2700 m
2.	Poussins	1980-1979	1800 m	5.	Jeunesse	1974-1973	3600 m
3.	Minis	1978-1977	1800 m	6.	Jeunesse	1972-1971	3600 m

Médaille à tous les participants. Pousse-Cailloux, prix spéciaux.
Inscriptions à envoyer au Cross-Club, case postale 20, 2300 La Chaux-de-Fonds 6. Dernier délai: **lundi 18 mai 12 h**
Je m'inscris au Tour du Pod de la fête de mai, le 23 mai 1987.

Nom: _____ Prénom: _____

Date de naissance: _____ Catégorie: _____

Adresse complète: _____ Signature: _____

Course de la Société des Cafetiers-Restaurateurs

Course individuelle avec obstacles, ouverte aux: sommeliers, sommelières, cuisiniers, cuisinières, personnel administratif, etc.
Inscriptions auprès de Me Châtelain ou M. Tampon, Café-Restaurant de l'Ancien Stand. Dernier délai: **jeudi 21 mai 12 h.**

Marché aux puces

Pour obtenir le bulletin d'inscription et le règlement s'adresser au secrétariat de «Vivre La Chaux-de-Fonds» c/o Mme A. Pierrehumbert, ☎ 039/23 17 68.
Dernier délai: **lundi 11 mai 12 h**

Le groupe théâtral des Mascarons

présente
«Les Violettes»
de *Georges Schéhade*
Une comédie en onze tableaux avec des chansonnettes
Maison des Mascarons - Môtiers à 20 h 30
Vendredi 1er, samedi 2, vendredi 8, samedi 9 mai
Prix des places Fr. 12.- (Membres CCV, étudiants, apprentis Fr. 10.-, enfants accompagné Fr. 3.-)
Location: Pharmacie Delavay, Fleurier, ☎ 038/61 10 79

Restaurant Sternen, Gampelen

Chaque midi et soir nous vous servons des
asperges fraîches
avec un savoureux jambon paysan et une bonne goutte de la région. Un délice. Veuillez réserver votre table à temps. Se recommande:
Famille Schwander,
☎ 032/83 16 22
Fermé le mercredi

CHIETRES

Nous nous recommandons:

Hippel-Krone	(031) 955122
Hôtel Löwen	(031) 955117
Restaurant Bären	(031) 955118
Gasthof Seeland	(031) 955115
Gasthof Sternen, Fräschels	(031) 955184

SAISON D'ASPERGES

Restauration chaude jusqu'à la fermeture

☎ 039/23 32 50 brasserie
TERMINUS
Léopold-Robert 61
Fam. K. Abou-Aly

DANCING «LE GRENIER»

Actuellement, ambiance exceptionnelle avec
Ferdi's Glemmer-Trio
Super orchestre de musique folklorique et moderne.
Les Geneveys-sur-Coffrane
☎ 038/57 17 87

L'AQUARIUM

Publicité intensive, publicité par annonces

RIDEAUX

Des vendeuses compétentes vous aideront à trouver le tissu qui vous convient... et vous donneront des conseils pour coudre vos rideaux vous-mêmes. Sinon, notre atelier ultramoderne se fera un plaisir de confectionner vos rideaux en trois jours.

DITES-LE A VOS AMIS!

HILTBRUNNER
HAUPTSTRASSE
2557 STUDEN
032 53 14 14
LITERIE & RIDEAUX

LA SOLDERIE

Jeans 29.-
Blouses 9.-
Jupes Jeans 29.-
Chemises Jeans 29.-

DE PARIS
le style marin - Pulls rayés - Ensembles - T-shirts - Jupes

Avenue Léopold-Robert 49, 1er étage.

Nous faisons la nique au temps.
Avec Aquagrip.
Un pneu de la nouvelle Semperit.

Sûr sous la pluie
Maniable au freinage
Le plaisir de rouler

Vous obtenez tout le programme Semperit chez:
2300 La Chaux-de-Fonds, René Gogniat, Garage,
rue de la Charrière 15, tél. 039/28 29 76

et à tous les points de vente **Adam Touring,**
ainsi que chez votre revendeur spécialisé.

SEMPERIT

†
Maintenant, l'Eternel mon Dieu m'a donné le repos.
1 Rois 5/4.

Madame Michel Cattin-Boichat:
Madame et Monsieur Ezio Magnani-Cattin et leurs fils Ivo et David, à Séigny (France),
Monsieur et Madame Serge Cattin-Schildberg et leur fils Sacha,
Madame et Monsieur Jean-François Grüter-Cattin et leurs enfants Nicolas et Odile, à Lausanne;

Les descendants de feu Joseph Cattin-Froidevaux;
Les descendants de feu Léon Boichat-Clémence,

ainsi que les familles parentes et alliées ont le grand chagrin de faire part du décès de

Monsieur Michel CATTIN

leur cher et regretté époux, papa, beau-papa, grand-papa, frère, beau-frère, oncle, cousin, parent et ami, que Dieu a rappelé à Lui, mercredi, muni des sacrements de l'Eglise.

LA CHAUX-DE-FONDS, le 22 avril 1987.

La messe de sépulture sera célébrée en l'église de Notre-Dame de la Paix, samedi 25 avril à 8 h 15.

L'inhumation aura lieu dans l'intimité de la famille.

Le corps repose à la chambre mortuaire de l'église.

Domicile de la famille: rue du Locle 1a.

Le présent avis tient lieu de lettre de faire-part.

LA DIRECTION ET LE PERSONNEL DE L'IMPRIMERIE COURVOISIER - JOURNAL «L'IMPARTIAL» S.A.

ont le pénible devoir de faire part du décès de

Monsieur Michel CATTIN

père de Monsieur Serge Cattin, notre collaborateur au département Imprimerie.

SAINT-IMIER †
Je suis avec vous tous les jours jusqu'à la fin du monde.
Matth. 28.20.

Madame Yvonne Waldmann, à Saint-Imier;
Monsieur John-Richard Waldmann, à Otelfingen (ZH);
Monsieur Denis Waldmann, à Lausanne;
Madame et Monsieur Patricia et Eric Duvanel-Waldmann et leur fils Anthony, Le Locle,

ainsi que les familles parentes, alliées et amies, ont le grand chagrin d'annoncer le décès de

Monsieur Jean-Michel WALDMANN

leur cher époux, papa, grand-papa, frère, beau-frère, oncle et parrain, que Dieu a rappelé à Lui après une courte maladie.

SAINT-IMIER, le 23 avril 1987.
L'enterrement aura lieu samedi 25 avril.
La messe de sépulture sera célébrée à l'église catholique romaine de Saint-Imier à 14 heures.
Domicile de la famille: rue Francillon 13, 2610 Saint-Imier.

IL NE SERA PAS ENVOYÉ DE LETTRE DE FAIRE-PART CET AVIS EN TENANT LIEU.

«LA FRIBOURGIA»
a la douleur de faire part du décès de

Monsieur Paul BRASEY
membre actif.

Nous garderons de cet ami un souvenir ému et lumineux.
Pour les obsèques, prière de se référer à l'avis de la famille.

Profondément émus par les marques d'affection et de sympathie qui nous ont été témoignées lors de notre grand deuil, nous remercions très sincèrement toutes les personnes qui ont partagé notre épreuve, par leur présence, leurs messages, leurs envois de fleurs ou leur don.

Nous les prions de trouver ici l'expression de notre vive reconnaissance.

MADAME ANDRÉ MATTHEY-DE-L'ENDROIT, À NEUCHÂTEL;
MONSIEUR ET MADAME JEAN FAHRNY, À CORCELLES.

CANTON DE NEUCHÂTEL

la voix
d'une région

Nouveaux diplômés de l'Université de Neuchâtel

A l'issue des dernières sessions d'examens, voici la liste des nouveaux diplômés de l'Université de Neuchâtel. La remise des diplômes 1987 aura lieu le 13 novembre.

FACULTÉ DES LETTRES

Licence ès lettres à: Mme Denise Amstutz, de Sigriswil BE; M. Henri Georges Adrien Chappuis, des Ponts-de-Martel NE et de Carrouge VD; M. Philippe Alexandre Chopard, de Sonvilier BE; Mme Ottavia Livia Giorgi Montfort, de Tramelan BE; M. Vincent Monnier, de Dombresson NE; Mme Grazia Maria Ponzio-Barone, d'Italie; M. Ilario Antonio Battista Rossi, d'Arzo TI; Mlle Sandra-Marisa Verneti, d'Englisberg BE.

Certificat d'études supérieures de linguistique à: Mlle Maria del Carmen Bargiela Vaz, d'Espagne.

Certificat d'études supérieures d'histoire à: M. Rolf Kohler-Miaz, de Lauperswil BE.

Certificat d'études supérieures de langue et littérature françaises modernes à: Mme Christine Maeder, de Muhleberg BE.

Doctorat ès lettres à: M. Carlos Drogue, du Chili, sujet de la thèse: «Literatura y realidad en la obra de Manuel Rojas»; M. Nicolas Rousseau, de France, sujet de la thèse: «Connaissance et langage chez Condillac»; M. Jacques Roy, du Canada, sujet de la thèse: «De la place et des limites de la phonétique articulaire linguistique dans la pédagogie du français langue seconde ou étrangère».

Licence en théologie à: M. Olivier Bauer, de Neuchâtel; M. Jean-Bernard Boissard, de Monthey VS.

Séminaire de français moderne. - Certificat d'études françaises à: Mlle Gutierrez Gloria, de Colombie; Mlle Untucht Claudia, mention bien.

FACULTÉ DE DROIT ET DES SCIENCES ÉCONOMIQUES

Doctorat en droit à: Mme Anne-Marie Flury-Jeker, de Roggenburg BE, sujet de la thèse: «La protection juridique des obtentions végétales», date 5 décembre 1985. - M. Olivier Guilloid, de Vully-le-Bas FR, sujet de la thèse: «Le consentement éclairé du patient. Auto-détermination ou paternalisme», date 27 mai 1986. - M. René Reitter, de Winistorf SO, sujet de la thèse: «Les contributions d'équipement plus particulièrement en droit neuchâtelois», date 21 juillet 1986.

Doctorat ès sciences sociales à: M. Bernard Feller, de Noflen (BE), sujet de la thèse: «Les Etats d'Afrique noire, de l'indépendance à 1980», date 23 juin 1986.

Licence en droit à: M. Philippe Edouard Bauer, de Neuchâtel; Mlle Daphné Berner, de Schaffisheim AG, avec mention bien; Mme Claudia Anna Cotting-Schalch, de Tentlingen et St-Ursen FR; M. André Duvillard, de Combremont-le-Petit VD; M. Jean-Blaise Eckert, de Delémont JU, mention très bien.

Licence ès sciences politiques à: M. Philippe Merz, de Menziken AG.

Licence ès sciences sociales, option sociologie à: Mlle Nathalie Gabrielle Schwab, de Siselen BE, avec mention très bien.

Licence ès sciences sociales, option service social et service du personnel à: Mme Fabienne von Gunten-Graf, de Sigriswil et Uetendorf BE; M. Jean-Noël Maillard, d'Ecublens FR, avec mention bien.

Diplôme d'informatique de gestion à: Mme Geneviève Loiseau-Calame, du Cerneux-Péquignot NE, date 31 octobre 1986; M. Daniel Reumiller, de Straettlingen et Thoun BE, date 24 octobre 1986; M. Daniel Staenz, de Kuttigen AG, date 24 octobre 1986; Mme Lilia Magdalena Bernasconi-Sastre, de Neuchâtel, date 31 octobre 1986; Mme Monique Corti-Bornarel, de Genève, avec mention bien, date 20 octobre 1986; M. Rémy Alexandre Felix, de Hergiswil LU, date 15 novembre 1986; M. Daniel Gurny, d'Avry-sur-Matran FR, date 31 octobre 1986; M. Yves Jolidon, de Saint-Brais JU, date 31 octobre 1986; Mme Sylvia Morel-Schwager, des Hauts-Geneveys NE, date 31 octobre 1986; Mlle Laurence de Rougemont, de Neuchâtel, Saint-Aubin et Travers, date 20 mars 1987; Mlle Fabienne Schaefer, de Schoenenberg ZH, avec mention bien, date 21 novembre 1986; M. Bernard Sulliger, de Lausanne, date 27 décembre 1986; M. Robert Frédéric Tschan, de Bâle et Holdenbank SO, date 10 octobre 1986; M. Francisco Vaquera, d'Espagne, avec mention bien, date 10 octobre 1986; Mlle Carmen Regina Keilhauer Persson, du Guatemala, date 9 mars 1987.

Toutes les licences portent la date du 20 mars 1987, sauf celle de M. Mauler, ainsi qu'il est précisé plus haut.

FACULTÉ DES SCIENCES

Diplôme de géologue, orientation biologie (sciences naturelles) à: M. Didier Antenen, d'Oberdiessbach BE; M. Laurent Perregaux-Dielf, des Geneveys-sur-Cofrane, avec mention bien.

Diplôme de physicien à: M. Daniel Reusser, de Heiligenschwendli BE, avec mention bien.

Licence ès sciences, orientation biologie (sciences naturelles) à: M. Gérard Donzé, des Breuleux JU, avec mention bien; Mlle Dagmar Kesler, du Grand-Saconnex GE, avec mention bien; Mlle Nicole Lachat, de Saint-Ursanne JU; M. Christian Lavorel, de Troinex GE, avec mention bien; M. Jorge Liz, de Vernier GE, avec mention bien.

Licence ès sciences, orientation biologie expérimentale, à: Mlle Pascale Kaelin, d'Einsiedeln SZ, avec mention bien; Mlle Dana Lissy, de Boudry, avec mention bien; M. Tchavdar Stoyanov, de Bulgarie, avec mention bien.

Licence ès sciences, orientation mathématiques à: M. Jean-Marc Maran, d'Italie, avec mention très bien.

Licence ès sciences sans spécification à: M. Thierry Bettosini, de Vezia TI.

Diplôme en hydrogéologie (troisième cycle) à: M. Abdoul Kadri Dodo, du Niger.

Doctorat ès sciences à: M. Alain Berdoz, de Rossinière VD, sujet de la thèse: «Etude du coefficient de transfert de spin YYK (0) de la réaction D (p,n) pp à 56 et 72 MeV». - M. Frédéric Brunner, de Seedorf BE, sujet de la thèse: «Substitution nucléophile par des amines des groupes mercapto-2 et amino-2 dans la série des benzozoles». - M. Giancarlo Duella, d'Italie, sujet de la thèse: «Contribution à la théorie des suites binaires aléatoires». - M. Christophe Dufour, de Lausanne VD, sujet de la thèse: «Les Tipulidae de Suisse (Diptera Nematocera) Essai d'une méthodologie faunistique». - M. Willy Geiger, de Wigoltingen TG, sujet de la thèse:

«Limoniidae, sous-famille des Limoniidae, une contribution à la connaissance de la faune diptérologique helvétique». - M. Ruedi Thalman, de Fischenthal ZH, sujet de la thèse: «Electronic Fringe Interpolation in Holographic Interferometry applied to Deformation Measurement of Solid Objects». - M. Ennio Vanoli, de La Chaux-de-Fonds NE, sujet de la thèse: «Synthèse, caractérisation et réactivité du tétracyclohexylzirconium et contribution à l'étude de composés dialcoxy-dialkyl-zirconium». - M. Jean-Marc Weber, de Jens BE, sujet de la thèse: «Aspects quantitatifs du cycle de *Skrjabinylus nascicola*, nématode parasite des sinus frontaux des mustélidés». (comm)

Exécutif de Thielle-Wavre
Une démission

Lors de la dernière séance du Conseil général, un conseiller communal Gérald Piller a fait savoir sa démission. Responsable des bâtiments, Gérald Piller devrait être bientôt remplacé. A l'ordre du jour, les comptes 86 ont été acceptés à l'unanimité. Pour la prochaine commémoration de la fusion entre Thielle et Wavre, qui date de cent ans, le législatif a autorisé le Conseil communal à nommer un comité d'organisation. Suite à une discussion importante, le Conseil communal a précisé qu'il se rendrait responsable des engagements financiers décidés au sein du comité d'organisation. (C. Ry)

CORTAILLOD

Motard blessé

Au volant d'une automobile, Mme E. M., domiciliée à Cortaillod, circulant hier vers 12 h 15, rue des Courtails en direction de Bevaix. En effectuant une manœuvre afin de se rendre aux immeubles No 37-39 de cette rue, elle est entrée en collision avec la moto conduite par M. Laurent Schneider, né en 1967, de la localité également, roulant en sens inverse. Blessé, le motard a été conduit à l'hôpital par ambulance, souffrant d'une fracture ouverte à la jambe gauche.

REMERCIEMENTS

La famille de

MADEMOISELLE VIOLETTE GAGNEBIN

très réconfortée par les affectueuses marques de sympathie reçues, exprime à toutes les personnes qui l'ont entourée, ses remerciements et sa reconnaissance.

Merci de tout cœur aux habitants de la maison de Plein Soleil.

SAINT-IMIER, avril 1987.

LE LOCLE

Profondément émus par les marques d'affection et de sympathie qui nous ont été témoignées lors de notre grand deuil, nous remercions très sincèrement toutes les personnes qui ont partagé notre épreuve, par leur présence, leur message, leur envoi de fleurs ou leur don.

Nous les prions de trouver ici l'expression de notre vive reconnaissance.

Merci de tout cœur à tous les amis qui ont visité notre très chère disparue durant sa maladie.

MONSIEUR MARCEL GFELLER-CATTIN
SES ENFANTS ET PETITS-ENFANTS.

LE LOCLE

Profondément touchées par les marques de sympathie et d'affection reçues lors du décès de notre chère épouse, maman et grand-maman, nous remercions sincèrement toutes les personnes qui ont pris part à notre douloureuse épreuve, par leur présence, leurs messages, leurs dons ou leurs envois de fleurs.

Un merci particulier au personnel du Service gynécologique de l'Hôpital de La Chaux-de-Fonds pour son dévouement.

FAMILLES PAULI ET DREYER

Entrepreneurship:
une université entreprenante

Depuis début novembre 1986, l'Université de Neuchâtel, dans un esprit d'innovation, offre à tous ceux qui souhaitent créer leur propre entreprise, la possibilité de bénéficier, en 17 semaines, d'une formation intensive, unique en Suisse. Le cours leur permet de parfaire, entre autres, leurs connaissances en marketing, gestion financière, management, droit, en vue de la création d'une entreprise.

Après le succès rencontré par le premier cours, l'Université de Neuchâtel organise le 2e cours d'entrepreneurship, qui se déroulera à plein temps du 2 novembre 1987 au 11 mars 1988 avec un effectif de 25 étudiants au maximum. Il sera subdivisé en trois volets:

- Une partie «enseignement» en 7 modules, sous forme de cours dispensés pendant environ 220 heures par quelque 50 intervenants de Suisse et de l'étranger.

- Une partie «projets» (environ 150 heures), au cours de laquelle les participants développeront (seuls ou par équipes) leur projet de création d'entreprise.

- Une partie «présentation de cas réels» (environ 20 heures) où des chefs d'entreprises feront part de leur expérience, mettant en évidence les facteurs de réussite et les problèmes rencontrés lors de la création d'une affaire.

Au-delà de la formule même d'enseignement, le cours d'entrepreneurship présente de nombreuses différences par rapport aux formations traditionnelles. En effet, l'admission n'est pas conditionnée par la possession d'un brevet d'études supérieures (maturité ou autre), l'expérience professionnelle et la motivation étant valorisées au même titre que les diplômes universitaires.

Signalons enfin que, grâce à des appuis du secteur privé et à l'aide de l'Etat de Neuchâtel, la finance d'inscription ne représente qu'une somme très modique si l'on considère l'apport extraordinaire du cours. (sp)

● Pour tous renseignements et documentation, s'adresser au secrétariat de l'Université, avenue du Premier-Mars 26, 2000 Neuchâtel ou par téléphone au 038/31 77 59.

Les programmes radio de vendredi

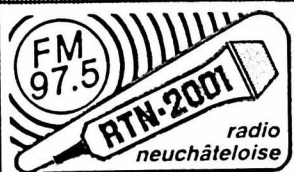

6.00 Bulletin RTN-2001
6.04 Biscottes et café noir
6.30 Titres et météo
6.45 Journal neuchâtelois
7.00 Informations SSR
7.30 Bulletin RTN-2001
8.00 Informations SSR
8.45 Naissances
10.00 Chapeau claqué
11.30 Déjeuner Show
12.00 Titres de l'actualité
12.15 Journal neuchâtelois
12.30 Informations SSR
12.45 Grande parade des jeux

Littoral et Val-de-Ruz FM 90.4, Vidéo 2000 103.2, Basse-Areuse 91.7, Coditel 100.6

13.30 Déjeuner Show
14.30 2001 après-midi
17.00 Informations SSR
17.05 Hit-parade Flash 20
18.00 Titres de l'actualité
18.50 Pyjama vole
19.00 Journal neuchâtelois
19.12 Regional new and events
19.18 Les dossiers de l'information
20.00 L'aventure est au bout du micro
20.30 Top club
21.30 Party mix
23.00 Contre toute attente
24.00 Musique de nuit

RTN-2001, 4, rue du Château
Neuchâtel, tél. (038) 244 800



La Première

Informations toutes les heures. 9.05 Petit déjeuner. 10.05 Histoires à frémir debout. 10.30 5 sur 5. 12.30 Midi première. 13.15 Interactif. 14.30 Melody en studio. 15.05 Figure de proue. 16.05 Lyrique à la une. 17.05 Première édition avec L. Senghor. 17.50 Histoires de familles. 19.05 L'espadrille vernie. 20.05 Label suisse. 20.30 Jusqu'aux oreilles. 22.40 Relax. 0.05 Couleur 3.



France musique

7.10 Demain la veille. 9.07 Le matin des musiciens. 12.05 Le temps du jazz. 12.30 Concert: œuvres de Langlais. 14.02 Repères contemporains. 14.30 Les enfants d'Orphée. 15.00 Thèmes et variations. 18.00 Histoire de la musique. 19.12 Magazine international. 20.04 Jazz d'aujourd'hui. 20.30 Concert: œuvres de Busoni, Schmitt. 22.00 Les soirées de France musique.



Espace 2

9.05 C'est à vous. 10.00 Les mémoires de la musique. 11.30 Entrée public avec G. Tournier. 12.05 Musimag. 13.35 A suivre. 14.05 Suisse musique. 16.00 Silhouette. 16.30 Cadences 16/30. 17.30 Magazine 87. 18.32 JazzZ. 19.20 Novitads. 19.30 Per i lavoratori italiani. 20.05 A l'opéra: *La forêt*, de R. Liebermann. 21.30 Pendant l'entracte. 23.00 Dérive. 0.05 Notturmo.



Fréquence Jura

6.00 Info RSR 1. 6.10 Info JU. 6.30 L'info en bref. 7.00 Journal. 7.30 L'info en bref. 7.45 Revue de presse. 8.00 Journal. 9.00 L'info en bref. 9.05 D'une heure à l'autre. 11.00 Info en bref. 11.05 L'apéro. 12.15 Info JU. 12.30 RSR 1. 17.00 Capitaine Hard-Rock. 18.00 Info RSR 1. 18.30 Info JU. 18.45 Memento/Sports. 19.00 Au fil du temps. 20.00 Info RSR 1. 20.05 Couleur 3.



Suisse alémanique

9.00 Palette. 11.30 Le club des enfants. 12.00 Rendez-vous. 13.15 Revue de presse. 14.00 Mosaïque; portrait de l'organiste I. Krüger. 15.00 Lecture. 15.20 Disques pour les malades. 16.30 Le club des enfants. 17.00 Welle eins. 19.15 Sport-télégramme; so tont's im Kanton Thurgau. 20.00 Théâtre: *Was isch i dich gfare*, d'E. Morgan. 22.00 Express de nuit. 2.00 Club de nuit.



9.00 Musique aux 4 vents. 10.00 Matinées Horizon 9 avec le D' R. Klein. 12.15 Le coup de fil du *Journal du Jura*, Activités villageoise. 12.30 RSR 1. Midi première. 12.45 La bonn' occas. 13.30 Reflets. 14.30 Musique aux 4 vents. 16.30 Microphage. 18.00 RSR 1. le journal et journal des sports. 18.30 Magazine d'actualités. 19.00 Jazz panorama. 19.30 Salut les petits loups!

L'IMPARTIAL

Société éditrice et imprimeur:
Imprimerie Courvoisier
Journal L'Impartial S.A.,
La Chaux-de-Fonds.

Rédaction et administration:
L'Impartial, rue Neuve 14,
2300 La Chaux-de-Fonds.
Tél. (039) 21 11 35 - Téléc 95-2114.
Tirage contrôlé (REMP) 31.516.

Rédaction:

Rédacteur en chef: Gil Baillod.
Secrétaire général: Roland Graf.

Rédacteurs RP:

Jean-Pierre Aubry, Régionale. - Gladys Bigler, Jura. - Willy Brandt, Monde. - Pascal Brandt, Régionale. - Jean-Jacques Charré, Val-de-Travers. - Michel Dérens, Sports. - Raymond Dérens, Agriculture, Magazine et TV. - Cécile Diez, Jura bernois. - Patrick Fischer, La Chaux-de-Fonds. - Laurent Guyot, Sports. - Jacques Houriet, Régionale. - Georges Kurth, Sports. - Christiane Ory, La Chaux-de-Fonds. - Anouk Ortiel, Littoral. - Jean-Claude Perrin, Le Locle. - Yves Petignat, Suisse. - Mario Sessa, Val-de-Ruz. - Pierre Veya, Canton de Neuchâtel.

Stagiaires:

Catherine Roussy, Corinne Chuard, Pierre-Alain Favre, Renaud Tschoumy, Laurent Wirz.

Publicité:

La Chaux-de-Fonds, Le Locle: bureau de L'IMPARTIAL
Suisse: PUBLICITAS

vendredi

TELEVISION

Logos for Suisse romande, France 1, a2, France 2, FR3, France 3, Suisse alémanique, Suisse italienne.

- 11.55 Demandez le programme!
12.00 Midi-public
12.45 TJ-midi
13.10 Virginia (série)
13.35 Fame (série)
14.20 Michel Soutter
14.25 L'éolienne

- 9.00 Antiope 1
9.30 La Une chez vous
12.02 Tournez... manège
12.30 Midi-flash
13.00 Journal
13.50 Patrick Pacard (série)
14.50 Cœur de diamant (série)
15.20 Croque-vacances
17.30 La vie des Botes
18.00 Huit, ça suffit! (série)
18.25 Minijournal
19.40 La roue de la fortune
19.10 Santa Barbara (série)
19.40 Cocoricocoboy
20.00 Journal
20.30 D'accord, pas d'accord

- 6.45 Télématin
9.00 Matin bonheur
11.00 Flash info
11.55 Météo - Midi flash
12.04 L'académie des 9
12.30 Flash info
13.00 Journal
13.45 Les quatre filles du D' March (série)
14.35 Ligne directe
15.35 Rue Carnot (feuilleton)
16.05 C'est encore mieux l'après-midi
17.35 Récré A2
18.05 Madame est servie (série)
18.30 C'est la vie
18.50 Des chiffres et des lettres
19.15 Actualités régionales de FR3
19.40 Le nouveau théâtre de Bouvard
20.00 Journal
20.30 Deux flics à Miami

- 12.00 Boumbo
12.15 Flash info
12.18 Télévision régionale
13.15 Tennis
18.00 3, 2, 1... contact
18.30 Cap danger (série)
18.57 Juste ciel
19.00 Le 19-20 de l'information
19.15 Actualités régionales
19.55 Ulysse 31
20.04 La classe

- 9.00 TV scolaire
14.00 Les reprises
15.25 Pause
16.10 Téléjournal
16.15 Lotos
17.00 Fernrohr
18.00 Lornac ist überall
18.30 Karussell
19.00 Actualités régionales
19.30 Téléjournal - Sport
20.05 Party
21.00 Hommes, science, technique
21.50 Téléjournal
22.10 Die Morde des Herrn ABC
23.35 Party

- 14.00 L'uomo dello schermo
15.05 Le isole di Mingan
16.00 Téléjournal
16.05 Rue Carnot
16.30 Revoyons-les ensemble
17.45 TSI jeunesse
18.45 Téléjournal
19.00 Le quotidien
20.00 Téléjournal
20.30 Centro
21.35 Moonlighting
22.30 Téléjournal
22.40 Fobia
Film de J. Huston.



A 15 h 20
Repérages
Long métrage de Michel Soutter (1977), avec Jean-Louis Trintignant, Delphine Seyrig, Lea Massari.

15.20 Croque-vacances
17.30 La vie des Botes
18.00 Huit, ça suffit! (série)
18.25 Minijournal
19.40 La roue de la fortune
19.10 Santa Barbara (série)
19.40 Cocoricocoboy
20.00 Journal
20.30 D'accord, pas d'accord

14.35 Ligne directe
15.35 Rue Carnot (feuilleton)
16.05 C'est encore mieux l'après-midi
17.35 Récré A2
18.05 Madame est servie (série)
18.30 C'est la vie
18.50 Des chiffres et des lettres
19.15 Actualités régionales de FR3
19.40 Le nouveau théâtre de Bouvard
20.00 Journal
20.30 Deux flics à Miami



A 20 h 35
Les liens du sang
9e épisode: la honte. Avec Burt Lancaster, Julie Christie, Herbert Gronemeyer, etc.

14.55 La citadelle
15.50 Téléjournal
16.00 Professorengeschichten
16.25 Der Junge im Baum
17.45 Téléjournal
17.55 Programmes régionaux
20.00 Téléjournal
20.15 Der Speer der Rache
21.40 Plusminus
22.30 Le fait du jour
23.00 Sport
23.45 Das Geheimnis des Wachfiguren kabinetts

7.20 Uno mattina
9.35 Professione: pericolo!
10.30 Azienda Italia
10.50 Intorno a noi
11.30 Tata e il professore
12.05 Pronto... chi gioca?
13.30 Telegiornale
14.15 Discoring
15.05 Primmissima
15.30 Pista!
17.50 Oggi al Parlamento
18.05 Pista!
18.30 Pippicalzelunghe
19.00 Aeroporto internazionale
20.00 Telegiornale
20.30 Serata natura
22.40 Speciale TG 1
23.30 Panorama internazionale

- 16.50 Portrait de Paul Garbani
17.15 4, 5, 6, 7... Babibouchettes
17.30 Chocky (série)
18.00 TJ-flash
18.05 Thierry la Fronde (série)
18.35 Journal romand
18.50 Télécash
18.55 Bonsoir
19.30 TJ-soir
20.10 La forêt
22.45 TJ-nuit
23.00 Courants d'art
23.25 Bulletin du télétexte



A 20 h 35
Grand public
Le rire et les comiques, avec Sim.

21.20 Apostrophes
22.35 Journal
A 22 h 45
Le mariage de Chiffon
Film de Claude Autant-Lara (1941), avec Odette Joyeux, Suzanne Dantes, Monette Dinay, etc.

- 21.35 Portrait
22.25 Journal
22.50 Bleu outre-mer
23.45 Prélude à la nuit

14.40 Informations
14.45 Titanic
16.30 Loisirs
17.00 Informations régionales
17.15 L'illustré-télé
17.45 Les routes du paradis
19.00 Informations
19.30 Journal de l'étranger
20.15 Derrick
21.15 Conseils de la police
21.45 Journal du soir
22.10 Aspects
22.55 Les rues de San Francisco
23.40 Blue Collar - Kampf am Fließband, film

7.30 The DJ Kat show
8.30 Sky trax
12.10 Soft in romantic
13.10 The best of a country practice
14.00 Swatch fashion TV
14.30 Three's Company
15.00 Tales of Wells Fargo
15.30 Sky trax
17.00 The DJ Kat show
18.00 Thrillseekers
18.30 The ghost and Mrs. Muir
19.00 Three's Company
19.30 Spiderman
20.25 Emerald Point
21.20 Wagon train
22.15 TKD Opel football
23.15 Ask Dr. Ruth
23.45 Sky trax

A PROPOS

Le mal de ville

Fribourg, un nouveau pont (de la Poya) est demandé, à condition que l'automobile cesse de traverser la ville ou d'occuper son centre.
Lausanne: la société propriétaire du Flon veut bien de concours municipaux, à condition que la nouvelle organisation soit plus rentable que l'ancienne.

A VOIR

«Le mariage de Chiffon» a fait connaître Autant-Lara

Fils d'Edouard Autant, un célèbre architecte de la Belle Epoque et de Louise Lara, une grande actrice de la Comédie française, Claude Autant-Lara est né en 1903 à Luzarches près de Chantilly.
Mère et enfant vécurent donc outre-Manche jusqu'en 1917. Rentré à Paris, Claude va faire de brillantes études aux «arts déco» et aux Beaux Arts.

Revenu une nouvelle fois à Paris, Autant-Lara doit se contenter du simple titre de conseiller technique dans «L'affaire du courrier de Lyon» avec Pierre Blanchard, «Le ruisseau» avec Françoise Rosay et «Fric-Frac», avec Arletty: trois films signés Maurice Lehmann mais à l'élaboration desquels il a intimement participé.
C'est en 1942, âgé de trente-neuf ans, que le metteur en scène va véritablement se révéler au public.

Janville, une féministe à tout crin mêlée aux mouvements boulangiste, antisémiste et nationaliste.
En dépit de son caractère assez anodin l'œuvre à sa sortie rencontra quelques déboires avec les censeurs de Vichy qui, notamment, ne trouvaient pas convenable qu'une jeune fille de dix-huit ans dédaigne un aussi beau militaire que l'héroïque duc d'Aubières.
Odette Joyeux (qui allait plus tard devenir l'épouse de Pierre Brasseur et la mère de Claude) n'a obtenu ce rôle que de justesse.

La forêt... un grand opéra

Il y a trente ans, au cours de l'été 1957, le public du Festival de Salzbourg assistait à la création européenne de L'école des femmes, opéra de Rolf Liebermann. On connaît la carrière prestigieuse de directeur d'opéras qui a été la sienne ensuite.

plus le temps de composer. Aujourd'hui, enfin, Rolf Liebermann reprend lui-même la parole et nous offre La forêt, comédie amère en cinq actes. Amère, parce que le livret, dû à Hélène Vida, est inspiré par la pièce du même nom d'Alexandre Ostrovski (1823- 1886), auteur dramatique surnommé le Molière russe. (TSR, 20 h 10 - sp)

SPORT hebdo

magazine
reportages
interviews
mémento

L'IMPARTIAL

la voix d'une région

**L'Olympic de
La Chaux-de-Fonds
le seul club
de Romandie
évoluant en
ligue nationale**

Société de
Banque Suisse

Vincent Schneider
et Douglas Gaillard
abordent une
saison importante
en sprint

Lire en page 43

PHOTO JACOT

**Badminton... un triplé unique pour
La Chaux-de-Fonds**

Lire en page 41

Droit au but

L'espoir

Il a fallu du temps. Rome ne s'est pas construite en un jour. Bernard Challandes a réussi - ce n'est pas là le moindre de ses mérites - à l'enseigner à ses dirigeants. L'entraîneur du FC La Chaux-de-Fonds est, aujourd'hui, récompensé. Son équipe d'espoirs évoluant au sein de l'élite du football suisse a, d'ores et déjà, réussi son second tour. Mieux même les points acquis contre Young Boys, Bellinzona, Aarau et Lucerne sont tombés au bon moment. Les «p'tits gars» de La Chaux-de-Fonds et de l'arc jurassien ont allumé une lueur d'espoir. La balle est désormais placée dans le camp des dirigeants.

A l'heure de la relégation, le président Riccardo Bosquet a choisi de passer la main. Aussi fair-play qu'attaché à sa région, l'entrepreneur est pourtant bien décidé à continuer d'aider, voire même à rempiler en cas de renoncement des personnes pressenties.

Les difficultés connues par le FCC auront débouché au moins sur un aspect positif. La réflexion d'hommes influents et d'anciens footballeurs du club provoquera d'importants changements à tous les échelons du club. Ce dernier cherchera, par tous les moyens, à retrouver sa vocation première: celle de découvrir, former et aguerir de jeunes talents au jeu de la ligue nationale.

Dans un espace aussi restreint, il est devenu urgent au niveau de la ville, de la région et du canton de balayer d'un revers de mains les sempiternelles querelles de clocher. Partout ailleurs, l'intérêt supérieur a primé. Que ce soit en Espagne ou plus près de chez nous en Valais, les clubs «filiales» sont entrés dans les moeurs sans pour autant porter ombrage aux «grands».

Reste à passer aux actes. A créer une structure pour un véritable centre de formation pour juniors. Et sceller ce pari sur l'avenir par une solide poignée de mains entre le Haut et le Bas. Il n'y a plus un instant à perdre. Au travail!

Laurent GUYOT

Sommaire

- Poster du FC Floria page 45
- Football: les classements des juniors page 51
- Echec et mat page 46
- Football: Mondial de 1998 en Suisse? page 46
- L'automobile page 52



PHOTO SCHNEIDER

**LA NOUVELLE AUDI 80
à carrosserie entièrement galvanisée**



- 1600 Diesel, 54 CV
- 1600 turbo Diesel, 80 CV
- 1600 Catalyseur, 70 CV
- 1800 Catalyseur, 90 CV
- 1900 Catalyseur, 113 CV

La nouvelle Audi 80
à partir de Fr 21 860.-



**Sporting
Garage
Carrosserie**

J.-F. Stich

Crêtets 90
La Chaux-de-Fonds
☎ 039/26 44 26



L'ARTISTE 07/02/7

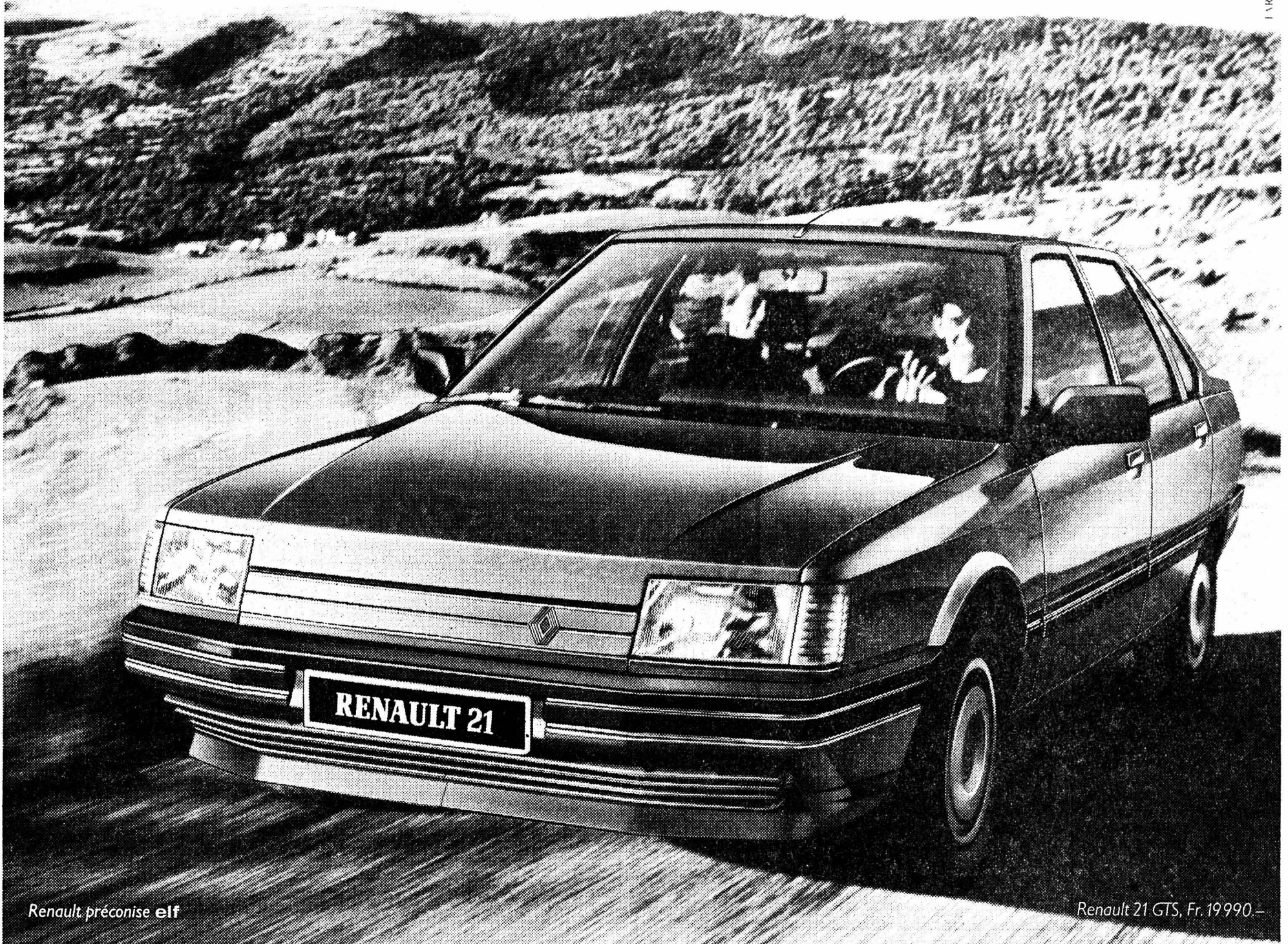

Renault préconise elf

Renault 21 GTS, Fr. 19990.-

Bonjour les kilomètres, adieu l'ennui!

RENAULT 21

Elle n'affronte pas les kilomètres, elle les avale avec un plaisir non dissimulé. Sa direction sûre et précise doublée d'une tenue de route fabuleuse grâce à la traction avant et à sa suspension à quatre roues indépendantes vous comblent d'aise en ville comme sur route. Place et confort caractérisent l'habi-

tacle ultra-moderne. Les sièges avant monotrace donnent plus d'espace aux passagers à l'arrière. Toujours à l'arrière, les dossiers rabattables (en option) font passer le volume du coffre de 490 à 840 l en un clin d'œil.

Passez l'essayer chez votre agent Renault. Au choix, la commande à infra-rouge d'ouverture à distance des portières

vous annonce, avec un petit claquement sec, que la route est devant vous et l'ennui loin derrière.

Renault 21: 7 modèles. Moteur 1721 cm³ à injection (95 ch/70 kW) et 2165 cm³ à injection (110 ch/81 kW), les deux avec catalyseur à 3 voies (US 83), avec au choix, boîte de vitesse automatique. Moteur Turbo-Diesel 2068 cm³ (88 ch/

65 kW). **Dès Fr. 18950.-. Garantie 5 ans antiperforation.**

Financement et Leasing: Renault Crédit SA, 022/29 13 33.



Nous cherchons **GRUTIERS** pour grues à tour

Entrée immédiate ou date à convenir

A. TURUANI
Entreprise de constructions
Fahys 9 - 2000 Neuchâtel
☎ 038/24 53 53

Intercar Voyages

Fête des Mères
Dimanche 10 mai
Tous en famille à Europa Park

au prix super de - adultes: Fr 48.- par personne
- enfants: Fr 35.- par personne

(Entrée comprise. Prix spécial pour famille)
Carte d'identité ou passeport indispensable.
Départ 6 heures, Place de la Gare, La Chaux-de-Fonds.
Inscription au 039/28 28 27

PRÊTS

Rapides
Et discrets
Tél. 039/28 74 60

Sans caution

Votre journal:
L'IMPARTIAL

Un nouveau service chez

UNIPHOTO SA

Photo-Ciné Nicolet
Av. Léopold-Robert 59 - ☎ 039/23 29 09

Photos couleurs instantanées
format A4 de tous objets, montres, boîtes, bijoux, cadrans, etc., jusqu'à 6 cm d'épaisseur

Ing. dipl. **Fust** Cuisines agencées et appareils électroménagers aux prix les plus bas

Nous vous assurons des conseils objectifs et neutres, à domicile si vous le désirez. Nous livrons échangeons, remplaçons, encastrons et réparons.

Bauknecht ils économisent le tout à bas prix

298.- Location livraison incluse 17.-/mois

Bosch KTF 1400, dès 21.-
Electrolux RF 592, dès 30.-
Novamatic EK 6, dès 44.-
Sibir W 80, dès 30.-

● gros rabais à l'emporter ● Excellente reprise de l'ancien appareil ● Garantie jusqu'à 10 ● Choix permanent d'occasions ● Location mensuelle / durée min. 3 mois

20000 appareils en stock

Chaux-de-Fonds, Jumbo 039 26 68 65
Bienna, Rue Centrale 36 032 22 85 25
Brügg, Carrefour-Hypermarkt 032 53 54 74
marin-centre 038 33 48 48
Yverdon, Rue de la Plaine 9 024 21 86 15

Fust: Le N°1 pour l'électroménager et les cuisines

F. J. BURRUS SA

Bourses "Burrus" - Espoirs
Bourses "Select" - Jeunes chercheurs

Lauréats 1986

Mlle B. HENNARD "Formation pour gérer la crise familiale"

M. P. WOLF "Construction pour handicapés mentaux"

M. J. P. BOVÉE & P. A. GUILLAUME-GENTIL "Test conjoncturel"

Lauréats 1987

Peut-être vous ?
Demandez le règlement et le formulaire de candidature au :
Secrétariat de la Commission des bourses
Service des relations publiques de F.J. Burrus S.A.
2926 Boncourt

Nous cherchons

un MAGASINIER
et
un MAGASINIER-VENDEUR

Places stables avec tous les avantages sociaux d'une grande entreprise.

Se présenter au bureau du personnel ou téléphoner au ☎ 039/23 25 01.

au printemps

IMPARTIAL SPORTS

ACNF: Programme des matchs du 24 au 30 avril

Ligue Nationale A'			Vétérans (2 x 40 minutes)		
NE Xamax - Grasshopper	20 h	samedi	Ticino - Floria	19 h 30	ce soir
Ligue Nationale Espoirs			La Sagne - Fleurier	15 h 15	samedi
La Chaux-de-Fonds - Sion	15 h	dimanche	Superga - Les Brenets	13 h	samedi
La Chaux-de-Fonds - Bâle	19 h	mercredi	Cortaillod - Béroche (amical)	19 h 30	ce soir
Ire Ligue			Juniors A		
Le Locle - Dürrenast	14 h 30	dimanche	Serrières - St-Blaise	16 h	samedi
Juniors Inter A I			Le Locle - Boudry	15 h	dimanche
La Chaux-de-Fonds - Etoile Carouge	15 h 30	dimanche	Hauterive - Cornaux	16 h	samedi
NE Xamax - Vevey	17 h	samedi	St-Imier - Le Parc	15 h 15	samedi
Juniors Inter B I			Fleurier - Béroche	19 h 30	ce soir
NE Xamax - CS Chénois	14 h	dimanche	Juniors B		
Juniors Inter B II			Fleurier - Deportivo	17 h 30	samedi
Bôle - Fribourg	14 h 30	samedi	Les Gen.-s/Coffrane - Le Locle	16 h 45	samedi
Boudry - Central	16 h	samedi	Superga - Le Landeron	13 h 30	dimanche
Juniors Inter C I			Hauterive - NE Xamax	14 h 30	samedi
NE Xamax - Meyrin	15 h	dimanche	Marin - Serrières	14 h 30	samedi
La Chaux-de-Fonds - Allschwil	13 h 45	dimanche	Dombresson - Fontainemelon	16 h 15	samedi
Juniors Inter C II			Floria - Le Parc	15 h 15	samedi
Bôle - Stade Lausanne	14 h 30	dimanche	Cortaillod - St-Blaise	15 h 15	samedi
Boudry - Yverdon	15 h	samedi	Colombier - Travers	16 h 15	samedi
Marin-Sport - Kerzers	15 h	samedi	Corcelles - St-Blaise	19 h 45	mardi
Talents D rapport LN			Juniors C		
NE Xamax - Bienne	17 h	samedi	Hauterive - Deportivo	14 h 30	samedi
Ligue féminine groupe I			St-Blaise - Ticino	14 h 30	samedi
NE Xamax - Arconciel	16 h	dimanche	Audax - Lignières	14 h	samedi
Superga - NE Xamax	19 h 15	mercredi	NE Xamax I - St-Imier	14 h	samedi
Ile Ligue			Le Parc - Le Landeron	15 h	samedi
St-Blaise - Boudry	16 h 30	samedi	Cortaillod - Couvet	13 h 30	samedi
Bôle - Marin	16 h 30	samedi	NE Xamax II - Les Pts-de-Martel	18 h 30	ce soir
Les Gen.-s/Coffrane - Corcelles	15 h 30	dimanche	Colombier - La Sagne	14 h 45	samedi
Serrières - Audax	15 h 30	dimanche	Cornaux - Béroche	15 h 30	samedi
St-Imier - Fontainemelon	15 h	dimanche	Etoile - Fleurier	14 h	samedi
Hauterive - Etoile	15 h 30	dimanche	Les Bois - Dombresson	15 h	samedi
IIIe Ligue			Corcelles - Sonvilier	14 h	samedi
Le Locle II - Fleurier	17 h 30	samedi	La Chaux-de-Fonds - Comète	15 h	samedi
Béroche - Cortaillod	15 h	dimanche	Auvernier - Cressier	14 h	samedi
Etoile II - Châtelard	15 h	dimanche	Boudry - Floria	14 h 30	samedi
C.-Espagnol - Ticino	10 h	dimanche	Dombresson - Auvernier	19 h	mercredi
Bôle II - Les Pts-de-Martel	16 h 30	dimanche	Juniors D		
Noiraigue Les Gen.-s/Coffrane II	10 h	dimanche	Châtelard - Corcelles	14 h	samedi
Superga - Les Bois	10 h	dimanche	NE Xamax I - Hauterive I	12 h 45	samedi
Le Parc - Hauterive II	10 h 15	dimanche	Cornaux - Marin	14 h	samedi
St-Imier II - Comète	10 h	dimanche	Le Landeron - Boudry II	14 h	samedi
Marin II - Floria	10 h	dimanche	Le Locle - NE Xamax II	13 h 45	samedi
Coffrane - Le Landeron	15 h	samedi	Colombier - Le Parc	13 h 30	samedi
C.-Portugais - Cornaux	10 h	dimanche	Fontainemelon - Cressier I	14 h 30	samedi
IVe Ligue			Les Pts-de-Martel - La Chaux-de-Fonds	15 h	samedi
La Chaux-de-Fonds II - Travers	10 h	dimanche	Etoile - Dombresson	13 h 30	samedi
Superga II - Couvet Ia	13 h 45	samedi	NE Xamax III - Deportivo	15 h 30	samedi
Le Parc II - Mont-Soleil	8 h 30	dimanche	Lignières - Boudry I	13 h 30	samedi
La Sagne Ib - Les Bois II	17 h	samedi	Les Gen.-s/Coffrane - Comète	16 h	samedi
Sonvilier - Deportivo	15 h	dimanche	Noiraigue - Couvet	14 h 30	samedi
Blue-Stars - Ticino II	16 h	dimanche	Gorgier - St-Blaise	14 h 30	samedi
Corcelles II - Môtiers	9 h 45	dimanche	Hauterive II - Superga	13 h	samedi
La Sagne Ia - Comète II	15 h	dimanche	Fleurier - Ticino	18 h 30	lundi
Azzuri - Les Brenets	14 h 30	dimanche	Juniors E		
Buttes - Couvet Ib	20 h 15	ce soir	Châtelard - St-Imier	9 h	samedi
Le Landeron II - Cortaillod IIb	9 h 45	dimanche	Le Landeron I - Colombier II	10 h	samedi
Cornaux II - Cressier Ia	14 h 30	dimanche	Auvernier - Le Parc I	10 h	samedi
Lignières - Dombresson	15 h	dimanche	Ticino - Dombresson I	10 h	samedi
Colombier II - Espagnol NE	15 h	dimanche	Corcelles I - Fleurier	10 h 30	samedi
Helvétia - Fontainemelon II	9 h 45	dimanche	NE Xamax I - Colombier I	10 h	samedi
Boudry II - C.-Portugais II	14 h 30	dimanche	Hauterive - Superga	10 h	samedi
Béroche II - Serrières II	10 h 15	dimanche	Les Bois - Le Locle	10 h	samedi
NE Xamax - Salento	9 h 45	dimanche	St-Blaise - Le Locle	10 h 30	samedi
Cortaillod Ia - Auvernier	9 h 45	dimanche	Béroche - Cornaux I	10 h	samedi
Cressier Ib - Pal Friul	10 h	dimanche	Bôle - Môtiers	10 h	samedi
Dombresson - Colombier	19 h 45	jeudi	Sonvilier - Deportivo	10 h	samedi
Ve Ligue			Cortaillod - Le Parc II	10 h 30	samedi
Gorgier - Helvétia II	9 h 45	dimanche	Marin I - NE Xamax II	10 h	samedi
Colombier III - Auvernier II	9 h 45	dimanche	Fontainemelon - Dombresson II	10 h	samedi
Châtelard II - Marin III	15 h	dimanche	Lignières - La Sagne	10 h	samedi
Espagnol NE II - Audax II	16 h	dimanche	Cressier I - Colombier III	10 h	samedi
Chaumont - St-Blaise II	9 h 45	dimanche	Les Gen.-s/Coffrane - Corcelles II	10 h	samedi
Valangin - Pal Friul II	9 h 30	dimanche	La Chaux-de-Fonds - Les Pts-de-Martel	11 h	samedi
Dombresson II - Deportivo IIb	15 h	dimanche	Etoile - Noiraigue	10 h	samedi
Coffrane II - Latino-Americano	15 h	dimanche	Marin II - Cornaux II	10 h	samedi
La Sagne II - St-Sulpice	9 h 45	dimanche	Châtelard II - Hauterive II	10 h	samedi
Blue-Stars II - Fleurier II	9 h 30	dimanche	Boudry - Le Landeron II	10 h	samedi
Les Pts-de-Martel IIa - Môtiers II	13 h 45	dimanche	Comète - Cressier II	10 h	samedi
Noiraigue II - Real Espagnol	20 h	ce soir	Colombier II - Châtelard	17 h	mercredi
St-Imier III - Les Pts-de-Martel IIb	16 h	ce soir	Colombier III - Etoile	18 h	mercredi
Les Bois III - Sonvilier II	9 h 45	dimanche	Juniors F		
Les Brenets II - Deportivo IIa	9 h 45	dimanche	Cortaillod - La Chx-de-Fonds	9 h 30	samedi
Le Locle III - Floria II	15 h 30	samedi	Colombier I - Gorgier	10 h 30	samedi

KIPLING
de Weil
pour les hommes qui font bouger le monde

chèques fidélité

VENUE
ARFUMERIE
UMONT

Avenue Léopold-Robert 53

Mercedes
Renault

Fritz-Courvoisier 54
039/28 44 44
La Chaux-de-Fonds

Garage Ruckstuhl SA

CAFÉ-RESTAURANT-BAR EL BRASERO

Famille J. Robert
Paix 69 - 039/23 50 30

Nos spécialités: cassolette de poisson à l'indienne; baudroie au safran; scampis Ferrol; escalope de veau à la moutarde; poulet aux crevettes «Costa Brava».

Nouveau au Locle
Garage Ceschin

Réparations et dépannages toutes marques

Rue des Envers 2, Le Locle.
039/31 49 61.

Le Locle
France 4-6-8
Téléphone
039/31 38 85

DANIEL BOEGLI

NLB

Lors de votre mariage, venez faire une minicroisière sur le Doubs!

039/32 14 14
2416 Les Brenets

La bonne adresse
Eric ROBERT

TV - RADIO - Hi-Fi - DISQUES

Le Locle
Daniel-JeanRichard 14
039/31 15 14

Video Centre Lureshi

Vidéo cassettes
Vidéo-TV-Hi-Fi

Place du Marché - 2400 Le Locle
Tél 039/31 84 36

Frascati chez Beppe

Le Locle - 039/31 31 41

Pour vos repas d'affaires, de familles, et tout simplement entre amis.

Oswald
Quincaillerie
Outils
votre spécialiste en outils électriques toutes marques

Léopold-Robert 104a
Tél. 039/23 86 24
2300 La Chaux-de-Fonds

UNIPHOT SA

Photo-Ciné

Nicolet, La Chaux-de-Fonds
Curchod, Le Locle
Schneider, Cernier
Moret, Saint-Imier
Prix - Service - Qualité

Le plus grand choix de la place

ducommun sa

Léopold-Robert 53
La Chaux-de-Fonds

Milieux, berbères, moquettes





De série: système de freinage antibloquant!

Freiner sans blocage.

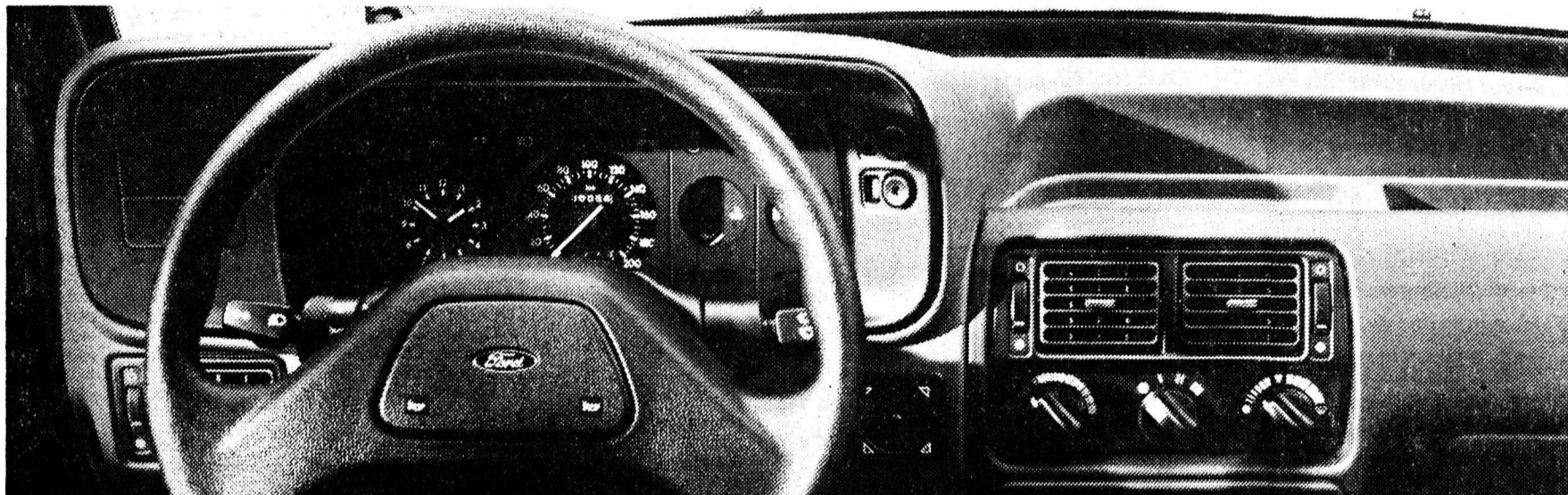

Place à volonté - et beaucoup plus encore!

Rouler grand confort.

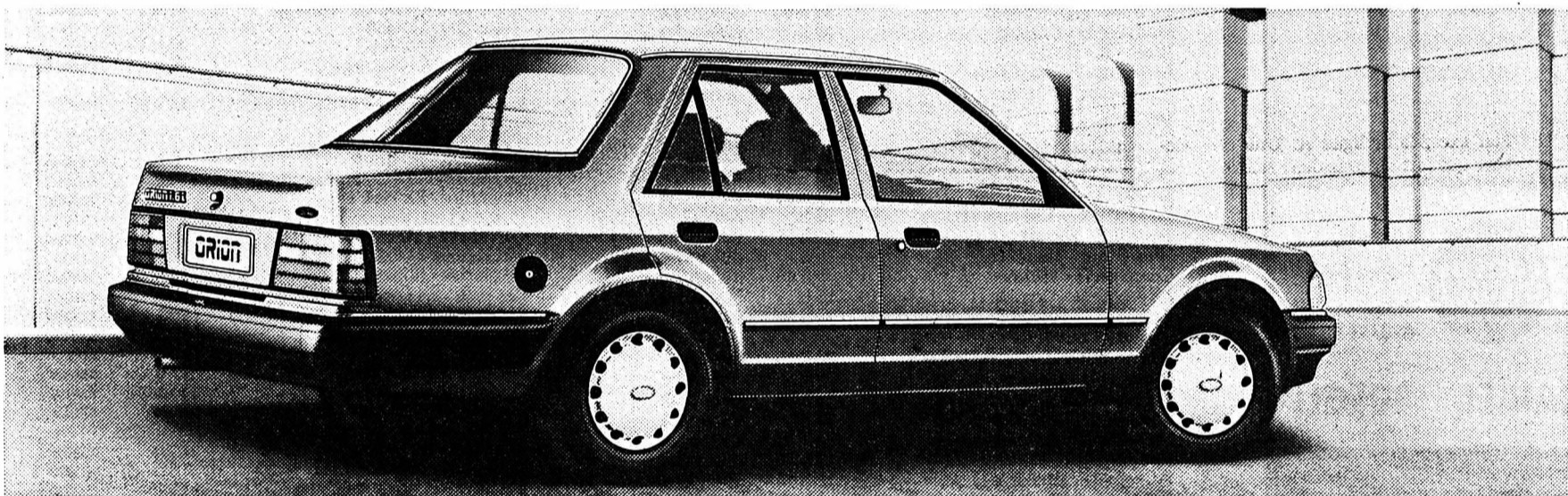

Orion 1,6i Confort avec 60 kW/90 ch.

Epargner en souriant.

Fr. 1000.- voilà la somme que vous économisez sur l'équipement de la nouvelle ORION CONFORT! Et vous accédez plus avantageusement que jamais à:

Plus de sécurité, car le freinage de l'ORION CONFORT reste sûr et stable sur route glissante - grâce au système antibloquant créé spécialement par Ford pour la traction avant!
Plus de confort, car le vaste habitacle, les 4 portes et le vrai coffre ne sont que les premiers atouts de l'ORION CONFORT! Ajoutez-y (de série!) des chapeaux de roues blancs, un feu antibrouillard arrière, des joncs latéraux rouges, une radio OUC élec-

tronique, des vitres teintées, des dossiers arrière individuellement repliables, des garnissages en tissu d'élite, une épaisse moquette et une pratique console médiane!
Plus de valeur, car l'équipement supplémentaire (valant fr. 1340.-) est compris dans les fr. 18750.- que coûte l'ORION CONFORT. Vous économisez donc un plein billet de 1000! **Votre concessionnaire Ford se réjouit de votre visite.**



LA SÉDUCTION DE LA TECHNIQUE.

La Chaux-de-Fonds: Boulevard des Eplatures 8, ☎ (039) 26 81 81.

Neuchâtel: Pierre-à-Mazel 11, ☎ (038) 25 83 01.

Le Locle: Rue de France 51, ☎ (039) 31 24 31

Boudry: Garage Inter, Claude Krattinger, route des Addoz 64 - **Fleurier:** Robert Basset, Garage + Transports - **Les Geneveys s./Cofrane:** Garage Nappes Frères - **Le Noirmont:** André Gay, Garage Rio - **Saint-Imier:** Garage Mérija SA, J. Dellenbach - J.J. Furrer, 24, rue de Châtillon.

GARAGE
DES 3 ROIS SA

A vendre pour raison d'âge
à La Chaux-de-Fonds

Hôtel/Brasserie - Restaurant

situé dans la vieille ville. Comprenant 18 chambres rénovées. Brasserie de 40 et restaurant de 26 places environ. Chiffre d'affaires total estimé à Fr. 1 000 000.-. Prix de vente Fr. 750 000.-, inventaire compris. Facilité de financement jusqu'à Fr. 100 000.-, accordé à candidat sérieux et disposant d'une patente alcool.

Ecrire sous chiffre Q 28-565358 PUBLICITAS, 2001 Neuchâtel.

Société d'électromécanique Neuchâteloise
recherche

locaux industriels

d'une surface totale d'environ 1000 m² dont 500 m² aménageables pour l'atelier (machines CNC de plusieurs tonnes) et environ 500 m² pour bureau et laboratoire d'électronique. Région Neuchâtel, Le Locle, La Chaux-de-Fonds, le Val-de-Travers.

Faire offre à ETEL SA, 19 rue de la Citadelle, 2114 Fleurier, ☎ 038/61 18 58

A louer au bord du Doubs

un appartement de 2 pièces

tout confort, dans un immeuble à proximité de l'usine électrique de La Goule.

Pour tout renseignement complémentaire, veuillez vous adresser à la Société des Forces Electriques de La Goule, à Saint-Imier, ☎ 039/41 45 55, interne 13.

Famille d'agriculteurs, 20 ans de pratique en agriculture biologique,

cherche à louer

DOMAINE

de moyenne importance. Sérieuses références.

Offres sous chiffre 22-151447 à Publicitas, 1401 Yverdon.

AFFAIRES IMMOBILIÈRES

A louer à Saint-Aubin rue du Castel appartement de 3 pièces

confort moderne, cave, galetas, ascenseur. Fr. 980.- + charges, ainsi que place de parc.

Caisse de retraite de Comina Nobile SA, 2024 Saint-Aubin,

☎ 038/55 27 27

Couple cherche
à La Chaux-de-Fonds

maison familiale ou villa ou terrain à bâtir

Faire offre sous chiffre
V 14-052596 Publicitas,
2800 Delémont

Cherche

APPARTEMENT 4 PIÈCES

à rénover dans immeuble ancien ou ferme. Région La Chaux-de-Fonds et environs.
☎ 039/26 86 39 le matin ou
☎ 039/28 82 67 le soir

A louer pour le 1er mai 1988,
dans le Jura neuchâtelois

restaurant de montagne

accessible toute l'année. Salle de débit, grandes et petites salles, annexes et logement.

Ecrire sous chiffre XW 6216
au bureau de L'Impartial

A vendre à La Chaux-de-Fonds
luxeux et spacieux

appartement de 6 1/2 pièces

totalelement refait et réagencé. Cheminée de salon, cave. Immeuble entièrement rénové. Libre. Fr. 388 000 plus place de parc.

Ecrire sous chiffre Q 28-565175 à
Publicitas, 2001 Neuchâtel.

A louer pour le 31 octobre 1987,
rue des Arêtes 7

appartement de 5 1/2 chambres

Deux salles de bain. Ascenseur. Loyer Fr. 797.- + acompte, charges Fr. 180.-

Pour traiter, s'adresser à:

Fiduciaire de Gestion et d'Informatique SA
Avenue Léopold-Robert 67
2300 La Chaux-de-Fonds
☎ 039/23 63 60

A louer

1 1/2 PIÈCE

tout de suite Fr. 405.-

3 1/2 PIÈCES

fin juin Fr. 730.-

tout confort, salle de bain, loggia, ascenseur, service de conciergerie, cuisine agencée.

1 1/2 PIÈCE

fin juin Fr. 350.- tout compris, sans balcon.

☎ 039/23 41 83

badminton

L'IMPARTIAL la voix d'une région

Bilan du championnat interclubs de badminton

Triplé unique pour La Chaux-de-Fonds

MÊME si la saison de badminton ne se terminera qu'au mois de juin, l'entraîneur Jean Tripet a convoqué les joueurs des quatre équipes pour tirer un premier bilan d'un championnat 86-87 en tous points fantastique. Les objectifs visés en début de saison ont tous été atteints. La réalité a même dépassé les espérances les plus osées puisque trois des quatre formations chaux-de-fonnières sont promues en ligue supérieure.

Cette triple ascension constitue un événement unique dans les annales du badminton helvétique. A cet exploit, il faut encore ajouter l'incroyable deuxième place décrochée en ligue B alors que l'équipe fanion s'apprêtait à lutter contre la relégation.



Pourtant rien ne fut facile. Pour la première garniture, il fallut d'abord compenser le départ momentané de Nicolas de Torrenté puis celui de Catherine Jordan. Le remplacement de ces deux joueurs entraîna naturellement une réaction en chaîne au sein des différentes équipes. La nouvelle situation n'engendra heureusement aucun flottement car chaque joueur sut prendre ses responsabilités.

L'équipe de deuxième ligue, dont le but avoué était l'ascension, poursuivit

son championnat sans accuser la moindre défaite. Un exploit que Céline Jeannet égala sur le plan personnel. Cette domination se concrétisa encore dans le fossé de neuf points qui sépare la formation chaux-de-fonnière de ses poursuivants.

Les yeux de la troisième ligue lorgnèrent également avec envie en direction des Montagnes neuchâtelaises. La formation de cet échelon connut cependant plus de résistance et ce n'est que dans le second tour que les Chaux-de-Fonnières forgèrent leur succès. Le dynamisme des uns et l'expérience des autres contribuèrent à un amalgame des plus heureux. Le capitaine de l'équipe, Eric Monnier, fêta ainsi à sa manière sa vingt-cinquième année de compétition.

Une potion magique

Pour sa première apparition en championnat, la quatrième garniture réussissait un coup de maître. L'entrée en matière fut cependant assez timide. A mi-chemin, l'équipe occupait fort modestement le cinquième rang. Les arrivées de Béatrice Bourdin et de Andrej Pruszynski furent décisives. La phalange trouva son assise, récolta 19 points et entra dans le troisième ascenseur.

On peut dès lors se demander quelle a été la potion magique utilisée par l'entraîneur Jean Tripet comblé.

«Un tel résultat est certes une grande satisfaction personnelle mais je ne suis pas le seul artisan du succès. La structure du club mise en place depuis quelques années porte ses fruits. Ce résultat exceptionnel favorisera encore une meilleure intégration des jeunes à la compétition».

La Chaux-de-Fonds comptera en effet la saison prochaine une équipe dans chacune des ligues existantes si l'on excepte la ligue A. Une conjoncture qui fait du président Marcel Amstutz un homme heureux mais également préoccupé de l'avenir. «Il faudra confirmer les progrès, ce qui n'ira pas sans mal. Les excellentes conditions d'entraînement dont les équipes disposeront la saison prochaine et l'état d'esprit positif des joueurs devraient toutefois se compléter pour atteindre nos objectifs».

Alors pourquoi pas une équipe dans chaque ligue...



Céline Jeannet termine le championnat sans concéder une seule défaite.

Tout savoir sur la saison écoulée

Deuxième ligue

Groupe 2

	Tour	Pts
*1. La Chaux-de-Fonds II	14	36
2. Moosseedorf	14	29
3. Tavannes I	14	28
4. Neuchâtel-Sports II	14	20
5. Télébam II	14	20
6. Le Locle I	14	16
**7. Uni Lausanne III	14	14
**8. Biel-Bienne I	14	5

* Promu
** Relégués

Troisième ligue

Groupe 3

	Tour	Pts
*1. La Chaux-de-Fonds III	14	35
2. Cormoret I	14	30
3. Peseux I	14	27
4. Télébam III	14	27
5. Neuchâtel-Sports III	14	20
6. Nidau I	14	12
**7. Fleurier I	14	11
**8. Tavannes II	14	6

* Promu
** Relégués

Quatrième ligue

Groupe 5

	Tour	Pts
*1. La Chaux-de-Fonds IV	14	30
2. Sonceboz I	14	28
3. Télébam IV	14	25
4. Biel-Bienne II	14	22
5. Cormoret II	14	19
6. Neuchâtel-Sports IV	14	19
7. Lyss I	14	13
8. Rochefort I	14	12

* Promu

Une jeunesse promise à un bel avenir

LE club de badminton vient de vivre une fin de championnat interclubs inoubliable avec trois équipes promues dans une ligue supérieure.

La politique menée par le président Marcel Amstutz porte ses fruits et la récolte ne s'arrêtera vraisemblablement pas là.

Le premier facteur porteur de

cet espoir se situe dans la moyenne d'âge des membres des équipes. Malgré la présence nécessaire de certains joueurs d'expérience, cette moyenne ne dépasse pas les vingt-trois ans.

La deuxième raison d'un futur des plus réjouissants est constituée par le prochain déménagement du club dans les halles du collège des Crêtets. Cette aubaine devrait per-

mettre à La Chaux-de-Fonds de rattraper assez rapidement son retard sur l'élite suisse du badminton.

Ce nouveau décor favorisera incontestablement le développement du club chaux-de-fonnier. Son comité pourra compter, dès cet automne, sur huit moniteurs. Ils encadreront toute la section junior qui représente actuellement 50 % des membres.

Un club de football se gère comme une affaire industrielle. Le cas échéant il devrait tomber des bénéfices dans les mains tendues des propriétaires de l'affaire sportive. Cela n'est pas souvent le cas. Et c'est bien regrettable pour tous ceux qui investissent un petit bout de leurs puissantes économies dans le sport joué à onze contre onze avec un arbitre.

Citron pressé

Un club de football ne devrait pas rechigner à la tâche promotionnelle. Se considérant comme un produit qu'il faut vendre et bien vendre à un maximum de clients-spectateurs, le club ne ferait plus la fine bouche. Genre «les sportifs sont au-dessus de ces basses considérations mercantiles, ils ne se vendent pas au premier venu des lecteurs de journaux et des téléspectateurs».

L'agence de pub qui s'occuperait de vendre Xamax, par exemple, ne la ramènerait pas trop au sujet de la politique des transferts du club; l'effet Dodds à répétition, ça donne plutôt à rigoler dans son fauteuil et pas tellement à s'extasier en direct à la Maladière. Les publicitaires pourraient cibler à pleines pages des journaux sur l'espoir.

L'espoir est synonyme de Xamax, de rouge-et-noir. Tant d'années passées à galoper derrière un titre, une coupe nationale ou une consécration européenne et tant d'années à ne pas renoncer à conquérir un titre, une coupe et une consécration européenne au plus haut niveau.

Avouons que rares ils sont les clubs de ce pays à afficher des prétentions aussi honorables à chaque début de saison pour ne garder en solde de fin de saison que l'envie de recommencer un peu mieux la prochaine fois. Avec les meilleurs footballeurs du pays et les bizarreries du marché étranger en la matière.

Xamax a devant lui un vrai

créneau à exploiter. Les Neuchâtelois espèrent et entreprennent, année après année, sans réussir à atteindre leur but. Une agence de publicité maligne ferait croire à tout le canton que «faut pas s'en faire Xamax aura son titre (etc.) cette année, c'est promis-juré, car l'élégance et le fair-play des propriétaires du club ont des limites, atteintes: ils ont décidé de ne plus laisser gagner les autres équipes: venez vous-mêmes le constater ce samedi à la Maladière à l'occasion du match de championnat à disputer contre Grasshoppers! A la fin de cette partie, une grosse surprise attend tous les porteurs d'action du trust Xamax & Co».

Il y a mille autres manières d'attirer le voyeur sportif autour d'un stade: de l'action trois pour deux (places assises) au billet numéro tant qui gagne une journée à passer en compagnie de Heinz Herrmann en passant par des extraits de matchs diffusés en amuse-gueule dans les cinés du Littoral et d'ailleurs.

Ingrid

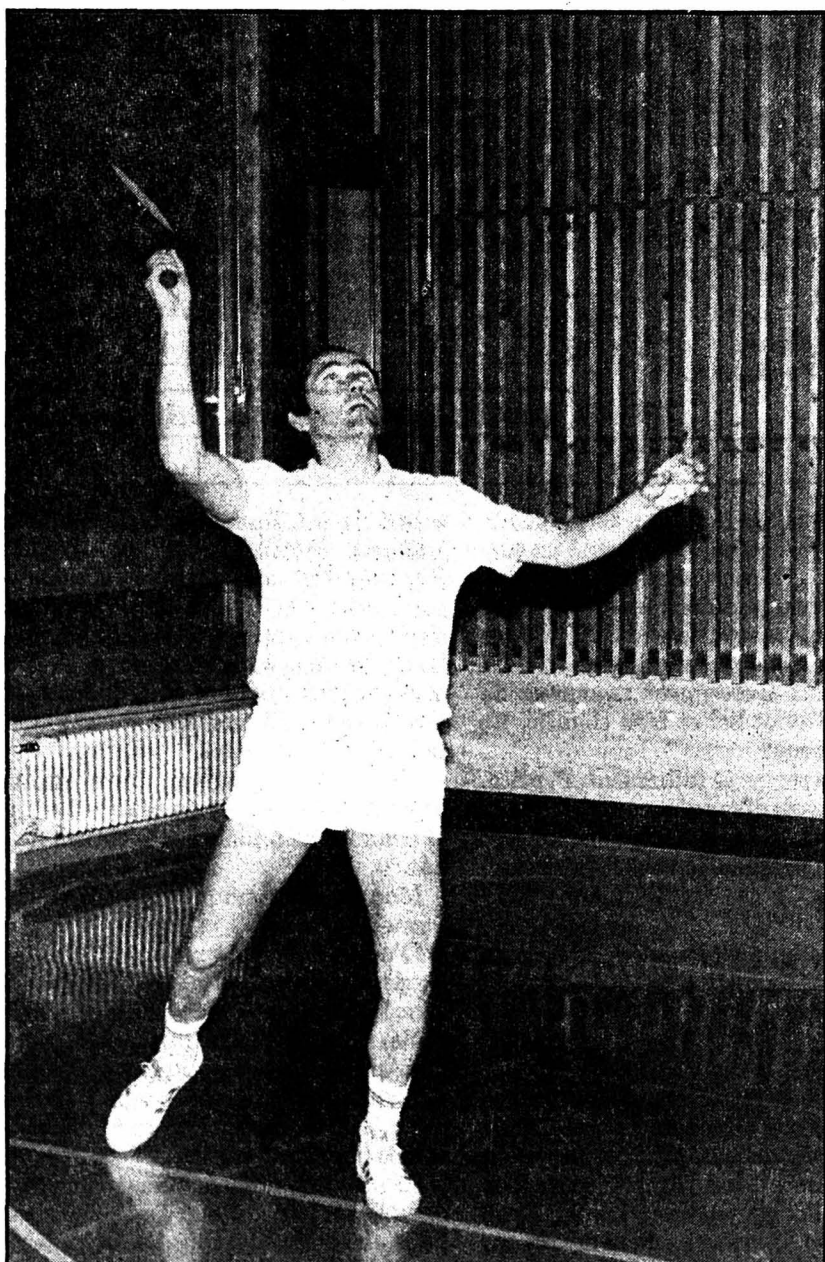

Eric Monnier garde son enthousiasme même après 25 saisons de compétition.

Action week-end

vendredi/samedi
24/25 avril

Notre offre TV

Entrecôte 1^{er} choix bien rassie

3,90

100 g au lieu de 5,40

Salami tipo Milano grain fin

100 g 2,40 au lieu de 2,90

Profitez-en maintenant

Dérangement... pour l'ordre!



Toutes sortes d'armoires à votre peinture. Jusqu'au 2 mai, chez Pfister Meubles. Pour faire la chasse à l'ennui, chez nous, personne n'est endormi. C'est pourquoi, pendant 10 semaines, toutes nos expositions sont consacrées au bien-dormir. Avec un accent jusqu'au 2 mai, chez nous, sur le bien-ranger. Parce que, de la cave au grenier, du salon à la chambre à coucher, on a toujours besoin d'une armoire à sa peinture. Dérangez-vous pour voir les nôtres!

Pfister Meubles
le bon sens helvétique

Neuchâtel Terreaux 7, tél. 038 25 79 14

AFFAIRES IMMOBILIÈRES

A louer à La Chaux-de-Fonds pour le 1er juillet 1987 (Rue du Parc 9 bis)

locaux 185 m²

comprenant: hall, 2 réduits, 4 chambres, 1 grand local de 90 m²

Convient pour: bureaux, atelier non bruyant, archives.

Loyer: Fr. 1000.- + Fr. 160.- (charges).

Faire offres à:

Maitre Gérard L'Héritier

Avocat et notaire

Avenue Léopold-Robert 42

2300 La Chaux-de-Fonds, ☎ 039/23 71 55

A louer à Saint-Imier (BE), pour le 1er mai 1987, endroit tranquille, ensoleillé:

APPARTEMENT DE 2 PIÈCES

Fr. 350.- + charges Fr. 70.-
☎ 061/99 50 40.

A louer pour le 1er mai 1987 à Villeret (BE), situation tranquille et ensoleillée:

APPARTEMENT DE 4 PIÈCES

avec balcon, Fr. 600.- + charges Fr. 90.-. ☎ 061/99 50 40.

Avez-vous pensé à l'avenir et à l'évolution constante des loyers ?

Réagissez, consultez-nous!

Nous vous dirons pourquoi et comment acheter VOTRE APPARTEMENT

Nous vous proposons:

La Chaux-de-Fonds

3 pièces dès Fr. 118 000.-
5½ pièces dès Fr. 216 000.-

Le Locle

3 pièces dès Fr. 99 000.-
6 pièces dès Fr. 219 000.-

Bureau de vente: ☎ 039/23 83 68



HABITATIONS POUR TOUS SA

Agence cantonale: Rue des Moulins 51 2000 Neuchâtel Tél. (038) 25 94 94

Direction générale: 44, av. du Général-Guisan CH-1009 Pully/Lausanne Tél. (021) 29 61 38

A vendre à Chevroux, rive nord du lac de Neuchâtel

petit immeuble

entièrement rénové, comprenant une cuisine agencée, 4 chambres, local pouvant se transformer en chambre ou atelier. Dépendances. Petit jardin. Prix: Fr. 360 000.-.

Agence immobilière Blanc & Bolliger, Grenier 27, 2300 La Chaux-de-Fonds, ☎ 039/23 51 23.

A louer à Renan (BE), pour le 1er mai 1987, situation tranquille et ensoleillée:

APPARTEMENT DE 2 ½ PIÈCES

avec cuisine agencée, balcon, Fr. 440.- + Fr. 60.- de charges

APPARTEMENT DE 3 ½ PIÈCES

avec cuisine agencée, balcon, Fr. 560.- + Fr. 80.- de charges

APPARTEMENT DE 5 ½ PIÈCES

avec cheminée, 2 balcons, cuisine agencée, Fr. 900.- + Fr. 100.- de charges

Garage Fr. 90.-

☎ 061/99 50 40

Publicité intensive, publicité par annonces

Feuilleton de «L'IMPARTIAL»

56

LAWRENCE SANDERS

Le Dixième Commandement

Roman

Traduit de l'américain par Chantal Jayat
Droits réservés: Presse de la Cité Paris, et Cosmopress, Genève

Je n'interrompis notre idylle qu'une seule fois ce soir-là, et pour des raisons professionnelles. Mû par le désir d'être honnête au plus haut degré, j'informai Cléo qu'il me fallait appeler la créature en compagnie de laquelle Adolph Finkel m'avait surpris un beau matin. M'autorisait-elle à passer ce coup de fil? Si elle avait le moindre doute quant à ma sincérité, je me ferais un plaisir de la rassurer dès que j'aurais raccroché. Elle éclata d'un rire joyeux et me dévora de baisers.

Perdita Schug décrocha à la troisième sonnerie.

- Oui?
- Perdita?
- Oui. Qui est à l'appareil?

- Josuha Bigg.
- Josh!
- Je m'excuse de vous téléphoner à une heure si tardive. J'espère que je ne vous réveille pas?
- Ne soyez pas idiot. Je rentre à l'instant. Ils étaient sept à table ce soir. Je suis lessivée. Sur les rotules.
- Oh? Mme Kipper recevait?
- Hélas...
- Et M. Knurr était là?
- Non. Aussi étrange que cela puisse paraître, il n'était pas là. Le repas était prévu pour huit. Mais il n'est pas venu. D'habitude, il est toujours fourré dans nos pattes. Vous viendrez me voir au Buffalo, demain soir?
- J'essaierai, mentis-je. Perdita, j'ai une question à vous poser. Sol Kipper avait-il coutume, de son vivant, d'écrire des mots à sa femme? Des mots doux, par exemple. Ou de simples messages.
- Bien sûr, répondit-elle. Pour lui, c'était la seule façon de communiquer avec elle. Elle n'était jamais là. Toujours dehors à chasser. Alors, il l'inondait de mots.
- Où les laissait-il?
- En général, dans leur chambre. Sur le lit, ou la coiffeuse.

- A votre avis, elle les jetait ou les gardait?
- Tippi? Je crois qu'elle en a gardé un certain nombre. Oui, j'en suis sûre parce que j'en ai trouvé toute une pile dans un tiroir de sa commode. Je n'ai pas pu m'empêcher de les lire. Croyez-moi, c'était à se tordre de rire. Le pauvre vieux était éperdument amoureux de sa femme. Elle l'avait bel et bien chauffé. Et vous savez comment?
- Oui. Je vous remercie infiniment, Perdita. Désolé de vous avoir dérangée.
- Et je vous verrai demain soir?
- Je ferai mon possible, je vous le promets.
- Sûr?
- Sûr.
Les mensonges les plus grossiers ne sont-ils pas les plus faciles à proférer?

5

Jeudi matin: je m'étirai avec volupté dans mon lit. Pour ne pas offusquer sa mère, Cléo avait sagement regagné ses pénates au milieu de la nuit, mais les draps gardaient l'empreinte et l'odeur de son corps. Frais comme un gardon, je ressortis de la douche en chantant *O Sole Mio* et contemplai d'un air approbateur les trombes d'eau qui se déver-

saient du ciel. Rien ne pouvait assombrir mon humeur. Frétilant de joie, j'enfilai mon imperméable, chaussai mes caoutchoucs, pris mon parapluie. C'était le genre de pépin qui s'ouvre d'un seul coup quand on frôle le petit bouchon fiché dans le manche. Très efficace, sauf par jour de grand vent, quand cette poussée soudaine m'arrachait du sol comme les pales d'un hélicoptère.

Néanmoins, j'arrivai sans encombre à TORT. L'œil brillant, je m'assis à mon bureau et commençai à planifier le travail de la journée.

Mon premier coup de fil fut pour Glynis Stonehouse.

D'une voix débordante d'entrain et d'enthousiasme, je lui fis savoir que mon enquête progressait à pas de géant et que je brûlais d'envie de la mettre au courant des derniers événements. Aurait-elle l'obligeance de m'accorder un rendez-vous? De mauvaise grâce, elle se déclara prête à m'écouter si je venais immédiatement.

Je me confondis en remerciements, bondis dans le couloir, dévalai l'escalier, traversai le hall en courant. O miracle, il y avait un taxi garé juste devant l'entrée de l'immeuble.
(à suivre)

L'Olympic de La Chaux-de-Fonds seul club romand de ligue nationale

AVEC le retrait de la neige, l'athlétisme reprend ses droits au Centre sportif de la Charrière où l'Olympic a manifesté une intense activité préparatoire durant les intempéries de l'hiver. Sport de conditions agréables, l'athlétisme requiert des qualités morales exceptionnelles pour être pratiqué à 1000 m d'altitude. Aucun club, comparable à l'Olympic, manifeste son activité sur de si hauts plateaux en Europe.

L'enthousiasme, conjugué avec la volonté, a produit les meilleurs effets au sein du club chaux-de-fonnier. Pour tenir rang parmi les plus grands clubs du pays, un engagement considérable des animateurs a été nécessaire.

L'autre dimension

Trente ans après l'inauguration du stade d'athlétisme, sans un seul athlète du club, l'Olympic est pétillante d'activité et s'apprête à le démontrer. Quel initiateur du Centre sportif aurait pu imaginer qu'un jour l'Olympic se sentirait un peu à l'étroit sur ce magnifique stade. Constatation qui ravit Maurice Payot, olympien de toujours, que le retrait de la vie publique a replongé dans les plus fastes années de sa société vieille de 80 ans.

Pris par le tourbillon de l'immense impact du sport dans la société moderne, l'Olympic a dû adapter ses structures techniques, et administratives dans la mesure de ses modestes moyens. Pour soutenir le plus haut niveau national, des appuis extérieurs sont devenus indispensables. Un matériel de mesure précis (chronométrage, anémomètres, pesage des engins, etc.) est directement lié à la valeur

teux juniors, confortent l'optimisme de voir l'Olympic au mieux de ses possibilités lors du deuxième tour des interclubs, en septembre. Christophe Kolb, Douglas Gaillard, Nicolas Dubois, Yves Kocher, Paul-André Einberger, Vivian Tranquille, Dominique Fankhauser et Richard Gafner se mettront en évidence au cours de la saison, confirment ainsi que l'Olympic se préoccupe de son avenir à travers une formation rationnelle et soutenue.

Jamais si fortes, les filles!

L'athlétisme féminin entre pour une grande part dans le roman de l'Olympic à travers le pays. Derrière les internationales Nathalie Ganguillet et Sylvie Stutz, on trouve une équipe homogène comme jamais jusqu'ici. Se qualifier en finale de ligue nationale B pour les féminines de l'Olympic, paraît être un objectif élémentaire et retrouver leur place en ligue A n'est pas une idée à écarter. L'idée doit plutôt faire son chemin. Comment ne pas verser dans l'optimisme en sachant que l'internationale Chantal Botter fera sa rentrée après deux natalités. Son dynamisme aura le meilleur effet sur les jeunes. Après de prometteuses performances en salle, on attend beaucoup de Rosine Jeanbourquin au saut en hauteur et sur les obstacles. Sa préparation hivernale a été bien menée et devrait, cette saison, la propulser sur le devant de la hiérarchie nationale.

Par René Jacot

Les seules préoccupations émanent de Barbara Kullmann qui a été opérée des ligaments d'un genou. L'internationale junior a repris l'entraînement et, pour elle, le temps compte si elle entend être sélectionnée. Un voile de brume tout de même pour l'Olympic si Barbara Kullmann ne s'aligne pas sur les haies et en longueur.

De celles qui devraient se révéler cette saison, citons d'abord Véronique Frutschi, une cadette talentueuse dans le domaine du sprint prolongé, domaine où Céline Jeannot et Myriam Fleury sont également des valeurs

Principales manifestations

26 avril	Olympic - FC Sochaux
13 mai	Meeting du soir
13 juin	Championnats neuchâtelois
24 juin	Meeting du soir
29 juillet	Meeting du soir
16 août	RÉSISPRINT INTERNATIONAL
12 septembre	COUPE NATIONALE DES LANCERS
19 septembre	Finale championnat suisse interclubs.

recordman du monde du 200 m en salle Bruno Marie-Rose, l'Australien Mitchell, vice-champion olympique du 400 m, etc. La coupe nationale des lancers est une épreuve par clubs à laquelle participent les meilleurs lanceurs suisses, - dont le recordman du monde et champion d'Europe Werner Gunthör - et le Racing-Club de France, champion d'Europe des clubs. Cette année, le public chaux-de-fonnier pourra assister pour la première fois à une rencontre de ligue nationale. Comme on peut s'en rendre compte, l'horizon 1987 de l'Olympic est chargé d'activités.



Jean-René Feuz (à droite) et Didier Steudler, les voltigeurs de l'Olympic

Flash sur Rosine Jeanbourquin



Date de naissance: 27 juin 1965
 Profession: Employée de commerce
 Club: SEP olympic, depuis 1983 (début à la SFG Saignelégier).
 Spécialités: saut en hauteur: 1 m 70
 100 m haies: 15''77
 Meilleurs résultats: 5e aux championnats suisses en salle 1987. Est déjà qualifiée pour les championnats suisses.
 Principales qualités: Possède une bonne impulsion en hauteur et sait se concentrer dans les grandes circonstances.
 Buts de la saison: Battre le record neuchâtelois (1 m 71) et gagner des places dans l'élite suisse dont elle fait partie en hauteur.
 Meilleur souvenir: Le titre de championnes suisses inter-clubs 1983 que les féminines de l'Olympic ont arraché grâce à sa performance en hauteur.



La force de frappe de l'Olympic: debout: P.-A. Einberger, Ch. Hostettler, Ch. Kolb, Denis Chapatte. Assises: Nathalie Rosselet et Sylvie Stutz

d'une performance et à la possibilité d'animer une société telle que l'Olympic. La musculation fait maintenant partie intégrante de l'entraînement moderne, au même titre que le matériel - très coûteux - mis à la disposition des athlètes. A l'adage qui prétend «qu'il fut se donner les moyens de ses ambitions», les athlètes chaux-de-fonniers réalisent souvent leurs ambitions à moindres moyens. L'athlétisme favorise l'éclosion de la force morale et c'est à cela que l'Olympic doit sa réussite.

Nuageux sur fond d'optimisme

A l'aube de cette saison d'athlétisme, un optimiste prudent est de mise pour l'équipe des hommes de l'Olympic. Se maintenir en ligue nationale sera l'objectif à atteindre, malgré quelques problèmes sérieux. En effet, il conviendra de pallier les départs de Marius Guirard, happé par un grand club zurichois, et Frédéric Jeanbourquin, retourné aux USA. Problèmes encore avec une période d'études à Paris pour le perchiste Jean Chatelain, alors que Hubert Brossard doit subir une intervention chirurgicale au tendon d'Achille et Olivier Jeandupeux doit se remettre d'une opération.

Face à Old-Boys de Bâle et GG Berne, au premier tour, les Chaux-de-Fonniers composeront autour d'un groupe de base formé d'Hostettler, Steiner, Gaudichon, Vaucher, Matthey, Schneider, Jenni, Gubian, Widmer, et Béguelin. L'enthousiasme de la jeunesse et la progression escomptée chez plusieurs talen-

sûres. En sprint court, Marie-France Beuret et Gabrielle de Torrente restent des éléments de base, alors que cette saison pourrait révéler Valérie Stauffer et Myriam Aelling. Déjà cotées sur le plan national, Karin Gerber et Marianne Barben devront surtout veiller à rester sur leur trajectoire de progression, si elles entendent se hisser au plus haut niveau national du demi-fond. A suivre également, dans ce domaine Valérie Baume qui a manifesté de belles qualités dans les cross.

Il apparaît déjà clairement que l'équipe féminine de l'Olympic sera la meilleure de Suisse romande et la seule en mesure de rivaliser avec les formations d'outre-saraine.

Programme chargé

L'Olympic a un sens plus large, lorsqu'on se penche sur l'animation des tout jeunes dont s'occupent Mmes Monique Hintz, Maya Houriet et MM. Daniel Christen et Jimmy Cattin. Ici également, l'Olympic obtient des résultats remarquables sur le plan national. La carence d'encadrement est un problème connu des sociétés sportives, et à l'Olympic, on le ressent plus encore en raison des nombreuses disciplines de l'athlétisme. Il n'en demeure pas moins que plusieurs très jeunes s'illustreront dans les confrontations nationales.

Afin de faire connaître l'athlétisme au public de la région, l'Olympic organise chaque année des meetings importants. Il en ira de même en 1987 avec le Résisprint international, une manifestation qui a été fréquentée par de très grands athlètes mondiaux tels le

L'Olympic s'entraîne à Mulhouse



Les participants au camp de Pâques à Mulhouse debout: V. Tranquille, P.-A. Einberger, V. Graf, V. Schneider, D. Gaillard, D. Chapatte, R. Gafner, Ch. Kolb, D. Fankhauser, M.-F. Beuret, N. Dubois, C. Landry, Ch. Hostettler, J.-R. Feuz, R. Matthey, F. Cattaneo, J. Aubry (entraîneur). Assis: V. Frutschi, N. Rosselet, N. Dubois, M. Fleury, V. Stauffer, C. Jeannot, P. Stutz, S. Stutz, R. Jeanbourquin, C. Bonjour et D. Steudler.

TRENTE athlètes de l'Olympic ont passé cinq jours des vacances de Pâques au Centre régional d'Alsace, à Mulhouse. Jouissant de conditions d'hébergement excellentes les athlètes chaux-de-fonniers se sont entraînés sur les magnifiques installations du stade de Mulhouse ou dans les belles forêts entourant la grande ville du Haut-Rhin.

A cette période de l'année, un entraînement bi-quotidien intervient judicieusement pour compléter les bases

hivernales et mettre en rythme les organismes à la veille des manifestations importantes de la saison. Encadré par les entraîneurs Justin Aubry et René Jacot, le groupe mixte des athlètes chaux-de-fonniers a bénéficié d'un appui technique indispensable. Un engagement intensif dans tous les domaines a laissé quelques traces dans les organismes, mais le retour à la vie ordinaire permettra d'éliminer l'essentiel de la fatigue.

A l'occasion de tels stages, l'Olympic rassemble généralement ses meilleurs éléments déjà rompus aux rigueurs de l'athlétisme, mais favorise la formation en réservant quelques places à des éléments jeunes et talentueux. Il va sans dire que cinq jours de vie commune permettent de resserrer encore les liens d'amitié.

On peut s'en rendre compte, l'Olym-

pic fait un réel effort pour conserver la place en vue qu'elle occupe dans le contexte national. La formule d'un camp à Mulhouse, si elle n'a pas l'attrait d'une période d'entraînement dans le sud de la France ou en Italie, a l'appréciable avantage d'éviter deux jours de voyage. Chez les locataires du Centre sportif, on se préoccupe d'efficacité avant tout. Cette année le beau temps et la chaleur ont contribué, à une réussite totale de chacun.

A relever encore que Blaise Steiner est lui à Tirenna (Italie), jusqu'à la fin de cette semaine où il sera remplacé par les trois internationaux de l'Olympic Christian Hostettler, Sylvie Stutz et Nathalie Ganguillet qui participent à un stage sous la direction de l'entraîneur national Jean-Pierre Egger.

Jr.

Flâner avec Swissair.



V024/2

★ Des voyages dans la tradition de qualité de Swissair, à destination de toute l'Europe, du Bassin méditerranéen et des USA.

No 1
Qualité

★ Vols de ligne Swissair.
★ Séjours principalement en hôtels de luxe et de 1ère catégorie.
★ Programmes d'excursions variés.

3 offres Kuoni super avec SR:

Amsterdam 3 jours dès fr. 670.-

(depuis Genève)
Séjour à l'hôtel «Swissôtel Ascot» de 1ère catégorie, avec petit déjeuner. Chambre individuelle: supplément de fr. 80.-.

Madrid 5 jours dès fr. 750.-

(depuis Genève)
Séjour à l'hôtel «Sonvy» de 1ère catégorie, avec petit déjeuner. Chambre individuelle: supplément de fr. 100.-.

Rome 5 jours dès fr. 825.-

(depuis Genève)
Séjour à l'hôtel «King» de catégorie moyenne, avec petit déjeuner. Chambre individuelle: supplément de fr. 100.-.

Vous trouverez ces arrangements et beaucoup d'autres dans le prospectus spécial de Swissair «Le flâneur». Pour vos réservations, adressez-vous sans attendre à la succursale Kuoni la plus proche qui se chargera de régler tous les détails de votre voyage.

WIRZ



Les vacances - c'est Kuoni

Voyages Kuoni - à votre agence de voyages et dans 50 succursales Kuoni. La Chaux-de-Fonds: 76, av. Léopold-Robert, 039 23 58 28.

Saint-Sulpice,
halle de gymnastique
Samedi 25 avril dès 20 h 15

GRAND LOTO

Magnifiques quines,
abonnement Fr. 18.-, 3 pour 2
Société de gymnastique,
pour sa section J.G.

Machines à vendre d'occasion:

Macodel W 11 Presse hydraulique

300 tonnes. Année de construction 1982. Machine à l'état de neuf. Table 800 x 600 mm.

Coffres-forts

liste 1. Demander offre à:
Ferner-machines
2322 Le Crêt-du-Loche
☎ 039/26 76 66

Fr. 30 000.- et plus

c'est le montant que nous vous prêtons. Rapidité. Discrétion. Sans garantie

Finances - Services
Pérolles 55 - 1700 Fribourg
☎ (037) 24 83 26

8 h - 12 h, 13 h 30 - 18 h
mardi-jeudi, jusqu'à 19 h

Boutique pour enfants

L'ours
en plus

Serre 8 - ☎ 039/282 141 - La Chaux-de-Fonds

Location de robes de baptême

Parisienne

14 mg Goudrons
0.9 mg Nicotine

9 mg Goudrons
0.8 mg Nicotine

4 mg Goudrons
0.4 mg Nicotine

Parisienne **Parisienne** **Parisienne**

Nouveaux emballages pour le goût Parisienne.

BAG 07/14

SPORT

L'IMPARTIAL la voix d'une région

magazine
reportages
interviews
mémento

Championnat de troisième ligue

FC Floria



Une bonne saison malgré des problèmes de terrain

Le FC Floria milite actuellement en troisième ligue, dans le groupe 2. Le président du club, M. René Schaerer, a bien voulu dresser un premier bilan de la saison en cours.

«Notre bilan actuel peut être qualifié de très bon. Après un début de premier tour en dents de scie, nous avons très bien fini avant la pause. Le début du second tour nous a aussi souri. Mais nous avons eu à déplorer beaucoup de matchs renvoyés. Dans ces conditions, il n'est pas facile de garder la forme», relève M. Schaerer.

Quelles sont les ambitions du club d'ici la fin du championnat? «J'espère que nous parviendrons à obtenir une place d'honneur, la deuxième par exemple. Pour ce qui est de la première, Superga

semble très bien parti avec six points d'avance. Ce ne sera pas facile de les déloger», poursuit le président du club.

L'équipe a fait preuve durant la saison d'une grande volonté. L'ambiance ne manque jamais parmi cette bande de copains. Même si, à l'heure actuelle, l'entraîneur-joueur Claude-Alain Juvet manque à l'appel. Il est en effet hospitalisé, suite à une blessure récoltée lors d'un tournoi en salle. Durant son absence, le libéro Bernard Schnell dirige les entraînements.

Le président Schaerer juge que le niveau du jeu en troisième ligue n'est pas si mauvais que cela. «Avec l'apport d'anciens joueurs de deuxième ligue, le niveau augmente régulièrement», dit-il.

Le gros point noir pour le FC Floria est constitué par la question du terrain. Depuis le début de l'année, l'équipe n'a pas encore pu fouler la pelouse des Pâquerettes. Les entraînements se déroulent dans le parking du cimetière, sur de l'asphalte!

Cette situation est loin d'être idéale pour effectuer une bonne préparation.

Quant à l'avenir du club, il semble garanti par une bonne section juniors. René Schaerer regrette le manque de collaboration des clubs chaud-fonniers dans ce domaine. «Avant chaque saison, des promesses de collaboration sont faites. Malheureusement, elles sont loin d'être toujours tenues».

(lw)

En haut de gauche à droite: R. Schaerer (Président), R. Etienne, B. Lobello, A. Pellegrini, O. Cochard, B. Schnell, Th. Monnin, C. Erard, En bas: M. Mugli, M. Staehli, F. Portner, F. Alessandri, P. Cuenat, J.-P. Marthaler, D. Fusi, Manquent: Cl.-A. Juvet (Entraîneur), S. Aebischer, S. Jolliet.



Mundial 1998 de football en Suisse De l'utopique au plausible

LA perspective de l'éventuelle organisation de la phase finale des Championnats du monde de football en 1998 en Suisse, aussi utopique puisse-t-elle apparaître de prime abord, fait néanmoins partie de projets relevant du domaine du plausible.

Ensuite par les retombées qu'une manifestation d'un tel niveau peut avoir sur le développement et l'amélioration du football à l'intérieur même des frontières de la nation organisatrice. Outre les Jeux olympiques, nulle autre épreuve mondiale ne rencontre un succès populaire aussi probant. De quoi promouvoir le sport roi à tous les échelons de la pyramide: des juniors F à la ligue nationale A, en passant par tous les degrés intermédiaires.

- par Pierre ARLETTAZ -

Pour le football helvétique, l'invitation du président de la FIFA, M. Joao Havelange, s'avère intéressante à plus d'un titre. Elle n'est d'ailleurs pas tombée dans l'oreille d'un sourd, en la personne du président central de l'ASF M. Röthlisberger, parti depuis lors en quête d'appuis politiques, sportifs et financiers.

La belle occasion !

Pour l'équipe suisse tout d'abord, absente du «Mundial» depuis 1966 en Angleterre, qui se verrait ainsi qualifiée d'office en tant que pays organisateur. Une opportunité à saisir car elle risque fort de ne pas disposer du potentiel nécessaire pour décrocher son billet par ses propres moyens. Non que le niveau du football suisse soit en régression, mais plutôt en raison de structures hybrides et d'un réservoir de joueurs insuffisant en quantité.

Enfin sur le plan touristique, dont la capacité devrait toutefois être accrue, mais qui en ressortirait bien évidemment vainqueur.

Extension des stades

De l'avis du président de la FIFA, la Suisse dispose d'une infrastructure permettant d'envisager la mise sur pied de Championnats du monde.

Que ce soit d'un point de vue technique (téléphone, télex ou TV par satellites), ou de ceux des transports et de la sécurité, les installations actuelles sont suffisantes; cela constituerait par ailleurs un hommage à l'égard de la FIFA qui a son siège à Zurich. Quoi qu'il en soit, je défendrai la proposition suisse !

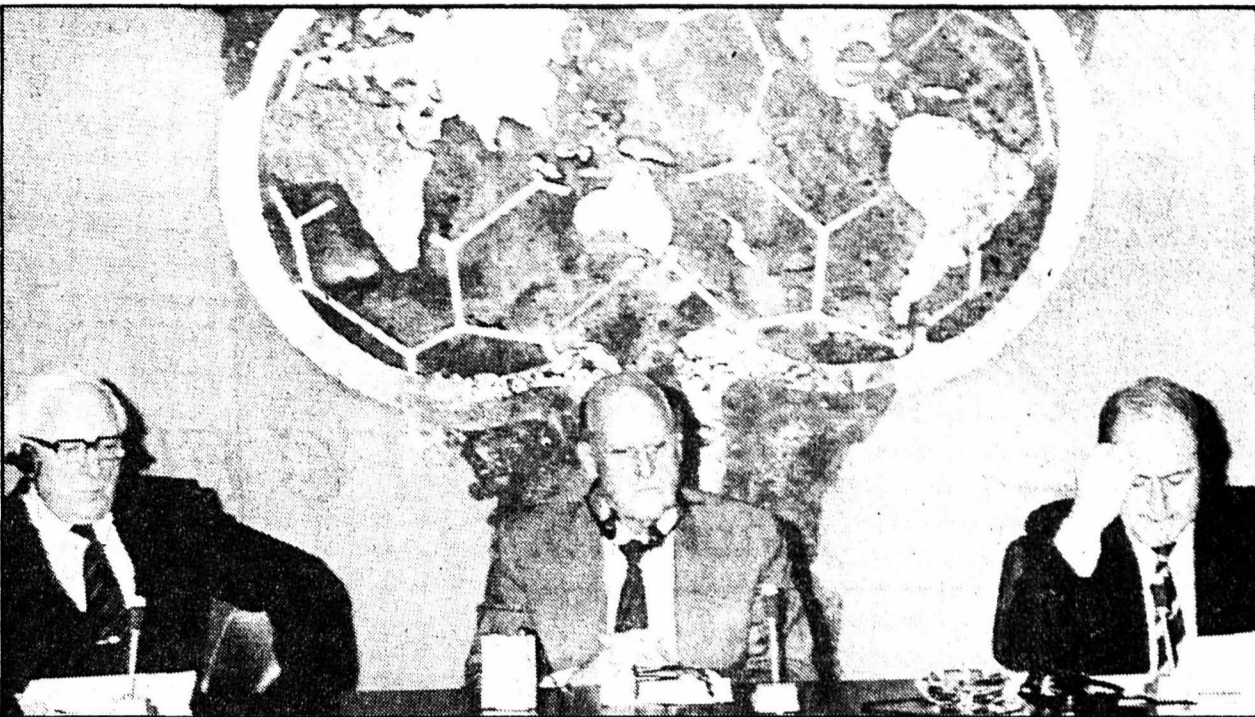

Pour les «grands» de la FIFA (de gauche à droite), Harry Cavan, Joao Havelange (président) et Joseph Blatter (secrétaire général), les Championnats du monde de Mexico furent une excellente affaire financière. BÉLINO BILD + NEWS

Puis M. Havelange d'amener une restriction, non des moindres du reste: Un Championnat du monde est une aventure merveilleuse, non seulement pour les footballeurs, mais également pour l'ensemble de la population. Il nécessite cependant des stades à la mesure de l'importance de l'événement, ce qui n'est pas le cas en Suisse, à quelques exceptions près toutefois.

Dans la pratique, il s'agit de pouvoir s'appuyer sur un équipement comprenant au moins deux stades d'une capacité dépassant les 60.000 spectateurs, ainsi que de huit autres de plus de 25.000 spectateurs. Tous les dix devront en sus être dotés d'un maximum de places assises, en théorie toutes, de vestiaires, d'installations d'échauffement, de contrôle antidoping, de sécurité et de presse. Des conditions à remplir impérativement, dicit M. Havelange.

Optimisme de mise

Dans le camp de l'Association suisse de football, la surprise teintée de scepticisme des débuts a cédé la place à une

attitude d'ouverture et d'optimisme, malgré l'insuffisance des complexes sportifs actuels.

Nous avons douze ans pour répondre au cahier des charges, déclare M. Röthlisberger. Un laps de temps confortable en fait, qui doit nous permettre de faire face aux exigences inhérentes à une telle organisation. Des contacts ont déjà été pris avec les propriétaires de stade, en vue d'étudier les possibilités d'amélioration. Ce n'est qu'ensuite que nous procéderons à la création d'un comité d'initiative destiné à préparer la candidature helvétique, subdivisé en comités régionaux. Pour mettre toutes les chances de notre côté, nous comptons lancer un appel aux industries du pays, les mettre dans le coup en quelque sorte. Si le Wankdorf et Saint-Jacques ne se discutent pas, le Letzigrund, le Hardturm, l'Allmend, l'Espenmoos, La Pontaise, Les Charmilles et La Maladière seront également pressentis. Pour autant que les modifications nécessaires soient entreprises.

On s'en rend compte, la tâche qui attend les futurs délégués d'une éventuelle candidature suisse prend des allures de gigantisme. Correspond-elle réellement aux possibilités et aux besoins d'une nation de cette importance? Un problème qui trouvera peut-être sa solution d'ici 1992, date officielle du dépôt des candidatures, avec en toile de fond un «Mundial» qui pour l'instant s'apparente encore davantage au rêve.



Echec et mat à la quinzaine

Bloc-notes 87

JANVIER

- A Groningue, Vassili Iwantschuk devient champion d'Europe junior. Bernard Spycher est 16e. 30 participants.
- Stupéfaction en Yougoslavie où le championnat national est remporté par le 271e joueur du pays, un certain Miralem Dzevlan.
- Short et Kortchnoi se partagent la première place du tournoi des Hauts-Fourneaux.
- Zonal à Munich, Les Suisses Hug (1 victoire, 12 nulles, 1 défaite) et Züger (aucune victoire) font de la figuration. 1. Grünfeld. 2. Hickl.
- Nunn s'impose à l'Open de Genève. Lire Impar-Hebdo du 13.2.87.

FÉVRIER

- La 18e édition des Chevaux d'or est marquée par une grosse surprise. Les favoris et détenteurs du trophée Robert + Fransens sont battus par Jatou + Truong. 3. Boegli + Horlbeck. 4. Richard + Richard. 5. Porret + Rusco. 16 équipes. Rendez-vous en novembre pour la 19e édition.
- Voici les ELO nouveaux: International. 1. Kasparov 2735. 2. Karpov 2710. 3. Sokolov. 4. Yusupov. 5. Kortchnoi.
- National. 1. Kortchnoi 2625. 2. Wintersohn 2435. 3. Hug. 4. Trepp. 5. Keller. ● Cantonal. 1. Leuba 2258. 2. A. Robert 2255. 3. Bex 2164. 4. Gertsch. 5. Porret.
- Mémorial Max Blau à Berne. 1. Campora 8 pts. 2. Geller 8 pts. 3. Franzoni qui avec 7 1/2 pts obtient sa dernière norme de maître international.

Open de Berne. 1. Dlugy USA suivi des Yougoslaves Cvitan, Vujovic et Sahovic. Le meilleur Suisse est F. Gobet 12e.

● En finale de la Temp-Cup, Neovac Rheintal est battu par Fribourg Sarine qui jouait avec Gobet, Dousse, Bovigny et Stöckli. Coach Claude Scheidegger.

● Fontainemelon. Simultanée Sahovic, suite et fin. Voir Impar-hebdo 13.3.87.

1) Sahovic - Porret. 1. d4 Cf6 2. e4 e6 3. Cf3 Fb4 4. Fd2 Fd2 5. Dd2 b6 6. Cc3 Fb7 7. e3 d5 8. Fe2 Cbd7 9. 0-0 0-0 10. Tac1 c5 11. a3 Tac8 12. Tfd1 De7 13. cd5 Cd5 14. Cd5 Fd5 15. Fa6 Ted8 16. De2 e5 17. e4 Fa8 18. d5 f5 19. d6 Df6 20. e5 Df5 21. Cd2 Cb8 22. Fe4 Rh8. 23. Fd3 Df6 24. Fe4 Cc6 25. Fe6 Fe6 26. Cc4 Fb5 27. Dd2 Fe4 28. Te4 Td6. 0-1.

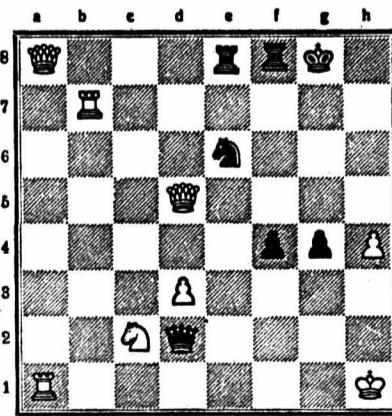

Coste - Sahovic Fontainemelon 1987

2) Coste - Sahovic. Les Blancs viennent d'obtenir une deuxième Dame. Les Noirs jouent alors g3, puis: 1. Tg7 Rg7 2. De5 Rh6 3. Dg2 Dd3 4. Ce1 Dg6 5. Ta6 f3 6. Cf3 Tf3 7. Df3 Db1 8. Rg2 Dc2 9. Dee2. 1-0.

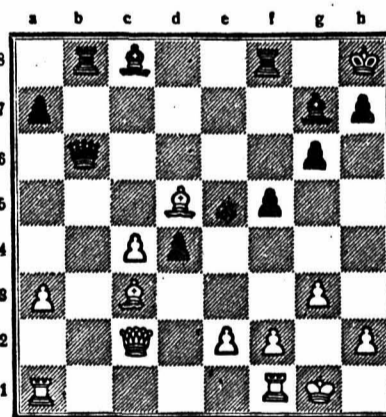

Sahovic - Cl. Loup Fontainemelon 1987

3) Sahovic - Cl. Loup. Magnifique retour à la compétition du jeune vétéran neuchâtelois qui se permet dans l'ouverture des coups osés afin d'obtenir une position dynamique.

1. Tab1 Db1 2. Tb1 Tb1 3. Db1 dc3 4. Rf1 Fd7 5. Db3 f4 6. Re1 Ff5 7. g4 h5 8. e4 Fg4 9. e5 de5 10. Dc3 e4 11. Db4 Te8 12. Rd2 Ff5 13. Db7 Fd4 14. f3 Fe5 15. Rc3 Te3 16. Rd2 Td3 17. Re2. Nulle sur proposition blanche.

MARS

- Le fameux tournoi de Reykjavik est remporté par Nigel Short devant Tal et Timann.
- A Zollikofen, le tournoi du dimanche est dominé par Kovecevic, Karl et Lurje. Alfred Porret est dans les vingt-premiers. 206 joueurs.
- Lugano. Chez les maîtres, victoire de Seirawan devant Simic. Andreas Huss termine huitième. Gerber, Huss et Costa obtiennent une norme de m.i.
- Tournoi principal. L. Kostic. Classement des Neuchâtelois, 136. Krebs, 161. Horlbeck, 165. Genné. 194 participants.

- Nécrologie. Hans Reber, membre fondateur du C.E. Cortaillod, s'éteint dans sa 76e année. A Moscou, on annonce la mort de Jacob Estrine 7e champion du monde par correspondance et analyste célèbre.
- Kortchnoi est en forme. Il gagne les tournois de Gènes et de Beer-Sheva. T. Lematschko elle, se qualifie pour l'interzonal. Quant à Pascal Golay de Martigny, il devient champion romand junior.
- La FSE accueille un nouveau membre: Le Club d'Echecs de Couvet. Président Stéphane Emery. Local Hôtel du Pont.
- Mars, mois des matchs. En cadence rapide, Kasparov bat Short 4 à 2, et Spasski bat Gobet 4 à 0. Tempo habituel, Renet bat la jeune Polgar 3.5 à 2.5. Et en finale des Candidats, Karpov démolit Sokolov 7 1/2 à 3 1/2.
- Les championnats d'Hiver s'achèvent.
- La Chaux-de-Fonds. Série A. 1. Marion Furka 5 1/2 pts. 2. M. Bilat 4 pts. 3. Terraz. 4. C. Bilat junior et Jacquet. 6. Bex 7. Janko. 8. Joost.

Série B. 1. R. Ritter 2. Cerezo. 3. Jeanneret. 4. Brossard. 5. Huguenin. 9 participants.

Série C. 1. A. T. Stdelmann. 2. A. Roost 3. A. Burla. 9 participants.

Neuchâtel. Open interne. 1. Antonin Robert 6 1/2 pts. 2. Truong 5 1/2 pts. 3. Del Val. 4. Santiago. 5. Krebs 6. H. Robert. 7. Boegli. 8. Coste, Fransens. 10. Porret. 26 participants. Finale de la Coupe: M. Del Val-H. Robert 0-1.

● Kasparov jouera une simultanée à la pendule contre l'équipe de Suisse, le 1er mai à 17 heures au Kongresshaus de Zurich. Réservation recommandée.

● Le championnat suisse FSE a démarré. Très bien pour les équipes de La Chaux-de-Fonds. Résultats détaillés dans notre prochaine chronique. Impar-hebdo du 15 mai.

● Toute personne désirant collaborer à cette rubrique de façon régulière ou épisodique est la bienvenue. Ecrire à: Case postale 1974 CH 2002 NE-Gare.

R.

La coupe de L'Impartial

La plus importante compétition échiquéenne de la région est, en effet, ouverte à tous les amateurs du noble jeu. L'occasion est donc belle de découvrir de nouveaux adversaires et de faire connaissance avec un Club dynamique.

Et aux échecs comme au football la formule de coupe est souvent synonyme de surprise lorsque les meilleurs sont confrontés aux joueurs plus modestes. Ne renoncez donc pas à vous inscrire sous prétexte que vous manquez d'expérience!

Dates de jeu: On joue le mardi soir à 20 heures, toutes les deux semaines en principe. Des arrangements sont possibles en cas de nécessité. Première ronde: Mardi 19 mai 1987.

Local de jeu: Cercle de L'Ancienne, rue Jaquet-Droz 43.

Inscription gratuite: Jusqu'au 12 mai, au local du Club ou auprès de P.-Al. Bex, Forges 41, 2300 La Chaux-de-Fonds.

NB: Les joueurs inscrits ne seront pas convoqués spécialement pour le premier tour. Le Club d'échecs leur donne d'ores et déjà rendez-vous pour le mardi 19 mai à 20 heures.

Pour notre salon de coiffure pour dames à La Chaux-de-Fonds nous cherchons une

gérante

C'est un poste qui exige l'expérience professionnelle, un esprit d'initiative, le sens de l'organisation, ainsi que la capacité de diriger du personnel.

Gidor-Coiffure

☎ bureau Zurich 01/242 93 11

Nous cherchons pour le mois d'août ou à convenir, une

jeune fille

pour aider au ménage et au magasin. Possibilité d'apprendre l'allemand.

Vie de famille assurée.

S'adresser: W. Jorns-Lobsiger,

Bäckerei-Lebensmittel,

3114 Niederwichtach (BE),

☎ 031/98 01 41, ou pour renseignements en français: 039/35 11 87.

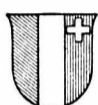

UNIVERSITÉ DE NEUCHÂTEL

A la suite de la démission du titulaire, un poste de

professeur ordinaire de mathématiques appliquées

(analyste numérique)

est mis au concours.

Traitement: légal

Obligations: légales

Entrée en fonction:

avril 1988 ou à convenir

Les demandes de renseignements peuvent être adressées au doyen de la faculté des sciences, Chantemerle 20, 2000 Neuchâtel.

Les candidatures doivent être présentées avec curriculum vitae, liste de publications et références, au Département de l'Instruction publique du Canton de Neuchâtel, Château, 2001 Neuchâtel, jusqu'au 15 septembre 1987



République et Canton de Neuchâtel Département de l'Instruction Publique

École d'Ingénieurs du Canton de Neuchâtel ETS - Le Locle

Les développements récents en CFAO conduisent à la création d'un nouveau poste d'assistant pour la section mécanique.

L'EICN-ETS cherche à engager:

1 ingénieur ETS en mécanique

Ses tâches porteront pour l'essentiel sur

- une assistance des professeurs dans les laboratoires de statique, dynamique et matériaux;
- quelques périodes d'enseignement;
- une aide aux étudiants diplômés à l'utilisation des équipements CAO et CNC.

Une expérience préalable en CAO et CNC n'est pas exigée. Le poste d'assistant permet un post-formation dans d'excellentes conditions.

Entrée en fonction:

1er septembre 1987 ou à convenir.

Formalités à remplir jusqu'au 9 mai 1987:

1. Adresser une lettre de candidature avec curriculum vitae et pièces justificatives au département de l'Instruction publique, Service de la formation technique et professionnelle, Beaux-Arts 21, 2000 Neuchâtel;
2. Informer simultanément de l'avis de candidature la direction de l'École d'ingénieurs (ETS), 7 avenue de l'Hôtel-de-Ville, 2400 Le Locle, en joignant une photocopie du dossier adressé au département de l'Instruction publique.

Pour de plus amples renseignements, les candidats sont priés de s'adresser à M. Samuel JACCARD, directeur de l'École d'ingénieurs (ETS), ☎ 039/31 53 18

Deux des précautions les plus utiles l'été, en Suisse:

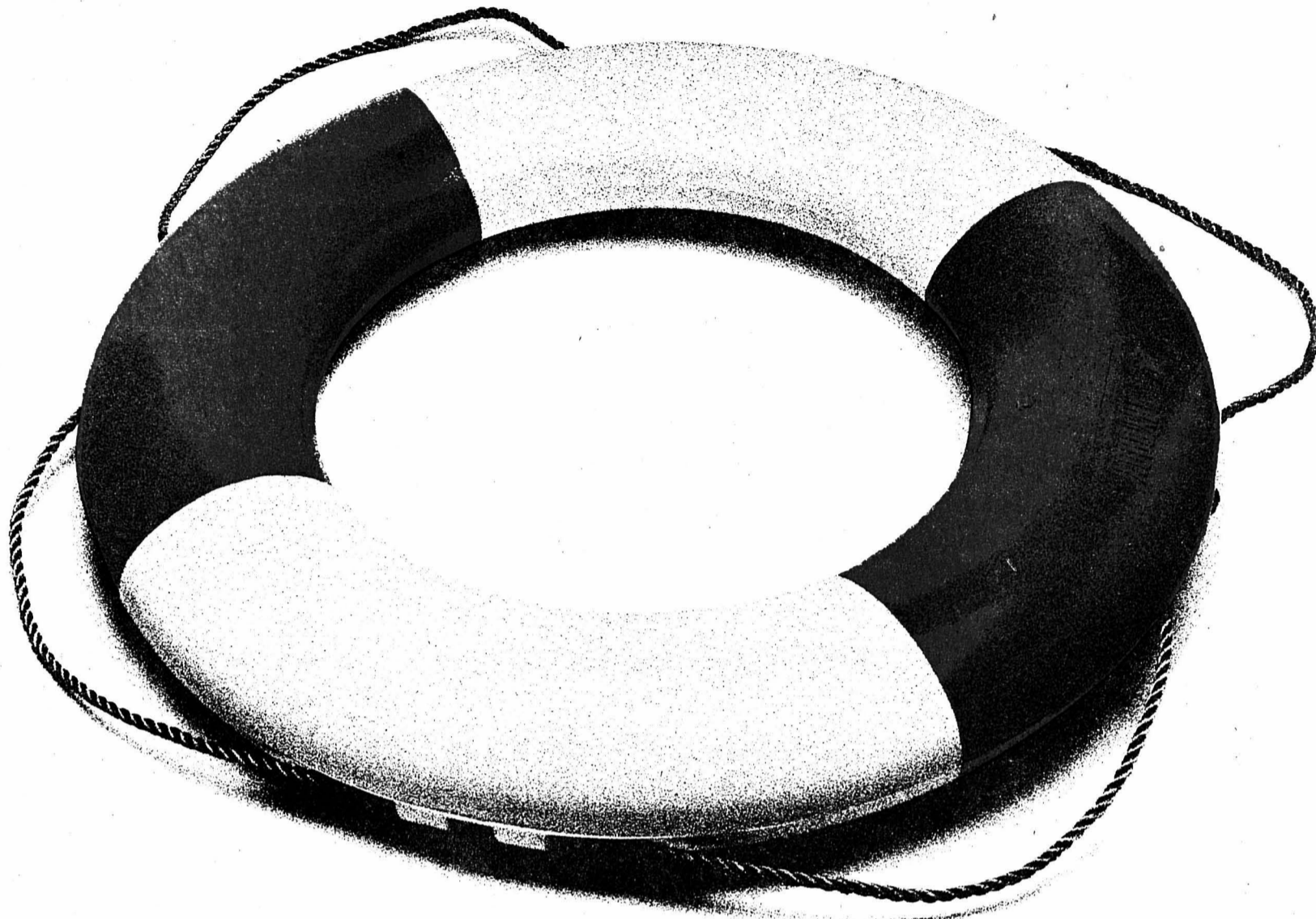

Les averses, en été, ça existe aussi. Le Pneu Pluie Uniroyal, lui, vous offre la même sécurité et le même confort, quels que soient les caprices de la météo. Accrocheur comme pas un sur chaussée mouillée, il est également confortable sur route sèche. Pas étonnant donc que les constructeurs automobiles européens soient de plus en plus nombreux à équiper, en première monte, leurs modèles du Pneu Pluie Uniroyal.



Le Pneu Pluie



Un européen qui a du profil.

En Suisse, le Pneu Pluie Uniroyal est disponible auprès de plus de 3500 garagistes et revendeurs de pneus.



Pneu Uniroyal Englebert SA
1211 Genève 16

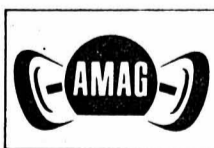

AMAG Magasin central de pièces détachées
8107 Buchs

AFFAIRES IMMOBILIÈRES

A louer

dépôt

haute porte: 2,6 m x 4,2 m,
région Les Ponts-de-Martel
☎ 039/37 15 56

Monsieur célibataire, 53 ans, cherche

LOGEMENT À LA CAMPAGNE

de préférence dans village éloigné des centres urbains, chez dame chrétienne, de caractère harmonieux, familiarisée avec la médecine naturelle et la méditation. Alimentation et vie saines souhaitées.

Erwin Hügin, Karl-Stauffer-Str. 26,
8029 Zürich.

A louer à Saint-Imier

appartement 4 pièces

renové, cuisine agencée, tapis tendu, éventuellement garage.

☎ 039/41 19 44

Cherchons

appartement 4 à 5 pièces

pour le 1er juillet ou à convenir.

☎ 039/23 20 55 (repas)

À REMETTRE,
à 20 minutes de La Chaux-de-Fonds

café-restaurant

avec 5 chambres indépendantes.

Etablissement complètement renové, matériel à l'état de neuf.

Bonne réputation.

Salle à manger.

Achat possible.

Faire offre sous chiffre RD 6193
au bureau de L'Impartial.

10 années d'existence des satellites DENNER. Pour que le magasin reste au village.

Un vrai village comprend une église, une école, une auberge et - le magasin du village. Pour que celui-ci puisse subsister, et également pour assurer l'approvisionnement des régions éloignées, la société DENNER SA a créé, en 1977, le système des magasins-satellites. Aujourd'hui - dix années plus tard - il existe 131 satellites, dont les propriétaires sont des entrepreneurs indépendants.

Très tôt déjà, la société DENNER SA avait reconnu toute l'importance du problème du dépérissement des petits magasins. Mieux encore, elle a agi. Le succès remporté par le système des satellites prouve qu'il s'agit bien là d'une solution avantageuse et vitale pour tous: pour le village, le propriétaire du magasin satellite et la société DENNER SA.

Le magasin du village: un reflet de «l'âme du village»

Dans de nombreux villages, l'unique magasin sur place a souvent dû fermer ses portes. De ce fait, les habitants étaient forcés d'aller effectuer leurs achats en voiture, dans une localité plus importante des environs. Ce n'est d'ailleurs pas seulement cet état de choses, avec ses incidences sur le plan financier et écologique, qui est regrettable en soi; lorsque le magasin du village disparaît, c'est aussi un peu l'âme du village qui disparaît. Et la perte de ce centre de rencontre signifie qu'il devient encore moins attrayant de vivre au village.

Grâce au satellite DENNER, le magasin reste dans le village. Les habitants ont ainsi la possibilité d'acheter - pour ainsi dire devant leur porte - tout ce qu'ils nécessitent pour leurs besoins quotidiens.

Ils trouvent chez le satellite DENNER principalement des articles de l'assortiment DENNER à des prix DENNER. Les produits frais, il est vrai, proviennent en règle générale de la région. Cette formule doit permettre d'atteindre deux objectifs:

- Dans le village il est possible, tout comme en ville, d'acheter à des prix superdiscount. Plus besoin d'aller jusqu'à un centre commercial.
- Les producteurs indigènes, comme par exemple les boulangers ou les paysans, trouvent pour leurs produits frais des acheteurs dans le village même.

Le satellite DENNER n'est pas un magasin «DENNER»

Malgré les prix DENNER, le satellite n'est pas un magasin «DENNER». Son propriétaire est un entrepreneur indépendant, travaillant à son propre compte. Il est vrai que la majeure partie de son assortiment se compose de produits DENNER. Mais le magasin lui appartient et le rendement de son affaire va dans sa propre poche. Dans son activité, DENNER l'assiste par

- des conseils techniques qualifiés pour l'aménagement de son magasin,
- l'encadrement permanent par des spécialistes,
- la publicité DENNER.

Ce système a fait ses preuves, ce qui est confirmé non seulement par les 131 satellites, mais aussi par le fait que des propriétaires de magasins - jadis rattachés à un autre système - ont réussi à réaliser des chiffres d'affaires plus que doublés.

Les autres versent des larmes de crocodile

DENNER a montré une voie praticable pour parer, en toute fairness, au dépérissement des petits magasins. Cette fairness implique que les promotions spéciales DENNER soient également offertes dans les magasins-satellites. Il en est d'autres qui ne font pas tant de façons avec leurs partenaires. Dans d'autres systèmes, on constate souvent que les «petits» doivent vendre à des prix sensiblement plus élevés que les grandes surfaces appartenant à la même «famille». En raison de leur proximité géographique, ces dernières concurrencent en outre très souvent les plus faibles. Et ce sont précisément les patrons de ces grandes surfaces qui déplorent à grands cris la disparition des petits magasins! Ils versent des larmes de crocodile et sont à l'affût pour mieux se précipiter sur leur proie!

Nos lois figées sont également responsables de cette situation

L'idée des magasins satellites à elle seule ne suffit pas pour enrayer la disparition des petits magasins. Des lois moins rigides sont indispensables. Il est difficile de comprendre pourquoi les heures d'ouverture des magasins devraient être les mêmes partout. Il faudrait enfin adapter les lois aux besoins effectifs. Si le magasin de quartier pouvait par exemple rester ouvert aussi le soir, cela permettrait de répondre à un besoin réel. Au lieu de devoir se rendre au prochain centre commercial, où les heures d'ouverture sont plus longues, il vaudrait la peine d'aller dans «le petit magasin au coin de la rue». Dans les régions typiquement rurales, les heures d'ouverture devraient également différer, dans la pratique, de celles prescrites par la loi.

Des félicitations aux propriétaires de magasins-satellites

Grâce aux satellites, la DENNER SA fournit sa contribution dans la lutte contre le dépérissement des petits magasins. L'attractivité du système est d'ailleurs confirmée par le fait que deux directeurs de vente de la DENNER SA ont renoncé à leur poste sûr de cadre chez DENNER pour ouvrir eux-mêmes un magasin-satellite! Ils veulent être des entrepreneurs indépendants.

Le succès de l'idée des satellites est dû en particulier aux capacités et à la loyauté des propriétaires de satellites, qui assument pleinement leur responsabilité comme indépendants et qui ne se contentent pas simplement de gérer un magasin de détail, mais se considèrent comme des prestataires de service au sens propre du terme: ils veulent être au service du public, dans l'intérêt général de tous!

Un vrai village comprend une église, une école, une auberge et le magasin du village. C'est pour cette raison qu'il existe, depuis déjà 10 ans, des satellites DENNER.

DENNER SA
Karl Schveri

Portraits
du monde suisse
de la
communication '87

BRANCHÉ?

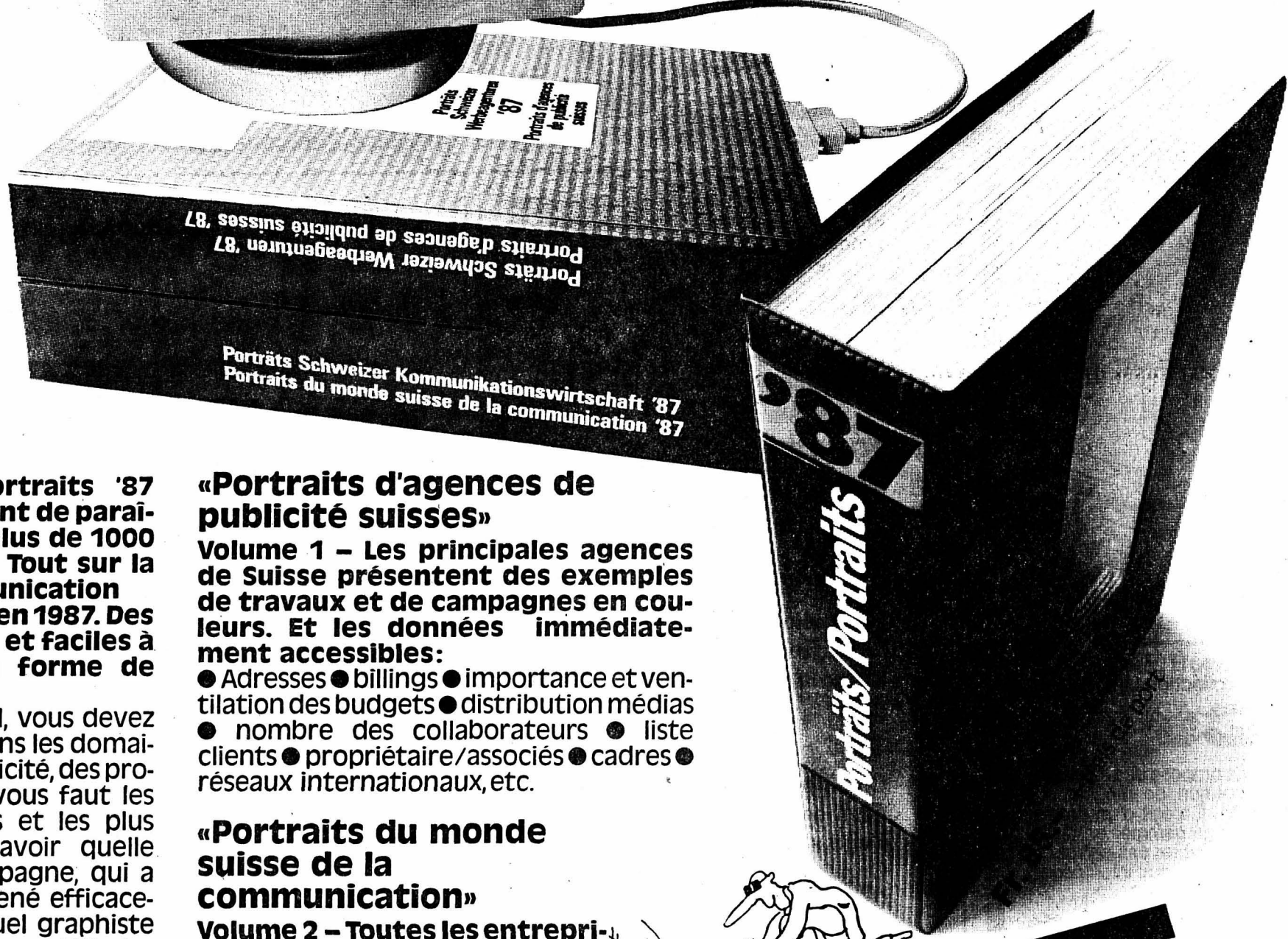
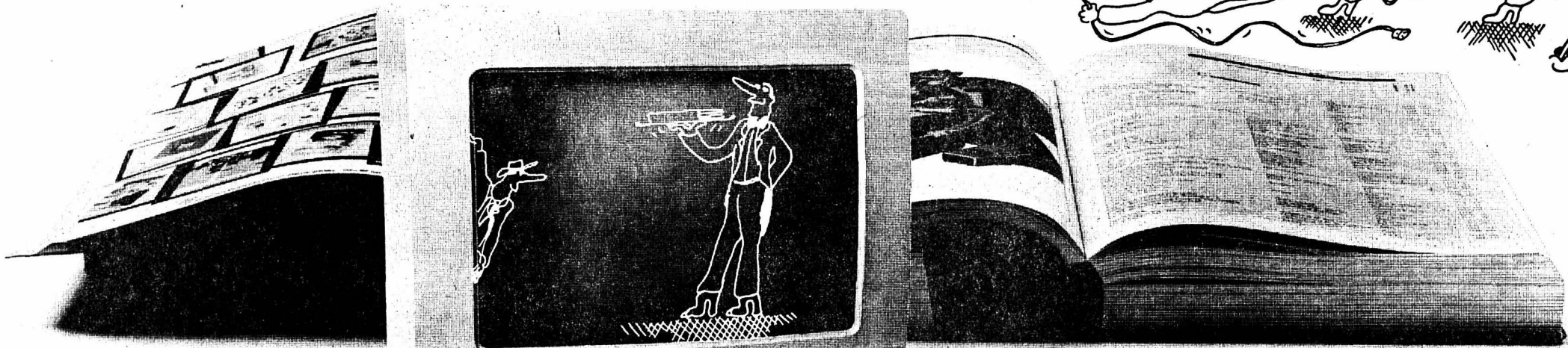

Une vue
d'ensemble
détaillée des
professionnels.



**Les Portraits '87
viennent de paraître – plus de 1000
pages! Tout sur la
communication
suisse en 1987. Des**

**informations complètes et faciles à
consulter, réunies sous forme de
données et de faits.**

Si, sur le plan professionnel, vous devez savoir tout ce qui se fait dans les domaines du marketing, de la publicité, des promotions et des ventes, il vous faut les données les plus récentes et les plus détaillées. Il vous faut savoir quelle agence a réalisé telle campagne, qui a pris telles photos, qui a mené efficacement une action de PR, quel graphiste s'est distingué, qui domine déjà les moyens de télécommunication les plus avancés et, enfin, les chiffres clairs et nets concernant ces divers domaines.

Avec cette 15^{ème} édition, l'Editeur a étendu l'ensemble des informations à toutes les branches de la communication. Parallèlement, la partie consacrée aux données a été encore développée et ce ne sont pas moins de 40 000 données qui ont été réunies et qui vous sont présentées sur plus de 1000 pages.

L'INFO-INDEX intégré dans l'ouvrage permet, sur 190 pages, des recherches rapides: 762 agences de publicité suisses avec leur signature ou logo; un Who is Who indiquant 1302 noms de personnalités marquantes; une liste des budgets comprenant 9'000 noms de firmes, de produits et de services, classés par ordre alphabétique avec bien sûr les noms des agences mandatées. Pour connaître tout ce qui se passe en Suisse sur le front de la publicité, en un clin d'œil.

«Portraits d'agences de publicité suisses»

Volume 1 – Les principales agences de Suisse présentent des exemples de travaux et de campagnes en couleurs. Et les données immédiatement accessibles:

- Adresses ● billings ● importance et ventilation des budgets ● distribution médias ● nombre des collaborateurs ● liste clients ● propriétaire/associés ● cadres ● réseaux internationaux, etc.

«Portraits du monde suisse de la communication»

Volume 2 – Toutes les entreprises spécialisées dans la communication, présentées en couleurs et – pour la première fois – accompagnées de données écrites les concernant.

- Relations publiques ● Etudes de marché/SILK ● Photographie publicitaire ● Presse ● Médias/Régies d'annonces ● Publicité extérieure ● Publicité directe ● Concepteurs visuels ● Corporate Identity ● Packaging, Design ● Illustrateurs ● Arts graphiques ● Lithos/Repros/Clichés ● Télécommunications ● Audio-visuel ● Radio ● Présentoirs, Décoration d'expositions ● Services ● INFO-INDEX complet

Portraits du monde suisse de la communication '87

Volume double, Top Prints, plus de 1000 pages, impression 4 couleurs, Fr. 85.-

Envoyer à: **ABA BERTSCHI ANNONCEN AG**
Dpt. Edition, Schoffelgasse 7, 8001 Zurich
Tél. 01-251 17 02/01-251 57 58

COUPON

Nous vous commandons:

- Ex. des PORTRAITS '87 (1000 pages) Fr. 85.- (+ frais de port)
- Ex. des PORTRAITS, chaque année dès parution
- J'aimerais étudier de près le monde suisse de la communication. Envoyez-moi aussi une loupe en cadeau!

Nom _____
Société _____
Adresse _____
NPA/Localité _____
Date et signature _____

Envoyer à: **ABA BERTSCHI ANNONCEN AG**
Dpt. Edition, Schoffelgasse 7, 8001 Zurich
Tél. 01-251 17 02/01-251 57 58



cet été ...

Grosfillex
L'art et la matière



Segalo

LA CHAUX-DE-FONDS ☎ 039 / 26 60 60
Boulevard des Eplatures 44

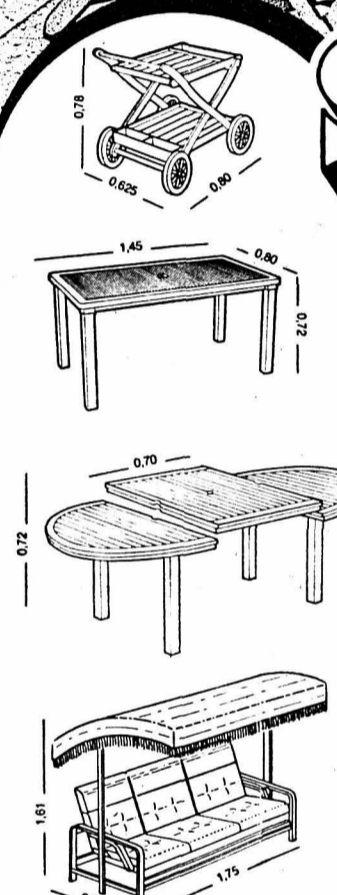

Avec la prestigieuse collection Grosfillex

Segalo

vous propose une splendide exposition de meubles de jardin. Il s'agit d'un produit "haut de gamme" en résine de synthèse: pas de rouille, résistance aux intempéries, facile à nettoyer.

5 ans de garantie

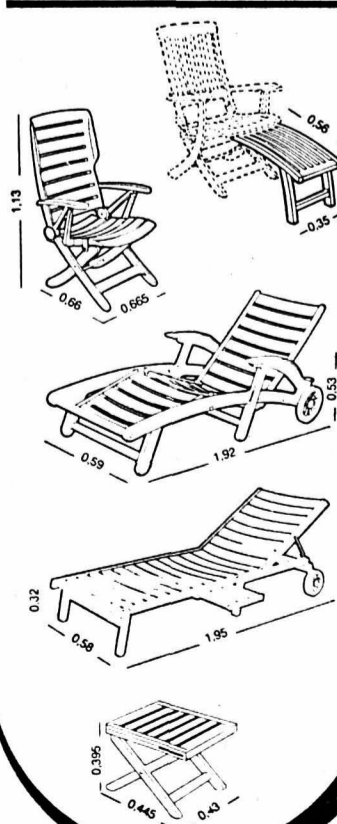

Pour compléter l'effectif du corps enseignant de l'Ecole-Club de La Chaux-de-Fonds, nous cherchons des

professeurs-animateurs

pour quelques heures hebdomadaires dans les disciplines suivantes:

Langues:

anglais
(langue maternelle exigée)

Formation:

Graphologie
Lire avec son enfant
Marketing et publicité

Loisirs:

Cuisine gastronomique
Confiserie
Yoga
Origami
Guitare
Clarinette

Les candidat(e)s voudront bien envoyer leur offre détaillée au Service pédagogique des Ecoles-Club Migros, rue du Musée 3, 2000 Neuchâtel.

école-club migros

Le spécialiste pour vos supports et chaussures sur mesure



Modèles spéciaux pour pieds sensibles et pour porter avec supports plantaires. DAMES - MESSIEURS - ENFANTS

Magasin spécialisé mode et sport
despland

Chaussures Bottier-Orthopédiste diplômé
2022 Bevaix - Parcage facile - Tél. 038/46 12 46
Fermé le mercredi après-midi - Reçoit sur rendez-vous.

H. Dubois
Maroquinerie

Maroquinerie du théâtre
La Chaux-de-Fonds

H. Dubois
Maroquinerie

un grand coup de balais avant transformation

des centaines d'articles sacrifiés
articles de voyages - valises - sacs de dames - serviettes

profitez - profitez - profitez - profitez - profitez - profitez

Complet, tissu fin mélangé,

granit Fr. 398.-

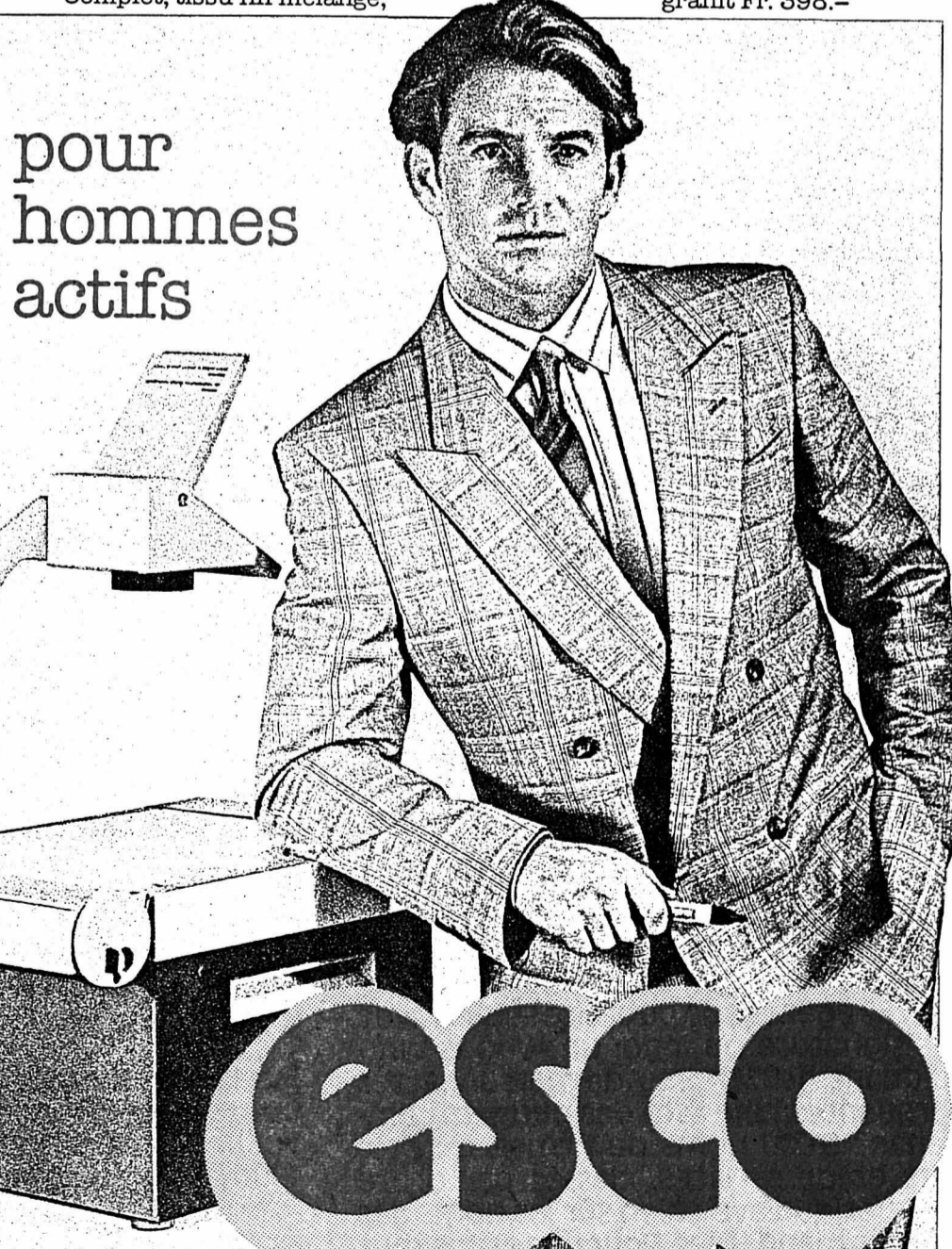

pour hommes actifs

esco

La Chaux-de-Fonds
62, av. Léopold-Robert

8703-04/P

football

L'IMPARTIAL la voix d'une région

Championnat de l'Association cantonale neuchâteloise de football

Les classements des juniors



PHOTO SCHNEIDER

Duel entre les petits de Deportivo et Neuchâtel Xamax

Juniors A, premier degré

Comète-Fleurier.....	2-3
Le Parc-Hauterive.....	0-3
Boudry-Serrières.....	2-2
Saint-Blaise-Etoile.....	3-3

CLASSEMENT						
	J	G	N	P	Buts	Pts
1. Hauterive	3	3	0	0	14	6
2. Boudry	2	1	1	0	6	3
3. Etoile	2	1	1	0	9	3
4. Colombier	1	1	0	0	7	2
5. Fleurier	1	1	0	0	3	2
6. Le Parc	2	1	0	1	6	3
7. Béroche	2	1	0	1	4	8
8. Saint-Blaise	3	0	2	1	4	7
9. Cornaux	3	0	2	1	3	6
10. Serrières	3	0	2	1	2	8
11. Le Locle	1	0	0	1	3	4
12. Saint-Imier	1	0	0	1	1	7
13. Comète	2	0	0	2	3	9

Juniors B, 1er degré

Hauterive-Deportivo.....	2-1
--------------------------	-----

CLASSEMENT						
	J	G	N	P	Buts	Pts
1. Hauterive	3	3	0	0	8	5
2. NE Xamax	2	1	1	0	3	2
3. Le Locle	1	1	0	0	6	0
4. Le Landeron	1	1	0	0	5	3
5. Serrières	1	0	1	0	1	1
6. Superga	1	0	0	1	3	4
7. Marin	1	0	0	1	1	2
9. Fleurier	1	0	0	1	0	6
10. Deportivo	2	0	0	2	4	7

Juniors B, 2ème degré, groupe 1

Le Parc-Dombresson.....	4-0
-------------------------	-----

CLASSEMENT						
	J	G	N	P	Buts	Pts
1. Le Parc	1	1	0	0	4	0
2. Floria	0	0	0	0	0	0
5. Dombresson	1	0	0	1	0	4

Juniors B, 2ème degré, groupe 2

Cortaillod-Corcelles.....	6-1
Saint-Blaise-Travers.....	1-1
Colombier-Cortaillod.....	3-4

CLASSEMENT						
	J	G	N	P	Buts	Pts
1. Cortaillod	3	3	0	0	14	7
2. Travers	1	0	1	0	1	1
4. Corcelles	1	0	0	1	1	6
5. Colombier	2	0	0	2	6	8

Juniors C, premier degré

Lignières-Saint-Blaise.....	2-0
-----------------------------	-----

CLASSEMENT						
	J	G	N	P	Buts	Pts
1. Lignières	2	2	0	0	4	4
2. Audax	1	1	0	0	2	0
3. Le Landeron	1	1	0	0	3	1
4. Saint-Blaise	2	1	0	1	1	2
5. Deportivo	0	0	0	0	0	0
7. Hauterive	1	0	0	1	1	2
8. Saint-Imier	1	0	0	1	0	1
9. NE Xamax	1	0	0	1	1	3
10. Le Parc	1	0	0	1	0	2

Juniors C, 2ème degré, groupe 1

Béroche-Colombier.....	2-5
------------------------	-----

CLASSEMENT						
	J	G	N	P	Buts	Pts
1. Colombier	2	2	0	0	7	3
2. La Sagne	1	1	0	0	3	1
3. Cortaillod	1	1	0	0	4	2
4. Cornaux	1	1	0	0	5	3
5. NE Xamax II	1	1	0	0	2	1
6. Fleurier	1	0	0	1	1	2
7. Etoile	1	0	0	1	3	5
8. Ponts-de-Martel	1	0	0	1	2	4
9. Couvet	1	0	0	1	1	3
10. Béroche	2	0	0	2	3	7

Juniors C, 2ème degré, groupe 2

Floria-La Chaux-de-Fonds.....	0-8
-------------------------------	-----

CLASSEMENT						
	J	G	N	P	Buts	Pts
1. La Chx-de-Fds	2	2	0	0	12	2
2. Corcelles	1	1	0	0	5	2
3. Sonvilier	1	1	0	0	5	4
4. Comète	0	0	0	0	0	0
8. Auvernier	1	0	0	1	4	5
9. Boudry	1	0	0	1	2	4
10. Floria	2	0	0	2	0	13

Juniors D, 1er degré

Boudry-Cornaux.....	0-4
---------------------	-----

CLASSEMENT						
	J	G	N	P	Buts	Pts
1. Hauterive I	1	1	0	0	13	1
2. NE Xamax I	1	1	0	0	6	1
3. Le Locle	1	1	0	0	6	2
4. Châtelard	1	1	0	0	1	0
5. NE Xamax II	1	1	0	0	5	4
6. Cornaux	2	1	0	1	8	5
7. Marin	1	0	0	1	0	1
8. Le Landeron	1	0	0	1	2	6
9. Corcelles	1	0	0	1	1	3
10. Boudry	2	0	0	2	1	10

Juniors D, 2ème degré, groupe 1

Le Parc-Etoile.....	8-0
La Chaux-de-Fonds-Fontainemelon... ..	6-1

CLASSEMENT						
	J	G	N	P	Buts	Pts
1. Le Parc	2	2	0	0	11	1
2. La Chx-de-Fds	2	2	0	0	12	4
3. Ponts-de-Martel	0	0	0	0	0	0
5. Cressier	1	0	0	1	1	3
6. Fontainemelon	1	0	0	1	1	6
8. Etoile	1	0	0	1	0	8

Juniors D, 2ème degré, groupe 2

Boudry I-NE Xamax III.....	3-8
----------------------------	-----

CLASSEMENT						
	J	G	N	P	Buts	Pts
1. NE Xamax III	2	2	0	0	16	5
2. Gen.s/Coffrane	1	1	0	0	13	0
3. Deportivo	1	1	0	0	5	2
4. Lignières	1	0	1	0	0	1
6. Comète	1	0	0	1	2	8
7. Noiraigue	1	0	0	1	0	13
8. Boudry I	2	0	0	2	5	13

Juniors D, 2ème degré, groupe 3

CLASSEMENT	J	G	N	P	Buts	Pts
------------	---	---	---	---	------	-----

1. Fleurier	1	1	0	0	12	3
2. Ticino	1	1	0	0	4	0
3. Superga	1	1	0	0	1	0
4. Saint-Blaise	0	0	0	0	0	0
5. Cortaillod	1	0	0	1	0	1
6. Gorgier	1	0	0	1	0	4
7. Hauterive II	1	0	0	1	3	12

Juniors E, premier degré, groupe 1

Le Parc I-Le Landeron I.....	3-2
------------------------------	-----

CLASSEMENT						
	J	G	N	P	Buts	Pts
1. Le Parc I	2	1	1	0	4	3
2. Auvernier	1	1	0	0	7	1
3. Colombier II	1	1	0	0	2	0
4. Le Landeron I	2	1	0	1	4	3
5. Châtelard I	1	0	0	1	1	1
6. Saint-Imier	1	0	0	1	0	2
8. Ticino	1	0	0	1	1	7

Juniors E, premier degré, groupe 2

Colombier I-Fleurier.....	3-2
Corcelles I-Superga.....	3-0
NE Xamax I-Le Locle.....	7-0
Hauterive I-Les Bois.....	7-0

CLASSEMENT						
	J	G	N	P	Buts	Pts
1. NE Xamax I	1	1	0	0	7	0
3. Corcelles I	1	1	0	0	3	0
4. Colombier I	1	1	0	0	3	2
5. Fleurier	1	0	0	1	2	3
6. Superga	1	0	0	1	0	3
7. Le Locle	1	0	0	1	0	7

Juniors E, 2ème degré, groupe 1

Couvet-Sonvilier.....	1-3
Môtiers-Béroche.....	2-4

CLASSEMENT						
	J	G	N	P	Buts	Pts
1. Béroche	2	2	0	0	16	2
2. Cornaux I	1	1	0	0	11	0
3. Bôle	1	1	0	0	9	1
4. Saint-Blaise I	1	1	0	0	5	3
5. Sonvilier	2	1	0	1	4	10
6. Deportivo	1	0	0	1	0	12
7. Môtiers	2	0	0	2	5	9
8. Couvet	2	0	0	2	1	14

Juniors E, 2ème degré, groupe 2

Le Parc II-Lignières.....	6-1
---------------------------	-----

CLASSEMENT						
	J	G	N	P	Buts	Pts
1. Marin I	1	1	0	0	7	0
2. NE Xamax II	1	1	0	0	5	1
3. Cortaillod	1	1	0	0	3	0
4. Le Parc II	2	1	0	1	7	6
5. Fontainemelon	0	0	0	0	0	0
6. Dombresson II	1	0	0	1	0	3
7. Lignières	1	0	0	1	1	6
8. La Sagne	1	0	0	1	0	7

Juniors E, 2ème degré, groupe 3

Corcelles II-Colombier III.....	5-0
Chx-de-Fonds-Etoile.....	1-4

CLASSEMENT						
	J	G	N	P	Buts	Pts
1. Corcelles II	1	1	0	0	5	0
2. Etoile	1	1	0	0	4	1
3. Cressier I	0	0	0	0	0	0
7. Chx-de-Fonds	1	0	0	1	1	4
8. Colombier III	1	0	0	1	0	5

Juniors E, 2ème degré, groupe 4

Hauterive II-Marin II.....	2-4
----------------------------	-----

CLASSEMENT						
	J	G	N	P	Buts	Pts
1. Marin II	2	2	0	0	9	4
2. Châtelard II	1	1	0	0	9	0
3. Boudry	1	1	0	0	5	1
4. Hauterive II	2	1	0	1	3	4
5. Cornaux II	0	0	0	0	0	0
6. Saint-Blaise II	1	0	0	1	0	1
7. Le Landeron II	1	0	0	1	2	5
8. Comète	1	0	0	1	1	5
9. Cressier II	1	0	0	1	0	9

Juniors F, premier degré

Chx-de-Fonds-Dombresson.....	6-5
------------------------------	-----

CLASSEMENT						
	J	G	N	P	Buts	Pts
1. NE Xamax I	1	1	0	0	6	0
2. Gorgier	1	1	0	0	6	2
3. Cortaillod	1	1	0	0	2	1
4. Colombier I	1	1	0	0	7	6
5. Chx-de-Fonds	2	1	0	1	8	11
6. Deportivo	1	0	0	1	6	7
7. NE Xamax II	1	0	0	1	1	2
8. Dombresson	2	0	0	2	5	12

Juniors F, 2ème degré, groupe 1

Auvernier-Marin I.....	1-1
Béroche-Saint-Blaise.....	9-0
Châtelard-Comète.....	0-1
Boudry I-Fleurier.....	4-2

CLASSEMENT						
	J	G	N	P	Buts	Pts
1. Béroche	1	1	0	0	9	0
2. Boudry I	1	1	0	0	4	2
3. Comète	1	1	0	0	1	0
4. Auvernier	1	0	1	0	1	1
6. Châtelard	1	0	0	1	0	1
7						

chronique automobile

L'IMPARTIAL la voix d'une région

Gamme 1987 des voitures américaines Cinq marques, vingt modèles

LES voitures américaines ont à nouveau le vent en poupe. La faiblesse du dollar et son taux de change extrêmement favorable n'y sont bien évidemment pas étrangers. Aujourd'hui, les voitures fabriquées Outre-Atlantique sont redevenues très compétitives par rapport à d'autres automobiles européennes de la catégorie supérieure.

La situation actuelle a d'ailleurs poussé la General Motors à proposer en Suisse une gamme élargie pour 1987. Celle-ci se compose d'une vingtaine de modèles de cinq marques: Buick, Chevrolet, Oldsmobile, Pontiac et Cadillac.

Toutes les voitures importées sont équipées d'un moteur V6 ou V8. La plupart d'entre-elles sont pourvues d'équipements de haut niveau tels que conditionnement d'air, robot de vitesse de croisière, transmission automatique, ver-

rouillage central des portières, etc... Cadillac enfin propose trois modèles grand luxe, tous à traction avant: Eldorado, Seville et De Ville. Ils sont tous dotés d'un moteur V8 de 4,1 litres. Ces trois voitures de prestige ne dérogent pas aux principes qui ont fait le succès de cette marque.

Les nouvelles américaines importées en Suisse devraient permettre à General Motors de reconquérir une partie du terrain perdu au début des années 80. Avec la remontée du dollar, les ventes qui s'étaient élevées à plus de 5000 en 1979, ont en effet très fortement chuté pour n'atteindre que 250 unités en 1985. Depuis, le chiffre des ventes est nouveau à la hausse. En 1986, 605 voitures ont été immatriculées dans notre pays. Cette année, General Motors espère en écoulé entre 1500 et 1700. Un objectif tout à fait réalisable.

Michel DERUNS

un moteur V8 de 5 litres est également proposé à la clientèle suisse. Du côté des utilitaires, le grand constructeur américain présente notamment le Blazer S 10, un 4 x 4 aux multiples possibilités. La gamme Pontiac comprend le break 6000 mais encore et surtout la Bonneville, une voiture grand format et la Grand Am. Ces deux véhicules, à traction avant comme toute les Pontiac du reste, ont l'avantage de bien s'adapter aux routes helvétiques. Oldsmobile ne propose qu'un modèle: la Toronado, un très luxueux coupé compact équipé d'un moteur V6 de 3,8 litres. La gamme Buick pour la Suisse se compose de 6 modèles. Parmi ces derniers, la Century, la Century Wagon, la Skylark et l'Electra Park Avenue, la plus luxueuse des Buick et le modèle de pointe de la marque en Europe. Traction avant, elle possède sous le capot un V6 de 3,8 litres.



Le coupé Chevrolet Cavalier

Chevrolet, qui vient de célébrer son 75e anniversaire et qui a déjà produit plus de 110 millions d'automobiles, exporte sept modèles vers la Suisse, 4 voitures et 3 utilitaires. On retiendra avant tout la Cavalier, une traction avant compacte qui est proposée comme coupé ou décapotable. Les deux versions sont équipées d'un V6 2,8 litres. Classic, un véhicule de grand format avec

rouillage central des portières, etc... Cadillac enfin propose trois modèles grand luxe, tous à traction avant: Eldorado, Seville et De Ville. Ils sont tous dotés d'un moteur V8 de 4,1 litres. Ces trois voitures de prestige ne dérogent pas aux principes qui ont fait le succès de cette marque.

Les nouvelles américaines importées en Suisse devraient permettre à General Motors de reconquérir une partie du terrain perdu au début des années 80. Avec la remontée du dollar, les ventes qui s'étaient élevées à plus de 5000 en 1979, ont en effet très fortement chuté pour n'atteindre que 250 unités en 1985. Depuis, le chiffre des ventes est nouveau à la hausse. En 1986, 605 voitures ont été immatriculées dans notre pays. Cette année, General Motors espère en écoulé entre 1500 et 1700. Un objectif tout à fait réalisable.

Michel DERUNS

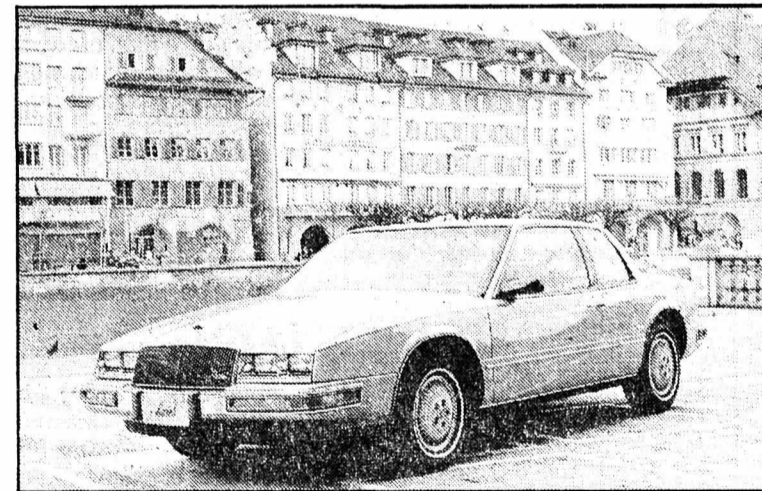

La Buick Riviera

Transpublic 87: un salon qui nous concerne

DU mardi 28 avril au samedi 2 mai 1987, le Palexpo de Genève accueillera Transpublic 87 - 1er Salon international des transports publics et services communaux.

En 1970, le Salon de l'auto avait donné naissance au Salon international des véhicules utilitaires, exposition biennale qui a présenté jusqu'en 1986 le transport de personnes et de marchandises par la route. Dès 1988 et toutes les années paires, ce Salon continuera de présenter le seul transport de marchandises.

Cette année, Transpublic constituera une grande première. Les exposants ont déjà témoigné un vif intérêt, puisque

125 maisons ont réservé une surface nette de 28.760 m², ce qui occupera une surface brute représentant trois grandes halles du Palexpo.

Le programme d'exposition est totalement inédit: outre les transports publics par roue, il couvrira également les transports par rail et par câble, les véhicules communaux, les équipements aéroportuaires, les accessoires, les associations et la littérature spécialisées.

Le grand public trouvera un grand intérêt à découvrir les moyens de transport de masse du futur, qui le concernent directement, comme les bus, les trains, les monorails, les métros ou les télécabines de demain.

Mazda 323 4WD Turbo 16V

Et conduire de plaisir

LE pari est tenu. Mazda a sorti une voiture sportive à traction intégrale. Importés par le groupe Blanc et Paiche à Meyrin, ces véhicules ont même trouvé le moyen d'aller tutoyer les «grands» du championnat suisse des rallyes. Bien sûr, des améliorations sont effectuées entre ceux pilotés par le team Mazda et ceux livrés à tout un chacun. Et pour leur début, les voitures du pays du Soleil Levant ont surpris en bien lors du Critérium jurassien. Les maladies de jeunesse seront vite guéries.

Pour ce qui concerne les versions normales, il en ira certainement de même. Encore que les défauts ne se soient pas bousculés au portillon. A tel point que je me suis pris à... conduire de plaisir pour plagier Michel Sardou.

Il est vrai que les ingénieurs de l'entreprise d'Hiroshima ont mis le paquet. Traction intégrale permanente avec verrouillage du différentiel central, moteur quatre cylindres turbo compressé, 16 soupapes avec deux arbres à cames en tête, radiateur de refroidissement pour l'air de la suralimentation, injection électronique et autre catalyseur à trois voies ont trouvé une place dans ce véhicule ne mesurant pas 4 mètres et pesant quelque 1150 kilos.

Terrain difficile

Mazda aurait très bien pu tomber dans la facilité et développer les versions 626 et 929. Le constructeur japonais a préféré choisir, et c'est tout à son honneur, un segment de marché où la concurrence est très vive. Pour ne pas arriver comme le petit dernier, les ingénieurs asiatiques ont mis les bouchées doubles.

La Mazda 323 4WD turbo 16 v ne s'est pas contentée de jouer les jolis coeurs avec sa carte de visite. J'ai pu réellement le constater en me mettant à son volant. Je me suis fait un sacré plaisir en parcourant plus de 1800 kilomètres lors des deux semaines de



l'essai. Notamment durant la nuit, lorsque tous les pandores sont gris. Rallier La Chaux-de-Fonds depuis Bellinzona avec de la pluie comme accompagnante ne m'a pas pris plus de 2h et 20 minutes. Pourtant je me suis bien gardé de prendre des risques inutiles.

Même à haute vitesse, la voiture a gardé sa ligne tout en dégageant une impression de sécurité exceptionnelle. Il s'en est avéré de même dans les courbes tout comme d'ailleurs sur les derniers manteaux neigeux amenés par le printemps. Les réactions de la voiture m'ont, à chaque fois, surpris.

Dans le trafic de tous les jours, les 136 ch se sont avérés utiles. Les accélérations, plus qu'intéressantes, ont permis des dépassements sans danger. Le confort du conducteur et des occupants n'est pas laissé pour compte avec toutefois une petite réserve quant aux designs des sièges notamment dans le support des lombaires.

Les détails négatifs n'ont pas réussi à tempérer mon enthousiasme. La mauvaise visibilité lors des marches

arrière, le niveau sonore élevé à l'intérieur de l'habitacle et la consommation d'essence sans plomb (cycle urbain 12,3 l/100 km, cycle routier 11,1 l/100 km, moyenne générale de 11,7 l/100 km) supérieure à la moyenne seront certainement vite corrigés.

Laurent GUYOT

Fiche technique

Marque: Mazda
Modèle: 323 4WD turbo 16V
Transmission: traction intégrale en permanence
Cylindrée: 1597 cm³
Poids à vide: 1150 kilos
Réservoir d'essence: 50 litres
Performances: vitesse maximale 200 km/h, 0 - 100 km/h en 9,0 sec.
Freins: freins à disques ventilés à l'avant
Longueur: 399 cm
Prix: Fr. 29'800.-

Audi 80 1900 E

Sécurité, robustesse et finition exemplaire

L'AUDI 80 n'est plus une simple voiture de classe moyenne. Elle est désormais entrée dans la catégorie supérieure. Entre la version 1987 et les autres, il y a un monde de différence. Le constructeur allemand entend du reste faire de Audi, la marque de prestige du groupe VW.

La nouvelle Audi 80 offre un choix entre 6 moteurs à quatre cylindres. La gamme va du diesel de 54 CV au «moulin» à injection de 113 CV. C'est du reste ce dernier modèle que nous avons testé. Cette voiture se distingue d'emblée par ses lignes compactes et harmonieuses, sa carrosserie aérodynamique et raffinée qui offre un Cx extrêmement faible de 0,29. Cette dernière abrite un habitacle fort spacieux, bien insonorisé. Les sièges en mousse intégrale sont d'une qualité supérieure à la moyenne. Les occupants y trouvent une position confortable quelle que soit leur taille. Toute la finition du reste, tant à l'intérieur qu'à l'extérieur peut être qualifiée de remarquable et d'exemplaire.

Le tableau de bord est plaisant, clairement structuré. Toutes les lampes témoin sont placées dans le champ de vision du conducteur. Un avertisseur sonore se met en marche si l'on quitte la voiture sans avoir éteint les phares ou la radio. Le chauffage qui comprend une soufflerie à quatre vitesses, est efficace. Le fait qu'il soit indépendant du circuit de refroidissement du moteur et les multiples possibilités de réglage permettent d'obtenir exactement la température désirée. On regrettera toutefois que l'équipement du modèle de base ne soit pas un tantinet plus sophistiqué. Le constructeur s'est contenté du minimum. Il a préféré axer son effort dans d'autres domaines, sur le plan de la sécurité notamment en quoi il n'a pas tout tort!

Outre l'ensemble extrêmement solide, les pare-chocs sont par exemple conçus pour absorber l'énergie d'une collision. En option, pour un supplément de 830 francs, Audi propose son tout nouveau système de sécurité Pro-

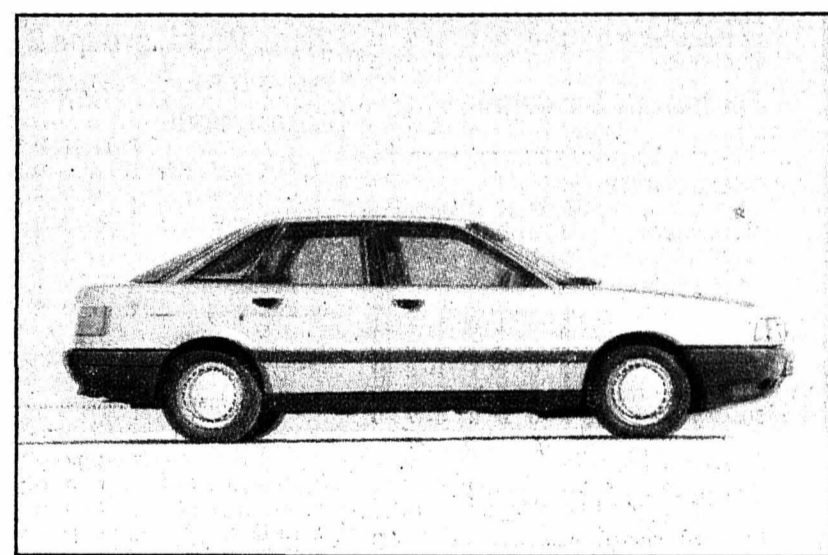

con-ten. Celui-ci, en résumé, exploite le mouvement du moteur projeté en arrière en cas de collision frontale. Des câbles tirent en avant le volant tout en tendant les ceintures de sécurité, un système qui peut sauver des vies humaines.

La très grande robustesse de la carrosserie, son épaisseur supérieure à la moyenne n'offre toutefois pas que des avantages. Les portières par exemple sont lourdes et du même coup difficiles à manipuler pour certains. Il en va de même du couvercle du coffre. Ce dernier, soit dit en passant, mériterait d'être un peu plus volumineux.

A propos de la carrosserie, signalons encore qu'elle est entièrement galvanisée. Les endroits les plus exposés ont en plus été protégés par une couche de zinc inoxydable. Il s'agit là du meilleur traitement anti-corrosion à long terme. Audi offre d'ailleurs une garantie de 6 ans.

Le moteur de 1847 cmc est souple, puissant et silencieux, même à hauts régimes. Il offre de très bonnes reprises. Sa consommation est faible, 8,3 litres en moyenne pour 100 km en parcours mixte. L'Audi 80 est facile et sûre à conduire. La stabilité directionnelle, la tenue de route sont très bonnes.

Cette voiture a aussi l'avantage de bien se comporter sur les routes enneigées. De prime à bord, l'Audi 80 peut paraître chère. Mais quand on y regarde d'un peu plus près, on se rend vite compte que l'on en a pour son argent!

Michel DERUNS

Fiche technique

Marque: Audi
Modèle: 80 1900 E
Transmission: traction avant, boîte à cinq vitesses
Moteur: 4 cylindres en ligne
Cylindrée: 1847 cm³
Puissance: 113 CV
Vitesse maximale: 195 km/h
Freins: à disques sur les 4 roues, ventilés à l'avant, servofrein, régulateur de l'effet de freinage sur les roues arrière
Portes: 4
Poids à vide: 1050 kg
Poids maximum: 1510 kg
Longueur: 4,39 mètres
Réservoir d'essence: 68 litres
Consommation: 8,3 litres/100 km en parcours mixte
Prix de base: Fr. 25.520.-