

L'IMPARTIAL

Feuille d'Avis des Montagnes 1806

Quotidien neuchâtois et jurassien édité à La Chaux-de-Fonds
 Rédactions régionales: Le Locle, Fleurier, Cernier, Neuchâtel, Saint-Imier, Saignelégier

Rédaction
 Administration:
 2301 La Chaux-de-Fonds
 Rue Neuve 14
 Tél. (039) 21 11 35
 Télex 952 114

la voix d'une région

Société éditrice: Imprimerie Courvoisier - Journal L'Impartial S.A.

O

opinion

Manieurs de pioches

Vendredi matin: les amoureux du vieux Berne cherchent en vain dans l'hebdomadaire de combat «Le Jura libre» un signe, même discret, de désapprobation après la fureur iconoclaste dont fut victime la fontaine de la Justice.

Pas une ligne. Au contraire, une revendication ambiguë du groupe Bélier, sur trois colonnes.

Il faut reparler de cet acte de démenche. Non pour le condamner une nouvelle fois. D'autres, dont les représentants des partis politiques du Jura, l'ont fait avec toute la vigueur voulue: un acte imbécile qui qualifie ses auteurs.

Mais, dans une perspective de pluralisme culturel, de fédéralisme dirions-nous, il convient de s'interroger sur le mépris ainsi affiché par une poignée d'exaltés envers le patrimoine d'autrui.

Pour certains, de plus en plus nombreux même dans le Jura, le silence du patron du Rassemblement jurassien est une reconnaissance de filiation des brandisseurs de pioches. Lui qui se pique d'intellectualisme.

Il est vrai que depuis quelques années, toutes les actions du groupe Bélier reflètent les leçons mal digérées, l'inintelligence des discours, l'annoncement de quelques idées générales sur la défense des ethnies, la francophonie. Mais là où le maître brille d'éloquence, les élèves bégaient. Inculture politique.

On peut se demander, tout de même, si l'enlèvement de la pierre d'Unspunnen ne relève pas d'un mépris profond pour tout ce qui touche à la culture alpine. Mais on ne voit pas en quoi, ces dernières années surtout, l'expression culturelle jurassienne ou romande, serait plus riche, plus sincère et plus vivante que le folklore de pâturages. Au moins ce dernier est-il compris et suivi chaque année par des milliers de gens simples!

De toute évidence, la destruction, dans la nuit de dimanche à lundi, de la statue de la Justice, procède du même dédain de la culture germanique. Mais quels Béotiens en matière historique et esthétique.

Il existe, sur le pluralisme culturel suisse, sur le problème du langage, un texte très fort de Friedrich Dürrenmatt. Il avait déjà senti juste: «Au Tribunal fédéral, les séparatistes se moquent d'un paysan dont ils ont incendié la ferme pour prouver leur supériorité culturelle, parce qu'en tant que bernois il parle mal le français. Ils se moqueraient également de moi...»

Encore faut-il savoir lire.

Il y a, de toute évidence, et non seulement dans le Jura, une sorte de morgue de tout ce qui est français par rapport aux dialectes, à la culture germanique. Parce que le français aurait une dimension universelle. C'est oublier que nous sommes d'abord des paysans comme à Burgdorf. Et ceux qui regardent au-dessus de leur village participent d'une culture européenne, sans souci de l'origine linguistique des idées. On ne se «cultive» que par la «culture» des autres.

Quant aux agitateurs, leurs idées fixes leur suffisent, aurait conclu l'écrivain bernois.

Yves PETIGNAT

Israël: l'accord de rotation a été signé Shamir premier ministre



La cérémonie de passation des pouvoirs: à gauche, M. Peres, et à droite, M. Shamir. (Bélino AP)

Certains observateurs n'auraient pas parié un shekel sur la réussite de l'accord de rotation signé en 1984 entre les travaillistes et le Likoud israéliens. Pourtant aujourd'hui, c'est chose faite. Le président israélien, M. Haim Herzog, a nommé vendredi M. Shamir au poste de premier ministre en remplacement de M. Peres.

Cette «rotatzia» au sommet du gouvernement intervient au moment où l'armée israélienne s'efforce de récupérer un de ses aviateurs abattus jeudi lors d'un raid lancé au Sud-Liban en représailles de l'attentat de mercredi perpétré par des Palestiniens à Jérusalem. Vendredi, les recherches se sont intensifiées.

► Page 2

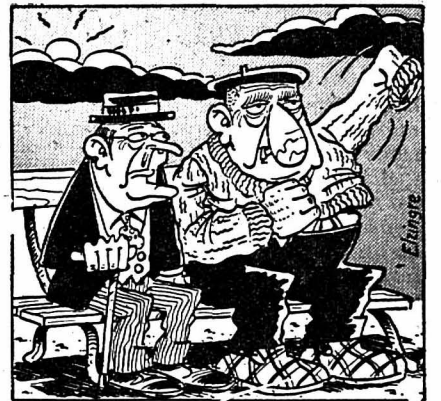

météo

Valable pour tout le pays: le temps reste en général ensoleillé, malgré quelques passages de nuages élevés. En plaine on notera une brume qui s'élèvera jusque vers 1200 m. La limite de 0° reste située vers 3200 m.

Evolution probable jusqu'à mercredi: au nord, augmentation de la nébulosité dimanche à partir de l'ouest. Lundi quelques précipitations, fort vent d'ouest. A partir de mardi, amélioration et nébulosité changeante. Au sud, assez ensoleillé.

Samedi 18 octobre 1986

42e semaine, 291e jour

Fêtes à souhaiter: Luc, Lucas, Gwen

	Samedi	Dimanche
Lever du soleil	6 h 54	6 h 55
Coucher du soleil	17 h 41	17 h 39
Lever de la lune	17 h 51	18 h 11
Coucher de la lune	7 h 31	8 h 42
	Judi	Vendredi
Lac des Brenets	747 m 49	747 m 28
Lac de Neuchâtel	429 m 09	429 m 08

En Espagne Limogeage

Le chef d'état-major de la Garde civile espagnole, le général Andres Cassinello, a été destitué hier de ses fonctions par le gouvernement, à la suite d'un article incendiaire publié jeudi dans un quotidien conservateur dans lequel il insultait notamment les députés espagnols.

«Vous êtes des couillons, allez vous faire foutre, et encore je reste poli!» avait écrit jeudi dans le quotidien ABC le général Cassinello, qui s'en prenait aux parlementaires, à la magistrature, aux journalistes et aux communistes. Ce qui en dit long sur le «haut niveau» intellectuel de certains dignitaires de la Garde civile. Qui ont du mal à cacher leur passé...

«Ils disent que je ne suis pas démocrate (...) ils ont peut-être raison: il n'est pas nécessaire d'avoir un démocrate à la tête de la Garde civile, car de tous temps les gouvernants ont demandé à la Garde civile la discipline et non le consensus», affirmait encore le général. (ats, afp)

Le pilote israélien porté disparu après vous avoir bombardés est vivant et en bonne santé!



Ah! Enfin une bonne nouvelle!

Guerre chimique Soldats de l'OTAN mal préparés

De nombreux spécialistes militaires occidentaux estiment qu'en cas de conflit militaire en Europe, les Soviétiques préféreraient utiliser des armes chimiques plutôt que des missiles nucléaires. Les mêmes spécialistes jugent que les soldats de l'OTAN sont mal préparés pour contrer une «offensive chimico» soviétique.

Une attaque chimique «classique» - avec utilisation du terrible gaz moutarde - peut tuer des centaines de soldats en quelques minutes. Pour se défendre contre ce type d'agression, les soldats doivent revêtir, en un temps éclair, des combinaisons à même de les protéger.

Les 180.000 soldats américains basés en RFA, ainsi que les autres troupes de l'OTAN, effectuent ce type d'exercice à peu près une fois par an, ce qui paraît insuffisant.

Dans la garnison américaine de Bad Kreuznach, une petite ville du centre de la RFA, les soldats reçoivent un entraînement spécial au terme duquel ils doivent savoir comment survivre et sauver des vies sur un champ de bataille envahi par les gaz toxiques.

Les bataillons qui parviennent à passer brillamment l'examen, d'une durée d'une semaine, reçoivent une prestigieuse médaille à accrocher à l'uniforme. La première semaine, le taux de réussite n'est que de 30%.

«Nos vêtements protecteurs gênent notre mobilité, notre dextérité, mais nous n'avons pas d'alternative. On le fait bien et on survit, on le fait mal, on meurt», explique le capitaine Philipp Sanders, qui surveille les manœuvres.

Les soldats doivent d'abord apprendre à revêtir le plus rapidement possible l'uniforme de protection, qui pèse environ neuf kilos et peut protéger des émanations chimiques durant six heures.

En guise de gaz chimiques, on envoie sur les soldats des bombes fumigènes qui dégagent une acre fumée (l'utilisation d'armes chimiques véritables est interdite par le Congrès américain depuis 1969). Des hommes sont chargés de récupérer les «blessés» qui gisent sur le

champ de bataille, en franchissant des obstacles comme du fil de fer barbelé.

Les manœuvres comportent d'autres exercices: une marche de 20 kilomètres en combinaison «antichimique», ou encore un match de volleyball dans la même tenue.

Les responsables militaires américains affirment disposer d'au moins deux combinaisons de protection par soldat. De plus, les véhicules sont équipés de système de détection et de décontamination de produits chimiques, ainsi que de mécanismes permettant de protéger l'équipage d'un camion pris au milieu d'un nuage toxique.

Malgré tout, de nombreux experts estiment que ces entraînements et cet équipement sont pour l'instant insuffisants. Les exercices par exemple devraient être «plus réalistes» affirme le comité militaire du Sénat américain, qui ajoute: «Tout indique que de nombreuses personnes parmi le personnel militaire ne réagiraient pas automatiquement (en cas d'attaque chimique) parce qu'elles ne sont pas accoutumées aux effets d'un environnement contaminé chimiquement».

Selon des experts militaires, les forces du Pacte de Varsovie disposent de

150.000 à 750.000 tonnes de produits chimiques destinés à des opérations militaires, contre 40.000 tonnes pour les Américains. De plus, on estime que les troupes du Pacte s'entraînent avec de véritables armes chimiques. «L'URSS, ajoutez-on dans les milieux militaires américains, «à une vue très claire sur l'utilisation des armes chimiques. Ils l'ont démontré dans les combats en Afghanistan». (ap)

sommaire

Conseil fédéral
 P. Zbinden renonce
 SUISSE Page 4

Japon: nouveau
 départ de la Swatch
 ECONOMIE Page 6

R

région
 2e cahier

Neuchâtel
 Accident
 mortel

PAGE 17

Jeux olympiques de 1992 Barcelone et Albertville



Délire joyeux à Barcelone. (Bélino AP)

● LIRE EN PAGE 13

La nouvelle génération



GARAGE et CARROSSERIE
 AUTO-CENTRE
 LA CHAUX-DE-FONDS
 Fritz-Courvoisier 66 - Tél. 039/28.66.77

OFFRES D'EMPLOIS

Etude d'Avocats et Notaires
cherche

une secrétaire

sténodactylo, capable de travailler de façon indépendante avec éventuellement connaissances de comptabilité et d'allemand.

Faire offres sous chiffres 87-160 à ASSA Annonces Suisses SA, 2, fbg du Lac, 2000 Neuchâtel.

APIMEC SA

Atelier de Précision pour l'Industrie Mécanique

Cherche

mécaniciens

Nous demandons:

CFC, expérience pratique de plusieurs années, sachant travailler avec méthodes.

Nous offrons:

Un cadre de travail agréable dans une petite équipe jeune et dynamique, salaire en rapport avec les capacités.

APIMEC SA, Zone industrielle
Allée du Quartz 5
2300 La Chaux-de-Fonds

Etes-vous **ingénieur ETS en microtechnique** ou en **micromécanique**?

Pourriez-vous converser avec nos clients qui parlent français, allemand et anglais?

Etes-vous âgé de 30-40 ans?

Etes-vous intéressé pour d'autres domaines que la seule microtechnique? La photographie? La chimie?

Si oui, vous serez notre

chef des nouveaux projets

Nous sommes un des leaders mondiaux de la fabrication de circuits imprimés pour la micro-électronique; vous serez donc confronté aux problèmes posés par nos clients qui sont parmi les plus prestigieux; vous chercherez et trouverez les solutions à leurs problèmes de fabrication. Vous travaillerez dans l'un ou l'autre de nos trois centres de production: à Lausanne, à Crissier ou à La Chaux-de-Fonds.

Nous attendons votre candidature accompagnée des documents usuels.

Ecrivez au chef du personnel
CICOREL SA
23, chemin de Mongevon
1023 Crissier

Le concept actuel de vos loisirs

(Un nouveau light show)



Le Grand Duc

Morteau
Comment gagner une entrée gratuite à la discothèque? C'est facile!

En prenant un repas pour 40 FF au King's, (situé au sous-sol). Cela avant 22 heures.

Les tubes d'aujourd'hui sont passés par le Grand Duc, ceux de demain y sont déjà!

Au nouveau Garage Volvo à vendre

Ford 1600 RST

1983, 42 000 km, état impeccable, Fr. 15 600.-
Charrière 24
☎ 039/28 60 55

JOLIAT-CONSULTING

2300 La Chaux-de-Fonds Av. Léopold-Robert 58
039/23 27 27 Télex 952134 Jol CH

Pour une entreprise de pointe dans le Val-de-Ruz, nous cherchons

une téléphoniste-réceptionniste

(+ divers travaux de bureau) capable de travailler de manière indépendante et habitant la région précitée.

Ce poste conviendrait aussi bien à une personne désireuse de reprendre son activité.

Nous proposons également une place à Saint-Imier pour

une secrétaire français-anglais

pour le marketing-vente.

Ambiance de travail jeune et dynamique, excellentes conditions sociales et salariales.

Veillez faire vos offres de services avec curriculum vitae et documents usuels à JOLIAT CONSULTING.



Votre agence pour l'emploi

L'annonce, reflet vivant du marché



Notre entreprise bénéficie d'une renommée mondiale dans plusieurs secteurs industriels. Nos machines à décalquer et à sérigraphier de haute précision sont utilisées dans les domaines de l'horlogerie, de l'électronique, de la céramique, de la lunetterie, des objets publicitaires etc.

Afin de compléter nos effectifs, les postes suivants sont à pourvoir:

Pour notre département études d'applications

des mécaniciens de précision

(ou personnes de formation équivalente)

si vous êtes dynamique, à la recherche d'une place à responsabilité, que vous appréciez les voyages et que vous parlez plusieurs langues, vous êtes le candidat que nous recherchons pour le service technique auprès de notre clientèle

Pour notre département mécanique

des mécaniciens-électriciens

pour l'usinage, le montage et l'assemblage final de nos machines

Pour notre bureau de construction

1 ingénieur ETS/constructeur

possédant quelques années de pratique pour élaborer et suivre des projets entiers de constructions sophistiquées, automatisations etc.

Pour notre atelier de photogravure

dessinatrices ou dessinateurs

pour la réalisation de documents prêts à la reproduction.

Pour notre secrétariat

1 employée de bureau

bilingue français/allemand avec de bonnes notions d'anglais. Faites-nous parvenir vos offres avec curriculum vitae.

Schmid machines SA
☎ 039/44 10 60 - 2612 Cormoret



Rencontres sérieuses

Très nombreux partis (18-75 ans) cherchent contacts vue mariage avec Suisses / ses de tous âges. Envoyez vite vos nom et adresse au Centre des Alliances IE, 5, rue Goy, 29106 Quimper (France). Importante documentation en couleur envoyée par retour. C'est gratuit et sans engagement.

Superbe Renault 20 TS

5 vitesses, 1982, beige métallisé, 74 000 km, radio-cassettes, + 4 pneus neige. Fr. 180.- par mois sans acompte. Expertisée, garantie totale. Reprise éventuelle.

Très grand choix en Citroën ainsi que d'autres marques, aux mêmes conditions, ou au comptant.

M. Garau
Rue des Artisans 4
2503 Bienne
☎ 032/51 63 60



Etre en avance sur le temps:

c'est le défi que nous devons sans cesse relever pour rester à la tête de la technologie horlogère et microélectronique mondiale. Qui dit stratégie offensive, dit perspectives d'avenir dynamiques pour des ingénieurs qui, «en veulent». Raison pour laquelle nous leur offrons une activité dans le développement des produits horlogers du futur.

INGENIEUR EPF
en électronique

Profil du poste

Développement de circuits intégrés CMOS.

Profil du candidat

Connaissances dans le domaine de la microélectronique et des microprocesseurs.

INGENIEUR EPF
en électronique

Développement de récepteurs miniatures.

Connaissances dans le domaine des télécommunications et des antennes.

INGENIEUR EPF
en microtechnique

Développement de micro-moteurs électromagnétiques.

Connaissances dans le domaine de l'électromagnétisme et des moteurs électriques.

Si l'un de ces postes vous intéresse, si vous désirez aller toujours plus loin, si vous aimez travailler de façon indépendante dans un laboratoire de développement, et si vous êtes convaincu que l'industrie horlogère suisse ne parviendra à saisir ses chances d'avenir qu'avec des produits de haute fiabilité, vous pourriez être le collaborateur que nous cherchons.

N'hésitez pas à nous contacter! Envoyez votre offre écrite à Monsieur B. Aebi, de notre Service du personnel, qui se tient volontiers à votre disposition pour tout renseignement complémentaire.

ETA SA, Fabriques d'Ebauches
2540 Granges, tél. 065/51 21 11

ETA - une société de SMH

Achat aux prix les plus élevés
peintres neuchâtelois
 du XIXe siècle
 Gravures neuchâteloises
 Livres anciens.
 Galerie de l'Évole, Neuchâtel
 ☎ 038/24 62 12

SECOURS SUISSE D'HIVER
 Aimer son prochain, c'est l'aider au besoin. Merci !

BROCANTE ANTIQUITÉS
 Vêtements - vaisselle - livres
 Cuisinières à gaz et électriques
 Ouvert:
 du lundi au vendredi
 de 14 à 18 h 30
 samedi de 10 à 17 h.
AUX OCCASIONS
 Crêt-de-l'Eau 1 2108 Couvet
 ☎ 038/63 22 06

FAVRE Excursions Rochefort-Cernier
Course spéciale sans démonstration
Le Pas-de-Morgins Saint-Gingolf
 jeudi 23 octobre
 Départs:
Le Locle, place du Marché, 7 h 45.
La Chaux-de-Fonds,
 place de la Gare, 8 heures.
 Fr. 37.50, repas de midi.
 Renseignements et inscriptions:
 ☎ 038/45 11 61
 Cernier: 038/53 17 07

Coiffure Gino
 Salon pour Messieurs
 ☎ 039/23 48 42
 Numa-Droz 47 La Chaux-de-Fonds



Tous les mercredis tarif spécial pour les bénéficiaires de l'AVS

Le Docteur Jürg Riederer
 Neurologue
 Maladies du système nerveux
 Formation FMH (demande en cours)
 Médecin adjoint, Chef du Service d'électro-encéphalographie de l'Hôpital Psychiatrique Cantonal annonce l'
ouverture
 de son cabinet médical
le 20 octobre 1986
 Formation postgraduée en neurologie, neurochirurgie, médecine interne, neuropsychologie, psychiatrie, psychogériatrie, électrophysiologie (EEG, EMG, Potentiels Evoués) et investigations vasculaires (Doppler artériel, cervico-crânien et transcrânien).
 Consultations sur rendez-vous
Faubourg de l'Hôpital 18
2000 Neuchâtel
 ☎ 038/24 01 10

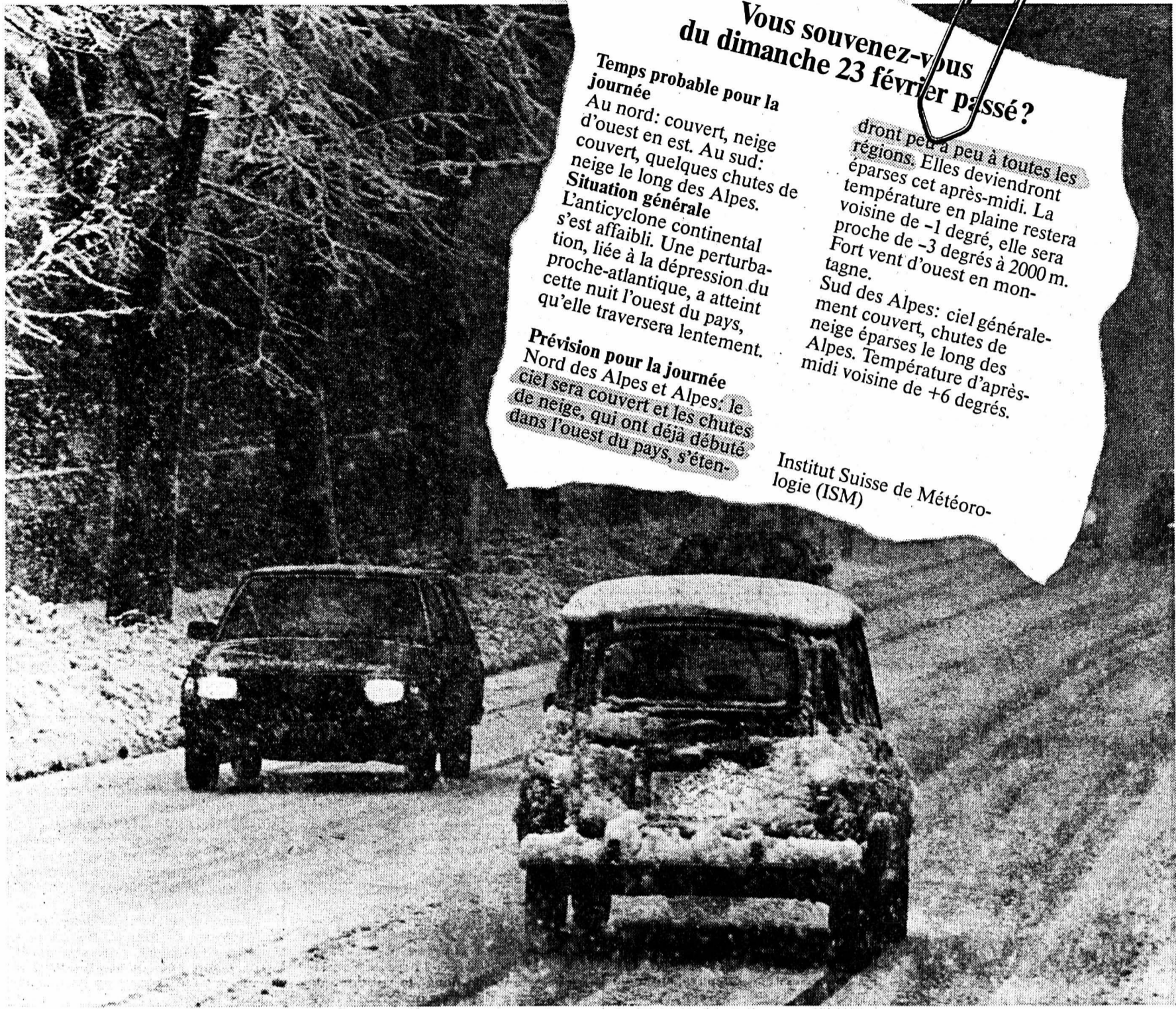

Vous souvenez-vous du dimanche 23 février passé?

Temps probable pour la journée
 Au nord: couvert, neige d'ouest en est. Au sud: couvert, quelques chutes de neige le long des Alpes.

Situation générale
 L'anticyclone continental s'est affaibli. Une perturbation, liée à la dépression du proche-atlantique, a atteint cette nuit l'ouest du pays, qu'elle traversera lentement.

Prévision pour la journée
 Nord des Alpes et Alpes: le ciel sera couvert et les chutes de neige, qui ont déjà débuté dans l'ouest du pays, s'éten-

dront peu à peu à toutes les régions. Elles deviendront éparses cet après-midi. La température en plaine restera voisine de -1 degré, elle sera proche de -3 degrés à 2000 m. Fort vent d'ouest en montagne.
 Sud des Alpes: ciel généralement couvert, chutes de neige éparses le long des Alpes. Température d'après-midi voisine de +6 degrés.

Institut Suisse de Météorologie (ISM)

Il arrive que la neige se fasse quelque peu désirer. Parfois pourtant, elle nous tombe dessus dès le mois de novembre, prenant au dépourvu des dizaines de milliers d'automobilistes. Quant au verglas, il n'est pas rare qu'il soit déjà d'actualité au début de l'automne. Pour votre sécurité, procurez-vous donc, plutôt aujourd'hui que demain, vos Uniroyal Rallye MS «Plus» accrocheurs, éprouvés à des millions d'exemplaires, chez votre marchand de pneus ou votre garagiste.

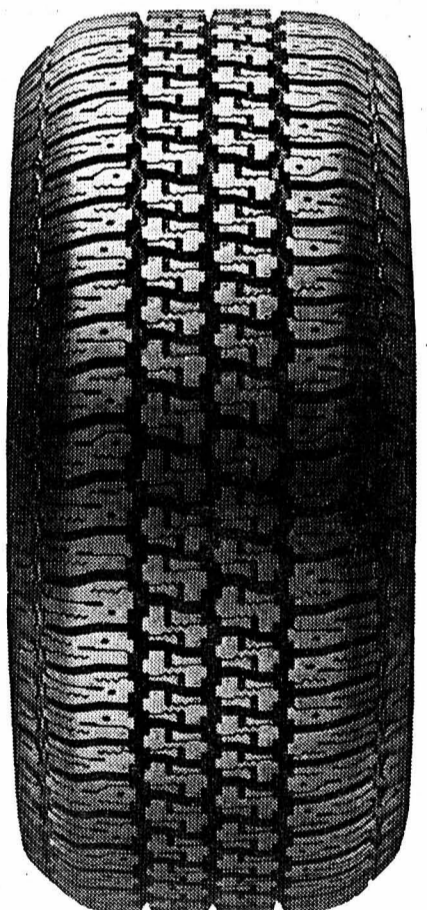

Le pneu d'hiver

UNIROYAL

Rallye MS «Plus»

UNIROYAL
 Pneu Uniroyal Englebert SA
 1211 Genève 16

AMAG
 AMAG Magasin central de pièces détachées
 8107 Buchs

Argent sans intérêt
 pour achat de meubles
 ☎ 039/23 95 64
 de 14 à 18 heures

Mercedes Break
 81, expertisé,
 Fr. 17 900.-
 ou crédit
 ☎ 037/62 11 41

Ouvrière spécialisée
 régleuse, habituée aux travaux de précision, petits montages etc. Ouverte à tous travaux **cherche emploi**. Temps partiel accepté.
 ☎ 039/26 01 44, heures de bureau

Montreux
HÔTEL RÉSIDENCE BELMONT
 Etablissement médical, confortable et accueillant avec service hôtelier. Infirmeries jour et nuit. Régimes, sauna, coiffeur, etc. Idéal pour courts séjours, convalescences, vacances et résidents à demeure.
 Vue magnifique sur le lac et les Alpes.
 Pension complète de Fr. 90.- à Fr. 130.- (+ forfait pour soins si nécessaire).
31, avenue de Belmont
 tél. (021) 63 52 31

FUST Le spécialiste de votre ménage avec garantie des prix les plus bas

On achète les machines à café de toutes les marques de qualité chez nous aux prix Fust les plus bas

Les derniers modèles de Turmix, Electrolux, Eldom, Jura, Moulinex, Rotel, Siemens et Solis en stock

Machine à café Eldom 818 dès 99.-

Chaux-de-Fonds, Jumbo	039 26 68 65
Bienne, Rue Centrale 36	032 22 85 25
Brügg, Carrefour-Hypermarkt	032 53 54 74
marin centre	038 33 48 48
Yverdon, Rue de la Plaine 9	024 21 86 15

20000 appareils électroménagers de toutes les marques en stock!

Abonnez-vous à L'IMPARTIAL

OFFRES D'EMPLOIS

BOILLAT SA

2732 RECONVILIER
TÉL. 032/91 31 31



Nous cherchons un

monteur électricien

intéressé au montage, câblage et éventuellement au dépannage de machines et installations de production

Nous souhaitons rencontrer un candidat possédant:

- CFC de monteur électricien et si possible une première expérience professionnelle.
- le désir d'acquérir et de parfaire ses connaissances

Nous vous offrons:

- la possibilité de travailler au sein de petites équipes
- des travaux variés
- la possibilité de suivre des cours de perfectionnement
- des prestations sociales d'une grande entreprise.

Merci de faire acte de candidature au plus vite, auprès du Service du personnel.

LAITONS ET AUTRES ALLIAGES DE CUIVRE

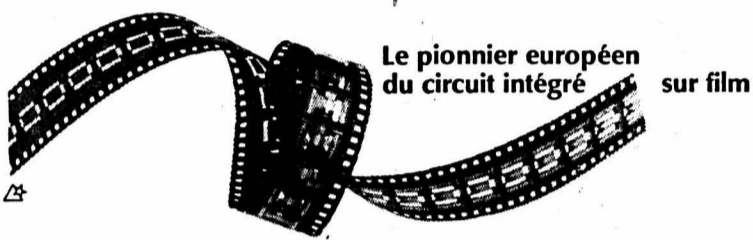

Faites carrière dans les hautes technologies de la microélectronique

Nous sommes le premier fabricant suisse de circuits intégrés CMOS.

En fonction de l'extension des départements suivants:

- Photomask
- Waferfab
- Testing

nous cherchons encore quelques

OPERATEURS DE NUIT (22 h - 6 h)

auxquels nous confierons des travaux de fabrication et de contrôle de microcircuits.

Si vous aimez le travail précis, sérieux et propre et que vous êtes avide d'apprendre, n'hésitez pas à appeler notre service du personnel qui se réjouit de vous donner encore de plus amples informations. Tél. 038/35 21 21



EM MICROELECTRONIC-MARIN SA

CH-2074 Marin/Switzerland, Téléphone 038 35 21 21

EM, une société de **SMH**

La puissance pour la sécurité



Alfa 75

L'Alfa 75, c'est la puissance au service de la sécurité: une philosophie nouvelle pour la plus sportive des berlines. L'Alfa 75 fait renaître le plaisir de piloter, en sécurité et sans efforts.

Le meilleur exemple? L'Alfa 75 1,8 Turbo avec son compresseur Garrett de la troisième génération, ultra-performant: 155 chevaux, 0 à 100 km/h en 7,6 secondes, plus de 210 km/h en pointe! L'assurance de dominer les situations critiques d'un coup de gaz déchaînant la puissance au bon moment, ou d'un freinage qui vous immobilisera en quelques mètres grâce à quatre disques

surdimensionnés (ventilés à l'avant), avec, en prime, la sécurité d'une tenue de route sans défauts, optimisée par le «Transaxle» combiné à l'essieu arrière De Dion.

Cette fougue sportive et cette sécurité signées Alfa Romeo, vous les retrouvez sur toutes les 75, ces berlines qui créent le plaisir de piloter.

- Alfa 75 1,8, 120 ch, Fr. 20 400.- /
- Alfa 75 2,0, 128 ch, Fr. 22 300.- /
- Alfa 75 2,5 Quadrifoglio Verde, 156 ch, Fr. 27 100.- /
- Alfa 75 1,8 Turbo, 155 ch, Fr. 27 500.-



La Chaux-de-Fonds: Auto-Centre, Emil Frey SA, 039/28 66 77.

Agents locaux:

La Sagne: Garage de la Sagne, 039/31 82 88; **Le Locle:** Garage des Eroges, G. Rustico, 039/31 10 90; **Renan:** Garage S. Kocher, 039/63 11 74; **St-Brais:** Garage J. Froidevaux, 066/58 46 76.

OFFRES D'EMPLOIS



2610 Saint-Imier
☎ 039/41 44 30

Le Centre de Culture et de Loisirs à Saint-Imier met au concours un poste d'

animateur culturel à temps partiel

- Profil désiré:**
- formation et expérience dans le domaine culturel
 - facilité de contacts
 - grande disponibilité
 - permis et voiture.

Discretion assurée. Entrée en fonction le 1er décembre 1986. Prière d'adresser vos offres manuscrites avec curriculum vitae **jusqu'au 24 octobre 1986** au Centre de Culture et de Loisirs, Rue du Marché 6, 2610 Saint-Imier



La technique d'avant-garde et la perfection achevée!

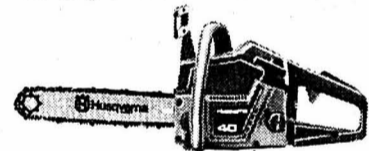

Offre super: 10% de rabais

sous forme de vêtements de loisir ou de travail à l'achat de chaque tronçonneuse Husqvarna. Demandez notre catalogue forestier détaillé!

SCHMID + CO
Garage agricole
2125 La Brévine, ☎ 039/35 13 35

WÄLTI WERNER
machine agricoles
rue du Locle 69
2300 La Chaux-de-Fonds
☎ 039/26 72 50



Au nouveau Garage Volvo à vendre

Mitsubishi Colt Turbo

1984, 24 000 km, très soignée, Fr. 13 800.- Charrière 24

☎ 039/28 60 55

Les meilleurs restaurants canadiens volent entre Genève, Montréal et Toronto. Prière de réserver votre table.

... spécialités canadiennes. C'est bon. Avant d'arriver au Canada, nous vous offrons déjà quelques heures de gastronomie canadienne. A réserver au numéro 022/31 49 30. Ou auprès de votre agence de voyages.



MAGAZINE

jeux

Solution des jeux de samedi passé

les voyelles égarées

De gauche à droite et de haut en bas
Armand - Basile - Michel - Siméon -
Marcel - Arsène - Julien - Estève

Mat en deux coups

1. Dg4-g3, Tc7xc8; 2. Cf3-d2
1. Dg4-g3, Rb3xc4; 2.Dg3-g7
1. Dg4-g3, Tc7xh7; 2. Cf3-d4

Solution du mot croisé

HORIZONTALEMENT. - 1. Boisse-
lier. 2. Ardoisière. 3. Réordonnés. 4.
Bambin; Iso. 5. Idée; As. 6. Lentes; Spa.
7. Serein. 8. Omettra. 9. Nô; Fi; Mé. 10.
Stout; Skis.

VERTICALEMENT. - 1. Barbillons.
2. Oréade; Mot. 3. Idoménee. 4. Sorbet;
Tau. 5. Sidi; Est. 6. Eson; Serf. 7. Lin;
Rais. 8. Inessei. 9. Eres; Pi; Mi. 10.
Résonances.

Huit erreurs

1. Paupière gauche de l'homme. - 2. Son
coude gauche plus long. - 3. Bout d'atta-
che du cordage plus long. - 4. Cordage
déplacé en haut à droite. - 5. Fixation
supérieure de la bouée. - 6. Un barreau
en moins dans le dos de l'homme. -
7. Support d'extrême gauche du basting-
age. - 8. Bouche à air de gauche plus
haute.

Concours No 81: une sacrée plante:

Cette plante était le tabac

Le tirage au sort a désigné comme
gagnante cette semaine,
Mme Lydia Mattern,
rue Oscar-Huguenin 6,
Boudry.

Jeux concours

JOUEZ AVEC NOUS CHAQUE SAMEDI !

Nous vous proposons à chaque fois un jeu concours différent.

UN PRIX PAR SEMAINE EST ATTRIBUÉ APRÈS TIRAGE
AU SORT DES RÉPONSES EXACTES.

GAGNEZ UN ABONNEMENT D'UN AN A L'IMPARTIAL:

A la fin du mois de décembre 1986 toutes les cartes reçues dans
les délais participeront à un 2e tirage.

**RÉPONSES AUX JEUX, SOLUTION DU JEU CONCOURS
ET NOM DU GAGNANT
DANS LA PROCHAINE PAGE JEUX**

La partie de scrabble

Afin de rejouer cette partie, vous placez un cache horizontalement sur les référen-
ces indiquées, en ne laissant apparaître que les lettres du premier tirage, à gauche.
Vous prenez ces mêmes lettres et cherchez la solution la plus payante.

En déplaçant votre cache vers le bas, vous découvrirez les points de la solution
proposée, ainsi que la référence de ce mot. Pour cela, vous numérotez horizontale-
ment le haut de votre grille de 1 à 15, et vous inscrivez verticalement sur le côté gau-
che de celle-ci, les lettres de A à O.

Si une référence commence par une lettre, ce mot est à placer horizontalement, et
si cette référence commence par un chiffre, il se placera verticalement. Les jokers sont
représentés dans les tirages par un ?, et la lettre qu'ils représentent sera soulignée
dans les mots retenus.

(Le tiret placé devant un tirage indique le rejet du reliquat précédent.)

Tirage	Mot retenu	Réf.	Points	Cumul
AEFFSST				
BEEINRT	FETASSE	H4	78	
ADILNOQ	BISERENT	9F	63	141
DILNO+IN	QAT	6F	26	167
DIN+MOTU	FILON	4H	16	183
DT+ AERS?	MINOU	3I	27	210
EEFIMOR	TORSADE	11E	89	299
EI+CDLPS	FORME	12A	28	327
DI+ AEGHW	CLOPES	B10	32	359
DEGIW+NV	HA	A14	26	385
GIW+AIRU	VEND	9A	20	405
AGIR+PT	WU	2M	33	438
EEKLMOR	PIGERAIT	K7	62	500
EELMR+DN	KILO	J2	33	533
L+BJRSUU	MERDENT	15E	27	560
BLRSUU+A	JE	F14	25	585
BLRU+VYZ	PUAS	13B	22	607
-AEEILTU	AZUR	13K	26	633
E+ILLSV?	LAITUE	O8	35	668
ELLSV+CY	RIZ	L11	33	701
CELY+EIX	VELOS	5G	31	732
CEEILY+G	XI	10N	31	763
EIL+BHTU	CYGNÉ	C6	31	794
BEILT+AE	HUE	I7	21	815
BIT+AE00	ELEVA	A6	29	844
BE00T+N	TORSADERAIT	11E	21	865
NOT	RÖBER	G11	19	884
	TOI	14I	11	895

MOTS CROISÉS

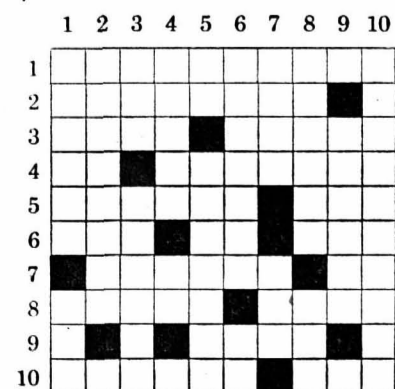

HORIZONTALEMENT. - 1. Se
trouve près de la porte d'entrée. 2. Ont
des compliments à revendre. 3. Bon-
heur; Désobéissance d'un cheval
devant un obstacle. 4. Pénétré; Som-
mes d'accord. 5. A beaucoup de ciel
bleu; D'un subjonctif gai. 6. Départe-
ment; Mis en gorge; Fils de Jacob. 7.
Léger; Sucrer en deux lettres. 8. Aller
sans but; Soumis. 9. Après sexte. 10.
Examiner minutieusement; Crevé.

VERTICALEMENT. - 1. Plante de
jardin; Plante pour Esaü. 2. Amène
bien du désordre. 3. Partie de bouteille;
Lieux abrités. 4. Campagnard; Appel.
5. Conjonction; Boîte à cartouches. 6.
Sujet de panique; Richesse. 7. Anéan-
tie; Agent double. 8. Ville d'Angle-
terre; Aussi beau. 9. Chrétien qui
admet le pape. 10. Eprouvées.

(Copyright by Cosmopress 2441)

Concours No 82: les mots puzzle !

La grille ci-contre est un
puzzle dans lequel il manque
douze mots de quatre lettres et
douze mots de deux lettres pour
former douze mots horizontaux.

Mettez à leur place les mor-
ceaux manquants de ce puzzle
que vous trouverez ci dessous.
Un mot de douze lettres appa-
raîtra alors dans une des diago-
nales. C'est ce mot qui constitue
la réponse à notre jeu.

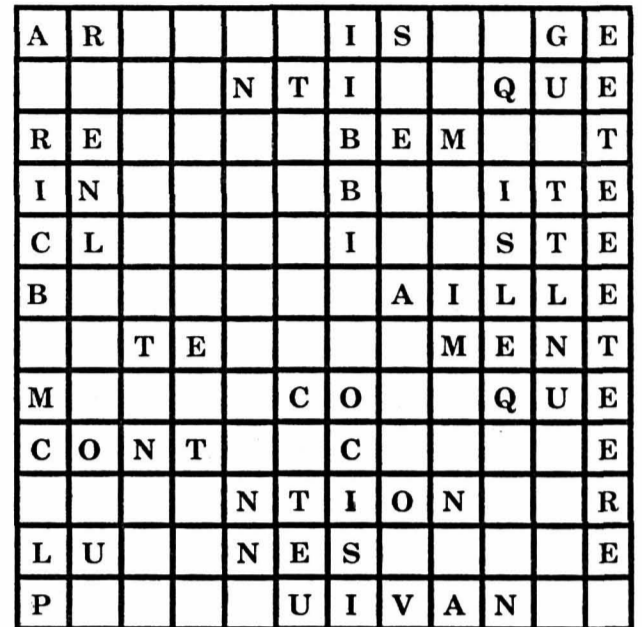

LES MORCEAUX DU PUZZLE

TANT - OURS - COUR
DIME - OUST - ROND
CENT - CURA - ELAN
SCIE - AVEC - RALE

RA - SA - NI - MI - FI - IF
IL - TE - LA - EN - NE - LI

Inscrivez le mot appa-
raissant en diagonale
dans la grille sur le cou-
pon-réponse ci-contre.

Concours No 82

Réponse:

Nom:

Prénom:

Adresse:

NP..... Localité:

Ce coupon-réponse est à envoyer à L'Impartial, Jeux-con-
cours, rue Neuve 14, 2300 La Chaux-de-Fonds, avant mardi
21 octobre à minuit.

Des lettres et des chiffres

**UN + DEUX
+ NEUF
= DOUZE**

Cette addition est sans aucun doute
juste. Si vous remplacez les lettres
par des chiffres appropriés, vous ver-
rez qu'elle reste juste.

L'addition des 3 nombres de gauche
donne la somme de 5 chiffres de
droite.

Il est bien entendu qu'une même let-
tre est toujours à remplacer par un
même chiffre et qu'à chaque lettre
différente correspond un chiffre dif-
férent.

Il y a 2 solutions possibles.

Cosmopress

Deux lettres de trop

A O D N
D I E N

E C I F
A N U O

A H T E
T E U I

S E A A
N F O I

G A L E
N U I O

S N I A
E P O N

M R I E
A O R U

D A G P
I N U E

En éliminant deux voyelles dans cha-
que case vous trouverez huit noms de
six lettres. Thème: OISEAUX.

(pécé)

Huit erreurs...



...se sont glissées dans la reproduction de ces dessins.

More gags to relax.



La chaîne HiFi 33 vous montre tout ce qui peut être réuni dans un espace minimum sans que la qualité sonore s'en ressente.

Télécommande à infrarouges pour tous les composants.

Ampli stéréo intégré. 2x30 Watts, égaliseur graphique à 5 bandes.

Tuner-synthétiseur à quartz. Mémoire pour 16 stations. Affichage LCD et recherche automatique des émetteurs.

Platine à cassettes double. Copie rapide. Commutation automatique de platine A sur B et départ synchrone.

Tourne-disque tout-automatique. Entraînement DC asservi, à courroie. Commande frontale.

Enceintes acoustiques à 3 voies. Puissance musicale 100 Watts.

Prix au comptant de cette chaîne: Fr. 1795.-

Lecteur CD programmable. Moteur synchrone «High Speed» pour un accès ultra-rapide. Mémoire à 20 pas de programme.

Prix au comptant avec lecteur CD: Fr. 2490.-

Prix au comptant rack normal avec pieds pour les enceintes acoustiques: Fr. 175.-

Technics hifi

Technics et Panasonic sont des noms de marques de Matsushita Electric

Représentation et diffusion: John Lay Electronics, Littauerboden 6014 Littau-Luzern, Tel. 041-57 90 90



Samedi 18 octobre à 15 et 20 heures MATCHES AU LOTO

Salle de la FTMH - Crêt-Vaillant - Le Locle - Place de Parc des FAR, rue du Jardin

30 tours Fr. 15.—
Superbes quines
4 cartons
2 abonnements =
3e gratuit

OFFRES D'EMPLOIS

Café du Patinage

cherche pour tout de suite, une

sommelière

Congé le week-end.
Sans permis s'abstenir.

Se présenter Collège 55
ou ☎ 039/28 25 76

AU BERCEAU D'OR

R. Calame, successeur

Léopold-Robert 84 La Chaux-de-Fonds
☎ 039/23 37 93
cherche

vendeuse auxiliaire

à temps partiel pour novembre
et décembre

On cherche

dessinateurs

et

chefs de chantiers

pour nos bureaux de Fribourg
et Domdidier.

Faire offres:

Bureau Verdon et Pachoud,
1564 Domdidier,
☎ 037/75 17 15.



BEKA ST-AUBIN S.A.
Fabrique d'appareils
2024 Saint-Aubin

Nous engageons

mécanicien de précision

ayant quelques années d'expérience
pour travaux d'outillage et d'usage
de petites séries.

Entrée immédiate ou à convenir.

Nous offrons:

- un emploi stable
- des prestations sociales d'une
entreprise moderne

Les personnes intéressées sont
priées d'adresser leurs offres à:

BEKA Saint-Aubin SA,
2024 Saint-Aubin/NE
ou de téléphoner
au ☎ 038/55 18 51

Abonnez-vous à L'Impartial

Voulez-vous jouer efficacement à la

loterie à numéros ?

Envoyez simplement votre adresse sur une
enveloppe affranchie dans laquelle vous
parviendra une documentation gratuite à:
BP 132, 1211 Genève 24.



Achat d'un matelas!

Reprise de votre ancien
jusqu'à Fr. 200.— et nous
vous offrons l'indispensable
protège-matelas.

Votre spécialiste en literie, car
nous la fabriquons aussi:

J.-M. Leibundgut
Temple-Allemand 101
2300 La Chaux-de-Fonds
☎ 039/23 96 31.

Fabrique de la branche horlogère,
soignée, cherche:

un opérateur en électroplastie

(formation assurée par nos soins)

Suisse ou permis valable.

Faire offres avec curriculum vitae, prétentions de salaire et
photo sous chiffre D 18-566102 Publicitas, 1211 Genève 3.

walther

Brosserie Walther SA, Köllikerstrasse 32
5036 Oberentfelden, ☎ 064/45 11 77

Notre entreprise, de moyenne importance, dont le siège se trouve dans le canton d'Argovie, cherche pour compléter son équipe de représentants en Suisse romande un

jeune collaborateur

Celui-ci devrait avoir le profil suivant:

- langue maternelle française (connaissance orale de la langue allemande serait un avantage);
- éventuellement quelques années de pratique dans la vente;
- mais surtout de caractère dynamique et de contact facile;
- sens de la négociation et cherchant le dialogue;
- sens de l'efficacité et le goût du travail indépendant et des responsabilités.

Nous offrons:

- activité indépendante et travail varié;
- visite de nos clients-revendeurs (magasins) d'une partie du secteur Vaud/Genève;
- possibilité d'étendre cette activité à l'avenir;
- assortiment de marques varié, adapté à la mode;
- mise au courant approfondie et graduelle;
- salaire de base, provision adaptée aux résultats, système de frais généreux;
- entrée en fonction à convenir.

Pour tous renseignements, vous pouvez téléphoner à M. Curchod (int. 235). Mais si vous pensez pouvoir remplir les conditions requises et si cet emploi peut vous convenir à long terme, vous voudrez bien nous soumettre vos offres avec les documents usuels.

TELEX

 TELEX COMPUTER
PRODUCTS SA,

Marketing Secretary

- Working directly for the Director of Marketing, this person would provide all administrative functions for small European Marketing Group.
- At least three years experience required, preferably in a similar position.
- Excellent French and English required.

Accounting Clerk

- Working in small financial team with responsibility for general accounting duties including accounts payable and accounts receivable.
- Previous experience in an accounting position is essential and experience working for an American company desirable.
- Good French and English required.

These positions offer an exciting opportunity in a dynamic environment. If you believe that you can contribute to the success and rapid growth of this company, please send your complete Curriculum Vitae to:

Apinova SA, Mr. Werner Vogt, Consultant, réf. 10, av. Léopold-Robert 68, 2300 La Chaux-de-Fonds.

vibro-meter sa

Notre maison est spécialisée dans le domaine de la technique de mesure et surveillance électronique de grandeurs physiques.

Nos produits servent de nos jours dans le monde entier à assurer le fonctionnement fiable et économique des machines appartenant aux secteurs de l'aviation, de la technique des réacteurs nucléaires, de la production d'énergie et de l'instrumentation pour l'industrie.

Afin de compléter le team de nos départements de contrôle, nous désirons engager des

mécaniciens-électroniciens

- Nous offrons:
- travail intéressant et varié,
 - introduction soignée dans la nouvelle activité,
 - horaire mobile,
 - place stable,
 - bonnes prestations sociales.

Entrée en fonction: à convenir.

Nous prions les intéressés de nous envoyer leur offre de services, accompagnée des documents usuels (référence: QC).

VIBRO-METER SA, Moncor 4, 1701 Fribourg.

Grande entreprise du commerce de détail de la ville engage un

électricien- mécanicien

ou un

mécanicien

avec de bonnes connaissances en électricité pour maintenance des installations techniques et l'entretien du parc des machines.

Date d'entrée: à convenir.

Veuillez adresser vos offres écrites sous chiffre GH 25407 au bureau de L'Impartial.

A LEADING US MANUFACTURER OF COMPUTER EQUIPMENT WITH EXTENSIVE OPERATIONS THROUGHOUT EUROPE HAS MOVED ITS EUROPEAN HEADQUARTERS TO THE CITY OF NEUCHÂTEL AND REQUIRES IMMEDIATE FILLING OF THE FOLLOWING POSITIONS:

Sales Secretary / Administrator

- Strong self-motivated person needed to provide secretarial and administrative support to two-man European Distributor Sales Team.
- Would provide interface with customers during absence of sales Directors.
- At least three years experience required in a secretarial or administrative role.
- Excellent French and English required.

Order entry Administrator

- Person with strong administrative skills required for order entry group with responsibility for processing orders from all over Europe.
- Previous experience working with a computer system is desirable.
- Good spoken English required.

MAGASIN POPULAIRE PATINOIRE DES MÈLÈZES CE SOIR, à 20 heures

LA CHAUX-DE-FONDS - BÂLE

SPORT + CHAUSSURES La Chaux-de-Fonds, Neuchâtel, Yverdon

SPORT sponsor et supporter du HCC

Liste des points de vente des billets HC:

Kiosque Pod 2000, L.-Robert 18 - Bar Le Rallye, L.-Robert 80
A. Racheter, Tabacs, Fritz-Courvoisier 2 - Buvette de la patinoire

Puck-Club: le No 13 gagne un bon de Fr. 30.- pour du matériel «supporter»
Le No 134 agne un billet d'entrée pour un match aux Mèlèzes

CINÉMA PLAZA

23 19 55

ATTENTION !

Horaires des séances:
Tous les jours:
16 h 15 - 20 h 15
et 22 h 12 ans

Délicat. Miraculeux.
Un film plein de grâce. Lumineux...
Un chef-d'œuvre.

EN GRANDE PREMIÈRE VISION

L'hérèse

ALAIN CAVALIER

«Un chef-d'œuvre de la première à la dernière image»
LE MONDE MICHEL BRALTHAM

«Jamais, me semble-t-il, le cinéma n'a été aussi loin dans la diffusion à travers l'image des mouvements d'une âme. En musique, seulement Mozart...»
(Le Figaro - Claude BAIGNIÈRES)

● L'événement du Festival de Cannes 86 ●
Prix du Jury-Cannes 86

7e SEMAINE

Attention tous les jours à 18h 15

LE FILM QU'IL FAUT AVOIR VU

JEAN DE FLORETTE

YVES MONTAND GÉRARD DÉPARHIEL DANIEL AUTEUIL

no film de CLAUDE BERRI

ATTENTION:

Tous les jours à 14 h 30 à voir ou à revoir:

WALT DISNEY présente

Bambi

3e semaine

Enfants admis

Où l'as-tu trouvé ce nouveau bijou Carita?

Mais... à la

INSTITUT DE BEAUTÉ
BOUTIQUE
Avenue Léopold-Robert 53
039/237 337

Parfumerie Dumont de l'Avenue

C'est une exclusivité
Bijoux Carita, Paris

Couple avec 2 enfants cherche

maison

à louer ou à acheter à La Chaux-de-Fonds, (date à convenir).
Ecrire sous chiffre 200-3169 à ASSA, Annonces Suisses SA, 1211 Genève 26.

SERVICE DE RAMASSAGE GRATUIT

de bibelots, vaisselle, livres, vêtements et meubles divers en bon état, etc.

Centre Social Protestant
La Chaux-de-Fonds et région des Montagnes, 039/28 37 31

NOUVEAUTÉ

Libre-passage pour votre chat

Fourniture et pose de plusieurs modèles adaptables à vos portes. Renseignements et devis sans engagement auprès de l'Ebénisterie-Menuiserie S. Gerace
Bellevue 22, La Chaux-de-Fonds
039) 28 56 20

A vendre au Caravaneige des «Savagnières»

1 caravane

marque Dethleffs
Type Béduin 520 R - 1979 avec Auvent d'hiver. Peu roulé - belle occasion.
Prix à discuter 039/41 44 02

A vendre de première main

Jetta GLI

Modèle 1980, 43 700 km. + 4 jantes et pneus neige.
Belle occasion. Prix à discuter
039/41 44 02

OFFRES D'EMPLOIS

BOREL

Fabrique de fours industriels
2034 Peseux

Pour compléter notre équipe de constructeurs de fours, nous cherchons plusieurs collaborateurs en qualité d'

ingénieur ETS

répondant au profil suivant:

- bilingue français-allemand
- doté d'un esprit créatif et s'intéressant aux problèmes de recherches et de développements
- capable de travailler de manière indépendante et apte à assumer des responsabilités après une période de formation
- désirant travailler dans des domaines aussi divers que: la construction métallique et mécanique, la thermique, les régulations de température et d'atmosphères de traitements thermiques

Nous offrons:

- un poste dans une équipe jeune au sein d'une moyenne entreprise
- d'excellentes conditions de travail et d'engagement
- des prestations sociales modernes
- un horaire mobile

Si vous êtes intéressés par ce poste, nous vous prions d'adresser vos offres d'emploi avec curriculum vitae à
Borel SA, Av. de la Gare 4, 2034 Peseux,
038/31 27 83

BEKA ST-AUBIN S.A.

Fabrique d'appareils
2024 Saint-Aubin

Vu l'essor de notre nouveau département produits d'aménagement ferroviaire et routier, nous cherchons:

adjoint technico-commercial

pour le suivi des affaires, le développement de marchés et les contacts avec la clientèle.

Ce poste conviendrait à:

- possesseur CFC, dessinateur, mécanicien ou formation équivalente
- langues souhaitées: allemand et bonnes connaissances en français
- bonnes aptitudes aux problèmes commerciaux
- indépendance et esprit d'initiative

Nous offrons:

- conditions sociales d'une entreprise moderne
- activité indépendante dans le cadre d'un petit groupe.

Les personnes intéressées voudront bien faire parvenir leurs offres accompagnées des documents usuels au service du personnel, BEKA Saint-Aubin SA, 2024 Saint-Aubin

Seul le

X

prêt Procrédit

est un

Procrédit

Toutes les 2 minutes
quelqu'un bénéficie d'un «Procrédit»

vous aussi
vous pouvez bénéficier d'un «Procrédit»

rapide
simple
discret

Veillez me verser Fr.
Je rembourserai par mois Fr.

Nom
Prénom
Rue No.
NP/localité

à adresser dès aujourd'hui à:
Banque Procrédit
2301 La Chaux-de-Fonds, 81 M4
Avenue L.-Robert 23, Tél. 039-2316 12

CONTELEC

25 Jahre dynamische Entwicklung in Präzision und Qualität !

Wir sind ein expandierendes mittelständisches Unternehmen mit weltweiten Export auf dem Gebiet der Mikroelektronik, führend im Gebiet von Präzisions-Potentiometern und Hybridschaltungen.

Wir suchen zum nächstmöglichen Termin

Konstrukteur

im Bereich Betriebsmittelbau/Automation
Sie sind gelernter Werkzeugmacher/Mechaniker mit Aus- bzw. Weiterbildung zum Konstrukteur.
Sie haben Erfahrung im Betriebsmittelbau und Automation und sind an kreatives Arbeiten gewohnt.
Ihr Aufgabengebiet liegt im Bereich
- Entwurf und Durchführung von Konstruktionen für Fabrikations- und Prüfmittel für die flexible Montage;
- Lösung von akuten Fertigungsproblemen.

Entwicklungs-Ingenieur

Als Ingenieur HTL Feinwerktechnik oder Elektronik übernehmen Sie mit weiteren Mitarbeitern einen weitgefassten Aufgabenbereich in der Entwicklung von elektronischen Bauteilen wie Präzisions-Potentiometern und Trimmern von der Ideenfindung bis zur Fabrikationsreife.
Voraussetzung dafür ist, dass Sie bereits über Entwicklungserfahrung verfügen und etwas von rationaler Fertigung verstehen.
Vir freuen uns aus Ihre schriftliche Bewerbung mit den üblichen Unterlagen !

Technischer Zeichner(in)

Sie haben eine abgeschlossene Berufslehre als Technischer Zeichner(in) oder gleichwertige Ausbildung und Sie bringen Gefühl mit für technische Präzisionsteile und wollen sich in der Konstruktion weiterentwickeln.
Aufgabenbereich
- Ausarbeiten von technischen Unterlagen und Zeichnungen;
- Bearbeiten von Detailkonstruktionen;
- Erstellen von Stücklisten mittels EDV

CONTELEC SA, Portstrasse 38, 2503 Biel

SPORTS

Le Comité international olympique a tranché hier à Lausanne Barcelone et Albertville désignés

Tout est consommé! Après une dernière ligne droite, au Palais de Beaulieu à Lausanne, les villes à qui incombera la tâche d'organiser les Jeux olympiques de 1992 ont été désignées hier, au terme de la 91e session du Comité international olympique (CIO). Ce choix a été annoncé par S.E. Juan-Antonio Samaranch, président du CIO; il s'est porté sur Barcelone, pour ce qui concerne les Jeux d'été, et sur Albertville pour les Jeux d'hiver.

Ainsi, les 85 délégués qui ont participé à ce vote ont-ils finalement fait des choix attendus.

Pour les Jeux d'été, Barcelone se trouvait bien en concurrence avec Paris et Amsterdam, notamment. Mais indéniablement, les Catalans - qui avaient été les premiers à annoncer leur candidature, en 1981 déjà - avaient le dossier le plus solide.

De plus, les Espagnols se voient ainsi récompensés de leur obstination: à trois reprises déjà, dans le passé, ils avaient échoué... Malgré une intense campagne d'auto-persuasion, ces derniers jours, Paris n'a donc pas été retenu.

Mais la France aura tout de même reçu sa part du gâteau olympique. Albertville a été choisie, aux dépens surtout de Falun, qui faisait figure de candidat redoutable.

BARCELONE: LA COURSE EN TÊTE

La malchance aura peut-être représenté un atout pour Barcelone. En soixante ans, la capitale de la Catalogne avait échoué à trois reprises: 1924, 1936 et 1972. De plus, l'Espagne n'avait jamais organisé jusqu'ici de Jeux olympiques. Son tour devait bien venir. D'autant que le CIO est présidé par un Espagnol, S.E. Juan-Antonio Samaranch.

Barcelone a puisé dans son triple échec une expérience certaine, une volonté décuplée et a bénéficié du soutien très puissant de toute la population et de toutes les autorités de l'Etat.

Partie en première position en 1981, Barcelone depuis a fait la course en tête, grâce à tout ce qui précède, certes, mais aussi parce que son dossier technique était très bien constitué.

SUR 37 SITES

Sur le plan des infrastructures, Barcelone et sa région sont très bien équipées. Les Jeux s'y disputeront sur 37 sites pour les compétitions et 76 pour les entraînements, dont 80% sont déjà disponibles. Le projet olympique tournera autour de deux grands centres: la zone Montjuich, avec le grand stade construit en 1929 et qui sera rénové, la piscine, le centre de presse, deux palais des sports et un stade d'athlétisme; et la zone de Pedralbes-Diagonal, autour du fameux stade de football de Nou-Camp (129.000 places), avec deux palais des sports, manège équestre, club de tennis, stade d'athlétisme.

Le vélodrome, dans la zone du Val d'Hebron, a été inauguré en 1984. L'essentiel de l'équipement lourd à réaliser est le Village olympique (15.000 personnes) dans la zone à rénover de Poble Nou, non loin du vieux port. L'accord

d'achat des terrains est intervenu en début d'année entre la municipalité et les propriétaires. Pour les sportifs, ce sera en quelque sorte un village «pièdes dans l'eau», avec stade, piscine et palais des sports.

L'unité de lieu sera respectée. Toute les installations seront groupées dans un cercle de cinq kilomètres de rayon ayant son centre au cœur de Barcelone, sauf la voile à Palma de Majorque et l'aviron au lac Banyoles, à 120 kilomètres au nord.

Le budget, selon l'évaluation publique, devrait s'élever à 107.000 millions de pesetas (environ 760 millions de dollars) et les droits de télévision à 295 millions de dollars. Le financement prévoit un déficit d'environ 9000 millions de pesetas (environ 60 millions de dollars) à la charge de l'Etat.

Des Jeux intégrés au milieu montagnard, sans dépenses somptuaires et financés par les Jeux eux-mêmes: tels sont les choix qui ont guidé Albertville et la Savoie. Mûrie durant plusieurs années, annoncée officiellement le 20 novembre 1984, cette candidature, motivée à l'origine par la relance de l'activité économique dans la région par le biais des Jeux, s'inscrivait également dans la perspective du centenaire de l'appel lancé en 1892 par le baron Pierre de Coubertin pour la rénovation des Jeux olympiques.

Dans l'esprit des deux hommes qui sont à la base de cette organisation, Michel Barnier, président du Conseil général de la Savoie, et Jean-Claude Killy, triple champion olympique en 1968, le choix d'Albertville marque le retour des Jeux d'hiver dans le cadre montagnard, après les cadres urbains de grandes villes comme Calgary, Sarajevo et même, sur le plan français, Chamonix et Grenoble, sièges des Jeux d'hiver en 1924 et 1968.

Albertville (30.000 habitants) étant situé aux portes de l'un des plus beaux domaines de sports d'hiver, le choix des sites n'a posé aucun problème et n'entraînera pas de dépenses excessives. Le Village olympique sera implanté dans la station thermique de Brides-les-Bains et aucun lieu de compétition ne sera situé à plus de 45 minutes de trajet.

Le ski alpin bénéficiera de pistes tracées dans des stations prestigieuses comme Val d'Isère ou Courchevel. On utilisera au maximum les installations existantes. Seront à construire: une piste pure bob et la luge à Macot-la-Plagne, deux stades de glace, deux tremplins de saut, dont l'un démontable. Le centre de presse sera situé à Moûtiers et doté de tous les perfectionnements techniques nécessaires.

Le financement, qui a été garanti par l'Etat, prévoit un budget équilibré, et



Le maire de Barcelone (à gauche), M. Pasquale Maragall et Jean-Claude Killy, membre de la délégation d'Albertville avaient le sourire hier sur le coup de 14 heures.

bien moins lourd qu'à Grenoble (1968), moins de 3 milliards de francs de dépenses et autant de recettes.

Le gros handicap actuel de la Savoie au niveau des accès routiers notamment, devrait être surmonté en 1992. Un accord signé le 31 janvier 1986 avec le

gouvernement lui permettra de disposer d'un réseau moderne de communications pour la voie ferrée en 1988 et pour les routes en 1991. Enfin, avec une capacité de 250.000 lits, la région disposera d'un potentiel d'accueil largement à la mesure des besoins. (si)

Trois et cinq tours de scrutin

M. Mohamed Mzali, l'ex-premier ministre tunisien en fuite, membre du CIO, a finalement pris part au vote de Lausanne. Jusqu'au dernier moment, sa participation avait été tenue secrète et c'est peu après 7 h 30 du matin que M. Mzali est arrivé dans un Palais de Beaulieu désert, à bord d'une Mercedes grise, pour gagner rapidement la salle des délibérations. M. Samaranch s'étant abstenu, comme il l'avait annoncé depuis longtemps déjà, ce sont donc 85 délégués qui ont participé au vote.

Pour désigner Barcelone comme organisateur des Jeux d'été, trois tours de scrutin auront suffi. Il aura fallu par contre cinq tours - plus un tour supplémentaire pour éliminer Lillestroem - avant que ne soit choisie la candidature d'Albertville. Le détail du vote (majorité absolue à 43 voix):

JEUX D'ÉTÉ

1er tour: Barcelone 29 voix, Paris 19, Belgrade 13, Brisbane 11, Bir-

mingham 8, Amsterdam 5 (éliminé).

2e tour: Barcelone 37, Paris 20, Belgrade 11, Brisbane 9, Birmingham 8 (éliminé).

3e tour: Barcelone 47 (majorité absolue), Paris 23, Brisbane 10, Belgrade 5.

JEUX D'HIVER

1er tour: Sofia 25, Albertville 19, Falun 10, Lillestroem 10, Anchorage 7, Cortina 7, Berchtesgaden 6 (éliminé).

2e tour: Albertville 26, Sofia 25, Falun 11, Lillestroem 11, Cortina 6, Anchorage 5 (éliminé).

3e tour: Albertville 29, Sofia 28, Falun 11, Lillestroem 9, Cortina 7 (éliminé).

4e tour: Albertville 42, Sofia 24, Falun 9, Lillestroem 9. - Tour supplémentaire: Falun 41, Lillestroem 40 (éliminé).

5e tour: Albertville 51 (majorité absolue), Sofia 25, Falun 9.

Tour de Lombardie cycliste Kelly pour le doublé

C'est avec le 80e Tour de Lombardie disputé aujourd'hui entre Côme et Milan (262 km) que se terminera la saison des classiques internationales. Comme l'an passé, l'organisateur a préféré au parcours Milan - Côme, avec son fabuleux final empruntant le Passo d'Intelvi et la côte de San Fermo della Bataglia, l'itinéraire inverse où les difficultés se trouvent concentrées dans les 190 premiers kilomètres et où le final est lui, dépourvu d'intérêt stratégique.

La formule du long retour vers Milan qui, en 1985, avait permis à l'Irlandais Sean Kelly de rejoindre les hommes de tête puis de l'emporter au sprint sur la piste du Vigorelli, a donc été reconduite. Toutefois, pour éviter qu'un regroupement quasi général du peloton ne s'opère, M. Vincente Torriani a considérablement durci le cœur de son épreuve.

C'est ainsi qu'après avoir franchi la Madonna del Ghisallo pour se mettre en jambes, les concurrents auront, entre le 100e et le 200e kilomètre, à escalader le Valico di Esino Lario (1182 m), le Colle de Basilio (723 m), le Valico

di Valcava (1356 m) qui s'élève de plus de 1000 mètres en 15 kilomètres et enfin le Colle du Valpiana (989 m). Cette dernière difficulté est malheureusement située à près de 70 km de l'arrivée jugée place du Dôme à Milan.

Il s'agit d'un parcours pour hommes forts que l'escalade ne rebute pas. Du coup de purs sprinters comme Bontempi, Vandaerden, Planckaert ont d'eux-mêmes pris le parti de renoncer, rejoignant dans l'abstention ceux dont l'état de santé laisse aujourd'hui à désirer: Moser, Saronni, Visentini, Argentin. Du coup, les Italiens s'en remettent au jeune Gianni Bugno, vainqueur jeudi du Tour du Piémont, pour faire échec aux étrangers.

C'est-à-dire à l'Irlandais Sean Kelly, capable de remporter l'épreuve pour la troisième fois, l'Australien Phil Anderson, les Suisses Urs Zimmermann et Niki Rüttimann, le Hollandais Adri Van der Poel, le Belge Claude Criquiéon, l'Espagnol Miguel Indurain, et les Français Jean-François Bernard, Charles Mottet, Laurent Fignon et Gilbert Duclos-Lassalle. (si)

B Badminton

En LNB Une championne à Bellevue

Ce soir à 18 heures au collège de Bellevue, le BC La Chaux-de-Fonds écrira la deuxième page de son championnat de ligue nationale B. Le récit en sera incontestablement rehaussé par la venue de la championne d'exception qu'est Liselotte Blumer.

L'ancienne championne d'Europe viendra avec la ferme intention de maintenir Uni Bâle à la tête du classement.

La rencontre dominicale contraindra La Chaux-de-Fonds à se rendre dans le Centre de badminton à Malley pour y rencontrer Uni Lausanne.

Ce double rendez-vous permettra à David Cossa (suite au départ de Nicolas de Torrenté) d'effectuer ses premiers pas dans l'équipe chaud-fonnière.

Signalons encore que des membres du club donneront toutes les informations nécessaires aux spectateurs quant au déroulement du match d'aujourd'hui. (ge)

TENNIS. - Le Tchecoslovaque Ivan Lendl (No 1) et l'Allemand de l'Ouest Boris Becker (No 2) se sont qualifiés pour les demi-finales du tournoi de Sydney, comptant pour le Grand Prix et doté de 350.000 dollars, en compagnie de l'Américain Glenn Layendecker et de l'Australien Pat Cash.

Rallye automobile de San Remo Un triplé pour Lancia

Le Finnois Markku Alen, au volant d'une Lancia Martini Delta S4, a remporté le 28e Rallye de San Remo, comptant pour le championnat du monde de la spécialité. Markku Alen, en 5 h 17'26", a devancé deux autres Lancia, celles des Italiens Dario Cerrato, deuxième à 19', et Massimo Biasion, troisième à 24'.

Dès jeudi soir, le tiercé Lancia était devenu quasi certain, avec la disqualification des Peugeot 205 Turbo 16. Premier «héritier» de ces disqualifications, l'Italien Massimo Biasion, meilleur pilote de Lancia sur goudron, n'est pas resté leader longtemps.

Le Transalpin, en raison des événements, n'auraient d'ailleurs pas vraiment goûté aux joies de ce succès. Aussi, l'ordre du chef d'écurie, Cesare Fiorio, de laisser passer son coéquipier Markku Alen, ne l'a-t-il pas vraiment contrarié. Le Finlandais avait un impérieux besoin des 20 points attribués au vainqueur, qui lui permettent de revenir à deux points du leader du championnat du monde, Juha Kankkunen. Cet autre Finnois s'était trouvé au deuxième rang de l'épreuve, lorsque la disqualification des Peugeot fut prononcée.

Biasion était amené à faire un autre sacrifice, celui de laisser passer son autre coéquipier, Dario Cerrato, qui devait, lui, assurer la seconde place pour remporter le championnat d'Italie.

Classement final: 1. Markku Alen - Ilkka Kivimäki (Fin), Lancia Martini Delta S4, 5 h 17'26"; 2. Dario Cerrato - Giuseppe Cerri (It), Lancia Martini Delta S4, à 1'18"; 3. Massimo Biasion - Tiziano Siviero (It), Lancia Martini Delta S4, à 1'42"; 4. Malcolm Wilson - Nigel Harris (GB), Austin Rover Metro 6R4, à 7'02; 5. (1er du groupe A) Kenneth Eriksson-Peter Diekmann (Su-RFA), VW Golf GTI, à 35'53".

Championnat du monde des marques: 1. Peugeot 131 points; 2. Lancia 125; 3. VW 79; 4. Audi 29; 5. Toyota 20; 6. Ford et Renault 14.

Championnat du monde des pilotes: 1. Juha Kankkunen (Fin) 91 points; 2. Markku Alen (Fin) 89; 3. Massimo Biasion (It) 59; 4. Timo Salonen (Fin) 43; 5. Bjoern Waldegaard (Su) 40. (si)

PUBLICITÉ

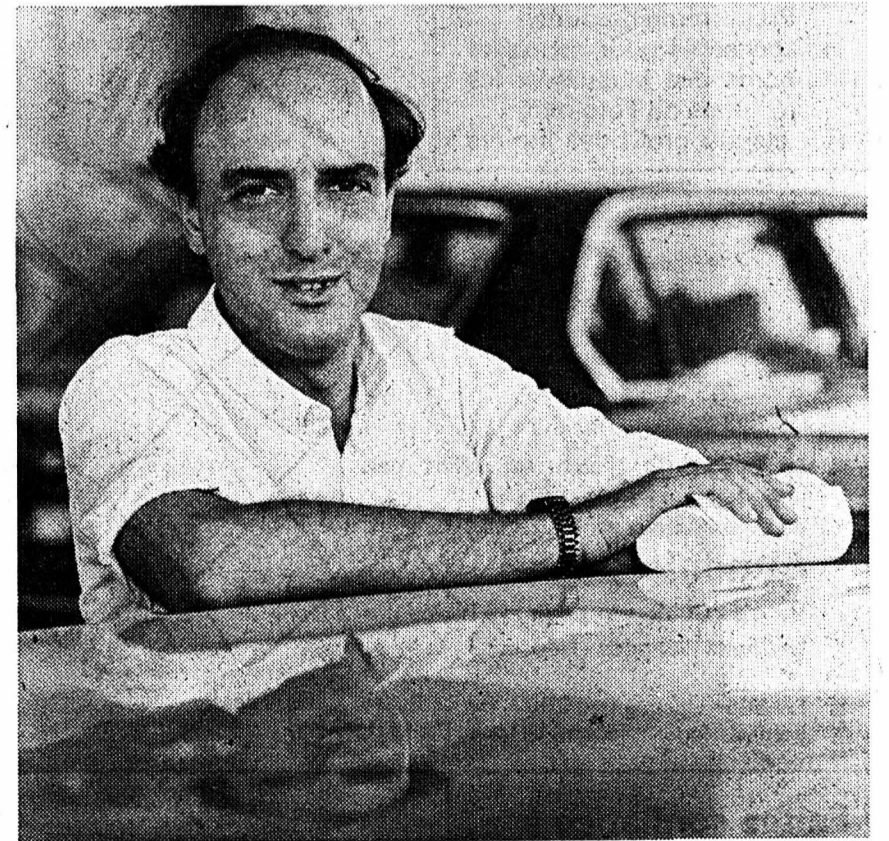

«Plus tard, je ne voudrais pas devoir me serrer la ceinture. C'est pourquoi, je prends dès aujourd'hui mes dispositions pour vivre agréablement demain.» Monsieur P. Bottarini, administrateur. La police de prévoyance est un nouveau service de votre assureur sur la vie. Elle vous offre de nouveaux avantages fiscaux, car désormais la prévoyance individuelle est davantage favorisée. En outre, ce type de police de prévoyance est idéal pour votre troisième pilier. Car elle allie formation de capital pour la retraite, protection des survivants et sécurité en cas de perte de gain. Même le paiement des primes est couvert. Parlez-en à votre agent d'assurance. L'assurance sur la vie: la prévoyance adaptée aux besoins.



CET APRÈS-MIDI À 17 h 30

FC COLOMBIER

DERBY NEUCHÂTELOIS à ne pas manquer

COUPE SUISSE
16e de finale

Parc des Sports
de La Charrière

Toutes faveurs suspendues

**Cartes de membres
non valables**

**DU NOUVEAU pour les sportifs
de La Chaux-de-Fonds
et des régions avoisinantes:**

profitez des conditions spéciales offertes par le FCC, jusqu'à la fin de la saison:

Abonnement de famille

**un couple et deux enfants (16 ans) (valable pour ce match)
entrée et grande tribune Fr. 30.-**

Une manière comme une autre de passer à « bon marché » votre après-midi en famille.

Une bonne occasion d'encourager les « Meukeux ».
Location uniquement aux caisses du stade.

Location
Petite tribune, billets en vente au stade uniquement à la caisse No 1 (est)

- | | |
|------------------|--------------------------|
| Colombier | La Chaux-de-Fonds |
| Enrico | Fracasso |
| P. Meyer | Crevoisier |
| O. Deagostini | Meyer |
| Freiholz | Montandon |
| J. Meyer | Rappo |
| Krummenacher | Bridge |
| Losey | Maranesi |
| Jacot | Hohl |
| V. Deagostini | Baur |
| Masserey | Renzi |
| Forney | Noguès |
| Chopard | Paduano |
| Entraîneur: | Sylvestre |
| Widmer | Guede |
| | Payot |
| | Béguin |
| | Castro |

Pour vos prochaines lunettes une seule adresse

novoptic

J. Held, opticien
av. Léopold-Robert 51
☎ 039/23 39 55

Programme du match indispensable pour connaître les noms des joueurs et les résultats du Toto-mat; (50 cts) au profit des juniors

Le ballon du match est offert par:
la maison de confiance de l'appliqueur professionnel

Eugenio Beffa
Vernis - Couleurs - papiers
La Chaux-de-Fonds - Neuchâtel

Location kiosque Pod 2000, Bar Le Rallye, kiosque des Forges, Manzoni Tabacs, Le Locle: Bar Le Rubis

adescap

Faites confiance à

VAC

RENE JUNOD SA
115, av. Léopold-Robert
2300 La Chaux-de-Fonds
☎ 039/21 11 21

Le magasin où vous êtes sûrs d'être bien servis

L'épargne-succès **SBS**

"Mes réserves financières sont en sécurité."

A la SBS naturellement."

Société de Banque Suisse
SBS. Une idée d'avance.

Grand choix: TV couleur, vidéos, radios, hi-fi, aux prix les plus convenables.

Facilités de paiement, service après-vente garanti chez votre spécialiste de confiance:

VIDEO TV HI-FI

Frésard Tél. 23 27 83
Léopold-Robert 41 La Chaux-de-Fonds

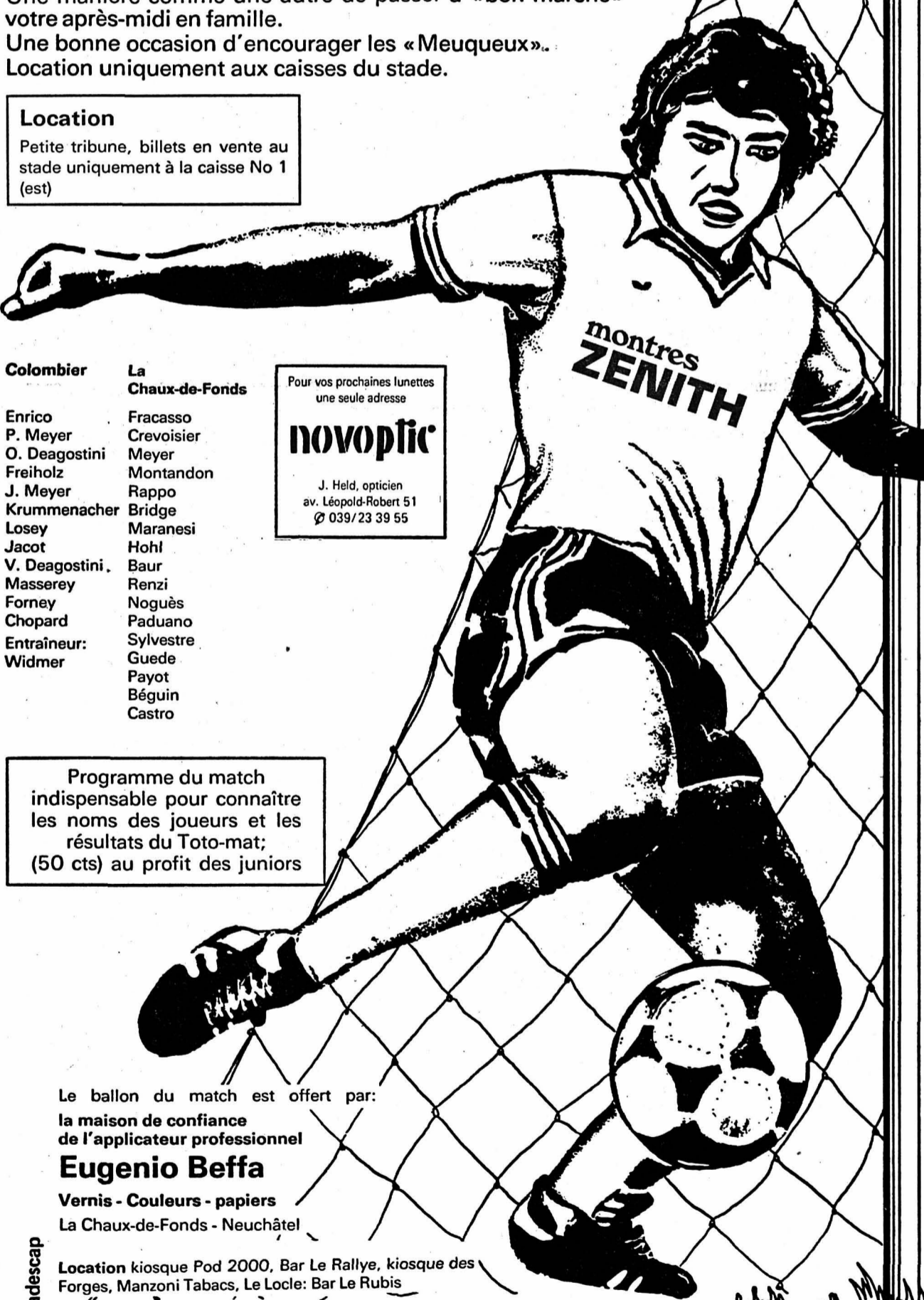

adidas

Nouveau **adidas** shop

Léo Eichmann
Av. Léopold-Robert 72,
☎ 039/23 79 49
Fournisseur officiel du FC La Chaux-de-Fonds

TRAV INTER

Travail temporaire et stable toutes professions

A votre dispositions pour vous renseigner, à notre agence:
64, Léopold-Robert
2300 La Chaux-de-Fonds
☎ 039/23 55 23

Mobilière Suisse
Société d'assurances

...l'assurance d'être bien assuré

Marc Monnat, agent général
Serre 65, La Chaux-de-Fonds
☎ 039/23 15 35

NISSAN

Pierre Visinand

GARAGE-CARROSSERIE DE L'EST
Est 31 La Chaux-de-Fonds - ☎ 039/28 51 88

Agences officielles:

NISSAN / DATSUN A.M.C. Jeep

Qualité et fiabilité

La plus ancienne agence Datsun des Montagnes neuchâtelaises vous offre: son expérience, ses ateliers de mécanique, de tôlerie et de peinture

Tous vos travaux auprès de la même entreprise
● Ouvert le samedi ●

Paul Steiner SA

La Chaux-de-Fonds Tél. 039/28 24 26-27
Télex 952 199

résout les problèmes d'entretien des façades de votre immeuble

ÉCONOMIES D'ÉNERGIE - PLUS D'ENTRETIEN

Façades-rideaux ventilées avec isolation extérieure
Balustrades de balcons - Cabines sanitaires

HAUTE COIFFURE

Antoine
Haute coiffure

Serre 63 - ☎ 039/23 33 53

Votre fleuriste

Floris

Serre 79 - ☎ 039/23 02 66

Fleurop-Service G. Wasser

CARROSSERIE EN ALUMINE LÉGER

Beaucoup de puissance, un couple énorme et une boîte à 5 vitesses = confort et économie au niveau élevé.

Garage Bering & Cie
☎ 039/28 42 80
34, rue Fritz-Courvoisier

Plâtrerie-Peinture

Hermann Fuhrer
Point-du-Jour 26
☎ 039/28 68 73
La Chaux-de-Fonds

LE SOMMET DU CONFORT

veuthey meubles

AU BÛCHERON
Av. Léopold-Robert 73, ☎ 039/23 65 65

L'IMPARTIAL

Rédactions régionales:

Le Locle (039) 31 33 31
 Fleurier (038) 61 35 75
 Neuchâtel (038) 41 35 15

Cernier (038) 53 22 72
 Saint-Imier (039) 41 11 83
 Tramelan (032) 97 54 47
 Saignelégier (039) 51 24 58

la voix d'une région

R

regard

Morne campagne

Aujourd'hui et demain, les Jurassiens voteront, éliront, choisiront, pour autant que la tiédeur de la campagne électorale les incite à se déplacer et à croire à l'importance de leur geste.

Les groupements politiques ont rangé leurs cahiers d'écolier, ils ont fait leurs devoirs sans génie ni trouvailles, posément comme des élèves qui se contentent d'avoir la moyenne. Si ce n'était l'obstination du pop qui refuse systématiquement le fait accompli d'une élection tacite et la soudaine flambée d'une liste indépendante qui propose l'historique Jean-Marie Joset, l'élection au gouvernement se serait passée sans coup férir.

Au bout du compte, le résultat sera probablement le même hormis le test de popularité auquel doivent se soumettre les hommes du Gouvernement ce week-end. Les quatre ministres en place se sont montrés très souriants et sereins, leur tête n'est pas mise à prix. Quant aux trois candidats qui se poussent au portillon du siège laissé vacant par Roger Jardin, Gaston Brahier et Bernard Burkhard ont fait preuve de routine tandis que la candidature de Jean-Marie Joset n'a pas apporté le piquant espéré. A croire que les insatisfaits ne croient pas à leur propre mécontentement.

En ce qui concerne le Parlement, il est difficile de faire des pronostics d'avance et de recul de la députation, tout dépendra de la ferveur des citoyens à se rendre aux urnes pour confirmer leur opinion. Il faut savoir que rien n'est jamais vraiment acquis et les partis de gauche savent l'importance pour eux d'un siège perdu ou gagné face à la solide coalition de centre droite qui montre le bout de son oreille malgré les vertueuses dénégations entendues de-ci, de-là.

Le probable deuxième tour pour les élections au Gouvernement permettra peut-être aux candidats d'affûter leurs arguments et de mettre en relief leurs différences.

Enfin, nous n'attendons pas de révolution de cette prochaine législature, d'importants dossiers sont en cours: la réforme des structures de l'école, la création de services sociaux régionaux, l'abaissement de la quotité d'impôts, l'amélioration du logement et de l'habitat, etc. Seule la manière d'appréhender ces dossiers diffèrera en fonction de la dynamique parlementaire.

Le 5 novembre prochain la famille politique jurassienne montrera enfin son vrai visage lorsqu'elle aura ouvert la porte à l'enfant prodige libéral radical de retour au foyer suite à une absence forcée de huit années pour cause d'infidélité à la Rauracie.

Gladys BIGLER

Duo du banc

Que... qu'est-ce que c'était ce bruit?..

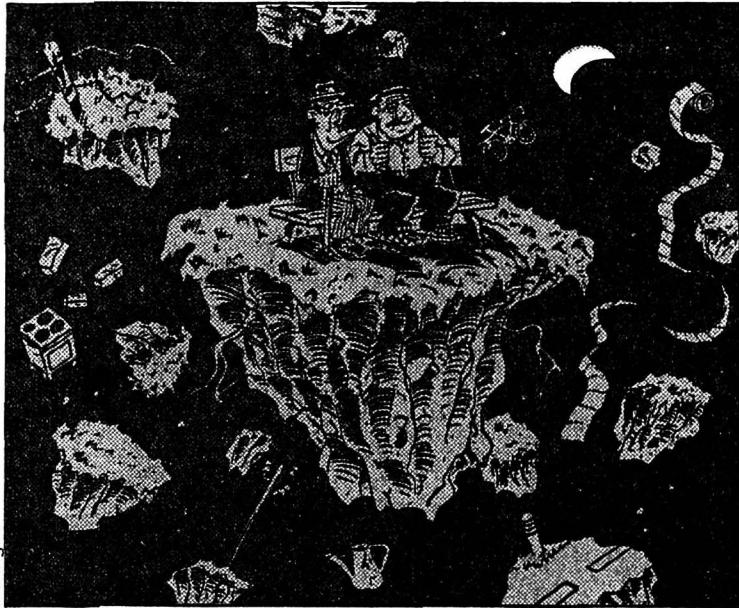

Centre femmes et santé à Colombier Nouveaux locaux, nouvel essor

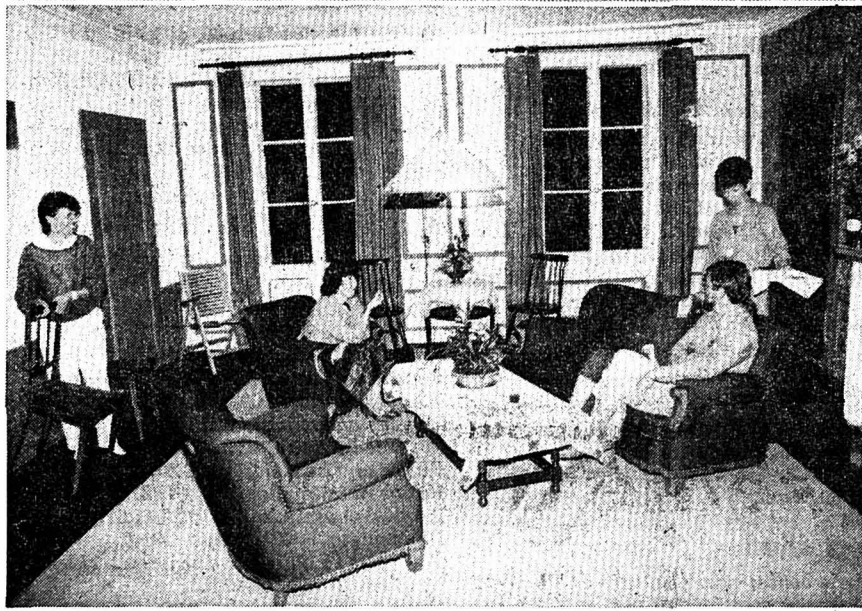

Discussions détendues au creux d'un sofa. (Photo Impar-AO)

«La santé n'est pas l'affaire des autres». Un message que le Centre femmes et santé essaie de faire passer, tout en organisant cours et discussions qui incitent à une prise de conscience du corps, en douceur. Hier, le centre a inauguré officiellement ses nouveaux locaux, rue Haute 21, à Colombier. Et si ses moyens ne lui permettent pas de s'installer à Neuchâtel, le centre sera tout de même mieux placé qu'à sa précédente adresse, à Boudry.

Après quelques années passées à Boudry, le Centre femmes et santé a loué un superbe appartement au cœur de Colombier. 5 pièces réparties en «salon», «cabinet», «salle d'expression corporelle», bureau, salon pour petits groupes. Une dizaine de femmes forment le noyau du centre. Animatrices, elles assurent aussi l'administration. A la base, elles souhaitent créer un lieu d'échange, où les femmes pourraient parler de leurs problèmes, les confronter à l'expérience d'autres femmes. D'ailleurs, le centre est toujours très ouvert aux opinions extérieures, et organise volontiers des cours ou rencontres sur un thème proposé.

LA SANTÉ VOUS CONCERNE

Le centre souhaite aussi transmettre un message: la santé n'est pas que l'affaire des autres. Chacun devrait

apprendre à connaître son corps, agir sur son alimentation, pratiquer des exercices physiques, pour prévenir la maladie. La médecine «douce» est une préoccupation du centre. Les cours qui sont organisés reflètent d'ailleurs ces idées: «initiation à la connaissance des plantes», «métamorphose», «réflexologie», «do in, shiatsu», «chi cong», «liang gong» (méthodes chinoises de santé, exercices liés à la circulation de l'énergie), «tai chi», «gymnastique douce et dorsale», «notre corps, un outil à ne pas négliger», «rencontre avec sa voix et celle des autres», «s'exprimer librement avec de la couleur, des pinceaux, du papier...», «astrologie et corps humain», «alimentation équilibrée», «soirée Billings» (méthode d'observation de la glaire vaginale en vue de la contraception douce).

Titres que l'on trouve sur le programme d'automne 1986, qui peut être obtenu directement au Centre femmes et santé.

HOMMES BIENVENUS

«Nous avons hésité à changer de nom, mais on nous connaît sous celui-ci, nous y avons renoncé». Parce que le Centre «femmes» et santé s'adresse aussi aux hommes. Même si dans toute démarche de connaissance personnelle de son corps, les hommes sont plus rares que les femmes. Les cours leur sont ouverts, les hommes sont les bienvenus au centre.

Sur demande, le centre - pour autant qu'il puisse réunir 4 à 5 personnes intéressées - organise volontiers des groupes de discussions sur des sujets tels que fibromes, ménopause, auto-examen, contraception douce, grossesse, allaitement, maladies d'enfant, etc.

Suite au week-end «haptonomie» organisé au Louverain, le Centre femmes et santé a obtenu l'exclusivité de la formation dans ce domaine. Un groupe de travail - qui réunit des spécialistes de l'accouchement - infirmières, sages-femmes, gynécologues, etc.) - se réunira pour la première fois les 25 et 26 octobre. Il s'agit de «guidance prénatale». Une méthode basée sur le toucher, la façon de toucher, que son précurseur qualifie de «science de l'affectivité».

Hier, de nombreuses personnes ont pu découvrir les nouveaux locaux du centre. Il tient toujours à disposition du public sa bibliothèque et assure une permanence, les mardis après-midi de 14 h 30 à 17 h.

● Pour tous ceux qui souhaitent adhérer au centre ou obtenir plus de renseignements: Centre femmes et santé, rue Haute 21, 2013 Colombier. No de tél.: 038/41.25.56

A. O.

Q

quidam

Contremaître maçon dans l'entreprise Annoni de Bévillard, M. Hermann Christen est un personnage particulier. Sa passion, c'est l'astrologie. Son épouse Danielle a aussi une passion, la cartomancie. On ne s'ennuie donc pas chez les Christen, qui ont aussi deux enfants, dans leur logement de la rue Fin Lôm-bard 3.

Il y a dans leur accueillant logement un grand nombre d'oiseaux en liberté qui peuvent sortir à leur guise sur le balcon transformé en volière.

M. Christen qui a autrefois beaucoup voyagé en Afrique, a commencé à établir il y a quelques années des thèmes astraux pour des amis, ceci en un temps variant entre une demi-heure et une heure. Il a tout de suite eu une certaine réussite, avec un taux qu'il estime à 80%. D'après l'éphéméride de la NASA et suivant la date, le lieu et l'heure de naissance de quelqu'un, il arrive à définir quatre points principaux, soit les traits généraux du caractère, les relations sentimentales, la profession et la santé. Toutefois, selon le résultat, il fait preuve de psychologie et de discrétion lorsqu'il fait connaître le résultat de son étude. (Texte et photo kr)



B

bonne nouvelle

Communauté Lignum Neuchâtel

La création d'une «Communauté Lignum» neuchâteloise est plus avancée que ne le laissait paraître notre article sur l'inauguration de l'abri du Pré-de-Vert, à Chambrelieu.

En effet, afin de promouvoir l'utilisation du bois dans notre canton, l'Association forestière neuchâteloise souhaite la création d'une telle communauté.

Un comité provisoire a été constitué pour la création de la Communauté Lignum Neuchâtel. Il réunit plusieurs corps de métiers, des propriétaires, des représentants de l'Etat. Ainsi le bois aura des défenseurs actifs et des promoteurs «officiels» dans notre canton aussi.

AO

S

sommaire

LA CHAUX-DE-FONDS. - Un bijou d'aéroport régional. PAGE 19

LE LOCLE. - Opération explosive. PAGE 20

Neuchâtel: mortelle perte de maîtrise

Jeudi vers minuit, une voiture conduite par M. Bussi, 1963, de Neuchâtel, circulait sur le quai Godet en direction de Saint-Blaise. A l'intersection avec la ruelle Mayor, probablement suite à une inattention, il remarqua tardivement la déviation du quai Godet sur la ruelle Mayor. Aussi, en effectuant cette manœuvre, il a perdu la maîtrise de son automobile qui, après être montée sur l'îlot central, heurta violemment le pilier soutenant la signalisation lumineuse. Blessé, M. Bussi ainsi que sa passagère, Mlle Catherine Buret, 1964, de Saint-Blaise ont été conduits en

ambulance à l'Hôpital des Cadolles. Tot hier matin, Mlle Buret est décédée des suites de ses blessures.

Musée d'archéologie cantonal neuchâtelois
Avec les idées des plus grands

● LIRE EN PAGE 23

billet

Mariés depuis peu, l'Yvette et le Théo passent leurs premières vacances ensemble. Dans un hôtel-pension au-dessus de Mar-tigny. Une vieille maison tout en bois. Leur chambre est séparée de celle d'à-côté par une paroi de grosses poutres mal jointes entre lesquelles filtre la lumière. En y regardant d'un peu plus près, on pourrait voir la vieille fille qui l'habite retirer sa robe ou je ne sais quoi...

Dans la chambre du jeune couple, les deux lits sont collés à la paroi, pied contre pied. Quand on s'y glisse, ils gémissent. Bon, on s'endormira, ils se font de grands signes et s'envoient des bécots du bout des doigts. Voilà-t'y pas qu'au milieu de la nuit, l'Yvette se met à grincer des dents, à croire qu'elle moud du grain. Le Théo émerge du pays des songes et fait «psst» entre ses lèvres. Les grincements cessent et font place à un petit ronflement bientôt matiné de vagissements. Puis, tout d'un coup, l'Yvette se met à brailler:

- Ne faites pas ça, je déteste. «Psst, psst», que rejait le Théo, qui se met à siffler tout doucement pour essayer de faire taire l'Yvette. Tu parles! Elle hurle de plus en plus fort dans son sommeil:

- Faites pas ça, faites pas ça, j'abomine!

Le Théo, il se lève et va doucement réveiller l'Yvette pour la calmer. Dans la chambre d'à côté, la lumière s'est allumée et l'on entend des frôlements contre les poutres... L'Yvette et le Théo se rendorment tranquillement chacun dans son lit.

Au matin, quand ils entrent dans la salle à manger, la vieille fille leur jette un regard étrange dont on ne saura jamais s'il signifie réprobation... ou envie!

J.E.

LA CHAUX-DE-FONDS

la voix
d'une région

Aux Eplatures, les travaux avancent bon train Un bijou d'aéroport régional

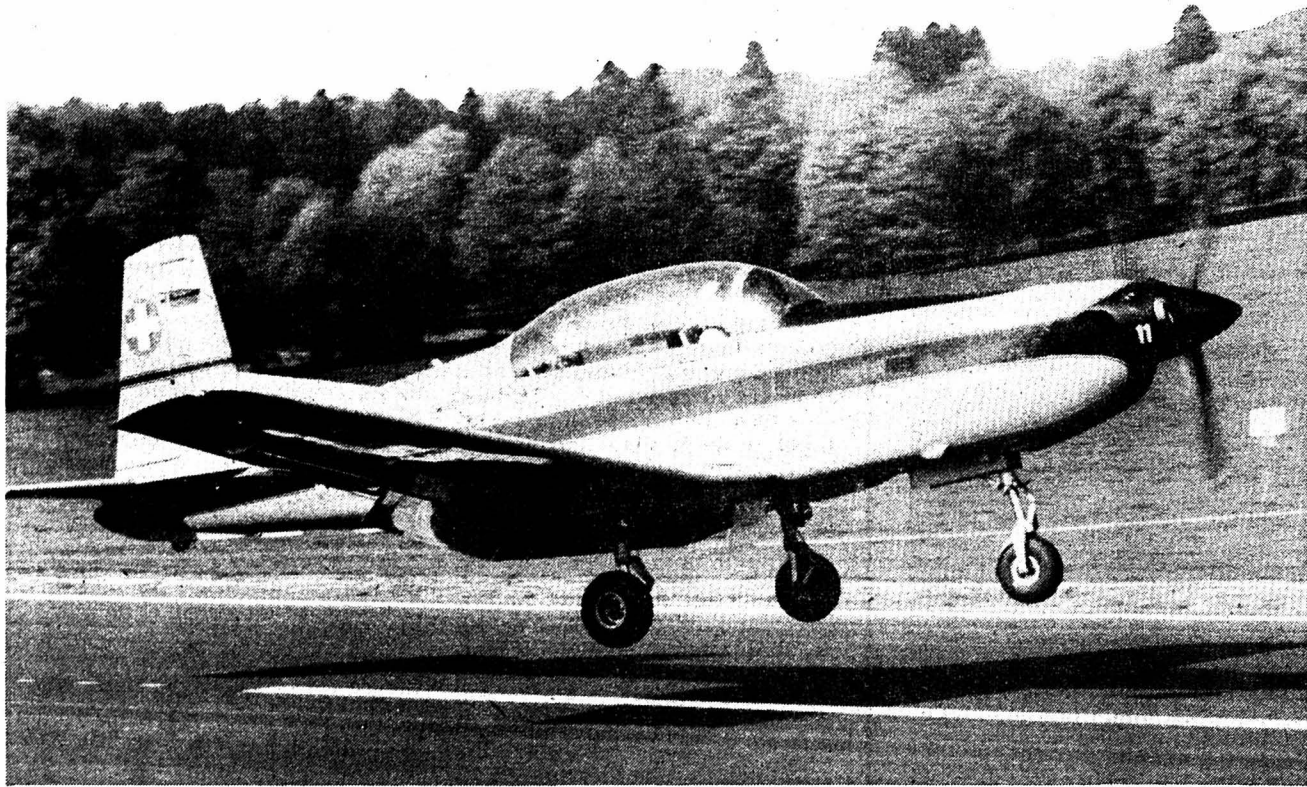

Un des Pilatus PC7 qui ont fait un «touch and go» sur la piste toute neuve de l'aéroport des Eplatures. Atterrissage, puis décollage quelques mètres plus loin. Comme une caresse furtive des roues sur le bitume. (Photo Impar-Gerber)

Quand tous les travaux seront terminés, dans un an environ, les Eplatures auront un «bijou d'aéroport régional» selon les termes d'un responsable de l'aviation civile. Pour le moment, les travaux vont bon train, ainsi qu'on pu le constater quelques élèves de l'Ecole de pilotes militaires, qui ont fait un «touch and go» sur la piste toute fraîche, hier matin. En effet, 6 Pilatus PC7, dans le cadre de leurs exercices durant lesquels ils font le tour des aérodromes civils de Suisse, se sont posés sur la piste, ont roulé quelques mètres pour redécoller aussitôt. C'était la première fois hier que des PC7 atterrissaient aux Eplatures. L'occasion a été saisie au vol, de faire le point des travaux en cours.

Les travaux ont commencé le 18 août. L'aéroport est resté fermé jusqu'au 3 septembre. «Nous sommes maintenant dans un régime intermédiaire, dit M. Simon Loichat, chef de la place. Le trafic reste limité, il faut faire des demandes préalables pour atterrir.» Pour la réfection de la piste et des parcs, aujourd'hui terminée, il a fallu 4300 tonnes de bitume. Le système électrique pour le balisage lumineux à haute intensité est mis en place ces jours: 5 kilomètres de câble seront utilisés. 3 tonnes de peinture ont été nécessaires pour le marquage de la piste. Celle-ci a été réparée

Cyclomotoriste renversé

Hier à 18 h 15 un cyclomoteur conduit par le jeune C. L. de La Chaux-de-Fonds circulait rue du Stand en direction sud. A l'intersection avec la rue Numa-Droz, il entra en collision avec une voiture conduite par M. A. B. de La Chaux-de-Fonds qui circulait normalement rue Numa-Droz en direction est. Légèrement blessé, le jeune C. L. a été transporté par l'ambulance à l'hôpital. Il a pu regagner son domicile après avoir reçu des soins.

Emissions en direct depuis un grand magasin RTN 2001: un tabac



La radio cantonale RTN 2001 diffusait ses émissions en direct depuis un grand magasin chaux-de-fonnier, durant quelques jours. Dès le matin à 10 heures,

et reprofilée, les bosses effacées. Des places d'évitement ont été construites au début des pistes. Les parcs sont agrandis, une bretelle de roulage a été aménagée, qui permet de gagner du temps lors des manœuvres au sol.

La tour de contrôle est en cours de construction. Il reste trois à quatre mètres à bâtir, avant d'atteindre les 13 mètres de sa hauteur finale. Actuellement, on est en train d'installer les supports de balisage lumineux. L'aéroport des Eplatures sera le seul aéroport régional en Europe à posséder ce système de balisage, où les lampes sont intégrées dans le revêtement de la piste. Rien de dépasse, les chasse-neige peuvent passer et déblayer la piste sans rien endommager.

Les PAPI (indicateurs de pente d'approche) vont être installés sous peu. Quant au vol aux instruments, on est maintenant dans une phase d'études et de définition des équipements à acquérir. Ceux-ci seront mis en place en automne 1987.

Pour le moment, le nouveau système de balisage va être testé. L'aéroport va être relié par ligne téléphonique au récepteur du Grand Sommartel, l'antenne des Eplatures n'étant pas assez performante.

La tour de contrôle sera mise en service au début du mois de décembre.

Trois employés de l'aéroport suivent actuellement un cours de contrôleur de la circulation aérienne, donné par Radio Suisse, sous mandat de l'Office fédéral de l'aviation civile.

Ch. O.

Le Conseil exécutif du canton de Berne honore un Chaux-de-Fonnier

Le Conseil exécutif du canton de Berne vient de nommer le professeur Emile de Ceuninck membre de la Commission cantonale de la musique.

Créée il y a sept ans, composée de huit membres émanant de divers milieux, la Commission s'occupe de soutenir, récompenser, aider les artistes. Elle dispose d'un budget annuel de 60 à 100 mille francs.

Chaque année la Commission décerne un prix de dix mille francs à un musicien qui s'est distingué par une activité extraordinaire, remet des prix de reconnaissance d'un montant de trois mille francs, commande des œuvres qui enrichiront le répertoire suisse.

Les membres recherchent les talents en puissance, proposent, discutent en assemblée les dossiers soumis. Les prix sont remis lors d'une manifestation publique, par le département de l'Instruction publique.

D'autres commissions s'occupent des lettres, françaises et allemandes, des beaux-arts, de cinéma.

M. Emile de Ceuninck succède à ce poste à M. Charles Haller, démissionnaire pour raison d'âge. (Imp)

Fête des Tours de l'Est

On cherche gagnant, désespérément

Hier ont été récompensés les gagnants du lâcher de ballons organisé dans le cadre de la fête du 1er Août des Tours de l'Est. Le plus voyageur de ces ballons a couvert la distance de 295 km pour atterrir en Allemagne, un pays qui a été la destination des cinq premiers. Voici les résultats des dix meilleurs:

1. Alexandre Dibrov, Berwang (D), 295 km; 2. Léonard Sandoz, B. Wörishofen (D), 293 km; 3. Christelle Wirth, Obergünzburg (D), 276 km; 4. Patrice Schafroth, Erkeim (D), 270 km; 5. Jennifer Smith, Bad Wurzach (D), 243 km; 6. Cédric Chevalier, Hemishofen, 160,5 km; 7. Florian Humberet-Droz, Sihlbrugg, 132 km; 8. Sylvie Scholl, Allenswinden, 130,5 km; 9. Julien Humbert-

Droz, Auw, 115,5 km; 10. Sylvain Joccalaz, Alpnach-Dorf, 111 km.

Un concours de dessin avait aussi été mis sur pied sur le thème: «Comment je vois la fête des Tours de l'Est 87». Ce sera l'année de la 5e édition de cette animation de quartier. Voici les noms des premiers, tous déclarés ex aequo:

Solange Brissat, Annika Studer, Johnny Bühler, Christine Mathys, Xavier Voirl, Lionel Voirl.

Les organisateurs de la fête recherchent le gagnant du jeu-programme. La personne dont le programme porte le No 179 est priée de s'annoncer. Elle a droit à une montre. Le No 444 équivaut à un prix de consolation. (Imp)

Le nouveau règlement du personnel communal soumis au législatif L'intérêt public en sort renforcé

Le sort des fonctionnaires sera entre les mains des conseillers généraux. C'est le gros morceau à l'ordre du jour de la prochaine séance du législatif, mercredi 29 octobre, avec la refonte du règlement pour le personnel de l'administration et un nouveau barème des salaires.

A grands traits, le Conseil communal propose un règlement lui permettant de mieux faire valoir l'intérêt public face aux intérêts particuliers, la possibilité d'être nommé à temps partiel, une échelle de traitements relevée de 4% et l'introduction ultérieure des 41 heures. Ce dernier point étant à soumettre plus tard au législatif.

Au programme également la demande d'un crédit de 370.000 francs pour l'achat de compteurs de chaleur, ceci comme premier train de mesures destinées à assainir le réseau du chauffage à distance. Ainsi qu'un lot de motions et interpellations, déjà publiées dans ces pages.

Le nouveau règlement pour le personnel de l'administration doit remplacer le texte actuel datant de 1961. La refonte s'impose notamment parce que «la commune a parfois eu de la peine à faire prévaloir un intérêt public manifeste sur des intérêts privés discutables», indique le rapport soumis au législatif.

Le professeur de droit Philippe Bois et le Syndicat suisse des services publics (SSP) ont été associés à la rédaction d'une nouvelle mouture. Un règlement dont la marge de manœuvre se limite aux principes de légalité, d'égalité et de proportionnalité de l'activité administrative, et de certaines dispositions du droit fédéral et cantonal.

Le projet réduit le personnel administratif à 4 catégories: salariés durant la période d'essais, fonctionnaires nommés, salariés avec un contrat de droit public et de droit privé. La différence: la nomination est un acte administratif unilatéral impliquant que les conditions d'emploi ne sont pas négociées. C'est le règlement qui s'applique. Le contrat, par contre, est bilatéral, supposant le libre consentement des parties sur un contenu négocié. Ce type d'engagement s'impose dans des cas particuliers, lorsque le règlement est difficilement applicable dans son ensemble.

«POUR DE JUSTES MOTIFS...»

La lecture des 73 articles qui composent le projet n'étant pas susceptible de passionner les foules, en voici les principaux enseignements. Etant donné que «la sécurité de l'emploi ne doit pas faire obstacle à une gestion efficace», l'art. 18

prévoit qu'il peut être mis fin à l'engagement pour de justes motifs avec délai de préavis de 4 mois.

L'exécutif admet qu'il s'agit d'une des dispositions les plus importantes du projet ainsi qu'une des plus délicates à interpréter. On parle de justes motifs «lorsque l'intérêt public à la cessation de l'activité l'emporte sur l'intérêt privé au maintien de l'emploi». Exemples: «l'incapacité professionnelle, l'aptitude à observer les devoirs de fonction, la disparition d'une condition dont dépendait la nomination».

NOMME A TEMPS PARTIEL

Concernant la durée hebdomadaire de travail, elle est maintenue à 42 heures. Le Conseil communal entend l'abaisser à 41 heures au 1er juillet 1987, comme c'est déjà la pratique dans l'horlogerie (depuis le 1er octobre 85) et la métallurgie (depuis le 1er janvier 86). Il a pris l'engagement envers les représentants du SSP de saisir le Conseil général pour qu'il lui «donne la possibilité d'abaisser le temps de travail de manière progressive».

Nouveau, la possibilité d'être nommé fonctionnaire à temps partiel, réservée jusqu'ici aux emplois à plein temps.

Les autres points portent l'accent sur les qualités de diligence et de fidélité, l'esprit du service public, l'obligation d'élire domicile sur territoire communal, l'interdiction d'accepter escomptes, commissions, parts de bénéfice et autres avantages de la part de fournisseurs ou de particuliers - on appelle cela de la corruption -, le secret de fonction, etc.

Hausse des salaires des fonctionnaires Un petit 4% qui pèse 3 millions

Le chapitre salaires fait l'objet d'un rapport distinct. Le Conseil communal admet que la rémunération du personnel de l'administration accuse un retard supérieur à 10% par rapport à celle de l'ensemble des travailleurs. Etant donné les contraintes financières, les perspectives de rentrées fiscales freinées (réduction de la prévoyance professionnelle et nouvelle imposition des couples mariés)

et la prochaine réduction de l'horaire de travail à 41 heures, il s'estime en mesure de n'offrir qu'une augmentation de 4%.

Dans les caisses communales, cela pèsera près de 3 millions, inscrits au budget 87.

Les augmentations précédentes étaient intervenues en 1980 (moyenne pondérée de 4,95%) et en 1971 (relèvement modulé de 4,4 à 7,1%). Dans la

négociation actuelle, le SSP demandait l'horaire des 40 heures et une revalorisation des salaires de 6%. Le Conseil communal descend à 41 heures et monte à 4%.

Incitatifs sont la revalorisation linéaire des salaires pratiqués par l'Etat et par les communes qui appliquent la même échelle. Deux tiers du personnel de l'administration chaux-de-fonnier ressortissent aux dispositions communales pour une masse salariale de 64 millions. Le tiers restant relève de la loi cantonale sur les traitements (enseignants, etc.) représentants des salaires pour 30 millions.

N'ayant de compétence que pour l'adaptation des traitements au renchérissement, le Conseil communal demande qu'elle soit étendue - comme c'est la pratique pour le Conseil d'Etat - à la possibilité d'intervenir par une augmentation réelle lorsqu'elle est justifiée par l'évolution de l'indice suisse des salaires.

P. F.

NAISSANCES

ANTHONY
a la grande joie d'annoncer
la naissance de son petit frère

GARY

le 16 octobre 1986

Clinique des Forges

Anne-Marie et Amédéo
CROILLA-GLUCK
Jardinière 117

SÉBASTIEN
a la très grande joie d'annoncer
la naissance de sa petite sœur

FLORIANE

le 17 octobre 1986

Maternité de l'Hôpital

Patricia et Frédy
WYSSMULLER-DALL'OMO
Sempach 15
La Chaux-de-Fonds

LE LOCLE

et son district

la voix d'une région

Le bâtiment rue de l'Avenir 10 n'est plus... Détruit par une extraordinaire explosion

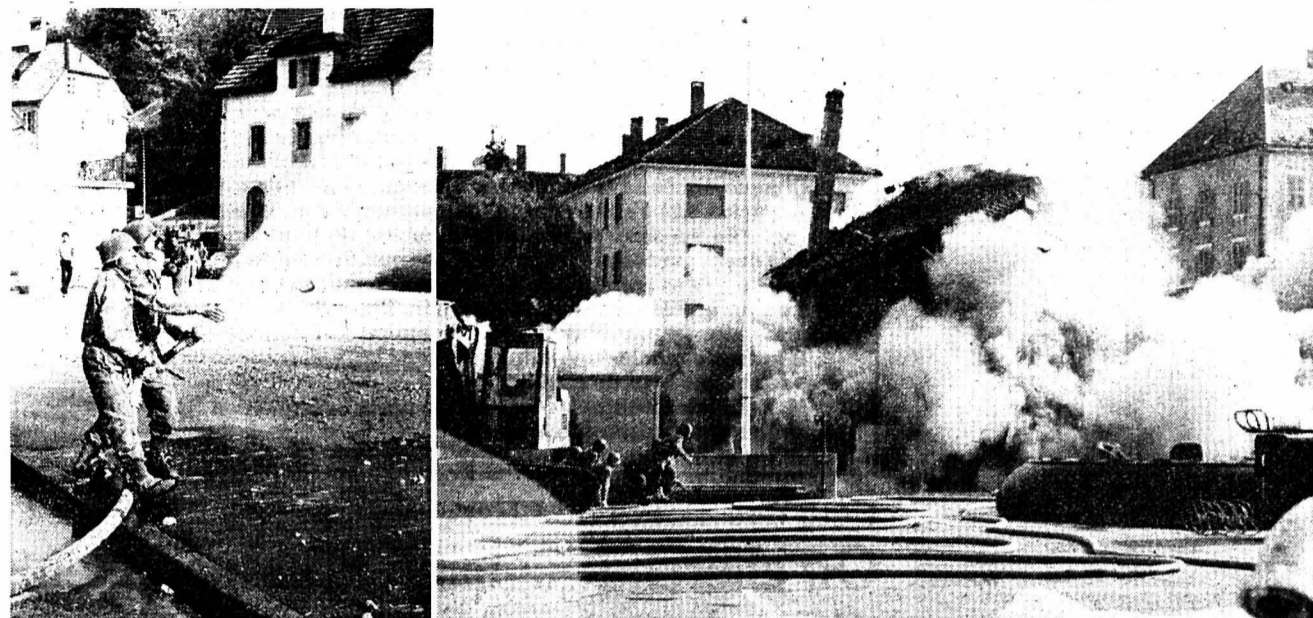

Sous la force des 24 kilos d'explosifs, l'immeuble s'est effondré en quelques secondes et a dégagé une forte poussière très vite atténuée grâce à l'intervention (par arrosage) des jeunes recrues. (Photos Impar-Faure)

Le bâtiment de la rue de l'Avenir numéro 10 a rendu hier en début d'après-midi son dernier soupir dans un boum fracassant. Ce qui a été autrefois une jolie bâtisse construite en plusieurs mois n'est plus aujourd'hui qu'un amas de débris de pierres, de tuiles et de bois. Il a fallu moins de dix secondes pour que ses murs s'effondrent sous l'effet d'une formidable charge explosive.

A la suite d'une série de malheurs - tels que dégâts d'eau, gel... - survenus à cet immeuble, la commune qui en est propriétaire a décidé de le faire démolir. Ce travail a été confié à l'armée et plus particulièrement à la compagnie de protection aérienne de l'Ecole de recrues IV/227 stationnée à Wangen an der Aare.

24 KILOS D'EXPLOSIFS

Commandée par le lieutenant Büttler, il a fallu à la troupe trois jours de préparation pour poser tout autour du bâtiment 211 charges explosives, soit au total 24 kilos de plastic. Cette opération pour le moins délicate a été contrôlée par l'artificier Gisler selon une technique spéciale étudiée avec le plus grand soin.

En théorie, la dynamite est placée de telle façon que les parois doivent tomber à l'intérieur de la maison. Cependant, la pratique peut échapper à cette règle;

c'est pourquoi d'importantes mesures de sécurité ont été prises: la circulation a été interrompue et réglée grâce à la collaboration de la police locale; des recommandations ont été adressées aux habitants du quartier dans un périmètre d'une bonne centaine de mètres.

Il faut relever que tous se sont conformés à ces prescriptions d'usage. A 14 heures très précises, après un avertissement formulé par plusieurs longs signaux sonores, l'immeuble s'est littéralement effondré sous l'effet de l'explosion. Les charges sont commandées électriquement et réagissent successivement à quelques fractions de seconde.

Le travail a été extrêmement bien fait, puisqu'aucun objet solide n'a été éjecté lors de l'intervention. En contre-partie, il s'est dégagé une poussière très épaisse

qui a très vite envahi tout le quartier. Cependant, un arrosage rapide et systématique des débris avec de l'eau de récupération a atténué ce véritable nuage en peu de temps.

AMÉNAGEMENT D'UNE PLACE

Après quatorze semaines de cours, les quarante recrues qui ont pris part à cet exercice de haute qualité assistaient pour la première fois à une explosion de ce type: une opération pleinement réussie pour un baptême quelque peu... explosif.

Aujourd'hui, à l'occasion de la journée des parents de cette compagnie, le feu sera bouché aux débris puis ensuite éteint par les hommes. Un exercice qui promet d'être spectaculaire. Dès que l'endroit sera débarrassé de ces gravats, la commune envisage d'y aménager une place avec un cachet particulier.

PAF

Dégâts matériels

Hier à 16 h 45 une voiture conduite par M. C. V. du Locle circulait sur la RP 149 des Calame en direction du tunnel du Col-des-Roches. A l'intersection avec la rue de France, il entra en collision avec une voiture conduite par M. L. B. de La Chaux-de-Fonds qui circulait sur la RP 20 en direction du Locle. Dégâts matériels.

Concours de L'IMPARTIAL Ce qu'il fallait répondre



Quelque 2000 visiteurs du Comptoir loclois ont pris part au concours organisé par «L'Impartial». Il s'agissait, rappelés-le d'identifier des détails de fontaines à l'aide d'une ou de deux photographies qui étaient accrochées dans plusieurs stands de cette exposition-vente.

Pour l'instant, nous livrons les réponses exactes de ce concours puisque le tirage au sort des vainqueurs, après un fastidieux tri des réponses correctes et des fausses, se déroulera mercredi dans les bureaux de la rédaction locloise de «L'Impartial» en présence de Jean-Louis Perret, premier secrétaire de la préfecture.

Reprenons donc ces questions dans l'ordre.

La sculpture du bassin du Marais, créée par Fritz Jeanneret et datant de 1957 représentait une sirène. Nous avons admis femme-poisson, puisqu'effectivement cette sirène porte au bout de son bras droit un poisson.

La fontaine de la Fleur-de-Lys, en face des immeubles Grande-Rue 1 et 3 porte la date de 1848 puisque c'est de là qu'est partie, au Locle, la Révolution neuchâteloise.

Chouette, un hibou! C'est avec humour qu'un concurrent nous a répondu à cette question relative au bassin des Rondes. L'une ou l'autre de ses solutions sont admises comme parfaitement correctes.

Le jardin au bon goût, et les fins bacs ne seront pas surpris, est le jardin Klaus qui doit son nom au fait que l'ancienne usine était installée à proximité et que l'entreprise avait fait don de ce terrain à la commune.

L'oiseau gravé à la Grande-Joux est un aigle avec en poitrail les chevrons qui ne sont autres que les

armoires de la ville de Neuchâtel propriétaire de ce beau domaine.

Les armoires de cette commune prises dans le temple de cette localité étaient celles de La Brévine puisque l'origine de son nom provient d'un idiome de patois neuchâtelois, Brevena, qui pouvait signifier petit ruisseau ou abreuvoir. Raison pour laquelle un bassin orne les armoires de la Sibérie helvétique.

L'animal - du reste stylisé - dominant la fontaine de la gare des Brenets a donné passablement de fil à retordre aux participants. Il s'agissait d'un poisson. Toutefois, compte tenu de cette difficulté supplémentaire, nous avons admis les réponses comme otarie, phoque ou animaux d'eau semblables.

Enfin, les animaux formant ce couple d'amoureux chanté par Juliette Greco étaient un oiseau et un poisson. Beaucoup de participants y ont vu (sans doute avec raison) un martin-pêcheur et une truite. Dans l'un comme l'autre des cas, la réponse était correcte puisque nous ne demandions pas de préciser l'espèce.

PROCHAINS TIRAGES AU SORT

D'ici quelques jours, les gagnants seront connus et avertis personnellement, outre le fait que leur nom figurera dans nos colonnes. Mais ceux dont les bulletins de participation étaient incorrects se rassurent. De toute manière, ils prendront part à un premier tirage au sort, dit de participation, lors duquel trois prix (des baptêmes de l'air depuis les Eplatures) seront attribués.

Les bulletins exacts seront alors pris en considération pour l'attribution d'un des nombreux bon achats, de 800 à 50 francs, à faire valoir auprès d'un des exposants du Comptoir loclois 1986. (jcp)

Les 25 ans du LLN au Cellier de Marianne Un avenir problématique pour les nageurs loclois



Des invités parmi les panneaux, les coupes, les fanions et coupures de journaux retraçant les 25 ans d'activité du Locle Natation. (Photo Impar - Perrin)

Jours d'anniversaire pour Le Locle Natation (LLN) qui célèbre ce week-end son 25e anniversaire. Dans l'existence d'une société, un quart de siècle se fête dignement. Ce premier bail de longue durée est l'occasion de jeter un oeil sur le passé, mais aussi d'envisager l'avenir.

Grace à une exposition ouverte hier soir - et pour deux jours encore - au Cellier de Marianne (Crêt-Vallant 28), les Loclois peuvent se souvenir du passé.

De l'avenir, le président du club, Eric Schmid en a parlé. En termes plutôt amers et inquiets.

Devant les invités au nombre desquels figuraient Jean-Pierre Tritten, président de la ville accompagné de son épouse, de MM. Rolf Graber et Jean-Maurice Mailard, conseillers communaux, Eric Schmid a expliqué que le handicap essentiel du LLN réside dans l'absence d'un bassin de natation couvert.

«Il n'est plus possible, a-t-il dit, dans nos conditions actuelles d'entraînement, d'espérer rivaliser valablement sur le plan national et même au niveau romand».

Les exigences toujours plus élevées ne permettent en effet plus aux nageurs loclois, qui pourtant dans une période

de sauvetage. Lors de déplacements pour des entraînements ou des compétitions, les véhicules du club ont déjà parcouru trois fois le tour du globe. Ambassadeur de la ville dans différents pays, le LLN a connu une période faste, en 1972 notamment, lorsqu'il détenait la totalité des records neuchâtelois dans toutes les disciplines. Et ceci aussi bien chez les filles que chez les garçons.

Il décrocha aussi un record romand et un record helvétique en catégorie Jeunesse avec Mario Zanetti. Autre point encourageant, la réussite annuelle répétée des «24 Heures nautiques», unique compétition de ce genre en Suisse, qui permet au LLN de s'affirmer sur le plan national.

N'empêche, qu'à part ce passé glorieux, des nuages s'amoncellent sur la tête des dirigeants qu'il n'est d'ailleurs toujours pas facile de dénicher. L'encadrement est un problème, celui des effectifs en est un autre.

Malgré tout, M. Schmid, avec optimisme lance un «Avant toute!»

C'est de tout ce passé que les visiteurs pourront prendre connaissance au Cellier de Marianne, grâce à des coupures de journaux, des photographies, des fanions remportés lors d'épreuves diverses, des challenges et du matériel de sauvetage. (jcp)

● L'exposition rétrospective est ouverte aujourd'hui de 9 h 30 jusqu'à 21 heures, et dimanche de 14 à 17 heures.

2000 ONT APPRIS À NAGER

Sur un ton plus souriant, Eric Schmid a dressé le bilan des activités «positives» des 25 années d'existence de ce club. Révélant que ses responsables ont permis à plus de 2000 personnes d'apprendre à nager, que le LLN créa en 1969 déjà la première Ecole de natation du canton qui a délivré plus de 650 brevets

Suite des informations locloises



29

Les Brenets

Eau en suffisance mais...

Depuis quelques semaines la commune des Brenets utilise l'eau de son deuxième puits. Une eau potable mais ferrugineuse et manquant un peu d'oxygène. La solution d'arroser le terrain situé au-dessus du captage des Goudebas permet d'avoir une eau de qualité par filtrage naturel dans le terrain. L'eau existe donc en suffisance aux Brenets, toutefois un problème se pose au niveau des pompes de remplissage du réservoir des Goudebas sans doute parce que l'arrosage ne permet pas une alimentation assez importante des sources. M. André Huguenin, conseiller communal,

chef du Service des eaux, étudie la possibilité de remédier à cette situation.

En attendant il a fallu remplir le réservoir de l'Adeu au moyen de camions citernes et admettre de pomper l'eau de la nappe ferrugineuse avec pour seul intermédiaire l'oxygénation en bacs. De ce fait l'eau a un goût peu agréable bien qu'étant parfaitement consommable.

Les Brenassiers qui désirent toutefois boire une eau à la meilleure saveur pourront s'approvisionner à la citerne qui sera à disposition sur la place du village dès aujourd'hui. (dn)

ÉTAT CIVIL

LE LOCLE

Mariage

Perrenoud Pierre Aimé et Aeschlimann Jeanne Marie.

Décès

Vuilleumier née Zbinden Madeleine Emma, née en 1897, veuve de Vuilleumier Marcel Edwin.

PUBLICITÉ

AUJOURD'HUI

à 15 h 00 et 20 h 00

MATCHS AU LOTO

du HC Le Locle

SALLE DE LA FTMH
Le Locle

FRANCE FRONTIÈRE

SNCF en grève

Le personnel des Chemins de fer français SNCF a annoncé une grève pour mardi 21 octobre. Comme le signalaient hier les CFF, on ne sait pas encore pour l'heure dans quelle mesure cette grève affectera le trafic international. Des précisions ne pourront être données que lundi prochain. (ats)



SERVICES RELIGIEUX

La Chaux-de-Fonds

Eglise réformée évangélique. GRAND-TEMPLE: 9 h 45, culte - M. Lebet; sainte cène. Ve, 15 h 45, groupes d'enfants. Ve, 15 h 45, précatéchisme. Ve, 18 h, culte de jeunesse.

FAREL: 8 h 45, culte de jeunesse; 9 h 45, culte - M. Vanderlinden; garderie d'enfants; 9 h 45, culte de l'enfance au Presbytère. Me, 19 h 30, office au Presbytère. Ve, 15 h 30, culte de l'enfance au Presbytère.

ABEILLE: 9 h 45, culte - Mme Jakubec; sainte cène; garderie d'enfants. Ve, 15 h 30, culte de l'enfance. Ve, 17 h 45, culte de jeunesse.

LES FORGES: 10 h, Culte aux Eplatures (service d'autos: départ des Forges à 9 h 40). Me, 19 h 45, prière. Ve, 17 h, rencontre des enfants.

SAINT-JEAN: 9 h 45, culte - M. Grimm; sainte cène. Ve, 17 h 15, culte de l'enfance. Ve, 17 h 15, culte de jeunesse.

LES ÉPLATURES: 10 h, culte de fête à l'occasion du Centenaire de la Cure des Eplatures - Chœur mixte.

HÔPITAL: 9 h 50, culte - M. Keriakos.

LES PLANCHETTES: 9 h 45, culte - M. Lienhard.

LES BULLES: Sa 18, de 14 h à 18 h, thé. Di 19, à 20 h 15, culte - M. Lienhard; sainte cène.

LA SAGNE: 9 h 30, culte des familles à l'occasion de l'ouverture du catéchisme, du précatéchisme et du culte de jeunesse - M. A. Miaz. Je, 17 h 30, culte de jeunesse au Collège.

Deutschsprachige Kirchgemeinde (Temple-Allemand 70): Sonn. 19.45 Uhr (Achtung! frühere Anfangszeit) Abendpredigt. Mittwoch, 20.15 Uhr Bibelabend in Le Locle.

Eglise catholique romaine. - NOTRE-DAME DE LA PAIX: Sa, 17 h 30, messe. Di, messes à 9 h 30, 11 h et 18 h.

MISSION ITALIENNE: Sa 18 h, messe en italien aux Forges.

SACRÉ-CŒUR: Sa, 14 h, messe en portugais; 18 h, messe (chorale). Di, 8 h, messe; 9 h, messe en italien; 10 h 15, messe; 11 h 30, messe en espagnol.

HÔPITAL: Di, 8 h 55, messe.

LA SAGNE: pas de messe.

Eglise catholique chrétienne. Eglise Saint-Pierre (Chapelle 7). - Di, 9 h 45, grand-messe.

Première Eglise du Christ Scientiste (9 bis, rue du Parc). - Di, 9 h 45, culte et école du dimanche. Me, 20 h, réunion de témoignages.

Eglise adventiste (10, Jacob-Brandt). - Sa 9 h, étude biblique; 10 h 15, culte. Ma, 20 h, cercle d'études.

Communauté israélite (synagogue, Parc

63). - Ve, 19 h, culte et prédication. Sa, 9 h 15, culte.

Eglise Néo-Apostolique (Chapelle Combe-Grieurin 46). - Di 9 h et 20 h, services divins.

Témoins de Jéhovah (Jacob-Brandt 61). - Ma, 17 h 30, étude biblique. Je, 19 h 15, école théocratique - réunion de service. Sa, 17 h 30, conférence publique - étude de la Tour de Garde.

Eglise mennonite (Chapelle des Bulles). - Di, 10 h, culte avec le Groupe de jeunes.

Evangelisation populaire (Jaquet-Droz 25). - Di, 9 h 45, culte; 20 h 15, réunion de louanges. Je, 20 h 15, étude biblique.

Eglise évangélique libre (Parc 39). - Di, 9 h 25 prière; 9 h 45, culte et garderie d'enfants. Ecole du dimanche en vacances. 16 h, Moto-club chrétien. Ma 15 h 30, catéchisme. Je 20 h, étude biblique et répétition de la chorale. Ve 19 h 30, groupe de jeunes: Amour et sexualité, par J.-D. Rochat.

Eglise de Dieu (Paix 87). - Etude biblique: chaque ve à 19 h 45, Service d'adoration: le 1er et le 3e di à 9 h 45, le 2e et le 4e di à 17 h 45. Message d'espérance par tél. et renseignements sur le programme de la semaine: Ø 23 91 61. Pasteur F. Fait.

Eglise évangélique de Réveil (Nord 116). - Sa 20 h, groupe de jeunes. Di 9 h 30, culte avec sainte cène, garderie et école du dimanche. Me 20 h, partage biblique et prière. Sa 25 à 20 h: Concert du groupe «Harmony» de Genève à la Maison du Peuple. Entrée libre.

Action biblique (Jardinière 90). - Di 9 h 45, culte. Me 14 h, Club «Toujours joyeux» (pour les enfants); 20 h, Nouvelles missionnaires et prières. Ve 19 h, groupe des adolescents (JAB); 20 h, Erika Leuenberger, missionnaire au Bénin.

Assemblée de Pentecôte (Eplatures-Grise 15). - Je 20 h, prière pour les malades. Di 20 h, réunion.

Armée du Salut (Numa-Droz 102). - Sa dès 11 h, Thé-Vente, 20 h, Soirée familiale. Di 9 h 45, culte; 20 h, à l'écoute de l'Évangile. Ma 9 h, prière. Me 18 h 15, Club des jeunes. Je 14 h, Ligue du Foyer. Ve 16 h 15, Club pour enfants.

Eglise de Jésus-Christ des saints des derniers jours (rue du Collège 11). - Di 9 h, prêtrise, Société de Secours, Primaire; 10 h, école du dimanche; 10 h 50, sainte cène.

La Fraternité (Eglise évangélique Baptiste - Soleil 7). - Sa 20 h, partage. Di 9 h 30, culte avec sainte cène et école du dimanche. Ma 20 h, prière. Je, 20 h, étude biblique avec sujet: Tenez-vous prêt, car vous ne savez ni le jour ni l'heure. Texte de la semaine: Heureux celui à qui la transgression est remise, à qui le péché est pardonné. Ps. 32:1.

Stadtmission (Musées 37). - Mi., 20.15 Uhr, Filmabend «Haezel's Leute». Sa., ganzer Tag: Welschland-Frauentag in Lausanne - Abfahrt um 7.13 h SBB!

Le Locle

Eglise réformée évangélique. - TEMPLE: Di, 8 h 15, culte matinal; 9 h 45, culte, M. H. Rosat.

CHAPELLE DU CORBUSIER: 9 h 15, culte avec sainte cène, M. E. Perrenoud.

SERVICES DE JEUNESSE: 9 h 45, club du dimanche (tout petits) à la cure.

À LA MAISON DE PAROISSE: Ve, 16 h, culte de l'enfance de 6 à 12 ans, culte de jeunesse dès 12 ans.

LES BRENETS: 9 h 45, culte.

LA BRÉVINE: Di, 9 h, culte, sainte cène, Fr.-P. Tüller.

LA CHAUX-DU-MILIEU: Di, 10 h 15, culte, sainte-cène, Fr.-P. Tüller.

LES PONTS-DE-MARTEL: Di, 9 h 45, culte à l'église. Cultes de l'enfance et de jeunesse à 11 h.

Deutschsprachige Kirchgemeinde Le Locle (M.-A.-Calame 2): 9.45 Uhr, Morgengottesdienst; Mittwoch, 20.45 Uhr Bibelabend.

Eglise catholique romaine Le Locle - Sa, 17 h 30, messe à l'Eglise paroissiale. Di, 9 h 30, messe; 10 h 45, messe en italien.

Eglise catholique romaine, Les Brenets. - Sa, 18 h, messe.

Eglise catholique romaine Le Cerneux-Péquignot - Di, 9 h 45, messe à l'église.

Eglise catholique romaine, Les Ponts-de-Martel: Di, pas de messe.

Eglise Apostolique Evangélique indépendante (Grande-Rue 32). - Di, 9 h 30, culte. Je, 20 h, réunion de prière ou étude biblique.

Témoins de Jéhovah (France 14). - Ma, 19 h 15, école théocratique; 20 h 15, et 20 h, réunion de service. Sa, 17 h 45, étude de la Tour de Garde; 18 h 45, conférence publique.

Eglise Néo-apostolique (Chapelle Girardet 2 a). - Services divins, di, 9 h (français et italien) et 20 h (français).

Eglise évangélique libre (angle Banque-Bournot). Di, 19 h 30, l'Ouganda à l'honneur - M. et Mme Eric Phylidius nous parleront - dias à l'appui - du voyage qu'ils y ont fait. Di, 8 h 45, prière, 9 h 30, culte avec sainte-cène, reprise de l'école du dimanche. Lu, 20 h, réunion des moniteurs et monitrices - Mi-Côte 5. Ma, 20 h, étude en commun en rapport avec l'évangélisation. Je, 20 h, répétition de la chorale - en lieu et place de mardi.

Armée du Salut (Marais 36). - Sa, 20 h, Salle du Musée Fête de la Reconnaissance. Comédie musicale présentée par les enfants. Di, 9 h 15, prière, 9 h 45, culte, 20 h, «A l'écoute de l'évangile». Lu, 9 h 15, prière. Ma, 20 h, étude biblique. Ve, 16 h, heure de joie (pour les enfants).

Action Biblique (Envers 25). - Di, 9 h 30, culte. Me, 13 h 30, reprise du Club Toujours Joyeux pour les enfants; dès 17 h, groupe JAB pour les adolescents. Sa après-midi répétition du chœur JAB et sport. Ve, 20 h, réunion de prières.

Propos du samedi Le chant des maquisards

Horrible parmi les horribles faits divers - mais justement il n'appartient pas aux faits divers, cet acte d'une barbarie telle que le monde entier devrait en être secoué, même s'il en existe quantité de semblables: à Palerme, un garçon de onze ans, jouant sur un trottoir, a été froidement assassiné d'une balle dans la tête par un homme à moto. Pas de loin, pas en passant: l'homme a parlé à l'enfant pour le faire approcher, puis l'a abattu.

On se demande parfois si le diable existe... Il existe. Il a visage humain, voix et mains humaines.

Dieu, tout-puissant, n'est-il pas le maître? Le diable est-il aussi fort ou plus fort que Lui?

Pourquoi Dieu n'a-t-il pas voulu empêcher cette monstruosité? Ou bien ne l'a-t-il pas pu?

Je sais bien que de telles questions frisent le blasphème. Je sais aussi qu'il est possible d'y répondre en gardant la foi.

Mais je n'ai pas le courage ni l'envie de construire moi-même une réponse. Je veux seulement proposer à votre méditation - elle peut être douloureuse - des extraits d'une confession de foi nouvelle élaborée par le Synode protestant suisse. Comme le chant des maquisards juste avant la victoire: le «jour V» n'est pas encore arrivé; le pays est encore occupé par l'ennemi. L'occupant s'accroche avec rage, mais il est déjà battu!

Nous croyons en Dieu, le Créateur. C'est à lui que nous devons toute vie. Personne, en dehors de lui, ne peut instaurer la vie ou rappeler à l'existence une vie détruite. (...)

Dieu, qui a créé la terre et qui la maintient, ne retire pas sa main de la Création. Il reste son maître, malgré les puissances de destruction.

C'est là notre espérance.

Nous croyons en Jésus-Christ, son Fils unique. En lui, Dieu s'est mis à nos côtés. Il a pris, dans sa mort, le parti des sans-pouvoir; il a vaincu le pouvoir de ce monde par sa résurrection. (...)

C'est là notre assurance.

Nous croyons en l'Esprit Saint. Dieu crée en lui une vie nouvelle; il édifie son Règne parmi nous, jusqu'à ce qu'il l'achève à la fin des temps, quand il jugera chacun d'entre les hommes et rendra manifeste ce qui est encore caché. (...)

Lui, l'Esprit Saint, est plus grand que nos cœurs et que notre raison. Au plus fort de nos détresses, il nous fait découvrir la fidélité de Dieu. (...)

Il prodigue une éternelle vie (...)

En lui Dieu renouvelle son peuple jusqu'au jour où se lèvera son Règne de paix et de justice. C'est là notre vie. Amen.

(rt)

Abonnez-vous à L'IMPARTIAL

vient de paraître



Gérard Dubois:

Cent ans de syndicalisme horloger dans les Franches-Montagnes 1886-1986
Un ouvrage de 80 pages avec de nombreuses reproductions, photos, documents, gravures, en noir-blanc.
Prix de souscription: 15.- (plus frais d'envoi)
18.- dès le 1er novembre 1986
Commandez sans tarder cet ouvrage. Seuls 500 exemplaires sont mis en vente!

Je commande exemplaires de l'ouvrage de Gérard Dubois: Cent ans de syndicalisme horloger dans les Franches-Montagnes au prix de Fr. 15.- (Fr. 18.- dès le 1er novembre 1986)

Nom: _____ Prénom: _____
Adresse: _____ Localité: _____
Signature: _____

Envoyer à: Librairie La Vouivre, 2726 Saingnégier ou Librairie La Plume, rue de la Balance 3, 2300 La Chaux-de-Fonds

Superbes occasions

(réserve du patron)

NISSAN Patrol diesel Turbo	1984	20 700.-
NISSAN Silvia 1.8 Turbo	1986	20 300.-
NISSAN Sunny 1.3	1984	7 900.-
DAIHATSU ROCKY diesel 4x4	1986	24 800.-
ALFA ROMEO GTV 6 2.5 I.	1982	15 200.-
MAZDA 323 1.5 GT	1985	12 500.-
FORD Granada 2.0 I. aut.	1984	9 900.-
SAAB 900 Turbo combi 2.0 I.	1979	9 200.-
MINI Innocenti 120 SL	1979	4 200.-

Quelques voitures neuves en stock sans catalyseur, profitez!

Garage Carrosserie de l'Est

Pierre Visinand

Est 29-31 - 2300 La Chaux-de-Fonds
Ø 039/28 51 88 - Ouvert le samedi

Véhicules expertisés et garantis

Achat - Reprise - Echange - Crédit immédiat

Agent officiel Nissan et JEEP

OFFRES D'EMPLOIS



Pour un nouveau développement, nous cherchons d'urgence

**mécaniciens
CFC**

SOCIÉTÉ ANONYME

poste de travail à responsabilité

aides-mécaniciens

fabrication et montage d'éléments

1 agent de méthode

Emplois stables.
Dates d'entrées à convenir.

Se présenter: rue de France 55, 2400 Le Locle, ou prendre rendez-vous au 039/31 46 46.

OFFRES D'EMPLOIS



Faites carrière dans les hautes technologies de la microélectronique

Nous sommes le premier fabricant suisse de circuits intégrés CMOS et dans l'optique de notre future expansion nous offrons à de jeunes

ELECTRONICIENS

des postes intéressants en qualité d'

Assistant de design dans les circuits intégrés

Après une spécialisation assurée par nos soins, nos futurs collaborateurs seront chargés d'assister nos ingénieurs dans les tâches principales suivantes:

- réalisation de schémas logiques et de plans de masques (layout) à l'aide de systèmes assistés par ordinateur (CAD)
- contrôle et simulation des circuits intégrés
- travaux de mesure avec les ingénieurs de tests

De bonnes connaissances des langues anglaise et allemande sont souhaitées.

Les personnes intéressées à travailler au sein d'une équipe jeune et dynamique avec des moyens de haute technologie, sont invitées à faire leurs offres écrites ou à prendre directement contact avec Monsieur J. Peter pour de plus amples informations, tél. 038/35 21 21



EM MICROELECTRONIC-MARIN SA

CH-2074 Marin/Switzerland, Téléphone 038 35 21 21

EM, une société de SMH

CANTON DE NEUCHÂTEL

la voix
d'une région

Concours d'architecture pour un nouveau Musée d'archéologie La genèse d'un haut lieu culturel

Le concours de projets d'architecture pour un nouveau musée d'archéologie et centre de recherches en archéologie préhistorique à Hauterive-Champrévevères est lancé. Un projet qui permettra de mettre en valeur les fabuleuses collections de l'archéologie neuchâteloise et, qui place Neuchâtel au cœur de l'Europe; ce nouveau musée étant promu à un rayonnement international.

Le concours est ouvert aux architectes établis ou domiciliés dans le canton, ainsi qu'aux architectes originaires du canton de Neuchâtel et domiciliés en Suisse.

Ses promoteurs ont eu la très bonne idée d'inviter des architectes de renommée mondiale à participer également à ce concours. Huit bureaux d'architecture ont répondu avec enthousiasme à ce concours. Il s'agit de V. Gregotti, de Milan, H. Hollein, de Vienne; J. Stirling, de Londres; Atelier Cube, Lausanne; M. Botta, de Lugano; J.-G. Giorla, de Sierre; Grobety-Andrey & Sottaz, de Fribourg; Herzog & de Meuron, de Bâle.

L'idée d'un nouveau musée d'archéologie s'est imposée il y a déjà plusieurs années mais s'est finalement concrétisée, suite au dépôt, en 1979, d'une motion des députés Rémy Scheurer et Pierre Duckert, motion acceptée à une très large majorité par tous les groupes politiques. Un groupe d'étude pour un musée d'archéologie (GEPMA) s'est constitué pour en définir le concept et la philosophie.

Une nouvelle étape importante vient d'être franchie: la remise des projets est fixée au 10 avril 1987. Les architectes ont donc six mois pour y travailler, délai tout à fait raisonnable.

FABULEUSES COLLECTIONS

Le programme qui leur a été soumis tient en 37 pages. Données essentielles: les surfaces de ce musée seront de 4000 m², dont 222 m² pour l'entrée et l'accueil, 166 m² pour l'administration, 260 m² pour les locaux de l'Institut de recherche en archéologie préhistorique, 390 m² pour les laboratoires et ateliers, 1900 m² pour les expositions durables et temporaires, 600 m² pour les dépôts, le solde pour les locaux techniques et l'appartement du concierge.

Des surfaces suffisantes pour mettre en valeur les fabuleuses collections du musée d'archéologie qui sont à l'étroit dans l'Hôtel DuPeyrou à Neuchâtel. Le musée actuel ne dispose d'aucun grenier ou caves, une lacune à combler si l'on sait que les collections ont été décuplées ces dernières années.

L'archéologie neuchâteloise s'est en effet enrichie des collections des fouilles de la deuxième correction des eaux du Jura, des fouilles de la route nationale 5 (Auvonnier, Pont de Thielle, Champrévevères, Saint-Blaise) des fouilles de Cortaillod.

Le musée, selon l'archéologue cantonal Michel Egloff, ne devra pas seulement être un bâtiment mais devenir un haut lieu de l'archéologie neuchâteloise sur un site qui suscite l'émotion. En effet, Champrévevères a livré les vestiges d'un village de chasseurs de rennes d'il y a 12.500 avant J.-C., d'un village entier occupé en 3814 et 3793 avant J.-C., le plus ancien village du bord du lac de

Suite des informations
neuchâteloises



Neuchâtel, premier témoignage de l'ère agricole et de la sédentarité, sans oublier un village de l'âge du bronze final occupé par des agriculteurs et des métallurgistes qui a livré une moisson impressionnante d'objets en bronze. Un site qui a donc une longue histoire. La proximité du lac plaide également pour ce site car l'époque lacustre est très riche à Neuchâtel.

Bien entendu, l'archéologie neuchâteloise ne s'arrête pas au bord du lac puisque d'autres sites intéressants sont situés dans les Montagnes neuchâteloises. Raison pour laquelle, un itinéraire partira du musée en direction de tous les lieux qui ont conservé les traces de la formidable aventure humaine.

L'originalité du programme soumis aux architectes tient aussi à l'organisation des différents locaux: les salles d'expositions seront en relation avec une salle pour l'accueil de classes et de visiteurs qui pourront toucher des objets, essayer d'anciennes techniques. Une partie des dépôts devrait également être accessible par le visiteur.

La navigation aura une place de choix, au centre de l'exposition, un bateau romain de 19 mètres de long, les pirogues lacustres y seront exposés alors qu'actuellement le visiteur doit se contenter de maquettes. Outre l'animation du musée, la présence de l'Institut de recherches en archéologie préhistorique, de la bibliothèque créera un univers prompt à l'étude et à la réflexion. La parcelle à aménager est de 12.800 m². Une surface qui devrait comprendre une maison préhistorique reconstituée, un aménagement lacustre (emplacement de pilonis mis en valeur). Le parking sera situé à trois minutes de l'entrée du musée qui devra tenir compte de la présence du lac et d'une forêt naturelle très riche, d'une activité portuaire toute proche. Un faisceau d'éléments qui devraient concourir à une création architecturale originale et, espérons-le, de haute valeur. Car il n'y a pas que l'histoire de Neuchâtel qui y plongera ses racines mais l'Europe toute entière (la région a donné son nom à plusieurs civilisations humaines).

12 MILLIONS DE FRANCS

Le jury, qui vient de se constituer et qui comprend des personnalités neuchâteloises et suisses, a tenu compte de tous ces éléments. Il n'a pas fait de recom-

mandations particulières sur les matériaux pouvant être utilisés, ni sur l'organisation des volumes. Seule contrainte: le musée devra être surveillé automatiquement par caméra. L'enveloppe financière ne devra pas dépasser 12 millions de francs.

Les premiers travaux pourraient commencer en 1989 et les locaux s'ouvrir progressivement au public. On en saura davantage au mois de mai, date à laquelle le jury présidé par l'architecte cantonal, Philippe Donner, annoncera le nom des lauréats. Mais en attendant: que les meilleurs gagnent! P. Ve

Pistes de ski et installations mécaniques du canton Les moniteurs au vert pour le grand nettoyage

Les moniteurs J + S astreints de suivre un cours de perfectionnement durant cet hiver, avant de chausser les skis durant deux jours, consacrent actuellement une journée pour effectuer la remise en état de diverses installations dans le canton.

L'année dernière, à pareille époque, Jeunesse et Sport Neuchâtel avait organisé deux journées de remise en état des pistes de ski à La Vue-des-Alpes et à Tête-de-Ran.

Cette idée ayant été très bien accueillie par les moniteurs, l'expérience sera renouvelée cet automne.

D'autres installations mécaniques du Jura neuchâtelois ayant également manifesté leur intérêt, aujourd'hui 60 moniteurs et monitrices se répartiront entre Buttes - La Robella et La Corbatière - La Roche-aux-Crocs. Samedi 1er novembre, une centaine de moniteurs se répartiront entre le Crêt-du-Puy, La Serment, Buttes - La Robella et La Jaluse au Locle. Trente experts J + S (instructeurs suisses de ski) participent également à ces journées.

Le travail consiste à déboiser, enlever les cailloux, à repeindre si besoin certains éléments des installations. (pve)

Les «Armourins» au Centre sportif des Verrières Fifres et tambours au soleil



Lyre, flûtes et tambours dans les pâturages, «Les Armourins» en répétition pendant une semaine (Impar-Charrère)

Le groupe musical «Les Armourins», de Neuchâtel, a passé une semaine au Centre sportif des Cernets-Verrières. Le temps de préparer au soleil de l'été indien le prochain concert et de mettre au point le programme du show que les petits tambours, joueurs de flûte et de lyre, présentent aux quatre coins du pays et même à l'étranger. Ce matin, samedi, à 10 heures, une aubade sera offerte devant le bâtiment des Cernets.

Une vieille histoire, «Les Armourins». C'était du temps de la bataille de Morat, des porteurs d'armes habillés d'un costume rouge et vert. Ils devinrent ensuite lansquenets (gendarmes) de la ville de

Neuchâtel. Ils étaient assermentés traditionnellement le deuxième mardi de novembre dans la cour du Château.

Aujourd'hui, et depuis 1902, «Les Armourins» sont des musiciens. Ce groupe musical, comprenant, au départ, uniquement des fifres et des tambours, a enrichi sa sonorité avec des flûtes traversières et des lyres. Il compte près d'une cinquantaine de musiciens ainsi que 25 élèves et juniors.

Alain Petitpierre, l'un des deux vice-présidents d'une société de musique qui n'a pas de président, s'occupe de l'enseignement des percussions et de la chorégraphie du «show» Teddy Courvoisier, un vieux de la vieille, qui fut petit armourin en 37, puis directeur musical en 1961, est aujourd'hui vice-président et arrangeur musical. Il explique:

«Pour que «Les Armourins» durent, il faut assurer la relève. Notre tambour-major Marco Positano a organisé lui-même le camp. Philippe Crevoisier était son adjoint. Responsable de l'enseignement de la flûte, Anouk Petitpierre forme aussi un adjoint. Notre effectif de musiciens est jeune. Après l'apprentissage ou les études, beaucoup nous quittent. Nous devons donc former perpétuellement la relève. Lui apprendre le solfège car personne ne joue d'oreille chez nous.»

«Les Armourins» vivent des cotisations de leurs membres (3 francs par mois...) des cachets touchés pour chaque prestation et des dons des sympathisants. De quoi offrir une formation musicale et acheter les instruments qui sont prêtés. Une flûte traversière vaut 1500 francs. Les tambours, tritons, grosse caisse, cymbales, et autres maracasses coûtent cher également. Sans parler des costumes.

La semaine passée au Centre sportif des Cernets fut extraordinaire à tous points de vue: soleil resplendissant, excellente ambiance, délicieux repas, soirée disco:

«Nous sommes venus aux Verrières en train puis à pied depuis la gare. Le travail fut agréable dans le calme et la tranquillité du site.»

Pendant une semaine, la formation musicale et l'apprentissage de la chorégraphie des parades ont beaucoup avancé. De quoi présenter un spectacle total où la qualité de la musique et les chassés-croisés des musiciens jouant sans partition font le charme des «Armourins». Une fanfare d'un genre bien particulier mais dont la «gestion» et l'état d'esprit pourraient servir d'exemple à bien des corps de musique villageois sur le déclin. JJC

MÔTIERS

Construction et urbanisme

Didier Kunzi, architecte à Colombier, Pascal Stirnemann, ingénieur civil à Môtiers et Marie-Danièle Bruttin, du Lignon, ont créé une société baptisée «IP Immobilière de promotion et de construction S.A.»

Constituée le 2 septembre dernier sous cette raison sociale, la société a pour but la promotion, l'étude, la réalisation et la commercialisation d'ouvrages dans le domaine de la construction et de l'urbanisme, la gérance et la valorisation d'immeubles, ainsi que toutes transactions immobilières. Le capital, de 50.000 francs, est entièrement libéré. Ces dernières années, trois autres sociétés du même genre ont été fondées au Val-de-Travers. Preuve qu'investir dans l'immobilier devient rentable. Signe évident de la reprise économique. (jjc)

Môtiers: mécanique de précision

A Môtiers, l'atelier de mécanique Charles Jeanrenaud a changé sa raison sociale. Il s'appelle désormais AMEP S.A. La nouvelle société anonyme va continuer d'œuvrer dans le secteur de la mécanique de précision.

Elle fabriquera aussi des supports pour l'électronique, des fournitures pour la galvanoplastie, des coffrets électriques, des régulateurs de température.

Le capital social, de 50.000 francs, est entièrement libéré. Il a été fait apport à la société de machines et d'un véhicule pour 50.000 francs, dont 47.000 imputés sur le capital.

Charles Jeanrenaud, de Môtiers, est le président de la nouvelle société administrée par un comité de 5 membres. Il comprend encore Joël Racine, de Môtiers, Giovanni Romeda, de Crissier, et Norbert Rose, de Ballaigues. (jjc)

Bancs d'églises... ...bancs d'écoles

Vous pensez que c'est un canular! Peut-on vraiment trouver un parallèle entre deux bancs si différents? Tout le monde sait que le banc d'école s'est depuis longtemps raccourci à la dimension d'une chaise...

Une réelle affinité!

Pourquoi les opposer? Ils ont certaines affinités. D'autant plus que cet attachement réciproque ne va pas de soi: dans le canton de Neuchâtel, l'Eglise est

indépendante de l'Etat; un jour peut-être, si la Constitution cantonale est modifiée, les «bancs» d'école n'admettront plus la présence de l'Eglise. On s'en tiendra religieusement aux «branches-qui-compotent». Mais ce n'est pas le cas aujourd'hui.

150 heures d'enseignement religieux sont données chaque semaine dans les écoles du canton.

Par sa présence à l'école, l'Eglise permet aux enfants — de 8 à 13 ans — d'exprimer leurs questions «sur Dieu», «sur la vie», d'entendre et de comprendre le message d'amour et d'espérance contenu dans ce Livre auquel se rattache, de plus, une part importante de notre culture.

La Bible pour mieux comprendre

Ce Livre, c'est bien sûr la Bible: le livre le plus vendu au monde... et le plus chargé de poussière! De là, à considérer la Bible comme un nid de poussière à côté du look pimpant de la calculatrice et du «Wir sprechen deutsch»,

il n'y a qu'un souffle! Et pourtant, combien d'écrivains, de peintres, de sculpteurs ou de cinéastes ne se sont-ils pas, plus ou moins consciemment, inspirés de son message, inspirés de la richesse narrative exceptionnelle contenue

dans ce livre étonnant? Sans que l'on y prenne garde, la poussière qui s'accumule aujourd'hui sur la Bible pourrait aussi se glisser entre d'innombrables œuvres d'art et l'homme du XXI^e siècle.

C'est aussi pour éviter cette perte irréparable que l'Eglise s'efforce, grâce à l'école et dans la mesure des moyens qui lui sont donnés, de garder vivante la mémoire des grands récits bibliques.

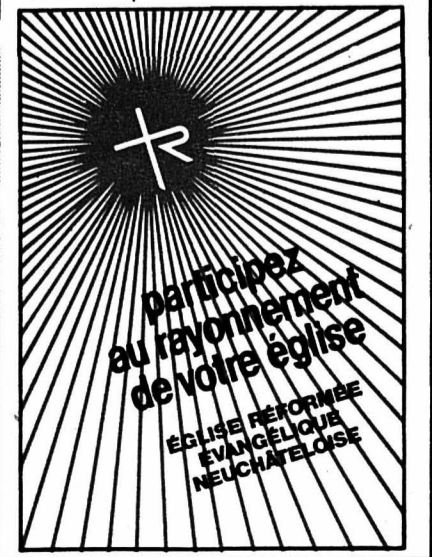

JURA BERNOIS

la voix d'une région

Les cavaliers jurassiens à La Puce-sur-Renan

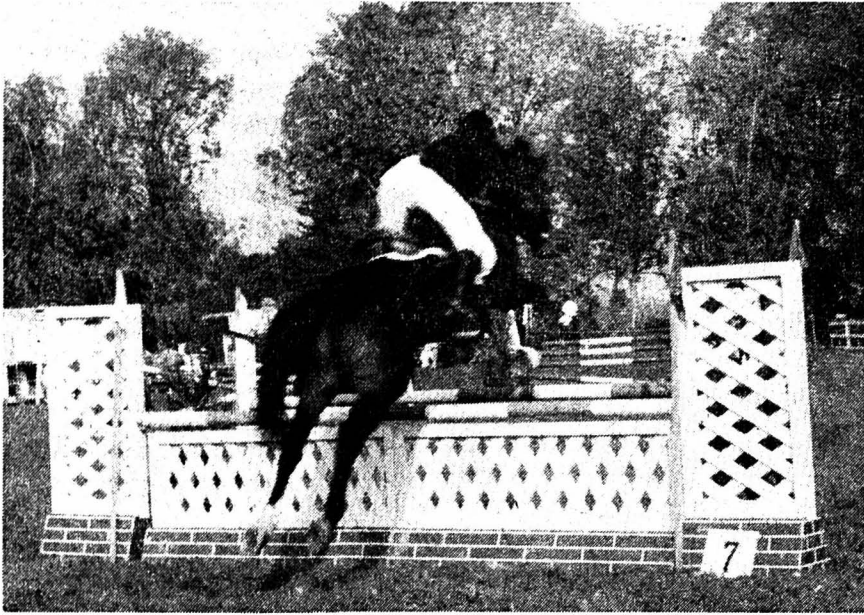

C'est dans un cadre superbe et par une journée d'automne sans défaut, que s'est déroulée la journée de l'Association des sociétés de cavalerie du Jura, organisée pour cette année par la société de Saint-Imier.

A la Puce, au Droit de Renan, cavaliers, cavalières et chevaux s'en sont donné à cœur joie dans un décor de pâturages, forêts et champs.

Des quatre disciplines possibles: atteleages, dressage, cross et concours de saut, on avait choisi les deux dernières. Cross le matin, 22 obstacles naturels et fixes, dans un temps idéal, ni trop long ni trop... court. Près de cent départs au programme, toutes les deux minutes, avec parfois, de très jeunes concurrents et concurrentes.

Le parcours avait été tracé par M.

Robert Winkler, président de la société de Saint-Imier et par là-même, président du comité d'organisation.

Il ne fait pas de doute qu'un travail intense et efficace de la société organisatrice, a permis la réalisation d'une journée équestre dans des conditions extrêmement favorables.

L'après-midi était réservé au concours de saut et, là aussi, plus de 90 départs. Dans les deux disciplines, une coupe récompensait le gagnant et une coupe également était offerte à la société classée au premier rang.

Ce classement s'établissait par les quatre meilleurs résultats obtenus dans les deux disciplines. Tous les autres concurrents se voyaient remettre une plaque et un flot. Le jury était assuré par le comité de l'ASCJ. Nous vous présentons les principaux résultats individuels et le classement des sept sociétés participantes.

CLASSEMENT PAR ÉQUIPES

1. Tramelan, 92 points; 2. Saint-Imier, également 92; 3. Ex-aequo, Moutier et Delémont, 99; 5. Franches-Montagnes et Ajoie, 166; 7. Bassecour, 210.

CROSS INDIVIDUEL

1. «Wencke», Philippe Gütty, Moutier; 2. «Eclair», Sabine Oppermann, Moutier; 2. «Jacinthe», J.-Cl. Grossenbacher, Franches-Montagnes; 4. «Ivanoé», Edy Combremont, Franches-Montagnes; 5. «Santé», Robert Winkler, Saint-Imier.

SAUT

1. «Alef», Marcel-Alain Rais, Delémont; 2. «Névada», François Vorpe, Tramelan; 3. «Krac de Sibeville», Valérie Gütty, Moutier; 4. «Arastella», Dehlie Cuvray, Ajoie; 5. «Plucky-Boy», Priska Kohli, Tramelan. (Texte et photo hh)

Banque du Canton de Berne Retrait du directeur général

M. Paul Risch, directeur général de la Banque du Canton de Berne, se retire pour des «motifs personnels». Il quittera la banque cantonale à fin janvier 1987, a indiqué celle-ci hier. Comme successeur, le conseil de banque propose au Conseil d'Etat M. Rudolf Kammer, directeur de la filiale biennoise de la banque. M. Risch était membre de la direction générale depuis 15 ans. (ats)

Espace Noir reçoit Pierre Schwaar Raconte encore!...

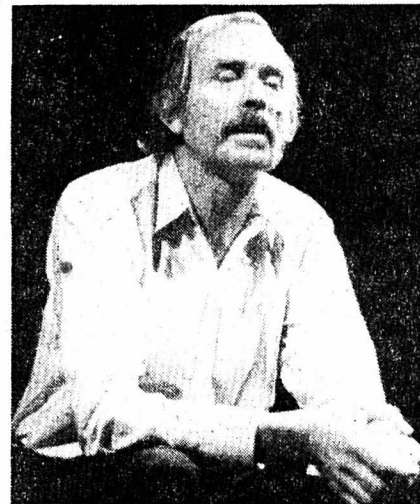

Il y avait une fois un homme qui avait boulingué de par le monde à travers des visages, des sourires, des chagrins. Des bonheurs, sans que la terre ne s'attache jamais à ses semelles. Un jour, il eut envie de retrouver ses racines, de poser sa besace et de raconter, pour le plaisir de dire, de rencontrer et de sentir suspendu à ses lèvres l'amitié et la liberté.

La voix douce comme un tumulte qui s'apaise, Pierre Schwaar a fait jeudi soir

son entrée dans le monde du spectacle sur la scène du petit théâtre d'Espace Noir bourré d'amis, d'auditeurs nostalgiques et d'amoureux du verbe. Le conteur a conté encore et encore des histoires issues des quatre coins du monde, dans lesquelles il est question de sorcières qui pétrifient, de puissants qui règnent, de sages qui regardent, du roi des menteurs qui échappe à toutes les foudres et du grand vizir qui aime tellement les loukoums. Des histoires pour les grands qui gardent dans un coin de leur regard la pureté de l'enfance.

Pierre Schwaar qui est un véritable conteur quand il oublie de «dire» et qu'il sort de ses tripes les histoires qui l'habitent, pourrait faire revivre dans nos vallées l'art du conte et de la veillée. Une remarque pourtant, le spectacle était trop long et l'attention s'est parfois un peu perdue dans le palais des fées.

Ceci dit, nous suivrons volontiers le conteur au Pays des sept mers sur quelques notes de musique africaine, pour «tordre les oreilles au destin, pour le réveiller» et là nous pencherons notre oreille pour écouter ce que dit la bouche. (Texte et photo GyBi)

Office du patronage bernois Le 75e anniversaire

L'engagement du premier assistant social pour l'Office du patronage du canton de Berne a eu lieu voici 75 ans.

Lors d'une conférence de presse destinée à retracer l'historique de cet instrument mis à disposition des personnes ayant des démêlés avec la justice, il a été relevé que la principale évolution de ces dernières années était l'âge toujours plus bas des personnes prises en charge et leur immaturité.

Le but du patronage est de rendre la personne prise en charge capable de mener sa vie en liberté sans commettre de nouveaux délits. Il consiste à apporter une aide durant le temps de liberté surveillée. C'est avant tout une aide à caractè-

rière social dont les moyens sont multiples.

La majorité des cas traités sont des hommes de 25 à 35 ans. Ils sont souvent chômeurs, sans domicile fixe et difficiles à placer sur le marché du travail. La plupart sont fortement endettés et environ 40 à 50% sont toxicomanes ou en danger de le devenir. Les assistants sociaux de l'office doivent par conséquent répondre à de hautes exigences.

En 1912, soit une année après sa création, l'Office de patronage s'occupait de 62 cas. L'an dernier, 1328 délinquants ont été placés sous patronage par les juges ou par les autorités responsables de l'exécution des peines. Le taux de rechute, c'est-à-dire des délinquants qui retournent devant un juge est de 10%. (ats)

cela va se passer

Concert à Sornetan
Dimanche 19 octobre, à 16 h 30, à l'église de Sornetan, aura lieu un concert donné par Pierrette Péquegnat, soprano, et Simone Monot-Geneux, organiste.
Dans le cadre des «Concerts d'automne de Sornetan», le Centre et la paroisse de Sornetan vous invitent dimanche après-midi à un concert donné par deux artistes bien connues de notre région. L'entrée est libre (collecte à la sortie pour aider à couvrir les frais) et chacun y est cordialement invité. (comm)

ÉTAT CIVIL
LA FERRIÈRE (septembre)
Mariage
Perucchini Mauro et Hohermuth Jocelyne.

Danse Soirées gratuites
Dès lundi 20 octobre ou mardi 21 octobre ou mercredi 22 octobre de 20 h 15 à 22 h 30

Choisissez le soir qui vous convient le mieux. Vous pouvez venir seul(e) ou en couple. Toutes les danses - Pour tous les âges

CLUB 108

Josette et Roland Kernén, professeurs diplômés
108, av. Léopold-Robert, ☎ 23 45 83/23 72 13
La Chaux-de-Fonds
Ouvert tous les jours dès 14 heures

Si votre table ne vous donne pas satisfaction, **tablez-vous chez l'ébéniste**

Nous vous proposons:

tables artisanales, très stables, entièrement massives et démontables, chevillées, tétonnées et mortaisées, de tous styles, de forme rectangulaire, ronde, ovale, etc.

A vous de choisir:

le bois, les dimensions, la teinte et la finition (patine antérieure possible). Tables traitées résistance à l'eau et aux alcools, garanties à vie.

Reprise de votre ancienne table, facilités de paiement. Propositions et devis sans engagement.

CHEZ L'ÉBÉNISTE, une classe à part!
Salvatore GERACE, Bellevue 22, La Chaux-de-Fonds.
☎ 039/28 56 20

Exposition spéciale
d'appareils électroménagers dans le hall d'entrée du **du 6.10. au 18.10.**
Les marques suivantes sont démontrées par des spécialistes:

Bauknecht BOSCH Electrolux KENWOOD Miele Moulinex PHILIPS SIEMENS AEG
SCHULTHEISS therma WALK Jura

machines à café fours micro-ondes aspirateurs aux prix Fust - bon marchés - bien connus

Réservez-vous un appareil d'exposition au prix Fust Super

FUST JUMBO
La Chaux-de-Fonds, Tél. 039 26 68 65

VOYAGE PUBLICITAIRE AUTOMNAL DE CLOTURE

LOCARNO-ASCONA LE LAC MAJEUR

LOCARNO jouit d'un climat quasi méditerranéen, avec l'insolation la plus longue en Suisse. Des rues pittoresques descendent vers La Piazza Grande, où se déroule le célèbre FESTIVAL DU FILM chaque année. Rien de plus captivant qu'une flânerie dans les ruelles de la vieille ville imprégnée de son passé lombard, ou une visite au CASTELLO moyenâgeux des VISCONTI.

Un funiculaire conduit au SANCTUAIRE de la MADONNA DEL SASSO, cet emblème de Locarno, riche en ouvrages d'art. Locarno point de départ vers les fameuses vallées MAGGIA, VERZASCA, ONSERNONE, CENTOVALLI. Et puis ASCONA, célèbre centre touristique, ainsi que les îles de BRISSAGO. Visite d'une fabrique de pâtes alimentaires avec possibilité d'achat à prix réduits.

A CHAQUE PARTICIPANT UNE MONTRE QUARTZ SUISSE DE LA VALEUR DE FrS 34.- (inclus dans le prix du voyage)

3 jours au prix publicitaire de Fr. 155.-
(y compris: voyage en car, DEMI-PENSION, montre, visite des Pâtes Trinca; excursion Madonna del Sasso, excursion Ascona) suppl. single à régler à l'hôtel.

Départs: 31.10.86 - 5.11.86 - 7.11.86 13.11.86 - 15.11.86
Lieu: 6 h 00 Le Locle, Place du Marché - 6 h 15 La Chaux-de-Fonds, Place de la Gare - 7 h Neuchâtel, port, 7 h 15 La Gare
RÉSERVATION: Voyages Robert FISCHER, 2074 Marin

038/33 49 32 heures de bureau exclusivement lundi au vendredi

PRESENTATION DE NOUVEAUTÉS DE LA SOC. M-K VERSAND SA, CH-BALE, ORGANISATRICE DU VOYAGE / PAS D'OBLIGATION D'ACHAT / PAS D'ACOMPTE / DELAI DE REFLEXION 7 JOURS

depuis 1969 vite résolues

dettes
ARRÊTÉ FINANCIERS S.A. R.L.
2072 NEUCHÂTEL
038 33 69 70

Prêt personnel CS: Compétence et conseils d'amis compris.

Prêt personnel CS
De l'argent liquide - vite, sûrement et en toute discrétion.

Dans plus de 170 succursales CS, des conseillers expérimentés en prêt personnel sont à votre disposition pour un entretien individuel.

Appelez donc dès maintenant votre spécialiste en prêt personnel CS, pour parler argent liquide.

039/23 07 23

M. Michel Grimaitre
Crédit Suisse Av, Léopold-Robert 58, 2300 La Chaux-de-Fonds

Le saviez-vous?

Migros vous propose actuellement un biscuit doublement exquis, car composé d'une noisettine croustillante et d'une fine rosette de chocolat au lait:

Chocmidor



Nouveau

Chocmidor

Vous pouvez à présent savourer les deux à la fois: la noisettine, délicat biscuit au beurre et à la noisette, et le chocolat au lait mi-amer. Le tout à base des ingrédients les plus fins.

Une friandise à servir à l'heure du café ou du thé.

125 g

260

(100 g = 2.08)

Oui, à MIGROS

OFFRES D'EMPLOIS

Secrétaire

Plusieurs années de pratique souhaitées, bons contacts, bonne présentation, domiciliée à La Chaux-de-Fonds ou au Locle s'intéressant au **secteur immobilier**, trouverait place stable pour date à convenir.

Faire offre sous chiffre UZ 25157 au bureau de L'Impartial.

Entreprise située à Porrentruy, cherche pour son département commercial, un(e)

employé(e) de commerce

capable et consciencieux(se) ayant si possible de bonnes notions d'informatique.

Age souhaité: de 25 à 40 ans.
Date d'entrée: à convenir.

Faire offre avec curriculum vitae et prétentions de salaire sous chiffre 14-970296 à Publicitas, 2900 Porrentruy.

Entreprise de transport du vallon de Saint-Imier cherche pour tout de suite ou date à convenir

un chauffeur de poids lourds

pour camion basculant.

Faire offres sous chiffre 93-31557 à ASSA Annonces Suisses SA, rue du Collège 3, 2610 Saint-Imier.

Nous cherchons un

mécanicien

pouvant être formé sur machines programmables.

☎ 039/26 97 60

Publicité intensive
Publicité par annonces

La Caisse de compensation CICICAM engagerait une

employée de bureau à plein temps

(éventuellement un employé) avec CFC ou formation équivalente, aimant les chiffres et sachant travailler avec la rigueur et la précision qu'exige l'informatique.

Adresser les offres de services accompagnées d'un curriculum vitae et des documents habituels à CICICAM, case postale 480, 2001 Neuchâtel.

Banque Cantonale Neuchâteloise cherche pour sa succursale de La Chaux-de-Fonds

une jeune employée de commerce

au bénéfice d'un diplôme d'école de commerce ou d'un CFC, pour une activité variée dans son service des Titres.

Faire offres écrites accompagnées des documents habituels au **Service du personnel Banque Cantonale Neuchâteloise 2000 Neuchâtel**

Nous sommes une entreprise spécialisée dans le domaine de la déposition des métaux précieux.
Pour compléter notre team nous cherchons un

électroplaste

ayant l'habitude de travailler soigneusement.
Veuillez vous adresser à

GALVOR S.A.

Chemin des Romains 2,
2557 Studen/Bienne
☎ 032/53 21 60

Cette carte vaut un plein d'énergie.

La carte eurocheque relance votre voiture. Vous pouvez faire le plein d'essence, jour et nuit et sans argent liquide, partout où vous verrez le sigle «ec-direct».



S'il s'agit de remplir votre portemonnaie, le «ec-Bancomat» vous le permet, 24 heures sur 24. Jusqu'à fr. 1000.- par jour (y compris les paiements «ec-direct»).

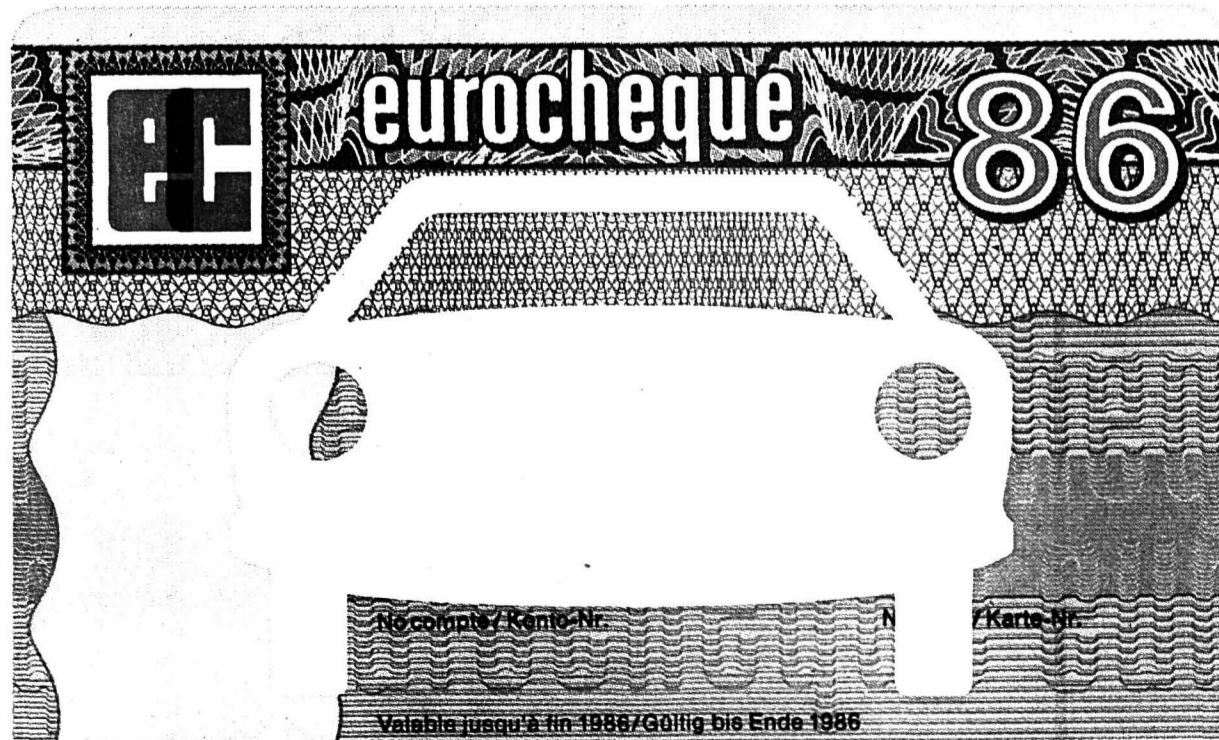

Mais la carte eurocheque garantit également chacun de vos eurocheques jusqu'à concurrence de fr. 300.-, vous permettant de retirer des espèces auprès de nombreuses banques en Suisse et à l'étranger ou de régler votre facture d'hôtel, restaurant ou magasin.



eurocheque – le compte en banque de poche

CANTON DU JURA

**la voix
d'une région**

Barrage du Châtelot Dix sirènes en cas de rupture



M. Schlup et les responsables français de la protection civile sur le pont de Goumois durant le fonctionnement des sirènes. (Photo Pr. A.)

Le barrage du Châtelot, situé à 30 kilomètres en amont de Goumois, se rompt sous l'effet d'un attentat, d'un séisme ou d'une défaillance interne, libérant brutalement 16 millions de mètres cubes d'eau. Si l'éventualité d'un tel risque majeur est infime, elle est néanmoins prise au sérieux par les services suisses et français de la protection civile, ainsi que par la société d'exploitation du barrage.

Ils ont testé jeudi dernier la fiabilité du système d'alerte composé de dix sirènes implantées entre le Châtelot et Goumois. A 11 h 30 précises, elles ont donc fonctionné, créant un certain émoi parmi la population riveraine, heureusement inaccoutumée à ce genre de manifestation sonore.

Les sirènes avertissent du danger durant six minutes les 350 habitants directement menacés par l'onde de submersion. A Goumois, la sirène est placée dans le bureau des douanes. En cas de rupture soudaine du barrage, il faudrait cinquante-deux minutes aux 16 millions de mètres cubes pour effectuer les 30 kilomètres qui séparent le Châtelot de Goumois.

VIE POLITIQUE

SOS Asile: un soutien croissant

SOS Asile Jura communique:
Pour les demandeurs d'asile le mois d'été ont été marqués par une recrudescence de décisions de renvoi. Cette situation interpelle directement SOS Asile (Coordination jurassienne pour la défense du droit d'asile).

Il s'agissait en effet d'accompagner des personnes résidant au Jura depuis trois, quatre, voire même cinq ans, il s'agissait de défendre leur droit à l'asile.

Deux actions furent entreprises, notamment la demande de permis humanitaires et la récolte de signatures à trois pétitions dans le canton du Jura. Deux de ces pétitions concernaient des cas individuels et la troisième demandait que le canton accorde des permis de séjour humanitaires à tous les demandeurs d'asile habitant dans le canton depuis plus de deux ans.

Plus de 2200 signatures furent récoltées en l'espace de quatre semaines. Ceci

montre que la population jurassienne est sensible aux drames humains que représente le renvoi de personnes intégrées socialement, professionnellement, voire culturellement chez nous.

Ceci dénote également l'appui de la population à la Coordination pour la défense du droit d'asile et pour l'application humaine des lois sur l'asile.

Enfin, les résultats de la récolte de signatures, récolte faite dans les circonstances peu favorables des vacances, signifient d'une manière frappante que la politique de dissuasion des autorités ne fait de loin pas l'unanimité dans la population jurassienne.

SOS Asile Jura tient à remercier toutes les personnes qui lui ont apporté leur appui.

Nous sommes déterminés à continuer la lutte contre les renvois avec le soutien croissant de notre population. (comm)

MARGE HORAIRE SUFFISANTE

Dans ce dernier village, le Doubs monterait alors de 16 mètres en submergeant plusieurs maisons situées en bordure de rivière. De l'avis des responsables présents, MM. Pelet, responsable du barrage, et Schlup de la société d'exploitation, ainsi que deux représentants français de la protection civile, la marge horaire de sécurité est suffisamment grande pour permettre aux habitants de Goumois d'évacuer leurs domiciles.

Cela dit, la fiabilité du barrage est régulièrement appréciée par des mesures mensuelles, trimestrielles et annuelles de pression, de débits de fuite et de stabilité. Si des anomalies ou des symptômes de déficience sont décelés lors de ces auscultations, un observateur est alors dépêché en permanence sur place pour suivre l'évolution de l'ouvrage. (Pr. A.)

Les contribuables et les recettes de l'Etat Mise au point

Un important parti politique non gouvernemental, dans sa propagande pour les élections cantonales de cette fin de semaine, par un document largement diffusé, affirme que les contribuables jurassiens paient l'essentiel des 253,7 millions de francs que l'Etat utilise pour faire face à ses dépenses. Afin de tenter d'accréditer cette affirmation, il use d'un bulletin de versement fictif portant cette somme à l'adresse du service des contributions du canton.

S'il est exact que ce montant de 253,7 millions de francs correspond à l'ensemble des recettes de l'Etat pour l'année 1985, il est en revanche faux d'affirmer que les contribuables en assument la totalité de la charge par l'impôt direct.

L'impôt versé à l'Etat par les contribuables sur le revenu et la fortune, pour l'année en cause, ne s'est élevé qu'à 83 millions de francs, ce qui équivaut à moins du tiers des recettes. Le surplus provient d'autres sources, en particulier des subventions de la Confédération et de la part du canton à ses recettes.

Les finances publiques sont gérées avec esprit d'économie dans le canton, ce qui a permis à l'exécutif cantonal de proposer au Parlement, pour 1987, une nouvelle diminution de la fiscalité de l'ordre de 8 millions de francs.

Le délégué à l'information et aux relations publiques, porte-parole du Gouvernement, conscient de ses devoirs d'information à l'égard de la population, se voit dans l'obligation de publier cette mise au point par voie de presse. (comm)



Exposition aux Breuleux

Les responsables des ouvrages missionnaires, Mmes Georgine Brauen et Antoinette Boillat, annoncent l'ouverture d'une exposition qui se tiendra à la salle paroissiale dès dimanche 19 octobre à 10 heures pour se terminer lundi 20 octobre à 19 heures. Précisons que cette exposition se tient chaque année à pareille époque. Elle mérite d'autant plus la visite des habitants que l'œuvre en question fête cette année son 50e anniversaire. (ca)

Elections cantonales Recommandation intempestive

De très nombreux membres du Rassemblement jurassien domiciliés dans le district de Delémont ont reçu ces jours une lettre adressée par le président du mouvement autonomiste, M. Bernard Mertenat les appelant à voter deux fois pour le secrétaire général, le député Roland Béguelin, dont les mérites sont relevés et qui est désigné comme un des «père de la Patrie».

Au sein des états-majors des partis politiques, cette recommandation suscite quelques remous. Elle peut en effet avoir pour résultat d'apporter un certain nombre de suffrages supplémentaires à la liste socialiste, au détriment des autres partis dont plusieurs candidats se sont eux aussi acquis de nombreux mérites dans la lutte d'indépendance cantonale, alors que ces partis mêmes se sont aussi investis dans ce combat, tout autant sinon davantage que le parti socialiste. Aussi certain trouvent-ils la démarche du président du Rassemblement jurassien un brin intempestive... V. G.

Résultats des élections cantonales jurassiennes De 14 h à minuit sur Fréquence Jura

Demain dimanche, Fréquence Jura consacra une journée spéciale aux résultats des élections cantonales jurassiennes. En effet, de 14 heures à minuit au moins, toute la rédaction de Fréquence Jura sera sur pied pour vous faire vivre, heure par heure, minute par minute, ce grand rendez-vous politique jurassien. En outre, de 18 heures à 18 h 30,

Fréquence Jura collaborera avec la Première de la Radio romande, à la diffusion d'une émission spéciale.

N'oubliez pas: demain dimanche, de 14 heures à minuit, tous les résultats, réactions et commentaires à propos des élections cantonales jurassiennes sur Fréquence Jura. (comm)

Apprendre l'anglais, ou autre chose à l'Université populaire

Depuis 15 ans, ce sont près de 8000 personnes qui ont suivi quelque 550 cours de langues organisés par l'Université populaire. L'UP est la seule institution dans la région à proposer des cours d'anglais, d'allemand, de français selon un programme suivi. Celui qui s'engage comme débutant pourra continuer régulièrement son apprentissage pendant trois ans au moins; s'il le désire, il pourra se présenter aux examens menant au certificat UP international.

Les cours sont donnés selon des méthodes modernes, partiellement en laboratoire de langues, partiellement avec le magnétophone. Les méthodes ont été choisies à l'intention des adultes après un minutieux examen. On travaillera dès cet automne avec une toute nouvelle méthode d'allemand; une nouvelle

méthode d'anglais a été introduite récemment.

Les enseignants sont choisis pour leurs compétences linguistiques et pédagogiques; ils se rencontrent régulièrement pour leur perfectionnement.

Les cours se déroulent sur toute une année, à l'exception des vacances scolaires, à raison de deux heures par semaine; ils ont lieu le soir, en général dès 19 heures.

Pour tous renseignements, s'adresser au secrétariat central de l'UP, tél. (066) 66.47.55. (comm)

PUBLICITÉ

Le vrai havane de tous les jours.



SAIGNELÉGIÉ

Un vaillant nonagénaire

M. Narcisse Froidevaux, ancien chauffeur au «Régional Saignelégier - La Chaux-de-Fonds», vient de fêter ses nonante ans.

Pour l'occasion, le vaillant nonagénaire a eu la visite d'une délégation du Conseil communal, venue lui remettre le traditionnel cadeau. M. Pierre Beuret, maire, félicite M. Froidevaux encore en pleine forme, et le remercia pour ses services dévoués en sa qualité de concierge de l'école primaire. Et ce fut l'occasion pour l'ancien cheminot et ardent syndicaliste, d'évoquer de vieux souvenirs d'une époque maintenant révolue. (ax)

A vendre
Moto Honda VT250F2
blanche, 1985, 10 000 km, Prix Fr. 4 000.-
☎ 039/26 98 28

Chats chatons et chiens
cherchent bons maîtres, Société Protectrice des animaux, Hôtel-de-Ville 50b
☎ 039/41 38 33 et 039/28 64 24

A vendre
Alfa Romeo GTV 6 - 2,5
Immatriculation juin 1984, 34 000 km, gris métallisé, Etat de neuf, prix à discuter.
☎ 039/23 58 02 heures des repas

Je cherche à
La Chaux-de-Fonds appartement 3 pièces
en location.
☎ 039/23 49 72 après 18 heures.

À VENDRE jolie
Mini 1000
expertisée, 60 000 km, Prix Fr. 1 900.-, à discuter.
☎ 038/42 44 02

économiser sur la publicité c'est vouloir récolter sans avoir semé

A vendre
Citroën Visa Super
blanche, 1981, 40 000 km, expertisée, garantie totale, sans acompte, Fr. 148.- par mois. Garage de la Ronde Fritz-Courvoisier 55
☎ 039/28 33 33

A vendre
Subaru Turismo 4x4
80 000 km, 1982, bleu, expertisée. Prix à discuter.
☎ 039/28 28 18

A vendre
Bus VW pour bricoleur, état de marche.
Vocat-Sgobba plusieurs fenêtres doubles vitrages, état de neuf. Dim. 160x60 et 160x120.
☎ 039/28 55 26, heures des repas.

Cherche à louer
garage ou place de parc
environs rue des Parcs à Neuchâtel.
☎ 038/24 57 81 (le soir)



Notre magnifique calendrier 1987

12 vues suisses en couleur est en vente au prix exceptionnel de

Fr. 4.- pièce
(y compris fourre d'expédition)

S'adresser au bureau de L'Impartial ou en versant ce montant plus Fr. 1.20 pour les frais d'expédition à l'Imprimerie Courvoisier, CCP 23-325-4

(Pas d'envoi contre remboursement)

Café-restaurant des Tunnels

Hôtel-de-Ville 109 La Chaux-de-Fonds
Filets de carpes Fr. 18.-
Friture de carpes Fr. 16.-
.....
Ce soir:
Civet de chevreuil Fr. 16.-
Menu du dimanche à midi:
Langue de bœuf, sauce câpres Fr. 12.-
Prière de réserver: ☎ 039/28 43 45



Parents, saisissez l'occasion de venir directement débattre des problèmes scolaires que vous rencontrez avec vos enfants en échangeant votre point de vue avec le directeur et des enseignants de l'école primaire. Assistez à notre **table ouverte** Lundi 20 octobre 1986 à 20 h 15 Grande aula des Forges Entrée Fr. 4.- Couple Fr. 6.-

En toute saison, **L'IMPARTIAL** votre source d'informations



ligneroset

Du canapé au lit en 18 secondes

Dès **Fr. 1800.-**
en tissu Uzès

Il est arrivé - le nouveau canapé-lit America 2. Conçu pour une utilisation quotidienne, son fonctionnement est garanti 5 ans. Couchage 155x195 cm, sommier à lattes, matelas déhoussable - et ceci n'est qu'un aperçu. Venez donc le découvrir: America 2 vous attend.

marcel

jacot

formes nouvelles s.a.

le meublier de l'habitat d'aujourd'hui... et demain

rue neuve 1, la chaux-de-fonds, 039/28 25 51

château 4, neuchâtel, 038/25 76 25

Je crée vos propres bijoux

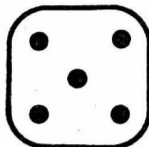

Borel Michel

Rue du Locle 14, CH-2300 La Chaux-de-Fonds
☎ 039/26 80 96 - création de bijoux

Fiancés, de fantastiques alliances vous attendent - Bracelets d'identité pour enfants - Bagues, colliers, etc. Perçage des oreilles

Vente aux particuliers au prix fabricant - Réparation dans les 3 jours (devis gratuit) - Création selon croquis - Demandez nos pendentifs découpés « main » dans de véritables pièces de monnaie.

Travail très soigné - Rachat de vieil or



Philips TV couleur

SENSATIONNEL

Nouveau TV couleur Philips 24 CE 2370 Pal

avec télécommande, 40 programmes, puissance son 6 Watts, entièrement électronique

Prix vente minimum

Reprise exceptionnelle ancien TVC

Prix extra pour un tvc extra

Garantie 1 an - Service après-vente - Facilités de paiement

1690.-

200.-

1490.-

vidéo

TV

HI-FI

Tél. 23 27 83

Frésard

Leopold-Robert 41 La Chaux-de-Fonds

OFFRES D'EMPLOIS



Opératrice de saisie

Cherchez-vous un travail intéressant?

Nous avons une mission exigeante à vous proposer sur un PC IBM (logiciel LOTUS 1-2-3). Appelez-nous sans tarder.

Appelez Mme Huguette Gosteli
Adia Intérim SA, ☎ 039/23 91 33
Avenue Léopold-Robert 84
2300 La Chaux-de-Fonds



Menuisier



Peintre



Monteur chauffage

Immédiatement disponibles ?

Nous avons besoin de vous pour différents emplois temporaires. Bon salaire garanti:

Appelez Mme Huguette Gosteli
Adia Intérim SA, ☎ 039/23 91 33
Avenue Léopold-Robert 84
2300 La Chaux-de-Fonds



Publicité intensive publicité par annonces



Département des Travaux Publics

concours de projets d'architecture

Nouveau musée cantonal d'archéologie et centre de recherches en archéologie préhistorique à Hauterive/Champgrévyres-Neuchâtel

La République et Canton de Neuchâtel ouvre un concours de projets (selon art. 6 du règlement SIA 152) pour la construction d'un nouveau musée cantonal d'archéologie et un centre de recherches en archéologie préhistorique à Hauterive-Champgrévyres.

Ce concours public est ouvert aux architectes établis ou domiciliés dans le canton de Neuchâtel, inscrits depuis le 1er janvier 1986 au Registre neuchâtelois des Architectes ainsi qu'aux architectes originaires du canton de Neuchâtel et domiciliés en Suisse, inscrits depuis le 1er janvier 1986 au REG A ou B des architectes.

Les architectes suivants sont invités à participer au concours (selon art. 9.3 du règlement SIA 152) et ont confirmé leur participation:

V. GREGOTTI - Milan; H. HOLLEIN, Vienne; J. Stirling - Londres; ATELIER CUBE, Lausanne; M. BOTTA, Lugano; J.-G. GIORLA, Sierre; GROBETY-ANDREY & SOTTAZ, Fribourg; HERZOG & DE MEURON, Bâle.

Le jury se compose de:

Ph. DONNER, architecte cantonal (président), Neuchâtel; C. FINGERHUTH, architecte cantonal, Bâle; B. HUET, architecte, Paris; P. VON MEISS, architecte, professeur à l'EPFL, Lausanne; A. TSCHUMI, architecte et professeur à l'EPFL - Bienne; M. EGLOFF, archéologue cantonal, professeur à l'Université Neuchâtel; J.-P. JELMINI, conservateur du musée d'Histoire, ancien président de l'association des musées suisses, Neuchâtel.

Suppléants: H.-G. BANDI, professeur émérite de préhistoire à l'Université de Berne; CH. HAESLER, ingénieur civil, président de la Commune d'Hauterive.

L'inscription et la remise des documents se font auprès du secrétariat de l'Intendance des bâtiments de l'Etat - Château - 2001 Neuchâtel, dès le 20 octobre 1986 jusqu'au 31 janvier 1987, contre versement d'un dépôt de Fr. 300.-

Le secrétariat est ouvert de 7 h 15 à 11 h 45 et de 13 h 45 à 17 h 30, du lundi au vendredi.

La remise des projets est fixée au 10 avril 1987.

Les questions et demandes de renseignements peuvent être transmises pour les concurrents inscrits jusqu'au 1er décembre 1986.

L'organisateur: Ph. Donner
Architecte cantonal

A vendre
Fiat Ritmo 85 S
année 1985
☎ 039/23 98 96
aux heures des repas

Extraordinaire:
duvet nordique
160 x 210 cm avec
1900 g de plumettes
duveteuses neuves de
canard blanc à
Fr. 118.- ou 200 x
210 cm, même qualité,
à Fr. 158.- ou
duvet 4 saisons à
Fr. 399.-, jusqu'à
épuisement du stock,
par poste-remboursement
auprès de:
Duvet Shop Plumex SA,
8 avenue de Frontenex
1207 Genève.
☎ 022/86 36 66



Ville de La Chaux-de-Fonds

APPEL

La Direction des Services Industriels communique

En raison de l'influence des conditions météorologiques sur le régime des sources et des puits assurant l'approvisionnement en eau potable, nous invitons la population à prendre toute les dispositions utiles afin d'économiser l'eau.

Nous la prions notamment d'éviter les usages non indispensables et de limiter sa consommation courante.

Nous comptons sur une diminution sensible de la consommation, ce qui devrait éviter la mise en vigueur ultérieure de mesures d'interdiction si la sécheresse devait persister.

Nous remercions nos abonnés de leur compréhension.

La Direction des Services Industriels

OFFRES D'EMPLOIS

FP
FRÉDÉRIC PIGUET SA
Nous fabriquons des ébauches et des mouvements de haut de gamme et cherchons pour notre département assurance qualité

un horloger

avec si possible CFC et quelques années d'expérience.

Faire offres à Frédéric Piguët S.A.,
rue Le Rocher 12, 1348 Le Brassus,
☎ 021/85 40 44 M. Widmer.

Entreprise industrielle située dans les montagnes neuchâteloises cherche un

ingénieur ETS en mécanique

pour la construction de machines spécialisées.

Il s'agit d'un poste à responsabilités, dont le titulaire sera appelé à diriger une petite équipe de collaborateurs et à faire preuve d'initiative et d'ingéniosité.

Il est en outre requis du candidat:

- de bonnes connaissances en électronique
- des connaissances et si possible de l'expérience dans le domaine de l'assistance technique par ordinateur
- bilingue français-allemand
- connaissance de l'anglais souhaitée

Age idéal: 28-35 ans.
Entrée: à convenir.

Faire offre avec curriculum vitae, références et prétentions de salaires sous chiffre 91-285 à ASSA Annonces Suisses SA, avenue Léopold-Robert 31, 2301 La Chaux-de-Fonds.

Nous cherchons pour tout de suite ou date à convenir

employé de commerce

connaissant si possible la branche automobile.

Faire offre sous chiffre 06-940226 à Publicitas, case postale 255, 2610 Saint-Imier.

M A N D A T E C

vous offre une place de travail intéressante:

- **mécanicien A-Z**
- **tourneur CNC**
- **fraiseur (SV53)**
- **centres d'usinage CNC**

MANDATEC SA,
Service du personnel
Rue des Prés 149, 2500 Bienne 7
Téléphone 032/42 96 32

Une société de **SMH**



un apprentissage à la Migros, c'est sympa!

vous, les jeunes, qui souhaitez assurer votre avenir professionnel et acquérir une solide formation, choisissez un

APPRENTISSAGE

de VENDEUR - VENDEUSE

Migros vous offre:

- **LA SÉCURITÉ**
d'une grande et dynamique entreprise
- **UNE FORMATION SUR MESURE**
grâce à son propre service de formation
- **UN BON SALAIRE**
- **UNE PROMOTION**
possible déjà dès la fin de votre apprentissage

Souhaitez-vous en savoir davantage?

Envoyez simplement le talon ci-dessous nous vous contacterons rapidement

à envoyer à: Société coopérative MIGROS Neuchâtel-Fribourg
2074 MARIN

Je m'intéresse à la profession de:

- vendeur/vendeuse en alimentation
 boucherie-charcuterie
 textiles
 fleurs
 radio-TV

Nom: _____ Prénom: _____

Rue et No: _____

NPA: _____ Localité: _____

Téléphone: _____

MIGROS

LE LOCLE

Dans le cadre du Club Alpin Suisse 50 bougies pour l'organisation de jeunesse



Les anciens de l'OJ locloise en présence du fondateur, M. Maurice Perrenoud (deuxième depuis la droite) et du président de la section Sommarmel du CAS, Jean-Maurice Gasser (accroupi, à droite de la photo Impar-Favre)

Il y avait beaucoup d'animation, samedi dernier, sur les hauteurs de Sommarmel, où l'Organisation de jeunesse (OJ) de la section Sommarmel du CAS célébrait le cinquantième anniversaire de sa fondation.

C'est en 1936, en effet, dans un monde tourmenté, que M. Maurice Perrenoud, alors professeur dans les Ecoles supérieures du Locle, prenait l'initiative de réunir un peu moins d'une quinzaine de jeunes gens pour les initier à l'excursion et à la varappe en haute montagne.

De telles associations existaient déjà un peu partout en Suisse, au sein d'autres sections du CAS et M. Perrenoud, il y a cinquante ans, a voulu que la jeunesse locloise soit aussi en mesure de goûter aux joies et aux spectacles grandioses de la montagne.

L'événement, un demi-siècle plus tard, valait la peine d'être rappelé et sous la présidence de M. Ernest Schulze - qui en fut un des protagonistes - un comité s'est mis au travail pour tenter de retrouver les adresses des quelque deux cents clubistes qui se sont succédé dans les rangs de l'OJ durant cette période.

La tâche, on l'imagine, ne fut pas aisée, mais ce sont néanmoins 173 d'entre eux qui ont été retrouvés un peu partout en Suisse et à l'étranger, dont une cinquantaine se sont rassemblés à Sommarmel.

C'est l'OJ actuelle qui les recevait, sous la présidence de M. Pierre Montandon, et qui avait préparé une torréie autour de laquelle l'ambiance fut particulièrement joyeuse, avec le rappel des innombrables souvenirs qui ont émaillé les premiers pas de l'association.

Après l'apéritif offert par l'OJ, M. Jean-Maurice Gasser a souhaité la bienvenue à ceux qui, au cours de ce demi-siècle, ont assuré la pérennité de la section Sommarmel du CAS qu'il préside.

UN PEU D'HISTOIRE

Avec l'esprit qui lui est coutumier, M. Claude Bailloz a narré ce que fut le début de l'OJ locloise, les conditions dans lesquelles les excursions se déroulaient, évoquant au passage la tumultueuse histoire de l'Europe qui devait entraîner, quatre ans plus tard, l'appel sous les drapeaux - et durant plus de 1000 jours - de dix-huit des vingt membres de la jeune association.

Comparant les moyens techniques alpins, M. Bailloz a rappelé ce que furent ceux de sa jeunesse - lourde corde de chanvre et tricounis - puis les progrès réalisés, sans oublier que les déplacements, jadis, se faisaient à bicyclette. Mais que de souvenirs amassés, d'anecdotes au cours de cette longue et belle histoire de l'OJ à laquelle plusieurs générations de jeunes gens ont apporté leur enthousiasme pour que se perpétue l'esprit alpin, dans la plus franche camaraderie.

MESSAGE DU FONDATEUR

A son tour, le père de l'OJ locloise, M. Maurice Perrenoud, qui avait fait l'amitié de rejoindre à Sommarmel ceux qui répondirent à son appel il y a cinquante

Néanmoins et nonobstant ces tragiques événements et tous ceux qui devaient leur succéder, l'OJ, faite de jeunes gens sympathiques, solides et disciplinés, a pris un bon départ. Les Aiguilles de Baulmes et Le Suchet furent les buts des premières excursions, puis les Préalpes, les Alpes enfin, se souvenant notamment que les Ojiens ne pouvaient se consoler d'avoir raté de six misérables petits mètres leur premier «4000», en escaladant l'Ebnefluh qui ne mesurait... que 3994 mètres!

M. Perrenoud a également rappelé ce que furent jadis les équipements sommaires des alpinistes, pittoresques souvent, hétéroclites parfois, mais toujours suffisants pour donner à l'ensemble une impression de vigueur, de santé et de l'amour de l'effort.

Les années de guerre furent celles des difficultés, des transports plus rares, du rationnement des denrées alimentaires, des aînés sous les drapeaux, mais toujours l'esprit d'équipe a été maintenu, puis s'est renforcé au cours des décennies pour permettre à l'OJ, aujourd'hui, de célébrer son premier cinquantenaire en présence de la plupart de ses fondateurs, M. Perrenoud évoquant enfin le souvenir des disparus qui furent ses premiers compagnons de route.

La fête s'est poursuivie par une torrée géante, puis par le café offert à «Roche-Claire» par la sous-section féminine de la section Sommarmel, enfin par un dernier repas servi au Restaurant du Grand-Sommarmel et qui s'est terminé tard dans la soirée dans cette chaleureuse ambiance qui est celle, traditionnelle, de la section locloise du CAS, elle-même bientôt centenaire. (m)

AVIS MORTUAIRES

Il n'y a pas d'autre marque de supériorité que la bonté.
Beethoven.

Madame Esther Kohli-Bianco:

Dominique Kohli et Pierre-Yves Huguenin, leur fils Julian, Véronique Kohli;

Monsieur Albert Kohli, Le Locle,

ainsi que les familles Bianco, Kernén, Ducommun, parentes et alliées ont la profonde douleur de faire part du décès de

Monsieur
Maurice KOHLI

enlevé à leur tendre affection mardi, dans sa 56e année, après une longue maladie.

On ne voit bien qu'avec le cœur.
L'essentiel est invisible pour les yeux.

LA CHAUX-DE-FONDS, le 14 octobre 1986.

La cérémonie a eu lieu dans l'intimité de la famille.

Domicile de la famille: rue des Bouleaux 9.

IL NE SERA PAS ENVOYÉ DE LETTRE DE FAIRE-PART, LE PRÉSENT AVIS EN TENANT LIEU.



L'ÉTAT-MAJOR DU BATAILLON
DES SAPEURS-POMPIERS

a le pénible devoir de faire part du décès de

Monsieur
Roland METTRAUX

LIEUTENANT À LA COMPAGNIE 2

Il gardera de cet excellent officier, un souvenir ému.

Pour les obsèques, prière de se référer à l'avis de la famille.

LA DIRECTION
DE MIGROS NEUCHÂTEL-FRIBOURG
ET LE PERSONNEL
DU RESTAURANT DU MM LA CHAUX-DE-FONDS

ont le pénible devoir de faire part du décès de

Monsieur
Roland METTRAUX

A la famille affligée, nous exprimons nos sincères condoléances.

AVIS MORTUAIRES



Repose en paix
cher papa et grand-papa.

Monsieur et Madame Jean-Pierre Girardin, leurs enfants
Olivier et Laurent, à Peseux;

Madame et Monsieur Roger Baeriswyl-Girardin, leurs enfants
Pascal, Nicolas et Thierry, à Bonnefontaine;

Madame et Monsieur Michel Schläfli-Girardin et leur fille Emilie,
à Veyras;

Mademoiselle Monique Girardin;

Les descendants de feu Eloi Girardin;

Les descendants de feu Robert Schorderet,

ainsi que les familles parentes et alliées, ont le chagrin de faire part du décès de

Monsieur
Gérard GIRARDIN
dit Dindin

enlevé à leur tendre affection jeudi, dans sa 68e année, après une longue maladie, supportée vaillamment.

LA CHAUX-DE-FONDS, le 16 octobre 1986.

La cérémonie aura lieu au Centre funéraire lundi 20 octobre,
à 14 heures.

Le corps repose au pavillon du cimetière.

Domicile de la famille: Mademoiselle Monique Girardin,
8, rue du Parc.

Prière de ne pas faire de visite.

Au lieu de fleurs, veuillez penser à la Ligue neuchâteloise contre le cancer, ccp 20-6717-9.

Le présent avis tient lieu de lettre de faire-part.

LA DIRECTION GÉNÉRALE DE PATRIA
SOCIÉTÉ MUTUELLE SUISSE D'ASSURANCES
SUR LA VIE À BÂLE

a le regret d'annoncer le décès de

Monsieur
Ariste VAUTHIER

ancien agent général à Neuchâtel.

L'AGENCE GÉNÉRALE DE NEUCHÂTEL
DE LA PATRIA,
SOCIÉTÉ MUTUELLE SUISSE D'ASSURANCES
SUR LA VIE

a le pénible devoir d'annoncer le décès de

Monsieur
Ariste VAUTHIER

agent général retraité.

Le Magasin diététique

LA HUCHE

Léopold-Robert 76

sera fermé lundi 20 octobre
pour cause de deuil.

REMERCIEMENT



MONSIEUR ET MADAME
FRÉDY GAGNEBIN-DROZ,
LEURS FILS
ET TOUTE LA FAMILLE

remercient vivement tous les amis proches ou lointains qui ont tenu à accompagner notre cher

MICHEL

à sa dernière demeure.

Mes pensées ne sont pas vos pensées, et vos chemins ne sont pas mes chemins dit le Seigneur. Esaïe 55: 8.

Si je ne m'en vais pas, le Consolateur ne viendra point à vous; mais si je m'en vais, je vous l'enverrai. Jean 16: 7.

Merci aussi à ceux qui par leurs prières, leurs visites, leur don, leur courrier, leur envoi de fleurs, leur tendresse ou simplement par un regard ont témoigné de leur présence et du désir de soutenir notre famille durement éprouvée.

TRAMELAN, le 17 octobre 1986.

Réception des avis
mortuaires:
jusqu'à
22 heures

AVIS MORTUAIRES

LA CHAUX-DE-FONDS



Hugues Gall: les dessous de la scène
 Hugues Hall sera lundi soir à 20 h 30 au Club 44. Collaborateur direct de Rolf Liebermann pendant longtemps, Hugues Gall est depuis quelques années directeur du Grand Théâtre de Genève. Il parlera durant cette soirée qui se veut discussion à bâtons rompus, des dessous de la scène, de son métier, mal connu, de directeur d'opéra. (comm-imp)

Collision
 Hier à 14 h, une voiture conduite par M. L. L. de La Chaux-de-Fonds circulait sur la rue des Crêtes en direction est. A la hauteur de la rue de la Ruhe, une collision se produisit avec une voiture conduite par Mme M. T. de La Chaux-de-Fonds qui circulait normalement sur la rue de la Ruhe en direction sud. On ne déplore que des dégâts matériels.

Piéton blessé
 Jeudi à 21 h 25, une voiture conduite par M. G. T. domicilié au Crêt-du-Loche circulait sur la voie centrale de l'artère nord de l'avenue Léopold-Robert en direction Le Locle. A la hauteur de la place Sans Nom, il s'est trouvé en présence d'un piéton, M. Daniel Charmillot, 1958, de La Chaux-de-Fonds qui s'était élancé de droite à gauche sur la chaussée gagnant la berme centrale. Blessé, M. Charmillot a été conduit en ambulance à l'hôpital.

LE SYNDICAT DU LIVRE ET DU PAPIER
 a le pénible devoir de faire part à ses membres du décès de
Monsieur Henri SPART
 dont il gardera le meilleur souvenir.
 Pour les obsèques, se référer à l'avis de la famille.
 Le Comité.

IN MEMORIAM
 1985 - 19 octobre - 1986
CORRA
 Sei sempre nei nostri cuori.
 Le due Piccole

L'IMPARTIAL
 Société éditrice et imprimeur:
 Imprimerie Courvoisier
 Journal L'Impartial SA,
 La Chaux-de-Fonds.
 Rédaction et administration:
 L'Impartial, rue Neuve 14,
 2300 La Chaux-de-Fonds.
 Tél. (039) 21 11 35 - Télex 95-2114.
 Tirage contrôlé (REMP) 31.516.
 Rédaction:
 Rédacteur en chef: Gil Baillod.
 Secrétaire général: Roland Graf.
 Rédacteurs RP:
 Jean-Pierre Aubry, Régionale. - Gladys Bigler, Jura. - Pierre-Henri Bonvin, Sports. - Willy Brandt, Monde. - Pascal Brandt, Régionale. - Jean-Jacques Charrère, Val-de-Travers. - Michel Déruns, Sports. - Raymond Déruns, Agriculture, Magazine et TV. - Cécile Diezi, Jura bernois. - Patrick Fischer, La Chaux-de-Fonds. - Laurent Guyot, Sports. - Jacques Houriet, Régionale. - Georges Kurth, Sports. - Christiane Ory, La Chaux-de-Fonds. - Anouk Ortlieb, Littoral. - Jean-Claude Perrin, Le Locle. - Yves Pétinat, Suisse. - Mario Sessa, Val-de-Ruz. - Pierre Veya, Canton de Neuchâtel.
 Stagiaires:
 Pierre Arletaz, Catherine Roussy, Nicolas Chiesa.
 Publicité:
 La Chaux-de-Fonds, Le Locle: bureau de L'IMPARTIAL
 Suisse: PUBLICITAS

LE LOCLE

+

Madame Rose Gauthier-Mollier:
 Madame et Monsieur Michel Mouillet-Gauthier:
 Marie-Claude et son ami Francis,
 Jean-Philippe et son amie Sylviane,
 Monsieur André Gauthier et son amie Madame Marie-Jo Finger:
 Dominique et son amie Catherine,
 Laetitia et son ami Olivier,
 Monsieur Michel Gauthier,
 Monsieur Pierre-Alain Gauthier;
 Les enfants, petits-enfants et arrière-petits-enfants de feu Jules Gauthier - Simon-Vermot;
 Les enfants, petits-enfants et arrière-petits-enfants de feu Georges Mollier-Balanche,
 ainsi que les familles parentes et alliées ont le grand chagrin de faire part du décès de

Monsieur Auguste GAUTHIER

leur très cher époux, papa, beau-père, grand-papa, frère, beau-frère, oncle, parrain, cousin, parent et ami, que Dieu a rappelé à Lui, dans sa 80e année, après une longue et pénible maladie.

LE LOCLE, le 17 octobre 1986.
 R. I. P.
 Une messe sera célébrée mardi 21 octobre, à 9 h 15 en l'église paroissiale du Locle.
 L'inhumation aura lieu à 10 h 30 au cimetière du Locle.
 Le corps repose à la chambre mortuaire de l'Hôpital du Locle.
 Domicile de la famille: M. et Mme Michel Mouillet-Gauthier, Le Corbusier 23, 2400 Le Locle.
 Le présent avis tient lieu de lettre de faire-part.

Que ton repos soit doux, chère maman, grand-maman et sœur.
 Dieu est amour.

Madame Sylvia Sandoz et ses enfants, à Neuchâtel;
 Madame et Monsieur Charles-André Walter, leurs enfants et petits-enfants, à Etoy;
 Madame Adrienne Châtelain, son fils et petit-fils;
 Madame Madeleine Liengme, ses enfants et petits-enfants,
 ainsi que les familles parentes, alliées et amies, ont le grand chagrin de faire part du décès de

Madame Renée CHÂTELAIN

enlevée subitement à leur tendre affection vendredi, dans sa 69e année.

LA CHAUX-DE-FONDS, le 17 octobre 1986.
 La cérémonie aura lieu au Centre funéraire mardi 21 octobre, à 10 heures.
 Le corps repose au pavillon du cimetière.
 Domicile de la famille: Madame Adrienne Châtelain, avenue Léopold-Robert 13.
 Le présent avis tient lieu de faire-part.

LA DIRECTION ET LE PERSONNEL DE L'IMPRIMERIE COURVOISIER - JOURNAL «L'IMPARTIAL» S.A.
 ont le pénible devoir de faire part du décès de

Monsieur Henri SPART

retraité

ancien collaborateur de notre département « Imprimerie » et dont nous conserverons un très bon souvenir.

● Voir autres avis mortuaires en page 29 ●
 Cartes de visite - Imprimerie Courvoisier S.A.

Les programmes radio de samedi

Littoral et Val-de-Ruz
 FM 90.4
 Vidéo 2000
 103.2
 Basse-Areuse
 91.7,
 Coditel 100.6

La Première

Informations toutes les heures (sauf à 22.00 et 23.00). 9.10 Les coups du sort. 11.05 Le kiosque à musique. 12.30 Midi première. 13.00 Samedi quelque chose. 14.05 La courte échelle: vidéo jeunesse. 15.05 Superparade. 16.15 Quatre à quatre. 17.05 Propos de table. 18.05 Soir première. 18.20 Revue de presse à quatre. 18.30 et 22.40 Samedi soir. 0.05 Couleur 3.

Espace 2

9.05 L'art choral. 10.30 Samedi musique. 11.00 Le bouillon d'onze heures. 11.45 Qui ou quoi? 12.00 Le dessus du panier. 13.30 Provinces. 15.00 Promenade. 15.45 Autour d'une chorale romande. 16.30 Les grandes figures oubliées de l'Histoire de la Suisse romande. 17.05 JazzZ. 18.20 Micro espace. 20.05 Tenue de soirée. 22.40 L'opéra en liberté. 0.05 Notturmo.

Suisse alémanique

9.00 Palette. 11.30 La revue du samedi. 12.00 Samedi midi. 12.45 Zweierleier. 14.00 Musiciens suisses. 15.00 So tont' im Sarganserland. 16.00 Spielplatz. 17.00 Welle eins. 19.15 Sport-télégramme; musique populaire. 19.50 Les cloches. 20.00 Samedi à la carte; discothèque. 21.00 Sport: football et hockey sur glace. 23.00 Pour une heure tardive. 24.00 Club de nuit.

France musique

7.02 Avis de recherche. 9.10 Carnet de notes. 11.00 Manifestes médiévaux. 12.05 Désaccord parfait. 15.00 Le temps du jazz. 16.00 Opéra: *Le chant de Roxane*, de K. Szymanowski. 19.05 Les cinq de la music-hall. 20.04 Avant-concert. 20.30 Concert de l'Orchestre national de France et de l'Ensemble vocal Audite Nova: *La création*, de Haydn. 23.00 Les soirées de France musique.

Fréquence Jura

6.00 Info RSR 1. 7.10 Info JU. 7.30 L'info en bref. 7.45 Revue de presse. 8.00 Journal. 8.15 Coup de cœur. 8.35 Dédicaces. 9.00 L'info en bref. 9.05 Dédicaces. 11.00 L'info en bref. 11.05 L'apéro. 12.15 Info JU. 12.30 RSR 1. 18.00 Info RSR 1. 18.30 Info JU. 18.45 Sport en musique. 20.00 Info RSR 1. 20.05 Couleur 3 ou reportages sportifs. 22.30 Infos RSR 1. 22.40 Bal du samedi soir.

Radio Jura bernois

9.00 Bonjour l'humeur! 9.30 Joie de vivre avec P. Neuwander et A.-L. Rima. 10.00 Les dédicaces. 11.45 Memento sportif avec Loetch. 12.30 Radio suisse romande 1, Midi première. 12.45 La bonn' occas. 13.15 Nicole et Jacky. 13.45 Fanfaronnade. 14.15 Gag à gogo. 15.15 Réve de jour. 16.15 Radio Suisse Romande 1. 0.00 Couleur 3 jusqu' à lundi matin.

Les « Gros Câlins »
 Chaque samedi dès 10 h, laissez-vous amadouer par les « Gros Câlins » de Claire et Claude-Alain. Quatre heures de musique, de jeux et de dédicaces.

6.00 L'heure de traire
 7.00 Youpie c'est samedi
 8.00 Journal
 8.45 Naissance et suite de Youpie, c'est samedi
 10.00 Gros câlins
 12.00 Midi-infos
 12.30 Humorale
 12.45 Jeu de midi

13.30 Dédicaces
 14.30 2000 et une après-midi
 17.00 Bulletin
 17.02 Hit-parade
 17.30 Football
 19.00 Journal du soir
 19.15 Sunset Grill
 20.00 Football et hockey sur glace
 23.00 English Top

Les programmes radio de dimanche

Littoral et Val-de-Ruz
 FM 90.4
 Vidéo 2000
 103.2
 Basse-Areuse
 91.7,
 Coditel 100.6

La Première

Informations toutes les heures (sauf à 10.00, 19.00, 22.00 et 23.00). 8.30 Monsieur Jardinier. 9.10 Messe. 10.05 Culte protestant. 11.05 Pour Elise. 12.30 Midi première. 13.00 Belles demeures, demeures de belles. 14.15 Scooter. 17.05 Salut pompiste. 18.30 Soir première. 18.45 Votre disque préféré. 20.05 Du côté de la vie. 23.15 Jazz me blues. 0.05 Couleur 3.

Espace 2

9.10 L'Eternel présent. 11.30 Concert du dimanche. 12.55 Pour sortir ce soir. 13.30 Pousse-café. 14.30 Le dimanche littéraire. 15.15 Festivals et concours sous leur bon jour. 17.05 L'heure musicale: les solistes de l'OSR. 18.30 Mais encore, Paul-Emile Delber? 20.10 Espaces imaginaires. 21.15 Petite planète. 22.40 Espace musical. 23.00 Passion de joueurs. 0.05 Notturmo.

Suisse alémanique

9.00 Palette. 10.00 En personne. 11.30 Politique internationale. 12.00 Dimanche midi. 13.30 Le coin du dialecte. 14.00 Arena. 15.05 Sport et musique. 18.00 Welle eins. 18.45 Parade des disques. 19.45 Entretien sur le tiers monde. 20.00 Doppelpunkt. 21.30 Bumerang. 22.00 Musique pour connaisseurs. 23.00 Gala avec Marie-Paule Belle. 24.00 Club de nuit.

France musique

2.00 Les nuits de France musique. 7.02 Concert promenade. 9.10 Musiques sacrées. 10.00 Touche pas à mon héros: génie et métamorphoses de F. Liszt. 12.05 La leçon de musique. 14.04 Top laser. 17.00 Comment l'entendez-vous? 19.05 Jazz vivant. 20.04 Avant-concert. 20.30 Concert: œuvres de Mahler et Mozart. 23.00 Les soirées de France musique.

Fréquence Jura

6.00 Radio Suisse Romande 1. 9.00 Informations Radio Suisse Romande 1. 9.10 Dédicaces avec Vicky et Jean-René. 11.00 Informations en bref. 11.05 L'apéro. 12.15 Informations jurassiennes. 12.30 Radio Suisse Romande 1. 18.45 Informations jurassiennes. 19.15 Journal des sports. 20.00 Informations Radio Suisse Romande 1. 0.00 Couleur 3 jusqu'à lundi matin.

Radio Jura bernois

Espaces imaginaires, à 20 h 05. Marie Coquelicot de Pascal Rebetez. Marie Coquelicot est née en 1948 dans une ferme du Jura. Mère fantasque et nymphomane, père violent et taciturne. Elle vient des pauvres et s'enorgueillit: c'est son excuse et son blason. Elle parle à qui veut l'entendre. Ses souvenirs c'est sa fortune. P. Rebetez a connu les lieux et les gens parmi lesquels vécut Marie.

Le Loup-Garou du dimanche
 Tous les dimanches, entre 18 h et 19 h, promenez-vous sur RTN 2001, même si le loup y est! Loup y es-tu, qu'y fais-tu? Eh bien le «Loup-Garou» vous propose une heure de musique avec tous les tubes du moment au coin des bois... Mon dieu, comme tu as de grandes oreilles! C'est pour mieux écouter Domi, sur RTN 2001...

dimanche

TELEVISION

<p>Suisse romande</p> <p>8.45 Chocolat chaud 10.00 Messe 11.00 Tell Quel 11.30 Table ouverte Nucéaire: le doute. 12.45 Jeu du tribolo 13.00 Téléjournal 13.05 Les routes du paradis 13.50 Papa Bonheur 14.15 Jeu du tribolo 14.20 Assaulted nuts Chaîne alémanique: 14.35 Tennis Swiss indoors, en direct de Bâle. 14.50 Sauce cartoon 15.05 Jeu du tribolo 15.15 Drôles de dames 16.00 Jeu du tribolo 16.05 Téléallye 16.35 L'aventure des plantes 17.00 Disney Channel 18.15 Empreintes 18.30 Actualités sportives 19.30 Téléjournal 20.00 Dernières nouvelles de notre passé 1848-1852: gouvernement centralisé et chemins de fer privés. 20.55 Eden Des unions.</p>	<p>France 1</p> <p>8.00 Bonjour la France! 9.00 Emission islamique 9.15 Orthodoxie 10.00 Présence protestante 10.30 Le jour du Seigneur 12.30 Télé-foot 1 13.00 Le journal de la Une 13.25 Starsky et Hutch Le piège. John Bagley, un repris de justice déséquilibré, cherche à venger son frère tué il y a plusieurs années au cours d'un affrontement avec Hutch. 14.20 A la folie, pas du tout 15.30 Tiercé à Longchamp 15.45 Sport dimanche Trampoline: championnat du monde à Bercy. 16.30 A la folie, pas du tout 17.35 Animaux du monde 18.05 Pour l'amour du risque Jennifer mannequin. Evelyn Carney, une milliardaire, accepte de poser pour la campagne publicitaire d'une nouvelle fourrure synthétique de luxe, Whitefury. 19.00 7 sur 7 Avec P. Dazier, PDG de l'agence Havas. 19.55 Tirage du loto sportif 20.00 Le journal de la Une</p>	<p>a2 France 2</p> <p>9.30 Informations - Météo 9.35 Les chevaux du tiercé 10.00 Récré A2 Le chat Léopold - Cosmocats - Dramatique de Récré A2 - Ça c'est du cinéma. 11.30 Dimanche Martin Entrez les artistes - Antenne 2 midi - Tout le monde le sait - Félicien Grevéche - L'école des fans, invitée: C. Goya - Le kiosque à musique.</p>	<p>France 3</p> <p>9.00 Debout les enfants Winnie l'ourson - Croqu' soleil - Inspecteur Gadget - Contes de Grimm. 10.00 Mosaïque 12.00 D'un soleil à l'autre 13.00 Dialectales 14.30 Espace 3 15.00 Sports - loisirs Formule 3 auto - Tir à l'arc - Sumo à Paris. 17.00 Amuse 3 Bouba - Les Entrechats - Speedy Gonzales - Splendeur sauvage. 18.30 RFO hebdo 19.00 Amuse 3 Cat's eyes - L'oiseau bleu. 19.45 Cherchez la France 20.04 Benny Hill 20.35 Les géants de la musique Cycle Mahler-Bernstein. 21.40 Aspects du court métrage français 21.55 Soir 3</p>	<p>Suisse alémanique</p> <p>8.35 Les Fraggles 10.00 Messe 11.00 La matinée 12.30 Pays, voyages, peuples 13.35 Au fait 14.35 Tennis: Swiss indoors 17.45 Gutenacht-Geschichte 18.00 Zeitgeist 18.45 Sport 19.50 Au nom de tous les miens 21.25 Histoire suisse 22.30 Téléjournal - Sport 22.50 Vom Klang der Bilder</p>	<p>Suisse italienne</p> <p>10.00 Messe 10.50 Concert dominical 11.45 Un' ora per voi 12.45 Télé-opinions 14.00 Téléjournal 14.05 Nini Tirabuscio, la donna che invento la mossa Film de M. Fondato, avec M. Vitti. 16.00 Ciao domenica 18.10 Nature amie 18.45 Téléjournal 18.50 La Parole du Seigneur 19.00 Le quotidien 20.00 Téléjournal 20.20 Tous comptes faits 20.30 La Suisse du XIX^e 6^e partie. 21.25 Plaisirs de la musique 22.10 Téléjournal 22.20 Sport nuit 23.25 Téléjournal</p>
		<p>A 17 h Prête-moi ta vie Téléfilm d'après le best-seller de Judith Michael, avec Stéphanie Powers, Barry Bostwick, Jeremy Brett, etc. Premier épisode. Deux sœurs jumelles lasses de leur existence décident d'échanger pour quelques jours leur identité et leur vie. Photo: Stéphanie Powers et Barry Bostwick. (a2)</p>		<p>Allemagne 1</p> <p>10.00 La vie en Chine 10.45 Janoschs Traumstunde 11.15 British rock 12.00 Tribune des journalistes 12.45 Téléjournal 13.15 Magazine de la semaine 13.45 Der Feind 14.15 Vos mélodies 15.15 Tennis 16.45 Globus 17.20 Le conseiller de l'ARD 18.10 Sport 18.40 Lindenstrasse 19.10 Miroir du monde 20.15 Lenz oder die Freiheit 22.05 Ville magique: Manaus</p>	<p>RAI Italie 1</p> <p>10.00 Replay 11.00 Santa Messa 11.55 Segni del tempo 12.15 Linea verde Téléfilm. 13.00 TG l'Una 13.30 TG1-Notizie 13.55 Tot TV-Radiocorriere 17.50 Campionato italiano di calcio Sintesi di un tempo di una partita di serie B. 18.20 90^e minuto 18.40 Domenica... in 19.50 Che tempo fa 20.00 Telegiornale 20.30 Il cugino americano (3^e partie). 22.30 La domenica sportiva 23.30 TG1-Notizie Che tempo fa 23.40 Musicanotte</p>
<p>A 21 h 40 Héritage La civilisation et les Juifs. Série en neuf épisodes présentée par Abba Eban. Naissance d'un peuple. Les origines du peuple juif, son drame et les mystères de sa survivance et son histoire. Photo: Abba Eban, ancien ministre des Affaires étrangères. (tsr)</p>	<p>A 20 h 30 Les 39 marches Film d'Alfred Hitchcock (1935), avec Robert Donat, Madeleine Carroll, Lucie Mannheim, etc. Vers 1935. Lors d'un séjour en Grande-Bretagne, un jeune Canadien se trouve mêlé malgré lui à une affaire d'espionnage. Durée: 85 minutes. Photo: Robert Donat et Madeleine Carroll. (tf1)</p>	<p>18.35 Stade 2 19.30 Maguy Echecs aux maths. Les problèmes de vases communicants sont la plupart du temps déjà insolubles à l'école. Mais, alors, à la maison, il y a vraiment de quoi se noyer. 20.00 Le journal 20.35 Les enquêtes du commissaire Maigret Signé Picpus. De nos jours, à Saint-Malo. Le capitaine d'un bâtiment de pêche est assassiné. Le commissaire Maigret mène une enquête difficile, se heurtant à la méfiance et au mutisme des marins bretons. 22.05 Projection privée M. Guy ou l'agréable mission. 23.15 Edition de la nuit</p>	<p>A 22 h 30 Le voile des illusions Film de Richard Boleslawski (v.o. 1934), avec Greta Garbo, Herbert Marshall. En Chine, dans les années trente. Une jeune femme, délaissée par son mari médecin, se laisse tenter par une liaison avec un attaché d'ambassade. Durée: 80 minutes. Photo: Greta Garbo et Herbert Marshall. (fr3)</p>	<p>Allemagne 2</p> <p>9.15 Messe 10.15 La 8^e merveille du monde 11.15 Mosaïque 12.00 Concert dominical 12.45 Informations 13.15 Die kleine Filmkunde 13.45 Wie finde ich dich wieder 14.15 Dimanche après-midi 16.35 La route de la soie 17.20 Informations - Sport 18.25 Les animaux du soleil 19.10 Perspectives de Bonn 19.30 Terra-X 20.15 Kein Alibi für eine Leiche 22.05 Dynasty 23.10 Informations - Sport</p>	<p>SKY CHANNEL</p> <p>8.00 Fun factory 12.00 Sky trax 14.35 US college football 1986 16.00 Castaway 16.30 Fashion TV 17.00 Hollywood close up Divertissement. 17.30 The Eurochart top 50 show 18.30 The time tunnel 19.30 Grizzly Adams 20.25 Runaways Film avec J. Albee. 21.45 Hollywood close up Divertissement. 22.15 Davis Cup tennis by Nec 23.15 Sky trax</p>
<p>22.35 Téléjournal 22.50 Table ouverte 0.05 Dernières nouvelles Bulletin du télétexte.</p>	<p>22.00 Sport dimanche soir 23.00 Une dernière 23.15 C'est à lire</p>	<p>22.05 Projection privée M. Guy ou l'agréable mission. 23.15 Edition de la nuit</p>	<p>23.55 Prélude à la nuit Les contes de ma mère l'Oye: Pavane de la Belle au bois dormant et Le petit Poucet, de M. Ravel, interprétés par K. Redel et N. Lee. Lundi à la TVR 12.00 Midi-public 13.25 La préférée 14.00 Dédicace 14.30 Etre comédien en Suisse romande, film. 15.30 Elément D 16.45 Octo-giciel</p>	<p>Allemagne 3</p> <p>11.00 Magazine pour les sourds 11.30 Cours de français 14.30 Tout sur le hérisson 15.00 Parc national Store Mosse 16.00 Sport 17.45 Cette semaine sur la Trois 18.15 Calendrier du cinéma 19.00 Rendez-vous 19.30 Hierzuland 20.00 So zärtlich war Suleyken 20.15 Motel 21.00 Mode d'été 1987 à Florence 21.50 Sport 22.35 Im Unterhaus Mainz</p>	

□ A VOIR □ A VOIR

Un chef-d'œuvre d'Hitchcock sur l'espionnage

Eblouissant! Tourné voici plus de cinquante ans, «les trente-neuf marches» réalisé par Alfred Hitchcock durant sa période londonienne reste un des chefs d'œuvre du maître du suspense cinématographique.

L'action se situe dans les années trente. Un jeune et beau Canadien, Richard Hannay, vient tout juste de débarquer dans la capitale britannique. Il passe sa première soirée au «Palladium», célèbre music-hall, où un homme à la mémoire colossale éblouit chaque jour les spectateurs.

Un coup de feu éclate soudain dans la salle, déclenchant la panique du public. Notre Richard se retrouve alors sur le trottoir lorsqu'une jeune femme se précipite dans ses bras. «Emmenez-moi chez vous» lui dit-elle. Croyant à une bonne fortune le galant s'exécute. Mais il lui faut vite déchanter: prétendant s'appeler Annabella Smith alors que son nom est en réalité Pamela Lindford, la jeune femme lui avoue qu'elle est un agent secret.

«C'est moi qui ai tiré au «Palladium», dit-elle. Deux hommes sont à ma poursuite. Ils veulent me tuer».

Or, deux hommes sont là dans la rue qui épient le domicile de Richard. Il ne reste plus qu'à fuir d'autant plus que les espions vont bientôt déposer chez le jeune homme le cadavre d'une femme assassinée.

Un meeting politique, un train roulant vers Edimbourg, une lande écossaise et un curieux manoir sont le théâtre de ces aventures échevelées. Pamela-Annabella croit même que c'est Richard qui a tué la femme découverte dans son appartement.

Ce n'est que lorsqu'elle sera enchaînée à lui par une paire de menottes qu'elle comprendra son erreur. Réussiront-ils alors à échapper aux tueurs de l'organisation des «Trente-neuf marches» et à son chef diabolique, le professeur Jordan? Oui, bien sûr, car si l'on fémit beaucoup on sourit peut-être encore davantage dans ce film que la critique considère souvent comme le meilleur du cinéaste.

Lorsqu'il le tourna en 1935, le réalisateur avait trente-six ans et il maîtrisait parfaitement son art car il avait déjà vingt autres films à son actif.

Ce fils d'un volaille londonien avait tout d'abord envisagé de faire une carrière d'ingénieur. Cependant, fasciné par le cinéma, il s'était très vite engagé dans cette voie: à vingt ans, il rédigeait des sous-titres pour les films étrangers présentés en version originale.

Après avoir été l'assistant des meilleurs cinéastes de son temps, le jeune Alfred voit la chance lui sourire et à vingt-six ans, il tourna son premier film «The pleasure garden» (le jardin du plaisir). Dès lors, il ne cessera plus de tourner jusqu'en 1975, avant de mourir cinq années plus tard.

(TF1, 20 h 35 - ap)

Héritage: la civilisation et les Juifs

«Fascinant du point de vue historique, avec des passages remarquables d'intelligence et de brio» («Washington Post»). «Une fresque monumentale de l'humanité» («Associated Press»). «Un régal de science, de langage et d'images» («New York Times»). C'est avec des grands coups de chapeau que la presse d'outre-Atlantique a salué ce que l'on peut appeler un véritable événement médiatique, une série télévisée exceptionnelle.

«Héritage» est sans aucun doute un des projets les plus ambitieux jamais entrepris par une chaîne publique de télévision. Plus de cinq ans de production pour mettre en images plus de trois mille ans d'histoire juive; dix-neuf pays et quatre continents pour réunir les clés de cette histoire.

Des sommets du Sinaï aux berges de la mer Morte, d'un amphithéâtre grec à Delphes au Forum de la Rome impériale, des camps de concentration nazis aux villes et villages reconstruits d'Israël: «Héritage» donne vie à la longue et complexe histoire des Juifs séculairement liée à notre civilisation occidentale.

Les auteurs ont utilisé, décrypté, découvert, dépoussiéré des archives fabuleuses pour saisir dans son intégrité l'histoire de ce petit peuple dont les racines remontent à l'aube de notre histoire. «Héritage» se garde bien de retracer l'histoire des Juifs d'un point de vue ethnocentrique. L'accent n'est pas mis sur les Juifs, mais sur le lien entre les Juifs et l'esprit, l'âme, le caractère des peuples avec lesquels ils ont vécu. «Héritage» est un voyage initiatique à travers l'Histoire, à la découverte de l'influence que le peuple juif a exercé et de l'influence qu'il a à son tour subie pas sa présence, au fil des siècles, au sein d'autres peuples. «Héritage» tente aussi de répondre à une question que se posent probablement plus de non-juifs que de Juifs: pourquoi ce petit segment de la race humaine a-t-il eu une si grande résonance dans l'Histoire? Comment cette diaspora, pendant des siècles, a-t-elle pu garder son identité par la croyance en un Dieu unique et une série de lois dont les fondements éthiques sont acceptés par toutes les grandes religions occidentales?

Avec Abba Eban, nous allons remonter le temps et découvrir la Mésopotamie, berceau de la civilisation occidentale. Sur les sites des anciens empires: la Perse, la Grèce, Rome, nous verrons l'affrontement politique des Juifs et du monde classique, les traces de la chrétienté et la dispersion des Juifs en exil de leur terre natale. Le fil de l'Histoire se déroule tout au long du turbulent Moyen Age à la Renaissance italienne et à la Réforme protestante. La «société moderne» surgit de la Révolution française et de la révolution industrielle. Cette société donnera le jour, entre autres, aux Rothschild, Mendelssohn, Heine, Freud, Kafka, Einstein... Nous traverserons l'Atlantique pour l'Amérique dorée, refuge des milliers de Juifs échappés de l'oppression européenne. Nous plongerons dans les «années noires» de l'Allemagne nazie et de la Seconde Guerre mondiale, dans le cauchemar de la destruction virtuelle de toute vie et culture juive en Europe.

Enfin, «Héritage» nous ramènera à la terre où tout a commencé...

(TSR, 21 h 40 - sp)

