

L'IMPARTIAL

Feuille d'Avis des Montagnes 1806

Quotidien neuchâtelois et jurassien édité à La Chaux-de-Fonds
Rédactions régionales: Le Locle, Fleurier, Neuchâtel, Saint-Imier, Tramelan, Saint-Brais

Rédaction
Administration:
2301 La Chaux-de-Fonds
Rue Neuve 14
Tél. (039) 21 11 35
Télex 95 2114

la voix d'une région

Société éditrice: Imprimerie Courvoisier - Journal L'Impartial S.A.

O

opinion

**Finances brésiliennes
Une bombe à retardement**

Ce qui se passe au Brésil nous concerne aussi directement que si ce pays, grand comme quinze fois la France, jouxtait à sa place notre frontière de l'Ain au Rhin.

On vient de l'entendre cent fois, ces événements interviennent alors que le Brésil se trouve dans une situation économique difficile. Le fait n'est pas nouveau. Depuis 1974, l'économie brésilienne est en difficultés sérieuses: accélération de l'inflation, hausses brutales et répétées des taux d'intérêts, augmentation du chômage et du sous-emploi, énormes inégalités sociales et régionales...

Mais, avec la disparition du président Neves, s'est enclenchée la minuterie d'une bombe à retardement dont l'explosion pourrait ébranler tout le système bancaire international, et nous avec...

C'est que rien n'est facile pour le Brésil qui réussit aujourd'hui la quintuple performance d'être à la fois: la dixième puissance économique mondiale, bientôt le pays le plus peuplé des deux Amériques, avec pourtant près de la moitié de sa population vivant dans ou proche de la misère absolue. Tandis que son territoire renferme d'immenses réserves et richesses naturelles, cette nation est surtout et enfin la plus endettée du globe avec une centaine de milliards de dollars de dettes. La plus endettée, si l'on excepte les USA, dont la dette extérieure est de 30 à 40 % plus élevée, mais la comparaison s'arrête là.

Le redressement amorcé l'an dernier, avec un taux de croissance de 4,5 % - encore faible par rapport à 1980 (7,5 %), alors que déjà se manifestait une grave crise de confiance - ainsi qu'un excédent extérieur de 13 milliards de dollars a permis de payer les intérêts de l'énorme dette.

Qu'en sera-t-il cette année, alors que M. Neves était le seul à avoir l'oreille du Fonds monétaire international, en quelque sorte «caution» des banques créancières? Une oreille qui eût permis à son gouvernement de ne pas être bousculé par le FMI tout en jouissant de la confiance et surtout de la patience des salariés. Une patience qu'ils risquent de ne pas reporter sur son successeur.

► Page 2 Roland CARRERA

**Direction du Parti communiste soviétique
M. Gorbatchev remanie avec ampleur**

M. Michail Gorbatchev, chef du Kremlin, a accusé hier les Etats-Unis de nourrir un dessein de domination économique et militaire et de violer les principes qui président aux pourparlers de Genève sur les armes nucléaires et spatiales. Le dirigeant soviétique a formulé ces attaques lors d'une réunion du comité central du pcus au grand complet, au cours de laquelle trois de ses proches collaborateurs ont été promus membres titulaires du Politburo.



Les dirigeants soviétiques prêtent l'oreille à un discours de M. Aliyev, membre du Politburo. (Bélino Tass)

Il s'agit de MM. Viktor Chebrikov, chef des services secrets (KGB) Yegor Ligatchev et Nikolai Rijkov, secrétaire du CC. Chargés respectivement du personnel et de l'économie. Le maréchal Sergueï Sikolov, ministre de la défense, a quant à lui été nommé membre suppléant du bureau politique.

L'ampleur de ces remaniements à la direction du parti a été relevée par les experts, surtout après le règne de treize mois de Constantin Tchernenko qui n'a en rien modifié la composition des organes dirigeants.

En exposant les grandes lignes de sa politique étrangère, le secrétaire général du pcus a attribué aux «milieux dirigeants des Etats-Unis» la responsabilité des dangers affectant la situation internationale.

► Page 2



**La tuerie d'Auriol devant la Cour d'assises
Un ex-patron du SAC mis à nu**

La Cour d'assises des Bouches-du-Rhône qui siège à Aix en Provence a entamé mardi matin l'examen des personnalités des six accusés de la tuerie d'Auriol: le premier accusé a été Jean-Joseph Maria, 54 ans, directeur de société à Marseille, considéré comme étant le commanditaire présumé du massacre.

L'homme est de petite taille, le crâne dégarni. Il s'est appliqué à donner de lui-même une image faite de beaux sentiments humains héroïsme, loyauté et courage. Elle n'a pas résisté à l'épreuve de vérité.

Jean-Joseph Maria s'est retrouvé soudain tel qu'il a toujours été: un homme d'une intelligence moyenne selon les experts, traversant une existence sans grand dessein. Mais ni son passé de légionnaire, de parachutiste et de baroudeur - il n'hésitait pas à se faire appeler colonel par ceux qu'il voulait éblouir - n'a jamais existé, si ce n'est que dans son imagination.

Le président de la Cour, François Brunat, qui mène les débats avec une fermeté astucieuse, a mis à «nu» l'ex-patron du SAC des Bouches-du-Rhône, qui perd peut-être à peu son assurance face à des évidences pénibles pour son personnage. L'accusé tente cependant d'adoucir l'amère vérité en se réfugiant dans une sorte de mutisme.

Il continue en fait à jouer un rôle devant une Cour qui n'accorde que peu de crédit aux effets de théâtre. Ayant terminé son service militaire comme soldat à la base de Nancy, Maria s'est révélé par contre un employé très sérieux

dans l'entreprise familiale de peinture qu'il finit par diriger. Peu de révélation en revanche sur sa démarche l'ayant conduit à prendre les destinées du SAC. (Service d'action civique) à Marseille.

► Page 2



Trois accusés devant le tribunal: de gauche à droite: Jean-Joseph Maria, commanditaire présumé du massacre, Lionel Collard et Jean-Bruno Finochietti. (Bélino AP)

Brésil: dernier hommage à M. Neves



Le président Neves a reçu hier matin le dernier hommage officiel dans la capitale fédérale au cours d'une messe de requiem célébrée au palais présidentiel du Planalto en présence des autorités brésiliennes et étrangères.

Les habitants de la capitale avaient rendu leur hommage à M. Neves lundi après le transfert du cercueil de Sao Paulo à Brasilia. Une immense foule avait accompagné le cercueil sur le trajet de l'aéroport au palais présidentiel. (Bélino AP)

De Brasilia, le corps du président sera transféré, à Belo Horizonte (fief de M. Neves, où on attend d'immenses manifestations populaires) puis par hélicoptère, à Sao Joao del Rey, sa ville natale où il sera inhumé, avec l'écharpe présidentielle qu'il n'aura jamais pu porter de son vivant. (afp)



M

météo

Ouest et nord-ouest de la Suisse, Valais et Tessin: le temps sera en partie ensoleillé avec une nébulosité changeante. L'après-midi et le soir les nuages seront parfois plus abondants avec une tendance aux averses ou aux orages.

Suisse centrale et orientale: le plus souvent très nuageux et quelques précipitations, spécialement le long des Alpes.

Evolution probable jusqu'à dimanche: souvent très nuageux et précipitations intermittentes. Baisse de la température.

Mercredi 24 avril 1985
17e semaine, 114e jour
Fête à souhaiter: Fidèle

	Mercredi	Jeudi
Lever du soleil	6 h. 28	6 h. 26
Coucher du soleil	20 h. 33	20 h. 34
Lever de la lune	8 h. 29	9 h. 12
Coucher de la lune	0 h. 13	1 h. 17
	Lundi	Mardi
Lac des Brenets	751,01 m.	—
Lac de Neuchâtel	429,56 m.	429,55 m.

S

sommaire

Pour Dixi-SIP
Solution «Tarex»

SUISSE	Page 4
Bloc-notes économique	
Pétrole, canons, tulipes	
ECONOMIE	Page 6

R

**région
2e cahier**

Protection des animaux
Le canton de Neuchâtel plus vigilant
PAGE 15

3e cahier

Auto
MAGAZINE Page 29

PRIX DISCOUNT
Appareils ménagers
+ agencements de cuisine

Serre 90
La Chaux-de-Fonds
Tél. (039) 23.00.55

Location-vente d'appareils ménagers dès
Fr. **30.-** par mois

Voitures garanties prêtes au départ



- KADETT Berlina 1300**
5 portes, 1980, 55 000 km, bleue
- KADETT 1300 Spécial**
5 portes, 1981, 41 000 km, rouge
- KADETT 1600 SR**
3 portes, 1982-06, 49 550 km, blanche
- ASCONA 1600 de Luxe**
4 portes, 1981, 70 000 km, verte
- ASCONA 1600 Spécial**
4 portes, 1982, 60 000 km, bleue
- ASCONA 1600 Spécial**
5 portes, 1983, 33 000 km, or blanc
- ASCONA 1800 E de Luxe**
5 portes, 1984, 18 000 km, bleue
- MANTA 2000 S**
2 portes, 1979-02, 83 000 km, bleu métal
- REKORD Caravan 2000**
5 portes, 1981, 49 000 km, orange
- COMMODORE 2.5 S 4 vitesses**
4 portes, 1980-04, 60 000 km

Véhicule de service
prix TRÈS INTÉRESSANT
Kadett GSI
3 portes, blanche, 1984, 8 000 km

Le garage est ouvert tous les samedis jusqu'à 17 heures

Garage et Carrosserie du Collège
Maurice Bonny SA
La Chaux-de-Fonds
Service de vente: Roger GYGAX

Tél. 039/
28 40 45



10982

Nous aimerions engager un

jeune homme

éventuellement prochainement libéré des écoles pour être formé en qualité de
manutentionnaire - aide de bureau
ce poste conviendrait à un jeune, intelligent, honnête et sérieux, dynamique et désirant se créer une situation intéressante.

Prière de prendre contact téléphoniquement avec **Selita Watch Co SA, Emancipation 40, La Chaux-de-Fonds, ☎ 039/27 11 33, interne No 13.**

10847

DEMANDES D'EMPLOIS

PEINTRE EN BÂTIMENTS

qualifié, frontalier, cherche emploi pour tout de suite ou date à convenir.

Ecrire sous chiffres AB 10556 au bureau de L'Impartial.

DAME

cherche travail à mi-temps, réception-téléphone parlant français-allemand-italien-anglais avec diplôme de dactylographie.

☎ 039/23 85 83

10888

DAME

cherche à faire quelques heures de ménage.

☎ 039/23 37 27 entre 18 et 20 heures demander Mme Ferreira.

10703

JEUNE HOMME

possédant CFC d'installateur sanitaire avec deux ans de pratique et références, cherche emploi dans la branche, libre tout de suite ou date à convenir.

Ecrire sous chiffre JU 10917 au bureau de L'Impartial.

ÉTUDIANT

vingt ans, libre mi-juin, cherche travail.

Ouvert à toutes propositions.

☎ 039/31 14 70

91-62151

CHAUFFEUR PRIVÉ

Madame vous n'avez pas de permis de conduire et possédez une voiture, alors vous pouvez compter sur moi, je suis disponible tous les soirs ainsi que le dimanche. (Sans intérêt financier).

Je suis sobre, non fumeur et possède certificats, en bonne santé dans la quarantaine, je roule pour votre plaisir...

S'adresser à Mme Miserez au No de Tél. 039/28 46 65

10890

cipag
chauffe-eau
toutes contenances

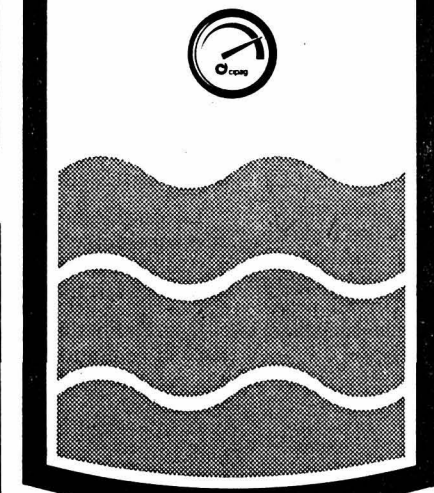

Fabrique de chaudières et de chauffe-eau
Vevey - Tél. 021/519494

Agence de Genève - Tél. 022/35 56 36

79-170



PLÂTRERIE-PEINTURE
PLAFONDS SUSPENDUS
SPÉCIALITÉS: CRÉPIS RUSTIQUES

Giovannini & Rööslì

Rue des Champs 11 - ☎ 039/26 58 56 - La Chaux-de-Fonds

MURFILL:

Une peinture pour façade **GARANTIE 10 ANS**

- Revêtement élastique (300% d'allongement)
- Perméable à la vapeur
- Etanche à l'eau
- Haute résistance aux pluies acides
- Idéal pour traitements des fissures

Devis sans engagement
Service technique à votre disposition

10018

Pour dame âgée, habitant Neuchâtel, cherchons

Votre journal: L'IMPARTIAL

gouvernante

aimable et de confiance.

Pas de soins particuliers, ni de travaux pénibles. La place conviendrait à personne ayant atteint la soixantaine.

Prière de faire offres sous chiffre 87-1309 à ASSA, Annonces Suisses SA, Faubourg du Lac 2, 2000 Neuchâtel.

10754

ZANUSSI



DÉPANNAGE
ÉLECTRO-
MÉNAGER

VENTE
Numa-Droz 9
La Chaux-de-Fonds
039/28 12 41

ZANUSSI

agence générale
de La Chaux-de-Fonds
Gilbert Sauser

Collaborateurs:

Bernard Corti
☎ 039/31 24 40

Claude Vidali
☎ 039/23 15 92

Benjamin Parisi
☎ 039/23 27 70



L.-Robert 58, ☎ 039/23 09 23
2300 La Chaux-de-Fonds

Emprunt en francs suisses



The Chugoku Electric Power Company Incorporated, Hiroshima, Japon

The Chugoku Electric Power Company, l'une des neuf plus importantes sociétés japonaises d'électricité, possède 106 entreprises. Au cours du dernier exercice elle a vendu 34,4 milliards de kwh (comparé à la consommation totale suisse en 1983 38 milliards de kwh).

Les engagements découlant des obligations de cet emprunt sont garantis par un droit préférentiel statutaire sur l'ensemble des biens de la Société, conformément à la «Electric Utility Law of Japan», qui légitime les détenteurs de ces obligations à demander satisfaction de leurs droits avant les autres engagements non garantis de la Société (à l'exception d'engagements ayant trait aux impôts nationaux et locaux et quelques autres exceptions légales).

5 3/4 % Emprunt 1985-95 de fr.s. 100 000 000

Prix d'émission: 99,75% + 0,3% timbre fédéral de négociation
Durée: 10 ans au maximum Rendement: 5.78%

Les banques soussignées offrent cet emprunt en souscription publique jusqu'au

26 avril 1985, à midi

Les principales modalités de cet emprunt sont les suivantes:

- Taux d'intérêt:** 5 3/4% p.a.; coupons annuels au 9 mai.
- Coups:** Il ne sera délivré que des obligations de fr.s. 5000.- nom.
- Libération:** 9 mai 1985.
- Remboursement:** Amortissement à partir de 1989 par rachats, si les cours ne dépassent pas 100%. Possibilité de remboursement par anticipation à partir de 1990 avec primes dégressives.
- Restrictions de vente:** Etats-Unis d'Amérique et Japon.
- Cotation:** Sera demandée à Zurich, Bâle, Genève, Berne et Lausanne.

Le prospectus d'émission détaillé peut être consulté auprès des guichets des instituts soussignés. (Numéro de valeur 766.755)

Crédit Suisse	Société de Banque Suisse	Union de Banques Suisses
Banque Populaire Suisse	Banque Leu SA	Groupement des Banquiers Privés Genevois
A. Sarasin & Cie	Société privée de Banque et de Gérance	Groupement de Banquiers Privés Zurichois
Union des Banques Cantionales Suisses		
The Industrial Bank of Japan (Suisse) SA	The Nikko (Switzerland) Finance Co., Ltd.	Nomura (Suisse) SA
LTCB (Suisse) SA	Yamaichi (Suisse) SA	Daiwa (Switzerland) SA

prêt comptant
Discret. Simple. Rapide.
Dans toutes les BPS.

78-6020

Passez chez nous, téléphonez-nous ou renvoyez-nous le coupon. Rien n'est plus facile.

A84

Exemples y compris assurance solde de dette; comparez:

- Fr. 4 000.-, 24 mois, Fr. 192.50/mois
- Fr. 8 000.-, 30 mois, Fr. 318.55/mois
- Fr. 12 000.-, 36 mois, Fr. 404.30/mois
- Fr. 20 000.-, 48 mois, Fr. 526.65/mois
- Fr. 30 000.-, 48 mois, Fr. 790.-/mois

BANQUE POPULAIRE SUISSE
La Banque proche de chez vous

(Prière d'écrire en caractères d'imprimerie.)
Je désirerais un prêt comptant de Fr.

Prénom, nom _____
Date de naissance _____
Rue, no _____
NPA, localité _____
Téléphone _____

Adresse: Banque Populaire Suisse
case postale 26, 3000 Berne 16.

A19

SUISSE

Administration fédérale La décentralisation à l'horizon

Des appels d'offres seront publiés après les vacances d'été dans la Feuille fédérale afin de trouver de nouveaux lieux d'implantation pour les huit offices fédéraux que le Conseil fédéral a l'intention de transférer dans différentes régions de Suisse. Hier, des représentants des associations de personnel ont rencontré une délégation emmenée par le conseiller fédéral Otto Stich pour se pencher sur les problèmes que pose cette décentralisation, a expliqué à AP Oswald Sigg, porte-parole du Département fédéral des finances (DFP).

Le 12 mars dernier, le Conseil fédéral a décidé d'étudier la possibilité de transférer huit offices occupant quelque 700 personnes. Il s'agit des offices des forêts, de la statistique, des assurances privées, de la propriété intellectuelle, des chevaux de l'armée, du logement, des blés et de l'économie des eaux. Les exécutifs du canton et de la ville de Berne, les premiers à être invités par les autorités fédérales à donner leurs opinions, se sont résolument prononcés contre toute nouvelle décentralisation de l'administration fédérale dont 60% des emplois se

trouvent déjà à l'extérieur du canton de Berne.

17 CANTONS INTÉRESSÉS

L'appel d'offres sera publié après les prochaines vacances d'été dans la «Feuille fédérale». La procédure se déroulera en deux temps. Les cantons et communes intéressés auront d'abord la possibilité de s'annoncer. L'appel d'offres contiendra de nombreuses informations concernant le rôle des offices qui pourraient être déplacés, leur nombre de places de travail et les exigences de la

Confédération en matière de terrain. Cette première phase permettra au Conseil fédéral de trier les offres. La seconde pourra être utilisée par les cantons et communes désirant faire une offre concrète concernant le déplacement d'offices précis.

Le plan provisoire du DFP prévoit que l'appel d'offres aura été utilisé en 1986 ou 1987. Le Conseil fédéral pourra prendre des décisions définitives en 1987. Il dira que l'office sera déplacé et dans quelle ville. Le gouvernement central pourrait ensuite soumettre un message au Parlement en 1988, selon Oswald Sigg.

Dans un communiqué diffusé hier au terme de la rencontre avec les conseillers fédéraux Otto Stich et Alphons Egli, l'Union fédérative du personnel des administrations et des entreprises publiques continue d'autre part de s'opposer avec vigueur à cette décentralisation. Elle rappelle qu'une «majorité écrasante» du personnel des offices concernés rejettent les transferts. L'union a demandé au Conseil fédéral de tenir compte de ces aspects humains et d'arrêter le projet. Un porte-parole de l'organisation a enfin déclaré que 17 cantons et d'innombrables communes s'intéressaient à ces transferts d'offices fédéraux. (ap)

Qualité de l'air Moins de dioxyde de soufre

Les émissions de dioxyde soufré (SO₂) provenant de la consommation d'énergie fossiles ont diminué de 50 pour cent depuis 1973, a indiqué hier l'Union pétrolière (UP) dans un communiqué. En 1984, ajoute-t-elle, les émissions ne dépassaient encore que de 13 pour cent le niveau de 1950 et étaient nettement inférieures à celles de 1955.

Cette évolution ne tient pas compte de la nouvelle réduction de la teneur en soufre de l'huile de chauffage ultra-légère, qui est entrée en vigueur au 1er janvier 1985, explique l'UP. En revanche, les émissions d'oxydes et d'hydrogènes car-

burés (provenant pour moitié de la circulation et pour moitié de l'industrie) ne cessent d'augmenter et représentent actuellement respectivement neuf et dix fois le niveau de 1950, ajoute l'UP.

DÉCHETS TOXIQUES

La décharge pour déchets toxiques de Kolliken, dans le canton d'Argovie, restera fermée jusqu'à nouvel avis. En attendant, différentes mesures sont étudiées pour remédier aux nuisances provoquées par l'exploitation de cette décharge où sont déversés quelque 50.000 mètres cubes de déchets toxiques provenant de toute la Suisse. (ats)

Histoires de trains 44 millions pour Winterthour

En même temps que celle de Zurich, la gare de Winterthour subira elle aussi d'importantes transformations ces prochaines années. Les travaux qui ont démarré hier et qui seront terminés en 1989 coûteront 44 millions de francs, ont indiqué les CFF qui organisaient une conférence de presse à Winterthour.

Le projet de rénovation prévoit notamment d'allonger les quais et de les surélever. Winterthour sera donc la première grande gare helvétique disposant de quais dont la hauteur est de même niveau que le plancher des voitures.

BILLETS DU DIMANCHE: ÇA ROULE

Les CFF se déclarent satisfaits. Grâce au billet du dimanche, ils ont augmenté leurs ventes de 8% dimanche, par rap-

port à l'an dernier. C'est une enquête faite dans cinq grandes gares qui a permis d'établir ce résultat. L'enquête a été menée dans les gares de Zurich, Winterthour, Saint-Gall, Bienne et Lausanne.

LUCERNE: OUI AU SEETALBAHN

La décision d'aménager la ligne du Seetalbahn en supprimant en particulier un certain nombre de passages à niveau est définitivement prise. Le Grand Conseil du canton de Lucerne a refusé, hier, un postulat des Organisations progressistes de Suisse demandant la suppression du programme de travaux. Selon le directeur des Travaux publics, M. Josef Egli, les travaux prévus s'avèrent indispensables sur le tronçon Emmenbrücke-Waldbrücke qui a coûté la vie à 28 personnes depuis 1950. (ats)

FAITS DIVERS

Un avion s'écrase dans les Grisons Deux Allemands tués

Un avion de tourisme s'est écrasé lundi soir sur le Piz Kesch dans la région de l'Albul, dans le canton des Grisons. Le pilote et un passager, tous deux de nationalité ouest-allemande, ont été tués. Selon la police cantonale grisonne, les mauvaises conditions atmosphériques sont à l'origine de l'accident.

De type Beach 36 Bonanza, l'appareil de six places s'est envolé lundi soir à 17 h. 42 de l'aérodrome de Samedan à destination d'Egelbach en RFA. L'aéroport où l'avion devait atterrir ayant annoncé à 20 h. 30 que celui-ci n'était toujours pas arrivé, un hélicoptère est parti hier à sa recherche et a découvert l'épave sur le Piz Kesch, non loin de Samedan.

VALAIS: GENDARME BLESSÉ

Le chef du poste de police de Nendaz (VS), le sergent Georges Antonin, a été blessé au bras lundi peu avant minuit par un inconnu qui s'était introduit dans les locaux de police dans l'intention de les cambrioler.

L'agresseur a tiré deux coups de feu et s'est enfui en laissant du matériel sur place, a communiqué hier le juge instructeur.

Le policier souffre d'une fracture ouverte, mais sa vie n'est pas en danger. Le jeune gangster a pu être arrêté quelques heures plus tard.

ZURICH: DRAHTSCHMIDLI FERMÉ

Après le meurtre qui a eu lieu samedi soir, les locaux de la maison des jeunes de Zurich sont à

nouveau clos. Dans un communiqué publié hier, les responsables du «Drahtschmidli» font un constat d'impuissance.

Les abords du centre, affirmement-ils, s'étaient mués ces derniers mois en un lieu de rencontre entre pourvoyeurs et consommateurs de haschisch.

CELLULITE ET PETITE DENTELLE

La crainte de la cellulite peut pousser au vol: pour s'offrir une cure d'amaigrissement dont le miracle tenait surtout au prix, une jeune Schaffhouseoise n'a pas hésité à puiser dans la caisse de son employeur. La police de ce canton a indiqué hier qu'une employée encore mineure avait volé 2500 francs pour perdre quelques kilos. (ap, ats)

A Genève

Pour Dixi-SIP: solution «Tarex»

La décision était attendue: le groupe Dixi-SIP absorbe «Tarex», fabrique de machines-outils et de tours automatiques, à Genève.

Après la vente immobilière de la SIP, la semaine dernière, une décision rapide devait intervenir pour deux raisons: premièrement la SIP doit être relogée dans les 24 mois qui viennent, secondement, M. Paul Castella, PDG de Dixi-SIP a pour tactique et technique de frapper vite et fort.

Il n'allait pas liquider le parc foncier et immobilier de la SIP sans avoir déjà largement esquissé une solution stratégique.

La semaine dernière, il rencontrait à Paris M. Akram Ojeh, de «Tarex» et aboutissait à une pre-

mière conclusion quant aux intentions possibles.

Parmi plusieurs solutions, celle de l'absorption de «Tarex» est la plus pragmatique: Dixi-SIP va disposer de 16.000 m² de planchers, d'un parc de machines encore utile et d'une main-d'œuvre qualifiée de mécaniciens. L'ouverture commerciale qu'offre «Tarex» au Japon est un complément, pas très important, mais il existe.

Avec la capacité de Dixi, de la SIP et de Tarex, le groupe s'installe dans une taille industrielle qu'il s'agira maintenant de consolider. Ce ne sera pas la plus facile des phases de cette croissance par absorption menée au pas de charge. (B)

Journée royale au Tessin



Un conseiller fédéral crispé pour une reine nordique très «cool». (Bélino Bild + News)

Les souverains suédois, au Tessin pour la deuxième journée de leur visite d'Etat en Suisse, se sont rendus hier au «Monte Verita», près d'Ascona, après avoir fait halte à Locarno où ils avaient été reçus par les autorités de la ville.

La deuxième partie de cette journée tessinoise a été consacrée à une visite de l'Ecole de recrues des grenadiers 14, à Isone.

Dès la fin du 19e siècle et jusqu'en 1926 la communauté de Monte Verita a

réuni artistes et philosophes, politiques et psychanalistes tentés par un autre mode de vie. Ces hommes et ces femmes, venus surtout de pays nordiques, étaient pour la plupart végétariens, adeptes du naturisme et admirant la nature comme «la dernière œuvre d'art». Ils avaient créé une société coopérative, émancipatrice pour les femmes et permettant d'atteindre l'unité du corps et de l'esprit.

Le roi et la reine ont regagné Berne vers 17 heures. Durant la soirée, ils ont reçu 130 personnes à un dîner offert en l'honneur du Conseil fédéral. (ats, ap)

Journalistes de guerre

Des missions de plus en plus dangereuses

L'Organisation internationale des journalistes estime à 300 le nombre de correspondants de presse tués en mission entre 1950 et 1984. A l'initiative du Comité international de la Croix-Rouge (CICR), des représentants de 16 organisations de médias ont entamé hier à Vevey deux jours de discussion sur la question de la sécurité des journalistes en mission dangereuse.

Alexandre Hay, président du CICR, qui aurait dû ouvrir cette table ronde, a été retenu à l'étranger. Son discours a été lu par Maurice Aubert, vice-président du CICR.

La mort en mission de centaines de journalistes, survenue depuis la Seconde guerre mondiale, illustre une «évolution inquiétante» de l'état du monde, estime le président du CICR.

Alexandre Hay déplore que les violations du Droit international humanitaire soient «du domaine quotidien» alors que, paradoxalement, la personne humaine n'a jamais été autant protégée par le droit qu'aujourd'hui. «Les principes d'humanité, que chacun s'accorde à déclarer sacrés, sont oubliés et bafoués».

Conscient du rôle capital des médias pour sensibiliser l'opinion aux violations du droit, le CICR souhaite que cette table ronde aboutisse à des «solutions concrètes» pour renforcer la sécurité des journalistes.

Cette question fait l'objet d'une controverse vieille d'une vingtaine d'années. Les organisations de presse occidentales craignent qu'un statut spécial accordé aux journalistes par le biais de conventions internationales ouvre une brèche dans la liberté de la presse.

La situation du journaliste en mission professionnelle périlleuse est actuellement régie par les Conventions de Genève de 1949 et par les deux protoco-

les additionnels de 1977, préparés par le CICR. Les Conventions de Genève stipulent que le journaliste qui est détenu par une partie à un conflit, est un prisonnier de guerre et en a le statut. Le journaliste doit par ailleurs, en toutes circonstances, avoir reçu l'autorisation de suivre les forces armées et être en possession d'une carte d'identité attestant sa qualité de journaliste.

Le Protocole I contient l'article 79 intitulé: «Mesures de protection des journalistes»: le journaliste qui accomplit une mission professionnelle dans une zone de conflit armé bénéficie du même niveau de protection que la population civile qui ne participe pas aux hostilités. Le correspondant de guerre accrédité par les autorités militaires est protégé de la même manière que le journaliste non accrédité et il garde son statut de civil.

Le droit international humanitaire ne protège pas la fonction assumée par les journalistes, mais il protège les personnes engagées dans cette activité. Un journaliste ne pourra cependant plus se prévaloir de la protection qui lui est due s'il suit de trop près une unité militaire ou qu'il s'approche d'objectifs militaires: il agit alors à ses risques et périls. Le

journaliste est donc censé rester dans les limites qui lui sont tracées, risquant sinon d'être accusé d'espionnage. Par ailleurs, une participation directe aux hostilités enlève au journaliste son immunité de civil. (ap, ats)

● La Suisse a rempli son objectif: elle a réussi à sensibiliser les pays du tiers monde aux implications de la crise qui secoue l'UNESCO, l'organisation des Nations Unies pour l'éducation, la science et la culture. L'ambassadeur Franz Muheim, chef de la Direction des organisations internationales du Département fédéral des Affaires étrangères, est revenu hier matin de La Nouvelle Delhi où le Conseil fédéral l'avait envoyé pour rencontrer des délégués participant à la réunion du Bureau de coordination du mouvement des non-alignés.

● Le procès des deux Espagnols, Jeronimo Arnan-Aviles, 44 ans, et Manuel Canelo-Ramos, 38 ans, s'est poursuivi hier devant le Tribunal criminel de Lausanne. Le premier accusé risque la réclusion à perpétuité pour avoir assassiné un policier vaudois à Lausanne lors d'évasion avec prise d'otages le 17 janvier 1984. Les gardiens du pénitencier de Bochuz ont confirmé que Manuel Canelo-Ramos, dit «Manu», les avait avertis de la préparation de l'évasion et de la présence d'armes dans la prison. Les personnes prises en otage par les évadés ont témoigné de la froide détermination de Jeronimo.

MS marine service
 Location de bateaux
 Atelier de réparation
 Vente YAMAHA
 C. Muller
 038 / 24 61 82

• LOCATION DE BATEAUX •

VENTE • RÉPARATIONS • REPRISE

YAMAHA SERVICE

233964-98

ecole de voile et moteur

Leçons privées ou collectives, préparation au permis de navigation, week-ends croisières, renseignements. R. Perret ☎ 038/33 23 30

Inscriptions et renseignements:
Raymond Perret Neuchâtel
 tél. (038) 33 23 30

Heures d'ouverture:
 du lundi au samedi de 8 à 21 h
 Dimanche, sur demande

La Cambuse
 au port de Neuchâtel

Ses filets de perche:
souvent imités jamais égalés!

Richard Oswald, propriétaire
 Tél. (038) 24 78 24

233965-98

ÉCOLE DE VOILE DU VIEUX-PORT À NEUCHÂTEL

Programme des cours pour la saison 1985

- COURS DÉBUTANTS**
 5 leçons de 2 heures Fr. 120.-
- COURS DE PRÉPARATION AU PERMIS A**
 (D'après le manuel navigation dans les eaux suisses)
 5 leçons de 2 heures Fr. 130.-
- COURS SPI** qui remporte chaque année plus de succès
 Cours réservé aux élèves ayant le permis ou une bonne connaissance de la voile
Objectifs: Maniement du SPI - Navigation par gros temps
 5 leçons de 2 heures Fr. 150.-
- COURS MÉTÉO RÉGIONALE À LA PORTÉE DE TOUS**
 5 leçons Fr. 80.-
- COURS PRIVÉS**
- **BATEAU À VOILE**
 Préparation au permis A tous les jours
 2 heures Fr. 90.-
 - **BATEAU À MOTEUR**
 Préparation au permis A tous les jours
 1 heure Fr. 45.-
- COURS THÉORIQUE INDIVIDUEL**
 1 heure Fr. 35.-
- TOUS LES COURS ONT LIEU AU VIEUX-PORT DE NEUCHÂTEL. RENDEZ-VOUS AU LOCAL DE L'ÉCOLE DE VOILE. INSCRIPTION SUR PLACE OU PAR TÉLÉPHONE**
- LOCATION DE BATEAUX À VOILE**
- SAILHORSE, 4 places avec permis 1 heure Fr. 18.-
 - TRIAS, 6 places avec permis 1 heure Fr. 25.-



MARINGOUIN bateau de régates qui représente l'École de Voile sur notre lac. (Photo René Charlet)

VITO TATONE

peinture papiers peints rhabillages

Faubourg de l'Hôpital 30
 2000 Neuchâtel
 Tél. (038) 25 11 50

233966-98

HOTEL TOURING AULAC
 NEUCHÂTEL

de la **TERRASSE** du Touring vous goûterez au charme du vieux port de Neuchâtel, tout en dégustant une cuisine « bien de chez nous » servie sur assiette

233967-98

au Métro
 POUR VOS APÉROS
 M. Daniel Juillerat
 2001 Neuchâtel, face à la Poste 233970-98

ALIMENTATION GÉNÉRALE
 Spécialiste en produits laitiers

Marché Borloz

Neuchâtel, rue Pourtalès 9
 Téléphone (038) 25 19 80

Service de gros Hôtels et restaurants

233971-98

Pour 1 millefeuille ou votre pain quotidien... Prenez le bon cap

Boulangerie-Pâtisserie
PIERRE JEANNERET
 Parcs 113 - Tél. 24 09 09
 Succursale: Battieux 4 233969-98

optica h.j. strangulier · maître opticien **optica**

soleil centre · 2000 Neuchâtel · tél. 24.67.00

233968-98

En toute saison, L'IMPARTIAL votre source d'informations

Petit feuillet de «L'IMPARTIAL» 70

ANDRÉ BESSON

L'infirmière des neiges

Roman

Editions Mon Village SA, à Vulliens

La jeune fille savait parfaitement où elle allait. Elle se sentait en pleine forme, capable d'effectuer, malgré la tempête, les sept kilomètres qui les séparaient du but qu'elle s'était fixé.

Son partenaire commençait à donner par contre des signes de fatigue. Il haletait de plus en plus et était obligé de s'arrêter tous les cinquante mètres. Il chuta pour la première fois depuis le départ. Il cria pour lui ordonner de s'arrêter, ce qu'elle fit aussitôt. Avant même qu'il ne se relève, il porta instinctivement sa main à la poche de son pardessus dans l'intention de sortir son arme.

Mais elle ne broncha pas. Elle attendit au

contraire patiemment qu'il se remette d'aplomb sur ses lattes. Ils avancèrent encore. De moins en moins vite. L'autre la suivait tête baissée sous les bourrasques, les yeux fixés sur le maigre halo de la lampe, soucieux d'avancer sans tomber à nouveau.

Tout en progressant, Pierrette continuait à réfléchir. Elle savait que plus l'autre était fatigué, moins ses mouvements auraient de précision. Il devait être aussi de plus en plus frigorifié. A chaque arrêt, elle remarquait qu'il grelottait. S'il faisait usage de son revolver, il lui faudrait vraiment beaucoup de chance pour atteindre la cible.

Une pensée identique effleura sans doute la pensée du tueur. Il dut commencer à éprouver un doute.

- Villanova, loin ? demanda-t-il d'une voix brève, à la fois menaçante et inquiète.

- Non, nous sommes presque arrivés.

A son regard, elle vit qu'il n'était plus très convaincu de sa loyauté. Elle comprit qu'elle devait passer à l'action le plus tôt possible ou que sinon il lui ferait rebrousser chemin. Pourtant elle aurait bien aimé le conduire jusqu'à l'endroit où elle avait décidé de tenter sa chance: une corniche surplombant le vide.

Mais ils avaient progressé trop lentement. Ils en étaient encore éloignés d'un bon quart d'heure.

Le hasard précipita les événements. Soudain, au passage d'une petite bosse, l'homme dérapa et tomba de nouveau lourdement sur le flanc, précisément du côté où était placée son arme. Elle marqua un bref temps d'arrêt. En se retournant, elle eut juste le temps de voir qu'il essayait de se relever, empêché par les pans de son pardessus roidis par une carapace de neige glacée.

Elle ne chercha pas à en voir davantage. Après avoir pressé sur le bouton pour éteindre la torche, elle prit un élan formidable. De toute la puissance de ses jarrets et de ses bras, elle s'éloigna de l'endroit où son adversaire venait de chuter. Elle fila au juger, par instinct, sur la neige sans trace, dans la nuit opaque et encolérée.

Elle avait déjà bien parcouru au moins cinquante mètres lorsque les craquements de coups de feu lui parvinrent. Mais comme elle l'avait prévu, l'autre manqua totalement de précision. Ses projectiles se perdirent au-dessus des sapinières. Elle poursuivit sa route, sans ralentir son allure, sachant que chaque

seconde l'éloignait du danger et que bientôt elle ne risquerait plus rien.

XXIV

Pendant la semaine qui suivit sa dramatique évasion, Pierrette dut se plier à une telle série de contraintes qu'elle n'eut ni le temps ni même l'idée de réfléchir aux conséquences que son aventure allait avoir par la suite dans son existence. Dépassée par l'accélération des événements, elle se trouva brutalement plongée dans un monde étrange où tout semblait imaginaire. Elle eut l'impression d'être à la fois actrice et spectatrice d'une pièce extravagante aux incessants rebondissements.

Tout commença le soir de sa fuite, lorsque après avoir parcouru cinq ou six kilomètres dans la tourmente, à un train d'enfer, dans une sorte d'état second, elle arriva au hameau des Cernottes.

La porte où elle frappa fut celle de la maison Jacottet. Elle était venue y soigner un enfant quelques mois plus tôt. Les fermiers ne la reconnurent pas tout d'abord tellement elle était métamorphosée par la neige qui la recouvrait d'une gangue épaisse de la tête aux pieds.

(à suivre)



Êtes-vous déjà passé
chez **C&A** cette semaine?

...la mode au prix imbattable

C&A Avry, Centre Commercial, au sous-sol
C&A Fribourg, 29, rue de Romont

Société immobilière

établie dans le canton de Neuchâtel depuis de nombreuses années,
bureaux à Neuchâtel et La Chaux-de-Fonds, recherche un

collaborateur

● Profil souhaité:

- excellent vendeur
- âge 35 à 45 ans
- formation commerciale

● Description du poste:

- responsable de la vente d'appartements par étages. Région «Haut du Canton».
- gains au-dessus de la moyenne
- excellent appui de la Direction (publicité) relations bancaires (20 ans d'expérience dans le domaine).
- formation assurée par nos soins. L'expérience de la branche n'est pas indispensable.

● Date d'entrée:

- à convenir.

Offres avec curriculum vitae complet et copies de certificats, sous chiffre 1 D 22-581290, à Publicitas, 1002 Lausanne.

Discrétion assurée. Il sera répondu à chaque demande.

22-1226

26 77 77

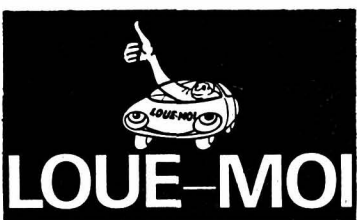

Service de location
de véhicules, machines-outils
Avenue Léopold-Robert 163
La Chaux-de-Fonds

«La Suisse»
Assurances

Jean-Paul Ruesch

Agence principale des
Montagnes neuchâteloises
Avenue Léopold-Robert 31
☎ 039/23 08 89

Nos collaborateurs:
Angelo Jacquod
et Pierre Mollier

Pour vos fleurs

Georgette
Wasser



☎ (039)
23 02 66

Service Fleurop-Interflora
Rue de la Serre 79

KARATÉ FULL - CONTACT

La Chaux-de-Fonds
27 avril 1985

Pavillon des Sports à 20 h 15

BOXE
AMÉRICAINE
9 combats

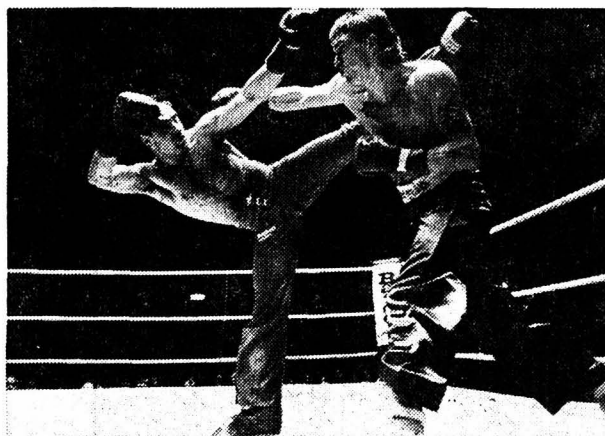

avec des
combattants de
La Chaux-de-Fonds
Lausanne
Saint-Gall
France
Italie

Entrée: Fr 10.- et Fr 15.-

Jean-Marc
TONUS
vice-champion d'Europe pro

contre

Marco
GIBINI
champion d'Italie pro

Bijouterie-Horlogerie

LE DIAMANT

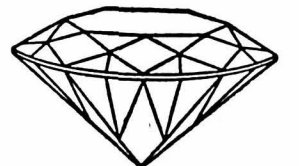

Grand choix d'objets
en étain

AEG
SYNONYME
DE
QUALITÉ

SOMMER SA

F.-Courvoisier 62
☎ 039/28 24 82

VENTE ET SERVICE



ENSEIGNES-SERIGRAPHIE
PANNEAUX DE CHANTIERS
ENSEIGNES LUMINEUSES
T'SHIRTS

J.-C. AUDEMARS

2300 La Chaux-de-Fonds
☎ 039/28 59 18

«J'ai de bonnes raisons de ne confier
ma voiture qu'à la

**Carrosserie
et Garage
des Eplatures»**

Dépannage. Ateliers de carrosserie.
Mécanique et peinture. Réparations.
Achat. Crédit. Vente de véhicules neufs
et d'occasion de toutes marques.

☎ 039/26 04 55

FEELING'S

Cosimo Coiffure dames

Avenue
Léopold-Robert 84

(3e étage, ascenseur)

Téléphone
039/23 51 41



Tout votre
équipement
personnel

Bien «équiper»
votre club

Coupe et
médailles

chez

Léo Eichmann

Avenue Léopold-Robert 72,
☎ 039/23 79 49



R. Neuenschwander
Pharmacien

Ordonnances
médicales

Articles
de droguerie

Tout
pour bébé

Parfumerie

Service
à domicile

☎ (039)
28 39 92

Industrie 1 - 2300 La Chaux-de-Fonds

agence générale
de La Chaux-de-Fonds
Gilbert Sauser

Collaborateurs:

Bernard Corti

☎ 039/31 24 40

Claude Vidali

☎ 039/23 15 82

Benjamin Parisi

☎ 039/23 27 70

SCHWEIZ

ASSURANCE

L.-Robert 58, ☎ 039/23 09 23
2300 La Chaux-de-Fonds

SPORTS

Championnats du monde du groupe A de hockey sur glace Les outsiders perdent des plumes

La Finlande, qui avait été battue par la RDA lors des mondiaux de 1983, a laissé passer sa dernière chance (théorique il est vrai) de participer au tour final pour le titre, aux championnats du monde du groupe A de Prague, en partageant les points (4-4) avec l'Allemagne de l'Est. Les Finnois disputeront la poule de relégation en compagnie de leurs rivaux du jour et de la RFA.

En revanche, l'URSS est devenue la première équipe à assurer sa présence dans le tour final en s'imposant face à la Suède par 6-2. Les Soviétiques ont ainsi fêté leur cinquième succès consécutif.

La Tchécoslovaquie et le Canada, en faisant match nul 4-4 à l'issue d'une véritable rencontre de la peur, ont conservé toutes leurs chances de rejoindre les Soviétiques. Enfin, les Américains ont poursuivi sur leur lancée en battant la RFA, mais avec beaucoup de difficulté (4-3).

LES RÉSULTATS

● URSS - SUÈDE 6-2

(1-1, 2-0, 3-1)

Patinoire de Prague: 10.000 spectateurs.

Arbitres: MM. Juhola (Fin), Vanhannen - Kluge (Fin-RDA).

Buts: 1' Kasatonov (Makarov) 1-0, 9' Nilsson 1-1, 25' Krutov 2-1, 32' Makarov 3-1, 47' Drozdetsky 4-1, 50' Fetisov (Gimaiev) 5-1, 53' Fetisov (Gimaiev) 6-1, 54' Pettersson 6-2.

Pénalités: 3 × 2' plus pénalité de match (Kasatonov) contre l'URSS, 7 × 2' plus pénalité de match (Samuelsson) contre la Suède.

Note: Kasatonov et Samuelsson sont suspendus pour la prochaine rencontre.

● RFA - ETATS-UNIS 3-4

(1-2, 2-1, 0-1)

Patinoire de Slavia: 3500 spectateurs.

Arbitres: MM. Subrt (Tch), Karlsson - Lipina (Sue-Tch).

Buts: 9' Hegen (Höfner) 1-0, 20' Mantha (Otto) 1-1, 20' Kelly Miller (Donatelli) 1-2, 22' Reindl (Scharf) 2-2, 28' Mark Johnson (Broten) 2-3, 34' Hegen (Hiemer) 3-3, 52' Kelly Miller (Granato) 3-4.

Pénalités: 9 × 2' contre les deux équipes.

● TCHÉCOSLOVAQUIE - CANADA 4-4 (2-2, 1-1, 1-1)

Patinoire de Prague: 12.000 spectateurs.

Arbitres: MM. Faucette (EU), Prusov - Van de Fenn (URSS-RFA).

Buts: 3' Anderson (Francis, Murphy) 0-1, 8' Ruzicka (Richter) 1-1, 16' Halward (Lemieux) 1-2, 19' Lala (Sejba) 2-2, 31' Muller (Murphy, Lemieux) 2-3, 38' Horava (Liba) 3-3, 41' Tanti (Halward, Yzerman) 3-4, 46' Pasek 4-4.

Pénalités: 5 × 2' plus 10' (Richter) contre la Tchécoslovaquie, 3 × 2' contre le Canada.

● FINLANDE - RDA 4-4

(1-1, 1-1, 2-2)

Patinoire de Prague: 5500 spectateurs.

Arbitres: MM. Karandin (URSS), Caban - Taticek (Can-Tch).

Buts: 10' Järvenpää (Arbelius, Järvelä) 1-0, 19' Bögelsack (Graul) 1-1, 21' Fengler (Graul) 1-2, 35' Melametsä (Skirko) 2-2, 43' Arbelius 3-2, 54' Poske 3-3, 57' Helminen (Suaraniemi, Mäkelä) 4-3, 57' Hantschke (Frenzel) 4-4.

Pénalités: 3 × 2' contre la Finlande, 2 × 2' contre la RDA.

Notes: La Finlande avec Tammi dans les buts, la RDA avec Bielke dans la cage.

CLASSEMENT

	J	G	N	P	Buts	Pt
1. URSS	5	5	0	0	38-6	10
2. Etats-Unis	5	4	0	1	16-21	8
3. Tchécoslovaquie	5	3	1	1	22-9	7
4. Canada	5	3	1	1	26-11	7
5. Suède	5	2	0	3	19-17	4
6. Finlande	5	1	1	3	12-19	3
7. RDA	5	0	1	4	6-36	1
8. RFA	5	0	0	5	8-28	0

(si)

Canoë

Sélection sur la Simme Loclois dans le coup

Les eaux de la Simme, près de Weissenburg, ont été le théâtre des premières (pré)sélections nationales en vue des championnats du monde dans la discipline de la descente. A l'issue de ces compétitions, onze garçons et trois filles ont été retenus pour disputer les épreuves internationales de Garmisch, le 26 avril et le 4 mai, où les qualifications définitives auront lieu.

RÉSULTATS

Weissenburg, descente sur la Simme (3 courses sur 6,3 km, un résultat biffé). MESSIEURS. - Kayak-mono: 1. Christian Pfund (Urnken) 2 pts.; 2. Markus Keller (Bâle) 3; 3. Roland Juillerat (Le Locle) 5; 4. Urs Duc (Rudolfstetten) 8; 5. Andras Flückiger (Bâle) 10; 6. Stefan Greier (Bâle) 12; 7. Daniel Rhein (Bâle) 13.

Canadien-mono: 1. René Paul (Zurich) 2; 2. Alexander Jacobi (Zurich) 4; 3. Felix Buser (Bâle) 6.

Canadien-biplace: 1. Müri-Pfund (Brugg) 2; 2. Schläpi-von Büren (Soleure) 3; 3. Dietrich-Fürst (Bâle) 5.

DAMES. - Kayak-mono: 1. Christine Buser (Bâle) 3; 2. Claire Costa (Genève) 3; 3. Claudia Jacobi (Zurich) 4.

LA SÉLECTION

MESSIEURS. - Kayak-mono: Markus Keller, Christian Pfund, Roland Juillerat, Andras Flückiger, Stefan Greier.

Canadien biplace: Rolf Müri-Martin Pfund, Roland Dietrich-Peter Fürst.

Canadien-mono: René Paul.

DAMES. - Kayak-mono: Claire Costa, Christine Buser, Claudia Jacobi.

(si)

Tournoi de full-contact à Bâle Ubaldi ne fait pas le détail

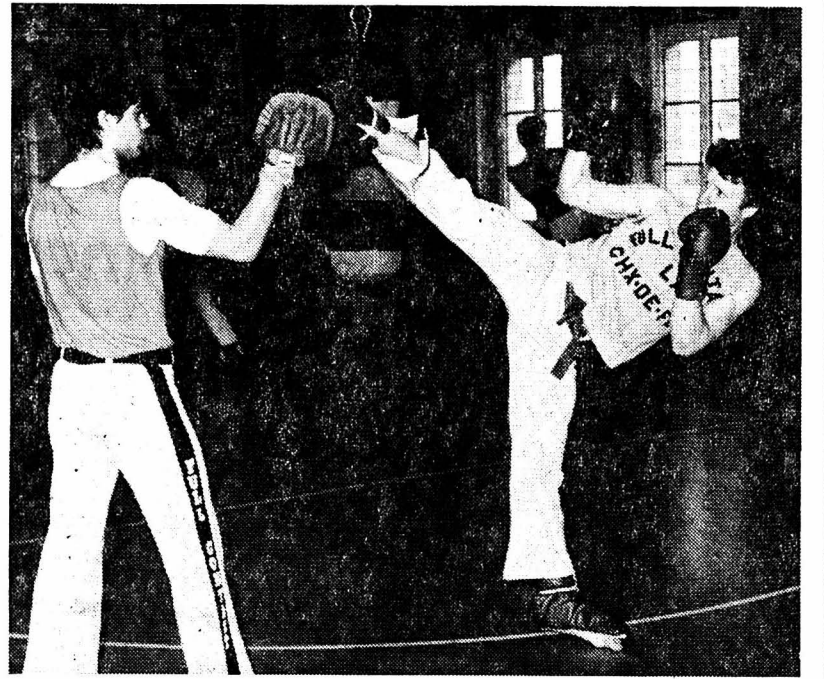

Tiziano Ubaldi; une bonne dose de souplesse ! (Photo Impar-Gladieux)

En regain de forme ces derniers temps, Tiziano Ubaldi n'a pas fait le détail dimanche passé dans la cité rhénane. Seul Chaux-de-Fonnier engagé dans ce tournoi, l'élève de Umberto Manfredonia s'est imposé avec éclat lors des demi-finales déjà, expédiant par deux fois son adversaire au tapis lors du premier round, la seconde fois pour le compte d'ailleurs.

Déclaré vainqueur par k.o. au détriment du Saint-Gallois Werner Rüdichuli, le poids moyen chaux-de-fonnier allait avoir la lourde tâche d'affronter le Zurichois Georges Goullas en finale.

Là encore, l'espoir de la salle du Rocher fit impression. Son adver-

saire, après une première sérieuse alerte, reprit courageusement le combat. Au bénéfice d'un jeu de jambes d'une rare efficacité, Tiziano Ubaldi lui porta un coup de pied à la face et l'entraîneur du Zurichois, dont le protégé allait lui aussi au tapis pour la seconde fois, décida logiquement d'en rester là.

SAMEDI AU PAVILLON

Les amateurs de full-contact pourront voir le pugiliste chaux-de-fonnier à l'œuvre samedi prochain au Pavillon des Sports face au Vaudois Bruno Laineri, dans le cadre d'un meeting international qui s'annonce sous les meilleurs auspices.

G. K.



Douglas Halward exulte: c'est 2 à 1 pour le Canada! (Bélino Reuter)

L'Angleterre à l'heure olympique Londres septième ville candidate

L'Angleterre vit plus que jamais à l'heure olympique. La ville de Londres a officiellement déposé sa candidature pour l'organisation des Jeux olympiques d'été de 1992 auprès du Comité olympique britannique, par l'intermédiaire de son maire, sir Alan Traill, alors que dans le même temps, Birmingham annonçait son intention d'établir un projet similaire.

La demande officielle de la capitale anglaise fera l'objet d'un attentif examen, le 12 juillet, par le Comité olympi-

que britannique, qui pourrait également recevoir les dossiers de Birmingham, Manchester et d'une autre cité dont le nom demeure inconnu pour le moment.

L'Association olympique britannique (BOA) devra alors trancher pour ne retenir qu'une seule candidature, qui sera soumise au CIO. La cité anglaise retenue par le BOA entrera en concurrence avec les six autres villes candidates à l'organisation des Jeux olympiques d'été 1992 (Barcelone, Paris, Amsterdam, Belgrade, Brisbane et New-Delhi). Le CIO prendra sa décision finale en octobre 1996. (si)

CHRISTY DORAN

Guitariste - Jazz

VENDREDI 26 AVRIL À 20 HEURES

au Centre de Rencontre

10919

Particulier vend

Golf GTI

1982, 60 000 km.
5 portes, toit ouvrant, métallisée.
039/28 56 68
10801

A vendre

vélocycle

Motobécane
M 11,
état de neuf.
Prix:
Fr. 750.-.

039/28 43 26
91-00000

DISCOUNT DU MARCHÉ



Lave-vaisselle
Fr. 99.-

par mois



Il est à vous après 11 mois sans intérêt

Fornachon & Cie
Rue du Marché 6
2300 La Chaux-de-Fonds
Tél. 039/28 40 33

SOCIÉTÉ DE MUSIQUE La Chaux-de-Fonds

SALLE DE MUSIQUE

DEUX CONCERTS EXCEPTIONNELS

jeudi 2 mai:

ACADEMY-SAINT-MARTIN-IN-THE-FIELDS

direction: Jona Brown

Solistes: William Bennet, flûtiste

George Malcolm, claveciniste

Œuvres de Haendel, Scarlatti, Bach, Mozart

Vendredi 10 mai:

«En accord avec le Concert-Club»

ORCHESTRE NATIONAL D'ESPAGNE

direction: Jesus Lopez-Cobos

Solistes: Alicia Nafé, cantatrice

Œuvres de Albéniz, de Arriaga, de Falla, Ravel

Location ouverte pour les deux concerts, à la Tabatière du Théâtre,

039/23 94 44, dès jeudi 25 avril pour les membres de la Société de Musique, dès lundi 29 avril, pour le public.

MEUBLES Leitenberg TAPIS RIDEAUX

Venez admirer les modèles illustrés de notre catalogue

ouverture nocturne de notre exposition renouvelée

jeudi 25 avril 1985
vendredi 26 avril 1985
samedi 27 avril 1985

jusqu'à 22 heures
jusqu'à 22 heures
jusqu'à 22 heures

Parking Grande Fontaine à 2 pas.

9269

CHOIX QUALITE PRIX AVANTAGEUX
LA CHAUX-DE-FONDS Grenier 14 tél. 039 2330 47

Parisienne elf
MOTO RACING

Patronage **LE PAYS**

27-28 Avril 1985

Motocross international



Hôtel-Restaurant de La Gare
2205 Montmollin - ☎ 038/31 11 96

les asperges sont arrivées
et toutes autres spécialités à la carte et sur assiette. 28-1088

De quoi se régaler, chers amis: Quinzaine grisonne chez Bell du 24 avril - 4 mai 1985



Du producteur valaisan aux consommateurs neuchâtelois

Pour vos encavages:
Pommes Golden, Idared
Fr. 1.50 le kg, par plateau de 15 kg.

Carottes, oignons
Fr. 1.- le kg, par plateau de 10 kg.

Livraison: vendredi 26 avril devant la Centrale laitière, rue du Collège 79, à La Chaux-de-Fonds, de 15 à 18 heures.

Commandes par téléphone au: **039/28 16 31, Mme Pellaton.** 10149

Cave de Bonvillars

Notre vente promotionnelle du 25 avril au 4 mai 1985

Dorin de Concise 83 et Gamay vaudois 83 Fr **5.50** la bouteille net départ cave

Ouvert de 8 h à 12 h et de 13 h 30 à 17 h
Samedi 27 avril ouvert tout le jour
Samedi 4 mai de 8 à 10 h 30

☎ 024/71 12 68, 1411 Bonvillars 140-148 734

Ederswiler
Championnat suisse

79-1030

PERDU
pas mal d'argent pour n'avoir pas acheté mon salon chez:
Meubles Graber, Serre 116
La Chaux-de-Fonds

Joliat INTERIM SA engage tout de suite tous corps de métiers pour l'industrie et le bâtiment. Travaux en Suisse et à l'étranger. Conditions exceptionnelles.
Au service de l'emploi
58, av. Léopold-Robert 2300 La Chaux-de-Fonds ☎ 039/23 27 27

Petit déjeuner romantique!
Notre buffet petit déjeuner: l'enjeu d'un jour heureux...



Par exemple:
Croissants au beurre.
Frais de notre boulangerie-maison -.60
Une bonne tasse de café 1.40

Restaurant MIGROS

L'annonce, reflet vivant du marché

BAR LE PUCK
Michel Turler
Rue D.-JeanRichard 17

Un partenaire sûr

Société de Banque Suisse

Le Locle
La Chaux-de-Fonds

all Star Sports

Tout votre équipement personnel
Bien «équiper» votre club
Coupes et médailles chez

Léo Eichmann
Avenue Léopold-Robert 72,
☎ 039/23 79 49

ACFA 1985
Des nouveautés ! Un championnat plus attractif !
Comme chaque année à pareille époque, le championnat des entreprises et des sociétés va reprendre ses droits, avec des changements par rapports aux années précédentes.

Les principales nouveautés:

- répartition des équipes selon leur degré de force (sur la base des classements de l'année précédente)
- système promotion / relégation
- il est autorisé d'effectuer 3 changements par match (auparavant 2)
- le fair-play est revalorisé par un prix. Sanctions plus sévères.

Voici les équipes participantes réparties dans leur groupe respectif

Groupe A entreprises	Groupe B entreprises	Groupe A sociétés	Groupe B sociétés
SBS/SAO	Radio/électriciens	Bar Léo	Pueblos
Services Industriels	Giovannini & Rössli	Leu-Puck	Cercle Italien
Steinmann	Travaux publics	Les Alpes	Pourleplaisir
L'Impartial	Isméca	Tivoli	Roco Gymnase
Bonnet	Singer	La Gréville	Apulia
Cristalor	Bouchers	La Rochelle	Patinage
Union Carbide	Rubattel	Grandjean	HCC
Précinox	Cicorel	US La Paix	

Les premiers matchs auront lieu le lundi 29 avril 1985 au terrain du Patinage, rue du Collège.

Date	Matchs
Lundi 29 avril 1985	18 h 20 L'Impartial - Bonnet 19 h 00 Cristalor - Union Carbide 19 h 40 SBS/SAO - Steinmann
Mardi 30 avril 1985	18 h 20 Les Alpes - US La Paix 19 h 00 Bar Léo - La Rochelle 19 h 40 Grandjean - Leu Puck
Judi 2 mai 1985	18 h 20 Radio-électriciens - Giovannini & Rössli 19 h 00 Travaux Publics - Isméca
Vendredi 3 mai 1985	18 h 20 Apulia - Roco Gymnase 19 h 00 Pueblos - Pourleplaisir 19 h 40 Tivoli - La Gréville 20 h 20 Bouchers - Cicorel

Bar à Café

Chez Léo

Serre 2
☎ 039/28 21 98

Chez Yvonne et Bobotte

Le rendez-vous des sportifs

VOTRE SPÉCIALISTE EN APPAREILS MÉNAGERS ET LUSTRIERIE

SERVICES INDUSTRIELS
Magasin de vente
Collège 33 - ☎ 039/28 38 38

LEU Ernest Leu
Machines de bureau

SHARP
Caisses enregistreuses

Charrière 13
2300 La Chaux-de-Fonds
☎ 039/28 71 28

Cristalor S.A.
Rue Numa-Droz 136
☎ 039/23 42 23

2300 La Chaux-de-Fonds

Spécialisée dans la boîte fantaisie, la boîte étanche de forme et tous modèles spéciaux



Café de La Paix

Antonio Celori
Paix 74
☎ 039/23 06 98

Café-Restaurant Tivoli

Mme Régine Gaillard
Rue de l'Est 22
☎ 039/28 32 98

Café des Alpes
Serre 7bis

Vous connaissez ? Non ? Alors ne tardez pas trop...

Café-concert tous les vendredis et samedis soir

GRUNDER

Boucherie-Charcuterie
Neuve 2
Tél. 039/28 35 40
Paix 81
Tél. 039/23 17 41

Viandes de premier choix
Service à domicile

AFFAIRES IMMOBILIÈRES

A louer à Renan (BE)
appartement 3 pièces
 cuisine, salle de bains.
 Pour date à convenir.
 ☎ 039/63 11 59 le soir.

À LOUER
 Gare 85b - 2314 La Sagne
chambres indépendantes
 avec cuisine et salle de bain/WC communs, Fr. 110.- par mois, charges comprises (Fr. 10.- de supplément pour draps).
 Libres immédiatement ou à convenir.
 Renseignements et location:
FIDUCIAIRE ANDRÉ ANTONIETTI
 Rue du Château 13,
 2000 Neuchâtel,
 ☎ 038/24 25 25 87-112

A louer rue du Bois-Noir 41, dès le 30 avril ou pour date à convenir
studios non meublés
 loyer mensuel charges comprises, Fr 270.- et Fr 300.-
 ☎ 039/26 06 64 87-443

A louer au 1er août 1985 très très
joli 2 pièces
 cuisinette agencée, salle de bains, tout confort dans villa locative.
 Téléphoner au 039/23 44 21 entre 8 et 12 heures. 9880

A vendre à La Béroche, Lac de Neuchâtel
splendide villa récente de 7 pièces
 3 salles d'eau, piscine couverte, sauna, située dans un parc clôturé et arborisé de 8 500 m², en pleine zone viticole et agricole. Elle jouit d'une vue privilégiée sur le lac et les Alpes.
 Situation tranquille et ensoleillée, à dix minutes de l'autoroute Yverdon-Lausanne.
 Pour visiter et traiter: Régie immobilière, Muller et Christe SA, Temple-Neuf 4, 2001 Neuchâtel, téléphone 038/24 42 40 28-1075

À LOUER
 Crêt 78 - 2314 La Sagne
logement de 2 pièces
 avec cuisine et salle de bain/WC. Fr. 305.- charges comprises. Libre tout de suite ou à convenir.
logement de 3 pièces
 avec cuisine et salle de bain/WC. Fr. 388.- charges comprises. Libre dès le 1er juillet 1985 ou à convenir. 87-112
 Renseignements et location:
FIDUCIAIRE ANDRÉ ANTONIETTI
 Rue du Château 13,
 2000 Neuchâtel,
 ☎ 038/24 25 25

A louer à La Chaux-de-Fonds, rue Fritz-Courvoisier 36 a, dans un petit immeuble rénové
3 pièces
 cuisine agencée, petit jardin.
 Loyer Fr. 520.- + Fr. 140.- de charges. Libre tout de suite.

Régie Immobilière
F. Bernasconi & Cie
 2003 Neuchâtel
 Clos-de-Serrières 31
 Tél. 038 31 90 31

Complexe hôtelier
 excellente situation
patente à disposition pour créer une discothèque
 6 000 m² de terrain, grand parking, dégagement. Affaire très intéressante, est à vendre aux alentours de La Chaux-de-Fonds, tout de suite ou à convenir. Curieux s'abstenir.
 Ecrire sous chiffre 91-865 à ASSA, Annonces Suisses SA, avenue Léopold-Robert 31, 2301 La Chaux-de-Fonds.

En toute saison, L'IMPARTIAL votre source d'informations

Offre jubilé Migros No 17

M 60 ans d'une idée jeune.



De belles grandes roses de Hollande, disponibles en plusieurs couleurs, tiennent longtemps. Bouquet de 7 roses.

(24.4.-30.4.) **Roses de Hollande**
1 bouquet de roses au prix «jubilé»

350

À LOUER
appartement 2 1/2 pièces
 Rue Croix-Fédérale 44, tout confort, libre tout de suite ou date à convenir. Loyer 309.- sans charges.
appartement 3 1/2 pièces
 Rue Croix-Fédérale 44, tout confort, libre dès le 1er juillet 1985 ou date à convenir. Loyer Fr 443.- sans charges.
 ☎ 039/23 26 56 91-475

À louer à La Chaux-de-Fonds, au centre pour tout de suite ou date à convenir
appartement 3 pièces
 Loyer Fr 420.- charges comprises.
chambre meublée
 Loyer Fr 170.- charges comprises.
 AGENCE IMMOBILIÈRE
DECALCO SA
 2612 CORMORET
 Tel 039/44 17 41

A louer au centre de la localité à Villeret
un bel appartement de 2 pièces
 meublé et rénové, avec salle de bains, cuisine, chauffage général, corridor fermé. Loyer Fr 280.- + 70.- nets de charges.
appartement ensoleillé
 rénové, 3 pièces, tapis tendus, chauffage central, salle de bains, corridor fermé, cuisine agencée. Loyer Fr 310.- + 70.- de charges.
 S'adresser à J.-P. Leuenberger, 2608 Courtelary,
 ☎ 039/44 11 39 93-57800

A louer à La Chaux-de-Fonds pour tout de suite ou date à convenir
appartement 5 pièces
 Loyer Fr 650.- + charges
appartement 2 1/2 pièces
 Loyer Fr 330.- + charges
studio meublé
 Loyer Fr 252.- + charges
 AGENCE IMMOBILIÈRE
DECALCO SA
 2612 CORMORET
 Tel 039/44 17 41

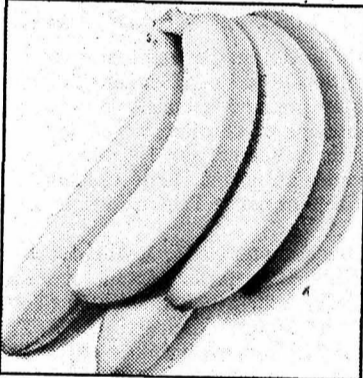
Bananes 1ère qualité
 Offre spéciale du 24. 4 au 27. 4

 le kg **250**

Tous les biscuits complets
 Offre spéciale du 24. 4 au 30. 4

 200 g **240 190**
 (100 g = -.95)

Tous les sirops en bouteilles de 1 litre -.60 de moins
 Offre spéciale du 24. 4 au 7. 5

 Exemple: Framboise, 1 litre **340 280**
 (+ dépôt)

Riz en paquets de 1 kg -.30 de moins
 Multipack du 24. 4 au 7. 5

 Exemple: Riz «Vitamin USA Parboiled» 1 kg **210 180**
 Dès 2 kg au choix

Toutes les sauces en sachets -.20 de moins
 Multipack du 24. 4 au 30. 4

 Exemple: Sauce de rôt liée 40 g **-75 -.55**
 (100 g = 1.37.5)
 Dès 2 sachets au choix

Autres offres spéciales:
 Offre spéciale du 24. 4 au 30. 4
Cafino pour le café au lait
 550 g **750**
 (100 g = 1.36.4)
 Offre spéciale du 24. 4 au 30. 4
Mozzarella Alfredo
 150 g **2.25 180**
 (100 g = 1.20)

Gigot d'agneau de Nouvelle-Zélande
 Offre spéciale du 24. 4 au 7. 5

 le kg **12.-**

Lait acidulé M-Dessert
 Offre spéciale du 24. 4 au 30. 4

 180 g **730 1.-**
 (100 g = -.55,6)

MIGROS
 60 ans d'une idée jeune

L'IMPARTIAL

Rédactions régionales :

Le Locle (039) 31 33 31
 Fleurier (038) 61 35 75
 Neuchâtel (038) 51 39 50

Cernier (038) 53 22 72
 Saint-Imier (039) 41 11 83
 Tramelan (032) 97 54 47
 Saint-Brais (066) 58 41 55

la voix d'une région

R

regard

Molle génération

Ils ont soixante ans et plus. Vous avez quarante et moins. Ils parlent du bon vieux temps et vous de la dureté de la vie. Ils ont la peau dure, profondément creusée, et les reins cassés. Vous avez quelque rougeur à l'âme, quelques bleus au corps. Entre eux et vous, il y a une génération, peut-être deux, de différence.

Vous râlez contre la vie moderne, vous êtes stressés. Pour réparer un ou deux hic laissés par votre enfance, vous pensez psychanalyse. Et si on vous laissait faire, vous verseriez quelques larmes sur ces vagues blessures commises par papa-maman, quand vous n'étiez pas plus haut que trois pommes. Aujourd'hui, à votre tour, vous avez des enfants. Et vous vous rongez: ont-ils assez d'amour? mangent-ils sainement? travaillent-ils à l'école? Vous aimeriez ôter du chemin de ces petits toutes les embûches qui pourraient leur écorcher les genoux. Mais vous avez tant à faire: il y a vos responsabilités personnelles, les traites dues pour la maison, les séances du parti. «Quelle vie de fous nous menons», lui dites-vous le soir au coin du feu.

Eux, ils vous écoutent, ils vous regardent. Ils ont l'air de ne pas être concernés. Mais ils sont contents, ils ont la santé et pas de dettes, mais surtout ils sont en vie. Ils ne se sont jamais demandé s'ils étaient des enfants de l'amour. Ils n'ont rien reproché à leurs parents. Même pas de les avoir fait travailler dès onze ans. Même pas de ne pas avoir eu le temps de les cocoler. Ils n'ont rien à reprocher. Il fallait avancer. Ils ont avancé. Le matin, avant d'aller à l'école, ils ont trait les vaches. Puis ils sont partis en sabots dans la haute neige. L'école était loin. Une heure de marche. Jamais personne ne s'est demandé si les jeux qui étaient de leur âge étaient éducatifs. Ils travaillaient, ils ne jouaient pas. Et quand ils ont été plus grands, ils ont pris le premier travail venu. Pour vivre, de nouveau. Et ils se sont mariés. Parce qu'ils ont dû, comme ils disent. Et là encore ils ont trimé. Jusqu'à quinze, vingt heures par jour. Pour nourrir leurs petits. Ces petits, c'étaient vous, nous.

Ils n'attendaient pas grand-chose de la vie et n'ont pas été déçus. Nous attendons tout d'elle et restons toujours sur notre faim. Et nous avons le temps de penser, de penser à un tas de choses inutiles. Nous avons le temps d'avoir peur. Peur de tout, de rien, de n'importe quel petit changement. Nous sommes, comparés à eux, une génération molle. Et nous faisons de nos enfants des petites choses délicates, sensibles, fragiles. Eux, ils étaient une génération de durs. Entre eux et nous, quelques années seulement d'un même siècle. Et pourtant, leur vie et la nôtre n'ont rien en commun. Ce qu'ils ont réussi à faire, les difficultés qu'ils ont surmontées, devraient nous ôter toute peur. Dans notre mollesse confortable, de quoi serions-nous vraiment capables s'il le fallait?

Cécile DIEZI

Protection des animaux: le canton de Neuchâtel vigilant

Demandez le permis pour votre jaguar...

● LIRE EN PAGE 20

Les télécommunications, une industrie d'avenir Cortailod et Bevaix à la pointe du progrès

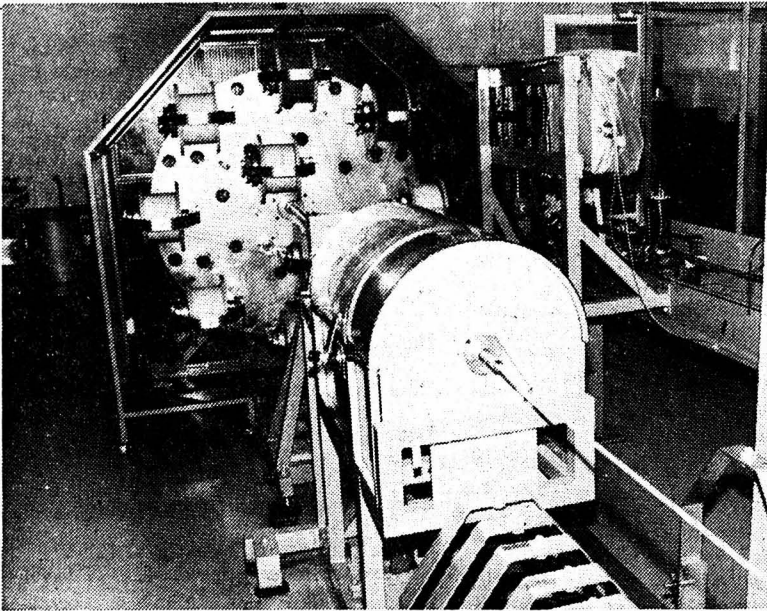

Gainage final des fibres optiques. (Photo Impar-AO)

Cabloptic, à Cortailod, et Favag à Bevaix, prévoient d'importants développements. Pour Favag, le projet est sérieusement à l'étude, et il revêtirait «une grande importance pour tout le canton». Mais on ne veut pas en dire plus avant la décision finale, au mois d'août prochain.

L'affaire est déjà sûre pour Cabloptic, même si on ne sait pas encore combien de postes de travail cela créera exactement: quinze millions vont être investis, en bâtiments et équipement, afin d'assurer à Cabloptic un potentiel de production suffisant à l'approvisionnement en fibres optiques de la totalité du marché suisse.

Ces renseignements ont été obtenus hier, lors d'une conférence de presse mise sur pied par Télécom, société qui groupe 160 entreprises du secteur des télécommunications. Un domaine où ces dernières années, le développement, tant sur le plan technique que sur le plan économique, a été remarquable.

A. O.

● LIRE EN PAGE 20

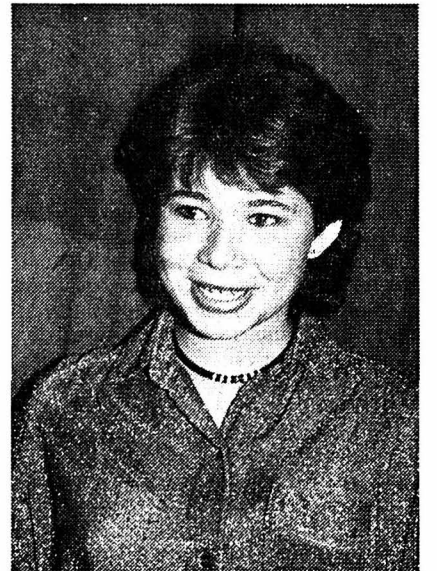

Q

quidam

Toujours de bonne humeur, Sonia Dubois, de La Côte-aux-Fées. C'est peut-être la musique qui la rend souriante. Agée de 16 ans, elle joue de l'accordéon chromatique au club Ondina des Verrières depuis l'âge de 8 ans.

Ce n'est pas la seule habitante du village des Niquelets qui vient renforcer le club verrisan. Un club qui rend la monnaie en offrant chaque année un concert à La Côte-aux-Fées.

Sonia Dubois apprend le métier d'horloger praticien à Fleurier dans la classe d'horlogerie qui va fermer ses portes en juillet prochain. Elle devrait poursuivre sa formation à La Chaux-de-Fonds mais préférerait rester au Val-de-Travers. Cruel dilemme... (jjc - photo gm)

B

bonne nouvelle

Coup de pouce de la Loterie romande

Le comité neuchâtelois des AJ (Auberges de la jeunesse) remercie bien sincèrement la Loterie romande de son beau don de 10.000 fr. fort apprécié reçu à l'occasion de l'année internationale de la jeunesse.

L'association neuchâteloise des AJ gère trois auberges situées à La Chaux-de-Fonds, Neuchâtel et Gorgier où sont accueillis jeunes et moins jeunes du monde entier, des groupes et des familles à des conditions exceptionnellement favorables (environ 15.000 nuitées en 1984).

Or, l'entretien, le rajeunissement du mobilier et les charges hypothécaires sont onéreux et les moyens du comité (bénévole) modestes. C'est ainsi qu'il a fallu récemment remplacer tous les lits, matelas et couvertures de l'AJ de Neuchâtel alors que des travaux urgents de menuiserie et de peinture ont dû être effectués à l'AJ de Gorgier, soit environ 70.000 fr. C'est donc dire que l'aide généreuse de la Loterie romande sera très utile au comité pour la poursuite de son œuvre. (comm.)

S

sommaire

LE LOCLE. - Concours national de sélection en électronique industrielle.

PAGE 18

TRIBUNAL DU VAL-DE-RUZ. - Boire et conduire: c'est tout choisi!

PAGE 21

Jura: encourager l'économie par la fiscalité Des discours à la réalité

Quelques mois déjà après l'entrée en souveraineté, les responsables des finances et de l'économie jurassienne ont souligné la nécessité de modifier la loi d'impôt reprise intégralement de la législation bernoise. Objectifs prioritaires: alléger la charge fiscale pour les personnes physiques, la diminuer surtout pour les personnes morales (sociétés), de telle manière que soit encouragé le développement économique, l'investissement créateur d'emplois. La statistique prouve qu'il y a parfois loin de discours à la réalité.

V. G.

Grande première du film de Henry Brandt sur le Val-de-Travers Ils étaient les rois du monde



Henry et Jacqueline Brandt. Des questions et des réponses sur grand écran. (Impar-Charrère)

«Nous étions les rois du monde». C'est le titre du film de Henry et Jacqueline Brandt consacré au Val-de-Travers. Nous étions les rois quand nos horlogers fabriquaient des montres qui se vendaient dans le monde entier. Et aujourd'hui, après la crise économique qui a secoué l'arc jurassien - pendant 72 minutes, sur grand écran, en couleurs, Henry Brandt analyse la situation et propose quelques réponses. Le film a été présenté hier à Couvet.

● LIRE EN PAGE 27

L'église de Sonvilier a été rénovée Classée monument historique



Rameaux. Une particularité de cet édifice: c'est une copie du grand temple de La Chaux-de-Fonds. A la suite de sa rénovation, l'église de Sonvilier a pu être classée monument historique du canton de Berne. A visiter donc à tout prix, ne serait-ce que pour aller admirer le mécanisme de l'horloge de la Tour. Ce mécanisme est en effet aujourd'hui visible de l'entrée. (cd)

L'église de Sonvilier, construite en 1831, vient d'être rénovée par l'architecte imérien Frédy Schær. Les travaux ont débuté en mars 1984 et l'église sera inaugurée dimanche prochain 28 avril. La rénovation de l'église avait été devisée à 550.000 francs et celle de la Tour était comptée à part. En effet, la Tour appartient à la municipalité qui a débloqué, en son temps, 100.000 francs pour les travaux.

Les paroissiens de la commune de Sonvilier, soit les trois quarts des 1200 habitants, ont déjà eu le plaisir d'entrer dans l'église rénovée depuis le dimanche des

● LIRE EN PAGE 23

La Chaux-de-Fonds Fouine enragée

● LIRE EN PAGE 17

billet

Paris, à l'angle de l'avenue de Clichy et de la rue Guy-Moquet. Un petit bistrot terrasse sympathique. Chaque jour, à la même heure, ce vieux couple passe devant. Sans prendre garde aux autres passants et au trafic des piétons. Mais à peine à celui des voitures.

Qu'ils ont l'air vieux et en piteux état. Chaussés de pantoufles ils avancent accrochés l'un à l'autre. Enfin, lui est devant. Les cheveux blancs hirsutes, le regard fixe il dicte la faible allure. Elle, à petits pas traîne les pieds et s'accroche de sa main gauche à la manche de son compagnon.

De l'autre main elle tient une canne et ne cesse de grommeler. Il est évident qu'il va encore trop vite pour elle.

Lui s'en moque ou ne s'en rend pas compte. Il regarde droit devant. Les clients habituels de la terrasse sont habitués à les voir ainsi aller faire quelques emplettes à quelques centaines de mètres de leur domicile.

JP

LA CHAUX-DE-FONDS

la voix
d'une région

La valse des bistrotts

Un bon coup de Pub

Voilà quelque temps, de nombreuses rumeurs couraient au sujet de certains bistrotts et restaurants de la région. Ainsi on murmurait que le Churchill Pub allait être démolé, pour être reconstruit... à la Boule d'Or, que l'Auberge du Cheval Blanc allait fermer ses portes, etc.

Renseignements pris, ces rumeurs sont fausses. Aucune fermeture n'est au programme. En revanche, des travaux de réfection et certains changements de gérants vont effectivement avoir lieu.



Des rumeurs prétendaient que le bâtiment allait être démolé. Il n'en est rien, qu'on se rassure! (Photo Impar-JH)

Le patron du Churchill Pub, M. A. Maghdessian nous a affirmé ne rien connaître des projets de la maison Bell propriétaire de l'immeuble Léopold-Robert 24 quant à une éventuelle démolition. «Quoi qu'il en soit, aucune décision ne sera prise avant 1987, nous a-t-il assuré. La maison Bell envisage, paraît-il, de refaire la façade et la toiture. Je ne sais rien de plus». Les habitués du Pub ne devraient donc pas avoir de souci à se faire avant deux ans.

Le Churchill Pub ne se déplaçant pas à La Boule d'Or, c'est un fait, par contre un nouveau Pub va y élire ses quartiers. MM. Kamel Abou-Aly et Victor Gendre se sont associés dans cette affaire. «Les travaux ont commencé lundi, nous a annoncé M. Abou-Aly. Pour la première fois à La Chaux-de-Fonds, il y aura deux bars sur un même niveau. Ce bistrot ne sera pas seulement réservé à une jeune clientèle. Nous voulons que tout le monde s'y sente à l'aise.

Pour le nom, il y a encore trois possibilités: Victoria Pub, White Label ou Belts. Vous en saurez plus le 20 mai à l'ouverture s'est-il exclamé. Après cela, on comprend mieux certaines rumeurs.

La lecture de la Feuille officielle suisse du commerce nous apprend que Mme A. Bubloz, Café-restaurant du Relais du Cheval Blanc a remis son commerce et que la raison est radiée du registre. Si la famille Bubloz se retire, le restaurant va bientôt reprendre du service. M. Jean-Marc Balmelli en est le nouveau gérant. La salle ne devrait subir aucune modification, elle gardera son cachet.

Encore un changement de patron avec le restaurant des Rochettes. M. Franco Fontebasso, actuel gérant du Britchon, prend la suite de M. André Frutschi. «L'ouverture officielle est prévue le 10 mai, mais dès le premier mai, nous serons aux fourneaux, s'est réjoui M. Fontebasso. Quant au Britchon, je le laisse dans de bonnes mains, puisque c'est mon chef de cuisine qui prend la relève». C'est la valse des bistrotts!

Troc en stock



Ce troc, organisé par l'Ecole des parents, s'adresse à tous ceux pour lesquels sonne le glas des années qui passent et qui raccourcissent les vêtements des gosses en même temps qu'elles rallongent les bras et les jambes de ces mêmes gosses.

Hier soir, au numéro 8 de la rue de la Loge (Loge maçonnique) l'on apportait les effets divers et d'été que l'on souhaite échanger. L'échange proprement dit à lieu ce mercredi dès 14 h. 30 pour les porteurs de bons et dès 15 h. 30 pour le public en général. Demain jeudi 25 avril, de 19 h. 30 à 21 h. est prévu le retrait des articles non vendus et le paiement des bons. Le message de ce troc est clair, il s'adresse à tous ceux qui ont des vêtements d'été, propres et en bon état, d'enfants et d'adolescents ainsi que des jouets, vélos et autres chaussures de marche à céder ou échanger. (Imp - Photo Impar-Gladieux)

Armes-Réunies et Cécilienne à la salle de musique Les concerts qui font le printemps

Faire jouer sans raideur, en un parfait unisson une ouverture de Mozart, «Titus», c'est l'épreuve de vérité pour un chef de fanfare. Charles Frison et les instrumentistes des Armes-Réunies s'en tirent fort bien dans cette transcription de Bernard Willemain. Des bugles légers, légers, de jeunes solistes qui promettent. Le plaisir de jouer ensemble, ça s'entend dans la «Valse Eugène Oneguine» de Tchaïkowsky, ça se palpe dans les quatre danses espagnoles de Moszkowsky. Matérialiser cette étoffe, la puissance sonore que suggère la partition (transcription Daniel Pierron), un plaisir pour l'auditoire.

Quant aux marches, ce n'est pas de la musique métaphysique mais ça claque comme un drapeau dans l'air pur!

Les tambours des Armes (et de Maurice Froidevaux), roses, verts, bleus, jouent avec la lumière, luisent dans la pénombre. Il y en a dont la fluorescence palpite avec le rythme, tandis que les baguettes, de plusieurs couleurs, apparaissent, en mouvement, tels des éventails.

Belle affiche et résultat concluant pour La Cécilienne qui se présentait hier soir à la salle de musique sous la direction de son nouveau chef Thierry Châtelain.

Souliko, dans une douce lumière, là une écriture martiale «Dans les haubans», «Sur ce petit pont de pierre», image musicale au contrepoint original, le chant liturgique polonais rend sa force méditative, «Les comédiens»... ici le folklore, là une écriture rythmée, les

chanteurs se produisent a cappella, la justesse d'intonation reste bonne, ils sont sûrs de leur texte, font confiance à leur chef.

Thierry Châtelain, très à l'aise, il a l'habitude de la scène, il est pianiste (classique) et accordéoniste, dirige par cœur, cela crée un contact étroit avec l'effectif choral.

Un très beau concert de printemps, suivi par un public nombreux.

D. de C.

Sur le macadam, les couleurs

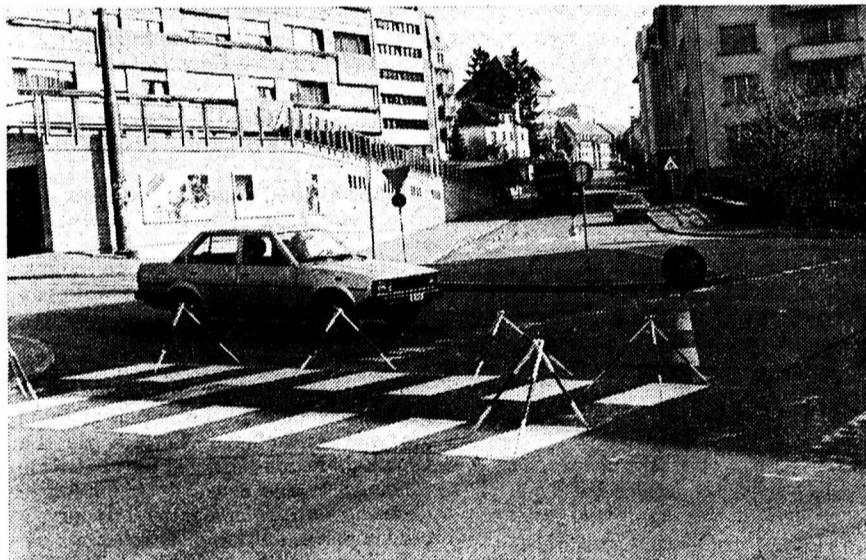

Opération de rafistolage printanier traditionnelle s'il en est, celle qui consiste à refaire une beauté aux signaux routiers a lieu ces jours. De part et d'autre de la ville. On dira en guise de rappel, que pour mener à bien l'opération il faut du ciel obtenir les grâces; la pluie empêchant toutes les velléités des peintres sur routes.

(Imp - Photo Impar-Gladieux)

Collision: dégâts importants

Hier à 9 h. 05, une conductrice de La Chaux-de-Fonds, Mlle O. B. circulait sur la rue Monique-St-Hélène à La Chaux-de-Fonds avec l'intention d'emprunter la rue de la Croix-Fédérale direction centre ville. A l'intersection avec cette dernière rue, suite à une fausse manœuvre, elle n'a pas été en mesure de respecter le signal de cédez le passage. Ainsi, elle est entrée en collision avec l'auto conduite par M. C. C. de La Chaux-de-Fonds qui montait normalement la rue de la Croix-Fédérale. Dégâts importants.

NAISSANCE

Stéphane et Patricia MOREL

ont la grande joie d'annoncer la naissance de

JOHANN

le 20 avril 1985

Maternité - Hôpital de La Chaux-de-Fonds

Cure 7

11096

Jazz-rencontres

Vendredi 26 avril, dès 20 h. au Centre de rencontre a lieu un concert. Il est donné par Christy Doran, l'un des plus forts guitaristes du jazz helvétique de l'heure. L'initiative a cela d'original: les musiciens chaux-de-fonniers qui ne demanderaient pas mieux que de causer musique avec la vedette de la soirée pourront le faire, après le concert. Qu'on se le dise. (Imp)

Questions sur le mariage

Le mariage a-t-il encore un sens? C'est la question que se posera publiquement M. Jean Biolley jeudi 25 avril, dès 20 h. 15 à la petite salle du Buffet de la gare. Cette conférence est organisée sous l'égide de la communauté Baha'ie. (Imp)

Guitare classique

Roberto Porrioni, guitariste classique, donnera un unique concert vendredi 26 avril, dès 20 h. 30 au Club 44. Cette soirée est organisée par les Services culturels de l'ambassade d'Italie à Berne et la Société Dante Alighieri en collabora-



tion avec le Club 44. Roberto Porrioni est un jeune musicien milanais; il a travaillé avec Julian Bream et John Williams. Une brillante carrière internationale, déjà, patronnée par Andrés Segovia soi-même. (Imp)

Au Conservatoire: récital Marc Pantillon

Marc Pantillon donnera un récital Beethoven, jeudi 25 avril à 20 h. 15 dans la grande salle du Conservatoire. Le jeune pianiste a travaillé avec ses parents (June et Georges-Henri Pantillon) jusqu'au diplôme, puis à l'Académie de musique de Vienne jusqu'à la virtuosité qu'il obtint, avec distinction, en novembre 1983.

Il jouera trois grandes sonates, l'op. 10 en ré majeur, l'op. 81a dite «Les adieux» ainsi que l'op. 101. Il terminera son récital par la «Fantaisie» op. 77. (Imp)

Fouine enragée

Précautions, svp!

Le vétérinaire cantonal communiqué: un cas de rage diagnostiqué récemment chez une fouine en ville de La Chaux-de-Fonds nous incite une fois de plus à mettre en garde la population en rappelant les précautions qu'il convient de prendre pour éviter les risques de contamination:

- Ne pas s'approcher d'un animal sauvage malade.
- Craindre chez le renard tout comportement anormal, apathie, agressivité, présence dans les agglomérations. Annoncer sans délai une telle apparition au vétérinaire cantonal ou au poste de police le plus proche.
- La même procédure doit être observée lors du comportement anormal des animaux en liberté.
- En cas de suspicion de rage chez un animal domestique, consulter un vétérinaire.
- Ne pas toucher les animaux morts; marquer l'emplacement et avvertir la police.

- Interdire aux enfants non accompagnés les promenades en forêt.

- Toute personne mordue par un animal suspect de rage doit laver la blessure abondamment au savon et consulter un médecin sans délai. Relever le signalement de l'animal et avvertir immédiatement le vétérinaire cantonal.

- Ne pas laisser divaguer les chiens et les chats.

La vaccination des chiens et des chats est obligatoire. Les propriétaires de ces animaux sont responsables de faire procéder aux injections de rappel prescrites.

La désinvolture par suite d'insouciance ou d'inconscience est l'attitude la plus redoutable et celle qui pourrait être un jour à l'origine d'un cas de rage humaine.

Il convient, par conséquent, de respecter scrupuleusement les consignes établies et les mesures préventives ordonnées. (comm)

Demain soir, Conseil général

Les conseillers généraux se réunissent demain soir jeudi, dès 20 heures à l'Hôtel de Ville. Entre autres importants sujets, la nomination du successeur du conseiller communal Jean-Claude Jaggi (lib-ppp) qui vient d'être élu au Conseil d'Etat de la République et canton de Neuchâtel. Manquait à la présentation des divers sujets de cette séance la publication in extenso de l'interpellation (qui figure sous le numéro 24 de l'ordre du jour) qui suit. Sachons encore qu'une séance de levée est d'ores et déjà prévue; elle a lieu lundi 29 avril prochain, au même endroit et à la même heure.

dans les sens des objectifs proposés ci-dessus?

Le Conseil communal connaît-il les conditions de travail et de salaires proposées par ces agences?

Dans le cas particulier cité ci-dessus, peut-il donner des informations concernant les contacts entre l'Office du chômage et l'entreprise en question? (XIDEX).

Interpellation signée par Suzanne Loup et consorts.

PUBLICITÉ

Assemblée générale de l'Association neuchâteloise de tourisme pédestre (ANTP)

demain, jeudi 25 avril 1985, à 20 h. à l'Hôtel de la Croix d'Or «Il Caminetto», à La Chaux-de-Fonds.

La partie administrative sera suivie d'un exposé, agrémenté de diapositives, de M. André Tissot, ancien directeur du Gymnase de La Chaux-de-Fonds, sur le thème: «Vieux chemins et vieilles fermes neuchâteloises». 11090

GALERIE DE L'EVOLE

Rue de l'Evole 5, 2000 Neuchâtel
Tél. 038 / 24 62 12
Nous achetons:
Gravures neuchâteloises (Lory, Moritz, etc.)
Peintres neuchâtelois du XIXe siècle (Anker, Bachelin, de Pury, Berthoud, Bouvier, Du Bois, etc.)
Argenterie, livres, tableaux, meubles. Chines, Japon, Objets d'Art, etc.
Estimation gracieuse par nos experts

Suite des informations chaux-de-fonniers ► 27

10997

LE LOCLE

et son district

la voix d'une région

A Gérardmer, ville jumelée avec Le Locle

Eclatant cinquantiennaire de la Fête des jonquilles



Réalisations fixes et mobiles monumentales. La statue de la Liberté à gauche et l'étoile des neiges. Une réalisation pesant 17 tonnes.

C'était en 1934 à Pâques. Rentrant d'une excursion quelques membres de l'Amicale motocycliste géroquoise avaient abondamment garni leurs machines de jonquilles qui poussent comme la mauvaise herbe sur les nombreux coteaux entourant la ville jumelle du Locle.

Ils défilèrent en ville et obtinrent un certain succès. La fête des jonquilles qui s'officialisa l'année suivante était née. La première eut lieu le 22 avril 1935.

Cette année Gérardmer célébrait donc le cinquantiennaire de leur fameuse fête des jonquilles en organisant le 31e corso fleuri. Car cette fête est en principe bisannuelle et elle fut suspendue lors des années sombres de la deuxième guerre mondiale.

C'est avec un faste extraordinaire qu'eut lieu, dimanche dernier, la fête du cinquantiennaire. Quelques chiffres permettent d'en juger. Environ 100.000 personnes ont assisté au corso fleuri composé de 26 chars et de 17 groupes musicaux et fanfares. Environ huit millions de jonquilles ont été servies pour la décoration de ces chars et des nombreux motifs fixes accrochés devant les magasins et restaurants de la cité vosgienne. Plusieurs chars mesuraient plus de dix mètres de long et atteignirent une hauteur variant entre 8 et 12 mètres.

Fabuleux! A commencer par cette gigantesque reconstitution de jonquilles et de mousse de la statue de la Liberté

et qu'un mince filet d'eau s'écoulait en permanence sur le char. Celui encore de l'étoile des neiges. Un char créé par un petit hameau de cent habitants. Toute la population y travaille depuis le mois d'août dernier chaque week-end. Depuis deux mois une équipe ne l'a plus quitté. Elle a désossé un vieux camion, a aménagé un grand bras de levier mécanique autour duquel, comme un carrousel vertical, des chaisettes tournaient. L'ensemble pesait... 17 tonnes.

Pour chaque décoration on compte 3000 jonquilles par mètre carré. C'est dire la patience et le travail de longue haleine de piqueurs.

Cette fête à laquelle prirent part plusieurs fanfares suisses, dont la Musique Militaire du Locle, s'est déroulée sous un soleil éclatant. Et même si les jonquilles, parfois à peine tâchées par le gel, d'où une certaine coloration «rouille» n'étaient pas de première qualité cette année, le 31e corso fut lui d'une qualité supérieure. (jcp, photos paf)

enchassée autour de la fontaine de la place Albert-Ferry, Treize mètres de haut. Ses constructeurs ont eu recours à un camion grue et à une nacelle automobile pour assembler ses éléments.

Les millions de jonquilles cueillies par quelque 2500 écoliers dès le jeudi ont été répartis chez tous les constructeurs de chars où les piqueurs se sont mis à l'œuvre samedi matin pour parer motif d'un magnifique jaune or.

Souvent le travail s'est prolongé tard, voire durant toute la nuit de samedi à dimanche. C'est qu'il s'agit de piquer une jonquille dans chacune des mailles du fin treillis modelant les chars.

La totalité de ces chars sont réalisés par les habitants de La Perle des Vosges ou des environs qui travaillent par quartier ou par association. Cette fête est donc quasiment et uniquement l'œuvre des Géroquois eux-mêmes.

En cette année jubilaire le corso fleuri fut particulièrement spectaculaire. Les concepteurs des chars ont fait preuve de beaucoup d'imagination et se sont livrés à une extraordinaire débauche d'énergie pour le ravissement des cent mille spectateurs massés le long du parcours de 2,2 kilomètres tracé au centre de Gérardmer.

Quelques chars étaient monumentaux. Tel que celui rappelant un épisode de l'histoire de Pinocchio happé par une baleine, ou celui intitulé «Juillet 89» constitué par une tour de château entouré de révolutionnaires, celui présentant les activités industrielles et artisanales de Gérardmer où une scierie était en action

Ernest Thomke d'ETA au Locle Résolution du groupe horloger de la FTMH

Le patron d'ETA, Ernest Thomke était hier au Locle pour une séance de travail chez Tissot à laquelle assistaient également le conseiller d'Etat Pierre Dubois, un représentant du Conseil communal ainsi que le secrétaire syndical FTMH.

A l'occasion de cette venue, alors que le projet d'atelier-frontière - sans doute évoqué dans les discussions d'hier - est toujours dans l'air, les représentants de la FTMH ont remis à M. Thomke une résolution adoptée lundi par les membres du groupe horloger de la FTMH du Locle qui étaient réunis en assemblée générale.

Ils commencent par s'élever contre le démantèlement de la fabrique Tissot et se déclarent très inquiets de l'avenir de Tissot au Locle.

Ils déplorent l'incertitude, quant à leur avenir, dans laquelle les travailleurs sont maintenus faute d'information.

Ils s'insurgent contre les conditions de travail qu'ETA veut offrir dans l'atelier «frontière» qui doit être créé au Locle et attendent des autorités qu'elles veillent à l'application stricte des salaires d'embauche de la main d'œuvre étrangère. Ils invitent enfin les travailleurs à manifester leur

volonté de lutter pour le maintien et la création de places de travail à des conditions décentes.

Rappelons à ce propos que le conseiller d'Etat Pierre Dubois s'était formellement engagé à ce que les salaires horaires minimums arrêtés par un consensus tripartite (Etat, milieux patronaux et syndicaux) soient respectés.

Les montants des salaires avancés au moment du lancement de l'idée de la création d'un atelier-frontière n'atteignaient même pas onze francs de l'heure avec une rentabilité à cent pour cent. (jcp)

Concours national de sélection en électronique industrielle Véritable festival tessinois



Les quatre meilleurs qui ont reçu un prix offert par les industriels de la région. De gauche à droite, A. Di Jorio (3e), Angelo Capella (1er), Pietro Duca (2e) et Roberto Cornice (4e). (Photo Impar-Perrin)

Dernier acte hier en fin de journée du concours national de sélection pour le Concours international de formation professionnelle organisé depuis lundi à l'Ecole technique (électrotechnique) du Locle.

A l'issue de deux jours d'épreuves pratiques et théoriques le meilleur des douze candidats en lice a été sélectionné pour représenter la Suisse en automne prochain à Osaka au Japon.

C'est un jeune Tessinois, Angelo Capella qui a remporté ce concours, empochant du même coup le billet pour le Japon. Mais dans l'ensemble ces épreuves se sont terminées par un véritable festival tessinois puisque les deux «dauphins» du vainqueur viennent aussi du même canton.

établissement et les industries. Pour sa part les délégués techniques suisses au concours international de formation professionnelle, Sylvio Ferrari a félicité tous les candidats et a rappelé que la sélection cantonale helvétique avait permis de former la délégation de notre pays forte de 24 candidats représentant tous leur profession.

Quant au président de la Fédération des écoles techniques de Suisse, M. Luchetta, il a rappelé que la palme revenait à celui qui avait été le plus en forme au bon moment... un peu comme chez les athlètes.

LE CLASSEMENT

Les candidats, grâce au travail pratique de montage d'un amplificateur pouvaient remporter le total maximum de 65 points. Ils disposaient de huit heures trente pour ce travail. Mardi, ils avaient deux heures pour dessiner et disposer un schéma électronique et une heure trente pour résoudre des problèmes à caractère électronique. Ces deux dernières épreuves peuvent rapporter aux candidats 35 points supplémentaires.

Voici le résultat: 1. Angelo Capella, Brione (TI), 74 points 2. Pietro Duca, Ascona (TI), 67; 3. Antonio Di Jorio, St-Antonio (TI), 62; 4. Roberto Cornice, La Chaux-de-Fonds, 61; 5. Hans Günther, Widnau; 6. Laurent Menevain, La Chaux-de-Fonds; 7. Stéphane Mader, Nyon; 8. Denis Deléglise, Les Brenets; 9. Denis Stamm, St-Prex; 10. Ysabel Fougery, La Chaux-de-Fonds; 11. Konrad Greber, Frutigen; 12. Thierry Schulthess, Le Locle. (jcp)

La route de La Tourne fermée jusqu'à vendredi

L'entretien et le rajeunissement de la forêt

D'importants travaux forestiers sont entrepris depuis lundi et jusqu'à vendredi dans les côtes boisées qui dominent la route cantonale 170, entre La Tourne et Les Grattes. C'est ainsi que cinq jours durant ce tronçon est fermé à la circulation. Le trafic est dévié depuis Les Petits-Ponts ou Les Grattes par Rochefort et la côte de Rosière.

Des travaux pour la purge des rochers sont effectués à cet endroit. Les bûcherons profitent de la fermeture de la route pour effectuer une coupe dite sélective et évacuer le bois sec, mort, pourri... ou encore des rochers qui pourraient être dangereux pour les usagers de la route.

Il s'agit en fait de travaux qui entrent dans le cadre de l'entretien et du rajeunissement de cette forêt. Ainsi quelque 500 mètres cubes de bois seront débarqués.

Une vingtaine d'hommes travaillent sur ce tronçon jalonné de quatre chantiers. Cette coupe sanitaire est entreprise en collaboration avec le Service forestier de l'arrondissement, les communes de Corcelles, Rochefort et Peseux ainsi que les propriétaires de forêts privées.

Relevons aussi que le temps des tra-

vaux la route est rendue au trafic dès 17 h. 30 chaque jour et qu'il est possible d'emprunter la cantonale 170 avant 7 h. 30 le matin. Une charge supplémentaire pour les forestiers qui doivent, en fin de journée, débarrasser la chaussée encombrée de bois.

Par ailleurs, les cars PTT qui assurent la liaison entre Le Locle et Neuchâtel peuvent circuler normalement.

Rappelons enfin que des travaux similaires avaient déjà été entrepris à cet endroit en novembre dernier. (cm)



Entre La Tourne et Les Grattes, la route cantonale 170 est fermée jusqu'à vendredi. A cet endroit, les bûcherons effectuent une importante coupe sanitaire. (Photo Impar-cm)

Belle consolation toutefois pour l'Ecole technique du Locle puisqu'un de ses élèves, Roberto Cornice de La Chaux-de-Fonds obtient le quatrième rang. Après une courte introduction le directeur de l'école, Gérard Triponez, a cédé la parole au président de commune, Jean-Pierre Tritten qui a répété l'intérêt que les autorités de la ville du Locle portent à l'Ecole technique.

Il a souligné l'importance d'une indispensable collaboration efficace entre cet

bravo à

Mme Suzanne Lamprecht...
... domiciliée dans la Mère-Commune et qui vient de reprendre le secrétariat de Pro Juventute pour le district du Locle. Elle succède ainsi à Mme Siegrid Perret qui continuera toutefois une collaboration à Pro Juventute au sein de la Commission de district. (comm - Imp)

SOCIÉTÉS LOCALES

Le Locle

SEMAINE DU 24 AU 30 AVRIL

CAS section Sommartel. - Vendredi 26, assemblée mensuelle à 20 h. 30 à Roche-Claire, fondue à 18 h. 30. Samedi 27, corvée de printemps au Fiottet. Samedi 27 et dimanche 28, Balmhorn - Altels - Rinderhorn avec l'OJ. Mardi 30, réunion des aînés à 18 h. à l'Hôtel des Trois Rois. - Gardiennage: MM. E. Pavillon et C. Matthey.

Club du berger allemand. - Entraînement mercredi à 14 h. à Boudevilliers et samedi au Crêt-du-Locele à 14 h. en cas de beau temps. Si mauvais temps on se retrouve au chalet. Renseignements: Marcel Gardin, (039) 26 69 24.

Club des jurassiens, section Col-des-Roches. - Samedi 27, excursion pique-nique dans la région de la Sarraz, ornithologie et botanique. Départ à 8 h. 30, place parking Bournot.

Club Soroptimist. - Jeudi 25, assemblée générale à 19 h.

Contemporaines 1919. - Mercredi 24 à 20 h. à l'Hôtel des Trois-Rois, dernier délai pour l'inscription à la course. Encaissement des frais de participation.

Chœur d'hommes «ECHO de l'Union». - Lundi 29 à 20 h. à la salle de paroisse: répétition importante. Dernières inscriptions pour Fleurier.

cela va se passer

Les Francs-Habergeants sur RGD
RGD, Radio Grande Diffusion qui émet sur FM 101.9 consacra sa soirée de jeudi prochain 25 avril au 20e anniversaire des Francs-Habergeants et au spectacle de Némorin des Loutres créé pour cette occasion.
Une émission qui se déroulera en présence de l'auteur du texte Philippe Moser, du compositeur Jean-Claude Guermann, du soliste Pierre-André Lienhard et de la chorégraphe Simonne Favre. (Imp)

NAISSANCE

ALBERT
est heureux d'annoncer la naissance de son petit frère

VINCENT

le 22 avril 1985

Maternité du Locle

Christine RUFENACHT
et Ernest ZMOOS
2311 Petit-Martel

11122



Vos rideaux auront maintenant... ... les soins qu'ils méritent!

Esama lors du dernier rinçage donne à vos rideaux une fraîcheur parfumée, leur rend tout leur port, les protège longtemps de la saleté et les empêche de jaunir et de se ternir.

Esama - tout beaux tout blancs pour longtemps.

ACHAT VENTE
SERVICE ENTRETIEN
EXPERTISES CONSEILS
ADMINISTRATION
SERVICE COMPTABILITE

A louer au Locle, pour tout de suite ou date à convenir

appartement 4 pièces
Loyer Fr 500.- charges comprises.

appartement 2 pièces
Loyer Fr 320.- charges comprises.
Garage à disposition Fr 75.-

AGENCE IMMOBILIERE
DECALCO SA
2612 CORMORET
Tél. 039/44 17 41

L'ÉCONOMIE C'EST TOUT BÉNÉFICE

AU BAIN, PRÉFÉREZ LA DOUCHE

COMMISSION CANTONALE DE L'ÉNERGIE

PETITES ANNONCES

A vendre

MACHINE À LAVER le linge, marque Hoover, valeur neuve: Fr. 1'500.-, cédée Fr. 600.-; cuisinière marque Frigidaire 4 plaques, four autonettoyant, porte vitrée, valeur neuve: Fr. 1'400.-, cédée Fr. 600.-. ☎ 039/28 63 00, aux heures des repas. 10389

TRAIN MÄRKLIN matériel roulant en bon état + accessoires, (en un seul lot). Valeur à neuf Fr. 1'900.- cédé Fr. 1'000.-. ☎ 039 032/97 60 28

1 SALON CUIR, 1 chambre à coucher, lit 160 cm., chêne. Paroi murale noyer; cause départ. Valeur neuf Fr. 14'000.-, prix à discuter. ☎ 039/28 14 52. 10893

MATÉRIEL MÄRKLIN, rails courbes, rails droits, aiguilles, etc. ☎ 039/23 09 03, heures des repas.

VÉLO DAME, dérailleur, 5 vitesses, 4 pieds d'établi en fonte. Palan électrique 380 v/500 kg. Fenêtre double vitrage avec cadre. Congélateur 150 l., Cailloux pour décoration de jardin. Ø 20 - 30 cm. ☎ 039/28 55 66. 10988

Tarif réduit
85 ct. le mot (min. Fr. 8.50)
annonces commerciales
exclues

A vendre
caravane
Flipper.
4,50 m,
4 places,
en parfait état.
Très peu roulé.
Prix à discuter.
☎ 039/31 56 82
entre 12
et 13 heures.
91-62149

**La meilleure défense, c'est l'attaque...
votre meilleure arme: la PUBLICITÉ**

1975 - 1985
CAFÉ DES SPORTS
Le Locle ☎ 039/311 39 39
Famille Venier
.....
Samedi 27 avril 1985
SOUPER ANNIVERSAIRE
animée par Gilbert Schwab

La Bible au Liban
et pays avoisinants
Conférence
avec diapositives, par M. Foid Accad, ancien secrétaire de la Société Biblique Internationale.
Vendredi 26 avril 1985
à 20 heures
Action Biblique, Envers 25
Le Locle. 91-30135

Le Locle, Gentianes 2 à louer pour le printemps (date à convenir)
appartement de 2½ pièces ensoleillé, balcon.
Loyer Fr 439.- charges comprises.
Pour visiter:
☎ 039/31 69 29
IMMOTEST SA
Bienne,
☎ 032/22 50 24

DISCOUNT DU MARCHÉ AF

Imbattable
Laves-linge, cuisinières vitrocéran toutes marques.
Rabais **10%, 20%, 30%** sur modèles exposition. 9371

Fornachon & Cie
Rue du Marché 6
2300 La Chaux-de-Fonds
Tél. 039/28 40 33

Très intéressant pour ramoneurs, bouchers, boulangers, campeurs, etc.

Renault 4 F6 Long
avec fenêtres, 4 places, modèle 1983, rouge, 16 600 km. Expertisée. Garantie totale, seulement Fr. 201.- par mois, sans acompte. Reprise éventuelle.
Très grand choix en Citroën ainsi que d'autres marques aux mêmes conditions ou au comptant.
M. Garau
Case postale 772
2501 Bienne
☎ 032/51 63 60
6-1527

LE LOCLE

Cherche
ACCORDÉONISTE
OU
PETIT ORCHESTRE
pour mariage.
☎ 039/31 34 37 91-62148

Nous cherchons au Locle
local pour magasin

150 - 350 m²

Situation bien fréquentée, pour un commerce de détail solvable
Achat ou location à long terme

E. W. PFISTER & CO
5702 Niederlenz
☎ 064/51 50 5 1

FROMAGES
NICOLET SA
2316 Les Ponts-de-Martel

engage
chauffeur-livreur
permis léger, travaux variés, livraison, préparation de commandes, expédition.
Horaire 4½ jours par semaine.
Entrée tout de suite.

saleur-caviste
10 à 12 heures par semaine.
Personne robuste indispensable.
☎ 039/37 12 59 91-32208

cannage de chaises
☎ 038/31 71 86 10886

L'annonce, reflet vivant du marché



MANOR Zig-Zag
Modèle zig-zag à bras libre 3011
- point droit - point zig-zag - reprise rapide -
boutonnieres - aiguille jumelée.

399.-

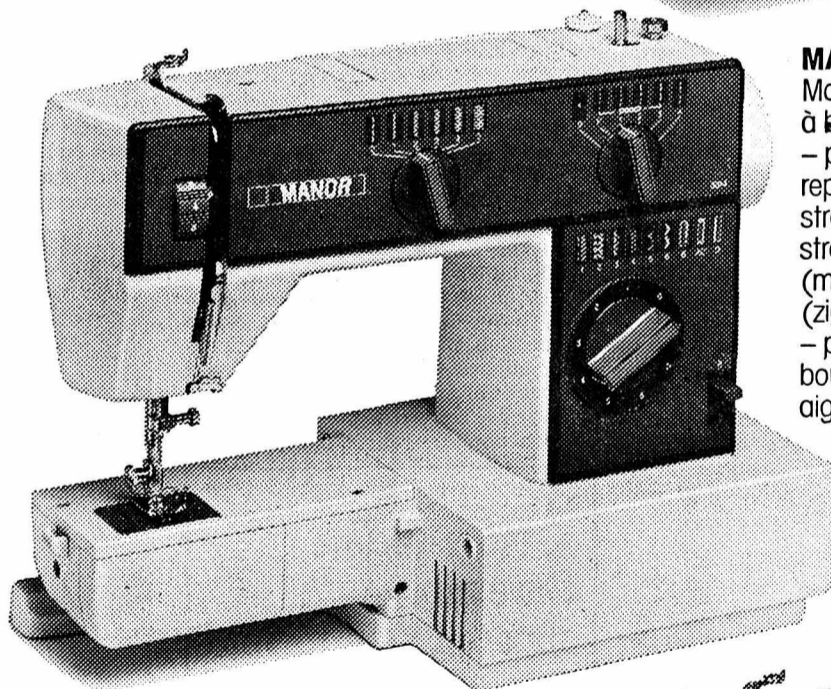
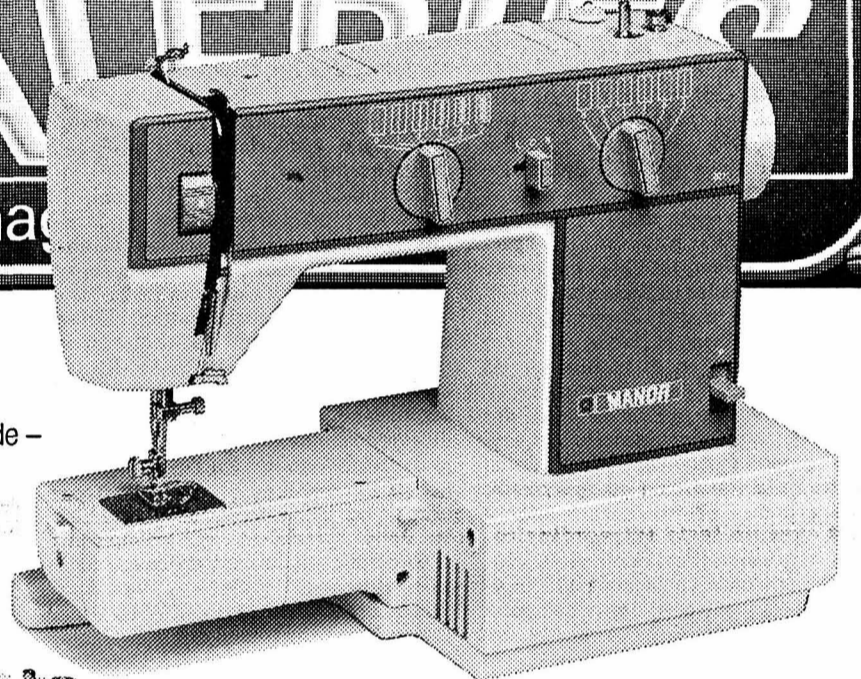

MANOR Stretch Automatic
Modèle points utiles à bras libre 3014
- point droit - point zig-zag -
reprise rapide - point droit stretch (triple) - point zig-zag stretch (triple) - point surjet (ménage overlock) - point tricot (zig-zag multiple) - point caché - point de croissant -
boutonnieres automatiques -
aiguille jumelée.

649.-

MANOR Super Automatic Electronic
Modèle automatique à bras libre 3015
- point droit - point zig-zag - reprise rapide -
point droit stretch (triple) - point zig-zag stretch (triple) - point caché à droite - point caché à gauche - point tricot (zig-zag multiple) - point nid d'abeille - point surjet (ménage overlock) - point de croissant -
point éclair - boutonnieres automatiques -
aiguille jumelée.

849.-

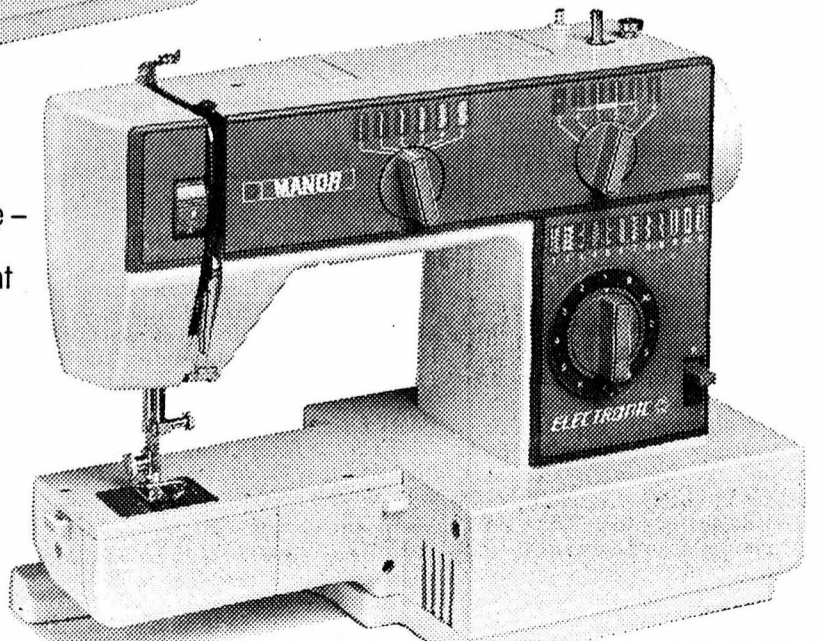

AVIS
Les Sociétés locales des Planchettes vous annoncent leur
super match au loto
au Pavillon des Planchettes et Hôtel de La Couronne
Samedi 27 avril, à 20 heures
Quines sensationnels +
12 cartons
2 cartes d'abonnements = 3e gratuite

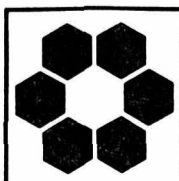

GALERIES

Le grand magasin des idées neuves

CANTON DE NEUCHÂTEL

la voix
d'une région

Les télécommunications, une industrie d'avenir Cortailod et Bevaix à la pointe du progrès

Pro Telecom groupe 160 entreprises du secteur des télécommunications, qui couvrent le très large éventail des besoins en télécommunications. Les PTT, Radio-Suisse SA et les installateurs concessionnaires sont également membres de Pro Telecom.

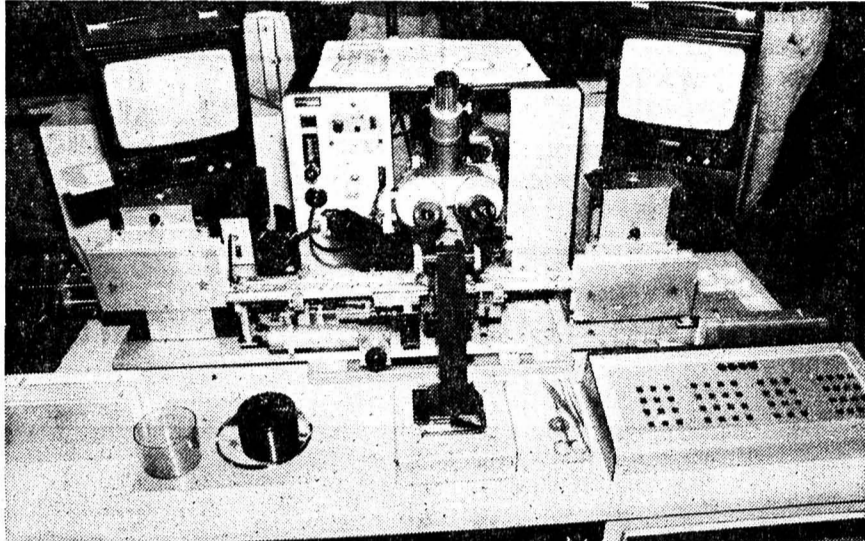

Une des phases de la fabrication des «puces». Une machine remplace plusieurs personnes. (Photo Impar-ao)

En 1985, les relations humaines et le développement économique ne sont plus possibles sans moyens de télécommunication. L'industrie suisse des télécommunications est très diversifiée et hautement spécialisée. Elle fournit environ 85 pour cent des équipements utilisés par les PTT. Environ 20.000 personnes y travaillent, 50.000 si on ajoute les techniciens et les exploitants de télécommunications employés aux PTT et chez les installateurs.

Financièrement, en se basant sur les 24 entreprises du groupe télécommunications de la Société suisse des constructeurs de machines (VSM), qui représentent 90 pour cent du potentiel industriel de la branche, un chiffre d'affaires de 11,5 pour cent par rapport à l'année précédente. 300 millions de francs sont réinvestis dans la recherche. Mais il manque actuellement 120 ingénieurs d'école polytechniques fédérales et 200 ingénieurs d'écoles techniques supérieures à la branche.

Les entreprises suisses ont divers problèmes: leurs concurrents étrangers bénéficient de subventions étatiques (ou semi-étatiques), d'où un coût de revient différent de celui des produits suisses, qui ne peuvent concurrencer que sur des

bases qualitatives. Les exportations sont encore rendues difficiles par les États industrialisés, qui ferment leurs frontières, dans le domaine des télécommunications.

Le président de Pro Telecom, M. Schilplin a précisé que cette année, des informations supplémentaires seraient diffusées concernant la branche, en raison de la révision en cours de la loi de 1922 sur les télécommunications. Il a terminé son exposé en précisant que les responsables de l'industrie suisse des télécommunications sont conscients de leurs responsabilités et des problèmes qu'ils auront à résoudre ces prochaines années. «Ils sont déterminés à accepter ce défi et à le gagner».

CÂBLOPTIC VA S'AGRANDIR

Cabloptic est le fruit de la collaboration des trois grandes câbleries de Suisse: en 1977, les Câbleries de Brügg, Cossonay, et Cortailod ont créé Cabloptic, dont le siège se trouve à Cortailod. Elle est la seule entreprise suisse à produire des fibres optiques. Elle s'inscrit avec un succès remarquable dans une technologie de pointe. Elle occupe actuellement 52 personnes (35 il y a un an). 21 millions ont été investis à ce jour en recherche et développement. 15 millions supplémentaires ont été libérés, pour des bâtiments et des équipements qui devront assurer à Cabloptic un potentiel suffisant à l'approvisionnement en fibres optiques de la totalité du marché suisse.

Côté bâtiment, des locaux sont prévus à l'intérieur de l'enceinte des Câbles de Cortailod: un grand hangar sera remplacé par un bâtiment de 60 m. x 42, sur deux étages. A signaler que Cabloptic ne bénéficie d'aucun appui financier de la Fédération et se base uniquement sur l'industrie privée.

FAVAG: GRAND PROJET ENCORE SECRET

Favag est une entreprise du Groupe Hasler. Son siège et l'activité principale se trouvent à Neuchâtel, mais Favag est aussi présente à Bevaix, Peseux, Esta-

ÉTAT CIVIL

NEUCHÂTEL

Naissances

Cercola Vanessa, fille de Luciano, Neuchâtel, et de Anne Brigitte, née Pardeller. - Planas Raphaël Michel Mathieu, fils de Michel François, Marin, et de Isabelle Hélène Alice, née Grosjean. - Thiébaud Laurianne, fille de Daniel André, Hauteville, et de Eliane Alice, née Jeanneret. - Büchi Livia, fille de Jakob, Peseux, et de Cécilia Maria Louise, née Stocker. - Grädel Michael Peter, fils de Hans Peter, Neuchâtel, et de Charlotte, née Bartl.

Promesses de mariage

Thévenaz Jean Daniel, La Chauve-Fonds, et Gex Pascale Josefa Françoise, Neuchâtel. - Bonomi Franco Luciano, Bologne (Italie), et Stucker Pierrette, Saint-Cergue. - Mercier Pierre, Genève, et Janssen Astrid Marie-José, Fort-Mahon-Plage (France). - Berthoud Olivier Philippe et Clerc Christine, les deux à Corcelles.

Mariages

D'Iglio Tommaso, Neuchâtel, et Plichard Myriam, Seynod (France). - Bovey Olivier et Stauffer Franziska, les deux à Neuchâtel. - Laubscher Daniel et Dagon Ghislaine Edmée, les deux à Chexbres.

vayer-le-Lac, Wettingen, et à Heitersheim, en Allemagne. Bevaix groupe les activités liées à la microélectronique. 85 personnes environ y travaillent. En grande partie des ingénieurs ETS, EPF, ou même d'un niveau supérieur. «Il faut des champions à la tête des divers secteurs, pour que les produits soient aussi des champions», a précisé le directeur de Favag, M. A. Müller. Les «puces» de Bevaix sont utilisées notamment à l'intérieur des téléphones, d'où un de leurs intérêts concernant le domaine des télécommunications.

Favag a un grand projet de développement à Bevaix, «qui présenterait une grande importance pour tout le canton», a encore relevé le directeur, en précisant que l'étude, si elle était avancée, n'était pas encore une décision de mettre le projet en pratique. Une telle décision devra être envisagée définitivement cet été, au mois d'août.

A. O.

Section ASI Neuchâtel-Jura et rapport de l'Institut suisse des hôpitaux La position du comité

Le Comité de la section ASI Ne-Ju vient de prendre position concernant le rapport de l'Institut suisse des hôpitaux (sur la planification hospitalière du canton de Neuchâtel).

Ce communiqué relève:

C'est par la presse que le personnel infirmier a appris la parution du rapport de l'ISH concernant la planification hospitalière du canton de Neuchâtel. Il va sans dire que les différents articles parus à ce sujet n'ont fait qu'inquiéter le personnel soignant, ceci d'autant plus qu'il n'est pas souvent question de son sort - relevons-le.

En tant qu'Association professionnelle qui défend les intérêts de ses membres, l'ASI (Association Suisse des Infirmières et Infirmiers) et dans le cas particulier, la section Neuchâtel-Jura, compte étudier sérieusement la question de la planification; à son avis, il s'agit de faire fi des interprétations alarmistes et de prendre en considération le côté positif de la situation. En effet, la variante B proposée par l'ISH - visant une véritable régionalisation et reposant sur une con-

ception globale du système de santé, semble être une démarche intéressante, susceptible d'apporter des améliorations par rapport à la situation actuelle.

Il est clair qu'une telle réorganisation ne se ferait pas sans heurts et sans provoquer des changements profonds pour une partie importante du personnel infirmier, notamment pour celles et ceux qui devraient passer du secteur hospitalier au secteur extra-hospitalier, mais elle correspond à une conception moderne des soins infirmiers et mérite que des efforts soient faits dans ce sens.

Les membres du personnel soignant devraient par conséquent être rassurés quant à l'évolution future de leur profession dans ce canton. L'ASI veillera à participer d'une manière constructive aux changements qui pourraient intervenir. De plus, elle a pour rôle d'affirmer sa position vis-à-vis des autorités et d'informer le public et la presse de son attitude afin d'éviter, par exemple, que ne se renouvellent de pareilles situations, où une partie de ceux qui sont directement touchés restent dans l'ignorance totale de ce qui les attend. (comm)

Protection des animaux: le canton plus vigilant

Demandez le permis de votre jaguar...

A défaut de Jaguar dans votre garage, vous avez peut-être un jaguar dans votre salon, un vrai en chair et en os. Ça se voit aussi. Sachez dans ce cas que désormais vous aurez besoin pour celui-là également d'un permis. Pareil d'ailleurs si vous avez choisi pour animal de compagnie un python, un babouin, un puma, un fennec, un calman ou un condor. Toutes ces charmantes bêtes réputées sauvages sont depuis cette année soumises à une autorisation officielle de détention. Quiconque en abrite chez lui doit présenter une demande d'autorisation jusqu'à la fin de cette année au Service vétérinaire cantonal qui, désormais aussi, contrôlera périodiquement les conditions dans lesquelles ces animaux sauvages vivent.

Cette vigilance nouvelle du canton porte sur d'autres aspects encore de la protection des animaux. Elle découle de la mise en œuvre de la Loi fédérale sur la protection des animaux, votée par le peuple suisse en 1978 déjà, et qui est une des plus sévères d'Europe. C'est cette même loi qui bannira dès le début de la décennie prochaine les élevages de poules en batterie, et qui a déjà sérieusement restreint les expériences sur les animaux vivants.

Le canton de Neuchâtel n'avait pas été très pressé de s'adapter: si l'ordonnance fédérale d'application de la nouvelle loi date de 1981, ce n'est que l'année dernière que Neuchâtel a voté sa loi d'introduction de la législation fédérale, et le règlement d'application de la loi cantonale vient seulement d'entrer en vigueur, le 1er avril dernier. Le vétérinaire cantonal, M. F. DuPasquier, qui a de bonnes raisons de penser que la publication à la Feuille officielle n'a pas suffi à attirer l'attention du public, en a rappelé hier devant la presse les principales innovations.

Outre la détention d'animaux sauvages, exigeront désormais une autorisation du Service vétérinaire l'exercice du commerce d'animaux, et une autorisation du Département de l'Agriculture la réalisation d'expériences sur des animaux. Une commission spéciale est d'ailleurs en cours de constitution à ce dernier propos. Nommée par le Conseil d'Etat, formée de cinq membres et présidée par le vétérinaire cantonal, elle aura pour tâche d'examiner, avant toute autorisation, chaque projet d'expérimentation animale dans son détail. Il est vrai que dans un canton où seul l'Institut de zoologie de l'Université pratique ce genre d'expérience, le problème n'a pas

l'ampleur qu'il peut prendre dans la région bâloise par exemple...

Désormais aussi, la détention professionnelle d'animaux sauvages, le commerce ou l'exploitation de refuges ou cliniques pour animaux de plus de 20 «places» exigeront des titulaires la possession

d'un certificat de capacité pour gardiens d'animaux dont les conditions d'obtention promettent d'être plutôt draconiennes.

Le nouveau règlement précise aussi les compétences cantonales dans ce domaine de la protection des animaux. Son réputé agents de cette protection, avec la mission d'annoncer les infractions voire d'intervenir sur mandat, et avec attributions de police judiciaire, les vétérinaires officiels, les inspecteurs du bétail, les garde-chasse, garde-pêche, membres du personnel forestier, membres du personnel technique du Service vétérinaire et inspecteurs des viandes. Certaines tâches pourront être confiées à la SPA aussi.

Toute une organisation s'est donc mise en route, il faut le savoir, pour assurer une protection plus vigilante des animaux dans le canton. En particulier pour faire respecter les dispositions très précises et très complètes de la législation fédérale en matière de condition de détention et de traitement des animaux. Une lecture (la loi et l'ordonnance fédérales couvrent 58 pages de fascicule) éminemment recommandable à ceux, et ils sont plus nombreux qu'on croit, qui croient volontiers que le partage de leur malheur suffit à faire le bonheur d'une bête...

MHK

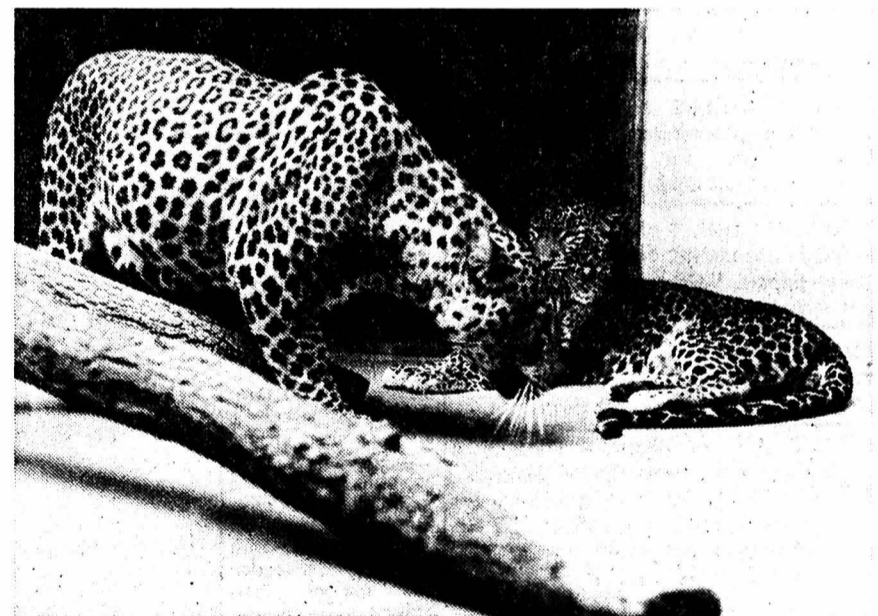

Tentés par un léopard de Sri Lanka? (Photo Keystone-archives Impar)

Dans l'Himalaya Deux Neuchâtelois s'illustrent

Deux alpinistes Suisses, André Rieder, 52 ans, et Alain Vaucher, 35 ans, faisant partie d'une expédition népalaise ont conquis le mont Ohmi Kangari (6829 mètres), dans le massif de l'Himalaya, le 14 avril, a annoncé hier le Ministère népalais du tourisme.

Les deux alpinistes membres de la section neuchâteloise du Club alpin suisse (CAS) ont emprunté une voie particulièrement dangereuse et sujette aux avalanches sur la face sud, note le Ministère népalais. L'expédition patronnée par la Fondation suisse pour les explorations alpines, est conduite par Ruedi Meier.

Selon le ministre, les deux hommes qui ont affronté la neige et le vent ont parcouru l'ultime trajet sans masque à oxygène. Au sommet, les deux Suisses

ont hissé les drapeaux suisse et népalais et laissé sur place leurs piolets.

Le mont Ohmi Kangari a été vaincu pour la première fois le 29 avril 1982 par une cordée japonaise. (ats)

Décès

- NEUCHÂTEL
Mme Madeleine Loewer, 1895.
- HAUTERIVE
M. Marcel Nobs, 1899.
- CRESSIER
Mme Frieda Kohler, 1907.
- FLEURIER
M. Robert Thiébaud, 74 ans.

cela va
se passer

Au Louverain: Bible et respect de l'animal

Dans le cadre des vendredis du Centre du Louverain, au-dessus des Geneveys-sur-Coffrane, Dominique Cellerier, théologien, dont l'intérêt se porte également sur les problèmes relatifs aux animaux et à la nature, proposera une conférence-débat, vendredi prochain 26 avril, à 20 heures, sur la question de la Bible face au respect de l'animal. S'il y a un code de conduite chrétien envers les animaux sur quelle base biblique repose-t-il? Dans la perspective des prochaines votations sur la vivisection cet exposé peut être un élément du débat. (Imp)

Théâtre et accordéons aux Bayards

Samedi 27 avril, à 20 h. 15, le club d'accordéonistes «La Gaité» donnera son concert annuel à la chapelle des Bayards sous la direction de Jean-Louis Leuba. Une dizaine de morceaux entraînants sont au programme de cette soirée qui se poursuivra par une pièce de théâtre en deux actes. Le Groupe théâtral de La Brévaine interprétera «Le Crêt de la muette». Bal enfin avec l'Orchestre Jean-Louis et Christophe. (Imp)

Chanteurs à Fleurier

Samedi 27 avril, à 20 h. 30, la société de chant «La Concorde» donnera son concert annuel à l'église catholique sous la direction de Frédy Juvet. «La Vilanelle», ensemble vocal fribourgeois, que dirige Pierre Huwiler, participera à cette soirée consacrée à l'art choral. (Imp)

CANTON DE NEUCHÂTEL

la voix d'une région

Audience du Tribunal de district du Val-de-Ruz Boire et conduire: c'est tout choisi!

On comprend que C. R. se soit assoupi au volant le dimanche 10.2.1985 vers 00 h. 30, car il a admis à l'audience avoir bu, entre 10 h. et 22 h. 30, pas moins de 11 bières, plusieurs verres de vin rouge et une liqueur forte! Sa voiture, elle, fonctionne à l'essence et tant qu'il y en a dans le réservoir, elle n'a pas de raison de s'arrêter, à moins qu'elle ne rencontre un obstacle!

C'est ce qui s'est passé dans un village de la région, où la voiture du prévenu, subitement incontrôlée, a dévié sur la gauche pour tamponner un véhicule en stationnement. L'onde de choc a pris fin moyennant la participation des carrosseries de

deux autres voitures, également en stationnement. Avec l'aide d'un ami habitant à proximité, C. R. a quitté les lieux pour regagner son domicile.

L'ami est ensuite revenu sur place pour apposer un billet mentionnant les coordonnées de C. R. sur le pare-brise d'une des voitures endommagées. Ce billet n'a cependant pas été retrouvé par la police lors du constat intervenu peu après.

A l'audience, C. R. a admis les faits, ne contestant que la violation de l'obligation d'avertir les lésés. Retenant un taux d'alcoolémie moyen de 1,67%, mais également les bons renseignements obtenus sur son compte, le tribunal a condamné C. R., pour

ivresse au volant, soustraction à une prise de sang, perte de maîtrise et adresse incorrecte sur les permis, à 12 jours d'emprisonnement avec sursis pendant deux ans, 120 fr. d'amende et 606 fr. 50 de frais.

HISTOIRES DE CAMIONS

Au volant de son camion, D. L. a entamé une manœuvre de dépassement alors que R. F. se trouvait déjà sur la voie de dépassement de la route cantonale menant de La Vue-des-Alpes à Neuchâtel. La tentative de R. F. d'éviter le choc a mal fini, puisqu'en raison de la chaussée enneigée, son véhicule a traversé la chaussée pour aller percuter un... camion survenant en sens inverse! Le tribunal a condamné D. L. à 120 fr. d'amende et 190 fr. de frais. R. F., lui, a été acquitté.

25 JOURS D'ARRÊT

Enfin, le tribunal a rendu son jugement dans l'affaire de C. D., renvoyé devant le tribunal pour avoir circulé sous le coup d'un retrait de permis. Sommé de déposer ce document au Service des automobiles, C. D., prétextant la perte de l'original, s'était fait établir un duplicata qu'il avait remis au Bureau des autos. A l'occasion d'un contrôle de police, il put ainsi présenter l'original retrouvé par «hasard».

Bien que celui-ci fut alors immédiatement saisi, C. D. continua à conduire. A l'audience le prévenu avait exposé que s'il avait fait recours contre la décision de retrait, il aurait obtenu un effet suspensif, ce qu'il ignorait à l'époque. Dans son jugement, le tribunal n'a pas retenu cette explication, car, en tout état de cause, C. D. n'ignorait pas qu'il lui était interdit de circuler tant que l'autorité de retrait n'avait expressément suspendu la mesure.

C. D. a été condamné à 25 jours d'arrêt fermes, 200 fr. d'amende et 34 fr. 50 de frais. (mo)

● Le tribunal était présidé par M. Daniel Jeanneret, assisté de M. Roland Zimmermann, substitut au greffe.

Assemblée de la Société de tir de Fontainemelon Des résultats plus que probants

La plus ancienne société du village, la Société de tir vient de tenir son assemblée générale au Cercle sous la présidence de M. Philippe Jacquéry. Avant de passer à l'ordre du jour, le président fit observer un moment de silence pour honorer la mémoire de trois tireurs disparus durant l'année: MM. Georges Huguélet, Fritz Tüscher et Pierre Yersin.

Dans son rapport d'activité, M. Jacquéry releva les bons résultats obtenus la dernière saison. Au championnat de groupe, avec deux tours, la section est arrivée première, totalisant 1023 points devant Chézard. Un magnifique résultat de participation au tir en campagne avec 33 pour cent de l'effectif, chiffre encore jamais atteint et une moyenne de 59.631.

Au Tir de Vancouver, magnifique résultat aussi avec un classement au 168e rang sur plus de 500 sections. Il annonça aussi que 30 membres feront le déplacement au Tir fédéral de Coire.

Malgré une petite diminution de fortune, la société se porte bien et l'assemblée accepta les comptes présentés par M. Weingart, trésorier.

Avec 102 membres, l'effectif de la

société est stable. Le comité a été réélu pour une nouvelle période avec Philippe Jacquéry, président; Noël Rollinet, vice-président; Jean Weingart, caissier; Michel Reymond, secrétaire; Bartolomé Heinz, tir à 50 mètres et Francis Monard, membre. Eugène Kaegi et Aurèle Huguélet seront les vérificateurs tandis que Louis Bondallaz sera le suppléant.

Parlant du tir à air comprimé, le président rappela qu'une dizaine de membres se sont retrouvés une fois par semaine durant tout l'hiver à la «Ferme Matile».

300 mètres (5 tirs): 1. Noël Rollinet 382 points; 2. Jean Weingart 373; 3. Richard Magnenat 364. Gagne le challenge définitivement, Bernard Zaugg.

50 mètres (5 tirs): 1. Charles-Henri Matile 505; 2. Bartolomé Heinz 480; 3. Richard Magnenat 463.

Tir à air comprimé: 1. Noël Rollinet 181; 2. Charles-Henri Matile 179; 3. Jean Weingart 175. (ha)

Coffrane: une foire bien discrète



La première foire de printemps du Val-de-Ruz s'est déroulée lundi dans le village de Coffrane mais n'a connu ni l'engouement populaire, ni le vertige des bonnes affaires alors qu'elle proposait aux chalandes à travers une quarantaine de stands et bancs, une foule d'objets et de marchandises bien dans la tradition des foires de campagne.

C'est sans doute là que les choses ne vont pas justement. Coffrane ne possède peut-être pas une grande variété de commerces, mais se trouve à quelques kilomètres de Neuchâtel et les habitudes d'achats ont été prises depuis un certain nombre d'années déjà... Le seul forain présent n'avait lui aussi pas de quoi pavoiser le soir venu. (ms - photo Schneider)

Réouverture du «Bournican»

Fermé depuis la fin du mois de janvier, le bar à café «Au Bournican» ouvrira ses portes dès la fin du mois. Le nouveau tenancier en sera M. François Tschan, de Peseux, en possession des patentes réglementaires. L'établissement sera désormais également ouvert le dimanche. (ha)

Don du sang Plus de 100 donateurs

La séance du don du sang s'est déroulée hier soir à la halle de gymnastique de Fontainemelon où 101 donateurs ont répondu à l'appel. Chiffre qui dépasse largement ceux des années précédentes le maximum était de 92 donateurs.

Relevons aussi qu'il y avait 9 personnes qui donnaient leur sang pour la première fois; ceci avec un brin d'émotion.

Le directeur du Centre de transfusions de La Chaux-de-Fonds, le docteur Pierre Kocher, était satisfait de ce beau résultat. L'appel lancé par le TCS a probablement fait un certain effet. (ha)

LES HAUTS-GENEVEYS

Aux caravaning aux Gollières?

Le législatif des Hauts-Geneveys se réunira vendredi 26 avril afin d'examiner les comptes 1984 qui bouclent par un déficit de 1296 francs et désignera son bureau pour cette année.

Au chapitre des interpellations et des questions, la Société de développement proposera la création d'un caravaning d'hiver au sud du terrain de sport des Gollières d'après une étude de sa commission du tourisme. Les conseillers généraux devront donc se prononcer sur cette création originale. (Imp)

Suite des informations neuchâteloises ▶ 27

Solution du mot croisé

HORIZONTALEMENT. - 1. Francis; 11. 2. Lamier; Usa. 3. Amassettes. 4. Parus; Hi. 5. Is; Sirocco. 6. Si; Oural. 7. Vilenie; Aa. 8. Aser; Tyr. 9. On; Evron. 10. Renens; Ino.

VERTICALEMENT. - 1. Flapi; Vair. 2. Ramassis. 3. Omar; Iléon. 4. Nisus; Erne. 5. Cession. 6. Ire; Ruines. 7. Thoré. 8. Utica; Tri. 9. Ise; Clayon. 10. Lasso; Arno.

CONSULTATION JURIDIQUE DE L'ORDRE DES AVOCATS NEUCHÂTELOIS

La Chaux-de-Fonds: Serre 67
Neuchâtel: avenue DuPeyrou 8

Un avocat pratiquant est à votre disposition pour vous donner tous conseils juridiques et pour vous orienter sur vos démarches les plus urgentes chaque jeudi, de 16 h à 19 h. 2579

X

Seul le
prêt Procrédit
est un
Procrédit

Toutes les 2 minutes
quelqu'un bénéficie d'un «Procrédit»

vous aussi
vous pouvez bénéficier d'un «Procrédit»

Veillez me verser Fr.

Je rembourserai par mois Fr.

Nom

Prénom

Rue No.

NP/localité

à adresser dès aujourd'hui à:
Banque Procrédit
2301 La Chaux-de-Fonds. 81 M4
Avenue L.-Robert 23, Tél. 039-231612

**rapide
simple
discret**

poggenpohl

Une cuisine pour la vie



Ouverture de notre nouvelle

EXPOSITION

jeudi 25 et vendredi 26 avril
de 14 h à 21 h 30

samedi 27 avril de 10 h à 16 heures

OU SUR RENDEZ-VOUS

Nous réalisons également les agencements:

- de salles de bains
- de cabinets médicaux et dentaires

Poggenpohl chez:

ZAHNO

2740 Moutier Rue Centrale 62
☎ 032/93 31 25 ou 032/93 10 30 93-63

République et Canton de Neuchâtel



Département de
l'Instruction Publique

concours de projets d'architecture pour l'Université de Neuchâtel

Le département de l'Instruction Publique de la République et Canton de Neuchâtel a chargé l'Université d'ouvrir un concours de projets à deux degrés, en vue de l'agrandissement et de la restructuration des bâtiments de la Faculté des Sciences au «Mail» à Neuchâtel.

Le concours est ouvert à tous les architectes inscrits au Registre Neuchâtelois des Architectes (REG A et B) et dont le lieu de domicile professionnel ou privé se situe dans le canton de Neuchâtel avant le 1er janvier 1984.

L'inscription et la remise des documents de base (dépôt 300 francs) se font au secrétariat de l'Université, avenue du 1er mars 26 à Neuchâtel, dès le 22 avril 1985 jusqu'au 20 mai 1985.

Le règlement et le programme seront transmis à tous ceux qui en font la demande.

Le secrétariat est ouvert de 9 à 11 heures du lundi au vendredi et 16 à 17 heures les lundis, mercredis et vendredis, téléphone 038/25 38 51.

Les questions et demandes de renseignements pourront être transmises par les concurrents inscrits jusqu'au 31 mai 1985.

Les projets seront déposés jusqu'au 20 août 1985.

Une visite au site du «Mail» sera organisée le mardi 14 mai 1985 de 14 à 16 heures.

L'organisateur:
J. Guinand
Recteur de l'Université

87-138

L'annonce, reflet vivant du marché

Ford Escort Laser.

L'art d'être généreux, mais pas onéreux.



13 900 francs: un prix stupéfiant pour un équipement fascinant! Ford Escort Laser.

Un brio fascinant, une sobriété stupéfiante, une tenue de route exemplaire: moteur CVH de 1,6 l (58 kW/79 ch), boîte à 5 vitesses, traction

avant. En option: Diesel de 1,6 l ne consommant que 4 l/100 km à vitesse stabilisée de 90 km/h.

Un équipement Laser stupéfiant par son ampleur et fascinant par son agrément: vous vous étirez d'aise dans ses sièges anatomiques en songeant à la richesse des extra. A propos: il existe aussi un break Escort Laser à 5 portes. Pour fr. 14 820.-.

Ford Escort Laser - économique et sûre: 5 vitesses (boîte automatique en option) - allumage transistorisé - freins avant à disques ventilés - phares à iode - essuie-glace: 2 vitesses et fonctionnement intermittent - vitre arrière chauffante - essuie-glace/lave-glace arrière - 2 rétroviseurs extérieurs - bouchon de réservoir verrouillable - coffre extensible jusqu'à 1050 l (break: 1630 l), selon norme VDA.

Ford Escort Laser - équipement grand confort: 5 portes - calandre dans la teinte de la carrosserie - élégants enjoliveurs de roues - dossiers avant réglables en continu - appuis-tête rembourrés et réglables - confortables revêtements de tissu - garnitures de portes en tissu, bacs de portières - console médiane avec vide-poches - montre à quartz, totalisateur kilométrique journalier.

Ford. Votre partenaire pour un contrat de leasing. Financement avantageux par Ford Credit S.A.

Ford Escort Laser. Spectaculaire.



LA SÉDUCTION DE LA TECHNIQUE.

GARAGE
DES 3 ROIS SA

La Chaux-de-Fonds: Boulevard des Eplatures 8, ☎ (039) 26 81 81 - Av. Léopold-Robert 92 - **Neuchâtel:** Pierre-à-Mazel 11, ☎ (038) 25 83 01
Le Locle: Rue de France 51, ☎ (039) 31 24 31

Boudry Garage Inter, Claude Krattinger, route des Adozz 64 - **Fleurier:** Robert Basset, Garage + Transports - **Les Geneveys/Coffrane:** Garage Nappez frères - **Le Landeron:** Samuel Hauser, Garage, rue de Soleure 16 - **Le Noirmont:** André Gay, Garage Rio - **Saint-Imier:** Garage Mérija SA, J. Dellenbach - J.J. Furrer, 24, rue de Châtillon.

REPRISE

jusqu'à

700.-

pour votre ancienne machine à coudre qu'elle soit de marque.

ELNA - BERNINA - SINGER - PFAFF - HUSQVARNA, etc. à l'achat d'une ELNA neuve.

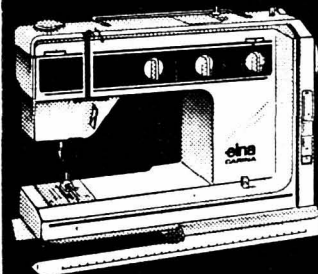

elna
Coudre + Repasser

G. Torcivia,

Avenue Léopold-Robert 83
La Chaux-de-Fonds, ☎ 039/23 89 60

AFFAIRES IMMOBILIÈRES

A louer pour tout de suite

appartement 1 1/2 pièce

chambre, cuisine, hall, douche, dépendances, chauffage général. Fr. 172.- charges comprises.

☎ 039/26 55 39 le soir.

10983

A remettre

bar à café

très bien situé à Lausanne. Facile à exploiter, bon rendement. Convient à un couple sérieux, disposant d'un capital (Fermé le dimanche et le soir).

Faire offre sous chiffre PU 301611 à Publicitas, 1002 Lausanne.

22-301611

A vendre

maison

dans un village à 12 km d'Yverdon, 25 km de Lausanne, mitoyenne d'un côté, 5 chambres, grande cuisine, salle de bains/WC, cave, grand galetas. Pour traiter Fr. 30 000.- après hypothèque.

☎ 024/31 15 17

22-470838

A vendre, directement du propriétaire,
beau logement

59 m², tout boisé, 2 chambres, tapis tendus, grande cuisine, confort, dans ancienne maison neuchâteloise, + garage. Construction soignée, vue imprenable. Val-de-Ruz.

Ecrire sous chiffre D 28-350065 Publicitas, 2001 Neuchâtel.

A louer

studio

meublé, cuisine, cave, rue Paix 19, La Chaux-de-Fonds. Fr. 330.-.

☎ 038/25 38 09

10889

A vendre, Crans (VS) occasion unique
appartements 3 pièces

Fr. 118 000.-.

☎ 027/41 54 87

36-70631

Publicité intensive Publicité par annonces

En toute saison, L'IMPARTIAL
votre source d'informations



Municipalité de
Saint-Imier

AVIS

Il est porté à la connaissance de la population qu'une **vaccination collective** contre la rage pour chiens et chats aura lieu **lundi 29 avril 1985, de 19 à 20 h** et **jeudi 9 mai 1985, de 13 h 30 à 14 h 30** au domicile du vétérinaire, M. J.-L. Bühler, rue P.-Charmillot 14.

La vaccination est obligatoire pour tous les chiens âgés de plus de 5 mois, tous les 2 ans, s'ils restent en Suisse, tous les ans, s'ils passent la frontière ou s'ils sont utilisés pour la chasse.

La vaccination des chats est facultative, mais recommandée.

Prix de la vaccination: Fr. 20.- pour chiens et chats (Fr. 25.-, lors de vaccinations individuelles).

Conseil Municipal

JURA BERNOIS

la voix d'une région

L'église de Sonvilier a été rénovée Classée monument historique

Après un an de travaux, l'église de Sonvilier est plus belle que jamais: elle a été rénovée et sera inaugurée ce dimanche 28 avril. Depuis cette année, l'édifice est classé monument historique du canton de Berne.



L'église rénovée, prête à exhiber ses charmes aux fidèles. (Photo Impar-cd)

Ce qui fait l'intérêt de l'église de Sonvilier, c'est avant tout sa taille, son plan ainsi que la galerie qui orne trois de ses côtés. Mais surtout, l'église de Sonvilier est une copie du Grand Temple de La Chaux-de-Fonds. Copie miniature, bien entendu. Cette église, les paroissiens se sont battus pendant des décennies pour l'avoir. En 1780 déjà, la commune de Sonvilier présentait une requête au seigneur d'Erguel pour obtenir le droit de l'édifier. Malgré l'acceptation de la requête, l'église ne devait pas voir le jour pendant les années qui suivirent.

D'abord, il fallut s'entendre sur l'endroit de sa construction, ce qui provoqua de vives querelles, puis vinrent les bouleversements politiques apportés par la révolution française et les guerres napoléoniennes. En 1817, il fallut bien se résoudre à présenter une nouvelle requête. Cette fois au gouvernement bernois. Nouveau grain de sable dans l'engrenage: les difficultés économiques. Enfin, en 1830, une dernière demande fut formulée et une souscription fut lancée. Seule la paroisse de Saint-Imier faillit faire capoter le projet, peu satisfaite de voir Sonvilier lui échapper.

SOUS LA PRÉSIDENTIE DE CHARLES-FERDINAND MOREL

Avec l'aide de tout le village, l'église fut enfin construite en 1831. Un an plus tard, elle était inaugurée lors d'un culte présidé par le doyen Charles-Ferdinand Morel. Après bien des discussions, Sonvilier devint paroisse en 1837. Elle obtint un pasteur et fit construire une cure à côté de l'église. Une première rénovation eut lieu lors du centième anniversaire de l'église, soit en 1932. Mais faute de matériaux de qualité, l'intérieur de l'édifice ne fut présentable que le temps d'un soupir.

L'église était sombre, entre autres grâce à des panneaux de contreplaqué qui avaient été placés contre la galerie. Un autre défaut majeur: les paroissiens avaient tout juste assez de place pour eux, mais pas question d'accueillir dignement le moindre chœur. Il aura fallu attendre 1983 pour que l'assemblée de paroisse vote un crédit de 550.00 francs pour rénover véritablement l'église. De son côté, la commune avait voté aussi un crédit de 100.000 francs environ pour les travaux destinés à la tour. Les travaux débutèrent en mars 1984 et aujourd'hui ils sont terminés. Depuis le dimanche des Rameaux, les paroissiens ont retrouvé leur église.

NOUVELLE ENTRÉE, PAR LA TOUR

L'architecte imérien Frédy Schaer avait été mandaté pour mener à bien la rénovation. Il a pu compter sur la collaboration, en tant que conseiller, du conservateur des monuments historiques du canton de Berne. Les travaux ont porté sur différents points. D'abord, il s'agissait de permettre aux paroissiens d'entrer dans l'église par la tour, pour éviter la route. Pour ce faire, il a fallu ôter un escalier qui bouchait partiellement le passage. Le tambour placé devant l'ancienne entrée a été supprimé.

Ce qui élargit considérablement l'édifice. Un chauffage électrique a été posé dans le sol, un sol recouvert d'un nouveau fond. Enfin, pour compléter l'isolation, il a fallu changer plusieurs fenêtres et isoler les combles. A l'intérieur, comme à l'extérieur, il a été procédé à un nouveau crépissage. Et pour terminer, les toitures de la tour et de l'église ont été refaites. Un jeune coq, qu'il ne faudrait pas oublier de signaler, a remplacé l'ancien sur le clocher.

Côté finances, à première vue, le devis aura été tenu. L'église cantonale a pris à

sa charge le tiers du coût total des travaux, la SEVA a déboursé 50.000 francs, le Service des monuments historiques 80.000 francs. Un appel de fonds lancé auprès des paroissiens a aussi permis de récolter quelques sous. Et la paroisse disposait d'un fonds de 90.000 francs. Resteront à payer environ 150.000 francs pour la paroisse et 56.000 francs pour la commune.

C. D.

Le culte inaugural de la rénovation de l'église de Sonvilier aura lieu le dimanche 28 avril, à 9 h. 45. Le culte sera donné par le pasteur Jean-Pierre Schneider. Y participeront: le Chœur mixte de Saint-Imier, le quatuor de trombones Kruetli de Renan et Mme Jacot, à l'orgue. Un apéritif réunira tous les paroissiens ensuite à la cure et les invités officiels se retrouveront pour un repas en commun. (cd)

A Saint-Imier Assemblée générale du CID

Dernièrement, plus d'une trentaine de personnes se retrouvaient à l'Hôtel Erguel pour les assises annuelles du CID (Commerce indépendant de détail). Sous la présidence de M. Pierre Jobin, les débats furent rondement menés. En ouvrant la séance le président a rendu hommage à M. Claude Zanonella, décédé en cour d'exercice. Le procès-verbal, lu par M. J.-L. Zuber, a été accepté à l'unanimité.

Dans son rapport d'activité, M. Jobin a tout d'abord rappelé les manifestations du 1100e anniversaire de Saint-Imier qui ont connu un grand succès, en particulier les journées officielles qui coïncidaient avec l'Imériale.

Après avoir évoqué l'Exposition de Noël ainsi que l'animation de décembre, M. Jobin a annoncé qu'il quittait la présidence du CID après sept ans d'activité à la tête de l'association et seize ans au comité. Au moment de passer la main, M. Jobin a appelé les membres du CID à se motiver davantage, à répondre avec

encore plus d'enthousiasme aux appels du comité.

Il appartenait ensuite à M. Jean-Louis Zuber, vice-président, de remercier M. Jobin pour son dévouement à la tête du CID et lui remettre un modeste souvenir.

Les comptes présentés par M. Claude Delacour laissent apparaître une situation financière saine puisqu'ils bouclent avec une augmentation de fortune.

Au chapitre des élections, le comité du CID est réélu en bloc alors que M. Jean-Louis Zuber est nommé président par acclamations. Ce dernier remercie l'assemblée pour la confiance qu'elle lui témoigne et présente l'activité prévue. Ce sera tout d'abord l'Imériale qui se déroulera sur deux jours les 14 et 15 juin prochains avec un important programme d'animation mis au point par un comité ad hoc formé des représentants du CID et des sociétés participantes. En automne, la traditionnelle Exposition de Noël sera organisée ainsi que les programmes d'animation en décembre (loterie, ouvertures nocturnes, etc.) (comm)

Centre de puériculture à Tramelan Dix ans, déjà...

Dix ans de vie déjà, dix ans d'un service qui a fait ses preuves et qui correspond à un réel besoin social, tel est le bilan d'activité du Centre de puériculture de Tramelan qui a vu passer le 78% des naissances enregistrées à Tramelan en dix ans puisque 438 bébés ont été consultés et que la puéricultrice a donné 1514 consultations.

C'est en effet au printemps 1975 que le Centre de puériculture de Tramelan voyait le jour grâce à l'initiative de plusieurs mamans qui en sentaient un réel besoin.

Mme Gladys Bogler, première principale promotrice avec la collaboration de plusieurs mamans, a tout mis en œuvre pour réaliser et développer cette institution. Toujours fidèle à son poste et surtout à la satisfaction de chacun, Mme B. Germiquet, puéricultrice diplômée y travaille depuis sa fondation. Cependant, si ces dames consacrent beaucoup de leurs loisirs, pour cette institution, il y a lieu également de relever la collaboration de M. le Dr P. A. Meyer, représentant local des médecins et M. le Dr J.-J. Gindrat, médecin-pédiatre conseil, qui eux aussi œuvrent pour le bon fonctionnement du Centre de puériculture dont l'actuelle animatrice est Mme Sylviane Gerber.

POURQUOI UN CENTRE DE PUERICULTURE

Le Centre de puériculture est un service social à but surtout préventif, qui aide chaque enfant nouveau-né à atteindre un développement physique, psychique et intellectuel optimal. Il est ouvert à tous de Tramelan ou de la région, et des conseils peuvent ainsi être prodigués aux parents lors de visites à domicile ou lors de consultations. Les nourissons sont régulièrement contrôlés et l'on peut ainsi dépister différents troubles, et les prévenir au mieux.

La puéricultrice surveille la santé des enfants, observe son développement physique et mental et établit avec la mère le plan d'alimentation.

On peut se rendre au Centre de puériculture tous les vendredis de 15 h. à 17 heures et ceci sans rendez-vous, à la rue du Collège 11 où la Municipalité a mis à

disposition des locaux. Ce service offre aussi une permanence téléphonique où tous les jours de 8 à 9 heures Mme B. Germiquet est à disposition au tél. 97 62 45. Mais l'activité du Centre ne s'arrête pas là, puisque des cours de soins aux bébés réguliers permettent aux futurs parents de se préparer à accueillir leur enfant.

Une autre prestation est offerte avec le Landau-service, qui est très apprécié et dépanne bien des familles qui ne désirent pas acheter tout le matériel nécessaire lors d'une naissance d'un enfant. C'est ainsi que pour une toute modique et symbolique somme de 10 francs par année, il est possible d'emprunter tout ce que l'on peut avoir besoin tels que poussettes, lits d'enfants, baby-relax etc. Le matériel en bon état est bien apprécié et accepté par les responsables et ce dont vous pourriez remettre à Mme Solida, Collège 11 (tél. 97 66 71), permettra ainsi d'agrandir la chaîne de solidarité des parents.

La localité a ainsi de la chance de pouvoir disposer d'un tel service dans ses murs et les autorités en sont également conscientes, puisqu'elles soutiennent financièrement cette institution qui en dix ans et toujours discrètement a su prouver son utilité en maintes occasions.

C'est aussi dans la simplicité que l'on a voulu marquer cet anniversaire en rappelant à chacun l'existence de ce service qui est entre de très bonnes mains et qui s'est mis en marche pour son 20e anniversaire.

Le comité actuel du Centre de puériculture est formé des personnes suivantes: puéricultrice, Mme Bernadette Germiquet; animatrice responsable, Sylviane Gerber; secrétaire, Josiane Braun; caissière, Marianne Houlmann; membres, Ulrike Droz, Jacqueline Kohler, Madeleine Solida; représentant des médecins, Dr P.A. Meyer; médecin pédiatre-conseil, Dr J.J. Gindrat; vérificatrices des comptes, Rose-Marie Voitrol et Edith Giauque. (Texte et photo vu)



Avec une équipe compétente, les nouveaux-nés sont entre de bonnes mains. Julien Vuille sur la balance et sa maman, tout à droite, à gauche Mme Sylviane Gerber, animatrice-responsable et au centre, Mme Bernadette Germiquet, puéricultrice.

Chambre d'économie publique du Jura bernois (CEP) Une indispensable ouverture sur l'extérieur

La Chambre d'économie publique du Jura bernois (CEP), présidée par Mme Marie-Ange Zellweger, de La Neuveville, a tenu hier en fin d'après-midi sa cinquième assemblée générale en présence d'une bonne soixantaine de personnes. Parmi ces dernières, on relevait la présence de la conseillère nationale Geneviève Aubry, du chef de l'Office cantonal de la formation professionnelle, M. Nikler, du préfet Monnier, de députés, de maires et de représentants de diverses associations et institutions du Jura bernois. Après cinq ans d'existence, la CEP a pris la vitesse de croisière. Elle compte dorénavant s'ouvrir sur l'extérieur.

La présidente de la Chambre d'économie publique du Jura bernois (CEP), Mme Marie-Ange Zellweger, a rappelé, dans son rapport, les différentes activités de l'année écoulée. Des activités qui se résument en neuf points: conférences publiques, expositions, débats, encouragement à la formation, promotions, publications, travaux de commissions et participations diverses. M. Otto Stalder, vice-président de la CEP et président de la Commission aménagement a rappelé les divers projets de lois et décrets au sujet desquels il a fallu se prononcer au cours de l'exercice passé. Parmi ces derniers, on peut relever des projets touchant aux pistes cyclables, à la navigation, aux horaires des moyens de transports et aux déchets. La parole a ensuite été donnée au président de la Commis-

sion de l'industrie des arts et métiers du travail (IAMT), M. Georges Morand, qui a aussi évoqué les divers travaux de sa commission touchant aux projets de lois, de décrets et à diverses motions. Ces rapports ayant été approuvés par acclamation, le trésorier, M. Eribert Affolter, a présenté les comptes 1984.

UN EXCÉDENT DE RECETTES DE 430 FRANCS

Le total des produits des comptes 1984 se monte à 228.721 fr. 30 et celui des charges à 228.291 fr. 25, ce qui laisse très exactement à la CEP un excédent de produits de 430 fr. 05. Ces comptes n'ont donné lieu à aucune remarque et il a été passé au budget 1985. Grâce à un prélèvement sur la réserve de 28.600 francs, le budget 1985 est équilibré. Il présente

222.000 francs au produit, auxquels s'ajoute la somme prélevée, et 250.600 francs aux charges. Les cotisations demeurent inchangées. Elles sont de dix centimes par habitant pour les communes, de 50 francs pour les associations et les entreprises et de 20 francs pour les membres individuels.

Le chapitre des finances étant clos, il n'a pas été procédé, comme le prévoyait l'ordre du jour, à l'élection complémentaire d'un membre au comité. En effet, M. Georges Morand, qui va quitter la région, fonctionnera encore cette année au sein du comité et il ne devra être remplacé que l'an prochain, en même temps que l'ensemble du comité. La seule intervention des divers a été celle de la conseillère nationale Geneviève Aubry qui a rappelé qu'elle faisait son possible pour défendre le Jura bernois à Berne mais qui a aussi précisé que le dossier du Jura bernois soumis aux CFF était malheureusement indéfendable.

Après une pause, les personnes présentes ont encore eu le plaisir d'assister à une présentation, par MM. Bernard Chapuis et Jean-Pierre Haering, de Centre-doc, de Neuchâtel.

C. D.

cela va se passer

Rencontre des personnes âgées à Tramelan

Il appartiendra à M. Roger Joray, secrétaire municipal, d'agrémenter, aujourd'hui mercredi, l'après-midi réservée aux personnes âgées du village. C'est donc à la Maison de paroisse réformée que dès 14 h. 30, l'entre-tienda son auditoire sur un sujet d'actualité et en présentant un reportage en image sur un voyage qu'il a effectué au Népal. (comm-vu)

Saint-Imier: les styles éducatifs

Jeu 25 avril, à 20 h. 15, à la Salle des Rameaux, à Saint-Imier, l'Ecole des parents accueillera M. Waber, psychologue à l'Office cantonal d'orientation en matière d'éducation à Tavannes, pour une conférence. Il sera répondu aux questions «quelle éducation pour nos enfants», «éducation anti-autoritaire, démocratique, autoritaire?». La conférence sera suivie d'une discussion. L'entrée est libre. (cd)

Pécub avec nous

C'est un «Vendredi du Centre» un peu particulier que le Centre de Sornetan organise vendredi 28 avril. En effet, cette fois, l'invité est Pécub, le dessinateur bien connu d'un grand journal romand. Ce sera l'occasion de réfléchir au statut du dessin, de s'interroger sur ses capacités, de frapper l'imagination, d'instruire ou d'énerver, de caricaturer ou de révéler le dessous des choses ou des personnes. La soirée commencera à 20 h. 15, elle est ouverte et gratuite. (comm)

Suite des informations du Jura bernois

▶ 27

NAISSANCE

Corinne et Thierry
SPYCHER-GEISER

sont très heureux d'annoncer
la naissance de leur fils

MATHURIN

le 23 avril 1985

Maternité
de Landeyeux

2615 Envers de Sonvilier

11170

**Roule aussi
à l'essence
sans plomb!**

La nouvelle Corolla. Une superbe série spéciale.

4 jantes en alliage léger	fr. 740.-
1 radio-cassettes	fr. 685.-
4 tapis de sol (Royal)	fr. 85.-
Valeur de cet équipement	fr. 1510.-
Votre participation	fr. 290.-
Votre profit	fr. 1220.-



Sa qualité, sa technologie avancée, son économie, son équipement luxueux et

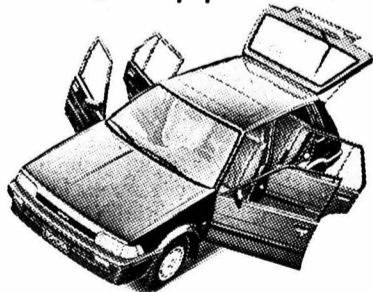

son incroyable habitabilité ont fait de la Corolla la voiture la plus vendue du monde.

Technologie Traction avant, suspension à quatre roues indépendantes, moteur transversal à quatre cylindres, de 1587 cm³, 57 kW (78 ch) DIN, boîte à 5 vitesses (ou automatique à 3 rapports), brillant comportement routier. **Economie** Remarquable finition, faible consommation (7,2 l/100 km en

circulation mixte), excellent rapport qualité/prix.

Équipement Proverbial équipement Toyota ultra-complet, dont un dossier de banquette rabattable en deux parties, un essuie-lunette arrière, des glaces teintées et ainsi de suite.

Habitabilité Dimensions extérieures réduites, beaucoup d'espace pour le conducteur, les passagers et les bagages. Corolla DX, à partir de

fr. 13'290.-, Corolla GL à partir de fr. 14'490.-, toutes deux à 3 ou à 5 portes, également en version automatique.

FINANCEMENT AVANTAGEUX PAR
MULTI-LEASING TOYOTA
TELEPHONE 01-495 24 95

TOYOTA SA, 5745 SAFENWIL, 062-67 93 11.

TOYOTA
Le N°1 japonais

Agence principale: La Chaux-de-Fonds: M. Grandjean S.A., Garage des Montagnes, Léopold-Robert 107, Tél. 039/23 64 44/45

Agences locales: Corgémont: Garage Moderne, C. Guillaume, Tél. 032/97 10 61 – **La Chaux-de-Fonds:** Tarditi, Tél. 039/28 25 28 – **Le Locle:** R. Brulhart, Garage du Crêt, Tél. 039/31 59 33 – **Saignelégier:** Ch. A. Frésard + S. Cattin, Tél. 039/51 12 20

AFFAIRES IMMOBILIÈRES

A louer à Sonvilier, pour le 1er juillet, bel
**appartement
4 1/2 pièces**

Cuisine agencée, Fr. 480.- + charges.

☎ 039/41 48 66. 6-120491

A vendre centre ville de La Chaux-de-Fonds, magnifiques

appartements

de 2 - 3 et 4 pièces, dans immeuble rénové. Cuisines agencées. Dès Fr 110 000.

Ecrire sous chiffre C 28-539072 Publicitas, 2001 Neuchâtel.

A louer tout de suite

logement 1 pièce

avec confort.

☎ 039/28 24 57
(repas) 9758

A louer à Saint-Imier pour le 1er juin ou date à convenir

magnifique appartement ensoleillé, avec grande cuisine agencée, douche, 3 chambres, 2 alcôves, un galetas.

Loyer Fr 460.- + 75.- de charges, + un garage Fr 80.-.

S'adresser à J.-P. Leuenberger, 2068 Courtelary, ☎ 039/44 11 39 93-57800

A louer à La rue de l'Arc-en-Ciel 7, à La Chaux-de-Fonds un

appartement d'une pièce

au 6e étage. Loyer mensuel Fr 273.- charges comprises

Pour visiter:
M. Marchon, concierge, ☎ 039/26 81 75. 79-5165

CANTON DU JURA

la voix
d'une région

Encourager l'économie par la fiscalité

Des discours à la réalité

Sur la base de la statistique du produit de l'impôt pour 1983, et par comparaison avec les deux années antérieures, on peut constater que, malgré les mesures prises, la charge fiscale n'a pas diminué dans le canton du Jura.

Dans un prochain article, nous aborderons le problème concernant les citoyens (personnes physiques). Bornons-nous aujourd'hui à le traiter sous l'angle des personnes morales. Celles-ci ont indéniablement profité de nombreuses mesures d'encouragement de l'économie, par l'application heureuse de la loi sur son développement, la prise en charge d'intérêts d'investissements, le

cautionnement, la modification récente de la loi, la défalcation possible des impôts payés au titre de frais de gestion. La modification de la fiscalité devait donc constituer une mesure supplémentaire. Pour l'heure, elle ne s'est guère concrétisée dans les chiffres.

A preuve, la statistique suivante fondée sur le revenu et le capital imposables des sociétés:

Personnes morales (en milliers de francs)	années	revenu imposable	impôt dû	taux	capital imp.	impôt dû	taux
	1981	63.856	6518	10,42	612.259	2041	3,33
	1982	62.410	6546	10,51	603.069	2023	3,32
	1983	62.216	6772	10,94	660.022	2197	3,35

La colonne du taux de l'impôt dû sur le capital (et les réserves) montre qu'il est constant à peu de chose près. Pas de hausse donc, mais pas de baisse non plus. Certes est-il possible que les sociétés disposant de peu de fonds propres aient payé un peu moins d'impôt, mais dans ce cas celles qui sont mieux loties ont dû payer davantage pour que le produit global aboutisse à un taux identique...

Pour le revenu (bénéfice), on constate en revanche que le taux global a en fin de compte augmenté de plus de 5%, de 10,42 à 10,94%. Cette évolution incitera les industriels à attendre avec une certaine impatience l'application des dernières modifications fiscales votées l'automne dernier par les députés et qui entrent en vigueur en 1985. Elle doit aussi leur faire espérer l'application de la réforme fondamentale de la fiscalité dès 1987 au plus tard. On sait à ce propos que le projet est quasiment prêt et qu'il sera prochainement mis en consultation.

La statistique nous apprend encore que moins de cent entreprises ont des fonds propres supérieurs à un million de francs, ce qui confirme la prédominance des petites et moyennes entités. L'impôt sur le capital est d'ailleurs acquitté à plus de 45% (de 6,5 millions) par une dizaine de sociétés.

Pour les profits, la preuve est confirmée du rendement insatisfaisant de plusieurs activités économiques. Seules 65 entreprises sur plus de 1400 sujets fiscaux réalisent un profit supérieur à 100.000 francs. Les plus larges facilités

d'amortissement consenties ne suffisent pas à justifier cette situation. Ici aussi, une seule maison s'acquitte de plus de 43% de l'impôt sur le bénéfice.

Il en résulte une structure fragile de l'impôt qui frappe les personnes morales qui dépend grandement des succès remportés par un petit nombre d'entreprises industrielles. Comme cet impôt ne rapporte à l'Etat que 10 à 11% de l'ensemble de ses rentrées fiscales, on peut donc prévoir de l'alléger encore plus nettement, sans craindre de déséquilibrer les comptes de l'Etat. La lecture des résultats de 1985 servira d'indicateur précieux quant à l'ampleur de nouveaux allègements qui pourront être consentis. Car on sait d'expérience que les allègements fiscaux favorisent le réinvestissement créateur d'emplois.

V. G.

Mises de bétail

Les éleveurs mécontents

Ils ne sont pas, mais pas du tout contents les éleveurs de bétail jurassiens. La sixième mise cantonale de bétail bovin d'élevage et de rente qui devait se dérouler à Bassecourt, jeudi, n'aura pas lieu. La Fédération d'élevage bovin du Jura et la Commission «mise de bétail de Juranico», l'annonce dans un communiqué.

Depuis plusieurs années, les fédérations d'élevage bovin du Jura organisent, avec Juranico, des mises de bétail. Le canton, se basant sur des dispositions fédérales, exige que les transactions soient enregistrées par un notaire. Et ce parce que les mises atteignent des montants importants.

Les éleveurs ne sont pas d'accord. Les éleveurs ne vendent chacun que deux ou trois pièces de bétail, pas davantage. Ils admettent la présence d'un notaire lors de la vente d'un cheptel par le même propriétaire.

Pour protester contre les exigences cantonales, la mise de Bassecourt où 25 têtes de bétail allaient être vendues est purement et simplement annulée. (comm-pve)

Les exploitants de grottes s'unissent

Samedi, à Berne, les neuf exploitants de grottes de Suisse ont constitué une association pour mieux défendre leurs intérêts. Les deux exploitants des grottes «jurassiennes» de Reclère et de Milandre (Boncourt) étaient représentés à cette assemblée constitutive.

L'association regroupe les exploitants de grottes de Vallorbe, de Saint-Maurice, de Saint-Léonard, de Hölloch, de Saint-Beat (Thoune), de Baar (Zoug), de Oberriet (Saint-Gall), Milandre (Boncourt), de Reclère.

M. Denis Gigandet, exploitant des grottes de Reclère, nous a précisé que cette association, dénommée «Association suisse des exploitants de cavernes aménagées pour le tourisme - ASE-CAT», avait pour but de protéger le patrimoine souterrain, notamment contre la pollution, les dégradations et le vandalisme, de mieux faire connaître les beautés souterraines. (pve)

LES POMMERATS

Démission du caissier communal

En fonction depuis une année et demie, M. Pierre-André Bozzo, caissier communal, vient de démissionner de son poste pour raisons professionnelles. Le poste a été mis au concours. (y)

Travaux pour chômeurs à Delémont

Nouveau crédit de 270.000 francs

Le Conseil communal, dans un message adressé au Conseil de ville, demande l'ouverture d'un crédit-cadre de 270.000 francs pour des travaux de chômeurs. Ce crédit devra encore passer le cap du vote populaire, le 9 juin prochain.

Ce sont les mêmes raisons qu'en 1983 et 1984 qui incitent le Conseil municipal et le Conseil de ville à demander au corps électoral l'acceptation d'un nouveau crédit destiné aux travaux de chômage.

Les Delémontaines et Delémontains avaient déjà approuvé des crédits de même nature en 1983 et 1984.

Les travaux prévus concernent l'entretien et le renforcement des berges des cours d'eau, l'aménagement ou l'amélioration de places de jeux, la création de chemins pour piétons, le nettoyage des forêts. La plupart de ces travaux sont subventionnés à raison de 60 pour cent. (pve)

600.000 fr. pour des institutions de bienfaisance

En accord avec le Gouvernement, la délégation jurassienne à la Loterie romande vient de procéder à la répartition du bénéfice. Un peu plus de 600.000 francs ont été ainsi versés à une trentaine d'institutions de bienfaisance et d'utilité publique, apprenait-on hier. Ce ne sont pas moins de 86.000 francs qui iront à des associations désireuses de marquer l'année européenne de la musique, 110.000 francs à huit projets culturels et le reste essentiellement au tourisme. (ats)



cela va se passer

Information sur la Ludothèque des Franches-Montagnes

Faisant suite à plusieurs demandes, le Conseil communal des Bois a décidé de revoir l'adhésion à la ludothèque des Franches-Montagnes. Il serait en effet possible, maintenant, d'ouvrir un dépôt de jouets au village.

Afin de mieux connaître l'intérêt porté à cette ludothèque, toutes les personnes intéressées sont conviées à participer à une assemblée d'information, à laquelle prendront part les responsables de la Ludothèque des Franches-Montagnes, le mercredi 24 avril 1985, au restaurant de la Gare au Boéchet, à 20 h. 15. (comm.)

Nous aimerions engager un

horloger complet

Nous souhaiterions nous assurer la collaboration d'un jeune praticien connaissant bien le réglage

Nous offrons un emploi intéressant avec des perspectives d'avenir

Adresser offre à Sellita Watch Co S. A. Emancipation 40, La Chaux-de-Fonds int. No 24

10846

Auberge du Vieux Puits

2405 La Chaux-du-Milieu

cherche tout de suite

sommelière

☎ 039/36 11 10

AIKI-DO

Cours d'introduction pour débutants

En 5 leçons les jeudis du 25 avril au 30 mai à 19 h 30. Inscriptions sur place.

Salle: rue des Terreaux 22a

10515

L'annonce, reflet vivant du marché

HK HAEFLIGER & KAESER SA HK

MATÉRIAUX

Nous mettons en vente contre paiement comptant

différentes fin de série

- carrelage
- articles de jardin
- cheminée de salon
- matériaux divers

le samedi 27 avril 1985 de 8 à 14 heures (sans interruption)

A nos dépôts de La Chaux-de-Fonds, rue des Entrepôts 29.

91-297

A vendre

LANCIA FLAMINIA COUPÉ

carrosserie super légère, année 1966, 90'000 km, expertisée. Ecrire sous chiffre PC 10989, au bureau de L'Impartial.

Peut également rouler à l'essence sans plomb.

Nouveau: Nissan Bluebird 1.8/2.0

La grande classe, dans la catégorie moyenne-supérieure.



Nissan Bluebird berline
Traction avant, moteur de 1,8 ou 2,0 litres développant 66 kW (90 CV/DIN), resp. 73 kW (100 CV/DIN), boîte à 5 vitesses ou automatique, versions GL et SGL.

De **Fr. 16 990.-**
à **Fr. 19 590.-**
(Livrable aussi en break)

NISSAN / DATSUN

Une course d'essai s'impose!

Garage et Carrosserie de l'EST
Pierre Visinand
Est 29-31 La Chaux-de-Fonds
☎ 039/28 51 88

VICHY

l'apéritif santé

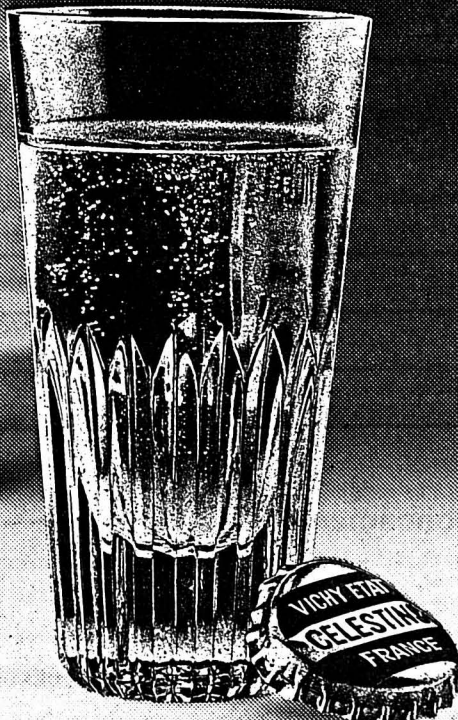

EAU MINÉRALE ALCALINE FLUORÉE NATURELLE

2

F.W. KLEIN SA
 Réparation de machines à coudre
 de toutes marques prise à domicile gratuite
 Centre de service après-vente pour machines à coudre
 F. W. Klein SA, Centre à coudre Singer
 Place du Marché, La Chaux-de-Fonds, 039/28 79 60.

makrolon
plexiglas
 en plaques, blocs, barres et tubes
 débitage - usinage
 jauslin 15, rte de Lausanne
 1032 Romanel-sur-Lausanne
 (021) 35 41 51

Sellita Watch Co S.A.

cherche un

employé de commerce

souhaitant se spécialiser dans le secteur de la fabrication.

Nous aimerions engager un jeune homme ambitieux et énergique, capable d'assumer, après une période de formation, un emploi avec responsabilités.

Prière de prendre contact téléphoniquement ou adresser offres avec curriculum vitae à Sellita Watch Co S.A., Emancipation 40, La Chaux-de-Fonds, ☎ 039/27 11 33, int. 22.

AVIS MORTUAIRES



LE CONSEIL COMMUNAL DE LA VILLE DU LOCLE

a le pénible devoir de faire part du décès de

Monsieur Charles KERNEN

cantonnier

Il gardera de ce fidèle employé un souvenir reconnaissant. Pour les obsèques, prière de se référer à l'avis de la famille.

11123

LA DIRECTION ET LE PERSONNEL DE LA MAISON A. ET W. KAUFMANN ET FILS, P.-A. KAUFMANN Succ.

ont le chagrin de faire part du décès de

Monsieur Jean RITZ

leur ancien et fidèle collaborateur et collègue durant plus de 40 ans.

Ils garderont de lui un souvenir reconnaissant.

L'incinération aura lieu jeudi 25 avril à 11 heures.

11100

LE CLUB DES AMATEURS DE BILLARD

a le pénible devoir de faire part du décès de

Monsieur Jean-Louis COMTE

membre honoraire de la société.

Il gardera de lui un excellent souvenir.

11169

LE CLUB D'ACCORDÉONISTES LA RUCHE

a le pénible devoir de faire part du décès de

Mademoiselle Claudine HIRSCHY

filie de Madame Madeleine Richard, membre actif.

La cérémonie a eu lieu dans l'intimité.

Le comité

11037

En cas de décès

RENÉ + J.-FRANÇOIS GUNTERT

Chasseral 79

Téléphone jour et nuit 039/28 38 33

Cartes de visite:

Imprimerie Courvoisier SA

Très touchée par l'hommage rendu à sa chère sœur, belle-sœur, tante et parente, la famille de

MADemoiselle NELLY DUCOMMUN

exprime sa profonde reconnaissance à toutes les personnes qui ont pris part à son deuil, par leur présence, leurs messages, dons ou envois de fleurs, lui apportant le réconfort de leur amitié et de leur sympathie.

10832

JEAN-LUC HOFSTETTER

Nous avons été très sensibles à tous les témoignages d'affection et de sympathie qui nous sont parvenus, tant au cours de la maladie de Jean-Luc qu'en cette période de séparation.

Nous exprimons notre profonde gratitude à tous ceux qui ont pris part à notre douloureuse épreuve.

MADAME MARIANNE HOFSTETTER ET SES ENFANTS, FAMILLES HOFSTETTER ET DAVOINE

GENÈVE ET LA CHAUX-DE-FONDS, avril 1985.

10831

LE LOCLE

Une présence
 Un message
 Une fleur
 Un don

Autant de témoignages qui nous ont touchés pendant ces jours de pénible séparation, lors du décès de notre cher époux, papa, grand-papa, arrière-grand-papa et parent

MONSIEUR MAX NOWAK

Merci de votre amitié, merci de nous avoir réconfortés.

MADAME MAX NOWAK-MOSER, SES ENFANTS, PETITS-ENFANTS, ARRIÈRE-PETITS-ENFANTS ET FAMILLE

10794

Très touchée par l'hommage rendu à sa chère sœur, belle-sœur, tante et parente, la famille de

MADAME YOLANDE ZANESCO

exprime sa profonde reconnaissance à toutes les personnes qui ont pris part à son deuil, par leur présence, leurs messages ou envois de fleurs, lui apportant le réconfort de leur amitié et de leur sympathie.

10833

Il quitte sa famille...
 son style de vie...
 son Dieu

Version française

RÉVOLTÉ

La Chaux-de-Fonds Salle de la Croix-Bleue
Vendredi 26 avril, à 20 h
 Rue du Progrès 48, La Chaux-de-Fonds
 Libre participation aux frais
 Organisateurs: Evangélisation commune et Décision

Aide-décolleteur capable, ouvrier mécanicien habile

peuvent après formation accélérée et spécialisée obtenir dans nos entreprises emplois stables, meilleures situations, salaires plus élevés.

CAPSA-CAMILLE PIQUERZ SA

Décolletages - Assortiments
 La Neuveville - Le Landeron
 ☎ 038/51 32 32-33 87-225

Reprenant à La Chaux-de-Fonds, une fabrication dans le secteur horloger, produit haut de gamme, je désire engager:

technicien mécanicien bon gestionnaire

apte à conduire de façon indépendante, la production, de traiter avec les fournisseurs et les clients.

Profil souhaité: âge 25 à 40 ans, travailleur, tenace, volontaire, ambitieux.

Salaires en rapport de ces compétences + participation. Association pas exclue. Candidature traitée avec grande discrétion.

Ecrire sous chiffre IN 10884 au bureau de L'Impartial.

En toute saison, **L'IMPARTIAL**, votre source d'informations

depuis 1969 vite résolues
dettes
 ARRANG FINANCIERS S.A.R.L.
 3072 NEUCHÂTEL
 038/33.69.70

A vendre **bois de feu**
 ☎ 039/ 61 14 51 10990

A vendre **vélocoteur**
 Peugeot 102, parfait état.
 Fr. 600.- (à discuter).
 ☎ 039/28 71 58 10757

L'IMPARTIAL
 LU PARTOUT... PAR TOUS!

L'ÉCONOMIE C'EST TOUT BÉNÉFICE

VOUS AUSSI PROFITEZ DES TRANSPORTS PUBLICS

COMMISSION CANTONALE DE L'ÉNERGIE

A vendre **VW Jetta 1600**
 année 1982, blanche, 40 000 km, expertisée.
 ☎ 039/54 12 36 10918

TV, RADIO, Hi-Fi, VIDEO

 ☎ 039/28 21 40
 Philippe-Henri-Mathey 1-3
 La Chaux-de-Fonds 10786

VISION 2000
 Maîtres opticiens
 von **gunten**
 Av. L.-Robert 23
 ☎ 039/23 50 44

A vendre **lévriers Whippet**
 mâles, 6 mois, pedigrees, asc. champion, Fr. 900.-.
 ☎ 029/5 18 22 le soir. 17-460558

Autolocation **Hertz No.1** Utilitaires
 La Chaux-de-Fonds
 ☎ 28 52 28
 Hertz loue des Ford et autres bonnes voitures.

Stores

Portes de garage

Installations Réparations Service après vente*
 * toutes marques

Grand'Rue 4
 2035 Corcelles
 038 / 31 44 53

HARTMANN+CO SA

Bulletin de souscription

Veuillez me considérer comme nouvel abonné de **L'IMPARTIAL**
 dès le: _____ Je paierai par 3 - 6 - 12 mois*

Nom et prénom: _____

Domicile: _____

No - Localité: _____

Signature: _____

Prix d'abonnement:
 3 mois: Fr. 43.- - 6 mois: Fr. 82.- - annuellement: Fr. 157.50

* biffer ce qui ne convient pas.
 Compte de chèques postaux 23 325, La Chaux-de-Fonds

Ne pas payer d'avance, mais à réception du bulletin de versement
 A retourner à «L'Impartial» - 2301 La Chaux-de-Fonds



VENDREDI 26 AVRIL, à 20 h

Championnat suisse de LNA

WETTINGEN

Parc des Sports de La Charrière

Sportifs chaux-de-fonniers et des régions avoisinantes, venez en masse encourager «Les Meuqueux» pour leur troisième match du second tour à La Charrière. Une rencontre importante à ne pas manquer !!!

A l'attaque des 20 points

Ce n'est un secret pour personne, lorsqu'un club possède autant de points que de matches disputés, sa saison est positive. Il n'y a aucun risque de relégation. L'an dernier le FC La Chaux-de-Fonds a connu une saison riche en victoires, voire en nuls. Cela s'est soldé par une position des plus favorables. Cette année la marche est réjouissante. Actuellement avec 21 matches, les Meuqueux affichent seulement 19 points. Ils sont donc en retard de 2 unités. Le temps presse. Un retour est admis, ce d'autant plus que leur programme est intéressant. Ils doivent encore rencontrer Sion, Saint-Gall, Ne-Xamax, Zoug, Vevey, Grasshoppers, Winterthur et Young-Boys. L'on va donc avoir droit à Wettingen ou vendredi soir (coup d'envoi à 20 heures). Une chance de victoire peut être admise. **Le dernier résultat obtenu à Zürich (un partout) plaide en faveur de l'optimisme.** Nous avons rencontré Marc Duvillard la veille du déplacement sur les bords de la Limmat, au moment où il retirait du onze des «espoirs» (match qu'il disputait pour donner un peu de poids aux jeunes montagnards - ils ont du reste remporté une victoire probante de 3-1) Huot et Guede, prévus comme remplaçants pour l'équipe de ligue A, du moment que Mundwiller, Ripamonti et Hohl déclaraient forfait. Il nous précisa: «C'est un comble, nous voici à court de joueurs. Cela m'oblige à porter le maillot des réserves, afin que nous puissions avoir demain à Zurich, une allure saignante pour faire un résultat intéressant. J'espère bien que pour vendredi, face à Wettingen, tout rentrera dans l'ordre». Et bien nous pensons que tel sera le cas. Nous allons avoir pour cette 22e journée un team séduisant et fort dans tous les compartiments. La Chaux-de-Fonds entend terminer en force. Nous en aurons la preuve en ce jour de semaine, fixé dans le but de faciliter le programme de notre équipe nationale, et du même coup, d'avoir une idée sur la fréquentation des spectateurs dans des soirées autres que celles du week-end. Une expérience que les amateurs de foot à La Charrière vont très certainement apprécier.

- | | |
|--------------|-------------------|
| Wettingen | La Chaux-de-Fonds |
| Brügger | Läubli |
| Michelberger | Mundwyler |
| Haller | Meyer |
| Graf | Laydu |
| Hüsser | Capraro |
| Mustapha | Ripamonti |
| Senn | Noguès |
| Peterhans | Pavoni |
| Hächler | Vera |
| Roth | Zwygart |
| Frei | Schleiffer |
| Traber | Hohl |
| | Gianfreda |
| | Morandi |
| | Fracasso |

Pour vos prochaines lunettes, une seule adresse !

NOVOPTIC

J. Held, opticien,
av. Léopold-Robert 51,
tél. 039/23 39 55

Location pour les billets d'entrée: Kiosque Pod 2000, Bar le Rallye, Kiosque des Forges, Manzoni Tabacs et Coop City (1er étage), Bar Le Rubis, Le Locle

Le ballon du match est offert par

L'Entreprise de construction Edouard Bosquet

Bâtiments-Génie civil-Travaux publics
La Chaux-de-Fonds

Les joueurs du FC La Chaux-de-Fonds font confiance à «La Genevoise Assurances».

M. Ronald Jeanbourquin, agent général

adescap

ENTILLES SA

GARAGE ET CARROSSERIE

2300 La Chaux-de-Fonds
☎ 039/26 42 42

2400 Le Locle
☎ 039/31 37 37

PEUGEOT TALBOT
VOILA DES AUTOMOBILES

PEUGEOT 205 GTI

La Peugeot 205 GTI mord la route à belle dents — mais pas la pousière ! 1580 cm³, injection L-Jetronic 105 ch DIN, 5 vitesses, 0-100 km/h en 9,5 s, 190 km/h chrono ! Prix jugulé, y compris 6 ans de garantie anticorrosion Peugeot:



Léo Eichmann

Av. Léopold-Robert 72,
tél. 039/23 79 49

Fournisseur officiel
du FC La Chaux-de-Fonds



Appareils ménagers
Agencement de cuisine



Serre 90, ☎ 039/23 00 55
2300 La Chaux-de-Fonds

Pierrot ménager



Pierre VISINAND
GARAGE - CARROSSERIE DE L'EST
Est 31 La Chaux-de-Fonds - ☎ 039/28 51 88

Agences officielles:

NISSAN DATSUN A. M. C. Jeep

Qualité et fiabilité
La plus ancienne agence Datsun des Montagnes neuchâteloises vous offre: son expérience, ses ateliers de mécanique, de tôlerie et de peinture

Tous vos travaux
auprès de la même entreprise
● Ouvert le samedi ●



Paul Steiner

La Chaux-de-Fonds
☎ 039/28 24 26-27

vous spécialiste

Constructions aluminium - Charpente métallique - Serrurerie générale

HAUTE COIFFURE



Serre 63 - ☎ 039/23 33 53

Votre fleuriste

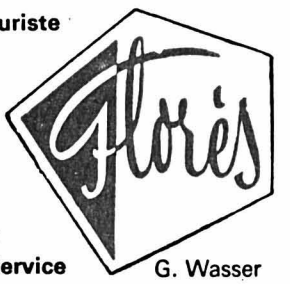

☎ 039/23 02 66

Fleurop-Service G. Wasser

LA NOUVELLE
AUSTIN METRO 1.3
MAYFAIR.



Fr. 13 450.-.

AUSTIN ROVER

Garage Bering & Cie

☎ 039/28 42 80
34, rue Fritz-Courvoisier

Transports multibennes

R. TANNER

☎ 039/28 78 28
2300 La Chaux-de-Fonds
Hôtel-de-Ville 122

Plâtrerie-Peinture



Hermann Fuhrer

Point-du-Jour 26
☎ 039/28 68 73
La Chaux-de-Fonds

LE SOMMET
DU CONFORT



meubles
veuthey

AU BÜCHERON ☎ (039) 23 65 65
Av. Léopold-Robert 73

MAGAZINE

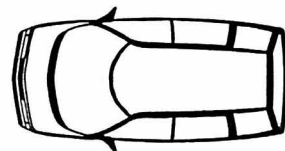

auto

la chronique de M.-H. Krebs

Utile

Travaux de saison

Dans les régions jurassiennes comme dans toutes celles de montagne, le printemps fantasque et gibouleur n'incite pas à se précipiter trop vite sur les pneus d'été et autres équipements de la saison chaude ! Mais le temps est quand même venu maintenant de préparer les voitures pour les nouvelles conditions de fonctionnement qu'elles vont affronter, et les soulager de celles qu'elles ont subies durant l'hiver. Des conseils dispensés à ce sujet par le Touring-Club suisse, nous retenons en résumé les quelques points suivants.

La carrosserie a été exposée durant tout l'hiver aux agressions corrosives de la neige et de l'eau salées. Il faut la laver à fond, réparer immédiatement les petits points de rouille qui pourraient y apparaître, voire demander un devis à un carrossier si les atteintes de rouille sont importantes. La peinture mérite une application de cire protectrice. Il importe de faire nettoyer et vérifier tout le bas de caisse, au besoin de compléter le traitement protecteur. Du même coup, il faut faire vérifier les installations de freinage, elles aussi exposées aux attaques d'eau salée. Niveau et état du liquide de freinage doivent être contrôlés. L'huile moteur est à vidanger au moins chaque printemps et chaque automne, sauf si le kilométrage parcouru est important et entraîne des vidanges plus fréquentes, selon le plan d'usine. La cage du moteur mérite un nettoyage aussi. De manière générale, eu égard aux aspects délicats de ces travaux, il vaut mieux les confier au spécialiste. En revanche, on peut exécuter soi-même les vérifications saisonnières du liquide de batterie, du niveau de lave-glace, le nettoyage complet de l'habitacle et du coffre (enlever les tapis pour laisser l'humidité s'évaporer, et éliminer tous les poids morts genre sacs de sable, chaînes à neige, etc.), le nettoyage à fond des vitres, de l'antenne radio, voire le remplacement des balais d'essuie-glace, indispensable aussi avant et après chaque hiver.

Les pneus à neige enfin doivent être échangés contre ceux d'été, car la gomme tendre des premiers supporte mal les températures estivales, et leur profil spécifique n'est pas aussi bien adapté aux routes de l'été. A propos de profil, s'il n'atteint plus 4 mm, vous pouvez vous en débarrasser: ils seront inefficaces l'hiver prochain. «Finir» des pneus neige l'été est une économie douteuse, en tout état de cause interdite par la loi sur toute voiture dont la vitesse de pointe dépasse 160 km/h (même avec les limitations !). Entreposer les pneus encore utilisables au frais et au sec, pas sur leur bande de roulement, et hors de contact avec de l'huile ou de la graisse. (sp-k)

Optique

Louez «catalytique»...

La concurrence existant sur le marché de la location de voitures exige des réflexes. Avis est le premier à avoir eu celui de proposer à ses clients suisses des voitures équipées de pots catalytiques. En prime à bord une liste des stations d'essence sans plomb et quelques instructions.

Le salon de la nostalgie

La nostalgie est à la mode, et dans le secteur de l'automobile plus encore qu'ailleurs peut-être. Peu après le grand succès du 55e Salon international de l'auto à Genève, qui a beaucoup parlé d'avenir, voici que s'annonce le 1er Salon international de la voiture ancienne, à Berne, qui mouillera les regards des amateurs de «bon vieux temps». Il aura lieu du 15 au 19 mai à l'Allmend, et sera consacré «aux grands disparus de l'automobile». Quelque 150 autos et motos de ces constructeurs aujourd'hui disparus seront présentées. (sp/K)

Scorpio: bon signe...

Actuel

Refaire un haut de gamme européen, ce n'est pas une sinécure, on l'a déjà dit. Tout le monde y travaille, dans une rivalité de talents qui n'a d'égal que l'importance des enjeux commerciaux... Dans une récente chronique (page «auto» du 21 mars), nous avons présenté la dernière contribution de Ford Europe à cette compétition de haut niveau: la Scorpio, remplaçant de la très classique Granada qui a fait une estimable carrière. Présentation statique uniquement: la voiture, chouchoutée par ses constructeurs qui la veulent sans défaut de jeunesse, s'est fait un peu attendre. Nous avons pu depuis faire un peu mieux connaissance de ce nouveau modèle important, au cours d'une prise en mains de quelques centaines de kilomètres.

Confirmation, à cette occasion, des premières impressions. Plus petite (un peu) que la Granada, la Scorpio s'inscrit dans la ligne esthétique de la Sierra, avec une audace toutefois bien gommée, plus d'ailleurs par le temps écoulé depuis et l'évolution de la concurrence que par un accès de timidité des stylistes maison.

Un peu cocktail de tendances (à l'avant «Sierra» succède un profil un peu «Audi» et une poupe vaguement «Mercédès...») la ligne reste personnelle dans sa moderne efficacité aérodynamique. Elle

offre l'avantage pratique d'un arrière polyvalent tout en restant classique: le décrochement recèle un vaste hayon qui s'ouvre bas sur un vaste coffre modulable par rabattement 40-60% des sièges arrière. Technique oblige, toutefois: la propulsion arrière, bientôt suivie d'une version 4x4, met le plancher de ce coffre relativement haut, et, plus regrettable, le réservoir d'essence en position relative exposée, très à l'arrière.

Surtout, le capot plutôt court et très plongeant réserve un espace important aux passagers. L'habitabilité est vraiment généreuse, particulièrement à l'arrière, sauf peut-être en garde au toit. Dans cet habitacle à la visibilité panoramique, on sent l'attention vouée à créer les conditions d'une agréable convivialité automobile.

Le confort, au niveau des sièges déjà, était prometteur à l'arrêt: il tient ses promesses. Les petites routes défoncées d'Italie du Nord nous ont révélé une suspension bien maîtrisée, laissant filtrer un minimum de cahots, mais suffisamment ferme toutefois pour conférer à la voiture une tenue de route très saine, peu affectée par le mode de propulsion. A ce niveau élevé de sécurité on ajoute en la saluant la présence d'un système de freinage anti-blocage ABS de série sur tous les modèles, ce qui est remarquable. En revanche, la direction assistée à effet



dégressif, de série aussi, nous a paru atténuer légèrement le contact que le conducteur aime avoir de la route.

Nous n'avons essayé que la version la plus modeste de la Scorpio, la CL. Moins riche en équipement que les GL et Ghia, elle offre quand même, outre l'ABS et la direction assistée déjà cités, le volant réglable, le verrouillage central (avec les serrures inédites, plus sûres, qu'inaugure la Scorpio) et l'antenne radio intégrée à

la lunette arrière, par exemple. Le moteur 2 L, pas très nouveau, faisait un peu souci dans cette caisse importante; Mais la gestion électronique et l'aérodynamisme paient: à l'usage, il se révèle à la hauteur de sa tâche.

La Scorpio se réfère non à l'insecte inquiétant mais au firmament zodiacal, et avec l'argument d'un prix compétitif, on peut dire au premier contact qu'elle paraît née sous un bon signe. (mhh)

Paquets de nerfs... (II)

Test

Dans notre dernière page «auto», nous évoquions la vogue, nullement démentie par la mise en cause actuelle de l'automobile-passion, des voitures compactes à caractère fougueux, et les justifications qu'on peut trouver à ces «paquets de nerfs» automobiles, qui sont aussi garants d'efficacité et de sûreté quand on n'en fait pas

sujet à crises... Et nous donnions nos impressions des derniers avatars de deux «grandes classiques»: la Fiat Ritmo Abarth et la VW Golf GTI. Poursuivons notre exploration de ce petit monde de mieux en mieux garni avec deux plus récentes venues, outsiders à succès.

Peugeot 205 GTI La plus agile

Rengainez les vieilles images que vous trainiez peut-être encore de Peugeot-la-voiture-de-pépère ! Quand le constructeur sochalien annonce qu'il «sort ses griffes», il ne bluffe pas.

C'est vraiment une image (et une santé !) toute nouvelle que la firme franc-comtoise s'est donnée. Cela avait commencé discrètement, peut-être trop. Mais c'est devenu une évidence frappante depuis l'entrée en force sur le marché de la ravaguse 205. «Des» 205 devrait-on dire, puisqu'elles sont déjà toute une famille qui ne demande qu'à s'agrandir d'un break et d'un cabriolet, par exemple... Si la petite surdouée de cette famille, la Turbo 16 soupapes 4x4 fait des étincelles en rallye, plus proche de Monsieur Tout-le-Monde et de l'usage quotidien, la GTI a hérité du tempérament de cette sportive de choc et du «look» très «branché» de toute la tribu.

A coup sûr, la 205 GTI a de la gueule. Et elle tient ce qu'elle promet. Ramassée, trapue, sympa avec ses courbes sans mièvrerie qui lui donnent en plus une bonne efficacité aérodynamique, elle est aussi parfaitement campée sur la route qu'elle en donne l'impression. C'est l'atout maître, la séduction la plus irrésistible de cette voiture: une tenue de route éblouissante, insolente. L'autoroute n'est pas le meilleur terrain où elle s'exprime: on y déplore une boîte un peu «courte» qui laisse le moteur haut dans les tours, et surtout un fâcheux «galop», oscillations continues dans le sens longitudinal, bien plus fatiguant en définitive que l'inconfort acceptable d'une suspension dont la raideur n'a rien de français. Mais sur parcours mixtes, quel festival ! Des appuis nets, une docilité et une franchise totales, le petit engin dialogue en permanence avec son conducteur, lui obéit sans jamais se coucher, ne le trahit jamais ! La neige et la glace même, compagnes de mon test, mettent en valeur l'équilibre et l'agilité exceptionnels de cette petite auto qui est sûrement une des plus enthousiasmantes à conduire dans les sinuosités.

Pas trop gourmand – mon test hivernal m'a révélé une consommation moyenne de 9,5 L aux 100 km – pas trop bruyant non plus si l'on excepte quelques incongruités d'échappement en retenue, parfois, souple, démarrant facilement, le (nouveau) moteur de 1,6 L manifeste beaucoup de vitalité, et confère à la 205 GTI des performances avantageuses. Le freinage est agréable et sans faiblesse.

Bien sûr, la 205 GTI n'a pas un coffre à bagages à la mesure du «coffre» qu'elle affiche en tempérament. Pourtant, celui-ci est logeable, bien modulable par rabattement moitié-moitié de la banquette. Et cette dernière, si elle est plus spartiate que les bons sièges baquets avant, offre des conditions de transport acceptables à deux adultes, avec une place suffisante pour leurs jambes notamment. Ce qui en fait plus qu'une sportive égoïste: une vraie petite familiale, polyvalente, aussi urbaine que routière.

Si l'instrumentation est correcte dans son classicisme, avec de vrais instruments de contrôle au complet, et l'ergonomie convenable à l'exception de l'emplacement des commandes de chauffage et de la radio, on peut regretter un aspect parfois un peu «pauvre» des garnissages, ainsi que des rétroviseurs «miquelots», et un chauffage qui ne permet pas l'apport simultané d'air frais. A cela près, quelle efficacité sous un faible volume... et pour un prix lui aussi «sympa» ! (mhh)

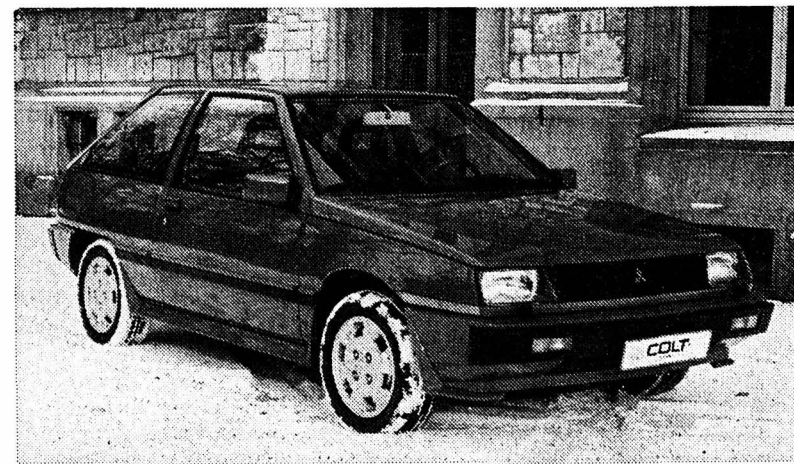

Mitsubishi Colt Turbo La plus puissante

Ça fait un bout de temps déjà que Mitsubishi s'est fait un champion du turbocompresseur, offert aujourd'hui sur tous les modèles de sa gamme, ou presque. Mais la Colt à cette sauce est une découverte.

C'est que la voiture en elle-même, estimable représentante du styling japonnais contemporain – en progrès considérable, il faut le dire, sur les errances précédentes, mais encore entaché volontiers de quelques... curiosités – n'a rien pour frapper. Très «actuel» dans la fluidité de l'avant, le dessin de cette carrosserie somme toute banale se rapproche plus de celui d'un coupé que de celui d'une berline, car l'arrière en pente marquée réduit singulièrement l'habitabilité intérieure, au niveau de la tête des passagers arrière surtout. Ceux-ci n'ont d'ailleurs guère de place pour leurs jambes non plus, et les sièges qui ne nous épargnent pas l'agaçante conception nipponne du réglage, ne ménagent qu'un accès fastidieux à la banquette du fond. De surcroît, celle-ci n'est pas rabattable, malgré la présence du hayon, et seuls les dossiers s'abaissent (1/3-2/3) pour étendre un espace à bagages ni très long ni très profond. Tant qu'à critiquer, soulignons encore en hochant la tête ces autres constances de la production nipponne: une radio de série bonne à jeter, des rangements avant un peu chiches (mais ils sont généreux à l'arrière, ce qui est paradoxal ici !), une ergonomie encore discutable (je n'ai pas vraiment trouvé une position convenable sur le rapport distance au volant – distance aux pédales, et certaines commandes – radio, vitre arrière thermique – sont situées trop bas). Il semble y avoir encore certains progrès à faire dans l'optimisation de l'habitacle. Mais trêve de jérémiades. En finition, en soin de construction, les Japonais en remontent à beaucoup, et de ce point de vue la Colt fait très bonne impression. Et en technique, attention: fini le temps de la rusticité bonasse...

La Colt Turbo surprend en marche. Son style, comme dirait Ferré, elle l'a surtout sous la robe ! C'est son moulin qui décoiffe ! Impressionnant, ce 1,6 L. Démarrant sans problème, restant toujours d'une discrétion BCBG au point de faire toujours la délicatesse aux occupants de les laisser ouïr surtout le chantonnement du turbo, équilibré (grâce à des arbres d'équilibrage, brevet Mitsubishi), pas ridicule à bas régime, même s'il manque un peu de souffle quand le turbo ne souffle pas, il manifeste un punch incroyable dès 2500 t/mn environ. A croire qu'il devient turbine lui-même, grimpaçant dans les tours avec une aisance totale, et semblant ne jamais vouloir s'arrêter de pousser (ou plutôt de tirer, puisqu'il s'agit d'une traction avant, mais l'effet, c'est dans le dos que le pilote le sent...). Quelle sécurité dans les dépassements, pour peu qu'on veuille bien jouer de la boîte, au demeurant exemplaire ! Et quel danger... de se laisser aller à cette aisance qui vous emmène très, très vite tellement au-delà des limites même du répertoire des amendes d'ordre ! Evidemment aussi, cette santé ne va pas sans un certain appétit: j'ai mesuré, en pneus d'hiver il est vrai, 10,8 L aux 100 de consommation moyenne. La suralimentation n'est pas un vain mot, ma foi...

Et ce punch, la Colt Turbo l'assume dans son freinage comme dans sa direction (juste un peu lourde en manœuvre), et dans ses suspensions, assez agréables pour cette race de véhicule, en dépit d'une certaine sécheresse. Sans reproche en ligne, la tenue de route reste docile en courbes, avec quand même l'impression d'une certaine sensibilité aux changements de charge et d'un train avant parfois un peu dépassé par le torrent de puissance à transmettre, surtout sur sol glissant bien sûr.

On est loin (et le prix catalogue le rappelle !) du gadget... (mhh)

MAGAZINE

vie pratique

santé

La pomme devient un collier magique

Une administration fédérale, on l'imagine très austère. Avec des fonctionnaires stricts, des couloirs silencieux et interminables, des portes mystérieuses et capitonnées ouvrant sur des bureaux remplis d'armoires et de classeurs numérotés. Qu'on est loin de l'univers imprévisible, espiègle et frondeur des enfants ! Et pourtant... Saviez-vous qu'à la Régie fédérale des alcools on conserve soigneusement des centaines de dessins de gosses ? Pas sérieuse cette administration, alors ? Si, bien au contraire.

A l'origine de l'affaire, le début des années 1950, quand on constate un peu partout en Suisse une recrudescence inquiétante de la carie dentaire. Surtout chez les écoliers dont on analyse le comportement: ils déjeunent mal trop souvent et, pour couper court au «coup de pompe» des dix heures, ils s'enfilent dans une boulangerie-pâtisserie-confiserie pour y acheter force chewing-gum et caramels mous aussi traités pour les dents qu'attirant pour les yeux.

Contre-offensive: encourager la consommation d'une pomme à la récréation. L'idée fut appliquée pour la première fois à Bâle et à Aarau en 1954, avec l'appui de la Régie fédérale des alcools, dont la mission est de promouvoir la santé publique.

Depuis lors, l'idée a fait son chemin. Ainsi, cet hiver, un millier de communes ont participé à l'action, dont un tiers en Suisse romande, relève Jean Ryser, responsable de la campagne «pomme à la récréation» à la Régie fédérale des alcools. «Cela signifie que nous avons distribué dix millions de pommes, un train de 130 wagons.» Et si, par magie, on faisait un grand collier de toutes ces pommes, il mesurerait 665 kilomètres !

Un millier de communes donc, mais avec des absents de marque: Berne et Zurich, par exemple, qui n'ont inscrit que quelques classes seulement. Si le nombre des communes augmente, le volume des pommes distribuées reste sensiblement le même, année après année. Comme le nombre d'élèves diminue dans les classes helvétiques, on peut en déduire qu'ils mangent davantage de pommes et cela pendant une période plus longue.

Normalement, l'abonnement des élèves compte une trentaine de pommes. Le prix varie de un à six francs selon les conditions locales (éloignement des centres de production; participation financière ou non des cantons et

communes). La régie n'offre pas d'aide financière directe, mais elle met gratuitement une documentation à disposition des écoles, communes, cantons. Sans oublier la «lettre aux parents» - 15.000 exemplaires l'an passé pour Genève, et 70.000 pour la région lausannoise - traduite même en romanche, et qui explique le sens et le but de cette distribution.

Le succès ou l'échec de la pomme des dix heures dépend beaucoup de la personnalité du concierge ou du responsable de l'école. En général, c'est dans les petites classes (jusqu'à 12-13 ans) qu'elle remporte le plus de succès, précise M. Ryser. Passé cet âge, l'intérêt diminue. On ne note pas de différence particulière de consommation entre les filles et les garçons, entre la plaine et la montagne. C'est pourtant dans cette dernière région que la pomme des dix heures semble faire le plus plaisir, les enfants y sont souvent moins «gâtés» qu'en ville.

La pomme des dix heures, n'est-ce pas un bon moyen d'écouler une production excédentaire ? Non, répond M. Ryser. Certaines années, la récolte des pommes a été très faible et nous avons eu toutes les peines du monde à trouver des fruits pour organiser la campagne. Mais nous sommes quand même parvenus à répondre à toutes les demandes.

Pourquoi toujours les pommes et pas les cerises ou les poires, lorsque la cueillette est suffisante ? Nous y avons songé, répond M. Ryser. On a même tenté un essai avec des poires. Mais, finalement, nous avons dû y renoncer pour des raisons pratiques: fruits trop délicats, problèmes d'emballage, de conservation, de distribution. La pomme reste de loin le fruit le plus pratique. Quelque 400 fournisseurs - parfois des paysans - livrent leur marchandise aux écoles. La qualité est contrôlée par des experts de la Fruit-Union suisse.

Et les dessins ? Chaque année, M. Ryser choisit quelques classes de différentes communes, et les invite à un concours de dessin sur le thème «la pomme de la récréation». La Régie conserve les meilleurs qui sont choisis pour illustrer la «lettre aux parents» de l'année suivante. En conservant tous ces dessins, on pourra suivre l'évolution du goût des enfants et observer ce qui les influence à différentes époques - vidéo, Goldorak, etc. - Et qui sait, en tirer d'utiles conclusions pour la santé aussi.

P.-A. Cornaz
(cria)

mode

Le parapluie accessoire indispensable

L'industrie du parapluie suisse peut s'enorgueillir d'une longue tradition. En 1914, la pénurie de matières premières amena les fabricants de parapluies suisses à s'unir dans une association de défense de leurs intérêts. La structure d'alors, marquée par de nombreux petits artisans, se transforma au cours du temps en un groupe d'entreprises industrielles hautement spécialisées. L'association se compose aujourd'hui de sept membres du domaine de fabrication (plus un groupe du commerce de détail).

Deux cents personnes sont actuellement occupées par des entreprises de fabrication de parapluies. La force de production intérieure réside surtout dans la disponibilité à court terme. Les fabricants sont mobiles, créatifs et peuvent donc s'adapter rapidement aux tendances de la mode. Les exécutions spéciales sont aussi réalisables en petites quantités. Des parapluies publicitaires ou des articles spéciaux pour sociétés, noces, groupes folkloriques, etc. sont fabriqués dès 20 pièces déjà.

Les parapluies suisses jouissent d'une excellente renommée sur le plan international. C'est ainsi que l'on rencontre souvent à Zurich, les acheteurs du grand magasin londonien Harrods de renommée internationale.

La production annuelle suisse varie entre 1 à 1,3 million de parapluies. La part de marché de ces parapluies suisses s'élève à environ 60%.

Un parapluie moderne se compose de 40 à 120 pièces. Le travail manuel est toujours nécessaire malgré l'automatisation.

Il y a deux genres de parapluies pour le professionnel: le parapluie long et le parapluie pliant. Ceux-ci sont vendus dans la proportion. 60 : 40. Sur 10 acheteurs de parapluies, sept sont des femmes et trois des hommes. Un Suisse sur trois achète en moyenne un parapluie par an.

En plus du métal pour la monture, on utilise le cuir, le bois ou la matière synthétique pour la poignée et en fonction du modèle. La partie la plus importante du parapluie est constituée par le tissu de recouvrement. C'est



grâce à leurs propriétés d'emploi que les tissus en fibres synthétiques, comme Nylsuisse (polyamide) et Tersuisse (polyester), sont le plus souvent utilisés pour les parapluies. Un mini-parapluie ou parapluie pliant moderne ne saurait être fabriqué sans ces tissus légers.

Les fibres synthétiques n'absorbent pas l'eau, les couleurs sont résistantes et les parapluies séchent très rapidement. Les tissages Gessner S.A. à

Wädenswil, fournissent les tissus en jacquard très mode pour l'industrie du parapluie.

C'est grâce à l'initiative des fabricants que le parapluie est redevenu un accessoire de mode et n'est plus un simple objet d'usage courant. Le sens de la qualité, le signe distinctif commun - l'anneau bleu-royal - dont sont pourvus tous les parapluies suisses continue à connaître le succès sur le marché. (sp - vs)

éducation

Bébé suce son pouce

Les parents ne devraient pas s'inquiéter de voir leur enfant sucer son pouce ni essayer de l'en empêcher, assure un professeur de pédiatrie de l'Université de Harvard. Cela n'a rien de «pathologique».

Le médecin en question dit que c'est commun chez les bébés sains et satisfaits et que cette habitude «peut même encourager le développement de l'indépendance».

Il semble que le bébé soit «débrouillard» et qu'il ne tarde pas à

apprendre que le sucement du pouce procure une sensation de plaisir et dissipe les tensions ainsi que les frustrations.

Cela peut commencer tôt, dès cinq mois avant la naissance, augmenter jusqu'à l'âge de sept mois, puis diminuer spontanément.

Le Dr T. B. Brazelton a examiné septante bébés normaux et a constaté que le sucement du pouce n'était associé ni à la faim, ni à la fatigue, ni à une sensation de malaise pas plus qu'à une tension inhabituelle.

Lors de leur premier anniversaire, 66 enfants ne suçaient plus leur pouce. Seuls deux sujets continuaient encore après l'âge de deux ans.

Le Dr Brazelton admet que si l'habitude de sucer son pouce persiste jusqu'à l'âge de cinq ou six ans, il est possible que les dents de l'enfant avancent comme celles d'un lapin. Cela peut être aussi la source de problèmes en relation avec la prise de nourriture, le sommeil, l'appétit, entre autres.

En revanche, «chez le fœtus et le nouveau-né, le sucement du pouce traduit une merveilleuse capacité de maîtriser des réactions excessives et devrait être apprécié à sa juste valeur. Le réflexe prend un aspect volontaire et devient important pour le nourrisson. (D. S.)

conseil

● Ne lavez jamais à l'eau chaude une tache de sang: elle deviendrait indélébile. Rincez-la dès que possible à l'eau froide ammoniacale.

● Pour dénoyer prunes, pêches et abricots, fendez chaque fruit, le long du noyau central, à l'aide d'un couteau bien affûté. Retirez ensuite délicatement le noyau.

● Après avoir lavé les groseilles, égrenez-les en faisant passer les dents d'une fourchette le long de la grappe. Les petites baies tomberont, sans être meurtries.

le saviez-vous ?

Les animaux blessés

Des chercheurs astucieux ont décidé de savoir pourquoi les animaux blessés léchent instinctivement leurs blessures. Ils espèrent ainsi trouver le moyen d'accélérer le processus de cicatrisation chez l'homme.

Une étude visant à déterminer l'efficacité du «facteur de croissance des nerfs» (NGF en anglais), une protéine qu'on trouve dans la salive de certains animaux, se poursuit d'ailleurs actuellement.

Les chercheurs estiment en effet que cette protéine doit stimuler un élément bien précis du système immunitaire de l'organisme, qui est formé d'un ensemble de protéines du sang et de cellules capables de combattre la maladie.

Petits mais puissants !

Avec leurs 700.000 variétés connues, les insectes représentent les 4% de tous les êtres vivants sur notre planète. Une seule mouche peut se reproduire d'une descendance de 25 millions d'individus en une saison et, il faut le dire, d'individus qui sont aussi de solides gaillards.

Si nous considérons un moucheron dont le poids moyen est de l'ordre de 3 milligrammes et qui donne pour voler 300 coups d'ailes à la seconde, nous devons bien convenir que nous nous trouvons en face du plus petit, du plus silencieux et du plus puissant moteur existant au monde.

Quant à la puce... Nous nous passerions bien de ses morsures, mais pour ce qui est de sauter, l'homme - non entraîné - bondirait le plus aisément du monde par-dessus les tours de Notre-Dame de Paris, s'il possédait la détente musculaire du minuscule insecte. Nous porterions aussi sur notre dos de dix à douze éléphants si nous avions la force et la résistance de... la sauterelle !

● Les framboises et les mûres sont des baies très fragiles. Il faut éviter de les laver et les consommer très rapidement après leur achat ou leur cueillette.

cuisine

Retour au temps des Vikings avec un fer à bricelets

avec certificat de qualité et un régulateur automatique de température.

A propos de température: les techniciens ont conçu un nouveau système de chauffe qui assure une répartition homogène de la chaleur sur tous les motifs pour bricelets. Ces derniers sont d'ailleurs des reproductions fidèles d'ornements de plaques datant du 19e

siècle. D'un maniement très simple, ce nouvel appareil permet non seulement de préparer des biscuits pour le thé ou l'apéritif, mais aussi une foule de choses toutes plus délicieuses les unes que les autres. Sont livrés avec l'appareil le livre de recettes, la spatule spéciale en bois, le rouleau à pâtisserie et la forme à cornets, ainsi que la garantie d'une année.



D'une forme inspirée des anciens fers à bricelets mais doté de tous les raffinements dus à la technique moderne, le modèle «rustical». (Photo Jura)

Fabricant suisse d'appareils ménagers, Jura a eu une idée tout à fait originale: à l'issue d'une étude détaillée des vieux fers à bricelets et des coutumes qui leur étaient liées - elles remontent jusqu'au temps des Vikings, ainsi que l'attestent des fouilles du 7e siècle - il fut finalement décidé de créer un appareil qui reprend pratiquement la forme d'origine - mais en offrant bien entendu toutes les commodités que la technique est à même de garantir.

C'est ainsi, par exemple, que cette nouveauté appelée «fer à bricelets rustical» est dotée d'une longue poignée double et a une présentation semblable à celle des anciens modèles qu'on faisait chauffer directement sur le feu. Cette réalisation présente un double avantage: d'une part, elle permet de maintenir les mains éloignées de la zone chauffante, d'autre part, l'appareil est très compact et étroit, pouvant ainsi trouver aisément place même dans la cuisine la plus exigüe.

Autres détails pratiques: l'étrier de fermeture de la poignée, qui maintient serrées - sans intervention des mains - les deux plaques chauffantes, le support à trois points (gage d'une stabilité accrue), ainsi que l'orifice inédit pour l'évacuation des graisses. De plus, ce fer à bricelets électrique possède un revêtement antiadhésif SilverStone

AFFAIRES IMMOBILIÈRES

A louer
dès le 1er juin 1985,
bar à café
avec matériel d'exploitation.
Situé à proximité de la Place de l'Hôtel-de-Ville. Loyer mensuel Fr. 850.—.
Pour tous renseignements, s'adresser à l'Etude Maurice Favre, Léopold-Robert 66, La Chaux-de-Fonds, ☎ 039/23 73 23.

À LOUER Baptiste-Savoie 11
2610 Saint-Imier
LOGEMENT
de 3, éventuellement de 4 chambres. Galetas, cave. Prix avantageux. Libre dès le 1er juillet 1985 ou date à convenir. 87-112
Renseignements et location:
FIDUCIAIRE ANDRÉ ANTONIETTI
Rue du Château 13, 2000 Neuchâtel, ☎ 038/24 25 25

RENAN
A louer pour fin juin à la rue des Convers
3 PIÈCES
avec tout confort. Loyer Fr. 280.— + charges.
Etude Ribaux & von Kessel, avocats et notaires, Promenade Noire 6, Neuchâtel. ☎ 038/24 67 41.

Saint-Imier
A louer Dr-Schwab 8, tout de suite ou à convenir, bel appartement de
1 pièce meublée
Loyer Fr. 200.— + charges.
Pour visiter: ☎ 039/41 10 35
cogestim
Maupas 6, Lausanne, tél. 021/208861

GECO 039/23 26 56
GÉRANCE ET COURTAGE SA
58, RUE JAQUET-DROZ - 2300 LA CHAUX-DE-FONDS

A louer quartier Cornes-Morel
MAGNIFIQUE APPARTEMENT
RÉSIDENTIEL DE 5 1/2 PIÈCES EN DUPLEX
dont 3 chambres à coucher, 1 grand salon avec cheminée, 1 hall, 1 cuisine entièrement aménagée, 1 salle de bain, WC + 1 douche-WC, 1 réduit, 1 balcon, 1 cave. Environ 159 m². Libre tout de suite ou date à convenir. 91-475

On cherche pour époque à convenir
logement
3 1/2-4 pièces
si possible dans immeuble ancien rénové ou en bon état.
Faire offre sous chiffre AB 11017 au bureau de L'Impartial.

A louer pour tout de suite
appartement
2 pièces
comprenant 2 chambres, cuisine, hall, salle de bain, balcon, plein sud, quartier de la Charrière. ☎ 039/28 22 36 entre 11 et 12 heures.

Particulier cherche à acheter région La Chaux-de-Fonds
une grande ferme ou villa à rénover
Faire offres sous chiffre 87-1313 à ASSA, Annonces Suisses SA, faubourg du Lac 2, 2000 Neuchâtel.

Si vous oubliez de faire de la
publicité
vos clients VOUS oublieront

Votre journal: L'IMPARTIAL
A louer pour le 30 juin ou date à convenir
APPARTEMENT
3 pièces + alcôve, balcon. Rue Beau-Site. ☎ 039/23 60 73. En cas d'absence: ☎ 039/23 13 49.

A louer
local commercial
environ 80 m².
1er novembre ou à convenir.
☎ 039/26 98 28

Terrains à bâtir
A vendre à
- **COURFAIVRE**: 8 parcelles de terrain équipé, bonne situation
- **COURTEDOUX**: environ 7 000 m² de terrain équipé
- aux **FRANCHES-MONTAGNES**: environ 7 000 m² de terrain équipé.
Pour tous renseignements, écrire à case postale No 1, 2892 Courgenay, ou ☎ 066/71 12 89/66 61 24 7/71 21 14

A vendre ou à louer dans nouvel immeuble en finition à Villeret, centre du village,
appartement
4 1/2 pièces
cuisine équipée, balcon habitable, cheminée française, WC/bain séparés, garage individuel, pelouse arborisée, confort maximum. Libre à partir du 1er juin 1985.
Pour tous renseignements: **SERFICO, Midi 13, 2610 Saint-Imier, ☎ 039/41 15 05.**

Mise en location de surfaces commerciales et administratives
Ouverture des magasins:
automne 1986

Immeuble commercial, administratif et locatif
Pré-Guillaume Delémont

Renseignements et réservations
Conception: Av. de la Gare 42, 2800 Delémont, Tél. 066 22 89 22
Réalisation: Bellevoüe 16, 2800 Delémont, Tél. 066 22 74 33

soreba sa Romain Leschot architecte
pariètti et gindrat sa

À VENDRE à l'Orée-du-Bois
JOLIE VILLA JUMELÉE
Comprenant 6 pièces; grand living avec cheminée, 4 chambres à coucher, superbe cuisine chêne massif, WC, salle de bain, jardin, garage. Fr. 390 000.—.
Pour traiter: Fr. 30 000.— à Fr. 40 000.—.
Ecrire sous chiffre XL 10887 au bureau de L'Impartial.

A Cornaux, à vendre luxueux
appartements de 5 pièces
+ cuisine dans un immeuble résidentiel. Pour traiter Fr. 60 000.— environ. Demi-lods.
Pour tous renseignements et visites s'adresser à:
Agence immobilière IVAC SA
Case postale 16, 037/75 31 35, 1564 Dombidier

Muratti extra.
Une valeur sûre.

3mg Goudrons
0,3mg Nicotine

MURATTI
AMBASSADOR
Extra
100's
3 MG TEERSTOFFE 0,3 MG NIKOTIN

NEW
100's

4mg Goudrons
0,3mg Nicotine

MURATTI
AMBASSADOR
Extra
100's
4 MG TEERSTOFFE 0,3 MG NIKOTIN

Hé! les fans! applaudissez notre nouvelle vedette.

Cause cessation du dépôt d'échelles à Fluelen, nous vendons la totalité de notre stock
Echelles alu coulissantes 2 plans
 favorite selon DIN-TUV et d'une sécurité éprouvée.
 10 m ancien prix Fr. 448.-
 maintenant Fr. 298.-
 Vente autorisée du 18. 3. au 18. 6. 85
 Livraison franco domicile
 Interat Fluelen,
 réception des commandes:
 tel. 039/28 53 90



De g. à dr.: T-shirt Fr. 10.- à 12.-,
 pantalon à ceinture élastique
 Fr. 29.- à 39.- (tailles 116-176).
 Chemise polo Fr. 19.90 à 23.90.

SCHILD
 LA MODE À SUIVRE

jeans avec ceinture, Fr. 19.-
 à 25.- (tailles 104-176). Robe
 fillette, haut détachable, jolie
 fermeture dans le dos, Fr. 45.-
 (tailles 128-152).

LA CHAUX-DE-FONDS, av. Léopold-Robert 21 - NEUCHÂTEL, Saint-Honoré 9

Lunetterie Centrale
 Lunetterie Centrale

Lunetterie Centrale

Lunetterie Centrale

Jacques-E. Mahéas
 Daniel-JeanRichard 15

☎ 039/23 22 00

La Chaux-de-Fonds

Entreprise horlogère cherche

comptable qualifié

avec au moins cinq années de pratique dans une entreprise industrielle ou commerciale.

Le candidat idéal doit disposer d'une bonne maîtrise en:

- comptabilité générale,
- budgets,
- établissement des salaires, et être familiarisé avec le traitement informatique.

Nous offrons:

- un travail varié au sein d'une petite équipe, permettant un accès à tous les secteurs de la comptabilité.

Les candidats sont priés d'adresser leur offre avec curriculum vitæ et prétentions de salaire, sous chiffre JN 10499 au bureau de L'Impartial

86-317

**Mes réserves financières sont en
sécurité. A la SBS naturellement.**

L'épargne-succès

SBS

Appréciez-vous également le sentiment merveilleusement rassurant de savoir que vous disposez de quelques économies? Que ce soit pour de futurs voyages, de nouvelles acquisitions ou simplement pour parer à toute éventualité.

L'épargne-succès SBS vous offre un large éventail de comptes et livrets pour lesquels nous ne percevons aucuns frais. Il ne vous reste donc plus qu'à choisir les mieux adaptés à vos objectifs!

Vous désirez acquérir vos quatre murs; dans ce cas prenons le compte d'épargne logement Bonus. Il vous rapporte ½% d'intérêts de plus qu'un livret d'épargne plus un bonus de financement (= 4% + 1%).



**Société de
Banque Suisse**

SBS. Une idée d'avance.

AFFAIRES IMMOBILIÈRES

A vendre
appartement 5 pièces en PPE
 cuisine et salle de bain agencées, WC séparés, 3 chambres à coucher, salon, salle à manger avec poutres.
 Ecrire sous chiffre RF 10679 au bureau de L'Impartial.

A remettre à Neuchâtel
 pour cause de départ:
magasin de photo et laboratoire
 (entièrement équipé)
 Bien situé, centre ville.
 Pour traiter: Fr. 130 000.-
 Ecrire sous chiffre 87-1310 à ASSA, Annonces Suisses SA, case postale 148, 2000 Neuchâtel.

Cuidad Quesada Torre Vieja
 A vendre
beau terrain
 bien centré
 Ecrire sous chiffre GC 10748 au bureau de L'Impartial.

A vendre au Val-de-Travers
magnifique villa
 7 pièces sur 2 étages,
 possibilité de créer un studio indépendant, local de 70 m² au rez-de-chaussée, situation ensoleillée.
 Ecrire sous chiffre 87-1307 à ASSA, Annonces Suisses SA, 2, faubourg du Lac, 2000 Neuchâtel.

Nous cherchons
villa ou immeuble locatif
 entre 4 et 12 appartements. Eventuellement à rénover.
 Région Jura, La Chaux-de-Fonds, Le Locle.
 Adresser offres sous chiffre Z 28-539277 Publicitas, 2001 Neuchâtel.

J'achèterais petite
maison familiale
 avec dégagement, situation ensoleillée, à la rigueur petit locatif avec 2 appartements.
 Ecrire sous chiffre 91-1196 à ASSA, Annonces Suisses SA, 31, avenue Léopold-Robert, 2300 La Chaux-de-Fonds.

A louer, rue Jaquet-Droz 12
1 pièce meublée
 cuisine agencée, salle de bain, tout confort, libre tout de suite ou à convenir.
 Téléphoner après 19 heures au 038/33 26 74.

A louer
magnifique atelier
 pour bijouterie ou petite mécanique fine (environ 6 personnes), situé au nord-est de la ville, parfaitement aménagé. Prix de location à discuter.
 Ecrire sous chiffre E 28-350066 Publicitas, 2001 Neuchâtel.

ANNONCES CLASSÉES
 «Immobilier»
Parution les: lundi mercredi vendredi



Vous savez ce que vous achetez.

**3 x Passat.
3 x nouvelle.**

Maintenant, vous avez le choix entre une Passat à trois volumes, une autre à hayon et un break. Les trois possèdent un équipement encore plus perfectionné, qui frappe le regard. Tous ces détails profitent entièrement à votre confort et à votre sécurité.

Variant C (5 portes)
 1600 cm³, 75 ch (55 kW), 5 vitesses.
fr.17'950.-

Hayon C (5 portes)
 1600 cm³, 75 ch (55 kW), 5 vitesses.
fr.16'400.-

Trois volumes C (4 portes)
 1600 cm³, 75 ch (55 kW), 5 vitesses.
fr.16'400.-

Passat: de 1600 à 2000 cm³ et de 54 ch (40 kW) à 115 ch (85 kW), y compris en diesel et en turbo diesel, à 5 vitesses ou à boîte automatique.

Variant syncro GT: nouvelle version à traction intégrale permanente, de 2200 cm³ et 136 ch (100 kW).



Les avantages des voitures de tourisme VW neuves:

- 6 ans de garantie contre la perforation de la carrosserie par la corrosion.
- 2 ans d'assurance voyage AMAG Intertours-Winterthur.
- 1 an de garantie d'usine, sans limitation de kilométrage.
- Valeur de revente élevée, due à la haute qualité VW.

Intéressante offre de leasing: téléphone 056/43 91 91.



Importateur officiel des véhicules Audi et VW
 5116 Schinznach-Bad
 et les 570 partenaires V.A.G

Coupon informations: **91001** 185.51.f
 Veuillez m'envoyer votre documentation sur le modèle suivant:

 Nom et adresse: _____

 NP, localité: _____
 Prière de découper et d'expédier à:
 AMAG Automobiles et Moteurs SA, 5116 Schinznach-Bad.

2300 La Chaux-de-Fonds Sporting-Garage-Carosserie J.-F. Stich 039 26 44 26	2400 Le Locle 2333 La Ferrière 2877 Le Bémont 2610 Saint-Imier	Garage A. Pandolfo 039/31 40 30 Garage du Jura 039/61 12 14 Garage du Bémont, P. Kröll 039/51 17 15 Garage Touring-Carosserie 039/41 41 71
---	---	---

Neuchâtel: A LOUER de suite
Zone industrielle de Prébarreau
 (à cinq minutes du centre de la ville)
LOCAL 200 m²
 bien équipé, loyer modéré.
 Tél. 038/31 93 31

GARAGE
 à louer
 quartier Tivoli à Saint-Imier.
 Libre dès le 1er mai 1985.
 Prix Fr. 60.-
 ☎ 039/41 35 50 (heures de bureau).

A louer tout de suite ou à convenir à La Chaux-de-Fonds, Abraham-Robert 39
2 pièces avec cuisine agencée. Fr. 410.- charges comprises.
3 pièces avec cuisine agencée, entièrement rénovées. Fr. 519.- charges comprises.
3 1/2 pièces avec cuisine agencée, entièrement rénovées. Fr. 580.- charges comprises.
 Eventuellement avec garages.
 Pour visiter:
INDERWILDI GÉRANCES
 2520 La Neuveville, Celliers 8,
 ☎ 038/51 43 15, 87-30385

URGENT
 A louer pour tout de suite un
appartement 3 1/2 pièces
 Rue Alexis-Marie-Piaget 51.
 Loyer: Fr. 390.- charges comprises.
 1er mois gratuit.
 ☎ 039/23 99 58 aux heures des repas.



À LOUER
POUR FIN SEPTEMBRE 1985
APPARTEMENTS
 de 2 et 3 pièces, dans immeuble moderne à l'ouest de la ville, tout confort, service de conciergerie, ascenseur. 10778

APPARTEMENT
 de 4 pièces, dans immeuble rénové, tout confort, loyer de Fr. 620.-, acompte de chauffage compris. 10777

APPARTEMENT
 de 3 pièces, dans immeuble moderne, chauffage central, salle de bain, rue Abraham-Robert. 10778

APPARTEMENTS
 de 3 et 4 pièces, dans petit immeuble moderne, cheminée de salon, rue Mont-d'Amin. 10779

Pour renseignements s'adresser à:
CHARLES BERSET
 Gérant d'immeubles
 La Chaux-de-Fonds
 Jardinière 87 - 039/23 78 33

Les gémeaux



A louer
 dès octobre 1985, dans la deuxième étape
 Helvétie 52-54

appartements de 4 et 5 pièces,
 cuisine agencée, cheminée de salon, 2 balcons, chauffage électrique individuel, cave.
 4 pièces, loyer mensuel sans les charges Fr. 980.-
 5 pièces, loyer mensuel sans les charges Fr. 1 200.-
 Garage, loyer mensuel Fr. 110.-

Pour tous renseignements, s'adresser à
 l'Etude Maurice Favre, Léopold-Robert 66,
 La Chaux-de-Fonds, ☎ 039/23 73 23.

économiser sur la publicité c'est vouloir récolter sans avoir semé



Confiez vos rêves à...

Réalisations dans toute la Suisse romande

● Fabrication entièrement Suisse
 ● Prix forfaitaires et garantis
 ● Service après-vente gratuit pendant 2 ans
 ● Devis et études gratuits sans engagement
 ● Documentation gratuite
 ● Terrains à dispositions

B.E.R.C.I. SA 1445 VUITÈREUF
 Tél. 024 / 37 17 21

...l'expérience

