

L'IMPARTIAL

Feuille d'Avis des Montagnes 1806

Quotidien neuchâtelois et jurassien édité à La Chaux-de-Fonds
Rédactions régionales: Le Locle, Fleurier, Neuchâtel, Saint-Imier, Tramelan

Rédaction
Administration:
2301 La Chaux-de-Fonds
Rue Neuve 14
Tél. (039) 21 11 35
Télex 95 2114

la voix d'une région

Société éditrice: Imprimerie Courvoisier - Journal L'Impartial S.A.

O

opinion

Le samedi soir après l'turbin...

20 h. 30: que la fête commence... Dans les coulisses de son castelet, Guignol attend, patient, que s'ouvre le rideau tricolore qui le sépare de son public.

Ce soir Guignol est ministre. A midi il était socialiste. Au journal de 23 heures, il cause, cause, cause, dit, exprime, cause encore et expose les intentions de la gauche, du pouvoir.

Derrière le rideau se cachait un écran, Guignol porte des masques. On lui a récrit son rôle. Dans le castelet de la Télévision française, ce n'est plus la joie.

Alors spectateur impénitent qui cherche Guignol et n'entend que paroles et belote et rebelote politiques, au lieu de couper court, on guillotine «TF1», on sabre «FR3», on échoue sur «A2».

On a beau passer d'une chaîne à l'autre au bout de chacune, il faut tirer le boulet de l'ennui.

La droite avait la parole moins intellectuelle et se plaisait à amuser le peuple plutôt qu'à l'éduquer.

La gauche fait dans la culture. Le peuple doit apprendre, le peuple doit savoir, le peuple doit être informé. Alors on place un socialiste avec patente à la tête de l'information de chaque chaîne.

Comme si une carte de presse était compatible avec une carte de parti.

La rumeur monte de la rue et on se bouche les oreilles dans le cénacle des penseurs de programmes:

«Le samedi soir après l'turbin l'ouvrier parisien dit à sa femme comme dessert j'te paye l'café-concert...»

Page 3 Gil BAILLOD

Réunion du comité central du Parti communiste polonais On demande la tête de Solidarité

La réunion hier du comité central du Parti ouvrier unifié polonais (POUP) a été marquée par des interventions en faveur de l'abolition de Solidarité et d'un renforcement du contrôle idéologique. Les membres du comité central élaboraient dans la soirée une résolution par laquelle ils devraient approuver la proclamation de la loi martiale, le 13 décembre dernier.

Des orateurs se sont prononcés à la tribune du comité central en faveur d'un renforcement du contrôle de l'éducation.

Page 3

La réunion du comité central, s'est ouverte hier par un discours du général Wojciech Jaruzelski, président du Conseil militaire de salut national et numéro un du parti.

Dans son discours, le général Jaruzelski a affirmé que les sanctions occidentales et la poursuite de la résistance intérieure empêchaient un assouplissement de la loi martiale.

Un contremaître de la province de Piotrkow, M. Tadeusz Bawarski, a réclamé devant le comité central la dissolution de Solidarité et de tous les autres syndicats qui ont vu le jour pendant la période de réformes démocratiques.

Hier, «Trybuna Ludu», organe du POUP, a publié une lettre demandant que les dirigeants de Solidarité soient jugés pour avoir plongé le pays dans l'anarchie au cours des dix-huit derniers mois.

L'auteur de la lettre, qui signe «un travailleur retraité de Poznan», réclame également que les anciens dirigeants du parti, dont M. Edward Gierek, soient déferés en justice.

Vatican: on parle des réfugiés aux USA

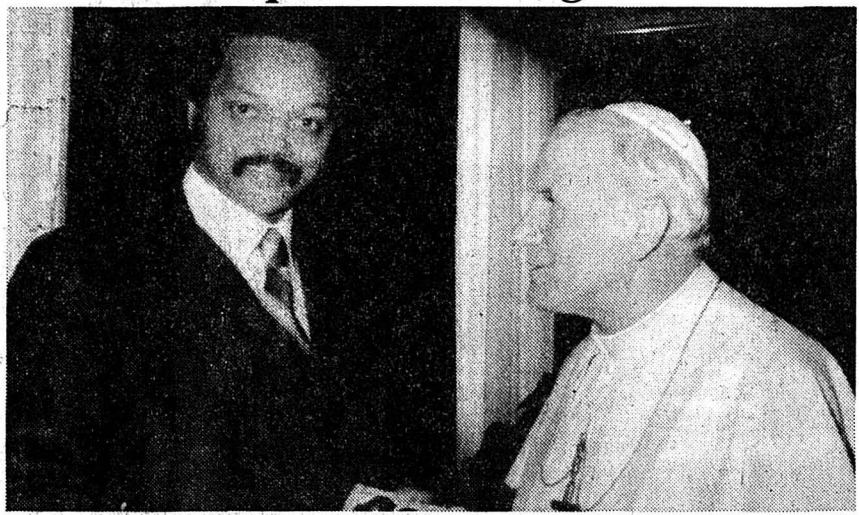

Le pape Jean Paul II a rencontré hier le révérend Jesse Jackson, leader du mouvement des droits civils américains. Leur discussion a porté sur le problème des réfugiés haïtiens vivant en Floride. (Bélino AP)

Afghanistan: graves difficultés soviétiques

Les militaires soviétiques rencontrent de graves difficultés en Afghanistan et ils le disent, alors qu'à Moscou les «politiques» tentent de minimiser les retards d'une normalisation qui traîne depuis deux ans.

Selon des indications recueillies à Moscou, les responsables militaires soviétiques auraient tiré, depuis Kaboul, la sonnette d'alarme auprès du Kremlin, faisant état ces derniers temps d'une recrudescence de la résistance.

Malgré la sérénité apparente des milieux politiques, la lecture même de la presse soviétique semble le confirmer. L'inquiétude des militaires a ainsi été exposée publiquement dans l'«Etoile Rouge» organe des armées d'URSS, le 23 février.

Le correspondant du journal à Kaboul écrivait: «On ne permet pas à l'Afghanistan de construire tranquillement sa nou-

velle vie. Des milliers et des milliers de bandits armés et formés à l'étranger sont lancés chaque jour contre le territoire afghan. Le sang innocent coule, les armes parlent, des écoles et des hôpitaux sont incendiés.»

«TRÈS DIFFICILE»

Comme la «Pravda» ces derniers jours, l'«Etoile Rouge» fait état de scènes atroces qui «glacent le sang et interdisent le silence». Le correspondant du journal parle de femmes et de fillettes découpées en morceaux par des «bandits», mot désignant en URSS les patriotes afghans.

L'«Etoile Rouge» indique que, face à cette résistance, les forces régulières ont dû «intensifier la lutte contre l'ennemi». D'importants combats, au cours desquels 2223 résistants ont été tués et 1117 faits prisonniers, se sont notamment déroulés en janvier. Le bilan côté sovié-

que n'est pas révélé. L'«Etoile Rouge» admet que les soldats soviétiques sont dans une situation critique. «Nous ne le cachons pas, c'est difficile, parfois même très difficile pour eux: aucun soldat, aucun officier (soviétiques en afghanistan) ne nous l'a dissimulé», écrit en effet le journal.

CONFIRMATION

Régulièrement depuis deux ans la presse soviétique publie des articles tantôt apaisants tantôt alarmistes sur la situation réelle en Afghanistan. Les observateurs trouvent dans les reportages soviétiques de ces derniers jours la confirmation d'une résistance active et forte en hommes au régime pro-soviétique de Kaboul. A Moscou d'ailleurs l'ambassade d'Afghanistan refuse toujours les visas pour les journalistes étrangers désireux d'aller enquêter à Kaboul.

Page 3

L'Allemagne de l'Est face au mouvement pacifiste

- par Eric WAHA -

Les autorités est-allemandes, face à la naissance d'un mouvement pacifiste teinté d'anti-militarisme, ont monté cette semaine une opération qui ressemble fort à une contre-attaque, en soulignant au cours de diverses manifestations militaires la nécessité de défendre le socialisme par les armes au besoin.

La cible essentielle de l'opération est un mouvement pacifiste qui bénéficie du soutien de l'Eglise, le «Nascent», qui semble séduire de plus en plus la jeunesse du pays.

La semaine dernière, cette organisation a tenu dans un temple de Dresde une manifestation placée sous le signe du slogan «pour une paix sans armes», emprunté aux pacifistes ouest-allemands. Cette manifestation, qui a réuni 4000 personnes, a donné lieu à diverses attaques contre la politique militaire des autorités.

Dans le cadre de cette contre-attaque gouvernementale, de nombreux journaux

est-allemands ont consacré une large place aux manifestations militaires, exaltant la «fraternité militaire» et «le pacte indestructible et fraternel» qui lie l'armée est-allemande à l'Armée rouge, selon l'expression consacrée des autorités.

EXERCICES PARA-MILITAIRES

La presse a consacré une attention toute particulière aux rassemblements de l'organisation communiste de jeunesse, la «Freie Deutsche Jugend» (FDJ) (Jeunesse libre allemande). En outre, des exercices para-militaires ont été programmés pour les élèves des grandes classes dans les lycées. Ces exercices, institués depuis 1978, ont fait l'objet de vigoureuses critiques de la part des Eglises.

Les propos de M. Matthias Dietrich, premier secrétaire de la section FDJ de Leipzig, repris par le quotidien «Leipziger Volkszeitung» (Journal populaire de Leipzig), illustrent bien l'effort de propagande des autorités en direction de la jeunesse: «Rien n'est plus important que la paix. Voilà pourquoi c'est un honneur pour chaque membre de la FDJ de la défendre les armes à la main». Au cours de la cérémonie que relate le journal, un

étudiant a annoncé en public son intention de s'engager dans l'armée est-allemande pour y faire une carrière d'officier.

CONTRASTE

La police est-allemande n'est pas intervenue contre le rassemblement pacifiste de Dresde, en principe interdit. Cette manifestation marquait le 37e anniversaire de la destruction de Dresde

par les bombardiers alliés le 13 février 1945. Ce raid, à quelques mois de la fin de la guerre, avait fait 35.000 morts, civils pour la plupart.

Au cours de ce «forum de la paix», plusieurs orateurs ont été fort applaudis en affirmant que les gouvernements communistes devraient à leur tour réduire leurs arsenaux au lieu de répéter sans relâche que l'Occident doit désarmer.

Page 3

Neige sur Venise

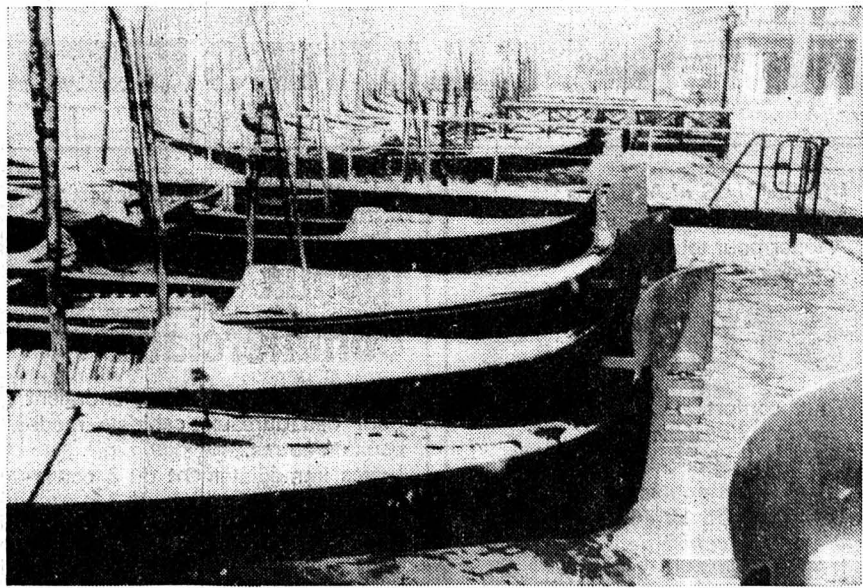

La neige n'a pas épargné Venise où les gondoles se balancent tristement. (Bélino AP)

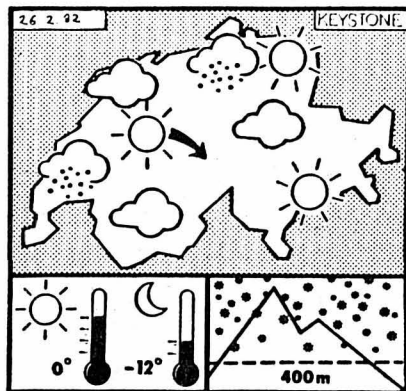

M

météo

Nord des Alpes: nébulosité changeante. Quelques chutes de neige. Sud: assez ensoleillé.

Evolution probable pour samedi et dimanche: nord, variable et froid; sud, ensoleillé.

Vendredi 26 février 1982
8e semaine, 57e jour
Fête à souhaiter: Nestor

	Jeu	Vend
Lever du soleil	7 h. 22	7 h. 20
Coucher du soleil	18 h. 10	18 h. 11

	Mercredi	Jeu
Lac des Brenets	750,53 m.	750,46 m.
Lac de Neuchâtel	428,95 m.	428,95 m.

S

sommaire

Galmiz: attentat contre un pylône à haute tension
SUISSE Page 5

Grand écran
MAGAZINE Page 9

Crédit Foncier Neuchâtelois: exercice satisfaisant
ECONOMIE Page 11

R

région 2e cahier

Splügen ou Gothard?
Le front des marginalisés
PAGE 17

Notre supplément
du 1er Mars

«La royauté vous avait appelés à son secours; c'est la république qui vous reçoit»
Récit de Gil BAILLOD

24073
Sans problème roulez
TOYOTA
Exposition permanente
GARAGE DES MONTAGNES
TOYOTA
Vous pouvez nous faire confiance.

1795.-/2180.-

Buffet-bibliothèque. Laqué ivoire/structuré chêne teinté tabac. 293,5/239 cm. Livrable complet ou en 4 éléments séparés: No 440.353 avec élément à abattant, No 440.355 avec portes et tiroirs, No 440.356 avec bar. No 440.354 avec vitrine. Complet selon illustration 1905.-/1795.-
Salon HOMBURG - velours clair (100% polyacryl) ou en d'autres teintes et en cuir aniline. Ensemble de 3 pièces, comme illustration, 2330.-/2180.- (canapé 2 pl. assorti 875.-/820.-)
Table gigogne - métal noir/lit/or/verre clair. 105/54/34 cm de haut et 54/47/29 cm de haut: Mod. 475.027: 495.-/465.-



230.-/180.-

Table Ø 108 cm - verre fumé/métal laitoné. Mod. 424.011: 240.-/230.-
Chaises rembourrées avec accoudoirs - métal laitoné/tissu brun. Mod. 428.090: 190.-/180.-

Prix livraison à domicile / Prix à l'emporter



2255.-

Chambre à coucher - crème/structure frêne noir. Armoire 4 portes, 203 cm, dont 2 à glaces. Entourage 4 pièces, avec éclairage et miroir, lit français 160/200 cm, 2 tables de chevet, 1 commode avec miroir. Mod. 412.068: 2375.-/2255.-
Mod. 412.067: même modèle, mais avec cadres de lits, 2 x 95/200 cm et armoire 5 portes, 253 cm, dont une à glaces, 2495.-/2370.-



Pfister-Meubles sait vous conseiller lorsque vous parlez ameublement - choix, compétences, idées.

Lors de projets importants nécessitant une vue d'ensemble ou lors de désirs très individualisés, l'atout No 1 de Pfister, la plus grande maison d'ameublements, réside dans sa parfaite compétence et sa longue expérience. Vous trouvez sous le même toit une très vaste offre saisissable au premier regard, qu'il agisse de salons, salles à manger ou chambres à coucher!

Tout est là, sous vos yeux et à portée de main pour vous permettre de faire un choix réussi ou pour procéder à des rapprochements, comparaisons, combinaisons de mobiliers ou d'articles les plus divers: moquettes, tapis d'Orient, rideaux, voilages, lampes, literies, nappes de tables et même de la verrerie et de la vaisselle.



Tout cela en profitant des conseils donnés par un personnel spécialisé toujours prêt à chercher avec vous la meilleure solution à vos problèmes d'aménagement. En un mot le meilleur service aux meilleures conditions!

«Comme on fait son lit, on se couche.» Mais cependant chacun a sa propre conception du lit qu'il préfère. Ce que nous avons tous en commun c'est la recherche d'un bon sommeil. Bien dormir, c'est très important! Pour cela, il faut pouvoir confier son repos et son sommeil à un lit sain, confortable et adapté aux exigences individuelles... à vos exigences!

Pfister Meubles

Au centre de la ville:



NEUCHÂTEL
Terreaux 7
Téléphone 038-25 7914.
Ouvert: Lundi 13 h 30 - 18 h 30, Mardi à vendredi 8 h - 12 h et 13 h 30 - 18 h 30, samedi 8 h - 17 h.
● Parking du Seyon gratuit pour nos acheteurs et visiteurs (rue du Seyon, 3 min. à pied).

Autres succursales Pfister Meubles dans votre voisinage:

AVRY-CENTRE
près de Fribourg.
Autoroute - sortie Matran. Lundi à vendredi nocturne jusqu'à 20 h.
Téléphone 037-30 91 31.

BIENNE
Place du Marché-Neuf.
Jeudi vente du soir jusqu'à 21 h.
Téléphone 032-42 28 62.

A louer à l'année près de Soubey

joli petit chalet

de week-end, pour 2 personnes, complètement aménagé. Situation idéale au bord du Doubs.
Tél. 032/91 94 52. 14-20675

À VENDRE, pour cause de maladie

HÔTEL-RESTAURANT-PIZZERIA-GRIL

bien connu à La Chaux-de-Fonds. Ecrire sous chiffres ER 38116 au bureau de L'Impartial.



GRAND APPARTEMENT

comprenant: living avec cheminée, 4 chambres à coucher, cuisine équipée. Tout confort. Garage double. Situation ensoleillée. Conditions de financement intéressantes.
Pour visiter s'adresser à: 28-12189

CHARLES BERSET
gérant d'immeubles
La Chaux-de-Fonds
Jardinière 87 - Tél. (039) 23 78 33

A LOUER

Appartements de 2 pièces

Forges 17 et 21, hall meubleable, balcon, 4e
1er avril et 1er juillet Fr. 337.-

Biaufond 18, cuisine avec frigo, ascenseur
1er juillet (évent. avant) 357.50

Paix 19, MEUBLÉS, cuisine agencée, balcon
1er avril et 1er août 520.-

GERANCIA SA

Léopold-Robert 102
La Chaux-de-Fonds,
tél. 039/23 54 33 91-358

2074 Marin
Rue Bachelin 8
Tél. 038 33 20 65

Régie Michel Turin SA
Diplôme féd. de régisseur et courtier

A louer à La Chaux-de-Fonds

appartement 4 pièces

salle de bains + WC séparés, balcon, cave et chambre-haute. Libre tout de suite ou date à convenir. Loyer Fr. 475.- + charges Fr. 150.-

appartement 4 pièces

salle de bains et WC séparés, balcon, cave et chambre-haute. Libre tout de suite ou date à convenir. Loyer Fr. 458.- + charges Fr. 150.- 28-51

AFFAIRES IMMOBILIÈRES

A LOUER
Temple-Allemand 109 E.V.
Dès le 1er avril 1982
3 PIÈCES
Confort
Loyer Fr. 525.- charges comprises.
GERANCIA SA
Léopold-Robert 102
La Chaux-de-Fonds
Tél. (039) 23 54 33 91-358

**IMMEUBLES «LA SUZE»
SONCEBOZ-SOMBEVAL**
A louer pour tout de suite ou date à convenir
STUDIOS
Tout confort. Dès Fr. 255.- + charges. S'adresser à:
Ciments Vigier SA
2603 Reuchenette
Tél. (032) 96 12 71 ou à Mme Jozzelli, concierge, tél. (032) 97 15 59 80-152

A louer avenue Léopold-Robert 51-53
locaux commerciaux
différentes surfaces. Convientraient pour des bureaux, cabinets médicaux ou autres.
Libres immédiatement ou à convenir.
S'adresser à: Roland Zwahlen, agent général Winterthur-Assurances, tél. 039/23 23 45. 91-30032

A louer, rue du Nord
JOLI APPARTEMENT 2 PIÈCES
tout confort, meublé ou non. Libre pour tout de suite.
Tél. (039) 41 32 05 D 93-56661
À VENDRE, éventuellement location-vente
villa
7-8 pièces, 2 bains-WC, 2 garages. Piscine. Situation exceptionnelle. Vue lac, Alpes, Jura. Libre toute de suite, cause départ.
Prix intéressant.
Tél. 024/24 26 70 ou 024/71 19 44. 22-140 516

A louer à La Chaux-de-Fonds
Rue de la Tuilerie 16
appartement 4 pièces
salle de bains + WC séparés, balcon, cave et chambre-haute. Libre tout de suite ou date à convenir. Loyer Fr. 475.- + charges Fr. 150.-
Rue de la Tuilerie 20
appartement 4 pièces
salle de bains et WC séparés, balcon, cave et chambre-haute. Libre tout de suite ou date à convenir. Loyer Fr. 458.- + charges Fr. 150.- 28-51

A la campagne... pratiquement sans frais généraux!!!

LA QUALITE à de PETITS PRIX

Vieux Battoir BETTEX Method

REPRISE de votre ancien salon Fr. **500.-**

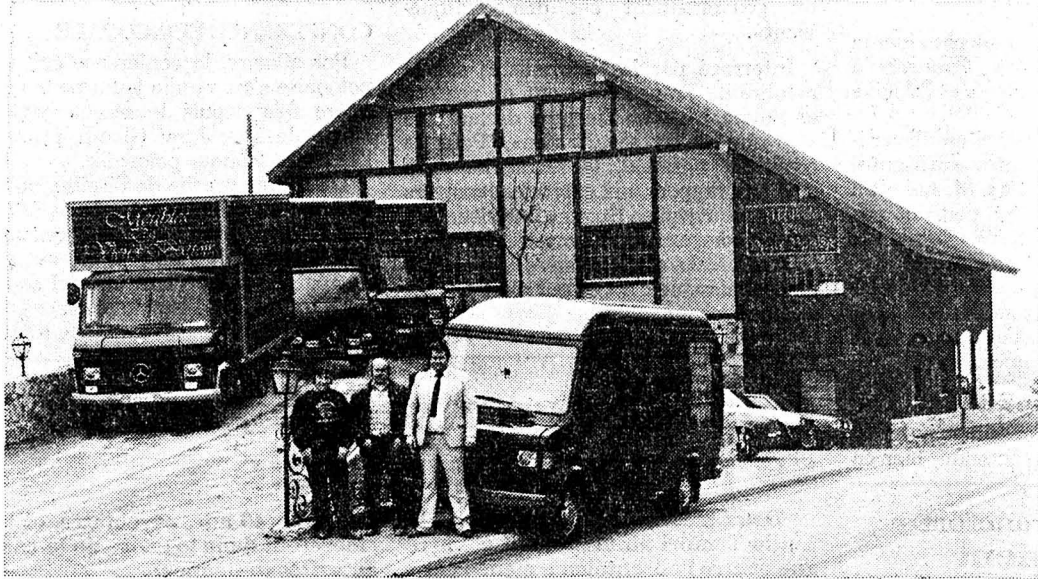

SUPERBE SALON
6 pcs pour seulement Fr. **3500.-**



Chaise **40.-**



Chaise **25.-**



Armoire rustique Fr. **700.-**

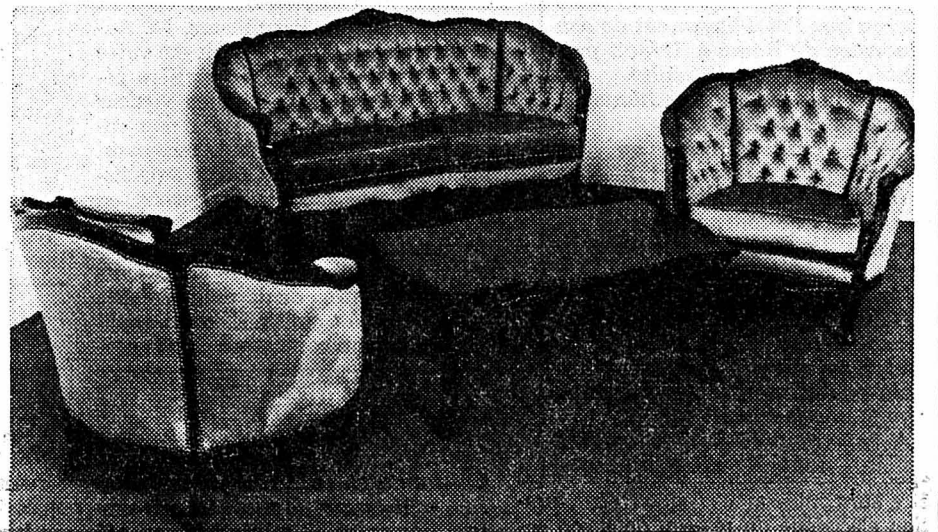

SALON LOUIS XV
4 pcs pour Fr. **2000.-**

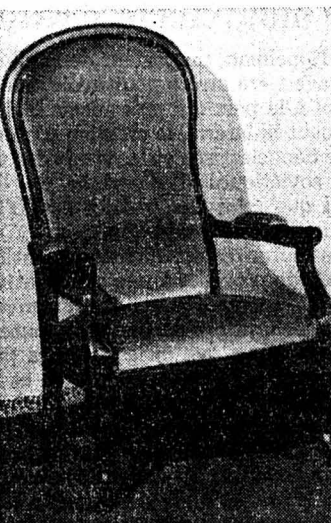

Voltaire Fr. **250.-**

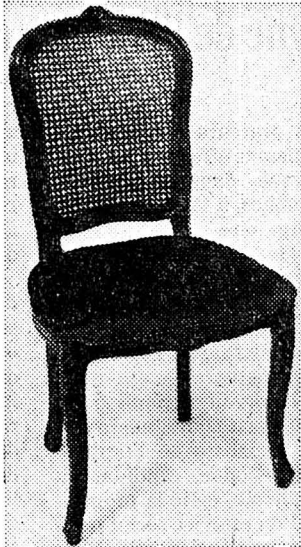

Chaise Fr. **150.-**



Table valaisanne
1.80 x 0.80 m.
Fr. **700.-**



Tabouret
Fr. **20.-**

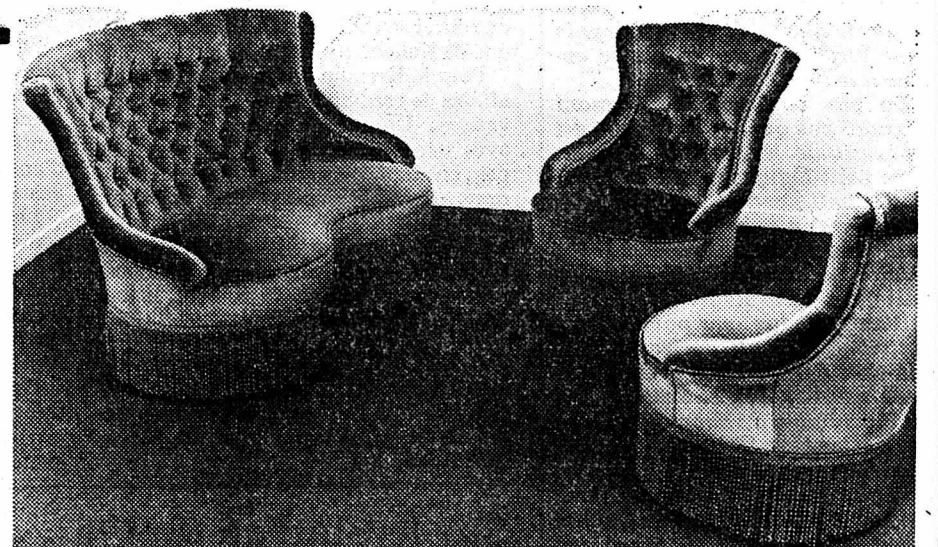

SALON 3 pcs
pour seulement Fr. **1000.-**

PLUS DE 10 000 MEUBLES EN STOCK
ANCIEN - MODERNE - RUSTIQUE - CHÊNE - NOYER
ORME - CERISIER DE HAUTE QUALITÉ
À DES PRIX JAMAIS VUS !

En résumé notre force imbattable:

1. Pratiquement sans frais généraux
2. Des prix !!!
3. Le haut de gamme à la portée de tous
4. Livraison gratuite
5. Reprise de votre ancien mobilier au plus haut prix.

22-14638

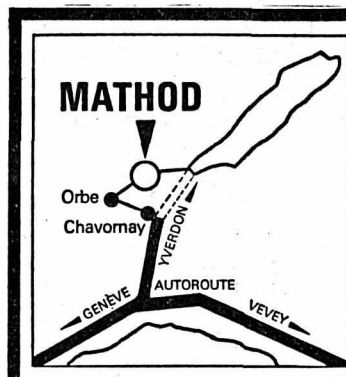

À MATHOD
les meubles du
Vieux Battoir
D. BETTEX 024 3715 47

LIVRAISON GRATUITE
DANS LA SEMAINE
ET DANS TOUTE LA SUISSE

Ouverture:
lundi au vendredi, de 14 h. à 20 h.
samedi et dimanche, de 9 h. à 20 h.

OUVERT TOUS LES DIMANCHES

AFFAIRES IMMOBILIÈRES

A vendre éventuellement à louer
café-restaurant-bar
dans le canton du Jura pour date à convenir.
Ecrire sous chiffres 14-900 038 à Publicitas, 2800 Delémont.

A louer, rue du Bois-Noir 41, dès le 30 avril 1982

STUDIO MEUBLÉ

Loyer mensuel: Fr. 326.- charges comprises.
Téléphone (039) 26 06 64

A louer aux Franches-Montagnes, à 15 km. de La Chaux-de-Fonds
appartement 3 pièces
Tél. 039/54 11 68.

A louer pour fin mars ou à convenir
APPARTEMENT 3 PIÈCES
confort, rue Sophie-Mairet 11, 4e étage.
Tél. 039/23 45 63 heures des repas.

À LOUER pour tout de suite ou à convenir, Charrière 55
APPARTEMENT 2 1/2 PIÈCES
tout confort, grande cuisine. Fr. 405.- tout compris.
Tél. 039/22 20 81 heures bureau.

A louer pour fin avril, un
MAGASIN
(ou bureau) bien centré, tête de rue, 3 vitrines, Numa-Droz 45.
Tél. 039/23 88 76.

A louer très agréable
studio
meublé ou non. Cuisinière, frigo, douche. Tout confort. Centre, calme. Dans maison d'ordre.
Tél. 039/23 88 76.

EXPOSÉ POUR LA PREMIÈRE FOIS EN SUISSE...

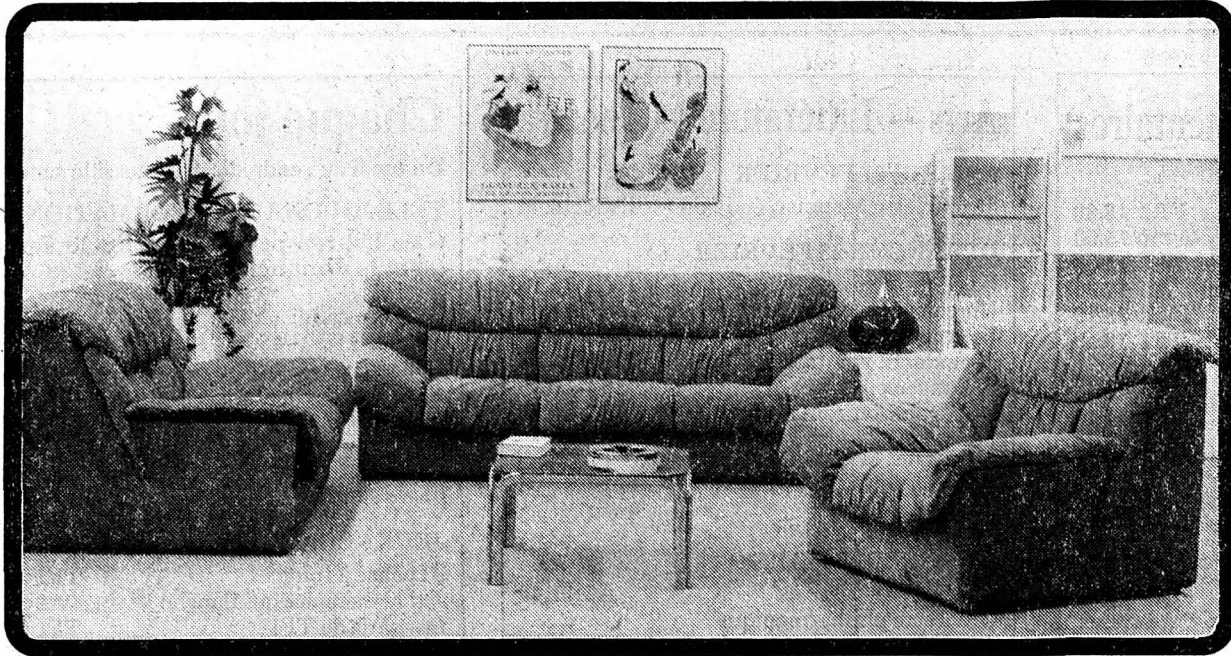

LE HIT DE L'ANNÉE!

Ce magnifique salon entièrement réalisé en SUISSE

BARTO meubles

Vincent et Dominique Bartoloméo

La Chaux-de-Fonds - Serre 65 - Tél. 039/23 14 60

- 10 ans de garantie sur tous nos meubles
- Facilités de paiements, réservation gratuite
- Reprise de vos anciens meubles aux meilleures conditions
- Visitez notre exposition, 3 étages, 1000 m²

Des vacances balnéaires. Pour toute la famille.

Plus de 300 offres sur les côtes atlantique, méditerranéenne et adriatique. En pension, à l'hôtel ou dans un appartement.

p. ex. **Riccione** (Adriatique) 1 semaine chambre/petit déjeuner avec voyage en train

dès **272.-**

avec voyage en voiture privée

dès **172.-**

railltour
SUISSE

voyages en train et en voiture

Demandez bien les programmes «railltour suisse» dans votre agence de voyages agréée.

05-8950



Mardi 2 mars - Départ 13 h. 30

Fr. 9.-

FOIRE DE MORTEAU

Inscription: Autocars-Voyages-Giger
Tél. (039) 22 45 51 37763

CAFÉ DU LION

Balance 17, tél. 039/22 25 17

CE SOIR dès 20 h. 15

Match aux cartes

Prière de s'inscrire

28201

Patrick

dans l'année de ses 24 ans, aimerait trouver une fille gentille et fidèle, avec qui il pourrait envisager de construire son avenir. Comme lui, elle devrait être de physique agréable et plutôt élanée.

Agence Harmony, case postale 132, 2740 Moutier, tél. (032) 93 40 88. 93-571

A vendre

beau frigo

d'occasion à prix avantageux

Nusslé SA
Grenier 5-7
La Chaux-de-Fonds 38436

En toute saison, L'IMPARTIAL, votre source d'informations

RESTAURANT AU FEU DE BOIS

Fondue
Fondue bourguignonne
Jambon - Rôstis
Tél. (039) 26 82 80 38278



Voyages CFF

SKIEURS, CECI VOUS CONCERNE

Dimanche 28 février

ski à gogo à prix choc

à destination de

Les Crosets 48.-
(enfants de 6 à 16 ans) 24.-

Y compris carte journalière valable sur tous les moyens de remontées mécaniques (versant suisse)

Dimanche 28 février

Ski à gogo à prix choc

à destination de

Montana-Crans Aminona 55.-
(enfants de 6 à 16 ans) 29.-

Y compris carte journalière valable sur tous les moyens de remontées mécaniques

Inscription préalable indispensable

Programme détaillé, inscriptions et retrait des billets jusqu'à la veille du départ à 15 heures 38437

Renseignements CFF La Chaux-de-Fonds

Tél. 039 22 41 14

20% de réduction avec les billets d'excursion
pour les plus belles destinations
Prospectus aux guichets de gare et dans les agences de voyages

Maison du Peuple - La Chaux-de-Fonds

Salle Communale

Samedi 27 mars 1982, à 20 heures précises

GRAND CONCERT FOLKLORIQUE

avec la participation de Radio-Lausanne

Organisation : Hausi Straub

21 formations

Jodlerclub La Chaux-de-Fonds
Bärner-Ländlerfründe
Echo vo Fribourg
Krebs Ländlerkapelle Sangernboden
Pascal et Claudia
Ländlerkapelle Silvretta
Handorgelduett Waldhütli
Einschellerverein
Schwyzerörgelquartett Stockhorn
Duett Accordéon Nicole et Jacky
Einscheller-Vereinigung March Bodeler

Schwyzerörgelquartett Schmiedbuebe
Ländlerkapelle Bärner-Bär
Ländlerkapelle Scaletta
Stauffenalpjodler
Ländlertrio Oesch
Schwyzerörgelduett Kappeler-Gasser
Muulörgelquartett Bielerseebuebe
Familiekapelle Aeberhardt
Schwyzerörgelquartett Hausi Straub
Grossformation Schwyzerörgelfründe

Vente des billets

RADIO TV STEINER SA

Avenue Léopold-Robert 53 - Téléphone (039) 23 42 42 - 2300 La Chaux-de-Fonds

38415

Cuisine typiquement gauloise...

Hôtel-Restaurant des Pontins

Relais gastronomique Cuisine française
J.-M. Lebrun
2042 Valangin
Tél. 036 36 11 98
28-28

Le Reymond
Tél. 039/22 59 93

MENU DU DIMANCHE 28 FÉVRIER

Terrine au poivre vert
Coq au vin garni
Dessert
Fr. 15.-

1er MARS

Terrine au poivre vert
Echine de porc garnie
Dessert
Fr. 15.-

Sans entrée et dessert Fr. 9.50
Toujours fondues chinoise et bourguignonne 38418

Samedi 27 février
à 20 heures précises
Ancien Stand

GRAND MATCH AU LOTO

Superbes quines
6 cartons

Abonnements Fr. 12.-
pour les 25 premiers tours

de la SFG Gym Hommes

Maximum de marchandise



La Chaux-de-Fonds
Rue Jaquet-Droz 39
Tél. (039) 23 11 31
Neuchâtel
Fbg de l'Hôpital 27
Tél. (038) 25 91 77
Maison fondée en 1871

INSEL ISCHIA

1982 baisse spectaculaire des prix
pour beaucoup d'hôtels,
pensions et garnis

Renseignements et prospectus:

ISCHIA TOURS

la seule agence spécialisée pour
l'île d'Ischia en Suisse
1225 Genève (auparavant Mon-
treux) 022/49 82 23

AFFAIRES IMMOBILIÈRES

A louer pour le 1er mai 1982 à la rue de l'Arc-en-
Ciel 7, à La Chaux-de-Fonds, un

appartement d'une pièce

au 6e étage. Loyer Fr. 257.- charges comprises.

Pour visiter: M. Michel Marchon
tél. 039/26 81 75.

Leçons piano

pour élèves avancés.
Tél. (039) 23 49 48.

A vendre, expertisée le 5 février 1982
DATSUN CHERRY 100 A
Année 1976, 42 000 km, pneus d'été-hi-
ver montés sur jantes. Fr. 3 500.-. Un
mois de garantie.
Tél. (039) 26 70 79

new style



Overall 34-42

49.-

T-shirt 38-48

7.-

Blazer 36-42

34.50

T-shirt 38-44

12.50

Pantalon
«Corsaire» 34-42

29.-

T-shirt 38-46

12.50

Pantalon 34-42

29.-

100% coton pour le printemps

Chaussures et accessoires proviennent également de nos magasins

UNIP

nos occasions ne sont pas sous la neige

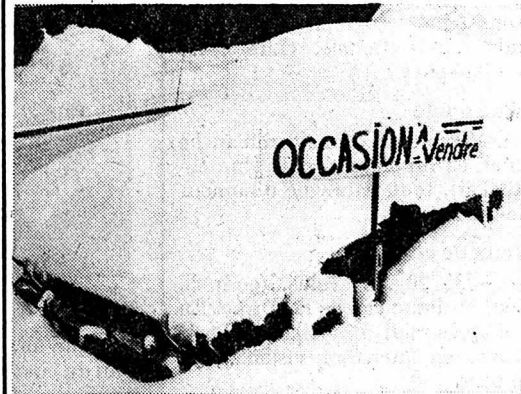

Utilitaires

Ford Granada 2300 L Combi	1980 Km	10 000.-
Ford Taunus 2000 L Combi	1978 Fr	8 800.-
Ford Taunus 1600 L Combi	1977 Fr	7 500.-
Ford Escort 1600 GL Combi	1981 Km	10 000
Fiat 238 (11 places)	Fr	6 500.-

Lancia Beta 1300 Coupé	Km	16 000
Lancia Beta 1600 Berline	1979 Km	23 000
Lancia Beta 2000 Berline	1979 Fr	7 800.-
Golf 1100	Fr	6 500.-
Renault 20 TS	1980	
Fiat 132 GLS	1977 Fr	7 200.-
Fiat 128 Berline	1977 Fr	7 500.-
Mini Bertone 120	1977 Fr	5 800.-
BMW Touring 1800	Fr	3 900.-
Fiat 125 Spéciale	Fr	2 500.-
Autobianchi A 112 Elite	1980 Km	18 000
Opel Commodore 2,5 Coupé	Fr	3 200.-
Alfasud 1300 Super	1979 Fr	6 200.-
Ford Taunus 2000 GL V6	1979 Fr	9 500.-
Ford Taunus 1600 GL	1980 Km	15 500

GARAGE
DES 3 ROIS SA
J.-P. et M. Nussbaumer



élégance NUPTIALE

Fête ses 10 ans
A cette occasion, à
l'achat d'une robe de
mariée, il sera offert
un ravissant parapluie
mode



Elégance Nuptiale habille la fiancée, la mariée et ses invités. Choix éblouissant d'exclusivités et de plus une variété de styles incomparable. Des prix toujours attractifs.
Vente dès Fr. 198.-
location dès Fr. 80.-
Sa seule adresse:

MÉTROPOLE
Bel-Air
LAUSANNE
021/20 16 80

OCCASIONS UNIQUES

SUBARU 1800 Station 4 x 4
1981, 1 000 km.

SUBARU 1600 Station 4 x 4
1980, 40 000 km. avec radio
SUBARU 1600 Station 4 x 4
1979, 67 000 km.

Voitures expertisées et garanties

VOTRE AGENCE OFFICIELLE
SUBARU pour le Val-de-Travers

GARAGE DU PRÉ
François Sauser - 2114 Fleurier
Tél. (038) 61 34 24

CAFÉ DU GLOBE

H.-de-Ville 39 - Tél. (039) 22 49 71

SAMEDI 27 FÉVRIER

SOUPER AMOURETTES

à volonté Fr. 12.50

Ambiance - Musique et ONÉSIME

38278

Marlboro

Condensat 16 mg. Nicotine 1,2 mg

AFFAIRES IMMOBILIÈRES

OCEAN le super chez-soi 1982

4 1/2 p. 208.000,-
5 1/2 p. 234.000,-

Y COMPRIS
sous-sol, 2 salles d'eau, cuisine équipée, séjour de 38 m², cheminée de salon, etc.

B.E.R.C.I. SA 2028 VAUMARCUS 038/55 20 49

Ecologie et économie grâce au chauffage par pompe à chaleur

compris dans le prix !

PORTES OUVERTES À YVERDON
les 27, 28 févr. et 1er mars 1982 de 10.00 à 18.00
Route de Calamin à Yverdon
(sortie d'Yverdon direction Moudon)

A louer
3 APPARTEMENTS
très jolis; 4, 5, 6 pièces, cuisine équipée dans maison ancienne rénovée.
Avenue Léopold-Robert, plein centre.
Tél. 039/23 88 76. 38313

A louer à La Chaux-de-Fonds, centre, grand appartement 4 pièces
avec confort. Loyer modéré.
Date d'entrée: 1er mai 1982.
Tél. 039/23 12 85 dès 17 h. 38421

Cherche à louer pour le 1er octobre 1982 appartement 4 1/2 pièces
confort, La Chaux-de-Fonds ou environs.
Tél. 039/22 18 50 heures repas. 37973

Home de l'Ermitage
Pertuis-du-Sault 18 Neuchâtel

Pension mixte pour personnes âgées, chambres individuelles et couples, confort, ascenseur.

Téléphone (038) 25 33 14. 87

Jeune couple, cherche **À LOUER OU À ACHETER**
DOMAINE de grandeur moyenne
Canton de Neuchâtel ou Jura bernois.
Ecrire sous chiffres EI 38272 au bureau de L'Impartial.

A louer au centre de Saint-Imier
appartement de 4 pièces
salle de bains, cuisine équipée, cave, bucher, chauffage général.
Fr. 460.- + charges.
Tél. 039/41 10 71. 06-125 282

A vendre à Sonvilier
maison ancienne
bien située, avec dépendances et grand verger.
Ecrire sous chiffres 93-31154 à ASSA, Collège 3, Saint-Imier. 93-56657

A louer tout de suite, av. Léopold-Robert 13, au 5e étage
appartement 1 pièce
avec salle de bain. Ascenseur.
Pour visiter: M. Schwab, tél. 039/23 87 23. 38316

Nouveau de Suède en pin massif

Dans le nord de la Suède les pins croissent lentement. Ils ne sont pas abattus avant 100 ou 150 ans. Cette lente croissance donne un caractère particulier au bois. Il est plus dur et plus résistant et au fil des années il prend une teinte très légèrement orangée.

Les meubles produits par la SAFAC sont entièrement en pin massif de cette région, le Norrland. Aucun ébéniste ne saurait prétendre qu'il existe une matière première de meilleur choix pour la fabrication des meubles en pin massif. La SAFAC possède 8 unités de production rationnelles dans la province de Västerbotten. Mais au milieu de toutes ces machines il y a des artisans aux yeux et aux mains expérimentés. Leur longue expérience est irremplaçable pour choisir les bois, ou bien par exemple pour effectuer le dernier ponçage d'un meuble.

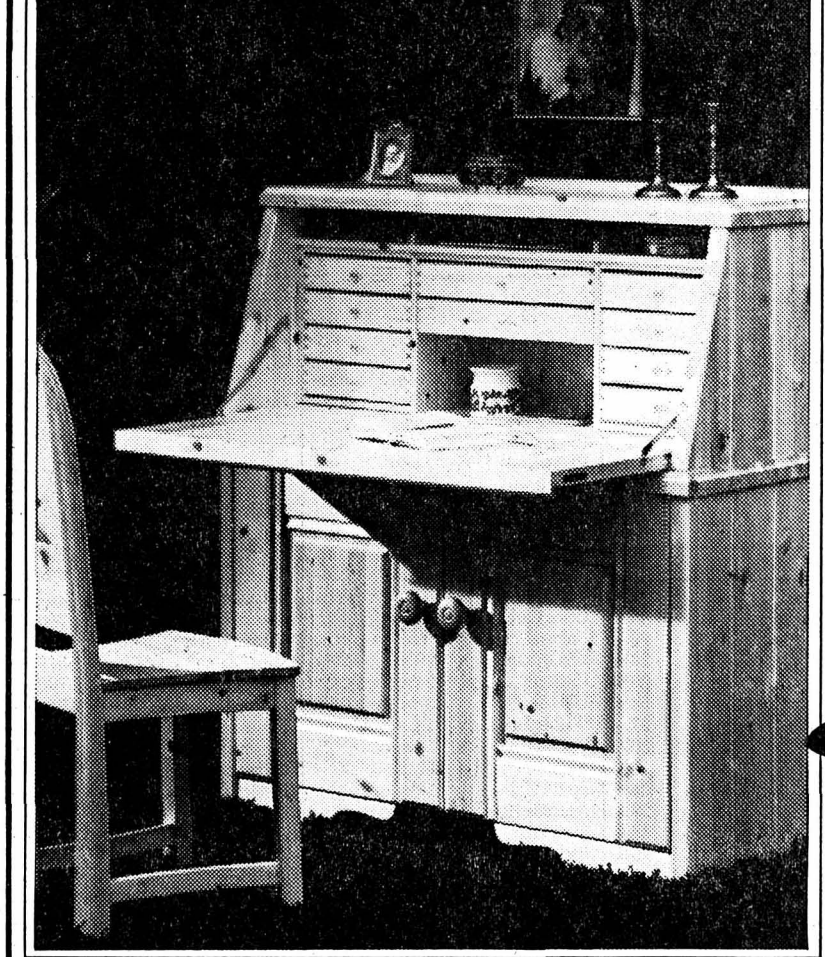

Un choix parmi une soixantaine de modèles

 Chaise Krysset 99.- Prix Moco	 Banc d'angle Kurt 990.- Prix Moco	 Table Kivist avec 2 rallonges 990.-
 Canapé Stabilus 1320.- Prix Moco	 Table basse Stabilus 670.- Prix Moco	 Buffet d'angle Emma 1315.- Prix Moco
 Lit Annica 960.- Prix Moco	 Lits à étages Robert 751.- Prix Moco	 Fauteuil Stabilus 970.- Prix Moco
 Secrétaire Eva 1790.-	 Bibliothèque Furustället 855.- Prix Moco	 Table Oden 455.-

POUR SCIER VOTRE BOIS

175.-
Notre tronçonneuse électrique 1100 W.

avec chevalet à scier **195.-**

Black & Decker Toulefer s.a.

QUINCAILLERIE
2300 La Chaux-de-Fonds
Pl. de l'Hôtel-de-Ville
Tél. (039) 23 13 71 37547

CHEMINÉES DE SALON RENÉ BRISACH

La solution au problème de l'énergie

Nos cheminées sont équipées d'un convecteur à eau et air chaud, dont les performances sont remarquables. Plus de 90° d'air chaud à la sortie du convecteur.

La cheminée Brisach vous permet d'économiser 3-4 mois de chauffage par année.

EXPOSITION PERMANENTE
en face du Temple de Lignièrès (NE)
le samedi de 9 h. à 12 h.

LES FILS SAMBIAGIO

ENTREPRISE DE CONSTRUCTION
2523 LIGNIÈRES / NE
Tél. (038) 51 24 81 - 51 38 41 87-236

E Expo et stock 10000 m²
P Parking gratuit
R Renseignements: Tel. 038/53 32 22
S Service après vente

Vente aux particuliers:
Lu 14.00-18.30
Ma-ve 09.00-12.00
14.00-18.30
Sa 09.00-17.00

Cernier

moco meubles

Facilités de paiement
Essence discount Diga

Le grossiste qui détaille

DIVERS

VILLE DE LA CHAUX-DE-FONDS

MISE AU CONCOURS

Un poste d'

ORTHOPHONISTE

est à repourvoir au Centre d'orthophonie de La Chaux-de-Fonds.

Exigences : diplôme universitaire d'orthophoniste.
Traitement : légal.

Entrée en fonction : 19 avril 1982 ou date à convenir.

Pour tous renseignements, s'adresser à Madame E. Nussbaumer, orthophoniste responsable, 23, rue Jardinière, 2300 La Chaux-de-Fonds (tél. (039) 23 14 12).

Prière de faire parvenir les offres de services avec curriculum vitae et copies de certificats au Service du personnel communal, 23, rue de la Serre, 2300 La Chaux-de-Fonds, jusqu'au 8 mars 1982.

CENTRE D'ORTHOPHONIE
La Chaux-de-Fonds, le 23 février 1982

38434

Fabrique de boîtes de montres



Paul Ducommun S.A.
6, rue des Tilleuls Tél. (039) 23 22 08
2300 LA CHAUX-DE-FONDS

engagerait tout de suite ou époque à convenir

OPÉRATEURS

SUR COMMANDES NUMÉRIQUES, éventuellement, on formerait jeunes gens. Se présenter après avoir pris rendez-vous.

38191

Le Centre de formation et de vulgarisation agricole du Jura bernois, cherche à engager une

maîtresse en économie familiale / vulgarisatrice

pour les activités suivantes :

- enseigner à l'Ecole ménagère rurale
- donner des cours de vulgarisation
- s'occuper de cas de vulgarisation individuelle.

Qualités requises :

- bonne formation générale
- formation professionnelle adéquate (maîtresse en économie familiale)
- si possible plusieurs années de pratique et
- connaissances de l'agriculture.

Entrée en fonction : été/automne 1982.

Délai de soumission : 5 avril 1982.

Toutes personnes sachant assumer des responsabilités et aimant la collaboration voudront bien nous contacter afin de demander tout renseignement utile (Mlle Gobat ou M. Geiser).

05-5571

Centre de formation et de vulgarisation agricole du Jura bernois
Tavannes - Tél. (032) 91 42 71

FEUILLETON DE «L'IMPARTIAL» 55

Leonard Leokum et Paul Posnick

La guerre météo a commencé

Roman

Editions de Trévisé

Droits réservés Opéra Mundi, Paris

Forest laissa les secondes égrener leur tic-tac, puis, tout à coup, il se mit à ramper afin d'apercevoir la guérite. Elle était vide.

Forest se précipita vers le tuyau, coinçant dedans l'autre moitié d'imperméable avec des gestes frénétiques. Puis il se mit à donner des coups avec son parapluie. Ce fichu imperméable ne voulait pas tenir! Il le bourra de coups, encore et encore, avec l'impression d'éventrer une bête énorme. L'imperméable tint bon, et Forest s'écarta de la zone à découvert. Haletant de fatigue, mais survolté, il s'accroupit et attendit que s'écroule la muraille liquide.

Cela sembla prendre une éternité. Rien ne se produisait. Forest fouilla des yeux le sol devant le tuyau, pour voir si le tissu avait été recraché. Il ne put rien voir. Mais c'est alors qu'il fut

frappé par une muraille d'eau. Son idée avait marché. Forest se leva et entra dans le rideau liquide. Il était devenu invisible.

Le bâtiment était éclairé par des projecteurs situés de l'autre côté de la rue. Maintenant qu'il y avait ce rideau, la pénombre régnait entre les colonnes; et il espérait que le fracas de l'eau qui tombait couvrirait ses mouvements. Forest longea le promenoir vers la grande porte et il avait l'impression de se trouver sous une cascade, protégé et en sécurité, encore que les soldats ne fussent qu'à quelques pas de lui. Mais il les entendit discuter, et son illusion d'être invisible s'évanouit.

Forest atteignit la porte et s'arrêta. La serrure était une grosse serrure, et dans le trousseau de Karapov la clé qui convenait sautait aux yeux. Mais la question du bruit l'inquiétait. Les soldats entendraient-ils le dé clic de la serrure? Peut-être y avait-il un système d'alarme? Et s'il n'y en avait pas, entendraient-ils la porte se refermer? Il pouvait les entendre distinctement maintenant. Ils discutaient pour savoir lequel se chargerait d'aller inspecter le côté gauche du bâtiment et lequel ferait le travail au sec, derrière la muraille d'eau. Forest n'avait plus le temps de tergiverser. Il introduisit la clé dans la serrure et la tourna. La porte s'ouvrit. Forest se glissa à l'intérieur et repoussa la porte facilement, prêtant l'oreille au clac de sa fermeture.

Dans le bâtiment, Forest s'appuya du dos

contre la porte massive et attendit que son cœur s'arrête de battre la chamade. Il était à l'intérieur! Il réfléchirait plus tard à la manière de s'échapper. Il put entendre le garde qui jurait au-dehors et il retint son souffle lorsque ce dernier essaya de tourner la poignée de la porte. La porte resta fermée, et Forest respira.

Une pâle lumière filtrait d'un couloir à sa gauche et lui permit de s'orienter. Il se trouvait dans un vestibule dont la hauteur était exactement celle du bâtiment, et il faisait face à un mur robuste situé à environ huit mètres. A sa droite, un autre mur solide, complètement nu, et devant deux bureaux. Forest supposa que c'était dans la journée des postes de contrôle pour la sécurité. A sa gauche, il y avait l'entrée du couloir. Il ne restait rien d'autre à voir: ni fenêtres, ni portes ou éléments décoratifs.

Ses chaussures mouillées chuintèrent lorsqu'il traversa le sol en marbre, et il s'arrêta pour vérifier qu'il était seul. Mais il n'y avait là personne d'autre, du moins derrière lui. Forest tourna l'angle du couloir et se retrouva dans une galerie qui s'étendait sur toute la longueur du bâtiment. Le mur extérieur était complètement lisse, mais le mur intérieur, à droite, était percé d'une série de portes numérotées.

Il essaya la première, espérant qu'elle s'ouvrirait sans qu'il ait à recourir aux clés de Karapov. Forest jura intérieurement: elle était fermée. Il testa deux clés, et c'est la troisième qui ouvrit la

porte. La lumière de la galerie laissa entrevoir un bureau banal d'environ dix mètres carrés avec deux bureaux, deux chaises et quelques classeurs. Ce n'était pas ce que Forest recherchait.

La même clé ouvrait la deuxième porte, ce qui facilitait les choses. De toute évidence, il avait mis la main sur le passe. Mais la seconde pièce était la réplique de la première. Cependant, la troisième porte s'ouvrit sur un véritable laboratoire d'environ cinq mètres de profondeur sur huit mètres de large. Forest en fit tranquillement le tour, remarquant les habituelles éprouvettes dans leurs râteliers disposés sur une table centrale, des magnétophones et des oscilloscopes accrochés au mur, ainsi que des rayonnages et des évier pour les travaux de chimie. Il s'arrêta sur le pas de la porte avant de sortir et promena son regard sur le labo, s'efforçant de découvrir quelque chose de différent, quelque chose d'inhabituel. Mais il n'y avait rien. Et d'ailleurs il aurait aimé savoir ce qu'il recherchait.

La quatrième porte s'ouvrit sur les toilettes-hommes. Encore qu'il fût pris tout à coup par l'envie de satisfaire un besoin pressant, il jugea qu'il y avait d'autres choses plus importantes à faire. Sur la cinquième porte on pouvait lire «Magasin», et la sixième ouvrait sur une petite salle de conférences. Il y avait une table ovale de deux mètres cinquante de long et six chaises. Pour de petites réunions, songea-t-il.

(à suivre)

Féminine à croquer :

"Elisa"

Un amour de chambre à coucher moderne pour les jeunes et ceux qui veulent le rester. Entièrement recouverte de velours sur mousse. Teintes aubergine ou bleu (à choix). L'ensemble comprenant : armoire 4 portes dont 2 avec miroir, coiffeuse avec pouf et miroir, lit français, appuie-tête, radio-réveil, chevets éclairage incorporé. Prix livrée et installée.

3765.

A CREDIT (en 30 mois)	
Compte initial	945.-
1 x	132.-
29 x	105.-



Segalo

le géant romand du meuble

tapis-rideaux-lustrerie

28-12187

PARTICIPATIONS ROMANDE CONFORT SA CHAÎNE ROMANDE DE L'AMEUBLEMENT

LA CHAUX-DE-FONDS
Bd. des Eplatures 44 - 26 60 60/61

INTER MEUBLES

Pl. Neuve 2-4, 2300 La Chaux-de-Fonds, tél. 039/23 52 81

C'est reconnu par ses meubles de qualité et ses prix plus honnêtes

Chez nous, vous trouverez toujours votre compte et un service après-vente impeccable!

Rappelez-vous: NOS ENCADREMENTS!

Exemples:

Armoire chêne	Fr. 900.-
Banc d'angle pin	Fr. 553.-
Table assortie pin	Fr. 270.-
Table ronde splendide à rallonge	Fr. 542.-
Chaise	Fr. 90.-

Grande Salle de la Maison du Peuple
SAMEDI
27 février 1982
dès 20 h. 15

CONCERT DE PRINTEMPS DE LA PERSÉVÉRANTE

avec le précieux concours du Chœur Mixte des Planchettes, avec une comédie en deux actes
«UN BON RABISTOCAGE» enrichi de chansons de leur cru

Et pour bien finir :
DANSE
entraînée par les
«PIER NIEDER'S»
Permission tardive
Entrée Fr. 6.- 37828

Mode lin dernier cri
De nouveaux modèles légers et printaniers, pour elle et lui.
60% pur coton, 40% pur lin. Autant de plaisir à les choisir qu'à les porter!



Toute la mode à petit prix.
Exemple: chaque pantalon

40% ABM ABM ABM ABM ABM ABM

Bermuda avec 3 poches, 60% coton/lin, divers coloris. Tailles 34-42 **40.-**
Blouse à ruches, 100% coton, divers coloris. Tailles S, M, L **25.-**

Blazer messieurs, 60% coton/lin. Kaki, nature. Tailles 46-54 **75.-**
Pantalon assorti. Tailles 72-96 **40.-**
Chemise messieurs, 55% coton/polyester. Blanc, ciel, beige. Tailles 36-44 **13.-**

Blazer dames, 60% coton/lin, divers coloris. Tailles 34-42 **65.-**
Pantalon 3/4 assorti avec 3 poches. Tailles 34-42 **40.-**
Blouse, 100% coton, divers coloris. Tailles 36-42 **35.-**

AVIS - AVIS

En vue du prochain déplacement de notre magasin, nous vendons le

70%

de notre stock à des prix super

IMBATTABLES SUGGESTIONS

500 paires de Jeans, velours, de marque, 2 paires	Fr. 69.-
Bottes Western, tout cuir, modèles dames	Fr. 49.-
Vestes Pilot	Fr. 29.-
Pulls University	Fr. 19.-
350 paires de Jeans noirs, forme tubes, 2 paires	Fr. 59.-
Vestes, blousons, cabans, pullovers, chemises et tout vêtement d'hiver.	

OUVERT dès 14 h.; samedi dès 9 h.; lundi fermé. 91-112

SANDOZ TAPIS

Sous les Arcades
Avenue Léopold-Robert 53
Tél. (039) 23 85 55

.....

Les soldes sont terminés, les bas prix continuent!

TAPIS DE FOND
400 cm. de large, beige, brun, gris
le m2 **Fr. 10.90**

MARBRÉ
beige, le m2 **Fr. 12.90**

MOUCHETÉ
vert et beige, le m2 **Fr. 13.90**

TAPIS DE MILIEU
170 x 240 **Fr. 169.-**

TAPIS DE MILIEU
200 x 240 **Fr. 229.-**

37142

A louer à La Chaux-de-Fonds, rue Numa-Droz 2a

appartement 3 pièces

avec confort.
Fr. 410.- + charges.
Libre dès le 1er avril 1982.

Tél. 038/55 16 49.
87-30021

A louer à La Chaux-de-Fonds, rue Numa-Droz 2a

appartement 3 pièces

Fr. 425.- + charges.
avec confort.
Libre dès le 1er avril 1982.

Tél. 038/55 16 49.
87-30021

NUSSLÉ

La Chaux-de-Fonds

Nouveauté!

aspirateur-traineau Volta

U-225

avec le sensationnel réglage automatique de la puissance d'aspirateur

PRIX NUSSLÉ seulement Fr. **328.-**

23440

Tél. (039) 22 45 31

NUSSLÉ

SPORTS

Reprise du championnat suisse de football en ligue nationale Neuchâtel Xamax reçoit Young Boys et Aurore Lugano La Chaux-de-Fonds à Berne et Bienne à Locarno

Tandis que la saison de hockey sur glace s'achève et que celle du ski s'en va vers les Amériques, le football helvétique reprend ses droits. Il est certes difficile de faire des prévisions après une pause plus ou moins longue - camps d'entraînement ou non - à la veille de cette reprise. En ce qui concerne notre région, Neuchâtel Xamax recevra les Young Boys et ce sera déjà un test intéressant avant la rencontre tant attendue dans le cadre de la Coupe UEFA, à Hambourg. En ligue B, les trois régionaux auront une tâche difficile, même si Aurore reçoit Lugano. En effet, les Biennois se rendent à Locarno, tandis que les Chaux-de-Fonniers se déplacent à Berne. Un déplacement qui devrait néanmoins donner lieu à un succès des Montagnards qui viennent d'obtenir le nul à Winterthur... puis l'élimination en Coupe de la Ligue, aux pénalties. Autre choc à retenir, celui qui opposera Servette à Lausanne, à Genève!



La guerre des goals reprend ce week-end. (asl)

Demain à Neuchâtel

C'est demain à La Maladière que les Xamaxiens recevront les Young Boys avec l'intention évidente de satisfaire leurs fidèles supporters en signant un succès. Sur le terrain des Neuchâtelois, même la perte d'un point serait une contre-performance, dans l'optique du futur match de la Coupe UEFA, à Hambourg. Tout sera donc mis en œuvre afin que les Neuchâtelois débutent par un succès dans cette dernière phase du championnat de ligue nationale A. Equipes probables:

YOUNG BOYS: Bickel; Conz, Brechbuhl, Weber, Feuz; Brodard, Muller, Arm; Schoenenberger, Peterhans, Zahnd (Berkmeier, Zbinden).

NEUCHÂTEL XAMAX: Engel; Trincherio, Hasler, Forestier, Bianchi; Kuffer, Perret, Pellegrini; Andrey, Luthi, Givens (Sarrasin, Moret).

Aurore attend Lugano

La formation seelandaise qui est actuellement en mauvaise posture à la fin du classement - égalité avec Frauenfeld à l'avant-dernière place - entend récolter quelques points de sécurité. C'est la tâche paraît difficile face à un Lugano qui n'est pas à l'abri

d'une mauvaise surprise. Si Aurore aborde ce match avec confiance, il est à même de remplir son contrat: le match nul. C'est du moins là le souhait des supporters de cette sympathique formation.

Bienne à Locarno

Les Seelandais ainsi que leur futur rival n'ont pas encore renoncé à la course à l'ascension, même s'ils comptent actuellement un retard de six points sur les deux leaders. C'est dire si ce déplacement s'annonce périlleux pour les Biennois. Dans ce choc, les attaquants feront sans doute la différence et à ce titre les Tessinois sont nettement supérieurs (36 buts marqués contre 24 aux Seelandais). Gageons que dans un tel match, les Biennois se contenteraient certainement d'un partage et tout sera mis en œuvre afin d'y parvenir.

La Chaux-de-Fonds à Berne

La formation de l'entraîneur Blaise Richard, après un camp de préparation en France a déjà repris le contact avec la compétition officielle en Coupe de la Ligue, dimanche à Winterthur. Ce match s'est soldé par l'élimination des Neuchâtelois, mais après les tirs des pénalties! C'est dire que les Chaux-de-Fonniers ont fait jeu égal, au dehors, avec le leader du championnat.

C'est donc sans aucun complexe que les Chaux-de-Fonniers se rendront dans la ville fédérale dimanche pour y rencontrer le FC Berne. Cette dernière formation est toutefois capable de «troubler» les prévisions favorables aux Neuchâtelois, car elle a un urgent besoin de points de sécurité. Berne n'est en effet qu'à deux longueurs de la lanterne rouge Monthey et à un seul des avant-derniers, Aurore et Frauenfeld. C'est dire si la tâche des Chaux-de-Fonniers s'annonce assez difficile et surtout à ne pas être négligée, même si l'on a les faveurs de la cote. Equipes probables:

BERNE: Riesen; Andrey, Facchinetti, Hofert, Rieder; Bargetzi, Kaufmann, Weber; Getzmann, Jacobacci, Santona (Rohner, Zimmermann, Wittwer).

LA CHAUX-DE-FONDS: Laubli; Mundwiler, Salvi, Capraro, Laydu; Jaquet, Gourcuff; Mauron; Duillard, Vergères, Hohl (Jimenez, Vera).

Horaire des matchs

Le programme de ce week-end avec, en lettres majuscules, nos favoris: **DEMAIN** à 16 h. 15, Aurore Bienne - LUGANO; à 17 h. WINTERTHOUR - Chênois; à 18 h. 15, NEUCHÂTEL XAMAX - Young Boys. **DIMANCHE:** à 14 h. 30, Bulle - BALE, Chiasso - GRASSHOPPERS, LUCERNE - Aarau, Nordstern - SION, SERVETTE - Lausanne, VEVEY - SAINT-GALL, ZURICH - Bellinzone, ALTSTAETTEN - FRAUENFELD, Berne - LA CHAUX-DE-FONDS, LOCARNO - Bienne, MENDRISIOSTAR - Monthey, WETTINGEN - Ibach et à 15 h. GRANGES - Fribourg.

O.-A. TREIZE.

Avec les arbitres de football neuchâtelois L'«homme en noir» est seul...

L'Association cantonale de football et l'Association suisse des arbitres région neuchâteloise, s'adressent à tous les sportifs et amoureux de football en particulier. Avec la deuxième partie du championnat qui va débiter dans le courant du mois de mars prochain, vous serez très nombreux à supporter votre équipe favorite lors de ces matchs.

Aujourd'hui, nous voudrions attirer votre attention sur un sportif, qui lui est toujours seul au milieu des joueurs, des dirigeants et supporters lors de chaque rencontre, cet homme, c'est l'arbitre tout de noir habillé, qui dimanche après dimanche permet aux championnats de se dérouler le plus normalement du monde.

Cet homme, appelé arbitre, arrive seul au terrain, se retrouve seul dans son vestiaire pour préparer sa rencontre, et est à nouveau seul pour diriger et amener à terme sa difficile partie. A la fin du match, il se retrouve encore seul entre les critiques des perdants ou gagnants, joueurs ou supporters. Dans son vestiaire, et sous sa douche, c'est seul qu'il repensera aux événements qui ont marqué sa rencontre. Puis, c'est encore seul qu'il rentrera à son domicile avec une satisfaction personnelle (et combien grande), celle d'avoir permis à deux équipes de football de se rencontrer et de se disputer les deux points tant enviés. Ainsi, grâce à lui juniors, actifs et vétérans, de toutes ligues peuvent et pourront encore «demain» jouer à football.

Aussi, pour préserver l'avenir et le bon déroulement des différents championnats, les arbitres font appel aux supporters, dirigeants, joueurs ou anciens joueurs, afin qu'ils viennent renforcer l'effectif des arbitres de l'ACNF. Peut-être parmi les indécis, se trouvera le futur arbitre qui gravira sans difficultés tous les échelons de l'arbitrage, et sifflera peut-être une finale de la Coupe suisse, qui sait, la grande finale de la Coupe du monde.

Pour cela, une seule chose, inscrivez-vous nombreux au prochain cours régional des arbitres neuchâtelois, qui se déroulera le samedi 6 mars 1982, au Centre-vacances de La Chotte, à Malvilliers. Renseignements et inscriptions chez Roger Lebet, Croix-Fédérale 44, 2300 La Chaux-de-Fonds, tél. (039) 23 32 66 dès 18 heures.

Au programme de ce week-end Courses de fond de Mont-Soleil



Les meilleurs régionaux seront au départ. (Photo AS)

La 32e Course de Grand fond (30 km. messieurs, 10 km. dames et juniors) et la 1re Course OJ, se disputeront dimanche dès 7 h. 30 (remise des dossards). Comme ces dernières années, le parcours a été tracé avec soin dans les environs de Mont-Soleil. Chaque concurrent recevra un souvenir et sept challenges seront mis en compétition, à savoir: meilleur temps de la journée 30 km; meilleur temps seniors I; meilleur temps seniors II, III, IV; meilleur temps juniors; meilleur temps OJ; Inter-club seniors (trois meilleurs temps); Inter-club juniors (trois meilleurs temps).

Tour du Mont-Jaques



Le franc succès remporté par le huitième tour du Mont-Jaques en 1981, a incité les promoteurs de cette compétition à récidiver cette année. L'union sportive PTT de La Chaux-de-Fonds invite les fervents du ski de fond à y participer dimanche. Le départ sera donné à 10 h. précises au-dessus de la gare de La Corbatière sur Le Communal. Le parcours sera d'environ 14 km. Si la neige fait défaut, le No 181, indicatif (039), renseignera et ceci dès le dimanche à 6 heures. Distribution des dossards dès 8 heures. Départ à 10 heures. Un joli prix-souvenir sera immédiatement distribué à l'arrivée, et des prix plus substantiels récompenseront les meilleurs. Trois challenges seront à nouveau mis en compétition.

Coupe romande de patinage libre Une Chaux-de-Fonnière sur le podium



Diana Barbacci

A cette 2ème Coupe de libre organisée cette année par Lausanne, les élèves des professeurs Mlle Renz et M. Perren devaient une fois de plus cette saison fort bien se comporter.

En catégorie seniors A: victoire d'une surprenante Françoise Staebler (Genève) devant la championne suisse Miriam Oberwiler sa camarade de club. Pour sa part, Diana Barbacci la représentante Chaux-de-Fonnière se classait 3e. Bien qu'ayant fait plusieurs fautes au programme court le matin, elle devait pourtant bien se reprendre l'après-midi au libre, démontrant son sens artistique, Diana fut sans doute la plus belle patineuse du jour.

Chez les juniors ce fut à nouveau la jeune Isabelle Crausaz (11 ans et demi) qui avec sa 3e place eut les honneurs du podium. Une patineuse qui affirme son

talent de plus en plus avec une belle constance cette saison, elle était suivie de très près par ses camarades de club: Nathalie Maurer 4e, Brigitte Cattin, 7e, Ariane Haldimann 8e et Nicole Franz 9e sur 24 concurrentes. Avec Lætitia Luthy 3e en seniors B et Patrick Grosskost 1e en juniors (tous deux de Porrentruy) mais élèves de Mlle Renz, seule des professeurs présents à emporter un podium dans chaque catégorie.

Hockey sur glace

Grenier reste à Arosa

Le Canadien Richard Grenier (30 ans), qui avait été écarté de l'équipe durant la saison avant d'être rappelé en raison de la blessure de Guy Charron, restera à Arosa. L'attaquant canadien a en effet signé un nouveau contrat d'une année avec les champions suisses.

CHAMPIONNAT DE 3e LIGUE

Sonvillier - Saint-Imier II 2-9 (2-3, 0-2, 0-4).

B

Boxe

Leon conserve son titre...

Le Porto-ricain Carlos de Leon a conservé son titre de champion du monde des poids légers (version WBC) en battant l'Américain Marvin Camel par arrêt de l'arbitre à l'appel du 8ème round d'un combat prévu en 15 reprises, à Atlantic City (New-Jersey).

...GIBILISCO AUSSI

L'Italien Joé Gibilisco a également conservé son titre de champion d'Europe des poids légers en obtenant le nul face au Britannique Ray Cathouse au terme de douze reprises d'une violence rarement constatée sur un ring en Italie. En effet, le combat, qui s'est disputé à Campobasso, entrera dans les annales du pugilat italien pour son apreté.

Pari-Trio

La course suisse du Pari-Trio et Quarto aura lieu dimanche à Yverdon, dans le trophée des montres Zodiac, une épreuve de trot attelé disputée sur 2550 m., et réunissant 17 concurrents.

Favoris: 7 - 17 - 3, outsiders: 2 - 1 - 11 surprises: 4 - 15 - 13.

NEUCHÂTEL
F.X.C.

Stade de La Maladière
Samedi 27 février 1982
à 18 h. 15

**NEUCHÂTEL XAMAX
YOUNG BOYS**

Location d'avance:
Stade de La Maladière
Tosalli Sports et Muller Sports
Sport Vignoble, Pesex
38216

L'IMPARTIAL

Rédactions régionales:

Le Locle (039) 31 33 31
 Fleurier (038) 61 35 75
 Neuchâtel (038) 51 39 50

Saint-Imier (039) 41 27 17
 Tramelan (032) 97 58 58

la voix d'une région

R regard

Une question de conception

Le débat contradictoire sur la Transjurane, organisé sous l'égide des Militants franc-montagnards, mercredi soir à Saignelégier, a suscité parfois la passion mais aussi l'analyse globale. Si les partisans et les opposants à cette semi-autoroute ont eu l'occasion de rappeler brièvement leurs arguments, le public, une centaine de personnes, n'a pas manqué de pertinence. Et pour cause. La majorité des participants ont déjà une opinion sur la question, bien que le doute subsiste... et subsistera encore après la votation du 7 mars. On le comprend aisément si l'on sait que les Jurassiens sont méfiants de nature et n'aiment pas (ils l'ont prouvé par le passé) les débats clos.

Des deux côtés, on l'a compris et c'est peut-être pour cela que la campagne est si passionnée et «fouillée». Si tout le monde s'accorde à penser que des améliorations routières sont nécessaires, la division est effective sur les moyens et les avis diffèrent sur les influences des routes au niveau de l'économie. Les uns prétendent que la Transjurane s'impose et constitue la dernière chance pour le Jura, les autres répondent que l'on ne résoudra rien et rejettent vigoureusement les thèses généralement avancées par les économistes de l'Etat jurassien. Certes, c'est le propre d'un débat politique mais n'oublions pas que la Transjurane sera le plus important projet d'investissement depuis la création du canton du Jura. Investissement qui conditionnera la vie future des Jurassiens et, tant au niveau des opposants que des promoteurs, personne ne peut prévoir ce qui se passera.

Autre aspect de ce débat, les arguments se recourent et ne diffèrent pas tellement par leur nature mais plutôt par l'esprit qui les anime. Le dilemme réside en fait dans la conception du développement économique. Deux conceptions différentes: les uns affirment qu'une route transjurane est l'une des composantes qui manquent dans la structure économique du Jura; les autres pensent qu'il ne faut pas chercher la facilité et que l'on doit faire preuve d'imagination.

Si la question du développement économique tient à cœur aux Franc-Montagnards, parents pauvres du Jura, l'emprise sur les terres agricoles, le détournement des villages ne sont pas passés inaperçus dans le débat. Ici encore, il y a divergences fondamentales entre les deux tendances. Leurs arguments se rejoignent en de nombreux points mais se contredisent dès qu'il s'agit de déterminer ce qui est le plus important dans la protection de l'environnement.

En définitive, ce débat aura donné la preuve que les Jurassiens s'intéressent de très près à la chose publique (l'ampleur de la campagne tend à elle seule à le démontrer).

Pierre VEYA

Neuchâtel et Jura réfléchissent au Club 44 Economies d'énergie: pas une affaire de rêveurs

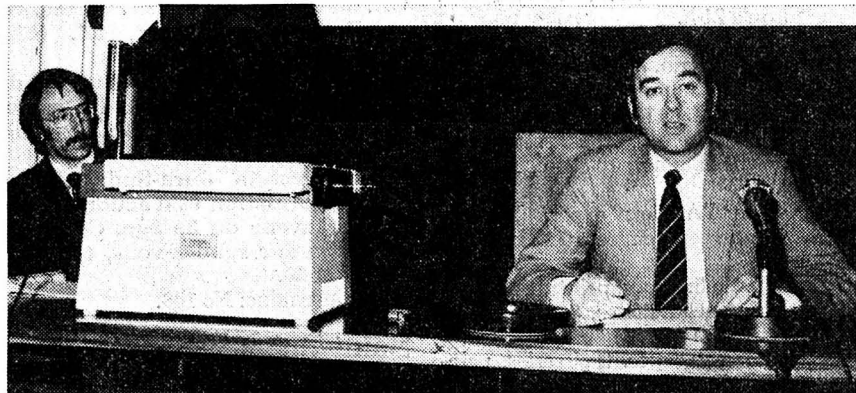

A gauche, M. Niklaus Kohler, responsable des cours du «programme d'impulsion», à droite le ministre Mertenat, chef du Département de l'environnement et de l'équipement du canton du Jura.

Avoir le «réflexe énergie»: au-delà de toute législation, de toutes contraintes, c'est une tournure d'esprit nouvelle qui doit passer dans les mœurs. La conscience du nécessaire. Le raisonnement sur le possible.

L'énergie est chère, toujours plus chère. On ne peut plus se permettre aujourd'hui de la gaspiller. Evidente?: elle n'est pas toujours comprise. La Confédération, au lendemain de la première crise du pétrole, s'est attachée à sensibiliser l'opinion et à susciter des initiatives. L'Office fédéral de l'énergie a développé l'information, l'Office fédéral pour les questions conjoncturelles (OFQC) a lancé un «programme d'impulsion» avec l'appui des chambres, l'OCF (Office des constructions fédérales qui gère quelque 4200 bâtiments appartenant à la Confédération) a pris des mesures pour réduire les dépenses de chauffage, le Service suisse pour les économies d'énergie a multiplié les appels. Tout cela serait sans grand effet réel si le citoyen lui-même, individuellement, ne se sentait pas concerné. Si des exemples concrets, pratiques, ne lui étaient mis devant les yeux.

Financement de la Transjurane Le Gouvernement précise...

Hier, dans sa conférence hebdomadaire, le Gouvernement jurassien a tenu à préciser l'aspect financier de la Transjurane qui est l'objet, dans la campagne politique, de contradictions évidentes. Un plan financier qui joue, il est vrai, un rôle important pour la réalisation d'une semi-autoroute. En effet, la Transjurane, route nationale de 2e classe, sera subventionnée à raison de 92 pour cent par la Confédération par le simple fait que l'Etat jurassien a une capacité contributive faible. Ce n'est pas un cadeau, mais la simple application des dispositions légales existant en la matière.

Pour le Gouvernement jurassien, «renoncer à une infrastructure routière de 2e classe reviendrait à abandonner la construction de deux tunnels sous les Rangiers». C'est M. Paul-André Sanglard, de la Trésorerie cantonale, qui a présenté dans les grandes lignes l'aspect financier de la Transjurane. Comme il l'a déclaré, cette démarche veut avant tout éviter la confusion dans le public.

posée par la Berne fédérale. Cette modification, qui passe par une révision de la Constitution fédérale et qui nécessite l'approbation du peuple et des cantons prendra plusieurs années.

P. Ve.
 Page 29

Hier soir au Locle La révolution bien fêtée

La tripe est républicaine c'est pourquoi peut-être les libéraux-ppn la croquent à belles dents pour fêter l'anniversaire de la Révolution de 1848!

A dire vrai, ces cérémonies commémoratives, simples et sincères, sont émouvantes car, 134 ans après l'événement, on trouve encore une poignée de citoyennes

et citoyens pour se souvenir qu'ils n'étaient guère plus nombreux, en 1848, ceux qui décidèrent que dorénavant nous n'aurions plus deux patries.

C'est vrai, pourquoi n'organise-t-on pas de fête populaire, le Premier Mars?

G. Bd
 Page 21



M. Hermann Widmer prononce le toast à la patrie. (Photo Impar-rm)

SUBVENTIONS POUR 92%

Comme nous l'avons dit, la Transjurane sera, si le peuple jurassien se prononce en faveur de sa construction, une route nationale de 2e classe, autrement dit une semi-autoroute. De telles routes bénéficient d'une subvention fédérale allant de 75 pour les cantons à forte capacité financière à 92 pour les cantons à capacité faible. Le Jura fait partie de cette dernière catégorie. De plus, la contribution de la Confédération pourra également s'étendre aux frais d'entretien et d'exploitation des routes nationales au même taux que leur construction. C'est en tous cas ce que prévoit la modification de l'affectation spéciale des droits de douane sur les carburants pro-

Splugen ou Gothard? Le front des marginalisés

Splugen ou Gothard? Le Gothard vient de répondre treize cantons alors que dix autres préfèrent plutôt le Splugen. Parmi eux, Neuchâtel. On va comprendre pourquoi.

En fait, la question était insidieuse. En juillet 1980, la Confédération a ouvert une consultation des cantons au sujet de l'ouverture d'une nouvelle transversale alpine par voie ferroviaire dont le principe semble faire la quasi-unanimité. Mais sur quel tracé ouvrir ce futur axe qui ne devrait toutefois pas être concrétisé avant une génération? Après bien des atermoiements - elle en a l'habitude - la Confédération a décidé de partager la responsabilité du choix avec ses Confédérés, remettant en question le préavis d'une commission d'experts qui avait soulevé une véritable levée de boucliers en Suisse orientale en prônant le Gothard. Qui conserve donc de chauds partisans dont les plus représentatifs économiquement parlant: Vaud, Berne, Zurich et les deux Bâle. Le nord de la Suisse soutient par contre le Splugen, appuyé par Genève, Neuchâtel et Valais.

JAL
 Page 22

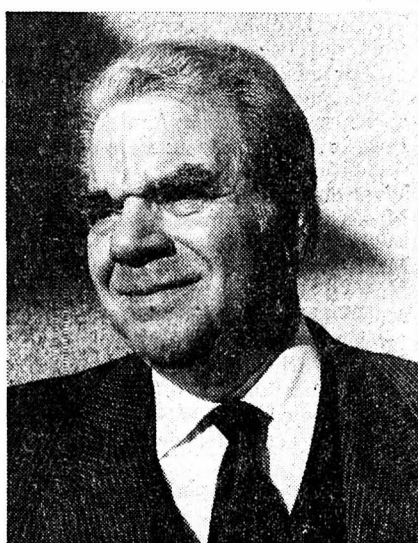

Q

quidam

Fils d'un mécanicien-conducteur des CFF, il était difficile pour M. Marcel Pittier de ne pas se passionner pour toutes les activités relatives à ce métier. Né en 1913, en passant de Saint-Maurice à Bex, à Ardon, puis à Lausanne, il a fait ses premières armes dans la soudure et la mécanique automobile, puis il s'est spécialisé dans la révision des trains Decauville. Au bénéfice d'un solide bagage professionnel, il a assuré durant deux ans la délicate fonction de conduire une puissante locomotive sur le chantier de la Grande-Dixence.

En 1939, il épouse Mlle Bertsch, dont le père, jadis, était imprimeur au Locle. En 1940, il s'installe dans la Mère-Commune et il entre à l'Usine Dixi. Après dix années d'une activité variée, Marcel Pittier met ses vastes connaissances au service de la Maison Huguein-Médailleurs et jusqu'à l'âge de la retraite, en 1978, il y assure le traitement thermique des métaux.

Mais sa véritable passion, c'est la construction de modèles réduits de locomotives à vapeur. Depuis une trentaine d'années, dans une cave aménagée en atelier, il y consacre de nombreuses heures de ses loisirs et comme les machines qu'il a réalisées sont de plus en plus encombrantes, pesant plusieurs centaines de kilos, il étend son champ d'activité dans deux autres locaux en sous-sol, lesquels, très vite, deviennent des ateliers où règne un ordre parfait.

Marcel Pittier, homme modeste, ne néglige pas une certaine forme d'existence spirituelle qui l'aide à vivre sagement au milieu de ses semblables et qui est le reflet de la minutie et de la précision que l'on retrouve dans ses travaux. (rm)

B

bonne nouvelle

Présentée au Parlement jurassien en décembre dernier, la nouvelle carte officielle de la République et canton du Jura est désormais disponible. Les élèves des écoles la recevront ces prochains jours dans le cadre d'une leçon spéciale. Elle leur sera offerte gratuitement en souvenir de l'entrée en souveraineté du canton et elle leur servira d'instrument de travail tout au long de leur scolarité.

Cette carte présente au recto la carte topographique nationale à l'échelle 1:100.000 dans sa plus récente version. Pour la première fois, il est aussi possible d'étudier l'ensemble du Jura et des régions voisines sans devoir procéder à des assemblages de cartes nationales. (cd)

S

sommaire

DÉBUT D'INCENDIE AU LOCLE.

PAGE 21

DU NOUVEAU À L'HÔPITAL DE SAINT-IMIER.

PAGE 27

RIDEAUX TAPIS MEUBLES

deSede
 Knoll International
 Victoria

Jack Lenor Larsen
 Baumann

PIERRE AUBRY
 JUVET INTÉRIEUR

rembourrages
 sommiers matelas

NUMA-DROZ 27 LA CHAUX-DE-FONDS

billet

«Super cool!». Cette expression lâchée dans le flot de la conversation allait pouvoir me permettre de ne pas passer pour un plouc.

Que dalle! Une dizaine de paires d'yeux adolescents se sont tournés vers moi. Avec en prime quelques sourires plutôt narquois. J'avais dû gaffer.

«Tu peux pas causer comm'tout'l'monde?».

J'étais plutôt mal pris. Moi qui avais été convié à venir «prendre un jus» à leur «boum», voilà que j'étais en train de me me désaltérer à leur soirée dansante. J'en étais à me demander s'il n'aurait pas été utile de savoir danser le menuet. Et de m'interroger s'il n'aurait pas fallu à mon arrivée faire le baise-main à ces demoiselles. La bise ne serait-elle plus de mise?

Dix ans de plus et déjà plus dans le coup? Je devais avoir bien triste mine.

«Fais pas cette tête-là». On m'a entraîné dans une faran-

CAJ

LE LOCLE

SAMEDI 27 FÉVRIER
dès 20 h. 15
SALLE FTMH
LE LOCLE

MATCH AU LOTO
organisé par le F.-C. CENTRE ESPAGNOL

Abonnements 30 tours Fr. 12.-
2 abonnements = 3 cartes
3 CARTONS
1 tour gratuit
1 lot de consolation au perdant
du tirage au sort

Nouveau
au Locle

CABARET-BAR-DANCING

CÔTE 17 - LE LOCLE - Tél. 039/31 42 45 - TOUS LES SOIRS SAUF LUNDI de 22 h. à 4 h.
DANSE AVEC ORCHESTRE - ATTRACTIONS

CINÉMA
CASINO
LE LOCLE

Vendredi à 20 h. 30 - Samedi à 17 h. et à 20 h. 30
Dimanche à 14 h. 30, 17 h. et à 20 h. 30
COLUCHE
« LE MAÎTRE D'ÉCOLE »
Un très grand succès comique à ne pas manquer !
Un film de Claude Berri (Pour tous)

GARAGE
W. BURKHALTER
Foule 28 - Le Locle
tél. (039) 31 70 71
PEUGEOT 504 Break 1977-11
Voiture en bon état de mécanique
et de carrosserie.
Révisée et expertisée, février
1982. Garantie totale.
Prix: Fr. 6900.-. Reprise possible.

AU BUFFET CFF - LE LOCLE
Dimanche au menu
GIGOT D'AGNEAU GARNI
M. et Mme Martin-Körössi et Fils, cuisinier
Tél. 039/31 30 38

A louer au Locle, rue du Midi
place numérotée
dans garage collectif
chauffé.
Tél. 039/31 20 93.

Nous cherchons à louer au Locle dès le
1er avril 1982, pour une durée de 3
mois

studios ou chambres
meublés
éventuellement logement meublé.
Tél. 038/24 37 91.

Votre journal:
L'IMPARTIAL



Merveilleuses vacances de
printemps
PESARO/Adriatique/Italie
du 9 au 23 mai 1982
prix forfaitaire, tout compris:
Fr. 750.-
Renseignements et inscriptions
Excursions Stauffer
Le Locle - Tél. (039) 31 49 13

Il n'y a
pas
de
mauvaise
place
pour
une
publicité
bien
faite !

SEMAINE
OCCASIONS
au local
exposition
rue Henry-Grandjean 1
2400 Le Locle, tél. 039/31 84 01
DES PRIX !
GARAGE PANDOLFO, Girardet 37 - Ouvert le samedi

La fondue
marque des points!

Avec notre mélange à fondue
extra, demandez chaque fois
vos «points fondue».
Des primes hors
commerce
vous sont
réservées.



Votre spécialiste:

ANDRE SPACK
laiterie alimentation
tél. 311066

HÔTEL DE LA POSTE
LA CHAUX-DU-MILIEU
Vendredi soir à 20 h. 15
MATCH
AU COCHON
Collation chaude
Prière de s'inscrire, tél. 039/36 11 16
Prochain match: 2 avril

Y'a
un truc !
Café de la Poste
D.-JeanRichard 3, Le Locle

A louer pour le 28 février 1982 ou
date à convenir, AU LOCLE, av. de
l'Hôtel-de-Ville 18
appartement 1 pièce
+ cuisine, tout confort. Loyer mensuel: Fr. 210.- + charges.
S'adresser:
Département cantonal des Finances, Gérances des Immeubles, Seyon 10, 2001 Neuchâtel, tél. 038/22 34 15.

RESTAURANT DE LA LOYAUTÉ
Franco et Mélanie Cossu
Les Ponts-de-Martel, tél. 039/37 11 57
DANS SON NOUVEAU CADRE !
toujours notre menu touristique, tout compris à Fr. 27.- par personne.
Extrait de notre carte:
Fondue chinoise fr. 15.-
Fondue bourguignonne Fr. 15.-
CHÂTEAUBRIAND Fr. 39.- (deux personnes)
ENTRECÔTE DOUBLE Fr. 34.- (deux personnes)

Vous faut-il
une nouvelle
voiture?
Achetez-la!
Nous vous aiderons.

Vous obtenez un crédit en
espèces jusqu'à Fr. 30'000.-
et plus. Remboursement sur
mesure: choisissez vous-même
une mensualité adaptée à votre
budget. Sur demande, mensua-
lités particulièrement basses.

Ci-inclus, pour votre sécurité:
une assurance qui paie vos mensua-
lités en cas de maladie, acci-
dent, invalidité et couvre le solde
de la dette en cas de décès.
Discretion assurée!

Remplir, détacher et envoyer!

Form for credit application with fields for name, address, income, and signature.

Banque Rohner
1211 Genève 1, Rue du Rhône 68, Tél. 022/28 07 55

A louer au Locle
appartement
2 pièces
cuisine partiellement agencée, tapis
tendus. Libre dès le 30 avril 1982.
Tél. 039/31 32 71 après 19 h.
Pour visiter s'adresser à
Mme I. Nicolet, Georges-Favre 2,
après 19 h.

A louer pour le 31 mars 1982 AU
LOCLE, rue des Primevères 9
appartement 2 pièces
tout confort. Loyer mensuel: Fr.
215.- + charges.
S'adresser à:
Département cantonal des Finances, Gérance des Immeubles, Seyon 10, 2001 Neuchâtel, tél. 038/22 34 15.

FAITES-VOUS PLAISIR
pour vos vacances, offrez-vous un
appartement dans la
RÉSIDENCE «MIRADOR»
à Chamby-sur-Montreux.
Sa situation, son parc, le confort of-
fert et les prix pratiqués ne pourront
que vous séduire. Téléphonnez pour
renseignements et visitez:
RÉGIE DE LA RIVIERA SA
Avenue du Casino 32
1820 Montreux
Tél. (021) 61 43 21 ou dès 20 h.
(025) 81 27 30 demandez Mme
Roch

Ne vous laissez pas surprendre par des dépenses
inattendues. Demandez un
prêt personnel BCC
qui vous coûte moins que vous ne le pensez peut-être.
Voici trois exemples librement choisis à titre de comparaison:

Table with columns: Crédit, 12 mois, 24 mois, 36 mois. Rows for 1000.-, 5000.-, 10000.-.

Nos conditions: intérêt 11 1/2% p.a. y compris remise des mensualités, resp. du solde de la dette en cas d'incapacité totale de travail et de décès.

BCC

Banque Centrale Coopérative Société Anonyme

2501 Bienne, 33, Rue de la Gare • 2301 La Chaux-de-Fonds, 30, av. Léopold-Robert • 1207 Genève, 67, rue du Rhône (direction) • 1204 Genève, 28, rue du Rhône • 1202 Genève-Servette, 83, rue de la Servette • 1003 Lausanne, 21, rue St-Laurent • 1003 Lausanne-St-François, 15, place St-François • 2400 Le Locle, 11, rue du Temple • 2001 Neuchâtel, 4, rue de la Treille • 2900 Porrentruy, Sur les Ponts • 1800 Vevey, 15, av. Général-Guisan • 1400 Yverdon, 7, rue du Lac

Coupon form for requesting a BCC personal loan prospectus.

L'ART DU MEUBLE

des Prix miniatures

(à côté de l'Union de Banques Suisses)

meubles, rideaux
et tapis

Rue de France 4 LE LOCLE
tél. 039/3138 85

91-279

AFFAIRES IMMOBILIÈRES

A vendre à Courroux (Delémont)

villas jumelées

de 5 1/2 pièces, salon 40 m², cuisine agencée, garage et cave. Situation tranquille dans quartier à 2 minutes du centre.

Prix de vente, clé en main Fr. 330 000.-

Imarco SA, rue de la Gare 10,
2074 Marin, tél. 038/33 44 70. 87-360

URGENT

Jeune couple cherche à louer éventuellement à acheter

maison ou ferme

avec terrain, même à rénover, dans les environs de La Chaux-de-Fonds. **BAS PRIX.**

Ecrire sous chiffres 83-608/JP. ASSA Annonces Suisses SA, Place Bel-Air 2, 1002 Lausanne. 83-60564

A louer à Renan

BEL APPARTEMENT de 4 1/2 pièces

complètement rénové, tapis tendus, garage.

Libre tout de suite Fr. 460.- + charges.

AZ IMMOB, tél. 039/41 31 21.

93-548

Cherchons à louer

appartement 4 à 5 pièces

à la campagne, dans petite maison ou ferme avec jardin, région Le Locle - La Chaux-de-Fonds.

Tél. 039/26 60 60.

91-30098

A louer, quartier Est, pour fin avril ou à convenir, superbe

appartement 5 1/2 pièces

avec jardin, cuisine agencée.

Tél. 039/28 17 32.

38164

Si vous êtes au CHÔMAGE et que vous disposez de capitaux, j'ai à vous proposer

PLUSIEURS COMMERCES

- HÔTELS - CAFÉS-RESTAURANTS - BARS DISCOTHÈQUES
- GARAGES
- COMMERCES DE MEUBLES
- PETITE FABRICATION

Ecrivez sans aucun engagement à: Case postale No 1, 2892 Courgenay, ou tél. 066/71 12 89 - 66 61 24 - 71 21 14

14-14232

Pour raison imprévue, en Suisse romande

à vendre

petite unité de production, environ 25 personnes, très bien équipée en machines modernes pour la

fabrication de verre minéral

Clientèle fidèle existante, bonnes possibilités de développement, conviendrait à entreprise ou particulier, comme acheteur ou partenaire financier ou à cadre technique confirmé désireux se mettre à son compte.

Pour traiter: Fr. 250-300'000 minimum.

Pour un premier contact, svpl. écrire à M. B. Prince, ingénieur diplômé EPFZ, conseiller d'entreprise, Brena 3, 2013 Colombier. 87-30225

GARAGE DES 3 ROIS SA

J.-P. et M. Nussbaumer

La Chaux-de-Fonds
Tél. (039) 26 81 81

Le Locle
Tél. (039) 31 24 31

Neuchâtel
Tél. (038) 25 83 01

SCHUMACHER, GLATTELDORF 03 82

Avec sa suspension McPherson, ses stabilisateurs transversaux et la longue course de ses amortisseurs, elle se moque que vous preniez le prochain virage seul ou avec votre épouse, vos enfants et la grand-mère.



Sa tenue de route hors pair, la Lancia Delta la doit à son châssis typiquement Lancia. La suspension indépendante des quatre roues, les ressorts et jambes élastiques décalés, les ressorts hélicoïdaux à très longue course, les amortisseurs à double effet, les barres de torsion et les leviers transversaux, le long empattement et la voie large vous assurent, par une interaction subtile, de pouvoir rouler aussi souverainement dans les virages les plus prononcés que sur les lignes droites, aussi agréablement sur les trajets cahoteux que sur les pistes bétonnées et aussi commodément à pleine charge qu'à vide. La Delta 1300 (75 ch) coûte 15'290 francs, la Delta 1500 (85 ch) 15'990 francs. Les deux avec traction avant et boîte à 5 vitesses. En option: jantes en alliage léger.

LANCIA DELTA

18-5866



Vacances horlogères à Pesaro 1982

du Pasteur Porret

du 9 juillet (soir) au 24 juillet pour familles et jeunes gens

Voyage collectif en train 2e classe. Prix tout compris Fr. 600.- (adultes)

Réduction: pour automobilistes, billets italiens et enfants.

Renseignements et inscriptions auprès de:

Vittorio Venturini, rue Sophie-Mairet 11, tél. 039/22 68 46, 2300 La Chaux-de-Fonds

P.-A. Allement, Croix-Fédérale 15, tél. 039/23 64 24, 2300 La Chaux-de-Fonds.

35565

Les petits aux performance des grands

Lave-linge aux prix **FUST** les plus avantageux

Que des marques renommées telles: AEG, Electrolux, Miele, Novamatic, Hoover.

Garantie de prix FUST: Argent remboursé, si vous trouvez le même meilleur marché ailleurs.

- Location avec droit d'achat en tout temps
- Livraison gratuite
- Importante remise à l'emporter
- Constamment des modèles d'exposition à prix bas
- Le meilleur prix de reprise de votre ancien appareil.

Votre spécialiste pour cuisine

Votre spécialiste pour électro-ménager

Chaux-de-Fonds, Jumbo 039/26 68 65
Bienne, 36, Rue Centrale 032/22 85 25
Lausanne, Genève, Etoy, Villars-sur-Glâne et 38 succursales

05-2569

FUST

DEMAIN SAMEDI

nos magasins sont ouverts
sans interruption de 8 à 17 heures.
Profitez de venir choisir votre mobilier.

Un choix unique à Neuchâtel

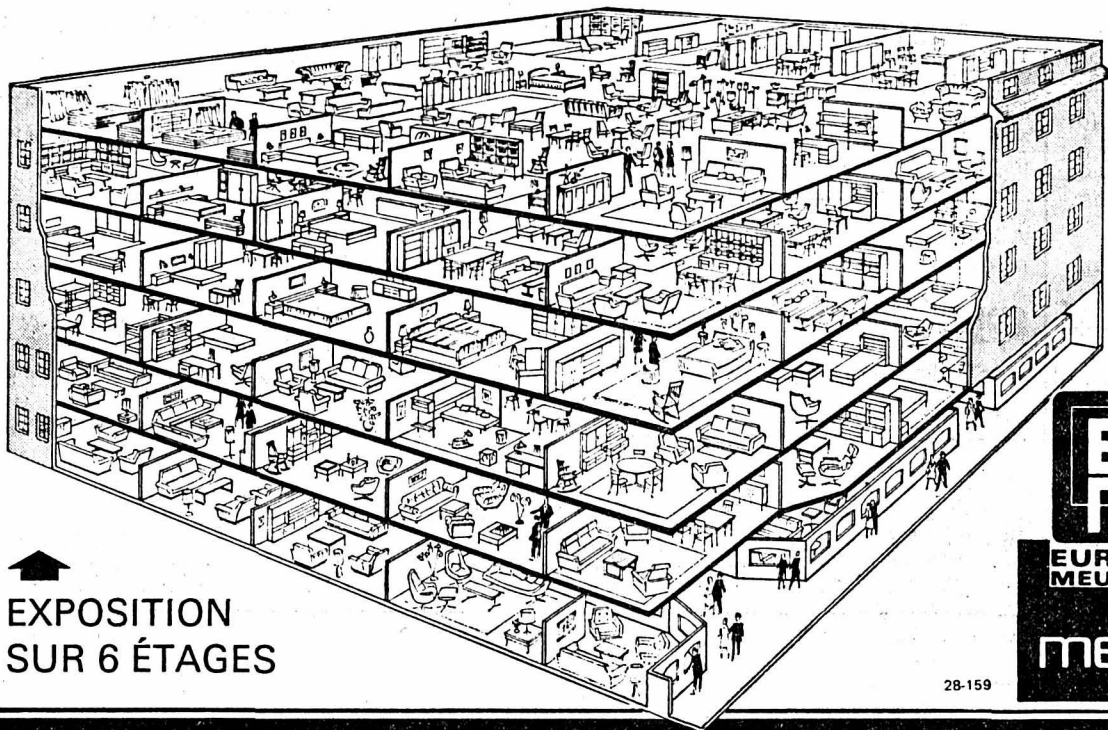

↑
EXPOSITION
SUR 6 ÉTAGES



Expositions Meubles Meyer à Neuchâtel, Lausanne et Genève

Heures d'ouverture :
de 8 h. à 12 h. et de 13 h. 30 à 18 h. 30.
Samedi sans interruption de 8 h. à 17 h.
Fermé le lundi matin.

P Places de parc à proximité
ou au bord du lac (Jeunes Rives),
à 5 min. de notre exposition.

EUROPE
MEUBLES

meubles

MEYER

neuchâtel

fbg de l'hôpital
tél. 038/25 75 05

28-159



Jürg Röthlisberger,
champion olympique de judo:

“Le velours de cuir souple de cette
veste me plaît. Le temps l'embellit
encore. Et je félicite la maison Frey,
qui offre un tel vêtement pour
moins de deux cents francs!”

X Concours: 40 vélos à gagner!
Jusqu'au 13 mars 1982 vous
pouvez participer chez Frey
au tirage au sort de 40 vélos.
Demandez le formulaire de
participation à l'un des
magasins Frey.

Une veste dernier cri
en velours de cuir véritable

Une exécution parfaite,
surpiqûres décoratives, col
ouatiné avec surpiqûres, dou-
blure chemiserie, deux poches
intérieures (l'une d'entre elles
avec fermeture éclair).

Petit supplément
pour tailles
spéciales

198.-



Du cuir sans souci, pour 198.-

Vêtements Frey, La Chaux-de-Fonds, 47, av. Léopold-Robert, ☎ 22 38 44, Lundi 13.30-18.30 ouvert

Les Ponts-de-Martel

réouverture du Café Français

Vendredi 26 février à 18 heures
UN APÉRITIF SERA OFFERT

Se recommande: N. et M. Benoît. 38309

Commune de Sassel

La Municipalité offre en location

l'Auberge de l'Etoile

comprenant: un appartement de 4 pièces +
salle de bain, une salle à boire de 30 places et
une grande salle.

Très jolie localité dans la Broye vaudoise sur sa
rive gauche, altitude 620 m., vue sur les Préal-
pes, à 3 km., de Granges près Marnand (gare)
et à 9 km., de Payerne.

Entrée en jouissance le 15 avril 1982 ou à
convenir.

Pour tous renseignements, s'adresser à M. Ph.
COSENDAI, syndic, tél. 037/64 22 82.

91-30186

Dans la période conjoncturelle actuelle:

- VOUS RECHERCHEZ...
 - La sécurité
 - Le contact humain
 - L'indépendance
- VOUS AVEZ...
 - Entre 25 et 45 ans
 - Une bonne présentation
 - De l'entregent
- VOUS DÉSIREZ...
 - Une situation stable
 - Un revenu en dessus de la moyenne
 - Des prestations sociales d'avant-garde

alors...

- VOUS ÊTES...

le collaborateur **PAX**

dont nous avons besoin pour visiter notre importante clien-
tèle et développer celle-ci à La Chaux-de-Fonds et à
Bienne, ainsi que dans le Jura Bernois.

De plus amples renseignements, sans engagement, vous
seront donnés au No de tél. (032) 23 76 11

PAX

Agence générale Bienne/Jura/Neuchâtel
Ruth Jakob + Cie, rue Dufour 12, 2501 Bienne. 06-2528

29-71

Opel Kadett à traction avant. Sa perfection assure son succès.



■ Berline avec hayon arrière ou break: le plus spacieux des intérieurs. ■ Moteur transversal: 1,2 l (60 CV), 1,3 l OHC (75 CV), 1,6 l OHC (90 CV). ■ Prix avantageux: 17 modèles de Fr. 10'750.- à Fr. 16'100.-. Kadett Berline Fr. 14'500.-.

Une course d'essai vous confirmera sa supériorité. **Opel Kadett**

La Chaux-de-Fonds Garage et Carrosserie du Collège, Maurice Bonny SA; Le Locle Garage du Rallye, W. Dumont; Saint-Imier et Villeret Garage R. Gerster; Les Verrières Garage et Carrosserie Franco-Suisse, A. Currit; et les distributeurs locaux à: Couvet Garage et Carrosserie du Crêt-de-l'Eau, P. Currit; La Sagne Pierre Benoit Automobiles; Sonceboz Garage P. Hürzeler.

06-595

Un garage

en béton armé
toit plat, étanche,
y compris porte bas-
culante, dès Fr.
4'700.-, rendu posé.
Renseignez-vous au
021/37 37 12
Uninorm, Lausanne

Echelles à glissières
ALU, 2 parties proven-
ant de foires 10 m.
au lieu de 548.- cé-
dées à 318.- selon
DIN, 3 ans de garan-
tie. Livraison franco
domicile. Interal SA,
039/31 72 59.

13-2064

Machines à laver
frigos
congélateurs
cuisinières

plusieurs modèles
d'exposition à liqui-
der avec gros ra-
bais

Toulefer s.a.
place Hôtel-de-Ville
38008



Finances

Avis aux contribuables

Les contribuables sont informés qu'un exem-
plaire de la
liste officielle des cours 1982
est déposé dans chaque commune et qu'ils
peuvent consulter gratuitement cette brochure
au bureau communal.

Cette liste des cours indique la valeur impos-
able au 1er janvier 1982 de tous les titres co-
tés.

Administration cantonale
des contributions 28-119

Nouveau

Le premier séchoir Miele qui se contente d'une simple prise!

Miele T 368 C.
Notre séchoir qui se passe de tout rac-
cordement, aussi bien pour évacuer
l'eau que l'air. Et qui offre, en plus, une
foule d'autres avantages:

- très modeste, la consommation de courant
- très pratique à vider, le bac pour l'eau de condensation
- très large, l'ouverture de la porte
- très simple, le nettoyage du filtre à peluches
- très efficace, l'électronique pour économiser l'énergie et
- 5 programmes de séchage à choix.

Votre spécialiste Miele se fera un plaisir de vous présenter ce nouveau séchoir Miele.

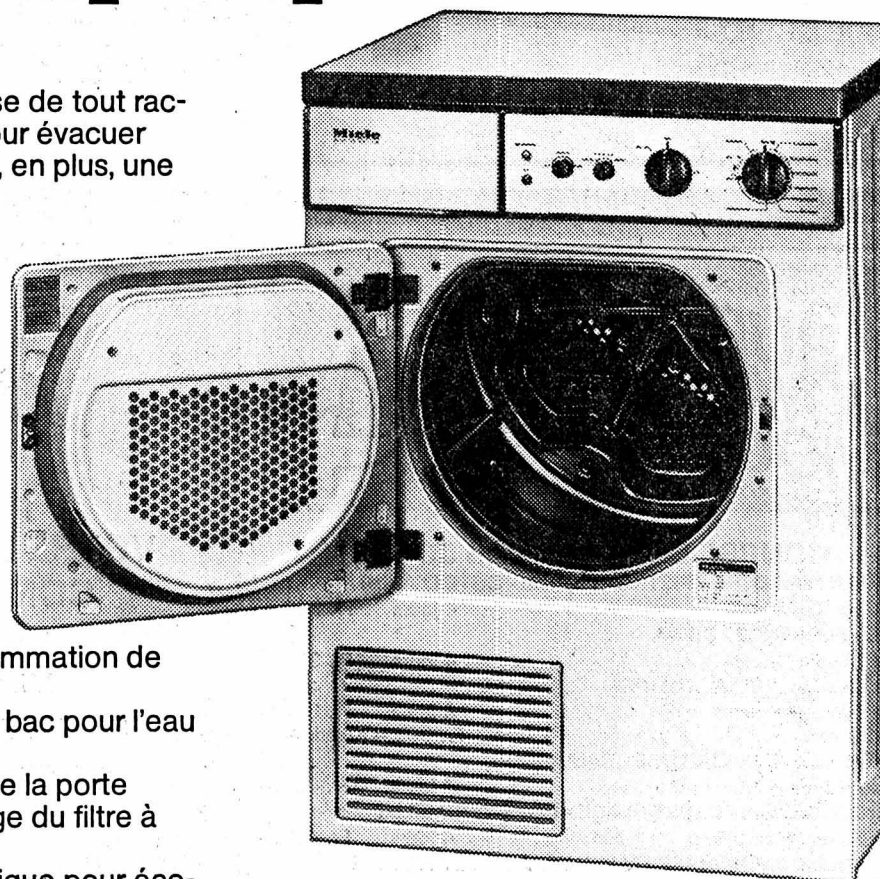

Veillez m'envoyer votre prospectus

Nom/Prénom: _____

Rue/No: _____

NPA/Localité: _____

A envoyer à Miele SA,
Case postale 236, 8957 Spreitenbach.
Ou téléphoner au (056) 70 11 30.

T

meublorama

Bôle/NE *C'est moins cher!*

(près Gare CFF Boudry)

Le grand discount du meuble...



CUIR VÉRITABLE

Salon luxueux,
grand confort.

Canapé 3 places
et 2 fauteuils.

Prix super-discount Meublorama

2370.-

87-280

Vente directe du dépôt (8000 m²) — Sur désir, facilités de paiement
Venez comparer... un choix gigantesque... des prix révolutionnaires

Heures d'ouverture: de 9 h. à 12 h. et de 13 h. 45 à 18 h. 30
Samedi de 8 h. à 12 h. et de 13 h. 30 à 17 h. Fermé le lundi matin.

Automobilistes: dès le centre de Bôle,
suivez les flèches «Meublorama»

P Grand parking

meublorama

Meubles-discount Bôle/NE (près Gare CFF Boudry)

Miele



DOUBLEMENT PLÉBISCITÉS :

- par la concurrence qui rouspète !
- par le public qui achète !

NOS PRIX DE GROS NON STOP

	Prix «normal»	Notre prix
Salon transformable	Fr. 1280.-	Fr. 890.-
Salon grand chic	Fr. 1980.-	Fr. 1200.-
Salon cuir	Fr. 4400.-	Fr. 3150.-
Meuble paroi	Fr. 1050.-	Fr. 675.-
Meuble paroi chêne	Fr. 3500.-	Fr. 2400.-
Chambre à coucher	Fr. 2400.-	Fr. 1750.-
Armoire de style	Fr. 2260.-	Fr. 1650.-

● CRÉDIT GRATUIT

☎ 039/23 95 64

MEUBLES GRABER

GROS + DÉTAIL

● EN USINE C'EST MOINS CHER

RUE DE LA SERRE 116
EX-USINE MOVADO

Le Sénégal 1390.-

- Vols directs Genève-Dakar et retour en jet de ligne Airbus A-300 d'Air Afrique.
- Vie animée à Dakar et tranquillité au paradis naturel de Casamance: seul Jelmoli vous offre cette double découverte par des formules idéales à combiner!
- Sports gratuits variés dans tous les hôtels Jelmoli!
- Prix avantageux!

10 ANS
Voyages Jelmoli
2 semaines en demi-pension à l'Hôtel Méridien Diarama 2150.- (au lieu de 2430.-)

- Sports gratuits**
- Windsurfing
 - Voile
 - Pédales
 - Tennis
 - Equitation
 - Ping-pong
 - Boccia
 - Echecs géants

10 ANS
Voyages Jelmoli

Genève, Métro Shopping Cornavin, 022-31 61 60; Rue du Rhône 50, 022-28 97 88; Centre Balexert, 022-96 05 75
Lausanne, Rue du Pont 5, 021-231416
Bienne, Rue de l'Hôpital, 032-22 11 66
La Chaux-de-Fonds, Av. Léopold-Robert 54, 039-22 34 22
Neuchâtel, Rue du Temple-Neuf 14, 038-24 48 38
... ou dans votre agence de voyages 44-3600

A louer à Crans s/Sierre
studio meublé
2 personnes, au mois ou à l'année.
tél. privé 038/42 56 87
prof. 039/22 65 33. 38336

JEUNE FILLE
cherche à garder des enfants, quelques heures les après-midi.
Tél. (039) 22 36 39 37866

Bricoleur, cherche
voiture
accidentée ou en mauvais état.
Tél. (039) 22 16 82
vendredi + samedi.
D 14-300166

Exposition permanente

NOS BELLES OCCASIONS

PEUGEOT 505 STI	1980	Km. 32 500
PEUGEOT 604 SLGC	1978	Km. 133 300
RENAULT 5 TS	1978	Km. 30 000
RENAULT 14 TS	1979	Km. 79 500
RENAULT 18 GTS	1979	Km. 45 000
RENAULT 18 TURBO	1981	Km. 9 200
FUEGO GTX	1981	Km. 9 700
FUEGO 20 TS toit ouvrant	1979	Km. 57 500
OPEL REKORD E 2000 S	1979	Km. 52 900
FORD FIESTA 1100 GHIA	1977	Km. 22 900
GOLF GTS 1500/5 P	1977/10	Km. 78 900
AUDI 50 GL	1976	Km. 43 300

Toutes ces voitures sont expertisées et garanties 100% pièces et main d'œuvre

VENTE - ÉCHANGE - FACILITÉ DE PAIEMENT

GARAGE DU MIDI S.A.
SAINT-IMIER

Tél. 039/41 21 25 Tél. 039/41 21 25
RENAULT - PEUGEOT/TALBOT D 93-311

Il n'y a pas de mauvaise place pour une publicité bien faite !

MEUBLES - TAPIS RIDEAUX

LEITENBERG

La Chaux-de-Fonds
Grenier 14 - Tél. 039/23 30 47

Qualité et prix avantageux par la maison de confiance

printemps

NOUVEAU

Le Super-Marché sera ouvert, dès le 2 mars, du mardi au samedi

dès 8 h.

Entrée par la boucherie Bell de 8 h. à 8 h. 30

BURRI VOYAGES MOUTIER

COURSE DE PLUSIEURS JOURS

RIVIERA ITALIENNE - PIETRA - LIGURE - CÔTE D'AZUR	4 jours	Fr. 330.-
PISE - FLORENCE - SIENA	4 jours	Fr. 395.-
HOLLANDE SPÉCIAL TULIPES	6 jours	Fr. 505.-
PROVENCE - LE VAUCLUSE - CAMARGUE	6 jours	Fr. 505.- a/réd. AVS
20 au 23 mai (Ascension)	4 jours	Fr. 460.-
LE ROUSSILLON - CANET-PLAGE - CÔTE VERMEILLE	4 jours	Fr. 435.-
20 - 23 mai (Ascension)	4 jours	Fr. 435.-
VACANCES BALNÉAIRES ITALIE, ESPAGNE ET FRANCE		
RICCIONE ET CATTOLICA		
14 - 16 juin	13 jours	Fr. 640.- à 760.-
17 - 31 juillet	15 jours	Fr. 830.- à 935.-
LIDO DI JESOLO	16 jours	Fr. 775.- à 935.-
16 juillet - 1er août		
COSTA DORADA - CANET-PLAGE et PORT BACARÈS		
14 - 26 juin	13 jours	Fr. 615.- à 1270.-
5 - 14 juillet	10 jours	Fr. 595.- à 1175.-
12 - 21 juillet	10 jours	Fr. 595.- à 1175.-
26 juillet - 4 août	10 jours	Fr. 595.- à 1175.-
2 - 11 août	10 jours	Fr. 595.- à 1175.-

Demandez nos programmes détaillés, ou inscriptions directement chez BURRI VOYAGES SA & TCS VOYAGES, rue Centrale 11, 2740 Moutier, tél. (032) 93 12 11 ou TCS VOYAGES, 2300 La Chaux-de-Fonds, av. Léopold-Robert 88, tél. (039) 23 11 22, ou auprès de votre agence habituelle. D 93-13

L'IMPARTIAL

POUR VOTRE PUBLICITÉ, CONTACTEZ

L'Impartial
Service des annonces
tél. 039/21 11 35

des mm plus larges

Avec du sucre, des tartines, un bout de fromage, des petits biscuits. Avec ci ou avec ça, il est toujours délicieux.

Le bon café au lait de la MIGROS.

VONCORÉ. L'aromatique.
Extrait soluble de café (env. 55%) et de chicorée (env. 45%).
les 200 g **5.50**

CAFINO. Le léger.
Extrait soluble d'un mélange de 27% de café et de 23% de chicorée, additionné de 50% d'hydrates de carbone.
les 550 g **7.50**
(100 g = 1,36,4)

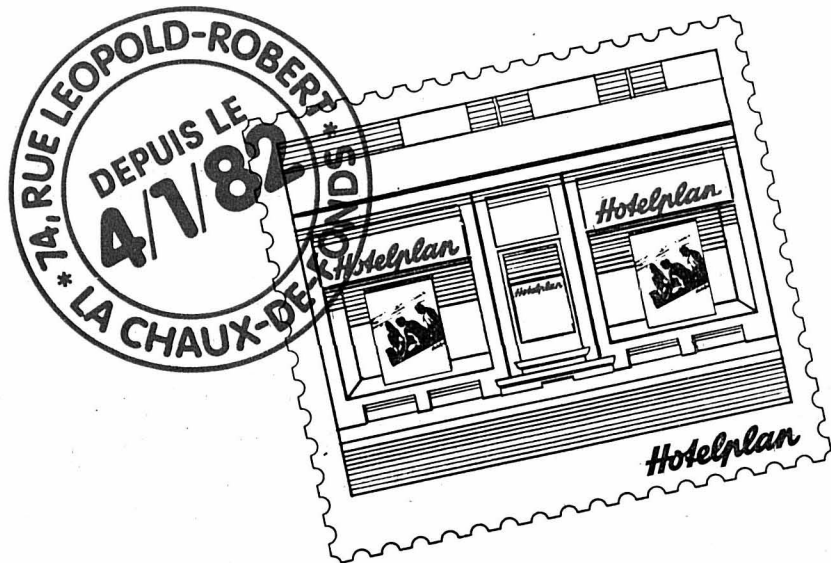

Nous voici (dès le 4/1/82) avec des prix avantageux et l'offre la plus complète!

Hotelplan est fier d'être maintenant aussi représenté par une propre agence à La Chaux-de-Fonds. Notre équipe se réjouit de vous accueillir bientôt.

74, rue Léopold-Robert, 2300 La Chaux-de-Fonds
Téléphone 039 23 26 44/45, Télex 952265 hpcfch

Hotelplan

44-7155

Abonnez-vous à L'Impartial

DEMANDES D'EMPLOIS

ACHEVEUR

expérimenté, **cherche changement de situation.**
Entrée à convenir.

Ecrire sous chiffre DK 38385 au bureau de L'Impartial.

AIDE-COUVREUR ou AIDE-LIVREUR

Jeune homme **cherche emploi** pour le 1er avril 1982 dans entreprise de La Chaux-de-Fonds.

Faire offres sous chiffre 93-30371 à Assa, Annonces Suisses SA, 2800 Delémont.

AGENT DE MÉTHODES

expérimenté, **cherche situation.**

Ecrire sous chiffre 91-576 à Assa, Annonces Suisses SA, 2301 La Chaux-de-Fonds. 91-60115

EMPLOYÉ DE COMMERCE

jeune, trilingue, expérience de la vente et de l'administration de marchés, habitué à travailler seul, **cherche poste à responsabilités.**

Ecrire sous chiffre 91-575 à Assa Annonces Suisses SA 2301 La Chaux-de-Fonds

91-60114

CONTRÔLEUR DE QUALITÉ

avec expérience profonde et compétente dans le domaine de la micromécanique, **cherche nouvelle situation.**

Ecrire sous chiffre DS 38117 au bureau de L'Impartial.

PEINTRE EN BÂTIMENT

suisse, **cherche place** comme peintre d'entretien pour fabrique, gérance, etc. Bonnes connaissances: maçonnerie, carrelage, menuiserie.

Ecrire sous chiffre SP 38015 au bureau de L'Impartial.

CHAUFFEUR PROFESSIONNEL

possédant permis toutes catégories, **cherche emploi** à mi-temps ou pour remplacements. Libre tout de suite.

Ecrire sous chiffre P 28-460048 à Publicitas, av. Léopold-Robert 51, 2301 La Chaux-de-Fonds

JEUNE MÉCANICIEN DE PRÉCISION

CFC + diplôme technicum, ayant travaillé 2 ans sur prototypes, **cherche changement de situation.** Automatisation ou CNC, connaissances en informatique. Ecrire sous chiffre DS 38167 au bureau de L'Impartial.

L'IMPARTIAL

LA VOIX D'UNE RÉGION

Tarifs de publicité

Valables dès le 1er janvier 1982

Publicité	le mm. local et cantonal	le mm. suisse
Annonces	-.66	-.79
Offres d'emploi - Immobilier	-.71	-.84
Réclames	2.80	2.80
Avis urgents	3.25	3.25
Avis mortuaires	-.95	-.95
Avis de naissance	-.95	-.95

Cet avis tient lieu d'information générale à la clientèle

Madame Marlène BUTTY remercie sa fidèle clientèle et lui fait part qu'elle remet son institut de beauté

Madame Sigi WOLF, esthéticienne diplômée, se fait un plaisir de vous annoncer qu'elle a repris l'

INSTITUT DE BEAUTÉ ROSEMARLÈNE

Avenue Léopold-Robert 32 - La Chaux-de-Fonds

Elle vous présente ses compliments, et se réjouit de vous accueillir dans son nouveau cadre

Modelage Maria Galland (corps et visage)
Epilation - Epilation définitive - Soins du visage
Magnederm (désincrustation) - Amincissement

Téléphone (039) 22 54 36

L'INSTITUT SERA FERMÉ du 2 au 6 mars pour cause de rénovation

RÉOUVERTURE LUNDI 8 MARS

38358

ANNONCES CLASSÉES

«Immobilier»

Parution les: **lundi**
mercredi
vendredi

GTI

Occasions à l'état de neuf

GOLF GTI, 81

17 000 km, rouge

GOLF GTI, 81

17 500 km, blanche

GOLF GTI, 81

20 000 km, noire

GOLF GTI, 81

11 000 km, argent

GOLF GTI, 81

24 000 km, verte

GOLF GTI, 80

14 000 km, argent

GOLF GTI, 79

38 000 km, rouge

Garantie 100% - Echange
Paiement partiel



BIENNE

à la nouvelle route de Berne
Téléphone (032) 25 13 13

Exposition libre jusqu'à 22 h.

06-1497

La méthode de **SPRAY-EX HAGERTY**

Renseignements et location dans les **drogueries** du Locle et de La Chaux-de-Fonds

un progrès sensationnel dans l'entretien des tapis

LETTRES CACHÉES

Rayez de la grille les mots de la liste ci-dessous, en commençant par les plus longs. Solution: page 30

R	U	O	J	A	M	M	A	T	I	N	E
S	P	S	L	G	S	I	E	C	L	E	S
I	E	E	O	E	A	N	N	E	E	P	I
O	A	T	R	I	U	U	E	R	M	D	B
M	S	U	E	I	R	T	I	E	G	E	S
C	E	F	T	H	O	E	T	L	A	M	E
H	M	R	E	I	R	D	N	E	L	A	C
A	E	O	O	E	V	R	E	V	I	I	O
U	S	I	A	R	R	E	T	E	Z	N	N
D	T	D	D	I	U	R	N	E	E	O	D
E	R	T	S	E	M	I	R	T	Y	P	E
B	E	A	U	E	N	R	U	T	C	O	N

Age; Aléa; Alizé; Année; Arrête; Beau; Bise; Calendrier; Chaud; Demain; Diurne; Été (2x); Froid; Heures; Hier; Jour; Matin; Minute; Mois; Nocturne; Nuit; Période; Relève; Seconde; Semestre; Siècles; Soir; Temps; Tien; Trimestre; Type; Vent.
Cachées: 5 lettres. Définition: A l'hôtel.

Enfin,
une 125 Enduro à refroidissement liquide, encore plus puissante et plus performante...

YAMAHA

DT125LC

Système exclusif YAMAHA d'induction d'énergie (YEIS), 16,2 CV, allumage électronique, 6 vitesses, suspension monocross, fourche avant type cross, phare rectangulaire.

YAMAHA
No 1 en Suisse
Renseignement, vente, service:

S. CAMPOLI
Rue du Progrès 1 - La Chaux-de-Fonds

67-342090

CANTON DU JURA

la voix d'une région

A la prochaine séance du Parlement jurassien Projet de loi sur les incompatibilités de fonction

Actuellement, la question des incompatibilités de fonction est réglée par une multitude de textes légaux. En 1979, le Parlement a créé une commission spéciale de cinq membres chargée d'élaborer un décret réglant les incompatibilités. Vu l'importance du sujet, la commission s'est vite rendu compte que le siège de cette matière devait plutôt être une loi qu'un décret. Lors de sa prochaine séance le 11 mars, le Parlement aura à se prononcer sur ce projet de loi, qui ne devrait pas entrer en vigueur avant la prochaine législature. Hier, au cours d'une conférence de presse, le président du Gouvernement, M. Pierre Boillat, la présidente de la commission, Mme Valentine Friedli et Me Conti, membre de la commission ont présenté le sujet.

La Constitution, la loi sur les droits politiques, la loi sur le statut des magistrats et fonctionnaires, la loi sur les communes et une ordonnance réglant les incompatibilités touchant les fonctionnaires traitent toutes de ce problème de l'incompatibilité. Le but du nouveau projet de loi est de rassembler en un seul texte toutes les dispositions s'appliquant aux membres des autorités, aux magistrats, aux fonctionnaires et employés de l'administration cantonale, ainsi qu'aux organes et au personnel des établissements autonomes. Les grands principes que la nouvelle loi consacre ne sont pas fondamentalement différents des normes en vigueur à ce jour.

LES COMMUNES NE SONT PAS CONCERNÉES

En ce qui concerne les incompatibilités qui peuvent se produire dans le cadre communal, la loi renvoie à la loi sur les communes. La législation sur les affaires communales a donc été modifiée. Une disposition propose que les fonctions de maire, de conseillers communaux, de président et de vice-président des assemblées soient incompatibles. Dans le chapitre des

Carnet de deuil

LES BOIS. - Lundi, c'est avec tristesse que la population des Bois et des environs apprenait le décès de M. Aurèle Frésard, ancien buraliste postal et ancien maire, survenu dans sa 88e année.

M. Frésard était devenu veuf avec cinq jeunes enfants, dont la cadette n'a pas connu sa maman.

En 1948, il épousa en secondes noces, Mlle Edith Girardin, personne dévouée, qui lui donna encore deux filles.

A côté de son activité, Aurèle Frésard s'intéressa à la chose publique. Il fut maire et fit partie de différentes commissions et principalement de la commission d'école qu'il présida pendant plusieurs années.

généralités, le projet de loi reprend aussi la norme du statut des magistrats et des fonctionnaires qui interdit à une même personne d'occuper simultanément, à titre permanent, deux fonctions administratives ou judiciaires, dont l'une serait subordonnée à l'autre. La même loi interdit à un fonctionnaire d'assumer une charge publique dont l'exercice pourrait porter préjudice à un accomplissement de ses devoirs de service.

LES INCOMPATIBILITÉS AU PARLEMENT

Sous le chapitre des incompatibilités en raison de la fonction, deux propositions s'affrontent en ce qui concerne le Parlement. La proposition de la majorité tend à interdire l'accès au Parlement à tous les fonctionnaires de l'administration, à l'exception des enseignants.

La proposition de la minorité plr et ps consiste à dresser la liste des membres de la fonction publique auxquels il est interdit de siéger au Parlement. Elle repose, pour l'essentiel, sur la distinction qui peut être faite entre un fonctionnaire qui jouit de certaines prérogatives dans l'exercice de la puissance publique et celui qui en est dépourvu. Cela conduit à l'exclusion de tous les fonctionnaires occupant un rang élevé dans la hiérarchie de l'administration et de ceux qui, même à un niveau inférieur, bénéficient, soit directement, soit par délégation, d'une parcelle d'autorité. Ainsi, tous les fonctionnaires du service des contributions et les membres du corps de police seraient exclus du Parlement.

Pour la majorité de la commission et le Gouvernement, l'exclusion généralisée des fonctionnaires est postulée par une saine conception de la séparation de pouvoirs. Elle considère que la distinction entre les fonctionnaires supérieurs et inférieurs conduit inévitablement à l'arbitraire.

A cela s'ajoute que le risque de confusion des responsabilités n'est pas forcément

moins à un niveau qu'à un autre. Une autre divergence est apparue au sein de la commission dans la disposition concernant les greffiers de tribunaux. La majorité se contente de renvoyer à la loi sur l'organisation judiciaire qui dispose que s'il y a urgence, et que le président du tribunal empêché n'a pas de remplaçant disponible, le greffier du tribunal procède aux actes indispensables et rend compte sans délai au juge compétent. Quant à la proposition de minorité, elle prévoit que les greffiers de tribunaux peuvent fonctionner comme juge non permanent et rejoint la prise de position du Tribunal cantonal: «Aucun argument ne s'oppose à une telle solution, ni au regard du principe de la séparation des pouvoirs, ni à celui du bon fonctionnement de la justice cantonale.»

C. D.

Réfugiés au Jura L'Etat fait un effort

Comme il est facile de l'imaginer, la Suisse connaît en cette période de trouble une arrivée accrue de personnes contraintes de quitter leur pays (environ 4000 en 1981). La plupart de ces personnes déplacées adressent aux autorités une demande d'asile. Or, l'octroi du droit d'asile requiert une enquête qui exige plusieurs mois, voire plus de deux ans dans certains cas. D'autre part, la grande masse de ces réfugiés - moyens de transports modernes obligent - arrive à Genève et à Lausanne, étant dès lors à la charge des cantons de Vaud et de Genève. Aussi, le Département fédéral de justice et police a-t-il réuni, le 4 février dernier, les représentants des cantons romands pour leur demander de soulager les cantons précités.

C'est ainsi que le canton du Jura, comme les autres d'ailleurs, malgré des

structures d'accueil précaires et le manque d'emplois à offrir, s'est déclaré disposé à participer à cette œuvre de solidarité. Son contingent maximum pour 1982 a été fixé à 40 réfugiés qui arriveront de manière échelonnée par petits groupes.

Les autorités cantonales attendent de la population qu'elle accueille avec sympathie ces victimes de régimes racistes ou totalitaires et qu'elle contribue à leur venir en aide si nécessaire.

On notera toutefois qu'aucun centre d'accueil ne sera ouvert au Jura et qu'ils devront voler «de leurs propres ailes». De plus, l'accueil des réfugiés polonais n'est pas compris dans la démarche de l'Etat jurassien, puisqu'ils sont pris en charge par la Croix-Rouge, qui s'est elle-même adressée aux communes jurassiennes. (spju-pve)

Financement de la Transjurane Le Gouvernement précise...

Page 17

Quant aux routes principales, il n'est pas prévu que leur taux de subventionnement soit modifié.

EN DÉTAIL

Actuellement, la législation en vigueur détermine un taux de subventionnement de 92% pour une route nationale de 2e classe (Transjurane); de 47,5% pour une route principale; de 34,2% pour l'aménagement d'une route principale existante.

Ramené au niveau jurassien, la Transjurane coûtera 790 millions de francs, dont 63 millions à charge du canton. Les frais d'entretien atteindront trois millions par année dont 240.000 francs à charge du canton. Pour sa construction, le Jura devra consacrer environ 4,5 millions de francs par année. La construction d'un tunnel sous Les Rangiers (sans Transjurane), préconisée par les opposants, sans desserte de Saint-Ursanne et avec l'aménagement de la route existante, reviendrait à 210 millions, dont 118 millions à charge de l'Etat jurassien. Les frais d'entretien s'élèveraient à 1,6 million par année et seraient assumés

uniquement par le canton. L'aménagement de la route existante serait subventionné à raison de 47,5 pour cent et de 34,2 pour cent.

Une deuxième variante proposant la construction de deux tunnels sous Les Rangiers avec desserte de Saint-Ursanne et exigeant également l'aménagement de la route actuelle coûterait 300 millions, dont 146 millions pris en charge par le canton. Les frais d'entretien de 2,3 millions seraient intégralement à charge du canton.

AVANTAGES DE LA TRANSJURANE

Sans aucun doute, selon le système actuel de subventionnement, les deux autres projets reviendraient plus chers que la Transjurane. D'autre part, si la Confédération participait aux financements de ceux-ci, c'est le canton du Jura qui devrait payer lui-même la réalisation. Il recevrait ensuite les subventions fédérales. Il en résulterait l'ouverture d'une dette très importante et difficile à supporter, d'autant plus qu'actuellement les crédits coûtent chers. Enfin les financiers estiment qu'il faudrait 50 ans au Jura pour

rembourser totalement de telles réalisations. Par contre, dans le cas de la Transjurane, c'est la Confédération qui paie la réalisation globale et le canton ne rembourse que les 8%, au fur et à mesure que les travaux avancent. M. Sanglard nous a assuré que le canton du Jura pourrait supporter la charge financière de la Transjurane sans ouvrir de crédits particuliers.

Enfin, on retiendra encore que la Confédération a donné toutes les garanties nécessaires au Jura pour que le taux de subventionnement de la Transjurane ne soit pas diminué. Il n'en va pas de même pour les routes principales. Quant aux remaniements parcellaires, rendus nécessaires par la construction de la Transjurane (sur au moins 300 mètres de large), les propriétaires fonciers n'auraient plus à charge que le 10% de leur réalisation, subventions fédérales et cantonales confondues.

P. Ve.

Suite des informations
jurassiennes

▶ 31

Emprunt en francs suisses
Fællesforeningen for Danmarks Brugsforeninger

CO-OP DENMARK

Albertslund, Danmark

Emprunt 8 3/8% 1982-92 de fr. 25 000 000

(Numéro de valeur 458 958)

Prix d'émission: 100% + 0,3% timbre fédéral de négociation

Durée: 10 ans au maximum

Les banques soussignées offrent cet emprunt en souscription publique jusqu'au

4 mars 1982, à midi.

Les principales modalités de cet emprunt sont les suivantes:

Taux d'intérêt:	8 3/8% p. a.; coupons annuels au 15 mars
Coups:	Il ne sera délivré que des obligations de fr. 5000.- nom.
Libération:	15 mars 1982
Remboursement:	Amortissements de 1983 à 1987 par rachats, si les cours ne dépassent pas 100%. Possibilité de remboursement par anticipation à partir de 1988 avec primes dégressives commençant à 101%
Service de l'emprunt:	En francs suisses libres sans aucune restriction
Impôts et taxes:	Intérêts, capital et une prime éventuelle sont payables sans aucune déduction d'impôts ou de taxes danois présents ou futurs
Cotation:	Aux bourses de Zurich, Bâle, Genève, Berne et Lausanne

Le prospectus d'émission complet paraît le 26 février 1982 dans la «Neue Zürcher Zeitung» et la «Basler Zeitung». Les banques soussignées tiennent à disposition des bulletins de souscription.

Bank Hofmann AG

Schweizerische Depositen- und Kreditbank

Bank Cantrade AG

Bank Heusser & Cie AG

Banque Scandinave en Suisse

Internationale Genossenschaftsbank AG

Relais de l'habitation Bevaix

CITÉ DU LAC SA
Dir. H. Piaget
A mi-chemin
entre Neuchâtel et Yverdon

Tél. 038/46 13 93
à côté du
Restaurant de l'Hippocampe

Meubles de style, classique et rustique
Tapis d'Orient - Rideaux - Lustrerie - Fer forgé - Artisanat



- Service après-vente
 - Facilités de paiement
 - Livraison franco domicile
- heures d'ouverture chaque jour de 9 h. à 12 h. et de 13 h. 30 à 18 h. 30
samedi de 9 h. à 12 h. et de 13 h. 30 à 17 h.

Entrée libre
Grande place de parc

COUPON

Sans engagement de ma part, veuillez me faire parvenir votre documentation

Nom _____ Prénom _____

Rue _____ Localité _____

Je m'intéresse à _____

A retourner à Relais de l'habitation
case postale 22. 2022 Bevaix. 28-127

Boulangerie-Pâtisserie

Marending SA

La Chaux-de-Fonds - Le Locle

Lundi 1er mars
jour férié obligatoire

Nos magasins seront fermés

Prenez vos précautions
(Notre pain bâlois reste frais plusieurs jours) 38159

A VENDRE

Ford Capri GT 4

2000, 24 000 km, gris métallisé avec filets rouges, modèle 1981. Prix à discuter. Tél. (039) 31 76 08 aux heures des repas. 38374

GASTON BELPERROUD STORES EN TOUS GENRES



Réparations, fournitures.
Tél. (039) 26 50 04
(atelier (039) 23 33 41)
2300 La Chaux-de-Fonds
29-12166

Samedi 27 février

de 9 à 16 heures

achetez des billets de notre

GRANDE LOTERIE

à nos juniors !

1 Ford Escort à gagner

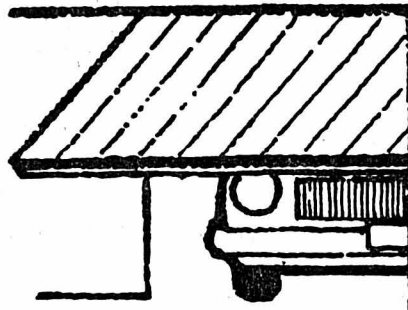

Hartmann,
votre spécialiste pour
portes de garage
et fenêtres.
Réparation et service
pour tous les
types de fabrication.
Téléphonez-nous.

06-1651

2035 Corcelles
Tél. 038/31 44 53

HARTMANN+CO SA

Samedi 27 février

réservez bon accueil
aux juniors du FCC
pour la vente des
billets de notre

GRANDE LOTERIE

Lots valeur Fr. 30'532.-



Ronde
VEND:
EXPERTISE
GARANTIE



Ronde
VEND:
EXPERTISE
GARANTIE

FORD TAUNUS 1600	
Beige	Fr. 7 400.-
FORD GRANADA 28 i	
Beige mét.	Km. 6 000
RENAULT 18 TS Br.	
Gris mét.	Fr. 8 800.-
FIAT FOURG. FIORINO	
Km. 15 000	Fr. 6 900.-
VW BUS COMBI	
Gris	Km. 19 000
37745	
2300 La Chx-de-Fds 039 - 23 54 04 Fritz-Courvoisier 55	2300 La Chx-de-Fds 039 - 23 54 04 Fritz-Courvoisier 55



RÉPUBLIQUE ET CANTON
DE NEUCHÂTEL
INSTRUCTION PUBLIQUE
Centre cantonal de formation
professionnelle des métiers
du bâtiment, Colombier

MISE AU CONCOURS

Par suite de mise à la retraite, le Centre cantonal de formation professionnelle des métiers du bâtiment à Colombier met au concours un poste partiel (env. 16 semaines par année qui pourraient, à la rigueur, être réparties entre 2 ou 3 maîtres) de

MAÎTRE DE PRATIQUE POUR LES PEINTRES EN BÂTIMENTS

Titre exigé : maîtrise fédérale de peintre (éventuellement porteur d'un CFC se préparant à la maîtrise). Obligations et traitement légaux.

Entrée en fonction : durant l'année scolaire 1982-1983; époque des cours entre septembre et mars à fixer avec le ou les intéressés.

Formalités à remplir jusqu'au 10 mars 1982.

1) Adresser une lettre de candidature avec curriculum vitae et pièces justificatives au Service de la formation technique et professionnelle, rue des Beaux-Arts 21, 2000 Neuchâtel;

2) informer simultanément de l'avis de candidature le directeur du Centre cantonal de formation professionnelle des métiers du bâtiment à Colombier.

Pour de plus amples renseignements, les candidats sont priés de s'adresser à M. Georges Graber, directeur du Centre cantonal de formation professionnelle des métiers du bâtiment à Colombier, tél. (038) 41 35 73-74. 87-584

En plus des billets que nos juniors souhaitent vous vendre, participez dimanche, 28 février, dès 21 h., au Pavillon des Sports, au

SUPER BAL AXIS

organisé par le Jack Club et les juniors du FCC

Solution des lettres cachées: Groom

AVIS MORTUAIRES

Seigneur, à qui irions-nous qu'à Toi?
Tu as les paroles de la vie éternelle.
Le Seigneur est fidèle.

Mademoiselle Hélène Augsburgers;
Monsieur et Madame Maurice Robert;
Madame et Monsieur Otto Faivre-Robert, au Locle, leurs enfants et petits-enfants;
Les descendants de feu Léopold-Ferdinand Augsburgers;
Madame et Monsieur Henri Monnier, ses chers amis,
ainsi que les familles parentes et alliées, font part du décès de

Madame Marthe AUGSBURGER née ROBERT-NICOUD

leur bien chère mère, parente et amie, que Dieu a rappelée à Lui mercredi, dans sa 94e année.

LA CHAUX-DE-FONDS, le 24 février 1982.

L'INCINÉRATION AURA LIEU SAMEDI 27 FÉVRIER.

CULTE AU CENTRE FUNÉRAIRE À 9 HEURES.

Le corps repose au pavillon du cimetière.

Domicile de la famille: rue de la Charrière 55.

Prière de ne pas faire de visite.

Au lieu de fleurs veuillez penser à la Paroisse Farel, ccp 23 - 804 ou à toute œuvre d'amour.

IL NE SERA PAS ENVOYÉ DE LETTRE DE FAIRE-PART, LE PRÉSENT AVIS EN TENANT LIEU. 99393

NEUCHÂTEL

Tout vous appartient: le monde, la vie, la mort, le présent ou l'avenir, tout est à vous; mais vous, vous appartenez au Christ et le Christ appartient à Dieu.

I Cor. 3:21-23.

Monsieur et Madame Jacques Uhler, à Hauterive;
Monsieur et Madame Pierre Uhler et leurs enfants Laurent, Anne-Catherine et François, à Auvernier;
Le docteur Guy Lanini, à Nyon, et ses enfants;
La famille Osterwalder, à Saint-Gall, et leurs enfants;
Madame veuve Oscar Uhler, à Zurich, et sa famille;
Les familles parentes,
ont la grande douleur de faire part du décès de

Maître Fred UHLER avocat

leur cher frère, beau-frère, oncle, cousin, parent et ami, survenu dans sa 74e année.

2000 Neuchâtel, le 24 février 1982.
(Evoles 19).

Le culte sera célébré à la Collégiale de Neuchâtel, samedi 27 février, à 10 heures.

Domicile mortuaire: pavillon du cimetière de Beaugard.

Au lieu de fleurs, veuillez penser à la Croix-Rouge suisse, section de Neuchâtel (ccp 20 - 1504).

Cet avis tient lieu de lettre de faire-part. 38585

L'ORDRE DES AVOCATS NEUCHÂTELOIS

a le triste devoir de faire part du décès de

Maître Fred UHLER Dr Honoris Causa - Avocat Ancien Bâtonnier

Il laisse le souvenir d'un confrère renommé aussi bien par ses qualités professionnelles que par ses activités culturelles. 38607

La famille de

Madame Edmond SCHWOB-JAUNIN infirmière

très touchée de l'affectueuse sympathie qui lui a été témoignée pendant ces jours de deuil, exprime à toutes les personnes qui l'ont entourée sa reconnaissance et ses sincères remerciements. 38178

La famille de

Monsieur Eugène ERB

a été profondément touchée de toutes les marques d'affection et de sympathie reçues pendant ces jours de deuil. Merci à ceux qui ont été fidèles à notre cher frère, durant sa longue épreuve.

LE LOCLE, février 1982.

38603

Meubles d'occasion à vendre

Chambres à coucher, salons, divans, fauteuils, salles à manger, parois murales, tables, chaises, lits, armoires, étagères, tapis, tours de lits.

Prix très bas - Paiement comptant.

S'adresser à Meublorama, Bôle/NE (près gare CFF Boudry)

Heures d'ouverture: de 9 à 12 heures et de 13 h. 45 à 18 h. 30.

Samedi de 8 à 12 h. et de 13 h. 30 à 17 h. Fermé le lundi matin.

Automobilistes !

Dès le centre de Bôle, suivez les flèches Meublorama.

Grandes places de parc. 28-280



Seul le
prêt Procrédit
est un
Procrédit

Toutes les 2 minutes
quelqu'un bénéficie d'un «Procrédit»

VOUS aussi
vous pouvez bénéficier d'un «Procrédit»

rapide
simple
discret

Veuillez me verser Fr.
Je rembourserai par mois Fr.
Nom
Prénom
Rue No.
NP/localité
à adresser dès aujourd'hui à:
Banque Procrédit
2301 La Chaux-de-Fonds, 81 M4
Avenue L.-Robert 23, Tél. 039-231612

60.155.245

Offensive reprises Toyota.

Echangez votre voiture à un prix inouï!

Dépêchez-vous de passer à votre agence Toyota!

AVANTAGEUX
MULTI-LEASING TOYOTA
TÉLÉPHONE 01-495 24 95

TOYOTA

TOYOTA SA, 5745 SAFENWIL, 062-67 93 11. Le N°1 japonais. Paré pour l'an 2000.

La Chaux-de-Fonds : Garage-Carosserie des Montagnes - Tél. 039/23 64 44

La Chaux-de-Fonds : Garage Tarditi, Fritz-Courvoisier 95, tél. (039) 23 25 28 Le Locle : Garage du Col René Bovier, tél. (039) 31 28 94 Saignelégier : Garage-Carosserie Frésard-Cattin, tél. (039) 51 12 20

Ce soir
26
février

LOTO DU HOCKEY-CLUB

Salle de l'Ancien Stand

à 20 heures précises

Abonnements Fr. 16.-
pour 40 tours

Cartes à 50 cts

4
cartons

Valeur
Fr. 1200.-

2 CARTONS À Fr. 400.-
(bons d'achats)

2 CARTONS À Fr. 200.-

37197

Rien que la vérité.

L'art de manufacturer des cigarillos riches en arôme demande une grande expérience. C'est pourquoi les manufacturiers de cigares La Paz ont pris tout leur temps. Tout le temps nécessaire pour réussir un mélange parfait, élaboré à base de douzaines de sortes de tabac de premier choix. Pour l'enrober d'une cape naturelle et sans défaut. Pour laisser dépasser une petite touffe de mélange à l'extrémité du cigare pour que pointe un fragment de nature sauvage. Du tabac et rien que du tabac. Pour que vous, les connaisseurs, n'ayez plus à boudier les cigarillos.

Car les Wilde Cigarillos de La Paz possèdent un atout essentiel: la pureté dans leur qualité. Mélangés avec autant de soins qu'un grand cigare. A l'arôme aussi léger. Sans poudre.

Que voulez-vous, les gens de La Paz sont des perfectionnistes. Depuis plus de 160 ans déjà.

C'est la vérité de La Paz.

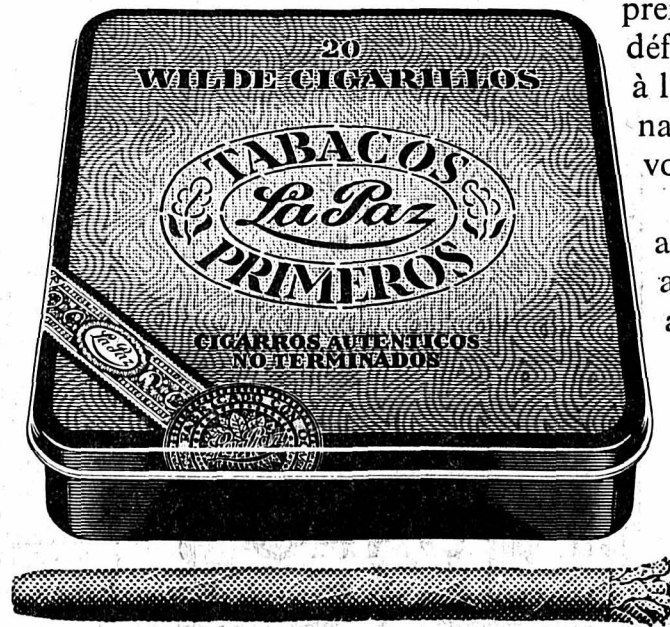

20 pièces/Fr. 8.-



Cigarros Autenticos.

L'IMPARTIAL

Rédactions régionales:

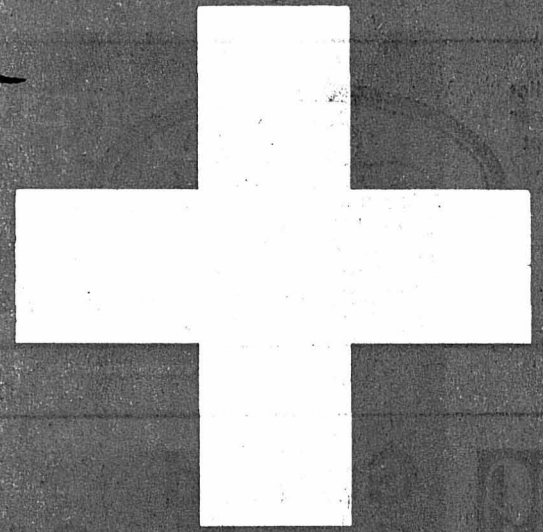
Le Locle (039) 31 33 31
Fleurier (038) 61 35 75
Neuchâtel (038) 51 39 50St-Imier (039) 41 27 17
Tramelan (032) 97 58 58**Supplément****RÉPUBLIQUE ET CANTON DE NEUCHÂTEL.****DÉCRET.**

Par son décret en date du **11 avril**, L'Assemblée Constituante a adopté pour couleurs nationales de la République et Canton de Neuchâtel, les couleurs : *vert, blanc et rouge*, disposées verticalement dans l'ordre indiqué.

Les bannières cantonales de la République porteront une croix blanche dans la partie supérieure du champ rouge flottant.

Le gouvernement provisoire porte ce décret à la connaissance du peuple neuchâtelois.

Au Château de Neuchâtel, le 12 Avril 1848.

Au nom du gouvernement provisoire,

Le Président,

PIAGET.

Le Secrétaire,

AIMÉ HUMBERT.



ANCIENNE MAISON
ANDOZ FILS & C^o SA
Av. Léopold-Robert 104-106, tél. 039/22 12 34-35

1799

présente son nouveau programme d'agencement industriel

Exposition de meubles de bureau, meubles pour dessinateurs, meubles d'atelier - Fournitures industrielles - Outillage de précision

Fondée en 1826

Agence générale pour La Chaux-de-Fonds:

1829

Mobilière Suisse
Société d'assurances
...l'assurance d'être bien assuré

André Britschgi
Rue de la Serre 65 - Toutes assurances

Douillot
Gurtner
Roulet



1837

4 noms, 1 idéal: la qualité



**Guilloid
Gunther SA**

1866

Manufacture de boîtes de montres

2300 La Chaux-de-Fonds, 83, rue du Doubs, téléphone 039/22 47 82

Comète & Sanzal SA

1867

Bières - Vins - Boisson sans alcool - Spiritueux

28, rue de la Ronde - Téléphone 039/23 44 16



BIJOUTERIE
Mayer Stehlin
LA CHAUX-DE-FONDS

Héritier d'une tradition de bijoutier-orfèvre-horloger datant de 1868.
Mayer-Stehlin vous offre l'harmonie du choix de ses bijoux, montres et pièces d'orfèvrerie en argent.

1868

Quel que soit votre désir, le cadeau que vous souhaitez, Mayer-Stehlin se fera un plaisir de vous le présenter. Vous serez bien conseillés et votre confiance sera bien placée !

Hochreutiner & Robert SA

1872

Titulaire des patentes de commerce de fondeur et d'essayeur

2301 La Chaux-de-Fonds, Serre 40, Téléphone 039/23 10 74

Fonderie de métaux précieux - Bijouterie en gros

Thermocouples - Thermosondes - Contacts - Brasures d'argent - Sels de métaux précieux - Maillechort - Laiton - Bronze - Incrustés - Achat de tous déchets contenant des métaux précieux.



Menuiserie-Vitrierie

J. Heiniger

1877

Cure 6, La Chaux-de-Fonds, téléphone 039/22 19 04

4 générations; 1 but: vous servir toujours mieux !

Méroz "pierres" s.a.



1880

Manufacture de pierres d'horlogerie et industrielles - Empierrage

Avenue Léopold-Robert 105, 2301 La Chaux-de-Fonds

premier mars

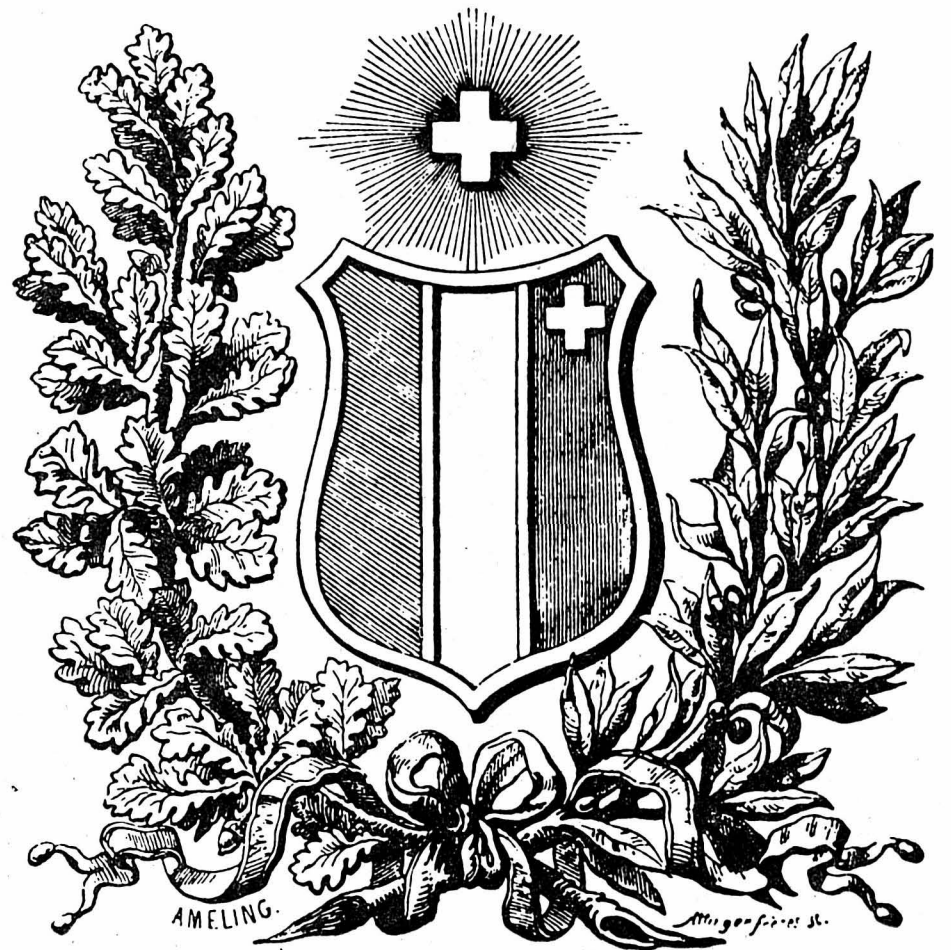

Nos couleurs nationales

C'est un choix hâtif et bâclé, sans aucun souci héraldique ni historique qui a présidé au choix de nos couleurs nationales neuchâteloises en 1848.

La révolution du Premier Mars se donne une assise constitutionnelle à l'Assemblée constituante qui s'ouvre le 5 avril 1848.

Le gouvernement apprend que la Diète fédérale se réunit le 13 avril. Qui occupera le siège neuchâtelois? On consulte l'avocat Bille établi à Berne, après sa disgrâce de 1831. Il travaillait à la Chancellerie.

Bille conseille de ne rien brusquer. Dans sa lettre du 8 avril à Piaget, il soulève le problème des couleurs: «Ne vous pressez pas pour la nomination de vos députés. Laissez la Diète se réunir; quand même le fauteuil de Neuchâtel sera vacant pendant quelques jours, cela importe peu. Seulement, si vous vous décidez, souvenez-vous que l'huissier de la députation doit avoir le manteau aux couleurs cantonales et veuillez y aviser sans délai, car je ne sais pas moi-même quelles sont nos couleurs nationales.»

En ouverture de la quatrième séance de la «Constituante», le 10 avril 1848, Alexis-Marie Piaget, président du gouvernement provisoire «annonce que le Gouvernement ne tardera pas à faire des communications à l'Assemblée au sujet des affaires fédérales; mais qu'il importe avant tout que l'Assemblée se prononce au sujet de l'adoption des couleurs nationales. Une commission de sept membres est nommée.

Elle ne consacra pas beaucoup de temps à l'examen de cette question puisque son rapporteur, le colonel Couvant, un aventurier, rapporte dès le lendemain et donne lecture du préavis de la commission.

«La commission que vous avez chargée de vous proposer des couleurs pour notre jeune république, n'a pas voulu les prendre dans les vieilles armoiries qui décoraient cette salle, elle a été unanime pour repousser ces symboles des anciens possesseurs de Neuchâtel; leurs couleurs n'ont pas un caractère national, elles étaient plutôt imposées à tous les états soumis à leur possession directe, comme une marque de leurs droits, qu'un signe unique destiné, en cas de danger, à rallier les populations, et tandis que les sujets du prince dominant portaient une couleur, les sujets des fiefs, les bourgeois portaient d'autres couleurs.

Supplément

C'est pour cette raison que votre commission a repoussé non seulement les couleurs orange et rouge de la maison de Neuchâtel, mais encore les couleurs que l'on portait vers la fin du siècle passé dans plusieurs localités de notre pays.

Qu'il nous soit permis de faire quelques citations pour prouver que les Neuchâtelois n'ont jamais eu de couleurs nationales. «Avant 1806, disait M. le procureur-général dans la mémorable séance du corps législatif du 8 octobre 1831, il n'existait point dans ce pays de couleurs générales. En ville, on portait une cocarde rouge et verte; au Landeron, une cocarde verte et noire, dans le reste du pays une cocarde orange, parce que notre pays est arrivé sous la domination de Prusse comme ayant droit à la succession de la maison d'Orange, ailleurs on portait une cocarde orange et noire, il n'existait donc aucune cocarde générale.» En 1806, toutes ces cocardes furent remplacées par la cocarde tricolore française. En 1814, la cocarde prussienne noire et blanche a été adoptée, dit-on, par courtoisie et portée pendant vingt-deux années par nos milices et par tous les fonctionnaires de l'état.

Cocarde souillée

En 1831, les patriotes ne voulaient plus porter la cocarde prussienne; le roi de Prusse, tout en déclarant par un rescrit du 15 septembre 1831 que les couleurs de Neuchâtel étaient celles de son prince, permit au contingent de porter les couleurs orange et rouge, mais ce rescrit-là, qui n'a jamais été promulgué, a été ensuite révoqué par le roi, sous prétexte que les patriotes de 1831 avaient «souillé» la cocarde orange et rouge. La cocarde prussienne était de fait la cocarde nationale, cependant le souverain ajouta, en 1836, aux couleurs noire et blanche, la couleur orange; cette association était destinée à unir plus fortement encore notre présent avec notre passé. Ce lien qui nous unissait à la couronne de Prusse nous l'avons brisé, notre présent doit s'unir intimement à la Suisse, sans laquelle nous ne serions «rien»! et c'est dans ce but que votre commission vous propose, à la majorité de 5 voix contre 2, d'adopter les couleurs fédérales unies à la couleur verte.

Ces trois couleurs ont paru à la commission un symbole des trois parties du pays, le vert pour la montagne, le rouge pour le vignoble et le blanc pour la partie agricole, et politiquement parlant le symbole du mouvement qui est parti de la montagne pour nous attacher entièrement et irrévocablement à la Suisse, figurée par la petite croix fédérale dans le haut de la bande rouge.

Quant au manteau de l'huissier, la commission propose: le manteau (le corps) mi-partie rouge et blanc, et le grand col vert.»

Le débat est ouvert. Il n'occupe l'Assemblée que quelques minutes, hélas!

Ce vert fugitif...

«M. Perret fils combat les conclusions de la commission et propose purement et simplement l'adoption des couleurs rouge et blanche. Les patriotes ont fait la révolution en arborant les couleurs fédérales; ces couleurs sont aimées du peuple: les patriotes y sont d'autant plus attachés que c'est à cause d'elles qu'ils ont été l'objet des vexations et des tracasseries de l'ancien régime. En se prononçant pour l'adoption pure et simple des couleurs fédérales, l'orateur est l'organe de tous les officiers et sous-officiers du contingent, lesquels ont fait connaître leur opinion par une pétition.

M. le conseiller DuBois. Il y a eu effectivement une proposition faite dans la commission, de se contenter des couleurs rouge et blanche, et cette proposition a été appuyée par une pétition du demi-bataillon actuellement en garnison. Si d'un côté la commission, en adoptant les couleurs fédérales, a voulu être fidèle au signe qui a servi de ralliement à la cause de l'indépendance neuchâteloise, elle pense, d'un autre côté, que ces couleurs n'ont plus la même signification; elle a trouvé que nous étions bien jeunes, bien inexpérimentés, et qu'il y aurait quelque chose de vaniteux à nous parer exclusivement de couleurs que nos anciens confédérés portent avec plus de droit que nous; c'est sous ce rapport que nous avons pensé qu'il était bon d'y ajouter une couleur parlante, et en introduisant le vert, c'est indiquer que c'est grâce à nos montagnes, couvertes de sapins, que la cause de l'indépendance a triomphé. Du reste, les trois couleurs s'harmonisent parfaitement et forment le plus bel effet pour l'œil.

B
BERGEON

C'est la date de fondation de notre maison.

1791

Nous vendons des outils et des fournitures, aux fabriques d'horlogerie, à l'horloger rhabilleur, au bijoutier.

Exportation en tous pays

11, avenue du Technicum, téléphone 039/31 48 32, CH 2400 Le Locle

Bergeon & Cie



Chez Bebel

1860

Michel Belliard, chef de cuisine, assure la bonne tradition gastronomique de ce très ancien établissement situé aux portes même de la Franche-Comté

Le Col-des-Roches, téléphone 039/31 23 21

LIGHT CLUB

Et Sans Anneau

Étanche 30 m.
Glace saphir
inrayable

ZENITH

1865



Satem SA

1880

(Anciennement Chantiers Chapuis SA)

Combustibles - Révision de citernes

Le Locle, Grande-Rue 16, téléphone 039/31 10 67

Une bonne adresse:

**les Services Industriels
du Locle**

1887

Organisés pour assurer la fourniture des trois énergies indispensables à la vie de la cité, les Services Industriels sont présents 24 heures sur 24, pour répondre à vos appels et à vos ordres

Eau - Gaz - Electricité

Installations sanitaires
Salles de bain, douches
Installations électriques
Agencements de cuisine

Devis
Réalisation
Service après vente

Téléphone 039/31 63 63, avenue du Technicum 21
Téléphone 039/31 47 22, magasin de vente, Marie-Anne-Calame 10

L'IMPARTIAL

1881

En 1880, le 27 décembre était un lundi. Ce lundi-là, Alexandre Courvoisier faisait distribuer à La Chaux-de-Fonds le numéro spécimen d'un nouveau journal: L'Impartial.

L'aventure a débuté samedi 1er janvier 1881, la voici dans sa cent-unième année.

Pour nous elle recommence tous les matins, à l'enseigne de la ligne tracée par les premiers éditeurs de 1880: «Jusqu'à ce jour, la population de La Chaux-de-Fonds n'avait pas un journal qui lui appartint réellement et nous pensons répondre aux vœux qui nous ont été exprimés par un grand nombre des habitants de notre cité industrielle en fondant L'Impartial qui, comme son titre l'indique suffisamment, restera complètement étranger aux luttes des partis.»

En cent ans, L'Impartial s'est forgé un prénom: «La voix d'une région». Plusieurs générations d'entrepreneurs industriels des arts graphiques se sont succédées à sa tête, des équipes d'ouvriers et de rédacteurs en maintiennent depuis cent ans la fabrication et les traditions.

Journal de la cité, puis des Montagnes, le quotidien est aujourd'hui largement distribué le long de l'arc horloger principalement, de Bâle à Genève.

Pour ses cent ans, L'Impartial a fondamentalement transformé ses équipements techniques qui, désormais, sont ceux de l'ère électronique.

Mais il n'a rien changé de l'humeur frondeuse où la bonhomie le mêle au bon sens et qui, depuis cent ans, surmontant tous les aléas liés à sa fonction, assure son succès.

Atelier de serrurerie et constructions métalliques

1881

Charles Ochsner

Maison fondée en 1881

Ronde 27a et 27b, téléphone 039/28 16 67

Ch. Weber

1886

Maître sellier - Rue Fritz-Courvoisier 12

Articles de voyages - Maroquinerie

Fondée en 1886, reprise de père en fils, s'adaptant continuellement aux exigences des différentes époques, depuis 96 ans la maison est au service de sa clientèle

Usine de la Charrière SA

1886

Entreprise de menuiserie, charpenterie, scierie et agencements de magasin

Fondée en 1886 par feu Louis Jaussi, reprise par son fils Louis en 1920, par Jean-Frédéric et Louis en 1968 et par Louis & Fils, dès 1980

Charles Berset

1890

Jardinière 87

vosre appartement, vosre villa, vosre immeuble,
vosre résidence secondaire



Coop La Chaux-de-Fonds

1894

Rayon d'activité:

Haut-Jura neuchâtelois, districts des Franches-Montagnes,
de Courtelary, de Moutier, de Delémont, de Porrentruy
et de La Neuveville + Le Landeron

BIJOUX BONNET

Vente directe
aux
particuliers

1895

Numa-Droz 141, Téléphone 039/22 22 26

Les meubles Leitenberg

1895

Depuis 3 générations sont établis Grenier 14. La qualité, les prix avantageux, la confiance de sa clientèle ont fait de cette entreprise bientôt centenaire, la réputation d'une maison sérieuse. Vous y trouverez toujours les dernières créations de l'ameublement et de la décoration intérieure

premier mars

Droz: non au vert

MM. Girard, commandant, et François Droz, parlent en faveur de la proposition de M. Perret. Il n'y a aucune vanité de notre part d'adopter des couleurs qui sont déjà celles d'autres cantons. Nos confédérés ne peuvent s'en formaliser. S'ils ont un passé glorieux, c'est aussi en quelque sorte le nôtre. Nos pères se sont trouvés avec les leurs à Saint-Jaques, à Morat, à Grandson, Villmergen, Gingins. Quant à la couleur verte, à laquelle on attache tant d'importance comme représentant les montagnes, d'où est venu le mouvement, je m'y oppose fortement, dit M. Droz. Je suis de la montagne, j'en suis fier, mais je sais que si nous avions été seuls, nous n'aurions pas agi, que la coopération du Val-de-Travers et d'autres parties du pays nous était nécessaire. Ne nous élevons pas au-dessus de nos frères qui ont combattu avec nous..

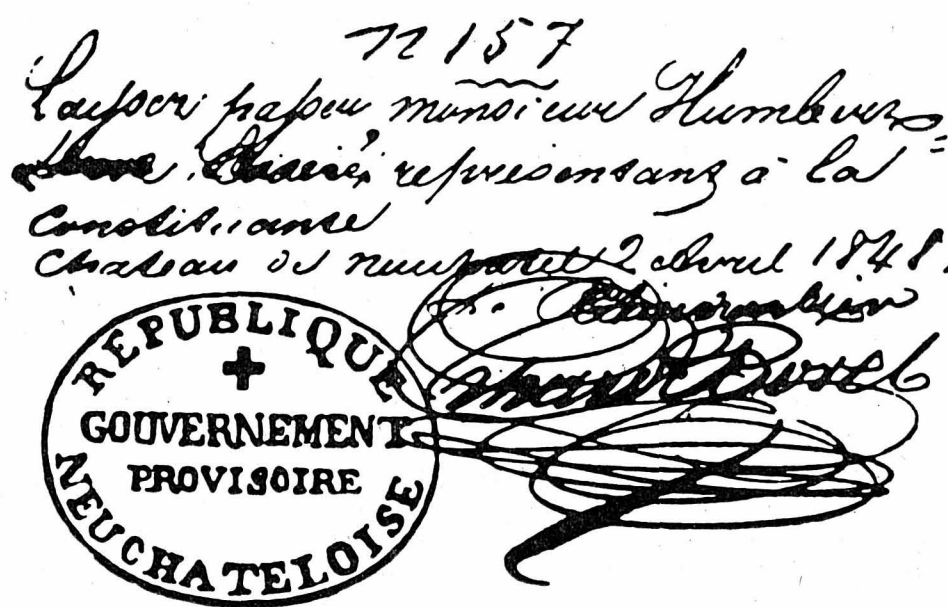

Timbre du Gouvernement provisoire

La proposition de la commission est en revanche défendue par M. Erhard Borel, qui trouve que le projet présenté peut satisfaire tous les désirs. La Suisse n'est pas un état unitaire; elle gardera long-temps encore les formes fédératives. Les couleurs rouge et blanche étant celles de plusieurs cantons, l'adoption de couleurs identiques pourrait introduire la confusion quand l'huissier accompagnera les députations.

M. Montandon trouve que le mariage des trois couleurs proposées est parfaitement assorti; seulement il fera observer que le vert est une couleur fugitive que les chimistes n'ont jamais pu fixer.

M. DuBois explique qu'il a été bien loin de sa pensée de vouloir rehausser aucune partie du pays au détriment de l'autre, et il retire les paroles qui ont pu être interprétées comme une allusion purement locale.

A la votation, les propositions de la commission sont adoptées par 44 voix contre 37.»

Ainsi nos couleurs sont:

Tiercé en pal de sinople, d'argent et de gueules, une croisette du second au canton senestre du chef.

Cette décision enlevée au pas de charge par des constituants qui avaient d'autres soucis, est fort regrettable car elle se détourne de notre longue histoire.

Nos couleurs, le jaune et le rouge des «chevrons» sont celles de la maison de Fenis qui, dès 1070 est la souche des comtes de Neuchâtel.

Les seigneurs qui, à la suite des Fenis, ont régné sur nos terres ont toujours écartelé leurs armes de celles de Neuchâtel.

Si on enseignait tant soit peu l'Histoire neuchâteloise, dans ce canton, la question des chevrons pourrait être objectivement remise à l'ordre du jour car le jaune et le rouge ont formé la cocarde des révolutionnaires de 1831 et, à la suite de l'insurrection manquée du 13 septembre, la Prusse interdit nos vraies couleurs nationales parce que, précisément, elles symbolisaient les couleurs de la Révolution!

G. Bd

En couverture de notre supplément, le décret du 11 avril 1842, publié le 12, avec une telle hâte qu'un «c» manque «Au Château de Neu...hâtel».

Supplément

«La royauté vous avait appelés à son secours; c'est la république qui vous reçoit»

— Récit de Gil Bailod —

Dire que notre révolution neuchâteloise commence en Sicile, c'est chercher loin notre histoire dans celle des autres. Et pourtant...

En ce début de 1848, la révolution éclate partout en Europe. Notre destin, un peu choisi, beaucoup subi, nous place depuis plusieurs siècles entre fenêtre et cour du carnaval des rois. Un mot d'eux et c'en est fait de nous.

Un premier mouvement d'humeur, riche de plus d'enthousiasme que de raison, ébranle les particuliers qui nous gouvernent, en 1831.

Le cœur du peuple est dans le giron de la Confédération. Si nous sommes canton suisse depuis le 12 septembre 1814, nous n'en restons pas moins principauté prussienne, achetés que nous avons été par le miel des promesses, en 1707, en même temps que vendus par nos nobiliaux locaux contre des pen-

sions qu'ils espéraient confortables et qui furent maigres, dérisoires. Notre attachement à la Prusse nous coûta autant de pain que de chagrin pour notre honneur.

Mais voici 48.

Il n'est pas de répression sans révolte. La révolution de 1831, mal préparée, fut un grand malheur. Le châtement fut sévère dans tout le pays où les idées libérales et d'émancipation formaient un courant important. Notre révolte fut à la mesure des peines que nous valut cette respiration révolutionnaire de 31.

Elle couva durant dix-sept ans. Le 26 février 1848 tombe la nouvelle: on tire dans les rues de Paris, le roi Louis-Philippe est en fuite avec la reine. La révolution de Paris est consommée. Nous pouvons commencer la nôtre.

Voici l'histoire des six jours qui, enfin, nous ont permis d'être Neuchâtelois et Suisses sur notre terre.

La guerre du Sonderbund déchire la Confédération, à la fin de l'automne 1847.

Au chaud sous les plumes de l'aigle de Prusse, le Conseil d'Etat neuchâtelois refuse d'envoyer un contingent aux troupes fédérales qui doivent réduire à raison les cantons dissidents.

Craignant des représailles de la Diète, le gouvernement distribue des armes aux royalistes, il en dépose au Locle et à Couvet. Le Conseil d'Etat veut lever une milice.

En vain, il devra former une garde soldée de quelque 400 hommes dont une bonne partie d'étrangers.

Du château, les de Chambrier, de Perrot, de Perregaux, de Wesdehlen, Delachaux, Calame et autre Favarger, gouvernent plus les intérêts de leur caste que ceux du peuple dont, depuis longtemps, ils n'ont plus l'oreille.

Le gouvernement, l'administration, l'armée et les pasteurs forment une entité royaliste. Qui n'est pas «prussien» de raison à défaut de l'être toujours de cœur, n'est ni officier, ni pasteur, ni juge, ni percepteur, pas plus que gendarme ou scribe aux comptes.

Une révolution fragile, indécise, avec beaucoup d'armes et peu de poudre, va balayer cette féodalité anachronique qui a survécu au courant libéral de 1830, dont en Suisse le peuple a fait son profit dans nombre de cantons.

Fragiles ils l'étaient tous dans cette soirée du 26 février 1848 où la rumeur échauffe les esprits. Pas plus que les royalistes le parti de la révolution n'est certain de ses intentions. Le souvenir de la révolution manquée de 1831 est encore dans les mémoires. Les proscrits et exilés vivent toujours en marge du pays, dans le Val de Saint-Imier, où ils ont développé l'art horloger, ou dans le canton de Vaud.

Ceux qui gouvernent sont toujours les mêmes hommes qui ont commandé les représailles. Le désir de vengeance se mêle à celui de la liberté à La Chaux-de-Fonds et au Val-de-Travers, mais la crainte d'un nouvel échec est dans les esprits qui s'enflamment.

Palermo entre en révolution le 12 janvier 1848 et embrase l'Italie. Naples, Venise, Milan, et la Sardaigne et la Toscane, lèvent la main sur l'Autrichien. La France, à son tour, s'échauffe et prend feu, puis l'Allemagne, de Prusse en Bavière, à Vienne Metternich est en fuite, caché dans la charrette d'un blanchisseur! Paris s'élève. Le drapeau rouge flotte à Saint-Denis, le 23 février. La garde tire. Il y a plus de vingt morts le soir. Et mille barricades le matin du 24. La République est proclamée. Louis-Philippe abdique et se sauve.

Le moment est venu pour les patriotes neuchâtelois de placer leur révolution au milieu d'un tumulte général, où ils n'attireront pas l'attention des Princes trop occupés à leurs affaires immédiates.

Brasserie Leppert 1885



Légère et pure

H. Widmer, successeur

Dépositaire pour Le Locle, Les Brenets et environs

Téléphone 039/31 40 12

Turtschy, fleuriste 1891

4e génération de fleuristes et de jardiniers, toujours à votre service !

Grande-Rue 40, téléphone 039/31 46 69

es tabacs 1894

éric schwab le spécialiste des produits du tabac

Le Locle, rue du Temple, téléphone 039/31 14 01

Louis Cupillard 1897

menuiserie

3 générations au service de la clientèle

Le Locle, rue de la Concorde 55, téléphone 039/31 10 38

Coutellerie P.-A. Vermot 1902

Etains
Argentierie
Cristaux
Coutellerie
Cuivre
Parapluies

succ. Matthey-Chesi
La Maison des Cadeaux

Le Locle, Daniel-JeanRichard 21, tél. 039/31 48 27

Au Col-des-Roches depuis 1902

DICARD

vins

Quincaillerie Dubois 1902

Avez-vous une clé de réserve pour:

- votre appartement ?
- votre garage ?
- votre voiture ?
- ... alors vite à la

Rue du Templs 5, téléphone 039/31 40 15

Jean Roulet 1906

PENDULETTES

Beau-Site 17, Le Locle, téléphone 039/31 20 43

TRADITION ET QUALITÉ

Gino & Maria 1919

SALON de COIFFURE

vous présente les nouveaux soins de beauté

Dialectic

Grand'Rue 38 tél 31.67.31

Le Locle de Kerastase

Fabrique de montres Rotary SA

ROTARY®
SWISS PRECISION

1898

Principaux jalons de l'histoire de ROTARY SA

1898. Fondation de la maison sous le nom de «Comptoir de fabrication et de vente de montres de précision Moïse Dreyfuss» - 1970. Intégration progressive à l'un des plus importants groupements horlogers, la «General Watch Co. Ltd.», membre du groupe ASUAG - 1981. Rotary comme chaque année apporte un renouveau à la gamme de ses produits. Les mouvements les plus fiables, la technologie «quartz» de pointe alliée à un design exclusif permettent de dire que Rotary se situe au point de rencontre de l'art avec la technique.

Laiterie Maurice Gogniat

1900

Paix 82, téléphone 039/22 31 14, La Chaux-de-Fonds

Spécialiste en fondue

L'apothéose
d'une bonne table



1900

LA SEMEUSE

LE CAFÉ QUE L'ON SAVOURE...

FREIBURGH AUS

Collège 5,
tél. 039/23 23 21

1902

Nos spécialités:

Pneus tous genres, Michelin, Goodyear - Géométrie - Amortisseurs Monroe, Koni

Schlée & Co

1902

Graveurs sur acier - Poinçons - Etampes - Frappe de cadrans -
Frappe de médaillons sur fond de boîtes

Repos 9-11, Téléphone 039/23 46 01 ou 039/23 46 02

En 1885

un enfant de La Chaux-de-Fonds,
Ernest Girard, créait à Paris une
maison de vente par correspondance.

1906

1982

En 1906

il fondait dans sa ville natale, au No 5
de la rue de la Promenade dans la
maison familiale, une succursale
indépendante qui se développa
constamment et qui devint entre les
mains de son neveu René Junod la
maison qui porte aujourd'hui le nom
connu dans toute la Suisse

V.A.C. RENÉ JUNOD S.A.
LÉOPOLD-ROBERT 115

BIERI & GRISONI S.A.



72 ans au service de la clientèle.

1910

1910: Fondation par M. Hans Biéri

1917: Transformation de la raison sociale en Entreprise
Hans Biéri & Frère.1965: Nouvelle transformation en Entreprise Biéri-Grisoni SA,
avec ouverture de succursales à Neuchâtel et Cressier

Willy Donzé

1912

Ferblanterie, installations sanitaires, ventilations, chauffages

Fleurs 6, téléphone 039/23 26 91

premier mars

Paris envoie des nouvelles à Besançon par télégraphe aérien. La proclamation de la République est affichée, ce que les messageries de Besançon annoncent à La Chaux-de-Fonds en fin de journée, le 26 février. Le Val-de-Travers est informé simultanément. La nouvelle parvient «dans la soirée» à Neuchâtel. A minuit le major Delachaux écrit au chancelier Favarger: «Cette nouvelle est-elle vraie en tout ou partie? (...) Quoiqu'il en soit, s'il y a quelque chose de vrai dans ce que nous venons d'apprendre, il me paraît hors de doute que nous allons en avoir le contrecoup. Les radicaux sentant qu'ils n'ont rien à craindre de la France ni de la Suisse et, qu'au contraire, ils seront appuyés, vont probablement relever la tête et choisir le moment actuel pour faire leurs démarches. Que feront-ils? Sera-ce par voie parlementaire ou par la violence qu'ils agiront. Je l'ignore.»

Les craintes du major Delachaux sont-elles partagées par le gouvernement? Il envoie immédiatement un émissaire dans le Haut, Alexandre de Chambrier, maire de Valangin qui monte à La Chaux-de-Fonds le samedi soir déjà, le 26, le jour même où les nouvelles arrivent de Besançon. Il est à l'Hôtel de Ville et recommande la plus grande prudence au Comité de défense, royaliste. Puis il prend ses quartiers à la Fleur de Lys.

Ce même samedi soir, vers 22 heures, Charles Calame va trouver Louis Grandpierre, à Môtiers, et lui propose de réunir les patriotes. Que voilà des gens prompts, dans l'un et l'autre camp, qui n'auraient été informés que «dans la soirée»!

Des «Comités de patriotes» sont formés au Locle et à La Chaux-de-Fonds à la fin de 1847.

Un Comité central réunissant des représentants du Locle et de La Chaux-de-Fonds est réuni le 17 janvier à La Chaux-de-Fonds.

Sur les conseils de Bille et Piaget, il est décidé de «former une organisation cantonale pour gagner, par les voies d'une sage propagande, la majorité du pays à la cause de l'émancipation». La réunion suivante est fixée au mercredi 1er

Mars. L'abdication de Louis-Philippe va précipiter les événements et couper court aux «voies d'une sage propagande».

Le 27 février est un dimanche. Dès avant le culte, La Chaux-de-Fonds est dans la rue. Il règne une grande animation chez les patriotes qui sentent l'heure venue. L'humeur est à l'action. Au Locle et à La Chaux-de-Fonds, on parle déjà de prendre les armes. Les chefs calment leurs troupes. Ils exhortent les fidèles d'attendre la réunion cantonale du 1er Mars, convoquée pour 14 heures à La Fleur de Lys.

Le soir, les Chaux-de-Fonniens se pressent sur la place de l'Hôtel-de-Ville. L'inspecteur de police Vuithier, royaliste, et quelques chefs républicains, contiennent la foule qui veut pénétrer dans l'Hôtel. Ni le froid ni la neige ne les gênent. Et les manifestants ne rentrent chez eux qu'un peu avant minuit en chantant la Marseillaise.

Le lundi 28, les ateliers sont désertés. La place de l'Hôtel-de-Ville ne désemplit pas. Les membres du «Comité noir» (royalistes) demandent aux patriotes de rétablir le calme. «Oui, lui répond le docteur Georges DuBois, nous rétablirons l'ordre mais pour notre compte et non plus pour le vôtre».

Au Locle, David Perret contient, lui aussi, les élans des patriotes rassemblés au Cercle du Commerce.

A Valangin, le parti du roi rassemble ses fidèles, comme en 1831 dans l'éventualité d'intervenir contre les républicains et même de monter à La Chaux-de-Fonds prêter main forte à La Sagne, aux Ponts et au Locle, pour mater la «rébellion». Pour l'heure, ils attendent les ordres de Neuchâtel après avoir distribué armes et poudre.

A 14 heures, de Chambrier et le Comité de défense procèdent à un échange de vues avec le Comité des patriotes à l'Hôtel de Ville. Ceux-ci ne cachent pas leur intention de proclamer la république.

Après un très long palabre, il est convenu que, durant la nuit, c'est une garde mixte, composée d'hommes sûrs des deux opinions qui patrouilleront en ville et non plus des corps royalistes seulement.

C'est la première victoire de la révolution en marche.

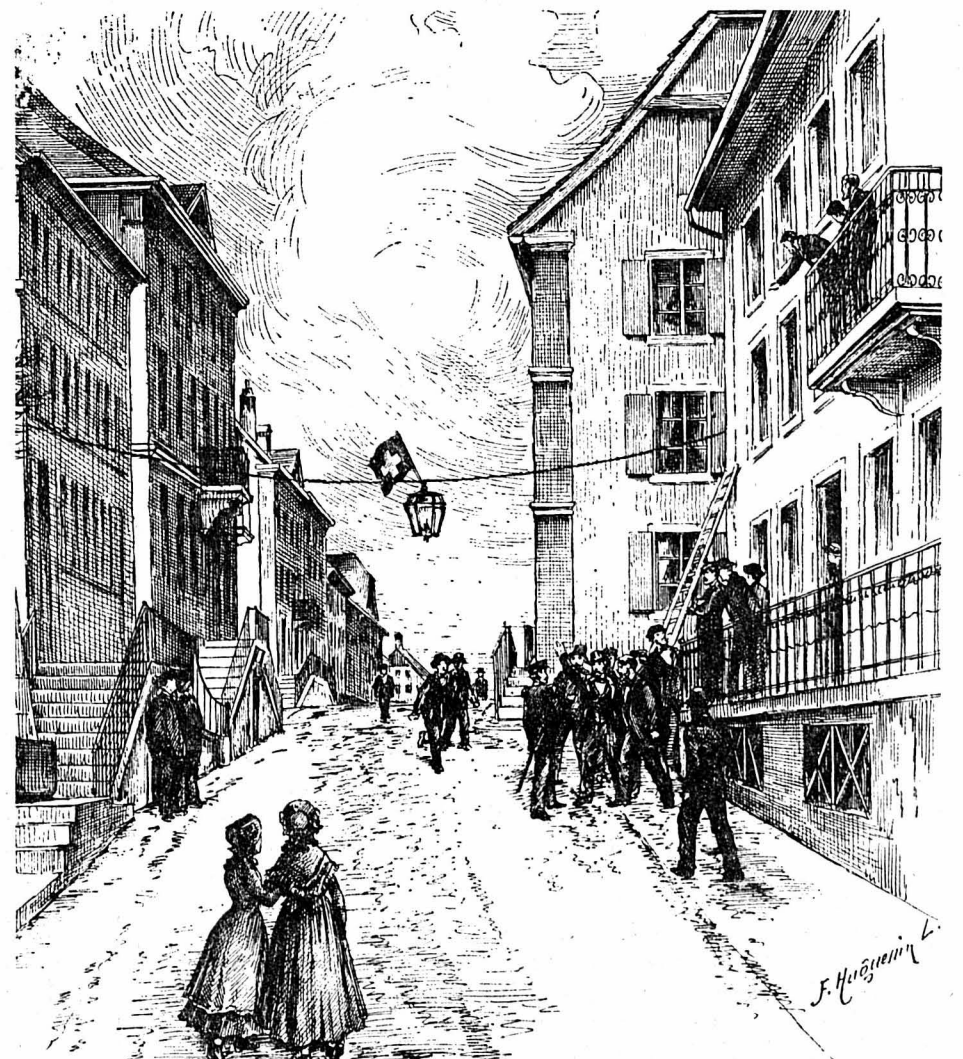

Les couleurs fédérales flottent le 29 février déjà au Locle

Supplément

Le soir, de 22 heures à minuit, il y a encore de «l'agitation» devant l'Hôtel de Ville. Le reste de la nuit est calme. Mais le Comité patriotique reste à délibérer tard. Il craint un coup de force de La Sagne. Et de Chambrier est averti des intentions républicaines.

Il aura prévenu le Château. La décision est prise, un peu après minuit d'avancer d'un jour la révolution. Ulysse Dubois-Madelon et Célestin Humbert-Droz sont dépêchés au Locle. Il neige. La route est difficile et Les Eplatures peu sûres, c'était un «nid royaliste».

Les deux hommes arrivent au Locle à deux heures du matin. Ils se rendent chez Henry Grandjean qui se range à leurs vues: il faut frapper le parti royaliste au cœur: au Locle, où le Conseil d'Etat se croit bien appuyé.

Le coup fatal est déjà porté. D'adroits acrobates ont accroché un drapeau fédéral à la chaîne du réverbère tendue en travers la

route, devant la Fleur de Lys. Des hommes montent la garde. Ce n'est plus une provocation. C'est déjà une affirmation.

Des jeunes gens (Pécaut, Weber, Holzer et Robert) ont été apostrophés à la Fleur de Lys parce que Pécaut portait un brassard fédéral qu'il conservait de sa campagne du Sonderbund.

Piqués au vif, ils s'adressent aux demoiselles Robert-Suchet qui restent dans l'immeuble. Elles confectionnent à la hâte un drapeau suisse. La croix a de longs bras démesurés. Les gaillards trouvent une échelle et installent l'étendard au-dessus de la lanterne, au milieu de la rue, pour qu'il soit bien éclairé.

Des royalistes passent qui s'offusquent de cette bravade. Ils font quérir trois gendarmes. Ils arrachent le drapeau. Les jeunes patriotes le leur disputent. L'emblème est déchiré. Les patriotes l'installent à nouveau dans les maillons de la chaîne du réverbère.

Cette journée du 29 février est de celles qui ont du poids dans notre histoire. La future république, à un jour de naître, empoigne son destin à bras le corps.

Avant l'aube, Henry Grandjean décide d'aller alerter son comité. Sorti de chez lui vers 6 h. 30, il change subitement d'idée et presse le pas. Il s'en va frapper à la porte de Favre-Bulle, lieutenant colonel, commandant de la place du Locle. Les deux hommes se connaissent.

Grandjean explique que la partie est perdue. Il faut prendre un accord pour éviter à tout prix une lutte qui pourrait être meurtrière, bien inutilement. Favre se range à cette idée. Il s'attachera à convaincre le Comité de défense. Il se rend aussitôt à l'Hôtel de Ville. Devant la Fleur de Lys, des gendarmes sont aux prises avec les jeunes gens, gardiens du drapeau qui se balance, là-haut, trempé par la neige.

Le commandant Favre ordonne aux trois gendarmes de regagner le poste.

A l'Hôtel de Ville, il constate avec le Comité de défense que la situation est sans issue, la cause perdue. Il convoque Grandjean qui arrive avec David Perret.

Les patriotes s'engagent à maintenir l'ordre et la tranquillité publics. Ils feront respecter la sûreté des personnes et des propriétés, en échange de quoi le Comité de défense abdique et signe sa décision. Les larmes aux yeux, les royalistes félicitent les républicains!

L'imprimeur a été prévenu. Il court, il fait vite, ses doigts fouillent les casses. Une proclamation est placardée. «Une révolution pacifique vient de s'accomplir dans notre localité»... Il est 9 h. 30. L'encre n'a pas eu le temps de sécher.

A La Chaux-de-Fonds, Fritz Courvoisier a convoqué secrètement une trentaine d'hommes, à 8 heures, à «La Petite Fleur de Lys». Tous sont soldats, trois sont officiers. Il est acclamé commandant en chef. Il donne ses ordres, il établit les fonctions de chacun. Les armes sont en suffisance. La poudre manque. Il faut fondre des balles.

Le Comité de défense siège depuis 9 heures à l'Hôtel de Ville. De Chambrier va à la fenêtre. Sur la place, des groupes se forment. Et le commissaire du Conseil d'Etat de dire: «Combien croyez-vous qu'il y ait de Neuchâtelois dans cette

foule». Le mépris était sa dernière arme.

Le Comité patriotique arrive à dix heures. Il veut remplacer les autorités en charge. De Chambrier refuse.

Pour faire avancer les choses, Zélim Robert-Tissot sort sur le perron pour haranguer les gens qui se rassemblent: «Le Comité de défense ne veut rien entendre, lance-t-il, pour faire pression, il faut que tous les républicains viennent sur la place mais sans armes».

Et la foule de reprendre en chœur... «aux armes»!

Robert-Tissot avait bien dit «sans armes». La foule avait mal entendu mais trop bien compris.

Le sort en est jeté. Ceux qui sont sur la place s'en vont et reviennent en masse peu après, l'arme à l'épaule pour beaucoup.

Fritz Courvoisier présente au Comité de défense l'acte d'abdication du Locle qui vient d'arriver au galop, apporté par Louis Savoye-Matthey.

Les royalistes se crispent. Ils refusent de signer un acte semblable à celui des Loclois. On décrète qu'ils sont prisonniers. Alors ils signent. Chacun regagne son domicile sous escorte et y reste sous surveillance. De Chambrier est conduit à sa chambre à «La Fleur de Lys». Il y est tenu sous bonne garde jusqu'à la fin des événements.

Durant l'après-midi du 29, les nouvelles affluent: la Révolution a été proclamée aux Brenets, dans tout le Val de Travers, même aux Verrières et à La Côte-aux-Fées. Le Vignoble attend, il est prêt à appuyer la Montagne. Valangin constate son impuissance, mais du village partent des bandes armées qui sillonnent la vallée.

Frédéric de Chambrier, ancien maire de La Chaux-de-Fonds par nécessité, car personne ne voulait assumer la charge, député à la Diète, est envoyé à Berne auprès du Vorort pour demander l'intervention des troupes fédérales... comme en 1831, afin de rétablir l'autorité du roi. Mais les temps ont changé. Berne, canton directeur, va montrer peu d'empressement à envoyer des commissaires. Ils viendront reconnaître le gouvernement en place. Ils vont laisser les Républicains s'organiser. A cette fin, ils attendront même un peu à Anet qu'on les prévienne que l'ordre des choses est changé dans le sens souhaité par une majorité de Suisses.

E. Matthey

tapissier-
décorateur

1921

Meubles - Rideaux - Tapis

Rue de la Côte 14, Le Locle, téléphone 039/31 35 28

Coste Fleurs

1925

57 ans déjà qu'existe, à la rue de la Côte 10, le magasin spécialisé dans la vente de fleurs

Rue de la Côte 10, Le Locle, téléphone 039/31 37 36

Assurances Ziegler

1925

Agence générale Mobilière Suisse

Toutes vos assurances de A à Z

Collaborateurs: Yves Billod-Morel, Eric Matthey, Gilbert Nicolet

Daniel-JeanRichard 37, Le Locle, téléphone 039/31 35 93

Boulangerie
Masoni

1er Mars 1929 - 1er Mars 1982

1929

Depuis un demi-siècle à votre service.
La tradition demeure. Toujours la qualité.

successeurs:

Mme et M. J.-F. Achini

Pâtisserie - Confiserie

Boutique de la Truffe

Pain campagnard - Pain bâlois - Pain fitness - etc...

Demandez conseil au spécialiste

Bellux

1932

Le Locle, Envers 39, téléphone 039/31 37 61

Application murale - Ecoles, hôpitaux, cages d'escalier, cuisines, bains - Plafonds suspendus
Enseignes - Peintures industrielles - Isolations périphériques - 40 ans d'expérience

Claude Jeanneret, succ. de Becker & Co

Plâtrerie - Peinture - Papier peints - Dépositaire des garnitures Nevoga

Garage Inglin - Le Locle
A. Pandolfo, succ.

1932



Audi

Porsche

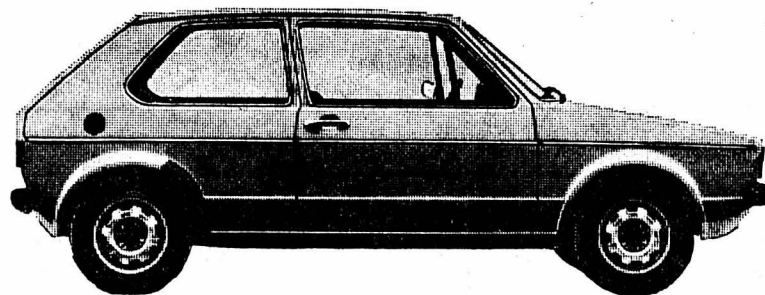

VW Golf

La vedette du marché automobile suisse. Une voiture absolument inimitable.

Girardet 37, téléphone 039/31 40 30

F. Botteron

1935

Tapissier - Envers 11, Le Locle, téléphone 039/31 23 85

Meubles, tapis, rideaux - Transformations, rénovations

Dès 1960

Papeterie Grandjean

1936

le magasin
spécialisé de la

Tell Grandjean

relieur-encadreur

premier mars

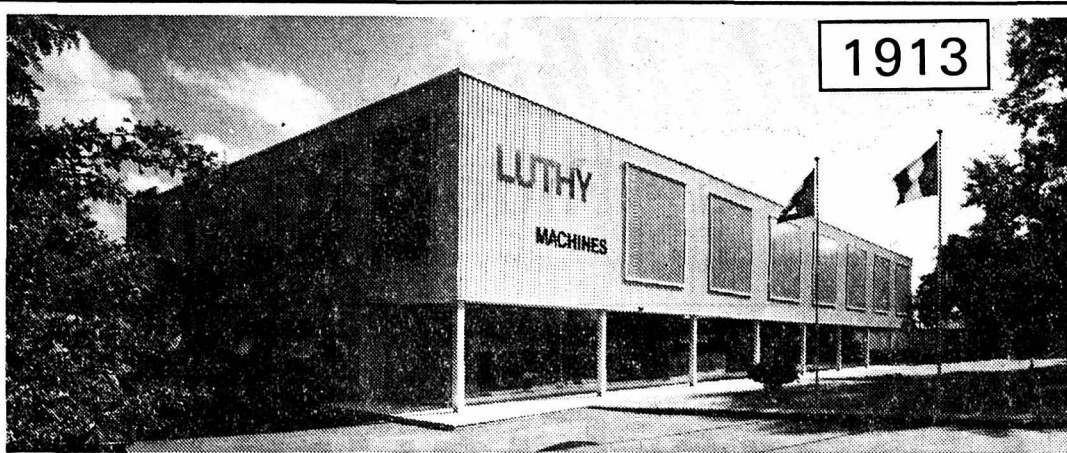

1913

LUTHY MACHINES SA

37, boulevard des Eplatures, téléphone 039/26 62 62

Parfumerie:

Toutes les grandes marques de produits de beauté et parfums - Accessoires. Tout pour homme - Produits - Foulards - Cravates.

1914

Boutique Le Barbizou:

Beaucoup de cadeaux à tous les prix. Cuir - Bois - Etains - Porcelaines.

Institut de beauté:

Soins complet du visage et du corps - Epilation. Centre Maria Galland - Hydradermie René Guinot - Traitement Gerobio - Institut des jambes - Solarium



53, avenue Léopold-Robert - Daniel-JeanRichard, La Chaux-de-Fonds, téléphone 039/22 44 55



Une banque réputée



1918

la Société de Banque Suisse

depuis plus de 60 ans à votre service

Votre fournisseur

Carburants SA

1919

Benzines - Pétroles - Diesel - Combustibles liquides et solides - Lubrifiants - Gaz butane et propane

Téléphone 039/26 44 44

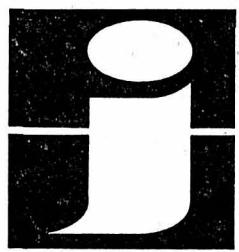

Jeanrenaud SA

1919

Etampes - Mécanique de précision - Têtes multibroches - Ebauches de cadrans

A.-M.-Piaget 72, téléphone 039/23 80 80



Cattaneo & Fils

Maitrise fédérale - Plâtrerie - Peinture - Papiers peints

Serre 49, tél. 039/22 59 17

De père en fils depuis 1919, l'entreprise qui s'adapte constamment aux exigences de l'époque et aux goûts de la clientèle.

1919

Union de Banques Suisses

1920

Avenue Léopold-Robert 50

La «livre de Lausanne», la «livre de Bâle», le «florin de Savoie», la «livre tournois» furent des monnaies de compte utilisées au pays de Neuchâtel. Aujourd'hui, avec un compte à l'UBS, vous disposez d'une relation financière universelle



Au matin du 29, Alfred Robert, chef républicain de La Chaux-de-Fonds, écrit à Ami Girard, à Renan: «Nous commençons la révolution et nous manquons de poudre; envoyez-nous sur-le-champ tout ce que vous pourrez vous procurer».

Le Val de Saint-Imier offre refuge à de nombreux exilés neuchâtelois de 1793 et de 1831. Le père de Girard est de ceux-là. Il tient à Renan l'auberge du Cheval Blanc, rendez-vous des proscrits.

Ami Girard est un chef naturel. Forte personnalité, puissante stature, lieutenant d'artillerie. C'est un homme d'action. Il y a longtemps qu'il attendait ce jour. Il envoie des estafettes dans les villages voisins. Il forme quatre compagnies auxquelles il donne rendez-vous entre 21 heures et 22 heures à La Cibourg. Les troupes s'y rendront séparément. Les hommes brassent la neige. Girard les rejoint à cheval, à 22 h. 30. Il a envoyé deux hommes en avant-garde à La Chaux-de-Fonds, préparer des locaux au Casino, au Guillaume Tell et à la Balance. Trois cents hommes peinent dans la neige et le vent qui souffle très fort. Ils vont mettre quatre heures et demie pour arriver à La Chaux-de-Fonds depuis La Cibourg.

A 3 heures du matin, ils sont sur la Grande Place. Girard convoque ses officiers à 4 heures au rapport, à La Fleur de Lys. Là ils décident de descendre à Neuchâtel. L'appel est fixé à 5 heures.

A 5 h. 30, les troupes de l'Erguel sont inspectées, armes nettoyées. Ami Girard se rend chez Courvoisier.

Alors?

La Chaux-de-Fonds avait organisé sa défense. L'intention de descendre à Neuchâtel renverser le gouvernement n'était pas dans tous les esprits.

Girard s'impatiente. Lui et ses hommes sont venus pour prendre le Château, pas pour patrouiller autour de La Chaux-de-Fonds. Il est très catégorique face à un Courvoisier.

Fritz Courvoisier était d'accord de descendre à Neuchâtel, mais il voulait absolument obtenir la garantie d'un gouvernement provisoire avant de prendre la tête de la colonne républicaine. Piaget est attendu. C'est lui qui présidera le comité cantonal. Pourquoi est-il en retard?

Brandt-Stauffer et Robert-Theurer se portent garants de la formation d'un gouvernement, le matin même, qui rejoindra Courvoisier avant son arrivée au Château. Le major Fritz Courvoisier, en officier prudent, emporte avec lui une lettre signée portant témoignage de la garantie des «civils». Alors il sort de l'Hôtel de Ville pour donner le signal du départ.

L'avocat Piaget a été convoqué le 29. Il hésite beaucoup à quitter Neuchâtel pour gagner La Chaux-de-Fonds.

C'est Louis Humbert-Droz, le pharmacien, qui le pousse dans une voiture en fin d'après-midi et fouette cocher.

Piaget est domicilié au deuxième étage du No 1 de la Place des Halles, à quelques maisons près de chez de Chambrier, président du gouvernement.

Piaget est surveillé depuis quatre

sier imperturbable. Girard vient de fêter son 29e anniversaire, le 6 février. Courvoisier est de 20 ans son aîné.

Si on ne passe pas à l'action, Girard repart aussitôt à Renan!

Courvoisier est moins fougueux et de plus grande expérience.

Une révolution de militaires ne conduit à rien si un gouvernement provisoire n'est pas prêt à assurer la relève politique de la révolution. Les malheurs de 1831 l'ont prouvé. Courvoisier les a vécus. Il a signé la reddition du Château. Il veut attendre la réunion du Comité patriotique cantonal. Il est le bras de la révolution, la tête c'est Piaget. Et Piaget est attendu ce matin pour une séance fixée à 10 heures.

Girard s'impatiente vraiment. «On n'a pas attendu, s'emporte-t-il, les décisions des délégués pour se mettre en révolution; il faut battre le fer pendant qu'il est chaud». Et il renouvelle ses conditions: «Les hommes de l'Erguel ne sont pas venus pour faire un service de sécurité à La Chaux-de-Fonds, mais pour s'emparer du Château; si ce but n'est pas atteint, ils s'en retourneront chez eux».

Courvoisier demande la réunion des comités locaux. Ils sont en séance à 7 heures. Après une brève délibération à l'Hôtel de Ville, ils chargent les officiers d'étudier la question. Cette situation satisfait Courvoisier. Le «pouvoir» populaire, représenté par les comités patriotiques, a confié une mission aux militaires qui, devoir accompli, passeront le flambeau au gouvernement provisoire. A huit heures moins le quart, ce premier jour du mois de mars 1848, la conférence militaire a pris sa décision, arrêté sa stratégie: on marchera sur Neuchâtel.

Le départ est fixé à 10 heures.

L'ordre est donné aux Loclois d'aller occuper le passage de La Tourne avec 200 hommes. David Perret répond par retour du courrier qu'il ne dispose que de 230 hommes et qu'il ne peut pas dégarner la surveillance de la ville.

mois, dans ses moindres déplacements. Le Conseil d'Etat est aussitôt averti de son départ. Le gouvernement est sans illusion depuis l'abdication du Locle et, s'il en conservait une seule, elle s'envole avec Piaget: désormais la révolution a un chef politique d'envergure.

Le gouvernement provisoire n'est pas encore nommé, le Conseil d'Etat a quitté le château: pour quelques heures le pouvoir est virtuellement entre les mains des militaires auxquels Fritz Courvoisier a fait prêter serment.

Piaget quitte Neuchâtel, il passe Valangin de nuit puis Boudevilliers. A Malvilliers sa voiture est arrêtée. On lui ordonne d'en descendre. Il est enfermé dans la salle de l'auberge où il retrouve d'autres voyageurs. Un parti de royalistes venus de Valangin et des Hauts-Geneveys a capturé Piaget sans bien se rendre compte de l'importance de sa prise. Des patriotes de Cernier, apprenant que l'on fait des prisonniers à Malvilliers, y accourent, tirent quelques coups de feu en l'air et libèrent les infortunés. Piaget peut poursuivre sa route... et la révolution, la sienne, qui est la même.

Supplément

A Neuchâtel, le Conseil d'Etat constate l'impuissance dans laquelle il est de maîtriser une situation qui le déborde de partout. Le gouvernement tient une ultime séance au Château jusque tard dans la nuit du 29 février. A minuit, il signe une lettre à l'adresse du Directoire fédéral demandant sa garantie et l'envoi de commissaires à Neuchâtel, comme en 1831.

Le Conseil d'Etat sort du Château à deux heures du matin. Il n'a plus à sa disposition que la garde soldée. Ce bataillon est sans chef, le major Junod a renoncé à son commandement la veille. Le colonel de Meuron refuse d'assurer la conduite des mercenaires finalement dévolue au comte Alexandre de Pourtalès. La garde soldée est licenciée dans la nuit. Les hommes quittent le Château vers 4 heures du matin.

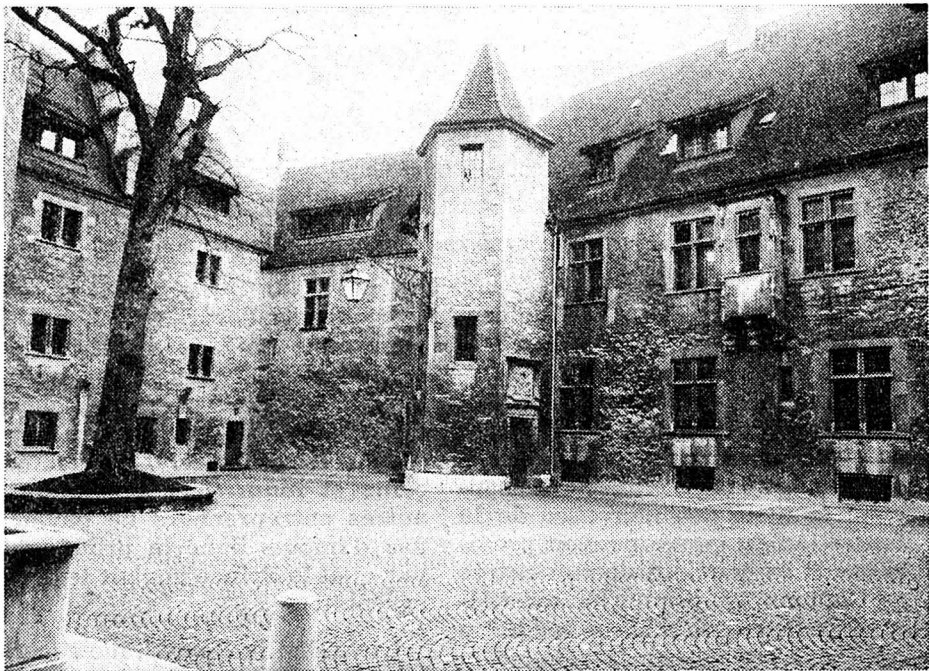

Le Premier Mars, au petit matin, le château de Neuchâtel est vide.

Sur la Place de l'Hôtel-de-Ville, à La Chaux-de-Fonds, règne une grande animation. Deux corps de troupe sont rassemblés ce premier mars. A l'ouest et au sud de la place, 500 à 600 Neuchâtelois sont aux ordres de Fritz Courvoisier et de son adjoint Numa Girard, les deux officiers sont à cheval. Tous les hommes portent un brassard blanc au bras gauche. Ils forment trois compagnies. Au sud de la place, Ami Girard, flanqué d'Ulysse Cugnier, tous deux montés, est à la tête de quelque 300 Eruelliens.

Un quart d'heure avant le départ, le ciel se déchire et baigne la place de lumière. Le temps était en train de se remettre. Il est dix heures. Il y a une foule autour de la colonne, de nombreuses mères et femmes des républicains.

On part.

Les hommes marchent à plusieurs de front, serrés contre le vent. Il neige encore. La colonne s'étire sur plus de 300 mètres, rue de la Combe.

Au haut du Reymond, le lieutenant Touchon part en avant, il va

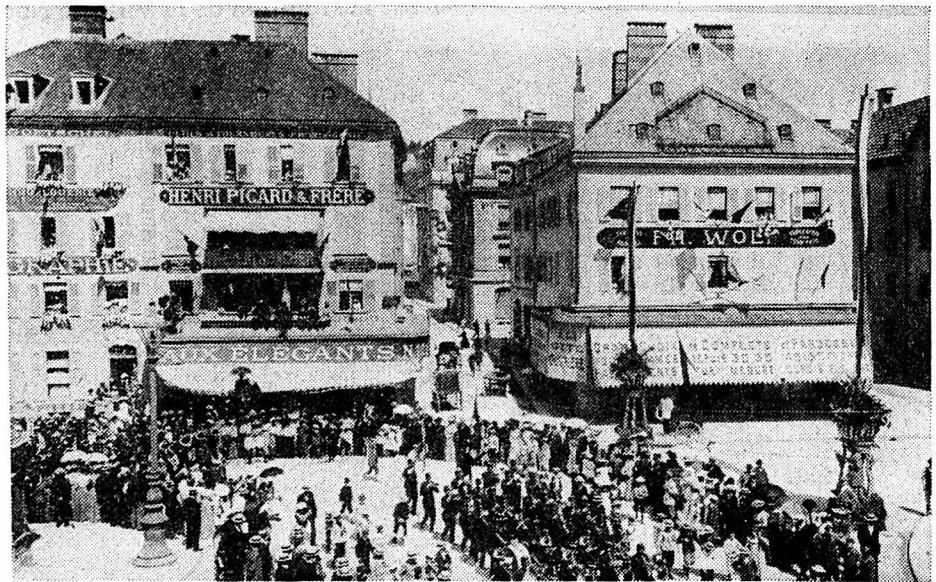

Place de l'Hôtel-de-Ville, telle qu'elle était encore au début du siècle.

Deux grands triangles vont se relayer pour ouvrir le chemin car il a neigé toute la nuit. Deux chars suivront la troupe chargés de fromage et de pain pour le ravitaillement.

occuper le carrefour de La Sagne avec 20 hommes. On ne sait jamais!

Sur le plat de Boinod, le triangle de tête peine: il y a un mètre de neige, le vent souffle fort.

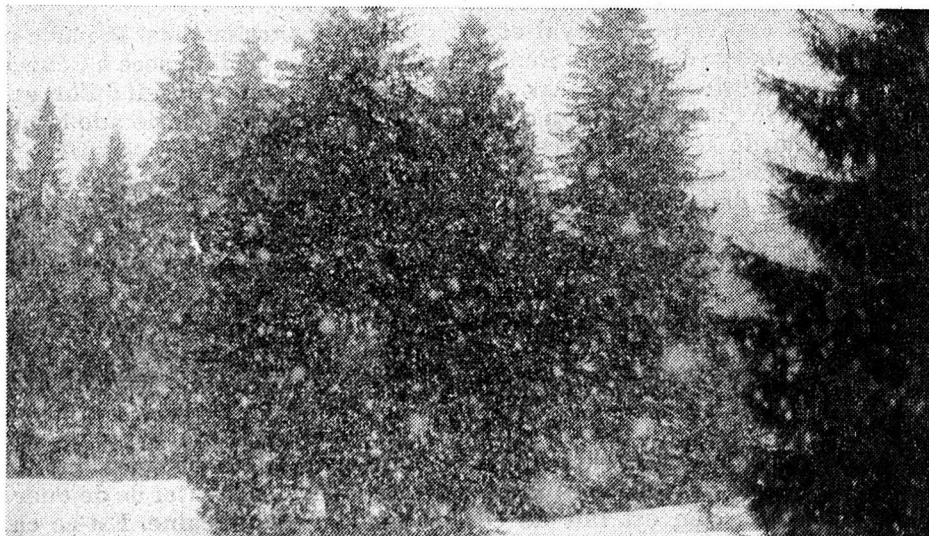

Les hommes marchent serrés contre le vent et la neige.

Votre prochain vêtement de qualité

1946

vous le trouverez certainement



chez Confection, Daniel-JeanRichard 13-15, Le Locle
Voyez nos vitrines

- Entreprise jeune et dynamique
- Centre de photocomposition
- Impression offset de haute qualité

35 ans

1947



Imprimerie Gasser
Papeterie-Librairie
Offset-typo
2400 Le Locle
tél. 039/31 46 87

René Vernetti

Depuis

1953

Couverture de toiture

Etanchéité

Envers 17a, Le Locle, téléphone 039/31 24 39

Installations
sanitaires
Air comprimé
Ferblanterie

Pour vos fromages de dessert
Pour vos raclettes
Pour votre fondue

Une seule adresse

ANDRE SPACK
laiterie alimentation
tél. 311066

1954

qualité fraîcheur service

28 ans de confiance
et de fidélité réciproques
Bournot 17, Le Locle,
(bâtiment de la Poste)

28 ans

à votre service
sous le signe de la bienfaisance

1954



amigo

Optique, 2400 Le Locle
Daniel-JeanRichard 23

Depuis 26 ans à votre service

Menuiserie Schneider

1956

- Menuiserie générale du bâtiment
- Fabrication de fenêtres et volets
- Charpente isolation

La Brévine, téléphone 039/35 13 24

SIBERIA SPORTS

Au cœur du pays du ski de fond,
le spécialiste de toute une région:

- Gros stock à disposition
- Dépositaire: Fischer, Muller, Karhu

Une halte... un petit café au

1958

Rubis

Daniel-JeanRichard 13, Le Locle



1959

Carrosserie Oes

Tôlerie, peinture au four,
remise en état de tout véhicule

Jeanneret 18, Le Locle, téléphone 039/31 41 22



**Compagnie d'Assurances
Transports**

1921

Avenue Léopold-Robert 42, Téléphone 039/23 44 61

Le spécialiste en Assurances Transports avec participation aux bénéficiaires.

Une assurance qui sort du commun. TSM c'est le vrai partenaire.

Boucherie-Charcuterie de l'Abeille

1921

G. Oberli, succ. Gérard Monney, Paix 84, téléphone 039/22 22 28

Comme par le passé bœuf toujours extra-tendre et saucisses et saucissons médaille d'or - Spécialité: Grillade de campagne

On livre à domicile

Caoutchouc - Sport - Pêche - Chasse - Armes

1922

Chopard

60 ans

Rue Neuve 8 - Place du Marché - Téléphone 039/22 12 94

Installation - Chauffage - Sanitaire

1923



GEORGES METZGER S.A.

Daniel-JeanRichard 33, téléphone 039/22 20 57

Entreprise

1924

GIOVANNONI

Entrepreneur diplômé - La Chaux-de-Fonds - Léopold-Robert 66 - Téléphone 039/23 19 02

**Sporting Garage
Carrosserie**

J.-F. STICH - Crétets 90 - La Chaux-de-Fonds
Téléphone (039) 26 44 26

Dépannage nuit et jour - Tél. (080) 22 43 84



1924

Ferroc

Ceux qui le savent l'apprécient

Ceux qui l'apprécient le savent

1927

Place de l'Hôtel-de-Ville 5, tél. 039/22 11 68
à votre service depuis plus de 50 ans

GECCO

1927

Gérances d'immeubles - Affaires immobilières

Jaquet-Droz 58 (Tour de la Gare), téléphone 039/22 11 14 - 039/22 11 15

Garage et Carrosserie du Collège

1929

Maurice Bonny SA

Distributeur officiel Opel

Service de vente: Roger Gygax



premier mars

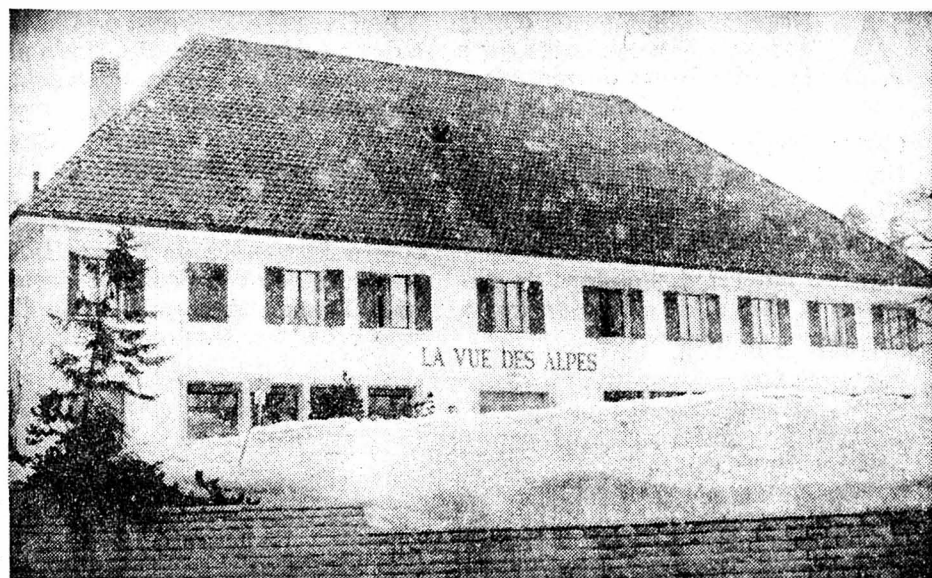

La révolution en marche reprend son souffle à La Vue-des-Alpes.

La colonne arrive à La Vue-des-Alpes peu avant midi. Malgré le temps, les hommes ont bien marché. Au col, ils découvrent un ciel bleuissant, le vent nettoie les nuages. Courvoisier ordonne une halte. Il n'est pas décidé à aller vite, soucieux d'avoir des nouvelles de la formation du gouvernement provisoire. Il se souvient de son entrée au Château, 17 ans plus tôt, avec Alphonse Bourquin et de la reddition qu'il dut signer car la révolution avait été mal préparée, sans soutien politique immédiat. Il y a des erreurs que l'on ne fait pas deux fois dans une vie.

La colonne reprend sa marche à 13 h. 30, il y a encore plus d'un mètre de neige aux Loges. Les hommes passent Les Hauts-Geneveys sans encombre. Sur le bord de la route, les patriotes sont acclamés par les gens du lieu et d'alentour.

Ami Girard prend la tête de l'avant-garde formée d'une compagnie de carabiniers, commandée par le lieutenant Henri-François Ducommun.

A l'entrée du bois, Girard laisse passer trois voitures occupées par six personnages qui veulent «parler au chef».

lent changer l'ordre des choses. Or pour cette poignée d'hommes qui entourent le gouvernement au milieu de la nuit, l'ordre des choses c'est d'abord un ordre économique à leur convenance. Les commerçants et industriels, banquiers et autres entrepreneurs ne payaient pas d'impôts dans la principauté, par quoi le Prince voulait leur être agréable.

Diable! si la République s'installait, il n'en irait plus de même et bien d'autres choses menaçaient les positions confortables de la bourgeoisie d'affaires et terrienne.

Informés du départ de la colonne républicaine, ces hommes décident d'aller au-devant de Courvoisier. Les voici, face au chef des patriotes, chez la mère Renaud.

Il y a Paul Jeanrenaud, qui est directeur aux Postes de Neuchâtel, il y a deux banquiers, Louis de Pury et Fritz Perret, le docteur Favre; il y a Jeanjaquet L'Hardy, un négociant et A.-H. Clerc, monsieur le notaire.

Plus que des intérêts de l'Etat, c'est la situation de la Ville de Neu-

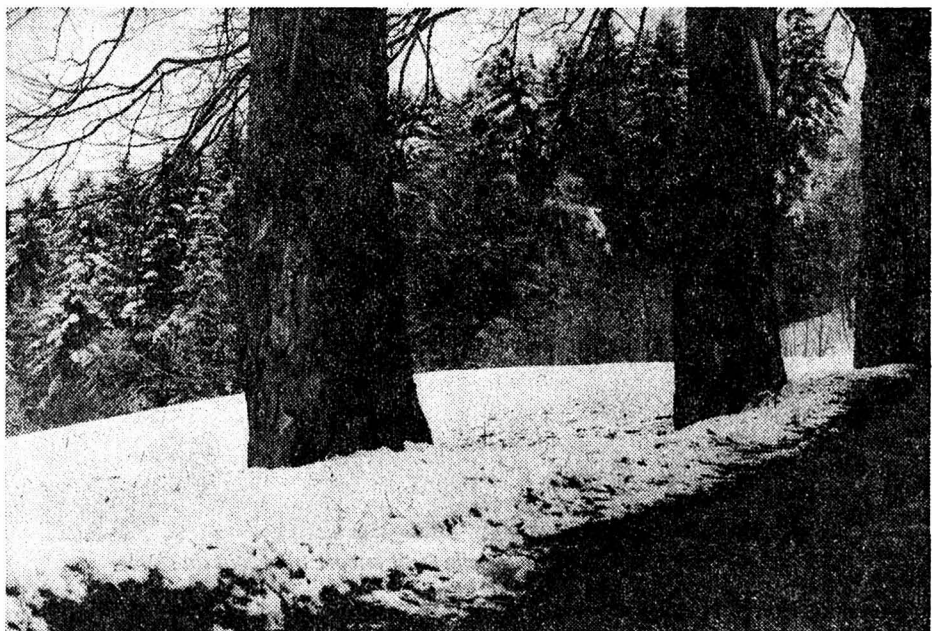

A l'entrée du Bois, à la sortie des Hauts-Geneveys, la rencontre de six curieux personnages.

Fritz Courvoisier a été prévenu. Il lève le bras et fait arrêter sa troupe. Il descend de cheval et se rend à l'auberge de la mère Renaud en compagnie des six visiteurs.

Lorsque le Conseil d'Etat a quitté le Château, le 1er Mars vers deux heures du matin, quelques hommes attendaient dans la cour. Ils ont constaté l'abandon du gouvernement. Ils encouragent de Chambrier à ne point désespérer. Ils vont tenter de gagner du temps en annonçant que le Conseil d'Etat abdique, car le facteur temps est important: il faut contenir tout mouvement populaire jusqu'à l'arrivée des commissaires fédéraux. Si le Conseil d'Etat parvient à se maintenir jusque-là, c'en est fait de ces «bandes armées du Haut» qui veu-

châtel que cette délégation tente de préserver.

Paul Jeanrenaud est le porte-parole du groupe. Il expose à Courvoisier qu'il a vu le Conseil d'Etat quitter le Château au milieu de la nuit, que les clés ont été confiées au concierge et que celui-ci a ordre de les remettre aux républicains. Dans ces conditions, dit Jeanrenaud suave, à quoi bon marcher sur Neuchâtel ce qui ne peut que nuire à tous...

Cette démarche n'était pas directement le fait du Conseil d'Etat. De Chambrier se défendra toujours d'en avoir eu l'initiative, pourtant il était au fait de la décision, prise de grand matin, de tenter de déjouer la tentative républicaine. Est-ce chez lui, où le gouvernement avait battu

Supplément

en retraite avec les sceaux, que fut arrêtée, avec «les milieux économiques», l'intention d'aviser le Haut que le Bas était à sa merci sans besoin de s'imposer par la force? Si le gouvernement n'a pas inspiré cette ruse, il ne l'a pas désapprouvée non plus.

Ami Girard fait irruption pendant que Jeanrenaud conseillait à Courvoisier de rebrousser chemin. On a dit qu'à ce moment là la Révolution courait un grand péril.

Aurait-on mal évalué la détermination de ses chefs. Aucunement, mais Fritz Courvoisier se trouvait en face d'un personnage qui aurait pu infléchir sa décision, face à un homme qu'il connaissait bien: le docteur Favre.

Le docteur Favre ne vient pas en qualité de médecin. Il est le Vénérable de la Loge maçonnique «Frédéric-Guillaume La Bonne Harmonie» de Neuchâtel.

Fritz Courvoisier a été reçu maçon en Italie. Avec une vingtaine de Frères, il est membre fondateur de la Loge de La Chaux-de-Fonds en 1819.

La Loge a «couvert» (suspendu) ses travaux durant les événements de 1848, car ses membres étaient divisés entre le parti du Prince et celui de la République.

Les héros de 1831 étaient maçons, eux aussi; le Dr Roessinger qui, lié par un serment, suivra Bourquin jusqu'au bout de son aventure, l'avocat Bille qui avait prédit l'issue désastreuse de l'insurrection.

De Pfuel, représentant de Frédéric-Guillaume, était maçon; quant au roi, éminent maçon lui-même, il est grand protecteur des Loges...

Le chroniqueur qui, d'une phrase: «Nulle part (la Révolution) ne courut un plus grand péril» nous rappelle que l'on était «en présence de quelque chose de menaçant pour l'expédition», ce chroniqueur est Aimé Humbert, frère maçon, fami-

lier de Bille à Berne. Il est chez Bille, le 1er Mars à 22 heures, comme tous, il attend des nouvelles.

Bille décide d'envoyer un message à Piaget et Courvoisier. C'est Humbert qui le porte, il part à minuit grâce à un relais spécial, il change de cheval à Aarberg, Bienne et Sonceboz. Il est à La Chaux-de-Fonds à six heures du matin! Il est reçu à 9 heures par le Comité provisoire puis il part à Neuchâtel en traîneau découvert. Humbert sera conseiller et secrétaire d'Etat.

Pour transmettre des messages importants, les maçons utilisent un courrier oral. De quel message le «Frère» Favre était-il porteur à l'adresse du «Frère» Courvoisier?

Cela n'est pas consigné, mais Aimé Humbert était bien placé pour écrire, plus tard, qu'à ce moment-là, la révolution courut un grand péril!

Aux Hauts-Geneveys, la discussion est brève.

Les messieurs de Neuchâtel sont priés de remonter dans leurs voitures, de tourner leurs attelages et de marcher devant le gros de la troupe, à distance de l'avant-garde.

Ami Girard rejoint la compagnie de tête après avoir signalé à Courvoisier que des hommes en armes couraient les bois au-dessus de la route. La garde du flanc nord est avisée d'avoir à ouvrir l'œil.

La colonne se remet en marche vers 15 heures.

Aux Hauts-Geneveys, des patriotes du Val-de-Ruz avaient averti l'avant-garde que des incidents s'étaient produits durant la nuit à Malvilliers.

C'est donc avec une prudence particulière que les éclaireurs de Girard approchent de la sortie de la forêt.

«A deux cents pas» de l'auberge de Malvilliers, les hommes perçoivent un remue-ménage d'hommes armés.

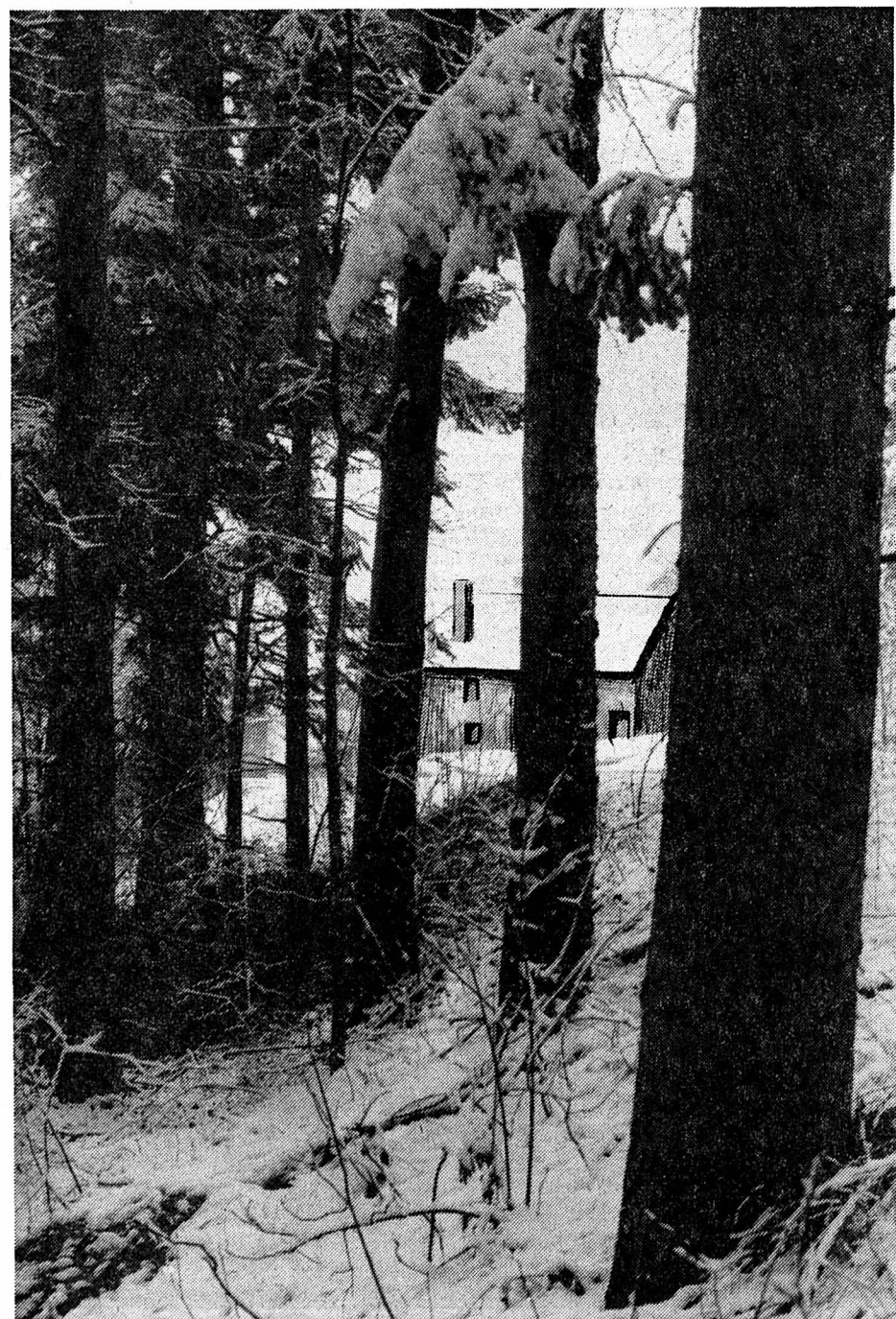

Halte! Il y a des bruits d'armes à l'auberge de Malvilliers.

Garage et Carrosserie
de la Jaluse

1959

Charles Steiner - Téléphone 039/31 10 50, 039/31 46 54

Centre Automobile, Le Locle - Fiat - Mitsubishi - Skoda

Depuis 23 ans à votre service

Nos offres spéciales printemps:

expertisées avec garantie et facilité de paiement.

Alfasud TI	1975	Fr. 4400.-
Peugeot 305 SR	1978	Fr. 7200.-
Peugeot 304 S Coupé	—	km. 44 000
Audi 80	1973	Fr. 3200.-
Mitsubishi 2000 Coupé	1978	km. 26 000
Fiat 131 Racing	1979	km. 47 000
Lancia Fulvia Coupé	—	Fr. 4700.-

J.-P. Jeanneret

1960

Le Prévoux, téléphone 039/31 13 69

Le plus gros stock de pneus de la région



Etablissement publicitaire

1963

Photo-Création SA

atelier d'arts graphiques

Boutique d'Art

1963

Grand choix d'articles cadeaux finis ou à confectionner vous-mêmes:

- Broderie, tapis, peinture sur bois
- Poterie, bijoux
- Bois, étains, paniers
- Mercerie, galons, boutons, etc.
- Macramé

Rue de la Banque 9, téléphone 039/31 29 86

chez SANDRO

1964

Gare 4, Le Locle, tél. 039/31 40 87

le restaurant bien connu par ses spécialités italiennes au feu de bois - Merci de votre visite!

Au Vieux Moutier

1965

Toujours bien conseillé pour de beaux tricotés, c'est un service du magasin spécialisé, vous offrant un grand choix de laines!

Daniel-JeanRichard 35, Mme Pellaton

Radio - TV - Hi-Fi - Disques

1966

Eric Robert

Le Locle, Daniel-JeanRichard 14, téléphone 039/31 15 14
La Chaux-de-Fonds, avenue Léopold-Robert 5, téléphone 039/23 55 88

Eric Pauli

1966

Tapissier-Décorateur

Ameublement - Tapis - Rideaux

Le Locle, Place du Marché, téléphone 039/31 18 44

Glasson... Coste... Jeanneret

1930

Jeanneret Fleurs

Numa-Droz 90, téléphone 039/23 18 03, La Chaux-de-Fonds

Toujours à votre service

1935

ENTILLES SA

Garage et Carrosserie - La Chaux-de-Fonds, Le Locle

Concessionnaire



PEUGEOT

Concessionnaire



TALBOT

1936

pharmacie droguerie pillonel

balancier 7 et serre 61
2300 la chaux-de-fonds
tél. 039-23 46 46 / 47

Marending SA

Boulangerie • Pâtisserie

La Chaux-de-Fonds, Le Locle, Saint-Imier

Depuis 1939 toujours à votre service !

1939

MOUST-LUMIERE
Montandon & Co
 ELECTRICITE TELEPHONE
 CRETETS 98 TEL.26.50.50.
 2300 LA CHAUX-DE-FONDS

1964

tapis d'Orient
milieux laine
moquettes
berbères
parquets
linos

ducommun sa

32, rue de la Serre Tél. 039 23 11 04 2300 La Chaux-de-Fonds

1970



Le vrai spécialiste en électroménager

Appareils libres ou encastrés

Venez visiter notre exposition sur deux étages

Serre 90, téléphone 039/23 00 55, La Chaux-de-Fonds

1976

Multisol

Linols - Plastique - Tapis - Tapis de milieu - Parquets

Paix 84, téléphone 039/23 92 20, La Chaux-de-Fonds

1979

premier mars

Girard fait tirer une salve en l'air et aussitôt les républicains cernent la maison. Plus haut, la colonne s'arrêta au bruit de la fusillade.

Dans l'auberge, une trentaine de royalistes se tiennent prêts à intervenir, le doigt sur la gâchette. Le lieutenant Ducommun et quelques hommes entrent pour parlementer. A leur suite, Girard fait pénétrer le plus d'hommes possible dans l'auberge, avec ordre d'envahir sans violence l'étage et de se serrer au plus près contre les royalistes, de manière à former un corps compact où l'on ne pourrait plus manier une arme.

Sitôt dit, sitôt fait et bien réussi. Les Sagnards du camp de Valangin, qui regagnaient leur vallée, s'étaient arrêtés là pour, peut-être, tenter un coup de main, un peu puéril compte tenu des forces en présence. Mais, là encore, on pouvait retarder un peu l'avance de la colonne. Et il fallait gagner du temps!

A l'étage, on échange quelques coups, on vocifère. Chacun dispose à sa manière du courage qui l'anime. Nous retiendrons que l'on n'en manquait pas de part et d'autre. Le guet-apens est désarmé. Le gros de la colonne arrive. On charge fusils, cartouches et gibernes sur les chars à provisions.

La trentaine de royalistes est confiée aux hommes de l'arrière-garde. On emmène les prisonniers. On les dénombre. Plusieurs hommes venaient de Neuchâtel, c'étaient des éléments de la garde soldée, licenciée le matin-même avant l'aube. Un officier de ce groupe conseilla aux six émissaires

de Neuchâtel de s'en aller au plus vite par la route de La Jonchère, pour regagner Neuchâtel par Fontaines. Personne ne s'opposa à leur départ, mais il semble qu'ils n'aient pris l'avis de personne, non plus pour filer au plus tôt, n'étant pas prisonniers.

La colonne est en marche en direction de Boudevilliers où les chefs ont prévu de s'arrêter.

On n'allait pas emmener les prisonniers de Malvilliers jusqu'à Valangin d'où ils venaient. La vue de ces hommes à la merci des patriotes aurait eu de quoi exciter ceux des royalistes qui, nombreux au village, étaient pourvus d'armes, même si le «camp» avait été dispersé.

Courvoisier et Girard ne savent pas trop au-devant de quoi ils vont, à Valangin. Ils décident de ne pas stationner à Boudevilliers et de se porter au chef-lieu de l'ancien comté.

Avant de repartir, Girard fait mettre des républicains en ligne, front Chasseral. Il aligne les prisonniers face à sa troupe et, du haut de son cheval, les exhorte: «à ne plus porter les armes contre la République que nous allons fonder, la liberté vous est rendue».

Mais toute liberté a son prix. Girard leur fait crier «Vive la République» ce qu'ils clament d'un seul cœur et ainsi soulagés ils s'égaillèrent aussitôt dans toutes les directions, sous les rires amusés de la troupe, à n'en point douter, tant il est vrai qu'une troupe s'amuse toujours des déboires d'une autre tant que le sang reste en veines!



Les guerres de conquête ne s'embarrassent pas de prisonniers, les révolutions sont beaucoup plus magnanimes. Avec les nouvelles idées se manifestent de nouveaux comportements. La révolution neuchâteloise se trouve plutôt embarrassée avec sa poignée de prisonniers de Malvilliers. Parmi eux, il y a plusieurs Sagnards, des voisins, des amis! Ami Girard les rassemble dans le champ qui est au-dessus de Boudevilliers où il leur rend la liberté. C'était un bon calcul politique: il ne sera pas dit que «la bande armée de la Montagne» est une troupe sanguinaire.



La colonne est signalée sur le haut de Valangin.
Le bourg est silencieux.

Supplément



Quand le ferment républicain commence à lever au Locle et à La Chaux-de-Fonds, le Conseil d'Etat de la Principauté compte ses fidèles. Le Vignoble se tient prêt... à accueillir le nouveau régime. A Valangin, traditionnellement fidèle à la couronne, on se rassemble, on se dénombre. De toute évidence l'enthousiasme de 1831 n'y est plus et, en 1848, il faut renoncer à rassembler une troupe. Les temps ont vraiment changé. Au Château, la porte de l'arsenal est forcée. Les républicains enlèvent deux canons

Valangin se tenait coi derrière ses fenêtres.

fallu en tirer quelques-uns hors des auberges de Valangin.

La colonne s'arrête pour toucher sa ration de pain et de fromage. Le magistrat du lieu refuse de donner les clefs de l'arsenal. Girard emmène quelques hommes. A l'aide d'une poutre, ils tentent d'enfoncer la porte du réduit des armes. Il faut forcer les gonds avec des leviers pris dans une forge voisine. Girard trouve là les deux canons de quatre livres qu'il cherchait et dont il mentionnait l'existence dans la lettre rédigée à l'adresse d'Alfred Robert, le 29 février, en fin de matinée: «Préparez des munitions pour les canons de Valangin, vous devez en connaître le calibre».

Girard presse Courvoisier de se remettre en marche. Il ne sert à rien d'attendre et Neuchâtel est calme.

Les deux pièces étaient «munies chacune de dix coups de boulets».

La colonne repart vers 18 heures. La descente sur la ville se fait sans incident. Neuchâtel ne manifeste pas. Les rues sont peu éclairées. Les républicains font leur entrée à 19 heures, quelques badauds épars les acclament aux Terreaux.

On emmène aussi une trentaine de hallebardes qui servaient à la parade des assises triennales de la Générale Bourgeoise, armes décoratives de fabrication récente.

Les Quatre Ministraux (l'exécutif de la ville) ont déjà préparé 1200 billets de logement qu'ils remettent aux officiers des compagnies. Il semble qu'à leur retour de Malvilliers, les six émissaires aient prévenu les autorités d'avoir à penser au cantonnement des troupes.

Fritz Courvoisier organise la montée au Château à 20 heures. En tête, deux douzaines de tambours battent la charge depuis la rue de l'Hôpital. Suivent les deux canons

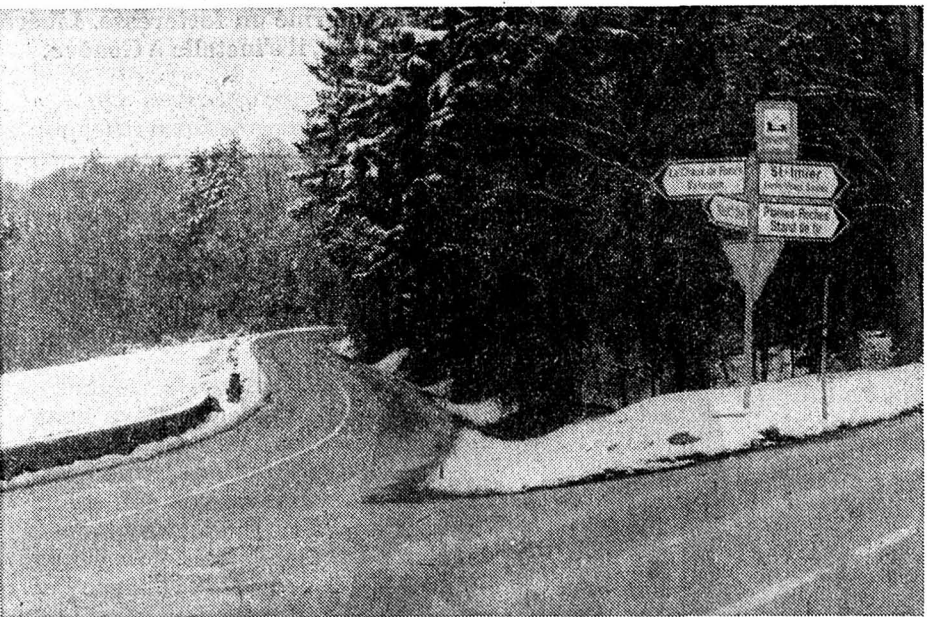

A Pierre-à-Bot: à la croisée des routes et des décisions.

La colonne se remet en marche à 17 heures. Une demi-heure plus tard, elle s'arrête à Pierre-à-Bot, à la croisée de la route de Fenin. Courvoisier veut attendre là le gouvernement provisoire pour lui faire une garde d'honneur à son entrée au Château et pour ne pas s'y retrouver seul, surtout, comme en 1831. L'adjudant Numa Girard est parti au galop de son cheval à Boudevilliers à la rencontre de Piaget. Il n'a trouvé personne et revient faire rapport aussitôt.

de Valangin et deux compagnies de carabiniers.

Le garde de l'arsenal, le capitaine Daudiès est sous le porche, seul avec le vieux concierge Landry.

Les tambours ont mis en fuite les 117 hommes de la garde soldée qui traînaient encore dans la cour et les salles.

Dernier à quitter les lieux, l'officier de la garde Philippin casse son sabre et s'enfuit par le sentier qui dévale vers l'Ecluse, écouré par la manière dont le Conseil d'Etat a cédé la place!

Une estafette apporte un message à Courvoisier: le gouvernement provisoire est à Valangin, il arrive.

Carrosserie Voba

1969

Vogt & Bachmann

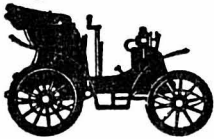

Tôlerie - Peinture au four - Cabine de giclage - Réparations tous véhicules

Cardamines 5, Le Locle, téléphone 039/31 65 33

Raynald Niederhauser

1969

Ferblanterie - Couverture - Paratonnerre

Spécialisé en réparation de toitures en tous genres, étanchéité, multicouches, éternit, etc.

Jaluse 29 ou Concorde 53, téléphone 039/31 59 65

Atelier de mécanique ALESSIO

1970

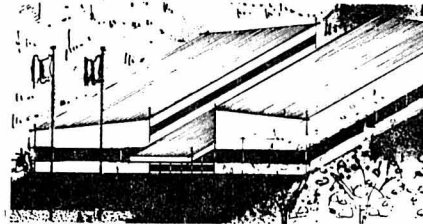

Verger 4, 2400 Le Locle, téléphone 039/31 34 18

La qualité

aux meilleurs prix

UNIPHOTO SA

1971

Photo Ciné

Curchod - Le Locle, Daniel-JeanRichard 23, téléphone 039/31 21 09



Lunetterie - Verres de contacts - Instruments

Schumacher-Miéville

1973

Grande-Rue 26, téléphone 039/31 36 48

Café-Restaurant du Commerce

1974

Chez Loïs (1974) et le Bar Le Kismi

24 heures de bonheur, c'est s'arrêter au Café du Commerce un quart d'heure!

Ouvert tous les jours - Rue du Temple 23

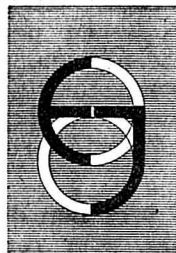

Horlogerie - Bijouterie - Orfèvrerie

Eric Jossi

1974

Le Locle, Daniel-JeanRichard 1, téléphone 039/31 14 89

Fermeture du magasin le lundi

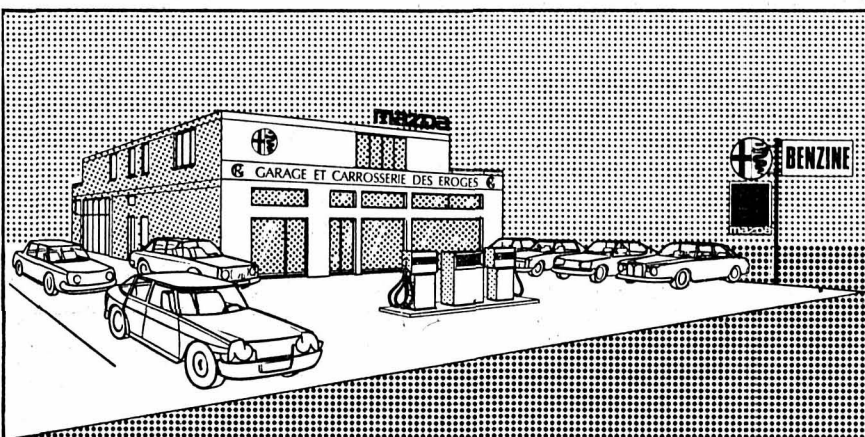

1974

Votre agence Alfa-Roméo et Mazda

Garage et Carrosserie des Eroges

Rue de France 59, 2400 Le Locle, téléphone 039/31 10 90

premier mars



«La royauté vous avait appelés à son secours; c'est la République qui vous reçoit».

A La Chaux-de-Fonds, sitôt la colonne partie, à 10 heures, les membres présents des comités provisoires se réunissent à l'Hôtel de Ville.

Edouard Robert-Theurer «somme» les comités du canton d'envoyer leurs délégués sur-le-champ «Au nom de Dieu, point de retard», écrit-il. Des courriers exprès sont acheminés partout.

Piaget arrive en début d'après-midi. L'assemblée générale des délégués, chargée de former le gouvernement provisoire, s'ouvre à 14 heures. Piaget est derechef acclamé président. «Vous ne voulez pas me charger d'un vain titre, dit-il, il s'agit de constituer un gouvernement; il faut le composer de neuf hommes inspirant de la confiance au pays; je ne veux avec moi que des gens qui aient tout à perdre et rien à gagner au changement avec l'installation de la République.»

Le Dr Georges DuBois accepte tout de suite une charge, aussitôt suivi de Louis-Edouard Montandon à qui l'on n'en demandait pas tant et qui se présente au nom du Val-de-Travers, dont les délégués n'arriveront qu'à 16 heures.

Puis, un silence lourd envahit la salle. Il faut un palabre et des mots fermes de Piaget pour obtenir l'adhésion des hommes qui doivent former le gouvernement provisoire.

On détermine Henry Grandjean, puis Frédéric-Louis Sandoz-Morthier, du Val-de-Ruz. Piaget se tourne vers Louis Brandt-Stauffer. Il veut, avec lui, l'appui d'un homme disposant d'importants moyens financiers. Et Brandt-Stauffer a donné sa garantie à Courvoisier, qu'un gouvernement serait composé. Alors, contre son gré, il accepte pour un an d'être au Château. Erhard Borel est nommé en son absence, mais il avait donné son accord préalablement. On nomme encore Auguste Leuba que l'on attend du Val-de-

Travers et qui en sera tout fâché et Charles-Louis Besson qui était à Naples pour son commerce de dentelles. En apprenant sa nomination, le soir même, Leuba, après un mouvement d'humeur dira: «passons à des communications plus agréables!». Ces nominations faites, le gouvernement provisoire se met en route pour Neuchâtel. Il part à 17 heures, il arrive au château à 21 heures. Piaget attaque immédiatement son travail dans la salle du Conseil d'Etat. Avec ses compagnons autour de la table tendue d'un drap «bleu sombre», qu'en d'autre temps on aurait décrit «bleu de Prusse», il rédige. Piaget écrit une proclamation annonçant au peuple l'avènement de la République, puis une notification accompagnée d'une sommation d'abdication à l'adresse du «Conseil d'Etat de Sa Majesté le roi de Prusse».

Courvoisier fait le brouillon d'une proclamation militaire, pour remercier les «soldats-citoyens du canton de Neuchâtel». Erhard Borel écrit à Challes pour réclamer les comptes de l'Etat et le solde de la Caisse. (Challes, trésorier général de la Principauté est maçon).

Sandoz-Morthier et Leuba recopient au propre les écrits de leurs collègues.

Au Val-de-Travers, les patriotes étaient informés des événements à partir du Locle. Ils ont formé une colonne de quelque 600 hommes commandés par l'officier Peseux et ils descendent en direction de Neuchâtel. Ils peinent beaucoup dans la neige. Le soir du premier mars, ils bivouaquent à Rochefort. Ils se remettent en route à l'aube. A l'entrée de la ville, ils se regroupent avec la colonne du Vignoble et les troupes font leur entrée à Neuchâtel, à 7 heures du matin, drapeaux en tête, alors que du Château on tire des salves de canon pour annoncer la naissance de la République.

Le 2 mars, la seule autorité en place est le gouvernement provisoire. Le Conseil d'Etat est encore légalement au pouvoir mais il ne règne que sur son désespoir.

Toute l'administration cantonale s'est éclipisée, elle est royaliste et ne veut pas manquer à son serment de fidélité au Prince, probablement par conviction, et puis, on ne sait jamais!

Le Conseil d'Etat n'a pas abdiqué. Il est réuni, place des Halles, au domicile du président de Chambrier avec le quorum nécessaire. Si les commissaires fédéraux arrivent, enfin, ce 2 mars, ils se trouveront en présence de deux autorités, et devront reconnaître l'ancien régime, encore gouvernement légal. C'est pourquoï, prudents, ils attendent à Anet, que la situation soit éclaircie, que le gouvernement provisoire ait pris des dispositions.

Le 2 mars à 8 h. 30, le Conseil d'Etat siège chez Chambrier, il y a là, chez le baron, de Perrot, de Perregaux, Delachaux, Petitpierre de Wesdehlen et Calame, conseillers ordinaires. Chambrier lit la lettre de Piaget, sommant le gouvernement d'abdiquer.

Dans la matinée, on constate dans le quartier des Chavannes-Neubourg une agitation croissante. Des officiers royalistes portent leur casquette d'ordonnance. On crie «Vive le Roi».

Au repas de midi, DuBois, directeur militaire provisoire questionne Ami Girard à propos de cette agitation. Girard craint un danger. Le gouvernement provisoire se retire dans une autre salle, il prie Courvoisier et Girard d'attendre. La délibération fut brève: 20 minutes. Ordre est donné aux officiers d'aller chercher le Conseil d'Etat, de l'emmener au château en vue de lui faire signer son abdication.

A l'appel de 14 heures, toutes les troupes sont de piquet. Sur ces entrefaits, Chambrier se présente au château. Il est reçu. Il propose que le Conseil d'Etat signe une abdication qui préciserait qu'elle est arrachée de force.

Piaget coupe court: vous signez votre abdication sans conditions ou vous serez arrêtés.

Chambrier se retire. et regagne la Place des Halles.

Un peu avant quatre heures, deux compagnies sont alignées dans la cour du Château aux ordres de Girard. DuBois marche devant. Rue du Château, rue du Pommier, rue du Coq-d'Inde: on n'entend que le bruit des pas sur le pavé.

La compagnie prend position autour de la maison de Chambrier. On frappe à la porte. Le fils de Chambrier ouvre. DuBois annonce sa mission. Chambrier fils hésite, prie d'attendre. Girard n'attend pas qu'on l'invite à entrer, il pousse la porte, fait signe à DuBois de suivre. La troupe reste sur la place.

Les cinq conseillers d'Etat se tiennent dans un petit salon qui ouvre sur la rue des Flandres.

«Au nom du gouvernement provisoire de la République, vous êtes arrêtés», annonce calmement DuBois. «Suivez-nous.» Dès cet instant précis, la situation bascule en faveur des républicains. Non seulement le Conseil d'Etat n'est plus en mesure d'exercer aucun pouvoir: il est prisonnier. Cette situation est décisive sur le plan légal. Si les commissaires fédéraux arrivaient maintenant, ils ne pourraient que reconnaître «le gouvernement existant de fait», soit celui de Piaget.

Des trois autres membres du Conseil d'Etat, Alexandre de Chambrier est toujours détenu à la Fleur de Lys, à La Chaux-de-Fonds, le chancelier Favarger est parti pour Berlin afin de rendre compte des événements, et Delachaux est chez lui, à Valangin. Quand il viendra, le 3 mars, se présenter au château pour partager le sort de ses collègues, il sera reconduit et prié d'aller garder la chambre dans ses appartements de Valangin.

L'ancien Conseil d'Etat est conduit au Château entre deux rangées de militaires ouvertes et fermées par deux pelotons. La foule des badauds est médusée, indignée. La ville ne comptait guère plus d'une centaine de républicains. De Chambrier frissonne. DuBois le couvre de son propre manteau.

Présenté à Piaget, le Conseil d'Etat refuse une dernière fois de signer son abdication. Il est alors enfermé dans «le salon rouge des appartements du gouverneur». Les cinq hommes sont placés sous la surveillance du sergent major Edouard Roessinger. On ne pouvait mieux choisir. C'était le frère du docteur Frédéric Roessinger de Môtiers qui fut considéré comme le véritable chef de la révolution de septembre de 1831, commandée par Bourquin. Il participa encore à la désastreuse expédition de décembre et fut capturé à Bevaix. Condamné à mort, sa peine fut commuée en une détention à perpétuité.

Il fut secrètement emmené en Prusse, enfermé en forteresse. Libéré le 9 août 1838, il s'installa à Genève.



Alexis-Marie Piaget
Président du Gouvernement provisoire de la République neuchâteloise.

Supplément



Frédéric-Alexandre Courvoisier dit «Fritz» commandant de la colonne républicaine.

Cette journée du 2 mars va beaucoup absorber le gouvernement provisoire: tout est à faire. A commencer par l'organisation administrative de l'Etat et la consolidation du pouvoir car Neuchâtel-Ville accepte fort mal l'état de fait dans lequel les «bandes armées de la Montagne et de l'étranger» (Erguelliens) la placent.

En date du 2, au matin, Piaget adresse une lettre du gouvernement provisoire à M. Ochsenbein, président du Directoire fédéral avec la célèbre proclamation: «Le peuple neuchâtelois a enfin reconnu ses droits: la République a été proclamée et désormais nous n'aurons plus deux patries».

Le gouvernement demande l'envoi de commissaires fédéraux. Ils sont déjà en route... à la requête du pouvoir déchu. L'émissaire des républicains envoyé au Directoire «croise» les commissaires Schneider et Migy à Anet. Avertis de la situation, ils se mettent alors en route. Ils sont à Neuchâtel à 20 heures et s'installent à l'Hôtel des Alpes. Piaget leur fait demander le soir-même quand le gouvernement peut être reçu le lendemain. Rendez-vous est pris pour 10 heures. Le 3 mars, le gouvernement provisoire tient séance dès 8 heures. On envoie «dans certains centres démocratiques du canton des pièces d'artillerie», le château de Valangin est occupé, tout ceci de manière à convaincre les commissaires de la complète maîtrise de la situation.

Les volontaires du Vallon de Saint-Imier sont chaleureusement remerciés. Mieux vaut qu'ils rentrent chez eux, leur présence pourrait embarrasser les commissaires fédéraux!

A dix heures, une délégation du gouvernement se rend à l'Hôtel des Alpes, conduite par Piaget. Il invite les envoyés de la Diète. Huissier en tête en manteau rouge et blanc, les commissaires montent au Château. Ils sont reçus par le gouvernement au complet de ses membres présents. Une salve d'artillerie est tirée.

Piaget s'avance: «La royauté vous avait appelés à son secours; c'est la République qui vous reçoit».

On entre en séance et d'entrée de cause les commissaires fédéraux peuvent annoncer officiellement au gouvernement qu'il est reconnu par le Vorort.

«L'existence de la République neuchâteloise est désormais un fait accompli.»

La première émotion passée, les commissaires entreprennent aussitôt une visite du canton. Ils circulent seuls.

Ils sont à La Chaux-de-Fonds le 4 mars, ils poursuivent le lendemain par la visite du Locle, puis des Brenets et gagnent le Val-de-Travers par La Sagne et Les Ponts.

Partout ils ne rencontrent qu'adhésion pleine et entière à la République. De La Sagne, que l'on disait irréductible, Julien JeanRichard, fonctionnaire communal, s'est rendu, avec un collègue et le pasteur Redard, auprès du comité de La Chaux-de-Fonds, dans la nuit

du 2 mars: «Jusqu'à présent nous avons été de bons royalistes, dorénavant nous serons de tout aussi bons républicains», dit-il.

Toutefois, il faudra du temps, beaucoup de temps, pour que le changement entre dans les mœurs: la contre-révolution de 1856 en témoigne!

La prise du pouvoir s'est faite sans violence. On déplora tout de même un mort, le 1er Mars.

L'après-midi, vers 17 heures Place Neuve à La Chaux-de-Fonds, un parti de royalistes s'est querellé avec quelques sentinelles républicaines. Des mots on en vint aux mains. Ulysse Droz veut se saisir d'un fusil républicain. Un coup de feu éclate. Il tombe foudroyé, mort de trois éclats de balle en pleine poitrine.

Le 10 mars, des royalistes manifestent rue des Chavannes, à Neuchâtel. Leurs chants et leurs cris «Vive le Roi» attirent les soldats dans le quartier. Il s'en suit une batterie.

Curieux de ce bruit, un père de famille, Monard-Leuba sort sur le palier de sa porte et à l'étage, un Fribourgeois nommé Thonard met le nez à sa fenêtre. Des coups de feu partent, les deux hommes sont tués.

De plus, une femme âgée, Mme Flotteron a la hanche percée d'un coup de feu. Il fallut aussi désarmer La Sagne, Les Ponts, Le Locle. Ce dont se chargea Ami Girard à la tête de 1500 volontaires.

D'autres conflits, verbaux ceux-là, ne facilitèrent pas l'installation de la République. La Compagnie des pasteurs manifesta une vive opposition aux républicains. Le 5 avril, lorsque la Constituante se rassemble dans la Salle des Trois-Etats pour élaborer une nouvelle Constitution, la séance est précédée d'un culte à la Collégiale. Il fallut faire appel au pasteur Krieg de La Neuveville, car aucun ecclésiastique neuchâtelois n'accepta de présider le culte.

Le 30 avril, la Constitution est adoptée en votation populaire par 5813 oui contre 4395 non. Un bon nombre de Neuchâtelois de l'extérieur (tous républicains!) furent admis à voter. Les royalistes les évaluèrent à quelque 800.

On constate que la majorité républicaine était assez fragile, mais les Confédérés établis dans le canton ne furent pas admis à voter. Ils étaient nombreux et en forte majorité républicains.

L'élection de la Constituante comme premier Grand Conseil donna un résultat plus serré encore: 5487 oui contre 4679 non.

La Diète apporta sa garantie à la Constitution le 10 juillet.

Le 10 avril, les Neuchâtelois reçurent un message du Roi de Prusse libérant ses «fidèles sujets» du serment qui les liait à lui. Le 13 avril, l'ancien Conseil d'Etat peut être relâché.

Pour le nouveau gouvernement, les vrais problèmes commencent. Les serviteurs de la Principauté prussienne, en quittant le Château le 1er Mars 1848 à deux heures du matin, ne laissaient dans les caisses que 8 batz et 3 kreuzern: 1 fr. 20. Mais la République sans fortune était riche d'espoirs!

G. Bd

SOURCES

Aimé Humbert: «Alexis-Marie Piaget d'après sa correspondance».
Louis Grandpierre: «Mémoires politiques».
Frédéric de Chambrier: «Les mensonges historiques sur Neuchâtel».
F.A.M. Jeanneret: «Biographie Neuchâteloise».
Numa Droz: «La République Neuchâteloise».
«Le Messager boiteux» tiré à part d'un texte amputé dans l'édition de 1848.
Conseil d'Etat: «Neuchâtel et la Suisse».
Jean-François Aubert: «Petite histoire constitutionnelle de la Suisse».
William Martin: «Histoire de la Suisse».
Arnold Bolle: «Le Nid de la Cité».

batiboum
WILLY MAURER

Depuis 11 ans
à votre service

1971

Rue Andrié 13,
Le Locle,
téléphone magasin 039/31 38 15
privé 039/31 40 31

Peinture, plastique, dispersion,
émail, matériel de peinture, moquette, cheminée super chauffante,
récupérateur air chaud, eau chaude

POSSA
POSSA
POSSA
POSSA

1975

SYLVAIN MAIRET 7
2400 LE LOCLE
TEL. 039 31 58 18

SUCCURSALE
23001 A CHAUX-DE-FONDS
TEL. 039 23 00 41

VITRERIE - MIROITERIE - MENUISERIE

L'Art du Meuble

1975

E. Zwahlen

Le Locle, rue de France 4, téléphone 039/31 38 85

meubles - tapis - rideaux

1980

E. Delay Tapissier-Décorateur

Meubles, tapis, rideaux

Envers 39, Le Locle, téléphone 039/31 28 45

BRUSA
SPORTS

1981

Place du Marché, Le Locle, téléphone 039/31 85 33

Tout pour le sport !!! - Equitation, tennis, football, athlétisme, skis

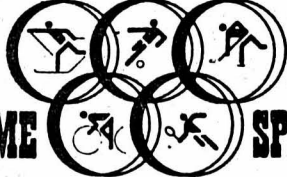
CALAME  **SPORTS**
LE LOCLE

57, rue des Envers,
téléphone 039/31 86 87

1981

M. et Mme
Charles-Eric Calame

Cycles - Cyclomoteurs - Tondeuses à gazon -
Réparations

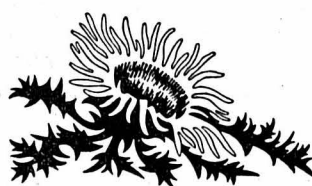

L'IMPARTIAL

**la voix
d'une région**

Proclamation

République et canton de Neuchâtel

Concitoyens!

Le dernier acte de notre révolution est accompli! Aujourd'hui 2 mars, la ville de Neuchâtel a été remise par son administration au Gouvernement provisoire qui en a fait prendre possession par le commandant militaire.

L'arrestation du Conseil d'Etat a ensuite été ordonnée et ses membres ont été conduits dans les appartements du Château où ils demeureront détenus jusqu'à nouvel ordre: ils y seront traités avec égards.

Dès ce moment, l'ancien gouvernement n'existe plus.

Le Gouvernement provisoire est le seul au pays; et bientôt reconnue par la Confédération, la République neuchâteloise va prendre son rang parmi les démocraties helvétiques.

Réjouissons-nous de l'heureux résultat de notre entreprise! Préparons l'avenir en établissant les bases solides sur lesquelles doivent reposer désormais nos institutions. Soyons fiers que cette belle réforme ait été accomplie sans une goutte de sang versé et qu'elle soit demeurée pure de tout excès. Le pays doit prendre une ferme confiance. Quand un peuple sait demander et conquérir ainsi ses droits, il est digne de les exercer.

Décret

Article premier. – Le Gouvernement provisoire prononce la déchéance de l'ancien gouvernement de la principauté.

Art. 2. – Le régime monarchique est aboli.

Art. 3. – Le canton est proclamé république: tout pour le peuple et par le peuple.

Art. 4. – Toutes les victimes du pouvoir déchu rentrent dans leurs droits, et toutes poursuites pendantes pour prétendu délit politique sont mises à néant.

Art. 5. – Le Corps législatif est dissous, le peuple sera réuni en assemblée nationale pour procéder à la constitution du pays. Cette constitution sera établie sur des bases larges et libérales, propres à régénérer le pays et à resserrer nos liens fédéraux par

une réciprocité de jouissance des droits politiques et de libre établissement.

Art. 6. – Tous les fonctionnaires publics, civils et militaires sont déclarés provisoires; au besoin il sera pourvu à leur remplacement.

Art. 7. – Il sera pris des mesures pour donner cours aux affaires judiciaires aussi promptement que possible. La justice sera désormais administrée au nom de la République.

Art. 8. – L'échéance des effets de commerce est prorogée de vingt jours pour ceux échus au 28 février, et de quinze jours pour ceux échus jusques à ce jour 2 mars.

Art. 9. – Les poursuites judiciaires faites du 28 février au 2 mars sont déclarées nulles et non avenues en

ce qui concerne les citoyens qui ont pris les armes ou rempli des fonctions auprès des comités et du Gouvernement provisoire.

Art. 10. – La faveur accordée par l'article précédent continuera pour les citoyens y mentionnés, aussi longtemps qu'ils demeureront au service du Gouvernement provisoire de la République.

Le Gouvernement provisoire:

Alexis-Marie Piaget, avocat, président. – Louis Brandt-Stauffer. – L.-Edouard Montandon, de Travers. – Georges DuBois, docteur. – Henry Grandjean, du Locle. – Erhard Borel. – Louis Sandoz- Mortier.

Château de Neuchâtel,
2 mars 1848.

