

# L'IMPARTIAL

FEUILLE D'AVIS DES MONTAGNES / FONDÉE EN 1806

80 centimes

QUOTIDIEN NEUCHÂTELOIS ET JURASSIEN PARAISSANT À LA CHAUX-DE-FONDS

Administration (039) 21 11 35  
Rédaction

## Elections présidentielles françaises Giscard et Mitterrand font le trou

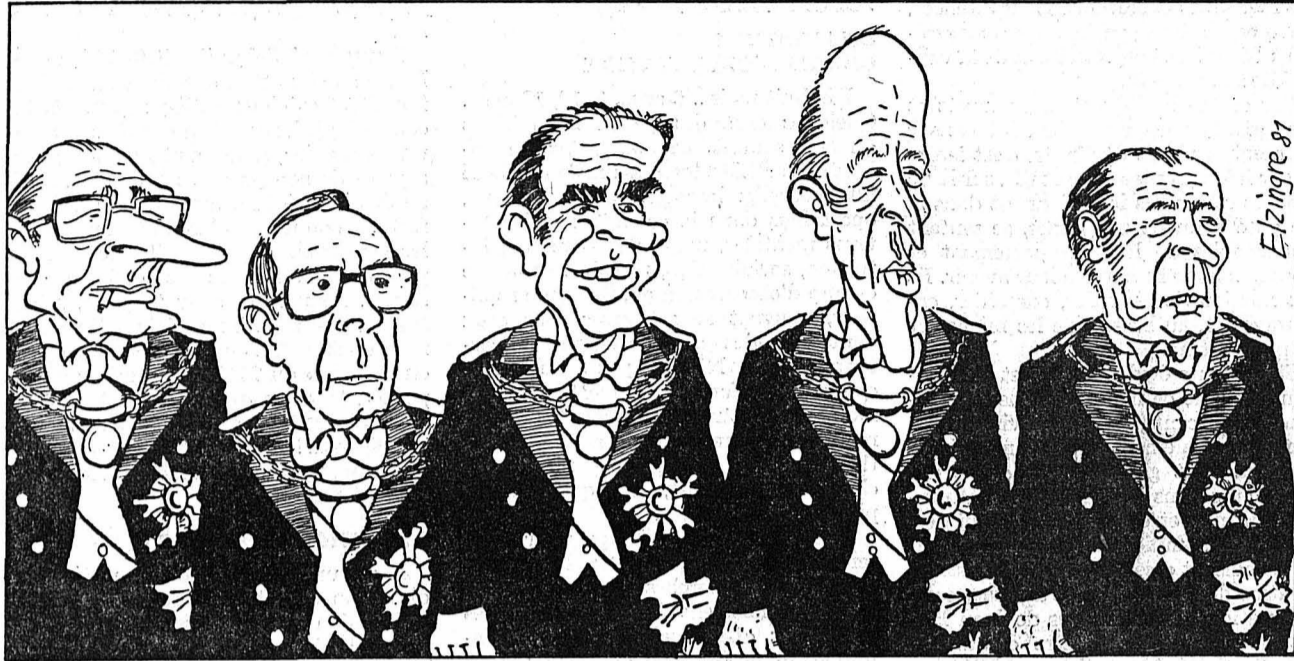

### Un bal masqué extrêmement original

Le ministère français de l'Intérieur a confirmé officiellement un peu avant 21 heures hier que le deuxième tour opposera M. Giscard d'Estaing à M. François Mitterrand, mais on n'avait pas attendu cette déclaration dans les deux camps concernés pour afficher un optimisme que les estimations affinées de la soirée n'a fait qu'amplifier.

Les gaullistes et les communistes, en revanche, s'interrogent. Que le président sortant accuse une baisse de pourcentage par rapport à l'élection de 1974, n'a rien d'étonnant: le poids de la campagne de Jacques Chirac et l'usure du pouvoir conjugués expliquent cette chute d'environ 3,5 points à laquelle on s'attendait plus ou moins chez les giscardiens. Mais on soulignait au QG de la rue de Marignan que la dynamique majoritaire ne manquera pas de jouer au second tour en faveur du président sortant.

### Les pourcentages

Giscard	28,3 %
Mitterrand	25,7 %
Chirac	17,9 %
Marchais	15,9 %
Lalonde	3,7 %
Laguiller	2,4 %
Crépeau	2,1 %
Debré	1,7 %
Garaud	1,3 %
Bouchardeau	1,0 %

↳ Suite en dernière page

### OPINION

## Bienveillance envers tous les terroristes

Les mass médias occidentaux ont tendance, ce printemps, à prêcher l'indulgence à l'égard des terroristes. Dans celui ou celle qui tue aveuglément l'innocent ou le coupable, la victime ou le bourreau, on ne veut plus voir que l'homme ou la femme politique. Celui ou celle qui agit pour un idéal généreux, qui se dresse contre l'oppression.

Les mass médias, comme les couturiers, créent régulièrement de nouvelles modes. Il n'y aurait donc en principe pas lieu de s'inquiéter de leur marotte actuelle. Elle durera ce qu'ont duré les robes-sacs, les crinolines ou les guêpières!

Qu'un laps de temps, on «cocoloie» les terroristes, qu'on s'apitoie sur leurs états d'âme, qu'on baptise inacceptable torture un régime pénitentiaire un peu rigide, tout cela ne devrait pas avoir de conséquences irréversibles. Tout au plus, quelques victimes de surcroît, quelques assassinats supplémentaires!

Cela peut irriter. Mais les mass médias travaillent avant tout avec le sang. Chacun le sait, mais on est vieux jeu quand on ose le dire.

Pourtant, c'est ce qui nous chiffonne, quant à nous, dans la mode de bienveillance envers tous les terroristes.

En effet, même si dans la situation présente, il n'est plus possible aux mass médias occidentaux de faire leur boulot avec une autre matière première que le sang, il serait toutefois en leur pouvoir d'y renoncer partiellement.

Or, c'est tout le contraire qui se produit et les mass médias se font constamment les complices des terroristes.

D'où un sentiment de gêne lorsque ces mass médias crient à la mansuétude. N'y a-t-il pas dans leur appel une duplicité qui a quelque chose de presque intolérable? Exagération?...

Il y a moins de deux ans, un des plus éminents travaillistes britanniques, Lord Chalfont, expliquait:

«Pour pouvoir combattre le terrorisme, il faudrait créer dans l'opinion publique un courant de sym-

patie et de soutien envers ce combat. Et pour ce faire, l'un des principaux outils devrait être évidemment la presse et les médias occidentaux. Or, on constate avec regret que nos journaux, radios, télévisions ont probablement plus fait pour donner de la violence politique organisée, une image de séduction et d'éclat, que les organisations terroristes elles-mêmes».

«Il faut avant tout saisir que, privé de publicité, le terrorisme serait impuissant. Il dépend de l'impact dramatique qu'il crée pour capter et retenir l'opinion publique. Les terroristes ont parfois manifesté un haut degré de sophistication dans la manipulation des médias. Les résultats sont aussi inquiétants que frappants»... Willy BRANDT

↳ Suite en dernière page

## Sports

- HOCKEY: fin des mondiaux du groupe A.
- GYMNASTIQUE: les Suisses vainqueurs en Yougoslavie.
- CYCLISME: J.-M. Grezet, encore une confirmation.
- FOOTBALL: les participants aux compétitions estivales.
- JUDO: les Suisses se distinguent à Londres.
- BOXE: trois champions du monde conservent leur titre.

Lire en pages 14, 16, 18, 19 et 22.

## A la suite de la grève de la faim de Bobby Sands L'Ulster plongé dans une très grave crise

— par Ed BLANCHE —

Alors que Bobby Sands entamait hier le 57e jour de sa grève de la faim «jusqu'à la mort», de nombreuses familles des quartiers catholiques de Belfast ont commencé à stocker des vivres, des médicaments et autres biens de première nécessité, s'attendant à une prochaine flambée de violence dans la province.

L'IRA a fait circuler dans les quartiers catholiques de la capitale (Falls Road, Ardoyne, Ballymurphy) des tracts incitant la population à se préparer à des troubles en cas de décès de Bobby Sands.

Dans les quartiers protestants de l'est de Belfast et à Shankill, près de Falls Road, des groupes de militants comme celui de l'Association de défense de l'Ulster, affirment de leur côté qu'ils sont prêts à se défendre contre d'éventuelles attaques de l'IRA.

### POUR CRÉER UN CLIMAT DE PEUR

Cependant, les chefs des services de sécurité britanniques pour l'Irlande du Nord estiment que ces préparatifs de l'IRA sont essentiellement destinés à créer un climat de peur et à provoquer des affrontements.

A la prison de Maze où Bobby Sands est détenu, les officiels ont précisé hier que son état continuait à se détériorer. Bobby Sands, qui a entamé sa grève de

la faim le 1er mars pour obtenir le statut de prisonnier politique pour lui et ses camarades de l'IRA, a refusé samedi soir de recevoir deux représentants de la Commission européenne des droits de l'homme, parce que les autorités ont refusé à trois sympathisants de l'IRA emprisonnés d'assister à l'entretien.

### UN ÉTAT OÙ RÈGNE LA VIOLENCE

Devant l'intransigeance du gouvernement britannique qui ne veut pas céder, et la volonté de Bobby Sands déterminé à aller jusqu'au bout, l'Irlande du Nord est confrontée à sa crise la plus grave depuis le début des affrontements entre catholiques et protestants il y a presque 12 ans.

Depuis août 1969, ces affrontements

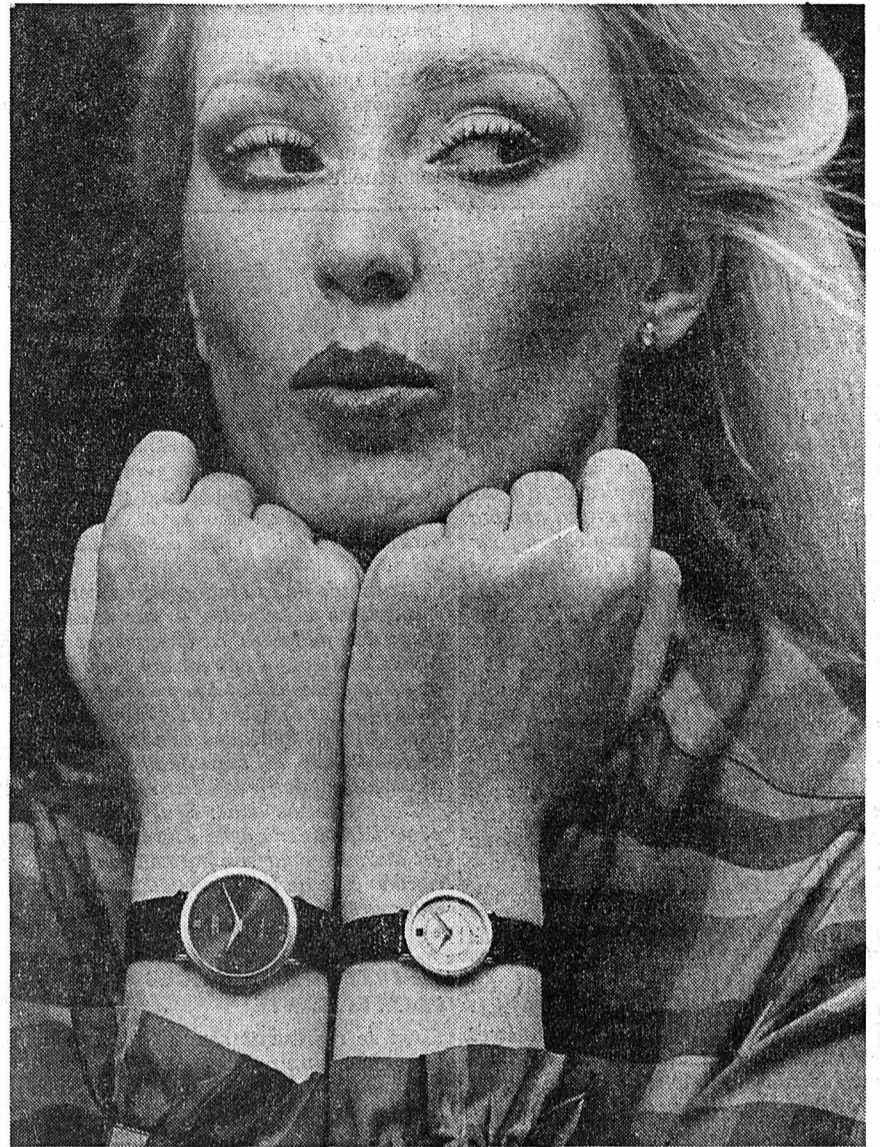

Modèles Rotary, La Chaux-de-Fonds.

## Ambiance et soleil au rendez-vous bâlois Ouverture merveilleusement réussie de la Foire suisse d'échantillons

Depuis quelques années, la Foire suisse de Bâle était accompagnée par un temps assez maussade, mais samedi, c'est une magnifique journée printanière qui a marqué l'ouverture. Aussi n'est-il pas étonnant que le public ait pris en masse compacte la direction de la «Muba». La grande terrasse avait retrouvé son ambiance de fête et il ne restait sur celle-ci aucune place de libre à l'heure du concert de la musique de l'Oméga. L'ambiance était créée et elle se répercutait dans tous les stands qui avaient été pris d'assaut. Les organisateurs rhénans l'ont prouvé, la Foire suisse est plus actuelle et plus précieuse que jamais, que ce soit pour les travailleurs, pour toutes les branches du commerce, de l'industrie et de l'artisanat ou pour les exposants et visiteurs. La 65e est partie vers un nouveau succès.

### PARTICIPATION IMPORTANTE

Plus de problème quant à la participation, la décision ayant été prise de ne plus augmenter la surface.

La Foire suisse avec ses 1445 exposants venant de 15 pays reste largement en tête, même sur le plan mondial. Tout y est représenté, faut-il le rappeler, en sus de l'horlogerie dont les stands ont encore et toujours retenu l'attention des visiteurs qui s'y pressaient en masse internationale,

avec «appareils de photos» et bagages. La diversité de la Foire est grande et ce n'est pas notre rapide visite qui nous a permis de faire le point parmi

— par André WILLENER —

les stands du bricolage, en passant par les arts ménagers et leurs camelots, les meubles, les fournitures industrielles, les équipements techniques, les maisons préfabriquées, sans oublier les textiles avec de sympathiques défilés et le camping. Bref, une fois de plus, il y en a pour tous les goûts. Le ton est donné et il est certain que la Foire suisse va vers un succès record.

### COUP D'ŒIL ÉTRANGER

Mais en sus des stands cités plus haut, les futurs visiteurs auront également la possibilité de «visiter» quelques hôtes étrangers. Pays qui ont agrémenté la «Muba» par leur présentation. Là encore la diversité est présente avec les «vitrines» de la Bulgarie, la Finlande, la Malaisie, la Norvège, la Pologne, la Tchécoslovaquie, l'Égypte, le Sénégal auxquels il convient d'ajouter Hong-Kong, un stand très fréquenté samedi.

↳ Suite en page 13

## La mode horlogère 1981

Notre rédacteur spécialisé permanent à la Foire de Bâle, Roland Carrera, parcourt les halles pour vous et vous donne un reflet quotidien du secteur horloger.

Voir notre page 13



## LA CHAUX-DE-FONDS • LA CHAUX-DE-FONDS • LA CHAUX-DE-FONDS

Exposition de trois photos-clubs du canton, Léopold-Robert 23  
Le monde interprété par des yeux romantiques

Fixer sur pellicule le quotidien, la nature et le monde en général est une aptitude que chacun peu aisément acquérir avec plus ou moins de talent. La photographie est un art populaire, à la portée de tous, mais utilisée à diverses fins selon ses propres intérêts. Le fait simplement de transcrire sur papier des scènes de la

vie telles qu'elles apparaissent dans l'objectif n'a rien de très particulier si ce n'est que des photographies laisseront des souvenirs durables et sont les témoignages très précis d'une époque ou d'une situation bien déterminées.

Par contre, au moment où le photographe met à contribution sa propre sen-

sibilité, son état d'âme du moment, il traduit différemment un sujet en donnant à une scène même banale, une touche personnelle qui fait de l'image, une création artistique.

Bien que présentant des sujets classiques, l'exposition itinérante de trois photos-clubs du canton, soit ceux de Neuchâtel, des Montagnes neuchâteloises et des Tabacs Réunis, qui se tient actuellement avenue Léopold-Robert 23 jusqu'au 3 mai, a, d'originale, la manière de chaque photographe de concevoir et de traiter ses propres sentiments, un thème bien défini.

La rue, les toits, la nature, les portraits, les scènes du quotidien ou encore la danse, le carnaval... sont des thèmes très prisés des photographes mais interprétés différemment selon le message que chacun désire transmettre. Les œuvres présentées à cette exposition sont empreintes de beaucoup de romantisme et de rêverie.

La beauté et la douceur des sujets prédominent avant tout et la violence n'apparaît à aucune reprise dans les images présentées, plongeant ainsi le visiteur dans une atmosphère calme et rêveuse.

Lors du vernissage de cette exposition, samedi en fin de journée, M. Francis Matthey, au nom du Conseil communal a relevé, notamment, sa satisfaction de voir le haut et le bas du canton se grouper ainsi pour organiser une telle manifestation prouvant ainsi que l'art ne supporte aucune frontière.

M. Christian Winkler, président du Photo-Club des Montagnes neuchâteloises, de son côté, souligné que cette exposition se voulait témoin de la diversité et de la communauté d'intérêts à la fois qui animent les photographes amateurs du haut et du bas du canton.

Souignons enfin que les quelque 150 photographies de cette exposition seront ultérieurement présentées à Péry-Reuchenette puis à Cortaillod. (cm - photo Bernard)

Les timbres-poste de Franco Bruzzone au Musée des beaux-arts  
Les promesses (de mariage) entre l'Italie et La Chaux-de-Fonds

Franco Bruzzone. (Photo Bernard)

Disons-le: c'était bien beau, samedi, en ce frisquet avril bien de chez nous, au Musée des Beaux-Arts. Les accents ultramontains nous réjouissaient l'oreille, Mme la conservatrice s'essayait à un italien très bien imité et nous, nous nagions plaisamment entre le sévère langage du président Moirandat, les savants propos du conservateur Paul Seylaz, l'inventeur non de la toute gracieuse culture italienne mais de sa représentation à La Chaux-de-Fonds, le conseiller d'Etat maître de nos lettres et arts François Jeanneret, le conseiller communal (son homologue local) Charles-H. Augsburger, le président de l'Institut neuchâtelois Jean-A. Haldimann, président de la (presque) commission cantonale des Beaux-Arts, M. Franco Borzani, attaché

culturel d'Italie à Berne, Arnold Kohler, président de l'Association internationale des critiques d'art, Bruzzone, sa femme, ses amis.

Les variations de Bruzzone sont comme celles de Bach-Goldberg: on ne sait quand elles commencent ni où elles finissent. C'est une toile d'araignée où, quand on s'y laisse prendre une patte, on y reste à la fois attaché et arraché; allez-y voir, mais écoutez le maître du lieu: «Si vous êtes expéditif, comme on dit en affaire, et pressé d'en finir, ne vous arrêtez pas plus devant une telle œuvre. Mais si vous prenez votre temps...». Nous l'avons déjà pris puisque notre musée contenait déjà une œuvre de ce nouveau pointilliste. Nos salles renouvelées valent un long regard. J.M.N.

1980 à la Croix-Rouge chaux-de-fonnière  
Une année de transition et de développements

1980 à la section chaux-de-fonnière de la Croix-Rouge a été une année de transition, souligne le rapport d'activités publié récemment par cette institution. En effet, après neuf ans de présidence, Mme Jacqueline Schwarz annonçait sa démission lors de l'assemblée générale, en juin dernier, et transmettait ses pouvoirs à M. Marc-André Nardin qui lui succéda donc à ce poste. L'objectif de la section reste inchangé: maintenir et développer le champ des activités.

1980 était aussi une année de test puisque le service ses soins à domicile, créé au cours de l'année 1979, est entré pleinement en fonction. Bien accueillies au sein de la population, les prestations du service ont été fortement sollicitées le premier semestre et les demandes se sont stabilisées par la suite. Pour secourir les infirmières attachées aux soins à domicile, notamment pour les soins simples et pour effectuer des veilles, les auxiliaires Croix-Rouge ont eu l'occasion de travailler dans ce service.

Outre les multiples activités permanentes et régulières déployées dans les divers secteurs - consultations gratuites pour nourrissons, assistantes et chauffeurs bénévoles, car de l'amitié, vestiaire, Croix-Rouge jeunesse, vente de mimosa, collecte de mai... - le rapport relève aussi que la section chaux-de-fonnière a entrepris des actions «extraordinaires» en cours d'exercice. En effet, elle s'est chargée, à la fin de l'année dernière, d'accueillir et d'installer dans notre ville, une famille de six réfugiés vietnamiens. A la suite de graves conflits familiaux qui ont placé cette famille dans une situation dramatique, le groupe d'accueil mis sur pied par la Croix-Rouge a eu alors la lourde tâche d'épauler et d'entourer ses membres pour qui l'avenir s'annonce aujourd'hui sous de meilleurs auspices.

La Croix-Rouge a aussi apporté son aide aux sinistrés du tremblement de terre en Italie. Les tonnes de vêtements récoltés par la section ont été distribuées par un habitant de notre région,

directement auprès des sinistrés. Relevons enfin, comme nous l'avons déjà annoncé dans ces colonnes, que le centre de transfusion est doté actuellement et depuis l'exercice 1980, de structures administratives donnant à cette institution un statut juridique solide. L'organe de soutien ainsi créé et appelé «Association pour le Centre de transfusion sanguine neuchâtelois et jurassien de la Croix-Rouge suisse» (ACTSNJ) réunit toutes les sections de la Croix-Rouge suisse dont le siège est situé dans les cantons de Neuchâtel, du Jura et du Jura bernois et qui représentent la zone d'activité du Centre de transfusion. Les institutions publiques et privées, hôpitaux et cliniques en particulier, qui ont régulièrement recours au Centre de transfusion, ont aussi une voix consultative au sein de cette association. Le centre va acquérir un ordinateur destiné principalement à la gestion informatisée du fichier des donneurs de sang. Celui-ci deviendra opérationnel dans le courant de cette année. (cm)

## Intervention des PS

Hier à 13 h. 40, les PS sont intervenus dans un appartement au premier étage de l'immeuble rue des Fleurs 26 pour des aliments qui se carbonisaient dans une marmite placée sur une cuisinière électrique restée enclenchée. Après avoir coupé le courant, tout danger était écarté. La marmite est hors d'usage.

## état civil

N.B.: les dates indiquées dans cette rubrique ne sont pas celles de l'événement, mais celles de son enregistrement par l'Office d'état civil.

MERCREDI 22 AVRIL  
ET JEUDI 23 AVRIL 1981

## Mariage

Chiuri Angelo et Elia Maria Eloisa.

Pour le quarantième anniversaire des Tréteaux d'Arlequin  
Jacques et Edmée Cornu nommés membres de l'«Académie chaux-de-fonnière»

Cette gentille académie, garante des douces vertus anciennes, présentes et futures de notre très modeste culture, certes, n'offre pas tellement de palmes, sauf sapinières. Mais elles furent à l'unanimité, et avec un grand enthousiasme, non seulement décernées mais récompensées sous les pas des dieux lares, pour une fois couple, de la Compagnie des Tréteaux d'Arlequin. Qu'a-t-elle donc commis, cette comédie-farce, pour mériter tant d'honneur? Elle a tout simplement quarante ans. Est-ce si étonnant d'arriver à cet âge et de «comédier» en-

core? Non, certes, en soi. Mais, et c'est ce que feront remarquer tour à tour les orateurs portant sur les fonts baptismaux les quarantenaires bon pied bon œil et surtout bonne langue, parce que pour une troupe de théâtre d'amateurs, quarante ans ce n'est nullement «comme un jour qui brûle à nos pieds maille à maille le magique tapis de nos enchantements» comme nous l'avions imprudemment affirmé naguère; c'est fait de hauts enchantements certes, mais des lendemains qui ne chantent pas du tout: donc il faut durer, et c'est à force d'énergie,

ment rodée et remarquablement articulée, en présence du traducteur et adaptateur à la scène de «Cinq nouvelles pour une soirée» de Luigi Pirandello que nous avons citées dans nos éditions des 22 et 24 avril, c'est au Bel-Étage de Moreau que se déroulèrent les fastes d'un anniversaire où les cordons du poêle (si nous osons cette expression pirandellienne) étaient tenus par le président de la ville Francis Matthey, le ministre de la culture Charles Augsburger, le président de l'Institut neuchâtelois Jean-A. Haldimann, mais aussi par le successeur de Jacques Cornu à la tête de la très efficace Fédération des théâtrales d'amateurs d'expression française en Suisse Gilles Borghans (dont nous espérons bien que, pour elle et pour nos publics, elle ne fera que croître et embellir), Marcel Nydegger, le traducteur-acteur qui ne met pas ses tréteaux dans sa poche, et même ces pelés, ces galeux qu'on oublie toujours (après mais pas avant!), les journalistes du cru. Tour à tour, Carlos, le conseiller Augsburger, les Borghans, Nydegger et enfin Cornu, tirèrent la leçon de l'événement, dans une ambiance bien mise en scène par le maître-queux du lieu. Le héraut des autorités communales n'insista pas trop sur une des qualités très agréables pourtant à son oreille des Tréteaux: ils ne sont point solliciteurs de subventions!

Sur des matins neigeux se finirent ces noces entre argent et or de La Chaux-de-Fonds et des Tréteaux. J. M. N.



La troupe des Tréteaux d'Arlequin au grand complet. (Photo Bernard)

## mémento

Tréteaux d'Arlequin: 20 h. 45, Pirandello, cinq nouvelles pour une soirée.  
Bois du Petit-Château: Parc d'acclimatation, 6 h. 30-19 h.  
Biblioth. Ville: expos. La Suède, 14-18 h.  
Home méd. La Sombaille: expos. sculptures et peintures.

## Les musées sont fermés le lundi.

Biblioth. de la Ville: 8-12, 13.45-20 h.  
Bibliothèque des Jeunes: 13.30 - 18 h.  
ADC: Informations touristiques, tél. (039) 22 48 21, rue Neuve 11.  
Piscine Numa-Droz: mardi, jeudi 20-22 h., vendredi 19-22 h., samedi 13 h. 30-17 h. 30, 19-22 h., dimanche 9-12 h.  
Minigolf: tous les jours jusqu'à 22 h.  
La Boule-d'Or: Bar-dancing.  
Cabaret Rodéo: Dancing-Attractions.  
Service d'aide familiale: tél. 23 88 38, 8-12, 14-16 h.  
Consultations pour nourrissons: Forges 14, 13 h. 30-16 h. 30, tél. 22 22 89.  
Baby-sitting Cr.-Rouge: 7 h. 30 à 11 h. 30, tél. 22 22 89.

## mémento

Permanence de jeunes (D.-P. Bourquin 55) 9-21 h., tél. 22 12 73.  
Centre de rencontre: 16-18, 20-22 h. 30. Ludothèque: fermée.  
Pro Infirmis: Léopold-Robert 90, tél. 23 97 01.  
Ecoles des parents: tél. 23 33 57 - 22 12 48.  
Accueil du Soleil 4: 14-18 h.  
Boutique 3e âge (Temple All. 23): 14-17 h.  
SOS alcool.: tél. (039) 23 39 22 ou 23 79 87.  
Alcooliques Anonymes AA: tél. (039) 23 75 25.  
La Main-Tendue: tél. 143. 20" d'attente.  
Soins à domicile Cr.-Rouge: tél. 22 22 89, 7 h. 30-11 h. 30.  
Information allaitement: tél. 22 29 70 ou 23 90 47.  
Pharmacie d'office: jusqu'à 21 heures, Carlevaro, L.-Robert 81. Ensuite, police locale, tél. 22 10 17, renseignements.  
Service d'urgence médicale et dentaire: tél. 22 10 17 renseignera. (N'appellez qu'en cas d'absence du médecin de famille).

## mémento

Consommateurs-Informations: (Grenier 22), 14-17 h., tél. 23 37 09.  
Protection des animaux: tél. 23 58 82 et 26 77 75.  
Drop in (Industrie 22): 16-19 h., tél. 23 52 42 et 31 74 35.  
Service soins à domicile: tél. 23 41 26.  
Planning familial: tél. 23 56 56.  
Consult. conjugales: tél. (038) 24 76 80.  
Police secours: tél. No 117.  
Feu: tél. No 118.

## CINÉMAS

Centre de Rencontre: 20 h. 30, Le juge Fayard dit «Le Shérif».  
Corso: 20 h. 30, Pied plat sur le Nil.  
Eden: 20 h. 30, Une robe noire pour un tueur; 18 h. 30, Les amusements érotiques.  
Plaza: 20 h. 30, Le crépuscule des morts-vivants.  
Scala: 20 h. 45, Viens chez moi, j'habite chez une copine.

«d'amour, d'obéissance à ta plus belle pensée» qu'à l'invité de Valéry, Jacques et Edmée Cornu ont en quelque sorte, avec tous leurs camarades, créé cette merveilleuse tradition chaux-de-fonnière: du bon, du vrai, du consciencieux théâtre d'amateurs qui, ils l'espèrent et nous l'espérons, se perpétuera.

L'ancien conseiller d'Etat et aux Etats Carlos (avec «s» insista-t-on, à l'espagnole) Grosjean, ancien acteur et auteur des Tréteaux d'Arlequin, collaborateur puis associé de l'Etude Cornu, le dira: que de gens ont acquis l'art de bien parler, de dire judicieusement en notre langue, à l'école des Tréteaux. Lui, peut-être? Il serait alors le premier signataire du diplôme décerné aux maîtres de ce rendez-vous culturel. Il signala les mérites d'une entreprise qui s'est voulue obstinément chaux-de-fonnière en même temps qu'universelle, brassant le théâtre de partout, et la poésie itou. «Pour l'homme tout entier et La Chaux-de-Fonds tout entière», voilà ce que représente ces quarante ans de travail. Après une représentation parfaite-

Depuis 1895

**BIJOUX BONNET**

De nos ateliers...

Design

Qualité diamant

Montage main

Vente directe aux particuliers

## Une traction de 89 CV...

La nouvelle Peugeot 305 S, moteur en alliage léger de 1472 cm<sup>3</sup>, 64 kW (89 CV DIN), pointe 162 km/h, consommation 6,5 l à 90 km/h. Fr. 15'950.-. Autres modèles de 1290 à 1547 cm<sup>3</sup> (moteur diesel).



## La nouvelle PEUGEOT 305 S ENTILLES SA

Garage et Carrosserie

La Chaux-de-Fonds  
Av. Léopold-Robert 146  
Tél. (039) 22 18 57

Le Locle  
Girardet 33  
Tél. (039) 31 37 37

6643

Entreprise des Montagnes neuchâteloises cherche, pour entrée immédiate ou à convenir, un

# agent de méthodes

de préférence horloger de formation.

### Tâches et responsabilités:

- études relatives aux gammes et temps alloués
- études relatives au flux des produits
- études relatives à la conception et à la réalisation de nouveaux outillages.

### Profil souhaité:

- formation EST, BTE ou équivalente, quelques années de pratique
- bonne connaissance des équipements modernes de production
- aptitude à travailler de manière indépendante
- esprit créatif et éveillé, entrentent.

Nous offrons à candidat de valeur un travail passionnant au sein d'une équipe dynamique, en étroite collaboration avec la direction de production.

Faire offres avec curriculum vitae, prétentions de salaire, sous chiffres P. 28-950 043, à PUBLICITAS, avenue Léopold-Robert 51, 2301 La Chaux-de-Fonds.

28-12059

## SERVICE D'AIDE-FAMILIALE DU VALLON DE SAINT-IMIER SERVICE D'AIDE-MÉNAGÈRE AUX PERSONNES ÂGÉES DU VALLON DE SAINT-IMIER

vous invite à l'

# ASSEMBLÉE GÉNÉRALE ANNUELLE

de ses services qui aura lieu le

**MARDI 5 MAI 1981 À 19 H. 45  
AU BUFFET DE LA GARE DE SAINT-IMIER**

### Ordre du jour :

1. Appel
2. Procès-verbal
3. Rapport d'activité
4. Rapport du vestiaire
5. Comptes annuels et rapport des vérificateurs
6. Budgets
7. Election du Comité et des vérificateurs des comptes
8. Divers et imprévus

La partie administrative sera suivie d'une présentation de diapositives commentées par M. Marc Burgat sur le sujet :

**«Sentiers Valaisans»**

D 06-120574

## OFFRES D'EMPLOIS

On cherche pour début août

### APPRENTI VENDEUR

Accessoires-autos

Se présenter ou téléphoner à :

**Winkler & Grossniklaus  
Auto-Électricité  
Numa-Droz 132  
Téléphone (039) 23 43 23**

10342

Fondation Clos-Brochet

### HOME MÉDICALISÉ pour personnes âgées, Neuchâtel

engage pour date à convenir

### ANIMATRICE

emploi à mi-temps.

Faire offre manuscrite à la direction de la Fondation Clos-Brochet, Clos-Brochet 48, 2000 Neuchâtel.

28-602

## Ventes aux enchères semestrielles du 7 au 30 mai 1981 à Zurich



90-1008

PIERRE BONNARD «Le Jupon écossais ou Le Modèle au Grand Chapeau», 1907. Huile sur toile, signée en bas à droite, 58 x 64 cm. Littérature: MM Jean et Henry Dauberville, Paris 1968, Bonnard, Vol. II, p. 98, No. 479 (ill.).

GRANDE COLLECTION DE PEINTURES du XVI<sup>e</sup> au XX<sup>e</sup> siècle, comprenant notamment des œuvres de MAÎTRES SUISSES.

AQUARELLES, GOUACHES, PASTELS, DESSINS, ESTAMPES et GRAVURES, SCULPTURES et LIVRES RARES (notamment gravures et livres suisses)

Très beau MOBILIER FRANÇAIS des XVII<sup>e</sup> et XVIII<sup>e</sup> siècle, MOBILIER EUROPÉEN de la Renaissance à l'Empire.

TAPIS DE COLLECTION, TAPISSERIES ANCIENNES.

HORLOGERIE ANCIENNE, MONTRES et PENDULES. INSTRUMENTS DE MUSIQUE ANCIENS.

BRONZES, VERRERIE, ART NOUVEAU et ART DÉCO.

CERAMIQUE EUROPEENNE: porcelaine, faïences, majoliques.

ORFÈVRES, MINIATURES.

OBJETS D'ART DE HAUTE ÉPOQUE. ICÔNES. ARMES.

Très importante collection de JOAILLERIE, BOÎTES et TABATIÈRES.

ART ASIATIQUE, (notamment CÉRAMIQUES)

Plus de 40 VOITURES DE COLLECTION qui seront exposées du 13 au 23 mai à «Glatt», 10 km de Zurich.

EXPOSITION à Zurich du 24 avril au 5 mai tous les jours (y compris le dimanche) de 10 à 21 heures. Depuis le 6 mai et jusqu'au jour de la vente, tous les objets sont visibles sur rendez-vous préalable.

6 catalogues illustrés seront publiés:

Tableaux, Œuvres graphiques,  
Sculptures et Livres fin XIX<sup>e</sup>  
et XX<sup>e</sup> siècle. FS. 40.-  
Mobiliers et Arts appliqués FS. 40.-  
Livres et Estampes aniennes,

Gravures suisses FS. 30.-

Art Asiatique FS. 30.-

Joailleterie FS. 30.-

Voitures de collection FS. 20.-

Bureau de Genève: 10, rue Petitot, 1204 Genève, Tél. (022) 21 03 03

## Galerie Koller Zurich

Rämistrasse 8, 8024 Zurich, Tel. (01) 47 50 40 Telex 58 500

Seul le

## prêt Procrédit

est un

## Procrédit

Toutes les 2 minutes

quelqu'un bénéficie d'un «Procrédit»

vous aussi

vous pouvez bénéficier d'un «Procrédit»

rapide  
simple  
discret

Veillez me verser Fr. ....

Je rembourserai par mois Fr. ....

Nom .....

Prénom .....

Rue ..... No. ....

NP/localité .....

à adresser dès aujourd'hui à:

**Banque Procrédit**

2301 La Chaux-de-Fonds,

81 M4

Avenue L.-Robert 23, Tél. 039-23 16 12



Manufacture de boîtes de montres  
Champs 24, tél. (039) 23 36 02  
La Chaux-de-Fonds

cherche

## ouvrières

habiles et ayant bonne vue, pour travail délicat et fin, à la main et sur petites machines

## ouvriers

## ouvrières

pour être formés sur le polissage de bracelets acier.

Nous mettrons les candidats au courant de ces différents postes.

Se présenter ou téléphoner pour prendre rendez-vous.

10357

Atelier cherche

## REMONTEUSE DE FINISSAGES

à domicile

Tél. (039) 44 12 84 ou (039) 44 13 07

10479

CHERCHE

## COIFFEUSES DAMES

POUR NOUVEAU SALON

Ecrire sous chiffre DS 10422 au bureau de L'Impartial.

## AUGMENTEZ VOS REVENUS

par une activité accessoire indépendante.

Documentation contre enveloppe timbrée à

**AGIMPEX (01) BP 270, 1860 Aigle**

Dame âgée, ne demandant pas de soins particuliers, cherche

## personne

pour tenir ménage, au Val-de-Ruz, dès que possible et seulement pendant l'été.

Appeler le No (038) 36 12 46. 10361

## DEMANDES D'EMPLOIS

### CHAUFFEUR

avec permis poids lourds, cherche activité à temps partiel ou remplacements.

Ecrire sous chiffre P 28-950044 à :

Publicitas, 51, av. Léopold-Robert  
2301 La Chaux-de-Fonds

28-12207

### PETITES ANNONCES

au tarif réduit de 60 ct. le mot (minimum 10 mots)

à l'exclusion de toute annonce commerciale ou ayant une certaine importance

### A vendre

TÉLÉVISEUR COULEUR, Pal-Secam. Meuble Mediator. Fr. 600.-. Tél. (038) 57 12 70. 10425

### Demandes à acheter

LIVRES ILLUSTRÉS, 19e et gravures suisses. Tél. 038/24 13 23. 8609

POUPÉES, POUPONS achetés dès Fr. 100.-. Aussi potagers, poussettes, tous jouets et objets même miniatures avant 1930. Mme Forney. Tél. (039) 23 86 07. Déplacements. 6275

### Chiens - Chats à donner

CHATONS, contre bons soins. Tél. (039) 22 66 73, 12 h. 30-13 h. 10429

### LE LOCLE

### A vendre

CAMERA BEAULIEU 5008 Super 8, projecteur Bolex SM 8 + matériel complet pour cinéma. Facilités de paiement. Tél. (039) 31 83 63 91-60169

En quelques mots et quelques chiffres

# Les forêts de la ville du Locle

Que ce soit à pied, lorsque les conditions atmosphériques le permettent, ou à ski alors que toute la nature est recouverte de neige, les randonnées à travers les forêts qui nous environnent nous donnent l'occasion d'en découvrir toute la beauté et toute la richesse.

Ces dernières représentent un capital inestimable, sans cesse en accroissement, grâce aux sages mesures prises jadis par des autorités prévoyantes, toute coupe ou tout défrichement étant obligatoirement compensés par de nouvelles plantations.

Majestueux ou verdoyants, résineux et feuillus dressent partout alentour leurs gracieuses silhouettes, donnant au Jura son caractère particulier qui en fait tout le charme.

Faisant usage des renseignements mis aimablement à notre disposition par M. Léonard Farron, inspecteur des forêts du 5<sup>e</sup> arrondissement, nous sommes en mesure d'apporter quelques précisions sur les forêts appartenant à la ville du Locle.

Sur le seul territoire communal, dont la surface totale est de 2312 hectares, 572 d'entre eux sont recouverts de forêts. Le taux de boisement est donc de 24½%, alors qu'il est de 33% pour le canton et de 25% pour l'ensemble de la Suisse.

Ces 572 hectares se répartissent de la manière suivante:

155 ha sont propriété de la ville du Locle;

6 ha appartiennent à l'Etat de Neuchâtel;

411 ha sont des forêts privées (114 propriétaires).

Aux 155 hectares appartenant à la ville du Locle, il y a lieu d'ajouter 7 ha sur le territoire des Brenets (La Raçonnière), un hectare sur le territoire de Boveresse (La Joux-Verte) et 64 hectares sur le territoire des Planchettes (Pouillerel, Roches-de-Moron et Le Bois-de-Ville), soit 227 hectares au total.

## LA FORÊT: UN PLACEMENT SÛR

L'inventaire, il y a deux ans, faisait ressortir qu'il y a près de 70.000 arbres dont le diamètre est supérieur à 17,5 cm sur l'ensemble des forêts communales. Le

86% d'entre eux se compose de résineux. Les feuillus, dans ce bilan, n'apparaissent qu'à raison de 14%.

Tous ces arbres représentent un volume de près de 75.000 m<sup>3</sup> de bois sur pied.

Chaque année, ce volume ligneux s'accroît de 2000 sylvies (= m<sup>3</sup>) qui représentent un intérêt de 3% du capital investi. Chaque année, le service forestier prélève 1650 sylvies, ce qui signifie que 350 sylvies sont réservées encore chaque année aux besoins de la capitalisation.

Il y a toujours plus de bois dans nos forêts et si 226 sylvies à l'hectare ont été dénombrées en 1947, on estime qu'il y en aura 335 à la fin des années 80.

Les forêts communales sont subdivisées en 45 secteurs. Une coupe intervient tous les 8 ou 10 ans dans chacun d'eux et les 1650 sylvies exploitées chaque année donnent en moyenne 1120 m<sup>3</sup> de grumes.

Celles-ci sont destinées principalement au ravitaillement des scieries des Enfers et des Eplatures, alors que 360 m<sup>3</sup> de bois de faible diamètre sont acheminés sur les usines de papier. Le bois de feu, quant à lui, en absorbe 140 stères.

## LE BOIS-DE-VILLE

Propriété de la ville du Locle, mais situé sur le territoire des Planchettes, le Bois-de-Ville est sans doute le plus beau massif des forêts communales et c'est même un des plus remarquables des Montagnes neuchâtelaises. C'est une forêt qui a eu le rare privilège de n'avoir jamais été parcourue par le bétail, au cours de son histoire. Sa nature écologique n'a donc jamais été altérée et le visage que nous lui connaissons aujourd'hui est l'expression d'un équilibre parfait.

C'est une futaie jardinée, c'est-à-dire un massif où les essences et les âges sont très intimement mêlés et où la régénération est permanente. L'exploitation des bois n'en modifie pas l'aspect et le forestier, dans ce cas exceptionnel, peut se permettre de couper autant de bois qu'il en pousse. C'est le type de futaie qui remplit le mieux la triple mission économique, protectrice et sociale qu'on attribue à nos forêts.

Le Bois-de-Ville se distingue aussi par la qualité particulièrement remarquable de ses bois et c'est là, chaque année, que se vend le lot de grumes le plus rémunérateur de la région. Nous avons d'ailleurs assisté à l'abattage, dans ce lieu, du plus



La tronçonneuse, bientôt, aura raison du géant.

haut sapin des forêts communales, sa cime culminant à plus de trente mètres du sol, sans parler de son impressionnant diamètre, ainsi qu'en témoignent les photographies faites ce jour-là, en présence de M. Henri Eisenring, ancien conseiller communal, responsable alors de nos forêts.

## LES PROBLÈMES FORESTIERS ACTUELS

La commercialisation du bois de nos forêts est résolue, grâce à la création récente de la Société coopérative neuchâtelaise de valorisation du bois et à laquelle la plupart des propriétaires de forêts ont adhéré. D'autre part, la modernisation complète de la Scierie des Eplatures a été un élément déterminant, non seulement pour le débitage du bois, mais plus encore pour la préparation des grumes. L'écorage, notamment, est entièrement automatisé et si l'économie de temps réalisée est d'environ 40%, c'est la santé des bûcherons, avant tout, qui est mieux préservée. L'élagage des branches est facilité dans une large mesure par l'emploi des tronçonneuses, mais il reste une opération pénible, dont la durée est obligatoirement limitée.

La desserte des forêts communales est sans cesse améliorée, notamment par la construction d'un chemin à Pouillerel-Rosel et par un accès plus facile du petit massif de La Grecque. Ces chemins, nous le rappelons, sont réservés aux véhicules forestiers et ils sont fermés au trafic privé.

## RÉGÉNÉRATION NATURELLE

Sans vouloir réanimer la querelle qui oppose périodiquement les chasseurs aux écologistes, il faut reconnaître que l'appétit des chevreuils pour les bourgeons des tout petits sapins blancs est de plus en plus féroce! C'est-à-dire que les convi-

ves sont de plus en plus nombreux autour de la talle du festin et nos braves petits sapins blancs ne suffiront bientôt plus à rassasier les gracieux quadrupèdes.

Or, le forestier a besoin tout de même de quelques sapins blancs, ici et là, pour assurer la pérennité des arbres de la forêt!

Le chasseur est donc pour le forestier un collaborateur précieux car ses tirs régulent la densité du chevreuil, jadis assurée par les carnivores. Un juste équilibre doit être trouvé, donnant satisfaction aux propriétaires de forêts et aux chasseurs, sans faire trop de peine aux amis des animaux! (rm)

## memento

### Le Locle

- Salle du Musée: 20 h. 30, Les Antilles, d'île en île.
- Bibliothèque des jeunes: 13 h. 30-18 h.
- Bibliothèque de la ville: 14 h. 30-19 h. 30.
- Pharmacie d'office: Mariotti, jusqu'à 21 h. En dehors de ces heures, le No 117 renseignera.
- Permanence médicale: en l'absence du médecin traitant, tél. No 117 ou service d'urgence de l'hôpital, tél. (039) 31 52 52.
- Permanence dentaire: No 117 renseignera.
- Planning familial: tél. 23 56 56.
- Consult. conjugal: (038) 24 76 80.
- Off. social, Marais 36: tél. 31 62 22.
- Service aide-familiale: tél. 31 41 44 (heures repas) ou 31 49 70.
- Soins à domicile: 16 h. 30-18 h. 30, lundi, mercredi, vendredi, tél. 31 20 19.
- Mardi, jeudi, tél. 31 11 49.
- La Main-Tendue: tél. No 143.

## état civil

N. B.: les dates indiquées dans cette rubrique ne sont pas celles de l'événement, mais celles de son enregistrement par l'Office d'état civil.

### MARDI 14 AVRIL

#### Naissance

Loubry Liza Frida, fille de Loubry Christian et de Jacqueline Frida, née Pellaton.

### JEUDI 16 AVRIL

#### Mariage

Mentha Yanick et Borel Elvia Margherita.

### DIMANCHE 19 AVRIL

#### Décès

Amey Georges Marcel, né en 1884, veuf de Hélène Julia, née Lecoultré.

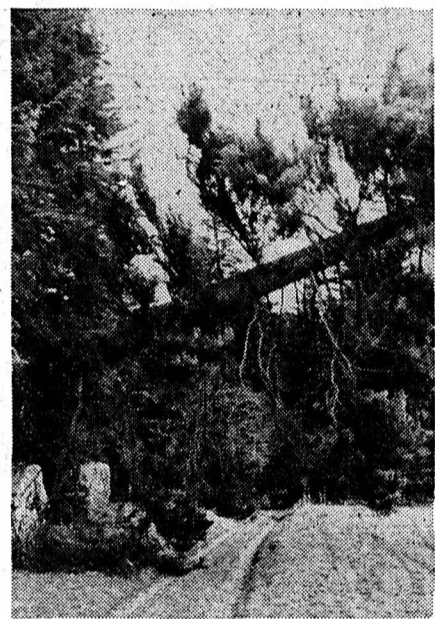

Avec fracas, l'arbre s'abat dans la direction choisie très exactement par les bûcherons. Parfaitement sain, le tronc permet de déterminer que les origines du sapin remontent à la fin du siècle passé.



NICOLET SA, Fromages  
Les Ponts-de-Martel

cherche un

## employé

comme aide-livreur, travail de cave, manutention, travaux variés.

Semaine de 4½ jours, bon salaire.

Entrée immédiate.

Tél. 039/37 12 59. 91-30425

économiser sur la publicité c'est vouloir récolter sans avoir semé

28-12079

NOS CHAUFFE-EAU POMPES À CHALEUR OFFRENT LE MEILLEUR RAPPORT QUALITÉ-PRIX

Jusqu'à 70% d'économie d'énergie par rapport aux systèmes traditionnels

**marksa** MARKSA SA / LE LOCLE POMPES À CHALEUR TÉL. 039 / 31 50 68

MESDAMES!

## BRONZEEZ

Préparez votre bronzage

## SOLARIUM UVA

(Bronzarium cabine)

Institut de beauté Juvena  
J. Huguemin  
Impasse du Lion-d'Or  
Le Locle - Tél. 039/31 36 31

**Gilbert Cosandey**  
artisan-bijoutier

LE LOCLE — Tél. (039) 31 42 57

A vendre

## Bus camping Bedford

1973, expertisé, prix à discuter.

Tél. (039) 31 28 77 dès 18 h. 91-60181

**GECO**

LE LOCLE

Rue Daniel-JeanRichard

## À VENDRE IMMEUBLE LOCATIF + COMMERCIAL

Magasin de 200 m<sup>2</sup> environ + 6 appartements

Excellente affaire

Gérance GECO, Jaquet-Droz 58  
2300 La Chaux-de-Fonds  
Tél. 039/22 11 14-15. 28-12214

**UNE PRÉSENCE ROMANDE**

**GROUPE GECO** LAUSANNE • GENÈVE LA CHAUX-DE-FONDS • BULLE NEUCHÂTEL • AIGLE

**OFFRES D'EMPLOIS**

**RESTAURANT TERMINUS**  
Le Locle, tél. (039) 31 19 07  
cherche une

## EXTRA

2 ou 3 jours par semaine. Congé le dimanche.

Se présenter s.v.pl. 91-30432

économiser sur la publicité c'est vouloir récolter sans avoir semé

Nous engageons un

## apprenti imprimeur typo-offset

Entrée août 1981

Ecrire à  
Impressions Glauser  
Le Locle - Pont 8  
Tél. (039) 31 32 33  
91-30431

## Terrains équipés à bâtir

belle situation - Les Brenets  
par atelier d'architecture

Ecrire sous chiffre No 91-367 aux Annonces Suisses SA «ASSA», 2301 La Chaux-de-Fonds. 91-30433

Nous cherchons pour remplacements période des vacances

## GÉRANTES- VENDEUSES

ou

## personnel féminin

plein temps ou mi-temps.

**PRESSING**  
Serre 61  
La Chaux-de-Fonds (Mme REBETEZ) 87-32

**DORMA** le lit idéal

... pour un sommeil sans pareil!

**DORMAGRINO**  
...le matelas de santé anti-rhumatismal avec support dorsal incorporé.

**DORMAFLEX**  
...le sommier parfait pour votre lit, suspension en caoutchouc spécial.

**F. BOTTERON**  
TAPISSIER  
Envers 11 - Le Locle  
Tél. (039) 31 23 85 91-258



La ligue neuchâteloise contre le rhumatisme

a l'honneur de vous convoquer à son

## ASSEMBLÉE GÉNÉRALE

qui aura lieu MERCREDI 29 AVRIL 1981, à 20 h. 15 à la Salle des spectacles à Môtiers.

Après la séance statutaire, M. Rochat, secrétaire de la Fédération cantonale neuchâteloise des sociétés de secours mutuelles, nous présentera son exposé qui a pour thème:

«Ce que les assurés doivent savoir sur la LAMO» (loi sur l'assurance obligatoire pour la couverture des frais médicaux et pharmaceutiques).

À LOUER OU À GÉRER

## SALON DE COIFFURE DAMES

Ecrire sous chiffre DS 10423 au bureau de L'Impartial.

A vendre moto trial

## SUZUKI 370 SP

année 1980, 2500 km., état neuf.

Prix à discuter.

Tél. (039) 26 08 42 le soir.

### Appartements à louer

#### A LOUER appartements

meublé, de deux chambres.  
Loyer: Fr. 150.-  
Non meublé de 3 chambres.  
Loyer: Fr. 160.-  
Centre ville.

Tél. (039) 23 98 48 matin et soir.

#### A LOUER TOUT DE SUITE

#### STUDIO

meublé, rue Helvétie 31.

Tél. (039) 26 00 02 le soir.

#### GARAGE

à louer. Rue du Collège.

Tél. (039) 22 59 25

## Docteur PIERRE ZOPPI

Médecin-dentiste

### DE RETOUR

#### Pédicure médicale

Nicole L'Éplattier  
rue du Progrès 22  
tél. (039) 23 29 66

#### reçoit sur rendez-vous

#### COURS HB 9

préparation aux examens des PTT, pour l'obtention du certificat de radio-téléphoniste amateur.

Début: mardi 28 avril 18 h., Centre Abeille, Paix 60, salle 127.

M. Ph. Thomi, Numa-Droz 92, tél. (039) 23 85 23.

#### A vendre 4 ROUES

pour VW 1600, pneus d'été montés.

#### 4 ROUES

pour Opel Admiral avec pneus clous neufs.

Tél. (039) 31 36 53 heures des repas.

Très avantageux  
Confection DEUIL et DÉCOR  
**STHÉLÉ FLEURS**  
Demandez nos meilleurs prix  
Derrière L'Impartial  
Tél. 039/22 41 50 - 23 97 13

#### APPARTEMENT

à remettre pour fin juin, beau 2 pièces, tout confort. Avec part au jardin. Bien centré. Loyer: Fr. 375.-

S'adresser: E. Klingele, Hôtel-de-Ville 5, tél. (039) 22 35 15

A LOUER pour tout de suite ou date à convenir

#### appartement 1 1/2 pièce

tout confort, balcon. Quartier des Forges. Loyer Fr. 275.- charges comprises.

Tél. (039) 26 90 47 dès 18 heures.

A louer petit

#### appartement de vacances

sur domaine agricole. Fr. 280.- par mois. Région des Franches-Montagnes. Ecrire sous

chiffre P 28-130204 à Publicitas, 51, avenue Léopold-Robert, 2301 La Chaux-de-Fonds

A LOUER pour le 1er octobre 1981

appartement 3 1/2 pièces tout confort. Loyer Fr. 430.- chauffage général et eau chaude compris. Tél. (039) 23 43 23 heures de bureau ou 23 48 08 dès 19 heures.

Je cherche à acheter ou en viager à La Chaux-de-Fonds ou aux environs immédiats

## MAISON

de 1 à 2 appartements avec ou sans confort et dégagement.

Ecrire sous chiffre TU 10193 au bureau de L'Impartial.

## QUI DIT MIEUX?

Nous exposons pour vous :  
une dizaine de  
**tentes canadiennes**

de Fr. 69.-

à Fr. 395.-

Trois

**caravanes pliantes**

à Fr. 2 980.-, Fr. 4 500.-  
et Fr. 4 976.-

Le Crêt-du-Loche

Téléphone (039) 26 78 78

28-12075



# Le nouveau chef-d'œuvre Datsun Laurel 2.4 six cylindres Confortable - fiable - économique

La nouvelle Datsun 2.4 vous offre tout ce que vous êtes en droit d'exiger d'une voiture de haut de gamme. Un confort somptueux, une fiabilité élevée, une remarquable économie et une élégance aérodynamique. Cette puissante six cylindres produite par le quatrième constructeur automobile mondial est un authentique chef d'œuvre en matière de douceur, de puissance, de sécurité, de tenue de route, d'équipement et de confort.

#### Qualité et fiabilité

Les connaissances acquises partout dans le monde avec le modèle précédent, l'ensemble des perfectionnements entrepris à la suite d'une utilisation quotidienne très sévère, et les résultats de travaux de recherches intenses se retrouvent dans la technologie appliquée à la nouvelle Laurel 2.4.

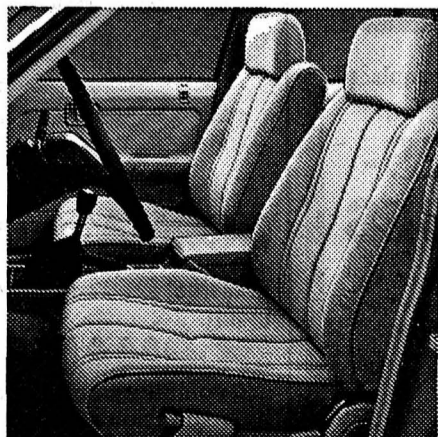

#### Un confort des plus élevés et un équipement complet

Tout ce qui contribue à rendre les déplacements en voiture encore plus agréables fait déjà partie de l'équipement de série de la Datsun Laurel 2.4. Et sans supplément de prix. Comme par exemple:

- rétroviseurs extérieurs à commande électrique
- verrouillage central
- direction assistée
- boîte à 5 vitesses
- vitres teintées
- autoradio GO/OM/PO
- antenne intégrée
- lecteur de cassettes stéréo
- lave/essuie-phares
- projecteurs halogènes
- ouverture du coffre commandée de l'intérieur

Fabriquée à l'aide de robots commandés par ordinateur, elle constitue un exemple de précision, véritable garant de qualité et de fiabilité d'un niveau supérieur. Chaque détail d'exécution a été testé et essayé par les conditions les plus dures qui soient. Chez Datsun, davantage de personnel est affecté exclusivement aux contrôles de qualité (env. 17%) que chez n'importe quel autre constructeur au monde. Ce qui vous donne l'assurance d'une fiabilité exceptionnelle.

#### Technique moderne

Un solide et puissant moteur six cylindres avec arbre à cames en tête confère à cette voiture une conduite souple et rapide (2393 cm<sup>3</sup>, 83 kW/113 ch DIN). Entièrement

- ouverture de la trappe à essence commandée de l'intérieur
- siège du conducteur réglable en hauteur
- réglage de l'appui lombaire (siège du conducteur)
- volant réglable en hauteur
- voyants de contrôle pour les ceintures de sécurité et la fermeture des portières
- montre digitale (avec secondes et date)
- économètre

synchronisée, la boîte à 5 vitesses (ou automatique à 3 rapports) permet des accélérations fulgurantes tout en assurant une consommation extrêmement raisonnable. La suspension a été déterminée de manière à offrir une tenue de route optimale par n'importe quelles conditions routières.

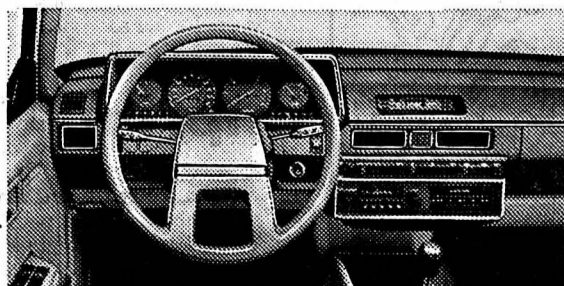

#### Sécurité élevée

La sécurité de tous les occupants est exemplaire: phares halogènes, lave/essuie-phares, freins à disques (à l'avant), dégivrage de la vitre arrière, double circuit de freinage, colonne de direction de sécurité, pare-brise en verre feuilleté légèrement teinté, construction tout acier, zones avant et arrière déformables constituent les fondements même d'un concept de sécurité dont l'efficacité a été largement démontrée.

Datsun Laurel 2.4, une nouvelle dimension en matière de confort et d'économie. Une raison supplémentaire pour accorder sa confiance à Datsun comme l'ont déjà fait plus de 1,5 millions d'automobilistes en Europe. Allez essayer cette voiture dès à présent chez l'un des plus de 300 agents et concessionnaires Datsun établis en Suisse.

Datsun Laurel 2.4 limousine  
2393 cm<sup>3</sup>, 83 kW (113 ch DIN), six cylindres

**Fr. 17 900.-**

jante alu + Fr. 750.-/Automat Fr. 19150.-  
Toit ouvrant à commande électrique Fr. 1050.-  
Air conditionné Fr. 1400.-

Les prix et l'équipement peuvent être modifiés en tout temps sans préavis de l'importateur

# DATSUN

Qualité et fiabilité

Datsun (Suisse) SA, 8902 Urdorf, tél. 01/734 2811

CARVARIA LEASING  
Renseignements: tél. 01/73415 00

**DATSUN Datsun - N° 1 des voitures importées en Europe**

La Chaux-de-Fonds: Garage-Carosserie de l'Est, P. Visinand & J. Asticher, Rue de l'Est 31, 039/23 51 88.

La Chaux-de-Fonds: Frédéric Winkelmann, 12, rue du Puits, 039/22 17 81.

## NEUCHÂTEL • NEUCHÂTEL • NEUCHÂTEL

Election prochaine d'un conseiller communal

## Le baroud d'honneur du MPE

Durant la législature 1980-1984, la ville de Neuchâtel est ingouvernable: cette déflexion est courante dans les rangs des partis politiques du chef-lieu. Elle découle de la situation inconfortable dans laquelle se trouvent les autorités lorsque le législatif est dominé par la gauche (avec l'aide du mpe) alors que l'exécutif (sans mpe) se compose de trois bourgeois et de deux socialistes. A l'exception du Mouvement populaire pour l'environnement (mpe), tous les groupes ont accepté cette situation lorsqu'ils ont nommé un deuxième libéral à l'exécutif en lieu et place du candidat sortant mpe. Une nouvelle échéance est à la porte: le Conseil général élira dans une semaine un nouveau conseiller communal pour remplacer M. Jean Cavadini. Ce serait l'occasion, en redonnant un siège au mpe, de rétablir une situation plus normale. Il apparaît cependant peu vraisemblable que M. Jacques Meyrat, mpe, l'emporte sur M. Jean-Pierre Authier, candidat libéral.

Pourtant la situation n'est plus tout à fait la même que le 30 juin 1980, date de l'élection de M. Claude Bugnon, libéral, au Conseil communal. Ce candidat était alors connu et apprécié pour le travail qu'il avait accompli au Département cantonal des finances comme bras droit de M. Rémy Schlaepfy. Il avait surtout passé la rampe des élections communales trois semaines avant.

Cette fois, les libéraux présentent M. Jean-Pierre Authier, que la plupart des conseillers généraux ne connaissent que pour l'avoir vu ces dernières séances dans les rangs du public au fond de la salle. Qui est-il? Né en 1942, marié, deux enfants, il dirige Sécurité-Neuchâtel et préside la Fondation du home de Clos-Brochet (les libéraux le voient donc bien placé pour reprendre la gestion des hôpitaux). Il a été président-fondateur de la jeune Chambre économique de Neuchâtel.

Certains conseillers généraux estiment cependant qu'aller chercher un candidat hors de la commune (M. Cavadini, déjà, venait de Saint-Blaise) ne fait vraiment pas très sérieux pour un parti qui déclare être en pleine expansion et qui réclame deux sièges dans un exécutif alors qu'il n'y aurait pas droit selon les strictes règles de la proportionnelle.

Donc, en résumé, les socialistes pourraient être moins bien disposés à l'égard de M. Authier qu'ils ne l'ont été face à M. Bugnon. Il y a encore un autre élément: le candidat du mpe n'a pas l'hypothèque que représentait pour M. Knoepfler en 1980 la gestion assez pâle du Département communal des finances durant quatre ans. Et M. Meyrat, bien que transfuge socialiste, n'en est pas moins plus proche des socialistes que M. Knoepfler.

## LE COTÉ PILE

Mais ces divers éléments ne suffiront pas pour décider le groupe socialiste à soutenir le candidat du mpe, seule possibilité pour celui-ci d'être élu. En 1980, les socialistes ont fait des déclarations très nettes qui les ont engagés à l'égard d'une double représentation libérale au Conseil communal. Le président du groupe socialiste, M. Blaise Dupont, avait déclaré: «Avec 11 sièges au législatif, les libéraux revendiquent deux sièges à l'exécutif. Le mpe en revendique un et ils sont cinq. Le calcul est vite fait: l'arithmétique donne un léger avantage

aux libéraux, un demi-siège d'avance, si je puis dire. Et c'est là une conception de la représentation équitable que nous défendons.»

Il y avait un autre argument, certainement plus fort: en soutenant le candidat mpe, les socialistes créaient de fait un bloc majoritaire avec cette petite formation. Mais qui aurait reposé sur quoi? Le mpe ne connaît pas de discipline de groupe hormis sur les questions touchant l'environnement. Il y aurait donc eu le risque que cette précaire majorité ne s'effrite au premier choc. Un an plus tard, l'argument vaut toujours.

Il en est encore un troisième. Les socialistes préfèrent attendre tranquillement l'échéance de 1984 pour tenter d'obtenir là une majorité socialiste plutôt que de contracter maintenant un mariage un peu contre nature et hasardeux. Finalement, mieux vaut encore disposer de temps à autres de l'appui du mpe plutôt que devoir se casser la figure avec lui.

D'ailleurs, le mpe n'accepterait jamais de faire un acte de soumission au parti socialiste. Ce ne serait rien moins que se saborder à l'égard des militants que ce mouvement peut encore espérer. Or il n'en a déjà plus tellement. Il est sur une pente glissante: en 1972, il entre au législatif avec 11 sièges. Il décline la participation à l'exécutif («Notre mouvement, dit alors M. Knoepfler, estime qu'il agira avec plus d'efficacité en gardant sa pleine liberté d'action»). En 1976, il perd un siège, mais en obtient un au Conseil communal. En 1980, il n'a plus que cinq sièges au législatif et celui-ci le renvoie à son efficacité d'antan en lui refusant un siège à l'exécutif.

## 0,6 CONTRE 1,33

Comment le mpe justifie-t-il sa demande de participer à l'exécutif? Sa représentation législative lui donnerait droit, proportionnellement, à 0,6 siège au Conseil communal. Selon le même calcul, les libéraux auraient droit à 1,33 siège. Comparativement, 0,6 est plus près de 1 que 1,33 n'est près de 2. Le siège, dit le mpe, doit donc lui revenir.

Et, certes, si une véritable proportionnelle était appliquée, selon les règles établies dans la loi sur les droits politiques, soit en fonction des suffrages, ce ne sont pas les libéraux qui auraient un deuxième siège, ni le mpe qui en obtiendrait un. Ce serait les socialistes qui en gagneraient un troisième. Une belle tuile pour

eux qui ne sont pas majoritaires au Conseil général! Il est vrai qu'en deuxième position pour obtenir ce siège, ce sont les libéraux qui occupent la place, et non le mpe.

Mais calculs relatifs que tout cela, c'est évident. Ce qui est évident aussi, c'est que le mpe, avec une politique plus cohérente et des représentants plus éclairés, aurait beaucoup plus de chance d'entrer à l'exécutif.

Le mpe critique aussi le fait que les libéraux soient allés au diable vert chercher un candidat. Ce parti rétorque que les éventuels papables, pour de très bonnes raisons, n'avaient pas la possibilité de prendre cette charge, et que M. Authier, dès lors, est le plus compétent de ceux qui restaient. Eût-il fallu déjà le présenter aux élections du Conseil général en 1980? Mais alors, il n'était pas du tout certain que les libéraux pourraient espérer deux sièges. Et c'est M. Bugnon qu'on a «mis sur orbite» pour la succession Cavadini.

Quelle est la position des radicaux, qu'on ne sent pas toujours en parfaite harmonie, malgré leurs démentis, avec leurs amis libéraux (voir le récent débat sur les hôpitaux)? Ils reprochent trop au mpe une «irresponsabilité politique» (sans toutefois juger le candidat Meyrat) pour leur apporter, ne serait-ce qu'un soutien indirect par quelques abstentions. Ils voteront donc probablement en bloc pour M. Authier.

Les socialistes feront-ils un fleur à leur ancien corréligionnaire? Peu probable. S'il y a des abstentions, elles seront dirigées contre M. Authier, cet atout tombé de la manche. Mais elles ne suffiront pas à le mettre en difficulté, du moment que les abstentions ne sont pas prises en compte pour le calcul de la majorité absolue.

Le Conseil communal de Neuchâtel finira donc la législature avec deux socialistes, deux libéraux et un radical. Bon gré mal gré, il faudra bien gouverner ainsi. En Suisse, on ne dissout pas les assemblées...

Rémy Gogniat

## MPE: départ de M. Pilloud

Le conseiller général mpe Jean-Jacques Pilloud, physicien, a décidé, pour des raisons personnelles, de quitter le législatif de la ville de Neuchâtel, estimant après une expérience d'une année qu'il n'était pas fait pour cette tâche dans laquelle il n'est d'ailleurs pas entré avec grand plaisir. Celui-ci n'est pas un inconnu: il faisait partie du Conseil général durant la précédente législature. Sur les cinq personnes élues il y a moins d'une année, ne restent donc plus que Mmes Tina Rossel et Nora Portenier (M. Knoepfler a démissionné et M. Fellrath est décédé). (r. gt.)

Avant la séance du Conseil général de Neuchâtel

## N'en jetez plus le président se noie!

Nous prenons un pari avec le président du Conseil général de Neuchâtel, M. Roger Prébandler. Si, le 4 mai prochain, il réussit à prononcer la phrase: «L'ordre du jour est épuisé, la séance est levée», nous descendrons les escaliers de l'Hôtel de Ville sur le ventre...

L'ordre du jour nécessite huit pages dactylographiées. Il comprend des points importants qui entraîneront de longues et nombreuses interventions.

Tout d'abord, deux nominations: celle du secrétaire du Bureau en remplacement de M. Jean Fellrath, décédé, puis celle d'un membre du Conseil communal, pour succéder à M. Jean Cavadini, libéral, élu conseiller d'Etat. Deux candidats sont connus à ce jour: M. Jean-Pierre Authier présenté par les libéraux, M. Jacques Meyrat présenté par le MPE qui revendique le siège perdu en 1980 après les élections communales. (Voir notre article ci-dessus).

## JEUNES RIVES ET DEMANDES DE CRÉDITS

Le Conseil communal présentera ensuite six rapports concernant

- l'initiative populaire «Pour la création d'une véritable zone verte sur les Jeunes rives» qui fera l'objet d'une votation le 13 et 14 juin prochains. Elle demande la disparition du parking créé

pour son remplacement par une zone de verdure. Il va sans dire que le Conseil communal proposera le rejet de cette initiative;

- trois emprunts de deux millions de francs chacun pour assainir le compte administratif. La ville aurait besoin de quinze millions de francs pour faire face aux divers engagements pris ces dernières années;

## Carambolage

Hier vers 16 h. 45, conduisant une voiture Mlle M. M., de Cortaillod, circulait Quai Godet en direction d'Auvergnier. A la hauteur de la rue de la Balance, elle a heurté l'arrière de la voiture de Mlle C. M., de Colombier, laquelle venait de s'arrêter pour laisser passer une voiture venant en sens inverse qui contournait un véhicule en panne. Immédiatement après le choc, c'est l'auto de M. J. C. M., du Grand-Lancy, qui heurta l'arrière de la voiture de Mlle M., de Colombier. Ensuite la voiture de M. M. J. fut heurtée par l'auto de M. P. S., de Saint-Blaise.

## Le feu à Métaux Précieux

Hier vers 2 h. 55, les services du feu ont dû intervenir à Métaux Précieux, à Neuchâtel. Une étuve dans un laboratoire de cyanure avait sauté, occasionnant des dégâts dans le local. Un début de sinistre s'est déclaré en dégageant de la fumée et des vapeurs. L'étendue des dégâts n'est pas encore connue.

## PAYS NEUCHÂTELOIS

## Concours et entraînement pour les équipes «antifeu» des entreprises



Des feux rapidement allumés mais aussi rapidement éteints. (Photo Impar-RWS)

Les communes possèdent leur corps de pompiers mais plus de 300 entreprises, établissements, hôpitaux disposent d'un groupe d'hommes et de femmes spécialement entraînés pour lutter contre le feu et contre les catastrophes, aptes à entrer en action immédiatement.

Sous le thème de «Points rouges» les groupes de sapeurs-pompiers d'entreprises ont été invités, en 1974 déjà, à participer à un concours en France. La Suisse a suivi en 1979 dans le canton de Fribourg. En 1980, Fribourg, Vaud et Genève se sont associés, Neuchâtel est entré dans le rang cette année.

Samedi sur le terrain de Planeyse, onze équipes de quatre personnes se sont mesurées. Le feu était bûté à des pneus arrosés d'hydrocarbure d'une part, à des tas de cartons, bois et papiers d'autre part. Au moyen d'extincteurs, les hommes devaient éteindre les foyers le plus rapidement possible.

Une immense fumée s'élevait de tous les brasiers, le spectacle était impressionnant, bien que très court puisque les sa-

peurs-pompiers connaissent parfaitement bien l'art de lutter contre le feu.

Les concours se sont déroulés en présence d'un public attiré par les flammes, par M. René Habersaat, président du comité d'organisation de l'Opération Points rouges neuchâteloise ainsi que par ses collaborateurs.

M. Jean Veuve, directeur de l'Etablissement cantonal d'assurance immobilière contre l'incendie a remis le challenge offert par cette société.

Les trois meilleurs classés samedi participeront à la finale suisse, dans le canton de Vaud au mois de juin. Là aussi, les trois meilleurs seront qualifiés, ils iront à la finale internationale à Paris au printemps 1982, qui réunira les groupes de sapeurs-pompiers d'entreprises venus de France, de Belgique et de Suisse.

Les équipes les plus efficaces samedi à Planeyse ont été: Arsenal de Colombier, Hôpital psychiatrique de Perreux, CISAC SA, Cressier.

Tous les participants ont reçu une médaille souvenir. RWS

## DISTRICT DE BOUDRY

Grâce à des sociétés, le costume neuchâtelois est encore porté de nos jours



La majorité des 234 membres de la société étaient présents à Gorgier. (Photo Impar-RWS)

On les admire dans diverses manifestations, dans des cortèges, des réunions: des femmes, des hommes et des enfants vêtus de costumes neuchâtelois. Ils font généralement partie des sept sociétés actives de notre canton: La Chanson neuchâteloise, Les Villageoises de Bevaix, L'Echo de la Chaillie de Gorgier, Les Francs Habergeants du Locle, Ceux de La Tchaux, La Britchonne de La Chaux-de-Fonds ou Neuchâtel-Atnées.

Groupés dans les rangs de la Société du costume neuchâtelois que préside M. Charles Favre, les membres ont tenu leur assemblée générale samedi à Gorgier.

Au cours des débats, quelques points ont été rapidement liquidés, d'autres ont exigé quelques interventions. Une légère

augmentation des cotisations a été approuvée, afin de participer à la création du Musée des costumes suisses qui sera ouvert à Berthoud.

La société fêtera ses soixante ans d'activité l'an prochain, des manifestations sont d'ores et déjà prévues à Neuchâtel, au Locle et à La Chaux-de-Fonds. Des projets sont également établis maintenant déjà pour une participation à la Fête romande de danse et de chant qui aura lieu les 4 et 5 septembre 1982 à Saignelégier.

Un vin d'honneur a été offert par la commune, représentée par M. Pierre Jacot. Après le repas pris en commun, une soirée s'est déroulée dans la grande salle de Gorgier, toutes les sociétés présentant danses et chants. On a pu remarquer l'évolution de ces spectacles. Le folklore se porte fort bien et, fait à relever il attire de nombreux adolescents et enfants, une soixantaine environ qui ont à cœur de mettre le costume neuchâtelois à l'honneur. RWS

## mémento

## Neuchâtel

Jazzland: 22-2 h., Festival de jazz.  
Pharmacie d'office: jusqu'à 23 heures, Wildhaber, rue de l'Orangerie. Ensuite tél. 25 10 17.

SOS alcoolisme: tél. (038) 33 18 90 - 61 31 81.

La Main-Tendue: tél. 143.

## CINÉMAS

Apollo: 15 h., 20 h. 30, Le roi des cons; 17 h. 45, Mimi métallurgiste blessée dans son honneur.

Arcades: 15 h., 20 h. 30, Eugenio.

Bio: 18 h. 15, 20 h. 45, Raging Bull - Comme un taureau sauvage.

Palace: 15 h., 20 h. 45, Big Boss; 18 h. 45, Mystique.

Rex: 20 h. 45, Signé Furax.

Studio: 15 h., 21 h., La prof connaît la musique.

## COLOMBIER

## L'élève-conducteur s'enfuit

Samedi à 22 h. 45, au volant d'une auto, M. D. S., de Colombier, circulait rue du Loclat sans être accompagné alors qu'il possédait depuis la veille seulement un permis d'élève-conducteur.

En effectuant une manœuvre, il a violemment heurté un candélabre avec l'avant de sa machine, puis a quitté les lieux sans se soucier des dommages causés. Il a été intercepté à son domicile. Dégâts matériels.

Voir autres informations neuchâteloises en page 23

Rôtisserie, hôtel, bar, dancing

Le Grenier

Les Geneveys-s/ Coffrane, 038/57 17 87

Monsieur Serge SUTER, propr. présente une de ses nouveautés: «Jazz Mixed Grill» mercredi soir 29 avril, de 19 h. à 1 h. avec la formation de jazz britannique The Piccadilly Six. Prière de réserver. 10117

# Nouveau. Mama Steinfels. Le nettoie-tout naturel.\*

Mama Steinfels nettoie, en les protégeant, tous les sols, les carrelages, les murs et les portes. Sans nuire à l'environnement.



**STEINFELS**  
met tout au net.

\* A base de savon mou liquide, sans additifs chimiques agressifs.

**Golf SC:**  
**Swiss Champion**

Voiture conçue pour les conducteurs jeunes et sportifs qui ont le sens de la beauté et le goût de l'opulence, la Golf SC est une championne confirmée!  
Son riche équipement supplémentaire a vraiment de quoi plaire.

Livrable en différentes couleurs.  
1300 cm<sup>3</sup> - 60 ch (44 kW), déjà pour fr. 13 950.-\* (3 portes)\*\*  
1500 cm<sup>3</sup> - 70 ch (51 kW), déjà pour fr. 14 300.-\* (3 portes)\*\*, aussi livrable en version à 5 vitesses ou automatique.  
\*\* existe aussi en version à 5 portes. Métallisé + fr. 200.-

10249

LA CHAUX-DE-FONDS: Sporting Garage-Carosserie, J.-F. Stich, Crêtets 90, tél. 039/23 18 23 - LE LOCLE: Garage Inglin, succ. A. Pandolfo, tél. 039/31 40 30 - LES BRENETS: Garage des Brenets, P. Schick, tél. 039/32 16 16 - LA FERRIERE: Garage du Jura, W. Geiser, tél. 039/61 12 14 - LE BÉMONT: Garage du Bémont, P. Kröll, tél. 039/51 17 15 - SAINT-IMIÉ: Garage Touring, Carrosserie, L. Fiorucci, tél. 039/41 41 71.

**.COMTE**  
**APPAREILS MENAGERS**

**c'est aussi LES CUISINES AGENCÉES**  
Grâce à l'importation directe: **MEILLEUR MARCHÉ.**  
Cuisines en bois massif ou formica, chic ou fonctionnelle.  
Pose par nos soins.  
Livraison et installation de tous les appareils encastrés.  
Demandez-nous une offre sans engagement.  
Tél. 039/41 16 06.

GRAND'RUE 57 SONVILIER 41 16 06  
VENTE - RÉPARATION toutes marques

**SANS SOUCIS**  
SKIN REPAIR CONTROL

le cosmétique dont on parle  
- questionnez votre dépositaire!

44-6130

Nous offrons à louer, place de l'Hôtel-de-Ville, à La Chaux-de-Fonds, dans immeuble entièrement rénové, avec ascenseur et confort moderne, des

**LOCAUX PROFESSIONNELS**

pouvant convenir à: des cabinets médicaux, dentaires, paramédicaux, à des études d'avocats ou notaires, à des bureaux commerciaux. Surface par étage: 112 m<sup>2</sup>.  
S'adresser à: RÉGIES SA, Fiduciaire, ruelle Mayor 2, à Neuchâtel, tél. (038) 25 46 38. 87-30432

**MONNIERADIUM SA**  
(Dpt Automation Electronique)

offre places à  
**PERSONNEL FÉMININ**

pour montage et soudage de circuit imprimés.

Se présenter, rue du Locle 5a  
(Immeuble Fontana). 9704

entreprise de constructions

cherche pour entrée immédiate ou selon entente, un

**chauffeur poids lourds**

soigneux et expérimenté  
salaire intéressant - semaine de 5 jours

pour tous renseignements: gianoli & cie, saint-imier, tél. 039/41 35 50 93-66157

**En savoir plus**

**M**  
**acheter mieux**

Les tapis «gazon» MIO FLOOR sont faits de fibres en polypropylène insensibles aux rayons ultra-violet: ils ne perdent rien de leur beau vert. Egalement insensibles aux intempéries, ils sont imputrescibles.

Traités contre les microbes, ils sont hygiéniques et de surcroît agréables à fouler à pieds nus. Un petit coup d'aspirateur ou de jet d'eau suffit à les nettoyer.

**Une place au soleil encore plus agréable, grâce au tapis «gazon» MIO FLOOR.**

**MIO FLOOR**

**GOLF**  
Genre feutre aiguilleté, à surface rase. Envers parsemé de nodules de drainage permettant à l'eau de s'écouler rapidement.  
Poids des fibres: env. 740 g/m<sup>2</sup>.  
En rouleau de 200 cm de large  
le m<sup>2</sup> **17.-**  
au lieu de 19.50

**HERBA**  
Semelle en latex, «gazon» dru. Poids des fibres: env. 600 g/m<sup>2</sup>.  
En rouleau de 150 cm de large  
le m<sup>2</sup> **12.50**  
au lieu de 15.-

**M home shop**

**MIGROS**  
Avenue Léopold-Robert 79





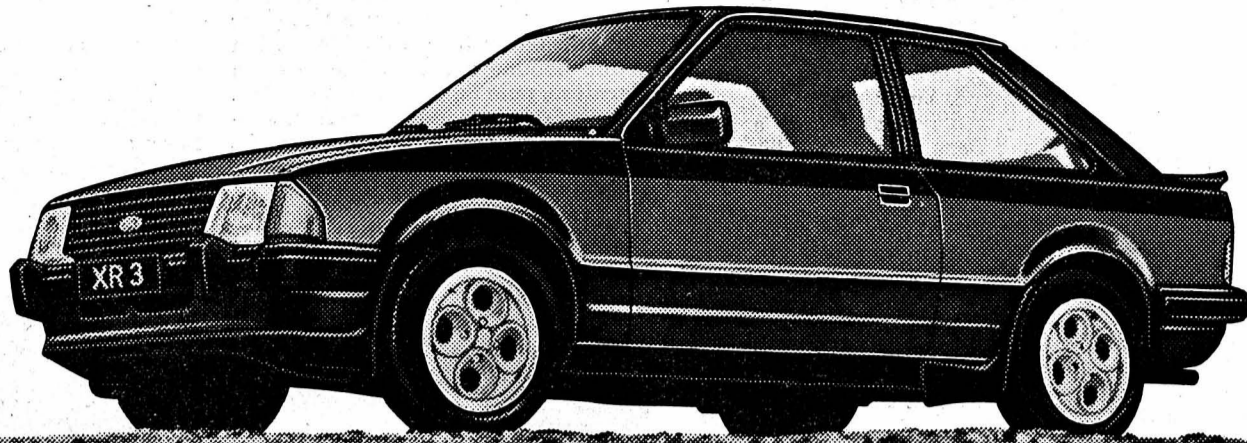

Flambant neuve.

## L'ESCORT XR3. DE FORD.

Une sportive de haute volée,  
dotée d'une technique de pointe.  
Aérodynamiquement parfaite.  
Pleine de brio et d'élégance. Avec une  
tenue de route incomparable.  
Un événement!



Vitesse de pointe: 182 km/h. 0 à 100 km/h en 9,7 s.  
Moteur CVH de 1,6 litre absolument inédit. Carburateur Weber à double corps. Culasse en aluminium à flux transversal avec chambres de combustion hémisphériques. Arbre à cames en tête sportif. Soupapes en V à angles composites. Allumage électronique. Consommation: 6,9 l à 90 km/h, 8,9 l à 120 km/h, 10,1 l en ville. Traction avant. Jantes de 14" en alliage léger avec pneus de série

60. Suspension à quatre roues indépendantes, amortisseurs à gaz et ressorts hélicoïdaux progressifs. Double circuit de freinage séparé en diagonale avec disques ventilés. Pénétration aérodynamique exceptionnelle: Cx de 0,375! Contrôle de fonctions à microprocesseur. Montre numérique multi-fonctions. Deux rétroviseurs extérieurs réglables à distance.

**FORD ESCORT**



JWT

Le signe du bon sens.

### Garage des Trois-Rois S.A.

J.-P. et M. Nussbaumer

La Chaux-de-Fonds: Boulevard des Eplatures 8, tél. (039) 26 81 81  
Avenue Léopold-Robert 92 - Serre 102  
Neuchâtel: Pierre-à-Mazel 11, tél. (038) 25 83 01  
Le Locle: Rue de France 51, tél. (039) 31 24 31

Nouveau  
chez votre droguiste  
**lessive  
écologique**  
garantie  
sans phosphate  
Dans les drogueries  
de la région



lave-linge  
**Electrolux WH 39**

Prix **Fust** Fr. 898.-

rendement exceptionnel  
4 kg. 220V / 10A

Location Fr. 50.-/ms  
durée minimum 4 mois

- Le plus grand choix en marques de qualité
- Livraison gratuite
- Grande remise à l'emporter
- Constantement des appareils d'exposition à prix bas

Garantie de prix **Fust**:  
Argent remboursé,  
si vous trouvez le même  
meilleur marché ailleurs

Chaux-de-Fonds, Jumbo 039/26 68 65  
Bienne, 36, Rue Centrale 032/22 85 25  
Lausanne, Genève, Etoy, Villars-sur-Glâne  
et 38 succursales

**Fust**

## JE RÉPARE

consciencieusement, rapidement, montres, réveils et pendules en tous genres. Service à domicile gratuit.  
Horlogerie Rochat, tél. (039) 31 89 22 ou 22 12 88.

Nous cherchons

### EMPLOYÉ

ayant le sens des responsabilités pour travaux dans les caves à fromages ou autres.  
Entrée 1er mai prochain ou date à convenir.

S'adresser à la Centrale laitière de Saint-Imier, tél. (039) 41 30 30

D 06-12249

On cherche pour entrée immédiate ou date à convenir

## CHAUFFEUR POIDS LOURDS

S'adresser :  
Curty Transports, Marais 20  
2300 La Chaux-de-Fonds  
Tél. (039) 23 84 01

28-130200

## Institut romand d'études fiduciaires

Investissez dans votre avenir professionnel, dans une carrière sûre, selon une formule nouvelle et originale lancée par l'UNION SUISSE DES FIDUCIAIRES (USF):

**cours résidentiels par semaines entières  
en groupes restreints, sans exigences  
préalables particulières.**

Nous vous proposons aujourd'hui deux cours, conduisant chacun à un Certificat USF:

- **FORMATION DE COMPTABLES USF D'ENTREPRISE**  
240 heures en 6 semaines dont 3 semaines en 1981, 3 semaines en 1982, examens finaux compris.  
Début: 18 mai 1981.  
Délai d'inscription: 30 avril 1981.

- **FORMATION D'AIDES-COMPTABLES USF D'ENTREPRISE**  
120 heures en 3 semaines: 15-20.6.1981/31.8-4.9.1981/16-20.11.1981, examens finaux compris.

Renseignements et inscriptions: **IREF**  
1881 Les Posses-sur-r-Bex,  
tél. 025/68 21 31.

22-16972

LE SERVICE CULTUREL MIGROS

présente en collaboration avec

## CONNAISSANCE DU MONDE «UNIVERS CARAÏBE» LES ANTILLES D'ILE EN ILE

Film et commentaire de  
JEAN RASPAIL

7e conférence de l'abonnement

LE LOCLE, salle du Musée  
Lundi 27 avril, à 20 h. 30

LA CHAUX-DE-FONDS  
Musée International d'Horlogerie  
mardi 28 avril, à 20 h. 30

Place: Fr. 8.-, location à l'entrée

28-92



cherche pour son bureau technique et ateliers

## TECHNICIEN - CONSTRUCTEUR MÉCANICIENS DE PRÉCISION

expérimentés dans le domaine de la fine et moyenne mécanique.

Entrée immédiate ou date à convenir.

Faire offre ou se présenter à :

UNIVERSO S.A. No 30 - 30, rue du Locle  
2300 La Chaux-de-Fonds - Tél. (039) 26 06 06

28-12074



# Etes-vous sûr de ne pas pouvoir acquérir une maison?

Examinez cette question avec un conseiller de la SBS. Il vous indiquera volontiers les conditions pour acheter ou construire une maison.

Non seulement cet entretien ne vous coûtera rien et ne vous engagera d'aucune manière, mais il vous permettra de ménager votre temps, d'éviter des mécomptes et des erreurs.

Bien entendu, nous pouvons mettre à votre disposition le crédit de construction et les hypothèques.



Société de  
Banque Suisse  
Schweizerischer  
Bankverein

Un partenaire sûr: SBS 87-170

WIRZ 211.104.7F

## UNIVERSITÉ DE BERNE

### Inscription préalable aux études pour le semestre d'hiver 1981/82

#### 1. Qui doit se préinscrire ?

1.1 **Les étudiants débutants**, c'est-à-dire ceux qui entreprennent pour la première fois des études universitaires et ceux qui changent d'orientation d'études sans reconnaissance des semestres d'études effectués (études de médecine voir point 4!).

Cette mesure vaut également pour les candidats qui n'obtiendraient leur certificat de maturité qu'après l'échéance fixée.

#### 1.2 Les étudiants avancés

- venant d'autres universités et désirant poursuivre leurs études à l'Université de Berne
- reprenant des études interrompues
- désirant être admis comme étudiants temporaires.

#### 2. Jusqu'à quelle date l'inscription préalable peut-elle être déposée ?

Délai de préinscription: 1er juin 1981

#### 3. Où peut-on obtenir les formules de préinscription ?

Après de la  
Chancellerie de l'Université de Berne  
Hochschulstrasse 4, 3012 BERNE, tél. 031/65 82 51

#### 4. Préinscription aux études de médecine

Les candidats débutants aux études de médecine humaine, dentaire et vétérinaire doivent uniquement remplir la formule de préinscription de la Conférence universitaire suisse et l'envoyer jusqu'au 1er juin 1981 au Secrétariat général de la Conférence universitaire suisse, Wildhainweg 21, 3012 Berne. Une préinscription auprès de l'Université de Berne est superflue.

05-12006

Usine de mécanique de précision de la vallée de Tavannes, cherche pour entrée immédiate ou date à convenir

### sous-chef de fabrication

profession mécanicien de précision

#### Sa tâche consisterait à:

- seconder le chef de fabrication
- l'entretien du parc de machines
- construction de nouvelles machines

#### Nous demandons:

- âge environ 35 ans
- capacité de travailler de façon indépendante et d'assumer des responsabilités.

Possibilité d'avancement, fonds de prévoyance, conditions sociales selon convention ASM.

Faire offres avec curriculum vitae, photo et prétentions de salaire sous chiffre 980023 à Publicitas, rue Neuve 48, 2501 Bienne. D-06-17177

Nous cherchons pour entrée immédiate ou à convenir

## TOURNEURS QUALIFIÉS POLISSEURS OR

Se présenter sur rendez-vous à:

CRISTALOR SA,  
Boîtes or, et argent,  
Ravin 19,  
tél. 039/22 15 41,  
2300 La Chaux-de-Fonds. 10358

## Hypermarché JUMBO

Nous cherchons:

● **UNE VENDEUSE** crémèrie

● **UNE VENDEUSE**  
pour le ménage  
de 13 à 18 heures.

● **UNE VENDEUSE**  
pour la boulangerie  
de 13 à 19 heures.

● **UNE CAISSIÈRE AUXILIAIRE**  
pour le restaurant.

Nous offrons excellent salaires.

Se présenter au magasin ou téléphoner au 039/25 11 45 pour prendre rendez-vous. 28-022 200

Nous cherchons à engager pour tout de suite ou pour date à convenir

**2 appareilleurs en installations sanitaires**  
**2 aides monteurs en installations sanitaires**  
**2 aides ferblantiers**

Faire offre à:

**MOJER**  
*Sanitaire*  
*Ferblanterie*  
*Corthesy & Girard*

Grenier 31, 2300 La Chaux-de-Fonds, tél. 039/22 11 95/96. 10432

## EXPO PHOTO-VIDÉO

SIMULTANÉMENT EXPO PHOTOS

DES 3 CLUBS PHOTO  
Neuchâtel - FTR - Montagnes

### LA VIDÉO DU PLEIN AIR



Vidéorecorders portatifs  
JVC, Telefunken,  
Panasonic et Hitachi



Caméras portatives  
JVC, Panasonic,  
Hitachi, etc.



Vidéorecorders pour la  
maison JVC, Panasonic,  
Sharp, Telefunken



Cinéma, 15 caméras



Télécinéma, copie de  
films Super 8



6 sets  
photo exceptionnels



Photo: 2 nouveautés  
mondiales



La bibliothèque du  
photographe

DU 25 AVRIL AU 3 MAI

En semaine, 15 à 21.30 h.  
Samedi, 10 à 12 et 14 à 21.30 h.  
Dimanche, 10 à 12 et 14 à 18 h.

L.-Robert 23 - 5e étage  
anc. Ecole-Club Migros

Télévision/Disques Hi-fi/  
Photo-Cinéma  
**biuöööei**  
La Chaux-de-Fonds  
L.-Robert 23 - 25  
Tél. 039/23 12 12

10421

## ENTILLES SA

Garage et Carrosserie  
concessionnaire Peugeot

engagent pour entrée immédiate  
ou à convenir

**mécanicien  
en automobiles**

de première force

**ouvrier  
de garage**

possédant permis de conduire.

Faire offres ou se présenter sur  
rendez-vous, avenue Léopold-  
Robert 146, 2300 La Chaux-de-  
Fonds, tél. (039) 22 18 57.

Demander M. Simon. 10299

Mots clés de la mode 1981 : finesse, élégance, douceur des lignes

## Montre-fonction, montre-parure: le fossé s'élargit...

La révolution technologique nous a conduit sur de nouveaux chemins, mais la promotion des ventes spéculait encore et avec raison sur les chances et les goûts du consommateur, sur ses instincts aussi, afin que s'écoule toujours mieux une production toujours plus variée et abondante.

C'est sans doute pour faire appel à ses instincts vers le beau ou l'utilitaire que la technicité agressive de la montre numérique contraste sérieusement cette année avec la nouvelle mode horlogère qui vient de s'imposer toute en finesse et en douceur. L'évolution s'est produite insensiblement, elle éclate au grand jour.

Bracelets métal plus discrets, retour des beaux cuirs sur les montres or, vogue des montres baguettes... Evolution insensible, car plusieurs caractéristiques brossées à grands traits l'année dernière se retrouvent très affinées pourtant.

par Roland CARRERA

Les collections de printemps dévoilées à Bâle définissent ainsi la tendance nouvelle: «finesse». Finesse des boîtiers extra-plats bien sûr - une tendance qui s'est définitivement implantée - mais aussi finesse des lignes, des décors. A cette délicatesse viennent encore s'ajouter la grande douceur des formes, l'arrondi des boîtiers, la diminution du dia-

mètre extérieur des pièces. Tout concourt cette année à faire de la montre une parure véritablement élégante.

1981 sera sans doute une excellente cuvée...

Certaines caractéristiques déjà entrevues l'an passé se retrouvent: boîtiers à pans multiples, lunettes à vis ou à godrons. Mais tout est traité de manière infiniment plus douce. Même les montres type «baguettes» à forme très allongées, elles font fureur cette année, se plient à cette règle. Pas de décors char-



Deux modèles exclusifs signés Zenith, l'un pour hommes, l'autre pour dames. Boîtiers or jaune 18 carats, glace saphir. Mouvements 9 lignes à quartz extra-plat. Collection «Golden silhouette». (Zenith-Movado, Le Locle)

gés: ils pourraient rompre l'élégance de la ligne. Toujours beaucoup de modèles allant par paires, genre «Elle et Lui», même pour les montres de poche. Dans ce cas, le petit modèle peut se porter en pendentif. D'une façon générale les montres pour dames se font nettement plus petites... Les montres pour hommes aussi. Le même modèle est parfois présenté en trois dimensions différentes: petit, moyen, grand. L'intermédiaire sera une petite montre pour hommes ou une grande montre pour dames! Les bracelets se font plus minces, ils sont tressés ou au contraire constitués de maillons lapidés. On voit de plus en plus de montres or munies de bracelets cuir. L'or

jaune domine, mais voici qu'apparaissent, timidement, des surfaces légèrement rosées. Le bicolore, or jaune et or gris ou or jaune et acier est toujours prisé. Dans le haut de gamme, les modèles «sport chic» sont enrichis de diamants: une tendance à suivre. Le verre protégeant le cadran est souvent fait de saphir irrayable.

Presque en catimini, tant l'évolution s'est faite discrètement, une nouvelle mode horlogère vient de s'imposer: fine et douce. A l'opposé même de la montre à affichage numérique qui se veut agressive et technique. Jamais le fossé n'a été aussi grand entre la montre-parure et la montre-fonction...



Réalisation de haut luxe sur la base du modèle classique «sport» de Ebel: voici une paire de montres en or 18 carats bicolore (jaune-gris) serties de brillants. Cadran à index également faits de brillants. Boîtiers étanches, mouvements à quartz.



Une paire de montres d'allure sportive, étanches à 3 atmosphères, seconde au centre, calendrier, mouvement à quartz. Les bracelets en acier inox s'intègrent parfaitement aux boîtiers. Une lunette finement décorée (acier ou acier surplaque or) entoure les cadrans à index appliqués. (EDOX)

## Ebauches SA - une année de consolidation mais des nouveautés marquantes

Pour Ebauches SA, membre du groupe ASUAG et premier fabricant mondial de composants et mouvements de montres, 1981 correspond à une année de consolidation des positions atteintes. Grâce aux technologies de pointe qu'il maîtrise, le groupe a mis l'accent sur l'amélioration de sa gamme de produits.

Tous les domaines - en quartz analogique comme en LCD - sont illustrés par des produits de pointe.

● Avec le calibre ESA 931.771 LCD digital-analogique (affichage électronique intégral) Ebauches Electroniques SA, Marin, présente un produit qui est conçu selon une technologie LCD d'avant-garde.

● ETA SA Fabriques d'Ebauches à Granges, a complété sa gamme de montres Delirium par les versions V et VI. Ces nouvelles versions sont désormais étanches. Les familles de calibres Elegance et Flatline II sont également complétées par deux nouveaux modèles dame 5 1/2" (respectivement ESA-ETA 979 et ESA-ETA 978) qui illustrent les compétences technologiques des ingénieurs et chercheurs d'ETA.

● Les Fabriques d'Horlogerie de Fontainemelon (FHF) présentent leur calibre Baguette électronique avec affichage analogique (ESA-FHF 102.001, 3 3/4-10"). Celui-ci est considéré comme complément au calibre mécanique 59N et permet ainsi une nouvelle fois une gabarisation complète.

● Avec le calibre EB 825 13", Ebauches Bettlach lance le calibre automatique le meilleur marché actuellement. Sa conception permet un assemblage aisé ce qui facilite l'interchangeabilité et offre ainsi de nombreux avantages pour le service après-vente.



## BÂLE

Foire européenne de l'horlogerie et de la bijouterie  
25 avril au  
4 mai 1981

Concours de «design»  
Mini 101 FHF  
Remise des prix

Les Fabriques d'Horlogerie de Fontainemelon SA (FHF), une entreprise du groupe ASUAG, ont procédé dimanche, dans les locaux de la Foire de Bâle, à la remise des prix du concours de création Mini 101 FHF.

C'est l'automne dernier que FHF a lancé, en Allemagne fédérale, un concours de «design» basé sur le mouvement à quartz analogique Mini 101. Il s'agissait pour les concurrents de développer un garde-temps miniature pouvant être porté par un homme ou par une femme comme accessoire décoratif.

Ce concours, doté de DM 13.000.- de prix (dont DM 5000.- réservés au vainqueur) a connu un grand succès. Une centaine de concurrents ont soumis plus de 500 travaux à un jury professionnel international, présidé par M. Klaus Hallwass, de Stuttgart. Les membres du jury se sont déclarés surpris en particulier par la diversité des travaux présentés.

Les prix et les distinctions ont été remis aux gagnants par M. Denis Robert, administrateur-délégué des FHF.

Les noms des gagnants ne nous diront pas grand-chose, s'agissant de créateurs allemands. Par contre, relevons que le premier prix a été attribué à une montre «clip» à porter aux manchettes, au col, à la ceinture, comme épingle de cravate, etc. Le deuxième lauréat avait conçu, pour sa part, une montre de poche pouvant se porter également en pendentif. La troisième place concerne une montre de poche/de table dépliable, tandis que le quatrième lauréat a poussé encore plus loin l'universalité dans la versatilité de la pièce: bracelet-poche et de table...

Vingt autres travaux ont reçu des distinctions.

## ● Prédiction

«Je suis tout à fait persuadé qu'il y aura un retour vers la montre mécanique dans le haut de gamme, où la perfection peut être amenée à son point le plus élevé», a affirmé M. Philippe Stern, directeur de Patek Philippe. Le fait est que cette année, sans la montre mécanique, nous aurions pu rester sur notre faim - effort de création esthétique mis à part. Nous y reviendrons...

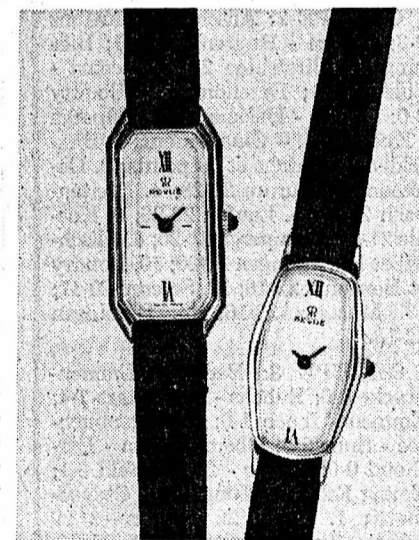

Lignes élégantes, allongées, caractéristiques du style «baguette» actuellement en vogue. Boîtiers plaqué or jaune. Mouvements à quartz. (Revue - MSR - La Chaux-de-Fonds)

## LA SUISSE Générale

Assurances

Votre partenaire pour les assurances

TRANSPORT

Agence générale P.-A. Bôle

L.-Robert 58 - Tél. (039) 23 09 23  
La Chaux-de-Fonds - Le Locle 10198



Venez voir... **"Au self"** Meubles à emporter «sous le bras»

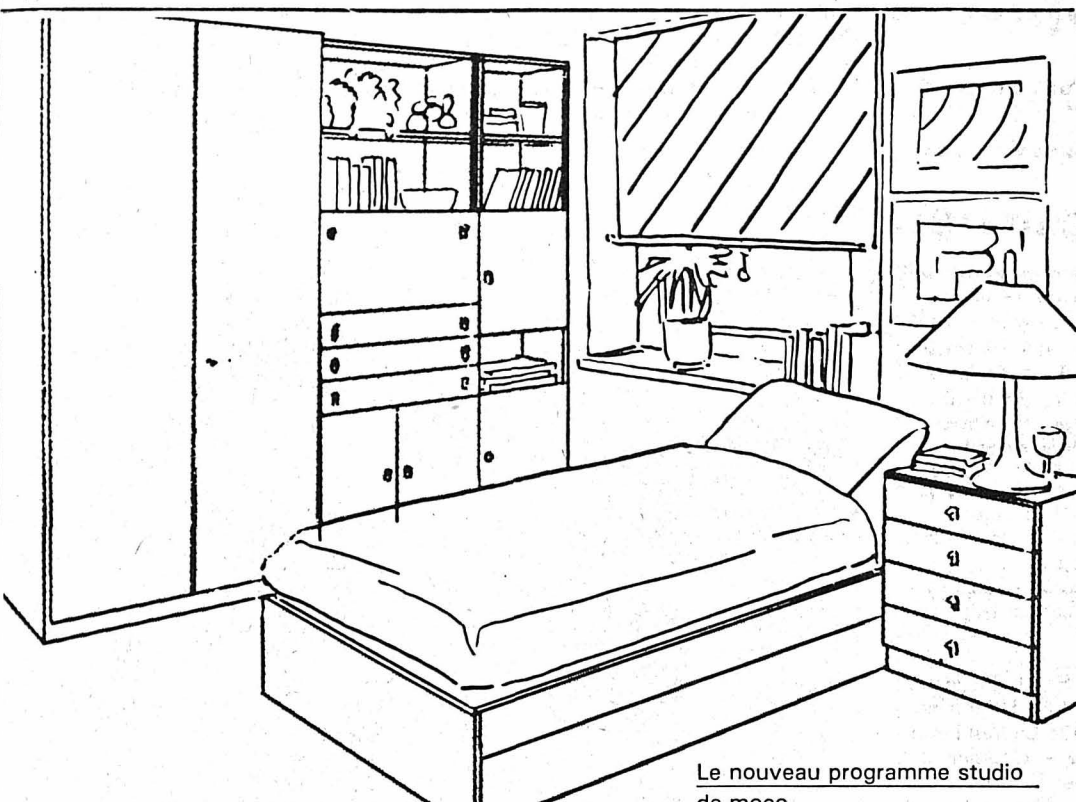

Le nouveau programme studio de moco

Bientôt d'autres exemples dans ce journal!



Parking gratuit

Dans l'image un exemple de combinaisons parmi des centaines. Aménagez votre studio, chambre à coucher, vestiaire, salle à manger ou salon à votre goût. Eléments de base en pin-décor facilement transportable et à monter soi-même... à des prix moco! Inspirez-vous «au self».

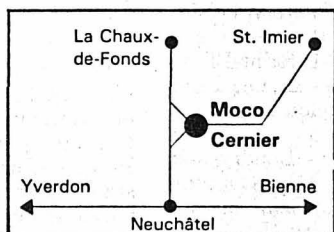

Expo et stock 10 000 m<sup>2</sup>

Renseignements: Tel. 038/53 32 22



Facilités de paiement



Essence discount Diga



# moco meubles

Vente aux particuliers:

Lu	14.00-18.30
Ma-ve	09.00-12.00
	14.00-18.30
Sa	09.00-12.00
	13.30-17.00

Le grossiste qui détaille

## APPARTEMENT À LOUER

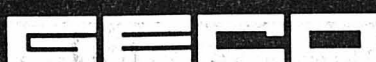

A louer

### APPARTEMENTS

Situation: rue du Locle

2 appartements de 3 1/2 pièces  
Loyers: Fr. 550.- c. comprises

2 appartements de 4 1/2 pièces  
Loyers: Fr. 590.- c. comprises

Refaits complètement à neuf, grand living, tout confort

Libres tout de suite ou date à convenir

Pour traiter: Gérance GECO

Jaquet-Droz 58  
2300 La Chaux-de-Fonds  
Tél. 039/22 11 14-15

28-12214

UNE PRÉSENCE ROMANDE  
GROUPE LA CHAUX-DE-FONDS  
NEUCHÂTEL

A louer pour le 1er mai ou date à convenir

### APPARTEMENT DE 2 PIÈCES

cuisine, salle de bains, chauffage calorifère mazout, pompe automatique.  
Rue des Granges 10

Fr. 295.- charges comprises.

### APPARTEMENT DE 2 PIÈCES

complètement remis à neuf, cuisine, douche, chauffage calorifère mazout, pompe automatique.  
Collège 52

Fr. 260.- charges comprises.

S'adresser au bureau fiduciaire Pierre Pauli, av. Léopold-Robert 49, La Chaux-de-Fonds, tél. (039) 23 74 22

10298

A louer pour le 1er juillet ou date à convenir

### APPARTEMENT DE 5 PIÈCES

rez/1er étage, cuisine agencée, salle de bains WC, WC séparés, chauffage central, eau chaude, cave et chambre haute, terrasse.  
Grenier 30 bis.

Fr. 655.- charges comprises.

S'adresser au bureau fiduciaire Pierre Pauli, av. Léopold-Robert 49 La Chaux-de-Fonds  
Téléphone (039) 23 74 22

10297

## DEMANDES D'EMPLOIS

### VENDEUSE EXPÉRIMENTÉE

cherche emploi dans le canton. De préférence alimentation, boucherie, etc. (Textiles exclus).  
Ecrire sous chiffre P 28-130203 à: Publicitas, 51, av. Léopold-Robert 2301 La Chaux-de-Fonds

A LOUER pour le 1er mai ou date à convenir

### STUDIOS meublés

tout confort, avec balcon.

Paix 19. 10219

Tél. (039) 22 65 33 ou privé 23 88 27

## OFFRES D'EMPLOIS



### L'Atelier du Timbre Courvoisier SA

La Chaux-de-Fonds (Suisse), tél. 039/23 34 45

cherche

### SECRÉTAIRE

capable de seconder un responsable de la direction.

- Nous demandons:
- esprit d'initiative
  - habile dactylographe
  - langues: connaissances parfaites du français, de l'anglais et de l'allemand.

### EMPLOYÉE DE BUREAU

ayant quelques années de pratique, sera chargée de divers travaux de bureau liés à la philatélie. Il s'agit d'un travail varié requérant entre autres beaucoup de minutie et de soin.

- Nous demandons:
- dactylographie
  - langues: français; des notions d'anglais et d'allemand seraient les bienvenues.

Entrée immédiate ou à convenir.

- Nous offrons:
- salaire en rapport avec les prestations fournies
  - horaire hebdomadaire de 40 heures.

Soumettre offres avec curriculum vitae à la Direction Hélio Courvoisier SA, Jardinière 149, 2301 La Chaux-de-Fonds. 10403

### L'Auberge du Peu-Péquignot sera fermée dès lundi 27 avril

Nous remercions notre aimable clientèle de la confiance qu'elle nous a témoignée et nous l'avisons que nous reprenons l'Hôtel du Sapin aux Breuleux dès le 1er mai.

L'apéritif sera offert le samedi 2 mai.

14-8133

Famille Raymond Petermann-Viatte



nettoyage chimique  
Tél. (039) 26 04 55

### Apprenez à conduire avec



- Succès
- Maîtrise
- Sécurité

Auto-Ecole «Pilote»  
Téléphone (039) 23 29 85



J. Held  
Chaux-de-Fonds  
av. L.-Robert 51 (sous les arcades)  
tél. (039) 23 39 55  
8137

TÉL. 22 13 22  
VITRERIE - MIROITERIE

### Jost

RUE NUMA-DROZ 185  
BUREAU TECHNIQUE  
PLANS ET DEVIS

SERVICE RAPIDE DE REMPLACEMENT  
BISEAUTAGE - SABLAGE  
SUCCURSALE LE LOCLE - tél. 31 17 36  
8361

**baisse sur les couverts**

**de 10% profitez maintenant!**

**JEZLER ARGENT MASSIF**

**Mayer Stehlin**

AVENUE LÉOPOLD-ROBERT 57  
HORLOGERIE - BIJOUTERIE - LA CHAUX-DE-FONDS

**28 cm haut.**

**allorgan 810** Chaîne hifi ultra-compacte

**absolument fabuleux!**

1 ampli 1 platine 1 tuner  
2x 60 Watts cassette AM/FM à  
RMS (4 Ohms) Métal avec présélections  
HIGH-COM

**998.-**  
ou 39.- par mois  
(5 mois minimum)

seulement chez Radio TV Steiner

La Chaux-de-Fonds  
53, Avenue Léopold-Robert  
pour conseils à domicile (039) 31 21 37

**RADIO TV STEINER**

HiFi, Photo-Ciné  
18-1407





**Alfetta: idéale pour la ville même avec ses 185 en pointe.**



**ALFETTA 1.8 L**

**Garage Métropole S.A.**

Dir. J.-P. SCHRANZ

Bureau et atelier : Locle 64  
Vitrine d'exposition : Léopold-Robert 102  
Tél. (039) 26 95 95 ou 22 22 68

LA CHAUX-DE-FONDS 9587

A REMETTRE

**Restaurant-Motel «Le Central»**

à Malleray (Jura bernois)

Cet établissement comprend :

- une belle salle à manger de 40 places
- un café-snack de 70 places
- une salle de 20 places
- une terrasse de 20 places
- 12 chambres, 21 lits.

Chiffre d'affaires Fr. 630 000.-

Prix de remise Fr. 70 000.-

Comme vous le constaterez, il s'agit d'une offre exceptionnelle. Toutefois, elle s'adresse uniquement à d'excellents professionnels ayant quelques années de pratique.

Prière d'écrire ou téléphoner à :

M. A. Zbinden  
c/o Bernard Nicod S.A.  
Avenue de la Gare 26  
1003 Lausanne  
Téléphone (021) 20 40 61 83-218

**Pharmacies Coopératives**

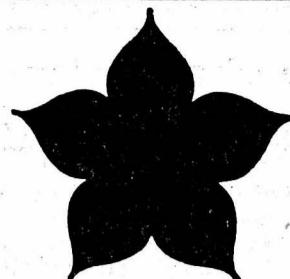

La Chaux-de-Fonds - Le Locle - Les Ponts-de-Martel

**Pour bien soigner votre peau, il faut commencer par la connaître.**



Voilà pourquoi Vichy vous invite à la faire analyser. Gratuitement et sans engagement de votre part. Afin que vous puissiez choisir exactement les soins de beauté qui lui conviennent. De plus, pour tout achat de produits Vichy à partir de Fr. 25.-, vous pouvez choisir gratuitement un produit de maquillage d'une valeur de plus de Fr. 10.-.

**VICHY**  
Préparations cosmétiques

Passez donc nous voir.

<b>La Chaux-de-Fonds</b>	Av. Léopold-Robert 108 Rue de la Paix 72 Rue Neuve 9	Lundi 27 avril Mardi 28 avril Jeudi 30 avril
<b>Le Locle</b>	Rue du Pont 6	Mercredi 29 avril
<b>Les Ponts-de-Martel</b>		Vendredi 1er mai (matin)

Nous nous réjouissons de votre visite.

10436



**2 et 3 mai 1981**

Championnat suisse toutes catégories.

Challenge HONDA 125 et 500 cc

Challenge YAMAHA 250 cc

Organisation: Racing Club Isadora, 2740 Moutier. D 14-22582

A louer pour le 30 juin 1981  
LA CHAUX-DE-FONDS  
Avenue Léopold-Robert

**STUDIO**

tout confort.  
Loyer mensuel : Fr. 220.- + charges.

**APPARTEMENT**

4½ pièces, tout confort.  
Loyer mensuel : Fr. 460.- + charges.

S'adresser à :  
Département cantonal des Finances  
Gérance des immeubles  
Seyon 10, 2001 Neuchâtel  
Téléphone (038) 22 34 15 87-561

**OFFRES D'EMPLOIS**

On offre à louer à Saint-Imier pour le 1er mai, ou date à convenir

**1 APPARTEMENT DE 2 PIÈCES**

tout confort.

Ecrire à la :  
Compagnie des Montres Longines Francillon S.A., Saint-Imier  
Téléphone (039) 42 11 11, int. 240. 06-12303

On offre à louer à Saint-Imier pour le 1er mai, ou date à convenir

**appartement de 2 pièces**

tout confort, avec chambre indépendante à disposition.

Faire offre à la Compagnie des Montres Longines Francillon SA, St-Imier, tél. 039/42 11 11, int. 240. D 06-12303

A céder pour

**PLACEMENT**

**3 CÉDULES HYPOTHÉCAIRES**

au porteur de Fr. 5 000.- chacune. En bloc ou séparées. 2e rang-immeubles de La Chaux-de-Fonds

Intérêt actuel 5% net d'impôt

Discrétion assurée

Ecrire sous chiffre P 28-950041 à Publicitas  
Avenue Léopold-Robert 51  
2301 La Chaux-de-Fonds 28-12214

Entreprise de mécanique cherche personne dynamique, aimant les responsabilités, pour lui offrir un poste de

**chef de fabrication**

Faire offres sous chiffre 91-365 aux Annonces Suisses SA, avenue Léopold-Robert 31, 2300 La Chaux-de-Fonds. 91-337

Urgent! Je cherche

**MAÇON**

pour travaux de cheminées.  
Bon salaire.

**CARRELEUR APPRENTI-CARRELEUR**

Ed. Lapaire, cheminées-carrelages  
2606 Corgémont, tél. (032) 97 22 95 D 06-120561



cherche

**AIDE DE BUREAU**

connaissant la dactylo, pour travaux de bureau et de fabrication.

Faire offres ou se présenter UNIVERSO SA No 2/15, Crêtets 5, 2300 La Chaux-de-Fonds, tél. 039/22 65 65. 10431

**GROUPE DIXI**

cherche pour août 1981

**APPRENTIS**

**mécaniciens-décolleteurs ou décolleteurs**

Formation complète avec différents stages dans nos divers départements.

Apprentissage rémunéré et attesté par un **Certificat Fédéral de Capacité**.

**JEUNES GENS**, si vous vous sentez du goût pour l'une de ces professions d'avenir, c'est avec plaisir que nous attendons votre téléphone afin de vous fixer un rendez-vous.

**GROUPE DIXI**

Avenue du Technicum 42,  
2400 Le Locle,  
tél. 039/34 11 71 (interne 2187) 28-12079



**specceram sa**  
Société industrielle en plein essor dans la production de pièces en céramique technique de haute qualité destinées aux marchés en expansion de l'électronique et la micro-mécanique.

désire engager:

**UNE SECRÉTAIRE-COMPTABLE**

- de formation commerciale et possédant une expérience dans un service comptable
- ayant des connaissances de l'allemand et de l'anglais

Ce poste à responsabilités est directement subordonné au chef du département finances/personnel et la titulaire est plus particulièrement chargée de:

- la tenue de la comptabilité générale
- la préparation des bouclements
- l'établissement des salaires
- la correspondance du département

**specceram**  
Service du personnel, (Mr. Porret)

Tél. (039) 32 13 13  
2412 Le Col-des-Roches 28-12181

Le monde sportif • Le monde sportif • Le monde sportif • Le monde sportif

# Pas de changement des valeurs au Tour du Nord-Ouest Glaus vainqueur, Grezet est quatrième

Depuis le début de la saison, les week-ends se suivent et se ressemblent dans le cyclisme helvétique. Rares sont les victoires qui ont échappé aux deux grands ténors de la catégorie amateur élite, Gilbert Glaus et Jean-Marie Grezet. Leur domination est telle que leurs adversaires doivent pour l'instant se contenter de « ramasser les miettes ». La 56e édition du Tour du Nord-Ouest qui s'est disputée hier à Bienne n'a pas échappé à cette règle. Glaus et Grezet se sont retrouvés ensemble à l'arrivée en compagnie seulement de trois autres coureurs: Gavillet, Vitali et Ruttimann. Le Bernois, grâce à sa formidable pointe de vitesse, n'a eu aucune peine à signer sa quatrième victoire de la saison après Klingnau, Renens et Genève. Quant à Jean-Marie Grezet, il a dû se contenter de la quatrième place. Satisfaction tout de même pour Le Loclois: celle d'avoir été l'un des grands animateurs de l'épreuve. Et certainement qu'avec un côté légèrement plus longue dans les derniers kilomètres, il aurait réédité son exploit de la veille.



Gilbert Glaus au sprint devance Vitali, Gavillet et Jean-Marie Grezet.

### CONDITIONS PÉNIBLES

Cette épreuve a été rendue extrêmement difficile par un fort vent contraire qui incita au fil des kilomètres, de nombreux concurrents à renoncer. C'est ainsi que sur les 118 amateurs au départ, seuls 35 ont terminé la course. La bataille au sein du peloton a rapidement commencé. Après un kilomètre de course à peine Richard Trinkler mis le feu aux poudres. Il faussa compagnie au peloton suivi dans sa roue par 14 autres coureurs dont Bernard Gavillet, le co-équipier de Jean-Marie Grezet. L'écart entre ces hommes et le peloton se creusa rapidement pour atteindre 3'10 au terme des 72 premiers kilomètres. C'est à ce moment-là qu'à l'arrière, le peloton se décida à réagir à la tête duquel on retrouva le plus souvent Grezet et ses coéquipiers ainsi que Gilbert Glaus. L'avance des hommes de tête fondit alors comme neige au soleil. La jonction s'opéra peu après le deuxième passage de la ligne d'arrivée. Mais entre-temps, passablement de concurrents lâchèrent prise si bien qu'en tête de la course on ne retrouva plus que treize hommes, tous les favoris à l'exception du Biennois Jürg Luchs. Il a fallu attendre les sept derniers kilomètres, c'est-à-dire le troisième et dernier passage de la côte du Buttenberg pour voir le peloton éclater à la suite d'une attaque de Jean-

rie Grezet. Seuls, quatre coureurs parvinrent alors à la suivre: Gavillet, Ruttimann, Glaus et Vitali. Ces deux derniers, dans la descente sur Bienne attaquèrent. Le Loclois fut surpris. Et avant qu'il ne réagisse, il perdit une vingtaine de mètres qui devaient lui être fatal à l'arrivée.

### GREZET DÉÇU

Sur la ligne, Jean-Marie Grezet était quelque peu déçu. « Je me suis fait piégé dans la descente. Dans un virage je n'ai pas vu surgir Glaus. Il m'a rapidement pris 10 mètres puis 20 mètres. Mon co-équipier non plus n'a pas réagi. Il aurait dû sauter dans la roue de Glaus. Dans la côte de Buttenberg, j'ai essayé d'attaquer. Mais la montée était trop courte pour lâcher mon principal rival. Quant au début de la course, nous avons tous été surpris par l'initiative de Trinkler. J'étais trop enfermé au sein du peloton pour le voir partir. Ensuite, pour revenir sur les échappés, il nous a fallu fournir de très gros efforts ». Grezet hier voulait gagner. Toutefois, une quatrième place ce n'est déjà pas si mal surtout si l'on sait que la veille il a réalisé une très grande performance en lâchant les meilleurs professionnels du pays! Michel DÉRUNS

### Résultats

1. Gilbert Glaus (Hochdorf) 4 h. 26'49" (41,601 km/h);
2. Marco Vitali (Mendrisio);
3. Bernard Gavillet (Sierre);
4. Jean-Marie Grezet (Le Locle);
5. Niklaus Ruttimann (Altenrhein), même temps;
6. Helmut Notz (RFA) à 35";
7. Richard Trinkler (Winterthour);
8. Ewald Wolf (Vaduz), même temps;
9. Toni Manser (Waedenswil) à 1'12";
10. Jean-Louis Schneider (Münsingen).

### Le Belge Pevenage gagne chez les prof

Comme l'an dernier, la course des professionnels s'est achevée par une victoire belge. Rudi Pevenage s'est en effet imposé au terme des 205 kilomètres de

l'épreuve en solitaire après avoir placé un démarrage décisif à cinq kilomètres de l'arrivée. Le vainqueur du classement par points du Tour de France 1980, quatrième cette saison à l'Amstel Gold Race, a devancé de 38" deux néo-professionnels, Ivan Lamotte (Be) et Sigmund Hermann (Lie), ainsi que le meilleur Suisse, Daniel Muller. Résultats:

1. Rudi Pevenage (Be) 5 h. 03'14" (40,562 km/h);
2. Ivan Lamotte (Be) à 38";
3. Sigmund Hermann (Lie);
4. Daniel Muller (S);
5. Josef Wehrli (S), même temps;
6. Urs Freuler (S) à 1'43";
7. Uli Sutter (S) à 2'59";
8. Ronny Claes (Be) à 4'28";
9. Stefan Mutter (S);
10. Jostein Wilmann (No), même temps;
11. Léo Van Thielen (Be) à 4'45";
12. Gody Schmutz (S);
13. Daniel Gisiger (S);
14. Patrick Moerlen (S), même temps;
15. Hans Hindelang (RFA) à 6'41".

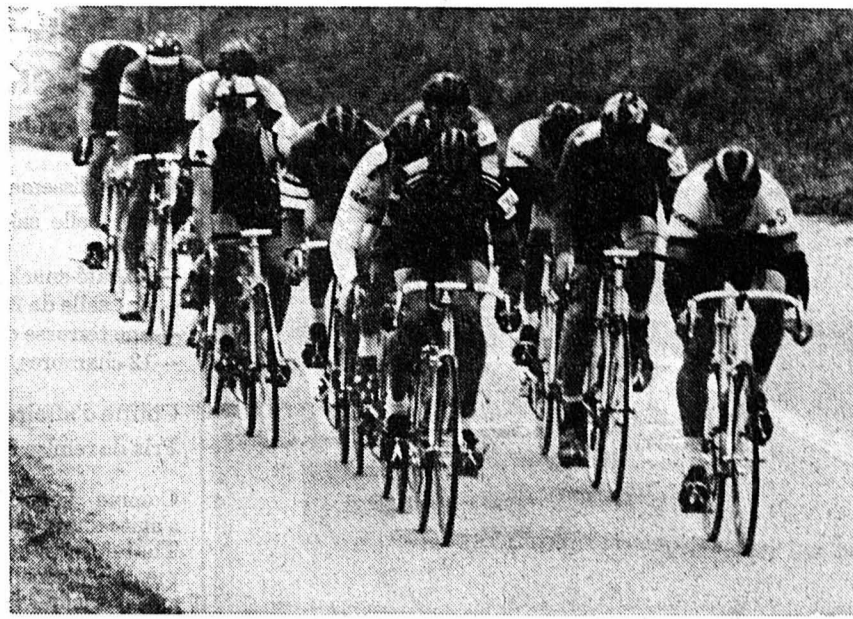

A 100 km. de l'arrivée, un groupe mène la chasse derrière les échappés.

# Régis Clere toujours leader en Espagne Le Hollandais Nieuwdorp gagne à Merida

Le Hollandais Eddy Nieuwdorp a remporté en solitaire la cinquième étape du Tour d'Espagne, Caceres - Merida (150 km.), à plus de 44 km/h. de moyenne. La course a été vivement disputée et dès le départ les hommes de l'équipe hollandaise et ceux du leader, le Français Régis Clere, ont attaqué, coupant le peloton en deux groupes. Pendant une cinquantaine de kilomètres, le premier groupe, composé d'une quarantaine d'hommes, imposait un rythme infernal, roulant parfois à plus de 50 km/h.

Toutefois le deuxième groupe parvenait au fil des kilomètres à réduire l'écart pour finalement rejoindre les fuyards au 63e kilomètre.

### Enfin un Espagnol

La quatrième étape du Tour d'Espagne, disputée entre Salamanca et Caceres (206 km.) et remportée par l'Espagnol Celestino Prieto, s'est déroulée pratiquement sans histoire, à l'image de l'étape de la veille. Côté Suisse, à remarquer pourtant la huitième place récoltée lors de l'emballage final par le Genevois Gérald Oberson. Les 78 coureurs, sur un parcours truffé de descentes, ont roulé groupés du début à la fin, mis à part une tentative d'échappée du leader du classement général, le Français Régis Clere, et de quelques-uns de ses coéquipiers, au 21e kilomètre. Résultats:

1. Celestino Prieto (Esp) 5 h. 44'49";
2. Pedro Muñoz (Esp), même temps;
3. Jesus Suarez (Esp) à 5";
4. Juan Fernandez (Esp);
5. Miguel-Maria Lasa (Esp);
6. Javier Cedena (Esp);
7. Enrique Martinez-Heredia (Esp);
8. Gérald Oberson (S);
9. Felix Perez (Esp);
10. Johan Van der Meer (Ho), même temps.

Le calme revenu dans le peloton, Nieuwdorp s'échappait au 75e kilomètre et il n'était plus rejoint. Résultats:

**Cinquième étape, Caceres - Merida (150 km.):** 1. Eddy Nieuwdorp (Ho) 3 h. 23'53 (moyenne 44,731 km/h.); 2. Juan Fernandez (Esp) à 2'55"; 3. Hans Vonk (Ho); 4. Jose Lammertink (Ho); 5. Wies Van Dongen (Ho); 6. Jose Suarez-Cuevas (Esp); 7. Enrique Martinez-Heredia (Esp); 8. Javier Cedena (Esp); 9. Angel Camarillo (Esp); 10. Felix Perez (Esp), même temps.

**Classement général:** 1. Régis Clere (Fr) 25 h. 42'02"; 2. Jorgen Marcussen (Dan) à 2"; 3. Giovanni Battaglin (It) à 17"; 4. Angel Arroyo (Esp) à 22"; 5. Miguel-Maria Lasa (Esp) à 24"; 6. Pedro Muñoz (Esp) à 25"; 7. Lopez Cerron (Esp) même temps; 8. Manuel Murga (Esp) à 26"; 9. Ladrone de Guevara (Esp) à 28"; 10. Martinez Heredia (Esp) à 32".

### Tour d'Indre-et-Loire Succès irlandais

Le Tour d'Indre-et-Loire s'est joué aux points: l'Irlandais Stephen Roche, au bénéfice des places sur l'ensemble de l'épreuve, l'a finalement emporté aux dépens du français Patrick Friou, qui totalisait le même temps au classement général final. Roche s'est d'ailleurs imposé au sprint de la dernière étape après le déclassé du Belge Eddy Planckaert, lequel avait franchi en tête la ligne d'arrivée. Derniers résultats:

**Troisième étape:** 1. Stephen Roche (Irl) 205 km. en 5 h. 15'26"; 2. Patrick Friou (Fr); 3. Serge Beucherie (Fr); 4. Jacques Osmond (Fr); 5. Pierre Bazzo (Fr), tous même temps. - **Classement général final:** 1. Stephen Roche (Irl) 14 h. 57'23" (41 places); 2. Patrick Friou (Fr) même temps (64); 3. Henry Rinklin (Fr) à 7"; 4. Jean-Louis Gauthier (Fr) à 8"; 5. Yves Hezard (Fr) à 13"; 6. Bernard Becaas (Fr), même temps.

# Victoire de Grezet samedi à Fribourg

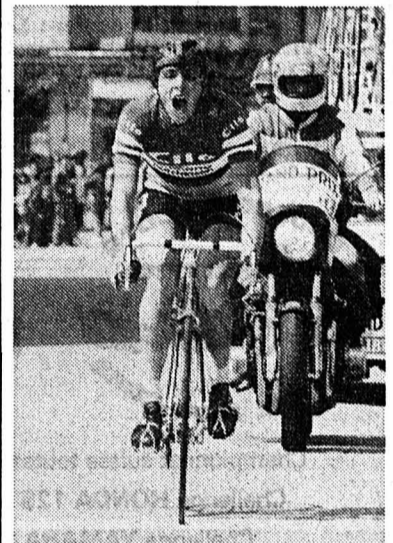

Jean-Marie Grezet (notre photo ASL), qui passera dans les rangs des professionnels en juin prochain, a fêté sa deuxième victoire de la saison dans le Grand Prix de Fribourg, disputé sur 152 kilomètres. A deux kilomètres de l'arrivée, le Neuchâtelois a lâché tous ses compagnons y compris les pros pour l'emporter en solitaire, avec 25" d'avance sur Daniel Gisiger, Kilian Blum, Richard Trinkler et l'Allemand Uli Rottler. Résultats:

1. JEAN-MARIE GREZET (LE LOCLE) 3 H. 36'00" (moyenne 42,220 km/h);
2. DANIEL GISIGER (BIENNE) à 25";
3. Kilian Blum (Pfaffnau);
4. Richard Trinkler (Winterthour);
5. Uli Rottler (RFA), même temps;
6. Huber Seiz (Arbon) à 33";
7. Rocco Cattaneo (Mendrisio);
8. Erich Meachler (Hochdorf);
9. Alfred Achermann (Hochdorf);
10. Andy Gsell (Bischofszell), même temps.

## Rugby

### Le week-end en Suisse

**Coupe de Suisse, quarts de finale:** Bâle - Stade Lausanne 4-17. - **Demi-finale:** Sporting Genève - RC Monthey 6-10.  
**Coupe de la fédération, demi-finales:** Albaladejo - Stade Lausanne II 25-9; Hermance - Luc 13-6.  
**Championnat suisse de ligue nationale A:** CERN - International 10-4; Yverdon - Ecole Hôtelière 38-6.  
**Championnat suisse de ligue nationale B:** Ticino - Thoun 24-12; Neuchâtel - Nyon 48-0.

# Domination de la Chine populaire aux mondiaux de tennis de table

Après la victoire des Chinois la première semaine dans les deux épreuves par équipes, les joueurs asiatiques ont encore écrasé de leur supériorité les épreuves individuelles: les cinq finales au programme ont été toutes exclusivement chinoises... Jamais une nation n'avait exercé une telle suprématie dans un sport répandu dans le monde entier.

### EUROPÉENS ET JAPONAIS PARMIS LES GRANDS BATTUS

Dans ces conditions, les noms exotiques des vainqueurs importent peu. On peut toutefois relever que dans le simple messieurs, c'est Guo Yue-Hua qui l'a emporté. Classé numéro 2, c'est donc le meilleur sur le papier qui s'est imposé après l'élimination prématurée du champion du monde, le Japonais Ono. Côté féminin, la tenante du titre, Zhang Deying, a été éliminée en demi-finales. Les Européens mais surtout les Japonais ont ainsi été les grands battus de ces championnats du monde. Ils ont dû se contenter de médailles de bronze obtenues par le Yougoslave Dragutin Surbek dans le simple messieurs et dans le double mixte avec Branka Batinic, de même

que dans le double messieurs avec Anton Stipanovic, par la Sud-Coréenne Lee Soo Ja et par le double dames sud-coréen, ainsi que par la France (double messieurs) et la Suède à Stellan Bengtsson.

### RÉSULTATS

- Simple messieurs:** Guo Yue-Hua bat Cai Zhenhua 21-14, 17-21, 21-14, 21-16.
- Simple dames:** Tong Ling bat Cao Yanhua 21-15, 21-14, 21-13.
- Double messieurs:** Li Zhenji - Cai Zhenhua battent Xie Saïke - Guo Yue-Hua 21-17, 21-16, 19-21, 21-11.
- Double dames:** Zhang Deying - Cao Yanhua battent Tong Ling - Pu Qijuan 21-15, 21-12, 21-18.
- Double mixte:** Xie Saïke - Huang Junqun (Chi) battent Chen Xingua - Tong Ling (Chi) 21-12, 21-11, 21-15.

# Ils étaient 20.000 à assister au motocross de Payerne ! Carlqvist et Vromans ont pris leur revanche

Après le premier grand prix de la saison à Sittendorf, on pouvait s'attendre à ce que les Carlqvist ou Vromans, tous deux pilotes officiels chez Yamaha, prennent leur revanche sur Malherbe et Bruno, qui avaient trusté les places d'honneur en Autriche. C'est chose faite à l'occasion du Grand Prix de Suisse qui s'est disputé devant 20.000 spectateurs malgré les mauvaises conditions atmosphériques, sur le traditionnel circuit de Combremont-le-Petit, près de Payerne.

### LES COURSES EN BREF

Dans la première manche, le Suédois H. Carlqvist ne laissait aucune chance à ses rivaux et il l'emportait devant le Britannique Graham Noyce et l'Américain Brad Lackey. Quant au Belge André Malherbe, le champion du monde en titre et double vainqueur de Sittendorf, il devait se contenter du quatrième rang tandis que le meilleur Suisse, Louis Ristori, prenait la vingtième place.

Dans la seconde manche, Lackey puis Carlqvist prenaient la tête de la course, mais c'est André Vromans, un Belge qui est également pilote officiel chez Yamaha, qui réussissait à l'emporter devant Malherbe. Ainsi, Yamaha prenait une cinglante revanche dans ce Grand Prix de Suisse au terme duquel André Malherbe conserve la tête du classement du championnat du monde.

### Résultats

- Première manche:** 1. H. Carlqvist (Sue) Yamaha 47'36"8; 2. Graham Noyce (GB) Honda 47'42"0; 3. Brad Lackey (EU) Suzuki 47'42"6; 4. André Malherbe (Bel) Honda 47'58"5; 5. André Vromans (Bel) Yamaha 48'14"9.
- Seconde manche:** 1. André Vromans (Bel) Yamaha 46'44"8; 2. André Malherbe (Bel) Honda 46'53"2; 3. Jean-Jacques Bruno (Fra) Suzuki 46'54"5; 4. H. Carlqvist (Sue) Yamaha 47'01"8; 5. Tapani Pikkarainen (Fin) Maico 48'45"3. -

**Championnat du monde (quatre manches):** 1. Malherbe 50 points; 2. Bruno 34; 3. Vromans 31.

**National, première manche:** 1. René Rossy (Bullet) Suzuki; 2. Marcel Borter (Brunau) Maico; 3. Max Bunter (Frauenfeld) CCM; 4. Ulrich Schlegel

## Escrime

### Les Suisses encore brillants à Heidenheim





Les Suisses ont continué à se distinguer dans le dernier tournoi de Coupe du monde, à Heidenheim. Tant Daniel Giger (32 ans) que Christian Kauter (34) ont réussi à se qualifier pour les demi-finales. Résultats:

- Seizièmes de finale:** Kaneff (Ho) bat Jean-Blaise Evequoz (S) 10-6; Lis (Pol) bat Patrice Gaille (S) 10-8; Michel Poffet (S) bat Mojajev (URSS) 10-9; Christian Kauter (S) bat Popa (Rou) 10-5; Daniel Giger (S) bat Picot (Fr) 10-8.
- Huitièmes de finale:** Felli (It) bat Poffet (S) 10-7; Kauter (S) bat Gardas (Fr) 10-3; Giger (S) bat Hopkins (GB) 10-4.
- Quarts de finale:** Giger bat Kolczonai (Hon) 12-10; Kauter bat Felli 10-8.
- Demi-finales:** Fischer (RFA) bat Kauter 10-7; Scaszari (Hon) bat Giger 12-10.
- Finale:** Fischer bat Scaszari 10-4.

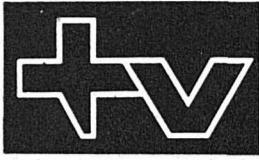

Carlqvist, un des vainqueurs du jour. (ASL)



Lundi			
• IMPAR-TV • IMPAR-TV • IMPAR-TV •			
Tranches horaires	 romande		
6-12 h	 TV romande, 20 h. 25, Tu comprends ça, soldat ? avec Valérie Mairesse.	 TV romande, 22 h. 20, Bruno Muller, peintre. 6.00 TF1 actualités	7.00 Elections présidentielles Résultats du premier tour et commentaires 9.00 Poigne de Fer et Séduction Le jeu des Nombres. Série 9.30 Récré A2 10.00 Elections présidentielles 10.05 La vérité est au fond de la marmite 10.30 Quatre saisons Magazine des loisirs 11.00 Elections présidentielles 11.05 Les Brigades du Tigre Ce siècle avait 7 ans. Série.
12-14 h	12.30 Hippisme Coupe du monde de la FEI 15.20 Point de mire 15.30 Vision 2 15.30 L'Ecole des catéchistes de Fribourg	12.05 Réponse à tout 12.25 Une minute pour les femmes Aie, ma tête! 12.30 Midi première 13.00 Actualités 13.35 Après-midi de TF1 d'hier et d'aujourd'hui	12.00 Elections présidentielles 12.05 Passez donc me voir: par Philippe Bouvard 12.29 La Vie des autres: Sofia (1) Feuilleton 12.45 Journal 13.35 Face à vous
14-16 h		14.05 Plongées en Méditerranée 14.25 Laurel et Hardy 15.45 Variétés	14.00 Aujourd'hui Madame 15.00 CNDP
16-19 h	16.00 Vespérales 16.10 Les petits plats dans l'écran 16.35 La Récré du Lundi - Déclit: Tubes et tunnels 17.00 TV éducative: L'événement du mois: Une balle pour Reagan 17.30 Téléjournal 17.35 Au Pays du Ratamiau: Emission de jardin d'enfants 17.50 Follow me 18.05 L'antenne est à vous 18.25 Stop 18.30 Pierre Bellemare raconte: Suspens - Ce soir: Partie de Dés dans l'Alpen Express 18.50 Un jour, une heure	16.10 Au grenier du présent 17.40 A votre service 18.00 C'est à vous 18.25 1, Rue Sésame Toccata et Mordicus à Thoiry. Une Baignoire pour Augustine 18.50 Avis de recherche Jeu	16.30 Itinéraires Le Japon (3): Le Mont-Fuji; L'héritage du passé 17.20 Fenêtre sur... 17.55 Récré A2 18.30 C'est la vie 18.50 Des chiffres et des lettres
19-24 h	19.15 Actuel 19.30 Téléjournal 19.50 Jeu: Faites vos mots 20.10 A bon entendeur 20.25 Tu comprends ça, Soldat ? Un film de Pierre Granier-Deferre - Avec: Lauren Malet et Valérie Mairesse 21.25 Zone bleue: Mamma Africa 22.20 Les visiteurs du soir: Etre artiste (6) - Bruno Muller, peintre (Paris) 22.40 Téléjournal	19.20 Actualités régionales 19.45 Les paris Jeu 20.00 Actualités 21.00 Le Casse Un film d'Henri Verneuil et Vahé Katola. Avec: Jean-Paul Belmondo - Robert Hossein 23.00 Actualités	19.20 Actualités régionales 19.45 Top club 20.00 Journal 20.35 Question de temps Résultats du premier tour des élections 21.55 Documentaire musical: Premier mouvement 22.50 Fenêtre sur... Cinémania 23.40 Journal

TF 1 à 20 h.

## Le Casse

C'est un film français de Henri Verneuil et Vahé Katola, tourné en 1971 avec Jean-Paul Belmondo, Robert Hossein, Omar Sharif, qui présente ce soir, TF 1. Une histoire où trois hommes et une femme se retrouvent dans la banlieue d'Athènes pour dévaliser une villa. Tandis que deux des hommes se débarrassent des gardiens, le troisième se dirige vers le coffre... Le signal d'alarme est déclenché. Une voiture de police arrive sur les lieux... Malgré tout, Azad parvient à s'emparer des émeraudes. Mais les quatre voleurs ne peuvent prendre le bateau avant quatre jours. Ils doivent se cacher... Azad est pris en filature par l'officier de police. C'est ainsi qu'une course fantastique se déroule dans la ville entre gendarmes et voleurs...

En fait, Zacharie veut s'approprier le butin... Il commence par retrouver deux autres complices mais n'arrive pas à les faire parler... Pour lui, une seule solution s'impose: le partage du butin avec Azad. Le jour du départ, la Police cerne le quai et Azad affronte Zacharie...

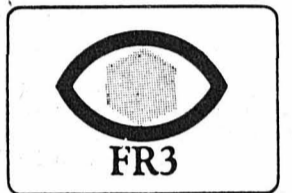

18.30 FR3 Jeunesse  
18.55 Scènes de la vie de province: Aristide

19.10 Soir 3  
19.20 Actualités régionales  
19.40 Télévision régionale  
19.55 Le Grand Coureur  
Dessin animé  
20.00 Jeux de 20 heures  
20.30 Bullit  
Un film de Peter Yates (1968). Avec: Steve McQueen - Robert Vaughn - Jacqueline Bisset  
22.00 Soir 3

## • IMPAR-TV • IMPAR-RADIO • IMPAR-RADIO

## SUISSE ALÉMANIQUE

15.00 Rendez-vous  
15.45 Pour les enfants  
16.20 «Zürcher Sechseläuten»  
18.40 Point de vue  
19.00 Kassensturz  
19.30 Téléjournal. Sports  
20.00 Tell-Star  
20.50 Sciences et technique  
21.35 Téléjournal  
21.45 Der Irrenwärter

## SUISSE ITALIENNE

18.00 Pour les tout-petits  
18.30 Pour les enfants  
18.40 Téléjournal

TV romande, à 21 h. 25

## Zone bleue: Mama Africa

Vers la fin des années soixante, les boîtes de nuit du monde entier se trémoussaient au son d'une mélodie qui tranchait agréablement avec la production «pop» de l'époque: «Pata-Pata», c'était la pulsion africaine qui déferlait sur les pistes de danse. Derrière cet énorme succès populaire, Myriam Makeba. Pas une nouvelle création du show-business, mais une enfant des faubourgs de Johannesburg qui n'a jamais cessé de considérer son art comme la plus pure expression d'une identité culturelle.

Aujourd'hui, «Zone bleue» rencontre cette artiste militante; Jo Excoffier et Michel Dami ne sont pas allés la chercher dans une villa de Beverly Hills, bien que son succès aux Etats-Unis ait été considérable. C'est en effet à Conakry, en Guinée, que «Mama Africa» vit depuis 1968. L'Amérique, comme l'Afrique du Sud, n'a pas souhaité garder trop longtemps une chanteuse qui se bat ouvertement contre l'Apartheid et toutes les formes de racisme.

18.50 Le monde où nous vivons  
19.20 Objectif sport  
19.50 Magazine régional  
20.15 Téléjournal  
20.40 Présence tessinoise dans le tiers monde  
21.20 Théâtre et musique du Moyen Age: Le Jeu de Robin et de Marion  
22.45 Avant premières cinématographiques  
23.00 Téléjournal

## ALLEMAGNE 1

16.10 Téléjournal  
16.15 Pour les aînés  
17.00 Pour les enfants  
18.00 Programmes régionaux  
20.00 Téléjournal  
20.15 Exil. Une place au soleil  
21.15 Nos voisins britanniques (3)  
21.45 Magazine de variétés  
22.30 Le fait du jour  
23.00 Die Ehre des Samurai  
0.25 Téléjournal

## ALLEMAGNE 2

16.30 Vivre avec la chimie  
17.00 Téléjournal  
17.10 La boussole  
17.40 Plaque tournante  
18.20 I.O.B. Mission spéciale  
19.00 Téléjournal  
19.30 La pyramide  
20.15 L'environnement et l'homme  
21.00 Téléjournal  
21.20 Auf Schusters Rappen  
22.50 Walter Mehring  
23.20 Téléjournal



TV romande, 21 h. 25, Mama Africa (photos TV suisse)

## SUISSE ROMANDE (MF)

12.05 Salut les cousins. 12.20 Lundi... l'autre écoute. 12.30 Le journal de midi. 13.30 La pluie et le beau temps. 16.00 Le violon et le rossignol. 17.00 Les invités de Jacques Bofford. 18.00 Le journal du soir. 18.10 Sports. 18.15 Actualités régionales. 18.30 Sans caféine. 19.00 Titres de l'actualité. 19.05 Au jour le jour. Revue de la presse suisse alémanique. 19.30 Le petit Alcazar. 20.00 Spectacles-première. 21.00 Transit. 22.30 Journal de nuit. 22.40 Coco perdu. 23.05 Blues in the night. 24.00 Hymne national.

## SUISSE ROMANDE 2 (MF)

12.50 Les concerts du jour. 13.00 Formule 2. 13.15 Vient de paraître. 14.00 Réalités. 15.00 Suisse-musique. 17.00 Journal à une voix. 17.05 Hot line. Rock line. 18.00 Jazz line. 18.50 Per i lavoratori italiani in Svizzera. 19.20 Novitads. Informations en romanche. 19.30 Les titres de l'actualité. 19.35 La librairie des ondes. 20.00 Paul Claudel et la musique. 20.30 L'Orchestre national de France et les Chœurs de Radio-France. 23.00 Informations. 23.05 Hymne national.

## FRANCE MUSIQUE

14.00 Musique légère. 14.30 Musiques. 18.02 Le club du jazz. 18.30 Quotidien concert. 20.05 Chasseurs de son stéréo. 20.30 La danse des morts, Honegger. 23.00 Ouvert la nuit.

## FRANCE CULTURE

12.05 Agora. 12.45 Panorama. 13.30 Atelier de recherche musicale. 14.00 Sons. 14.05 Un livre, des voix. 14.47 Les après-midi de France-Culture. 17.32 Libre parcours jazz. 18.30 Feuilleton. 19.25 Jazz. 19.30 Présence des arts. 20.00 Agamemnon. 21.00 L'autre scène. 22.30 Nuits magnétiques.

## MARDI

## SUISSE ROMANDE (MF)

Informations toutes les heures de 6.00 à 21.00 et à 12.30 et 23.55. - 6.00 Le journal du matin. 6.00, 7.00, 8.00 Editions principales. 6.30 Actualités régionales. 6.40 Bon langage. 6.50 Sports. 6.58 Minute océanographique. 7.30 Billet d'actualité. 7.45 Echanges. 8.05 Revue de la presse romande. 8.10 Bulletin routier. 8.25 Mémento des spectacles et des concerts. 8.30 Sur demande. 9.30 Saute-mouton. 9.35 Les petits pas.

9.50 Muscade. 10.10 La musardise. 10.30 L'oreille fine. 11.30 Faites vos jeux.

## SUISSE ROMANDE 2 (MF)

7.00 Les titres de l'actualité. 7.05 Suisse-musique. 9.00 Le temps d'apprendre. 9.30 Journal à une voix. 9.35 Cours d'italien. 10.00 Portes ouvertes sur la formation professionnelle. 10.58 Minute océanographique. 11.00 Perspectives musicales. 12.00 Stéréo-balade.

## A VOIR

## Cinémania: Rainer Werner Fassbinder

Le dernier film de Rainer Werner Fassbinder «Lili Marlène» est sorti sur les écrans français le 15 avril 1981. Serrant de près l'événement, fidèle à ses principes, l'émission «Cinémania» propose ce soir un numéro exclusif consacré entièrement à ce jeune et important réalisateur allemand. Et il a été confié à un jeune réalisateur français, Georges Bensoussan, dont c'est la première œuvre de télévision.

Le film s'appuie sur un entretien exclusif avec Fassbinder, le premier accordé depuis plusieurs années, entretien repris intégralement dans le numéro d'avril des «Cahiers du Cinéma». En fait, «Cinémania» propose, à travers les propos sincères, provocants, émouvants de Fassbinder et de ses collaborateurs les plus proches - Hanna Schygulla, Peer Raben, Harry Baer - à travers des extraits de ses films les plus audacieux, un portrait de l'Allemagne d'hier et d'aujourd'hui. La parole sert ici de pivot. Les films,

découpés en extraits, donnent un autre discours, sublimé, celui de la «Création» où, aidé par l'esthétisme de la mise en scène, il prend un envol métaphorique. Puis, vient une autre parole, celle du «film-meur». Un regard qui parle, qui cherche l'autre, qui essaie de cerner les styles, les sens, qui cherche les racines, qui essaie de trouver une écriture où la violence de l'autre ne serait pas trahie, qui apporte à la parole de l'interview les images qui la servent ou qui la détruisent.

On voit dans l'émission des extraits des films suivants: «Lili Marlène», «Le rôti de Satan», «Les roulettes chinoises», «L'Allemagne en automne», «Le droit du plus fort», «Berlin-Alexanderplatz» de R.-W. Fassbinder et «L'ombre des Anges» de D. Schmid.

L'oreille fine à la Radio suisse romande 1 à 10 h. 30.

Indice de demain: La Symphonie pastorale.

## Il y a toujours du nouveau à Coop City !

Dans le cadre de la grande campagne des célèbres ARISTOCHATS de WALT DISNEY, ne manquez pas de visiter notre exposition de

# CHATS DE RACE

du lundi 27 avril au samedi 2 mai 1981 ! Cette belle exposition, qui vous permettra d'admirer de merveilleux champions, est présentée par le

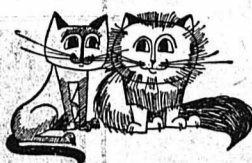

CAT-CLUB DES MONTAGNES  
LA CHAUX-DE-FONDS

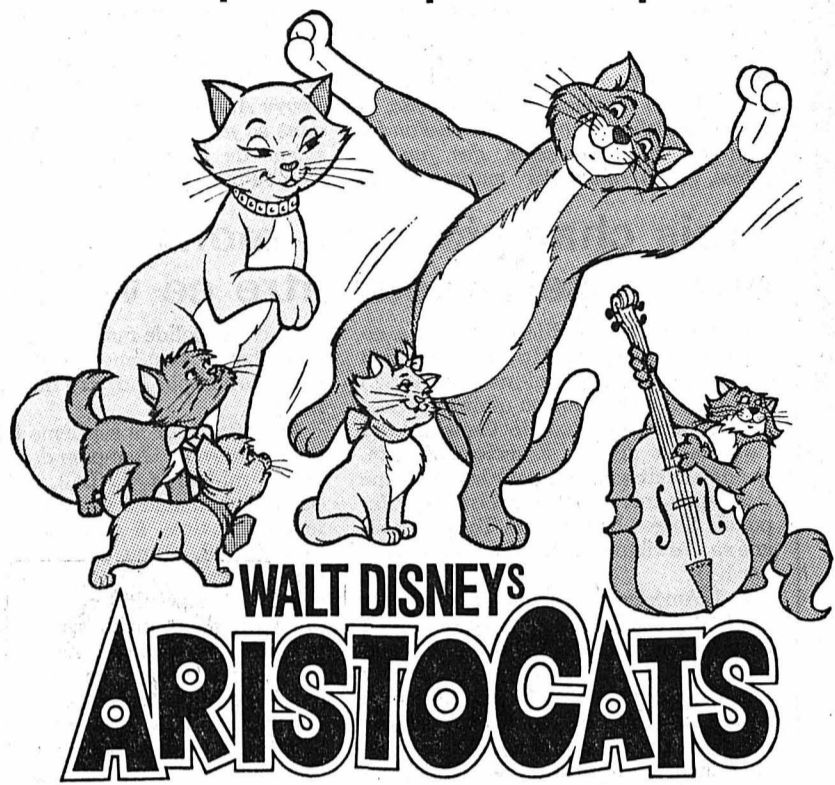

Les jeudi 30 avril et  
vendredi 1er mai, les



seront les hôtes de Coop City ! Venez admirer avec vos enfants, dans les costumes authentiques de Walt Disney

**DUCHESS** la chatte angora pleine de distinction  
**THOMAS O'MALLEY** le chat de gouttière décontracté  
**SCAT CAT** le musicien fou de rythme  
Une belle exclusivité COOP CITY pour petits et grands !

Ne manquez pas de participer à notre traditionnel jeu de

## LA CHASSE AU TRÉSOR

les jeudi 30 avril et vendredi 1er mai. Il s'agit de trouver le nom du modèle de la voiture DAIHATSU exposée ces deux jours-là devant Coop City !

Bulletins de participation disponibles à Coop City; une seule réponse par personne est admise

150 francs de bons d'achat récompenseront les gagnants. En plus, tous les participants conservent toutes leurs chances pour le grand tirage au sort du Trésor des fêtes du mois de décembre, doté de 1000 francs de prix !

# coop city

Rue de la Serre  
La Chaux-de-Fonds

Ouverture  
lundi 13 h 30 à 18 h 30  
mardi a  
vendredi 8 h à 18 h 30  
samedi 8 h à 17 h  
les 2 premières heures  
Fr. -.50

Nous cherchons pour entrée immédiate ou date à convenir

## vendeuse et une auxiliaire

S'adresser à: **Chaussures BATA**,  
38, av. L.-Robert, 2300 La Chaux-de-Fonds,  
J.-P. Jequier, gérant, tél. 039/23 38 76.  
28-03287



### René Fer SA

fabrique de boîtes de montres  
en tous genres,  
La Chaux-de-Fonds, Commerce 11,  
cherche

## tourneurs

sur métal et acier

## ouvriers(ères)

pour travaux d'achevage et de soudage.

Date d'entrée au plus vite.

Faire offres écrites ou téléphoner pour prendre rendez-vous au (039) 23 21 28.

10360

Nous cherchons

## apprenti(e) coiffeur(se)

pour début août. Présentation du livret scolaire.

**SALON DE COIFFURE BIJOU**

Jaquet-Droz 58, 2300 La Chaux-de-Fonds,  
tél. (039) 22 44 19.

10438

## CISA - Catalyse Industrielle S.A.

Traitements de solvants  
La Chaux-de-Fonds, rue du Collège 120

cherche

## manutentionnaire

consciencieux, pour travail indépendant de manutention et fabrication.

Téléphone (039) 23 07 08, privé 26 84 76

10402

FEUILLETON DE «L'IMPARTIAL»

19

André Besson

### «Les Auvernois»

Tome II

## Alexandre le Vannier

Roman

Editions Mon Village S.A., Vuillens (VD)

Marie ressentait confusément l'immense injustice dont les siens avaient été victimes à cause de la guerre. Mais contre qui aurait-elle pu se révolter ? Seule, sans argent, sans instruction, sans secours d'aucune sorte, qu'aurait-elle pu faire de mieux ? C'était déjà un miracle si personne ne mourait de faim à la maison, si les enfants à peu près correctement vêtus pouvaient aller à l'école communale. Chaque jour, elle incitait les plus petits à étudier. Elle voulait qu'ils deviennent savants, qu'ils parviennent, par leurs connaissances, à sortir de la médiocrité dans laquelle crouissait la famille. Autrefois, elle avait espéré qu'Alexandre serait le premier à s'envoler du nid pour mener une existence plus brillante. L'accident de son père, en obligeant le jeune homme à reprendre la route en avait décidé autrement.

Malgré tout, c'est en lui que la Marie-des-Bois plaçait toujours ses espoirs. N'était-il pas courageux, travailleur et d'une remarquable intelligence ? Elle savait que tôt ou tard, lorsque les petits seraient élevés, grâce à ses qualités, il se sortirait d'affaire et connaîtrait une vie meilleure.

Mais voilà qu'une fois de plus ce beau rêve s'écroulait. A nouveau, le malheur s'abattait sur les siens. Les Auvernois étaient-ils donc maudits ?

Loin de la décourager, ces pensées pessimistes lui faisaient au contraire serrer les dents et les poings. Elle pressait le pas, mue par une résolution farouche. Elle irait jusqu'au bout. Elle traverserait la montagne même si la neige en recouvrait les flancs. Mort ou vif, elle retrouverait Alexandre et le ramènerait à Chissey.

Les trois fermes composant le hameau de Virévent étaient orientées à l'est, face à la frontière que le cours du Doubs délimitait en cet endroit. La maison des Jacquemin était la dernière, en bordure d'un chemin étroit conduisant à Montbenoit. Marie y avait fait halte plus d'une fois durant ses randonnées de contrebande, pour s'y restaurer ou y dormir dans la paille de l'étable avant de reprendre la route. Les gens qui y demeuraient étaient très accueillants, comme d'ailleurs la plupart des habitants de la vallée du Saugeais. Souvent, les Auvernois devaient insis-

ter pour leur faire accepter une modeste obole en dédommagement de leur hospitalité.

Bien que la matinée fût assez fraîche, une journée radieuse d'automne s'annonçait sur le massif jurassien. Le soleil, qui venait de surgir derrière les crêtes du Larmont, achevait de chasser les fragiles volutes de brume encore accrochées aux flancs du Grand Taureau. Il restait peu de neige sur les pentes, seulement quelques plaques éparses entre les sapinières, quelques étirements blêmes sur la face nord.

La vèue fut satisfaite en voyant la montagne dégagée. Ainsi, lorsqu'elle attaquerait la côte, dans quelques heures, son ascension serait moins pénible.

Tout en continuant d'avancer sur la route empierrée, elle remarqua que les trois cheminées des fermes fumaient, seul signe d'activité humaine car il n'y avait personne autour des maisons. Des poules picorèrent dans la boue ou juchées au sommet des tas de fumier carrés trônant au milieu des cours et dont la grosseur attestait la prospérité des exploitations. En raison du beau temps, on avait sorti une dernière fois les troupeaux. Parquées en contrebas du chemin, dans des enclos rudimentaires, les vaches brouaient une herbe flétrie par les premières gelées. Bientôt, elles réintégreraient les étables calfeutrées et n'en sortiraient plus jusqu'au prochain printemps.

Tout à coup, alors que Marie Auvernois s'approchait de la première ferme, un gros chien noir sorti d'on ne sait où se précipita à sa rencontre en aboyant. Deux autres de ses congénères arrivèrent peu après en faisant chorus.

Aussitôt, des gens alertés par ce tapage se profilèrent derrière les vitres des cuisines ou sur le pas de porte des granges. La voyageuse ne s'inquiéta pas de cette curiosité et poursuivit sa route escortée par le bruyant concert des chiens.

Lorsqu'elle arriva à cinquante mètres de la maison des Jacquemin, elle vit soudain une petite boule blanche dévaler le chemin dans sa direction. Elle s'arrêta, les jambes sciées par une brusque émotion.

- Sam ! s'exclama-t-elle en se penchant pour caresser l'animal qui lui faisait follement la fête.

Elle était encore sous le coup de cette émotion quand le père Jacquemin parut en poussant une brouette chargée de bûches. Elle se précipita vers lui et, sans prendre le temps de le saluer questionna :

- Avez-vous vu mon petit-fils ?

- Je me doutais que vous viendriez aux nouvelles, dit le vieux. Venez je vais vous raconter ce qui s'est passé.

Ils pénétrèrent ensemble dans la cuisine aux solives enfumées. La femme du fermier et sa fille s'y activaient à des tâches ménagères.

- Bonjour Madame Auvernois, dirent-elles.

- Bonjour Mesdames. (à suivre)



321 foies,  
3 reins,  
3 raisons de  
boire...  
**CONTREX**



Eau minérale naturelle sulfatée calcique

83-170

44-9420

Est-ce important, pour vous, qu'un prêt personnel **se déroule sans complications?**

**Bienvenue banque aфина**

Institut affilié à l'Union de Banques Suisses

2001 Neuchâtel, 9, place Pury, tél. 038 24 61 41

il n'y a pas de mauvaise place pour une publicité bien faite!

**Fr. 9500.-**

**NOUVEAU**

Une confortable limousine 5 places, 4 portes, moteur de 1293 cm<sup>3</sup> 65 CV/DIN, 48 kw. Economiseur de carburant, 7,5 l aux 100 km; pneus radiaux. Lada 1300 Luxe: une voiture remarquablement silencieuse.

**Lada**

Type 1600 seulement Fr. 9950.-

Garage du Stand: Girardet 27, tél. 039/31 29 41, Le Locle - Garage des Stades: A. Miche & B. Helbling, tél. 039/23 68 13, La Chaux-de-Fonds - Garage du Versoix: Campoli & Cie, tél. 039/22 69 88, La Chaux-de-Fonds.

**MIKRON**

cherche pour départements «Vente» et «Publicité»

**SECRÉTAIRE**

Fonctions:

- Responsabilité du marché français avec correspondance y relative
- Assistance pour travaux de publicité

Exigences:

- Expérience professionnelle
- Langue maternelle française avec connaissances d'allemand et d'anglais
- Discrétion et entregent.

Faire offres manuscrites ou téléphoner à notre chef du personnel, Monsieur J. Chenaux.

28-78

**MIKRON HAESLER S.A.**  
2017 Boudry - Tél. 038/44 21 41

**NESTLÉ SA, Cham et Vevey**

Les actionnaires sont convoqués à la

**114e ASSEMBLÉE GÉNÉRALE ORDINAIRE**

du jeudi 14 mai 1981, à 15 heures, au «Palais de Beaulieu» à Lausanne

**ORDRE DE JOUR**

1. Discours du Président.
2. Modification des statuts.
3. Approbation des comptes de l'exercice 1980 et du rapport de gestion.
4. Décharges au Conseil d'administration et à la Direction.
5. Décision sur l'emploi du bénéfice net.
6. Elections statutaires.

Les titulaires d'actions au porteur peuvent retirer les cartes d'entrée (avec pouvoir) jusqu'à lundi 11 mai 1981 à midi, au plus tard, au Bureau des actions de la société à Cham. Les cartes seront délivrées soit en échange d'un certificat attestant le dépôt des actions auprès d'une banque, soit par dépôt des actions auprès des bureaux de la société, cela jusqu'au lendemain de l'Assemblée générale.

Le Rapport annuel Nestlé 1980, contenant le rapport de gestion de Nestlé SA (comprenant le bilan et le compte de profits et pertes avec commentaires, le rapport des contrôleurs et les propositions concernant l'emploi du bénéfice net), ainsi que les propositions du Conseil d'administration concernant la modification des statuts, seront mis, à partir du 29 avril 1981, à la disposition des titulaires d'actions au porteur auprès des sièges de Cham et de Vevey et, à partir du 4 mai, auprès des domiciles de paiement de la société.

Les titulaires d'actions nominatives inscrits au registre des actions recevront ces prochains jours, à leur dernière adresse communiquée à la société, un pli contenant la convocation à l'Assemblée générale ainsi qu'une formule comprenant une demande de carte d'entrée et un pouvoir. En revanche, le rapport annuel et les propositions susmentionnées seront expédiés quelques jours plus tard.

Les actionnaires sont priés d'adresser toute correspondance concernant l'Assemblée générale au Bureau des actions de la société à Cham.

Le Conseil d'administration.  
Cham et Vevey, le 27 avril 1981.

22-16692

**Le monde sportif • Le monde sportif**

**Boxe: le torchon brûle à la FSB**

Tenue à Berne, l'assemblée de la Fédération suisse de boxe a une nouvelle fois laissé l'impression que cette association traversait une crise profonde. Le fossé entre Alémaniques et Romands s'est notamment creusé. Après une année seulement de présidence, le président central Roland Born (Schupfen) a démissionné, estimant que siégeait au Conseil de la fédération des gens avec lesquels il ne pouvait pas travailler convenablement. A sa place, c'est Robert Nicolet (Saint-Sulpice) qui a été élu.

Une proposition de l'ABC Berne et du BC Herzogenbuchsee instituant un vote individuel pour chaque membre du Conseil de la Fédération a été acceptée à l'unanimité. En ont fait les frais, Emil Wyss (Bâle), chef de la Commission technique, Fritz Graber (Genève), chef de la Commission de boxe professionnelle, et Aimé Leschot (La Chaux-de-Fonds), chef de la Commission des juniors. Ainsi, trois membres manquent au

comité central et ils devront être remplacés lors d'une assemblée extraordinaire. L'assemblée a également refusé le bilan financier annuel, qui se soldait par une perte de 30.543,60 francs. Une Commission financière a été créée, elle sera présidée par Albert Avondo (Crisier) et aura pour tâche d'assainir la situation. Après l'affaire Leu, la Fédération est en effet lourdement endettée. Elle a pourtant décidé de ne pas engager de poursuites contre l'ancien président central Jean-Albert Leu. Par contre, la cotisation des clubs a été augmentée de 120 à 200 fr., tout comme les licences: 60 fr. pour les juniors (au lieu de 50 fr.), 100 fr. pour les amateurs (70 fr.) et 150 fr. pour les professionnels (60).

L'assemblée a enfin élu comme membre d'honneur le conseiller fédéral Pierre Aubert, lequel a pratiqué la boxe dans sa jeunesse, ainsi que l'actuel président de l'Union européenne (EBU), Henri Pignet (Genève).

**Trois champions du monde ont conservé leur titre ce week-end**

Le Panaméen Hilario Zapata a aisément conservé son titre de champion du monde des poids mi-mouche (WBC) en battant aux points en quinze reprises le Nicaraguayen Rudolfo Crawford, au Cow Palace de San Francisco. Zapata, qui défendait son titre pour la cinquième fois depuis mars 1980 - victoire sur le Japonais Shigeo Nakajima à Tokyo - a signé sa 17e victoire en 18 combats, dont 7 par KO.

L'Américain Thomas Hearns n'a pas failli à sa tâche en conservant aussi à Phoenix son titre (WBA) des poids welters, face à son compatriote Randy Shields, battu par arrêt de l'arbitre à l'appel du treizième round d'un combat prévu en quinze reprises. Mais Hearns «le puncheur» a un peu déçu en ne parvenant pas à se débarrasser plus vite d'un

rival certes solide mais limité, et qui fut empêché de continuer le combat après consultation par l'arbitre du docteur officiel.

Enfin, pour la septième fois depuis qu'il est devenu champion du monde des poids mi-lourds (WBC), l'Américain Saad Muhammad a victorieusement défendu son titre, à Atlantic City. Saad Muhammad, connu auparavant sous le nom de Franklin Matthews, n'a guère éprouvé de difficultés pour vaincre Murray Sutherland, un Ecossais établi dans le Michigan, battu au neuvième round d'un combat prévu en quinze reprises par k.o. Muhammad possède maintenant un palmarès de 30 victoires pour 2 défaites et 3 nuls, tandis que celui de Sutherland comporte 31 succès pour 4 défaites.

**Judo: les Suisses excellents à Londres**

Les Suisses ont admirablement passé leur dernier examen avant les championnats d'Europe à l'occasion des championnats internationaux d'Angleterre à Londres: Piero Amstutz (Granges) a remporté la médaille d'argent chez les 65 kg., cependant que Thomas Hagmann, Philippe Montavon et Jean Zinniker obtenaient du bronze et Willi Muller, Urs Brunner Gil Kraehenbuhl et Clemens Jehle des places d'honneur.

chi (Suisse). - Jusqu'à 95 kg.: 1. Mac Chittenden (GB); 3. Philippe Montavon (Suisse); 5. Gil Kraehenbuhl (Suisse); Peter Walter (Suisse) éliminé au tour préliminaire. - Plus de 95 kg.: 1. Artur Schnabl (RFA); 3. Jean Zinniker (Suisse) grâce à un succès par yuko sur Arthur Matt (GB) troisième des JO; 8. Clemens Jehle (Suisse).

**PARTICIPATION RECORD**

Le coach national Gubler profitait de cette manifestation, disputée par le chiffre record de 400 judokas, pour établir définitivement sa sélection pour les championnats d'Europe. Sous réserve de l'approbation du Comité national pour le sport d'élite (CNSE) Amstutz, Muller, Hagmann, Brunner, Montavon, Jehle et Zinniker se rendront du 14 au 17 mai à Debrecen (Hongrie).

Les «billets» pour Debrecen ont motivé une lutte sévère dans les hautes catégories de poids principalement. C'est ainsi que Brunner, qui participera pour la première fois aux championnats d'Europe, a décidé à son profit le duel interne qui l'opposait au Genevois Alfred Ueltschi. Dans la catégorie jusqu'à 95 kg., le champion national Kraehenbuhl devra laisser la place au Lausannois Philippe Montavon: les deux hommes se sont affrontés pour la médaille de bronze et le Romand l'a emporté par yuko sur son collègue alémanique. Amstutz, battu en finale par l'Italien Rosati sur une mauvaise décision de l'arbitre, et Hagmann, vainqueur du Suédois Stulander par ippon et troisième de sa catégorie, ont particulièrement impressionné du côté suisse.

Les «billets» pour Debrecen ont motivé une lutte sévère dans les hautes catégories de poids principalement. C'est ainsi que Brunner, qui participera pour la première fois aux championnats d'Europe, a décidé à son profit le duel interne qui l'opposait au Genevois Alfred Ueltschi. Dans la catégorie jusqu'à 95 kg., le champion national Kraehenbuhl devra laisser la place au Lausannois Philippe Montavon: les deux hommes se sont affrontés pour la médaille de bronze et le Romand l'a emporté par yuko sur son collègue alémanique. Amstutz, battu en finale par l'Italien Rosati sur une mauvaise décision de l'arbitre, et Hagmann, vainqueur du Suédois Stulander par ippon et troisième de sa catégorie, ont particulièrement impressionné du côté suisse.

**RÉSULTATS**

**60 kg.:** 1. Felice Mariani (Italie, champion d'Europe). Luc Chanson éliminé sans victoire. - **65 kg.:** 1. Sandro Rosati (Ita); 2. Piero Amstutz (Suisse). - **71 kg.:** 1. Claude Devos (Bel). Willi Muller éliminé au quatrième tour. - **78 kg.:** 1. Neil Adams (GB, champion d'Europe); 3. Thomas Hagmann (Suisse) grâce à une victoire par ippon sur Ulf Stulander (Suède). - **86 kg.:** 1. Wyndham Williams (GB); 8. Urs Brunner; 12. Alfred Ueltschi (Suisse).

**Handball**

**Changement de formule en ligue nationale A**

Réunie en assemblée ordinaire à Aarau, la ligue nationale de la Fédération suisse de handball a décidé de modifier la formule du championnat pour ce qui concerne la ligue nationale A masculine et féminine. Ce championnat se déroulera dès la saison prochaine en deux phases, avec un tour de qualification, puis un tour final et un tour de relégation. Ainsi, au lieu de dix-huit matchs, chaque équipe disputera 28 rencontres. Consécutivement à cette décision, la compétition dénommée «Coupe en salle», qui constituait en quelque sorte un tour supplémentaire pour la ligue nationale, a été supprimée.

Par ailleurs, la ligue nationale a décidé d'introduire un contrôle antidopage. Enfin, Frank Schwammburger (Aarau) a été désigné à l'unanimité président de la Commission de la ligue nationale.

**Défaite suisse en Tunisie**

La jeune équipe de Suisse qui se trouve en camp d'entraînement en Tunisie a subi sa première défaite face à la Tunisie, en match représentatif disputé à Tunis devant 1500 spectateurs. Elle s'est en effet inclinée sur le score de 24-22 (13-10) face à un rival qu'elle avait battu à deux reprises le printemps dernier (20-18 et 24-6). Les joueurs helvétiques ont accumulé les fautes en défense et c'est de manière méritée que les Tunisiens, très rapides et décidés, l'ont emporté. La formation helvétique évoluait dans la composition suivante:

Ott (Kyburz); Platzer, Blattner (1 but), Iametti (3), Schaer (3), Hirsch (3), Peter Jehle (1), Sturm (7), Feigl, Hartmann, Huber (4).

**Escrime**

**Coupe des champions**

Le FC Tauberbischofsheim a remporté à Heidenheim la Coupe d'Europe à l'épée par équipes, pour la troisième fois après 1977 et 1978. Dans une réédition de la finale de l'an passé, les Allemands ont battu les Roumains de Steaua Bucarest par 9 à 2. Résultats:

**Tour préliminaire:** Tauberbischofsheim - Sion 12-4. **8e de finale:** Wroclaw - Stockholm 9-1. Heidenheim - Innsbruck 9-2. Budapest - Belgrade 8-0. Milan - Sion 9-2. **Quart de finale:** Bucarest - Wroclaw 9-6. Heidenheim - saint-Maur 9-2. Tauberbischofsheim - Budapest 9-6. Moscou - Milan 9-2. **Demi-finales:** Bucarest - Heidenheim 9-5. Tauberbischofsheim - Moscou 9-3. **Finale:** Tauberbischofsheim - Steaua Bucarest 9-2.

**Coupe européenne**

L'équipe ouest-allemande du Tus Nettelstedt a remporté la Coupe d'Europe des vainqueurs de Coupe de Handball masculin en battant l'équipe ouest-allemande du SC Empor Rostock par 17 à 14 (8-6), à Luebeck. A l'aller, Rostock l'avait emporté par 18 à 16.

VAL-DE-TRAVERS

VAL-DE-TRAVERS

VAL-DE-TRAVERS

## Incendie de forêt au-dessus de Môtiers

Samedi après-midi, une parcelle de forêt située au-dessus de Môtiers à Riaux, s'est enflammée. Sans la prompt intervention des pompiers du Centre de secours du Val-de-Travers et ceux de Môtiers, le sinistre qui a tout de même détruit un petit chalet aurait pu prendre une ampleur catastrophique, car la bise soufflait avec violence.

Comme chaque samedi, M. Delay, de Môtiers, se rend à Riaux pour s'occuper de son rucher. Pour éviter d'être piqué, il utilise un «étouffoir», sorte de pipe dont la fumée endort les abeilles. A la suite d'une fausse manœuvre, des feuilles s'enflamment et l'incendie prend rapidement de l'ampleur. Si rapidement d'ail-

leurs qu'un chalet qui sert à ranger le matériel est aussi la proie des flammes. Le feu s'étend, rampe au pied des arbres et ravage quelque 500 mètres carrés de forêt.

Devant l'ampleur du sinistre, M. Delay lance l'alarme en appelant les hôtes du chalet du Ski-Club qui téléphonent aux pompiers. Ceux du Centre de secours du Val-de-Travers se rendent rapidement sur place avec le camion tonne-pompe et parviennent à éteindre les flammes. Avec l'aide des pompiers de Môtiers tout rentre rapidement dans l'ordre, mais la bâtisse est complètement détruite. De plus, l'écorce de quelques arbres a été mise à mal par le feu.

(jic - Photo Impar-Charrère)



## Week-end tragique au Vallon

# Trois jeunes gens trouvent la mort dans deux accidents mortels

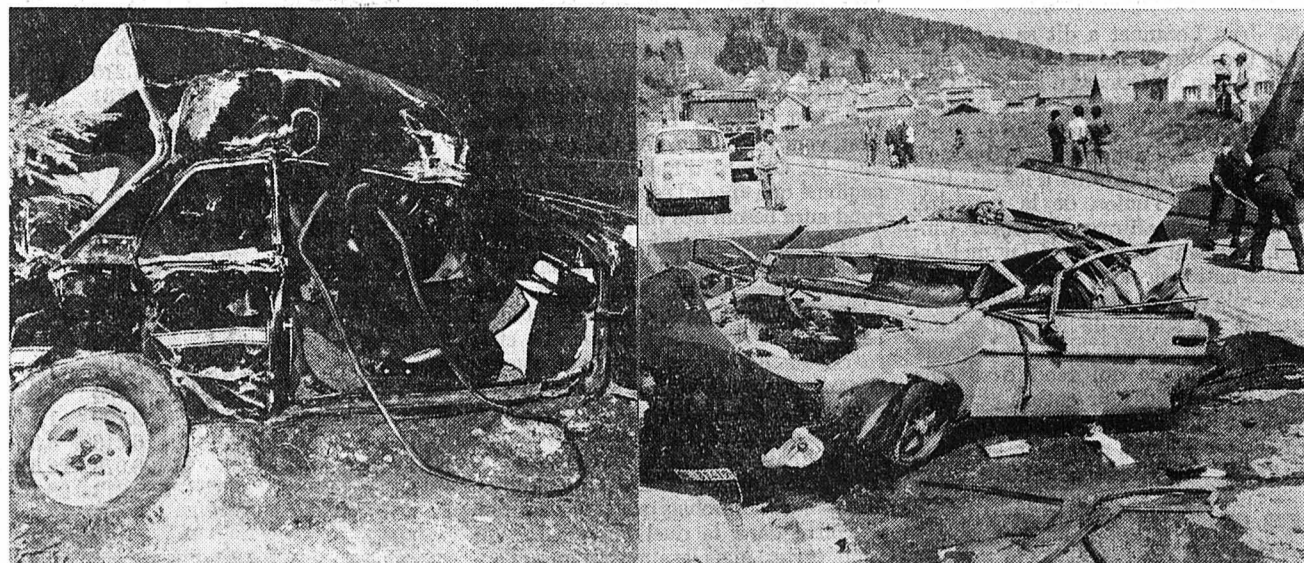

A gauche la voiture de M. Clavel. A droite, celle des Covassons qui a frappé le pilier du pont (à l'extrême droite sur notre photo) avant de retomber. (Photos Impar-Charrère)

Trois jeunes gens sont morts samedi, dans des circonstances horribles, sur les routes du Val-de-Travers. La première victime, M. Roland Clavel, 25 ans, de la Châtagne, s'est tué au volant de sa voiture à Bellevue, entre le Cernil et les Bayards. Quelques heures plus tard, deux jeunes portugais de Couvet, MM. Joao Gonçalvès et Arcillo Pinto-Dias, âgés respectivement de 29 et 21 ans ont perdu aussi la vie, mais sur la «Pénétrante» à Boveresse. Ces deux accidents mortels qui ont jeté la consternation dans le district se sont produits à la suite d'un excès de vitesse.

Samedi, à 1 h. 15, au volant de sa puissante voiture, M. Roland Clavel descend à vive allure la route qui relie le Cernil aux Bayards. A la sortie d'un léger virage à gauche le conducteur perd la maîtrise du véhicule qui mord tout d'abord le talus situé à droite. Déséquilibrée, l'automobile se met en travers et glisse sur le bitume pendant une soixantaine de mètres environ. Finalement, elle sort de la route à gauche, fait un vol plané au-dessus d'une clôture, fracasse un sapin et vient se jeter avec violence contre trois arbres plus solides. M. Clavel éjecté est tué sur le coup. Quelques minutes plus tard, un automobiliste donne l'alarme. L'ambulance du Val-de-Travers transporte le corps à l'Hôpital de Fleurier où l'on ne peut que constater le décès du jeune homme.

### À BOVERESSE

Douze heures plus tard, deux jeunes Covassons vont également trouver la mort, mais à Boveresse cette fois.

Il est 14 h. 20, au volant de sa nouvelle et puissante voiture, M. Joao Conçalvès circule sur la «Pénétrante» en direction de Fleurier. Arrivé à Boveresse, le conducteur qui roule à grande vitesse se trouve tout à coup derrière un char de bois tiré par une jeep. Comme l'allure des

deux véhicules est très différente, M. Conçalvès doit freiner en catastrophe pour éviter de tamponner l'arrière du char. Au cours de cette manœuvre, la voiture dévie à gauche,

grimpe sur le trottoir puis se trouve déséquilibrée par le talus. Projeté dans les airs, le véhicule termine sa course cinq mètres plus loin, contre le pilier du pont du cimetière. C'est le toit qui frappe le béton en premier et écrase de ce fait le conducteur et son passager, M. Arcillo Pinto-Dias. De l'automobile qui est retombée sur le côté droit de la chaussée, le pilote de l'ambulance M. Marcel Lebet, retire les deux corps des jeunes gens qui sont transportés à l'Hôpital de Couvet où leur décès est constaté. (jic)

## PAYS NEUCHÂTELOIS

### Association neuchâteloise des auberges de la jeunesse La nouvelle auberge de La Chaux-de-Fonds, un magnifique stimulant

Le canton de Neuchâtel dispose de trois auberges de la jeunesse: à La Chaux-de-Fonds, à Neuchâtel et à Gorgier. Cette dernière a été le cadre, samedi, de l'assemblée générale présidée par M. Francis Tanner, de Petit-Martel.

L'année dernière, les mauvaises conditions atmosphériques ont entraîné une légère diminution des nuitées, constatation faite sur le plan suisse également.

**La Chaux-de-Fonds.** - L'auberge, sise Fritz-Courvoisier 27, dispose de 78 lits; en 1980 elle a accueilli 2359 hôtes qui ont passé 3783 nuitées.

**Neuchâtel.** - Sise au Suchiez, l'auberge a reçu 4216 visiteurs qui ont occupé les 66 lits pendant 5864 nuits au total.

**Gorgier.** - Au centre du village, rue du Centre 17, l'auberge de Gorgier bénéficie d'un jardinet qui surplombe le lac. Les 47 lits ont été occupés pendant 2531 nuits par 1054 hôtes.

Au total pour le canton: trois auberges; 191 lits; 7629 visiteurs en 1980 qui ont passé 12.178 nuitées (80.000 sur le plan suisse). La section de Neuchâtel compte 1365 membres, la Fédération suisse plus de 91.000, une augmentation est enregistrée par rapport à 1979, ce qui prouve la nécessité des auberges.

### ACCUEILLIR DES PERSONNES HANDICAPÉES

L'assemblée a voté une modification de ses statuts afin de favoriser le séjour dans les auberges aux personnes handicapées. Les bâtiments qui pourront subir des restaurations pour éliminer les barrières architecturales seront aménagés à cet effet. Les auberges reçoivent de plus en plus souvent des groupes d'écoliers qui vivent des «semaines vertes», ou des groupements divers. L'accueil de défavorisés permettra de nouer d'excellents contacts entre jeunes et moins jeunes, ceux ayant la chance de bénéficier d'une excellente santé ou au contraire étant handicapés.

### LA CHAUX-DE-FONDS: LES TRAVAUX SE POURSUIVENT

Un immeuble a pu être acquis rue du Nord 57, qui deviendra une auberge de la jeunesse modèle puisque les travaux de transformation tiennent compte des besoins des personnes handicapées. Les responsables à la tête desquels se trouve M. Gilbert Guye, espèrent trouver les fonds nécessaires pour payer les factures, grâce à diverses subventions et dons. Leur vœu: compter 7000 nuitées dans un avenir prochain. Le déménagement est prévu pour l'automne. RWS

### mémento

#### Val-de-Ruz

Pharmacie de service: dès 19 h., sur appel téléphonique, Pierviovanni, Fontainemelon, tél. 53 22 56; non réponse, tél. 53 22 87.

Main-Tendue: tél. 143.  
Hôpital et maternité, Landeyeux: tél. 53 34 44.

Aide familiale: tél. 53 10 03.  
Ambulance: tél. 53 21 33.

Soins à domicile: lundi, mercredi, vendredi, 17 h. 30 - 18 h. 30. Tél. 53 15 31.

Protec. suisse des animaux: tél. 53 36 58.

#### Val-de-Travers

Couvet, cinéma Colisée: 20 h. 30, Psy.  
Centre d'informations touristiques: gare Fleurier, tél. 61 10 78.

Fleurier, Centre de rencontre: 14-22 h.  
La Main-Tendue: tél. 143, 20" d'attente.  
Hôpital de Fleurier: tél. 61 10 81.

Ambulance: tél. 61 12 00 et 61 13 28.

SOS alcoolisme: tél. (038) 33 18 90 et 61 31 81.

Hôpital et maternité de Couvet: tél. 63 25 25.

Fleurier infirmière visit.: tél. 61 38 48.

Police cantonale: tél. 61 14 23.

Police (cas urgents): tél. 117.

Police du feu: tél. 118.

Centre de secours du Val-de-Travers: tél. 63 19 45; non-réponse: 63 17 17.

Fleurier, service du feu: tél. 61 12 04 ou 118.

### IN MEMORIAM

**Raymond MICHEL**

1979 - 27 avril - 1981

Deux ans déjà que tu nous as quittés, mais ton souvenir est toujours vivant.

Tes enfants.

4468

### Décès au Val-de-Travers

Le 25 avril, M. Roland Clavel, 25 ans, La Brévine. - Le 25 avril, M. Arcillo Pinto-Dias, 22 ans, à Couvet. - Le 25 avril, M. Joao Gonçalvez, 29 ans, à Couvet.

### LA SOCIÉTÉ DE TIR SPORTIF DE PESEUX

a le triste devoir de faire part du décès de

**Monsieur  
Roland CLAVEL**

membre actif de la section.

36571

### LE CLUB DE BILLARD DE LA CHAUX-DE-FONDS

a le pénible devoir d'annoncer le décès de

**Monsieur  
René SOGUEL**

Membre honoraire

61959

### LE CLUB D'ACCORDÉONISTES «LE LOCLE»

a le pénible devoir d'informer ses membres du décès tragique de

**Johann BEZ**

membre actif de la société.

61957



Il me fait reposer dans de verts pâturages;  
Il me mène le long des eaux tranquilles.

Ps. 23, v. 2.

Repose en paix cher papa et grand-papa.

Monsieur et Madame Marc Wirth-Genzoni et leurs enfants Marc et Dominique;

Les descendants de feu Léon Hurni, ainsi que les familles parentes et alliées, ont le grand chagrin de faire part du décès de

**Monsieur  
Léon WIRTH**

leur cher et regretté papa, beau-papa, grand-papa, beau-frère, oncle, cousin, parent et ami, que Dieu a rappelé à Lui jeudi, dans sa 82e année, muni des sacrements de l'Eglise.

LA CHAUX-DE-FONDS, le 23 avril 1981.

La cérémonie et l'incinération ont eu lieu dans l'intimité de la famille.

Domicile de la famille: Vieux-Patriotes 49.

IL NE SERA PAS ENVOYÉ DE LETTRE DE FAIRE-PART, LE PRÉSENT AVIS EN TENANT LIEU.

61956

### RONDE-CHAUX, LA BRÉVINE

Madame et Monsieur Fernand Clavel-Besse, à La Brévine;  
Madame Florence Collet-Clavel et ses enfants Yvan et Corinne, à Neuchâtel;

Madame Elisa Clavel, à Cheseaux;  
Madame et Monsieur Edmond Besse-Magnenat, à Lignerolle;

Madame et Monsieur Jean Wattelet-Besse, à Belmont-sur-Lausanne;  
Madame et Monsieur Jules Duvoisin-Besse, leurs enfants et petit-fils, à Vuflens-la-Ville;

Madame Clémence Chapuis et famille, à Lausanne, ainsi que les familles parentes et alliées, ont la grande douleur de faire part du décès de

**Monsieur  
Roland CLAVEL**

leur cher et bien-aimé fils, frère, oncle, filleul, neveu, cousin et ami, enlevé à leur tendre affection le samedi 25 avril 1981, à la suite d'un tragique accident de la route, dans sa 25e année.

RONDE-CHAUX, LA BRÉVINE, le 25 avril 1981.

Pourquoi si vite ?  
Nous ne t'oublierons jamais.

Culte au temple de la Brévine demain mardi à 13 heures.

L'ensevelissement aura lieu mardi 28 avril à Bettens.

Culte au temple de Bettens à 15 h. 30.

Le corps repose à l'Hôpital de Fleurier.

Domicile de la famille: Monsieur et Madame Fernand Clavel, Ronde-Chaux, La Brévine.

IL NE SERA PAS ENVOYÉ DE LETTRE DE FAIRE-PART, LE PRÉSENT AVIS EN TENANT LIEU.

61958

