

L'IMPARTIAL

FEUILLE D'AVIS DES MONTAGNES / FONDÉE EN 1806

70 centimes

QUOTIDIEN NEUCHÂTELOIS ET JURASSIEN PARAISSANT À LA CHAUX-DE-FONDS

Administration ☎ (039) 21 11 35
Rédaction

Nullement intimidé par les menaces de sanctions économiques

L'Iran passe à la contre-attaque

Un an jour pour jour après le départ du chah, et à neuf jours des élections présidentielles, l'Iran est déterminé à ne pas se laisser intimider par les menaces de sanctions économiques. Au contraire, il prend les devants et menace de réduire de moitié sa production pétrolière si le Japon et l'Europe occidentale se joignent aux sanctions économiques prises par les Etats-Unis. En outre, l'Iran n'a toujours pas renoncé à faire extraditer l'ex-chah. Il avait à cet effet entamé des discussions à un haut niveau avec le gouvernement panaméen. Le retour de l'ancien

souverain à Téhéran et la restitution de ses biens à l'Iran sont les deux conditions de la libération des 50 otages détenus depuis le 4 novembre à Téhéran.

L'ARME DU PÉTROLE

L'Iran est prêt à réduire sa production de pétrole au besoin à seulement un million et demi de barils par jour — le minimum nécessaire pour faire face à ses propres besoins de carburants — si le Japon et l'Europe occidentale suivent les Etats-Unis en décrétant des sanctions économiques contre l'Iran. Au cours d'une conférence, hier à Téhéran, le ministre iranien du pétrole, M. Ali Akbar Moïnfar, a déclaré que « tout pays qui participerait à des sanctions contre l'Iran serait privé de pétrole ». M. Moïnfar a indiqué que la production actuelle se situait entre 3 et 3,5 millions de

barils par jour. Il a en outre opposé un démenti à des informations selon lesquelles la production serait tombée à 2 millions de barils, tout en admettant qu'il pouvait y avoir des fluctuations.

► Suite en dernière page



Il y a un an le chah et sa femme quittaient Téhéran. A l'aéroport de la capitale iranienne un soldat baissait les pieds du souverain. Depuis lors... (Bélino AP)

Sur l'aérodrome romain de Léonard de Vinci

Un vol énorme et audacieux

Deux malfaiteurs s'emparent de 4 millions de francs dans la soute d'un avion de la Swissair

Deux audacieux voleurs, revêtus d'uniformes d'employés de l'aérogare et équipés d'un émetteur-récepteur radio, ont arrêté, hier, un avion de la Swissair, qui était sur le point de décoller de l'aérodrome romain Léonard de Vinci à destination de Zurich. Ils ont ouvert le panneau de la soute du compartiment du fret et se sont emparés de deux sacs contenant près de quatre millions de francs en espèces.

D'après la police, les deux voleurs, qui étaient à bord d'un petit camion Fiat, portant les lettres « A. R. » — aérodrome de Rome — ont demandé, par radio, au pilote de s'arrêter afin de pouvoir procéder à une vérification d'une fuite de carburant. Ils ont alors gagné rapidement l'avion,

ouvert le compartiment de fret et volé les sacs.



Le véhicule que les deux malfaiteurs ont utilisé pour commettre leur vol. (Bélino AP)

Après l'invasion de l'Afghanistan

Clivage entre la droite et la gauche européennes

De l'avis des spécialistes américains, les Soviétiques s'exposent probablement à « une période difficile prolongée » en Afghanistan et ils pourraient avoir à y envoyer des renforts.

Sur le plan militaire, les informations provenant d'Afghanistan sont rares, et difficilement contrôlables. Sur le plan diplomatique, alors que les condamnations se multiplient — le Parlement européen et la Roumanie ont joint leur voix au concert des protestations — les Américains souhaitent que « la porte soit laissée ouverte à la poursuite de la paix ».

C'est ce qu'a déclaré le secrétaire d'Etat adjoint, M. Warren Christopher, qui après Londres, Rome et Bruxelles, s'est rendu hier à Bonn et Paris.

► Suite en dernière page

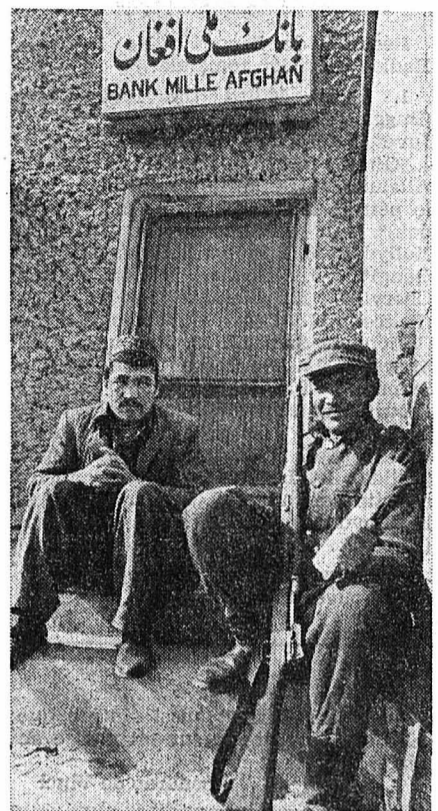

Soldats afghans devant la porte d'une banque à Kaboul. (Bélino AP)

OPINION

Battements de cœur

Diablos de Loclois ! Il se trouve parmi eux des gens qui, après avoir chatouillé la nanoseconde, découpé le temps en tranches infimes et imperceptibles, s'occupent maintenant de régler les battements de cœur de leurs semblables.

La maîtrise du temps de vie et de sa qualité, après sa mesure.

Et ils s'acquittent si bien de cette tâche nouvelle, que le monde très sérieux de la chirurgie cardiaque compte désormais avec eux.

Dans le courant des mois passés, cardiologues, chirurgiens, professeurs, chefs de services hospitaliers, spécialistes, techniciens et personnes intéressées à l'implantation et à la technologie des stimulateurs cardiaques, se rendirent au Locle afin de visiter l'usine où ces appareils sont produits.

Sur le plan local c'est un événement. L'introduction d'un stimulateur cardiaque de fabrication suisse avait été considérée comme tel du reste dans les cercles spécialisés où elle avait été très remarquée. Dans cette branche d'activité particulière, on avait de plus été frappé par la rapidité avec laquelle les nouveaux-venus avaient connu la réussite.

Succès technique sans doute, mais aussi commercial. Car, sur les marchés internationaux que se disputent une vingtaine de marques mondialement réputées — un chiffre qui montre combien le club est fermé — n'entre pas qui veut !

On ne force pas la porte des grands patrons de la médecine avec des promesses ou de la publicité. Mais avec des faits. Il va sans dire que les chirurgiens choisissent d'implanter dans le corps de leurs patients des appareils dont — on s'en doute — la fiabilité est assurée à cent pour cent, puisqu'ils sont conçus pour être capables d'empêcher le décès subit du malade en cas de crise.

Pour tout dire la vente commence à l'usine. En ce sens que le cardiologue à l'affût du meilleur, n'hésite pas à venir sur place afin de s'assurer de la qualité de l'appareil, d'examiner non seulement les étapes de sa construc-

tion, mais aussi le sérieux des multiples contrôles qui commencent déjà par les tests très sévères subis par tous les composants. Des tests plus sévères que ceux de la NASA ! A ce titre, la visite de l'entreprise constitue la meilleure publicité qui soit...

On verra dans les pages intérieures de cette édition, comment l'élaboration d'une production, puis d'une organisation de distribution spécialisée n'a rien de commun avec celles d'autres produits.

Roland CARRERA

► Suite en dernière page

Les relations soviéto-américaines Certaines limites ne seront pas franchies Tel est l'avis de la communauté intellectuelle yankee

— De notre correspondant aux Etats-Unis, Louis WIZNITZER —

Les relations soviéto-américaines continueront pendant un certain temps à se dégrader et traverseront une phase qu'on peut à juste titre qualifier de Guerre froide II. Mais les deux super-grands éviteront de s'affronter directement. Tel est du moins l'avis de la communauté intellectuelle américaine. En dernière analyse, les USA et l'URSS continueront à respecter leurs intérêts vitaux réciproques et se garderont de franchir certaines limites. En fait, une sorte d'entente tacite continuera à régner entre eux, même lorsque les tensions s'aggraveront et que des incidents de parcours relativement inquiétants se produiront.

INTERPRÉTATION ABUSIVE

Pour Seydom Brown, professeur de science politique à Brandeis University, la presse américaine a trop simplifié les choses en affirmant qu'elle « entendait sonner le glas de la détente ». Le mot détente ne lui a jamais plu en raison notamment de son ambiguïté : en français il indique une décontraction mais aussi — avoir le doigt sur la détente — un instrument de violence. De son côté, Sonnenfeld, qui fut le bras droit de Henry Kissinger et l'architecte No. 2 de la dite détente, aujourd'hui installé au

Brookings Institute, estime aussi qu'on a donné à ce mot une interprétation abusive: « Il ne veut pas dire qu'on n'enregistre pas de tensions » et ajoute : « A l'avenir les relations entre les deux pays seront beaucoup plus complexes. » L'URSS, selon lui, est une puissance expansionniste et ambitieuse. Elle n'a pas cessé de l'être pendant la détente et sa rivalité avec les Etats-Unis va prendre à présent une forme plus dynamique et plus complexe. C'est aux Etats-Unis de fournir la preuve au Kremlin qu'il ne saurait impunément

annexer purement et simplement d'autres pays et étendre son empire par le recours à la force brute.

DÉCEPTION

La détente visait à freiner l'impérialisme soviétique en le liant par de nombreux accords commerciaux facilitant le développement économique de l'URSS, mais l'incitant aussi à se comporter de manière légale et civilisée. M. Brown pense que l'invasion de l'Afghanistan n'a pu véritablement surprendre M. Carter et M. Vance. Plutôt elle les aura déçus. « Si le gouvernement se dit choqué, c'est qu'en fait il est déçu » nous dit-il.

DEUX SENS

A l'extrême droite, Charles Burton Marshall, de la John Hopkins University, fondateur du « comité pour le danger présent », qui s'opposa toujours à la détente, explique qu'elle n'avait pas le même sens pour les Etats-Unis et pour l'URSS. « En fait, dit-il, elle signifiait, selon le vieil adage russe, que ce qui est à moi est à moi et que ce qui est à

toi peut être négocié... » Et d'ajouter : « Pour nous la détente signifiait coopérer, pour l'URSS elle voulait dire que les obstacles s'opposant à la réalisation de ses ambitions planétaires étaient levés ». Il craint que, passée l'irritation actuelle ressentie à Washington, l'Amérique ne retombe une fois de plus dans sa passivité et sa résignation face à l'hégémonie effrénée des Soviétiques.

THÈSES OPPOSÉES

Pour M. Seydom Brown, l'annexion de l'Afghanistan « ne mérite pas cet excès d'indignité ». Ce pays était déjà, depuis plusieurs années tombé sous l'« influence » soviétique et gravitait dans l'orbite de l'URSS. De toute manière l'initiative soviétique doit être considérée comme de type défensif : il s'agissait de dresser une digue contre un déferlement de fanatisme islamique sur les populations musulmanes soviétiques. Cette thèse, qui est soutenue dans certains milieux du département d'Etat, est rejetée par M.

► Suite en dernière page

AUX PONTS-DE-MARTEL

Un grand éclat de rire

Lire en page 5

DANS LE VAL-DE-RUZ

Incendie

BAS DU CANTON DE NEUCHÂTEL

Candidats socialistes au Conseil d'Etat

Lire en page 7

SKI ALPIN

Les Suissesses toujours en verve

Lire en page 16

A LA CHAUX-DE-FONDS

Succès du Mémorial Dolfi Freiburghaus

Lire en page 18

NOTRE UNIVERSITÉ ET NOUS



Les facultés se présentent

Depuis quelques mois, l'Université essaie d'exposer dans cette chronique les problèmes qui se posent à elle et qu'elle souhaite voir mieux connus et compris par le grand public. Après des questions d'ordre général, intéressant l'ensemble de l'Université, quelques articles traitent dans les semaines à venir des problèmes spécifiques à chacune des facultés.

Rappelons que l'Université de Neuchâtel compte quatre facultés: lettres; sciences; droit et sciences économiques; théologie. Aujourd'hui, le doyen Zimmermann présente la Faculté des lettres.

Les disciplines enseignées à la Faculté des lettres (qui pourrait aussi bien s'intituler « Faculté des

lettres et des sciences humaines ») sont les suivantes:

— disciplines principales: philosophie, grec, latin, français moderne, français du Moyen Age, allemand, anglais, italien, espagnol, linguistique, histoire, archéologie préhistorique et classique, géographie, et ethnologie;

— disciplines secondaires: logique, arabe, russe, histoire de l'art, muséologie, et psychologie.

Certains enseignements spécialisés sont intégrés aux disciplines principales et secondaires, ou figurent au programme à titre de branches complémentaires. Ainsi: la dialectique, la linguistique romane, la littérature comparée, la civilisation hébraïque et juive, le sanskrit, la pédagogie, le journalisme.

Un cours pour la formation d'orthophonistes, un Séminaire de français moderne pour étudiants de langue étrangère et un Centre de linguistique appliquée sont rattachés à la Faculté des lettres.

A côté des travaux de recherche menés en relation avec les disciplines d'enseignement, la Faculté entend s'affirmer par un effort de recherche original et plus intense dans un nombre restreint de disciplines. Elle a ainsi défini quelques centres de gravité qui constituent ses spécialités dans le contexte romand ou suisse. Ce sont: le Centre de recherches sémiologiques, le Centre de recherches ethnologiques, le Centre de dialectologie romande et de français régional, le Centre d'études historiques sur les relations franco-suisse, et le Centre de recherches en archéologie préhistorique.

Le rectorat

Problèmes de la Faculté des Lettres

— par Georges Denis Zimmermann

Doyen de la Faculté des Lettres de l'Université de Neuchâtel —

A quoi sert une Faculté des Lettres? Certains poussent le goût du paradoxe jusqu'à répondre que sa principale vertu est de ne « servir » à rien; mais un paradoxe peut être une vérité surprenante plutôt qu'une absurdité, et on peut défendre l'idée que, dans un monde obsédé par le rendement matériel, il est bon qu'il existe des oasis où la réflexion se poursuit d'une manière indépendante et désintéressée. Toutefois, à force de défendre une telle théorie les Facultés des Lettres se sont rendues impopulaires, et elles doivent se trouver d'autres justifications. On peut constater d'abord qu'en Suisse il n'est pas vrai que, plus que n'importe quelles autres écoles, elles fabriquent de futurs chômeurs. Parmi les services sociaux qu'elles rendent, celui qui vient le plus vite à l'esprit est la formation des futurs professeurs de l'enseignement secondaire inférieur et supérieur: le fait est qu'un bon nombre de licenciés enseignent à l'issue de leurs études. Ce n'est pourtant pas le seul débouché: certains licenciés en lettres font carrière dans le monde de l'information et de l'édition, dans la diplomatie ou ailleurs. Un autre service que l'on peut rendre à la communauté est d'offrir la possibilité d'accéder aux études après la première jeunesse, afin d'améliorer des qualifications professionnelles ou tout simplement pour garder l'esprit agile; la Faculté des Lettres de l'Université de Neuchâtel a déjà fait un effort dans ce sens, mais elle doit encore développer les structures appropriées. Il reste que la réflexion et la recherche sans application immédiate doivent demeurer une part importante de l'activité d'une telle Faculté, comme de toute institution universitaire. Pour l'enseignant, la recherche est un facteur de dynamisme; pour l'étudiant, c'est l'occasion permanente de juger les buts de la formation de base qui lui est donnée; enfin les résultats de ces travaux peuvent à plus ou moins longue échéance contribuer à la connaissance de l'homme.

Bien qu'il soit possible de multiplier les justifications, les Facultés des Lettres n'ont pas bonne presse. On accuse leurs enseignants de vivre dans des tours d'ivoire et d'y couper les cheveux en quatre, de manquer d'imagination et de s'attarder dans le passé — mais étant donné qu'on les accuse aussi parfois de se mêler des affaires de la cité au lieu de se cantonner dans des sujets anodins, d'être trop fantaisistes et de s'enticher d'idées redoutablement nouvelles, il leur est permis de ne

pas accorder trop d'importance à ces critiques-là. On ne peut pas écarter aussi aisément des reproches fondés sur la quantité d'étudiants en lettres qui n'achèvent pas les études entreprises: cela n'est pas plus marqué à Neuchâtel qu'ailleurs, mais pas moins sensible non plus. Il faut savoir que les étudiants dont les motivations sont incertaines sont au départ plus nombreux dans les Facultés des Lettres, parce que l'éventail des intérêts possibles y semble vaste et la nécessité d'un choix définitif est retardée d'autant. Il n'est pas du tout certain qu'il soit mauvais de fournir ainsi un refuge provisoire, le temps de voir peut-être une vocation s'éveiller; des témoignages montrent qu'un séjour en faculté non sanctionné par un diplôme peut être tout autre chose qu'un échec: un enrichissement.

Il n'en est pas moins vrai qu'une Faculté des Lettres, comme toute chose sérieuse, est problématique. Elle l'est d'une double façon, puisque d'une part elle concentre son attention sur les problèmes humains les plus ardues et d'autre part son existence pose des problèmes pour lesquels il n'y a pas de solutions toutes faites. Pour dissiper certains malentendus, il peut être utile de faire connaître au moins quelques unes de ces tensions internes, dont la multiplicité peut être considérée comme stimulante quand bien même elle crée des difficultés.

L'une de ces tensions est due à la coexistence dans la même institution de disciplines littéraires ou classiques et de disciplines qui ont une vocation scientifique, telles que la linguistique moderne, la psychologie, l'ethnologie et la géographie. Entre ces deux groupes que l'histoire et la philosophie aspirent peut-être à concilier, il y a un bon équilibre à établir et des collaborations à instaurer. Une autre difficulté, partiellement liée à la première, est l'opposition entre la tendance à tout réduire à des structures formelles (ceux qui sont hostiles à une telle orientation parlent de jeux gratuits et de terrorisme jargonant) et la tendance à privilégier l'intuition ou les positions éthiques et les jugements de valeur (les adversaires de cette attitude pensent la condamner en la qualifiant d'« humanisme moralisateur »). La synthèse souhaitable n'est pas facile à trouver.

On ne manque pas d'opposer aussi connaissances générales et spécialisation: les uns prétendent réagir contre l'atomisation et le cloisonnement des connaissances et ils rappellent qu'en voulant en savoir le plus possible sur un sujet de plus en

plus limité on accroît surtout l'ignorance; d'autres estiment que savoir un petit peu de tout serait ne pas savoir grand chose, puisque l'acquisition d'une qualification plus avancée ne peut vraiment se faire qu'au prix de la concentration sur un certain domaine... mais ce dilemme est celui du monde moderne tout entier. Dans les Facultés des Lettres, on tend également à opposer méthodes et matières, savoir-faire et érudition, la capacité à acquérir ou utiliser l'information et cette information elle-même. On affirme qu'il ne s'agirait plus d'inculquer des faits mais plutôt des modes de pensée, de donner à chaque étudiant les moyens de construire un savoir par lui-même et de porter sur tout un jugement critique. Mais il semble que cette tarte à la crème de la pédagogie moderne commence à tourner: on ose à nouveau rappeler que, s'il est bon de développer l'initiative et l'autonomie de l'étudiant, il y a aussi un savoir à transmettre.

Enfin il faut signaler une opposition passablement vaine entre passéisme et modernisme. A vrai dire, c'est moins à l'intérieur de la Faculté des Lettres neuchâteloise que l'on tranche ces positions que dans l'esprit de donneurs de conseils extérieurs: on a ainsi pu récemment, dans un rapport, reprocher à cette Faculté de parler d'Yves Bonnefoy et de Jacques Brel avant de s'assurer si l'on connaît Lamartine et Musset, tandis que d'un autre côté on lui reprocherait de ne pas parler de Vasarely avant de remonter (si c'est absolument nécessaire) à Lascaux. Du point de vue de la Faculté des Lettres, encore que sur ce plan non plus un bon équilibre ne soit pas facile à réaliser, ce problème paraît moins sérieux que d'autres. Qui donc ignorerait que l'étude du passé n'a de sens que si elle nous aide à vivre aujourd'hui et demain, et d'autre part qu'il ne peut y avoir de véritable compréhension du monde dans lequel nous vivons sans référence au passé?

Entre les vrais problèmes et les fausses querelles, la Faculté des Lettres de l'Université de Neuchâtel a fort à faire. Elle ne prétend avoir atteint la perfection en rien, mais elle entend jouer sa partie dans l'évolution du monde contemporain, et il faut lui donner les moyens nécessaires pour poursuivre ses recherches et présenter de plus en plus efficacement à ses étudiants les multiples matières des disciplines qu'elle couvre ainsi que les compétences techniques et méthodologiques de base, tout en favorisant leur ouverture d'esprit.

• éphéméride •

Jeudi 17 janvier 1980, 17e jour de l'année

FÊTES A SOUHAITER :

Antoine, Anthony, Roseline

PRINCIPAUX ANNIVERSAIRES HISTORIQUES :

1979. — Le président Carter lance un appel à l'ayatollah Khomeiny, en exil en France, lui demandant de donner une chance au nouveau gouvernement iranien.

1978. — Des négociations de paix s'ouvrent à Jérusalem entre les ministres des affaires étrangères israélien, égyptien et américain.

1974. — Accord égypto-israélien sur le désengagement des forces militaires des deux pays le long du Canal de Suez.

1959. — Le Sénégal et le Soudan forment le Mali.

ILS SONT NÉS UN 17 JANVIER:

le Pape Pie V (Antonio Ghislieri) (1504-1572); l'écrivain russe Anton Tchekhov (1860-1904).

ANNONCÉ A NEUCHÂTEL

Michel Jonasz

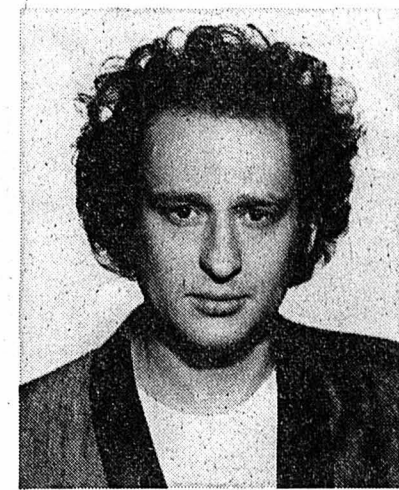

Il a touché à tout: peinture, théâtre, musique, avant de découvrir sa véritable voie, celle de la chanson. Il vient de triompher à l'Olympia en y interprétant notamment plusieurs nouvelles chansons de son récent album « Les années 80 commencement ». C'est ce même spectacle, accompagné par des musiciens de talent, que tous les amateurs de chanson française de qualité pourront applaudir dimanche soir au Temple du Bas, à Neuchâtel. Michel Jonasz y donnera une unique récitation, durant laquelle on pourra apprécier l'originalité d'un des meilleurs représentants de la nouvelle chanson francophone. (imp)

Un bateau expédié en Afrique en pièces détachées

Un bateau de 50,7 m. de long sur 9,7 m. de large est envoyé en pièces détachées au Malawi. Décomposé en 40 colis et 35 conteneurs, le « Mtendere » a été embarqué à Lübeck-Travemünde, où il a été construit, à destination de Nacala (Mozambique). Le dernier trajet, qui doit le mener dans la baie des Singes sur le lac Malawi, sera réalisé par train et camions. Avant d'être expédié de la sorte, tous les éléments ont été assemblés et agrafés à la manière d'un costume « bâti » par les tailleurs. L'essayage a montré que toutes les pièces concordent. Fin mars 1980, après la saison des pluies, le montage final commencera sur le lac Malawi: 25 techniciens allemands et 120 autochtones y participeront. Six mois plus tard, le « Mtendere », capable d'emporter 420 passagers, entrera au service de l'administration des chemins de fer du Malawi. (dad)

CINEMA - THEATRE - MUSIQUE
PEINTURE - SCULPTURE - LITTÉRA
TURE - SCIENCES - CUISINE
EDUCATION - MODE - JEUX
CINEMA - THEATRE - MUSIQUE
PEINTURE - SCULPTURE - LITTÉRA
TURE - SCIENCES - CUISINE
EDUCATION - MODE - JEUX
CINEMA - THEATRE - MUSIQUE
PEINTURE - SCULPTURE - LITTÉRA
TURE - SCIENCES - CUISINE
EDUCATION - MODE - JEUX

HIT-PARADE

Résultat de l'enquête No 1 de la Radio-Télévision romande:

1. Video Killed the Radio Star (Buggles).
2. Laura (B.O. Patrick Juvet)*.
3. Manureva (Alain Chamfort).
4. Gimme Gimme Gimme (Abba).
5. Alleluia Se (Umberto Tozzi)*.
6. Ils ont le pétrole mais c'est tout (Michel Sardou)*.
7. Toujours là (Johnny Hallyday).
8. Rappers Delight (Sugahill Gang)*.
9. Tchou tchoou (Karen Cheryl)*.
10. Message in a Bottle (Police).
11. Celui qui n'essaie pas (Véronique Sanson).
12. Jealousy (Ami Stewart).
13. No more Tears (Donna Summer - Barbra Streisand).
14. Oh! j'ours tout seul (William Sheller).
15. Locomotion (Ritz)**.
16. Aline (Christophe).
17. Il faut danser reggae (Dalida).
18. Le monde est merveilleux (Plastic Bertrand).
19. Spacer (Sheila et B. Devotion).
20. I have a Dream (Abba)**.

* En hausse cette semaine

** Nouveaux venus.

Pensée

Quel conseil n'est aussi sincère que celui que l'on donne sur un navire en péril.

Léonardo de Vinci

Intéressante innovation au Théâtre abc

Lectures publiques d'auteurs neuchâtelois

« Il ne suffit pas d'écrire un bon livre, un beau livre, un livre meilleur que les autres. Il ne suffit même pas d'écrire un livre original. Il faut constituer, ou reconstituer une unité qui a été rompue et dont la nécessité est ressentie tant par le lecteur qui est un artiste en puissance que par l'écrivain qui se croit un artiste... » Ainsi s'exprimait Henry Miller dans « Nexus ». Le temps n'a pas arrangé cette affaire, le souvenir des lectures publiques et lausannoises de Charles Dickens s'estompe dans un lointain perdu. Pas tout à fait! Depuis 1977, le « May littéraire lausannois » ressuscite, avec un succès grandissant, une tradition de rencontre entre écrivain et lecteur.

Fondée par Gil Pidoux, Jean-Marc Lorétan et Daniel Wherli, cette manifestation culturelle à but non lucratif — entrée libre — consiste à recevoir, pendant un mois, des écrivains et de les laisser s'exprimer publiquement et en toute liberté. Pour les écrivains, c'est une occasion de rencontre parfois riche d'enseignements et pour le public, celle de constater la vigueur et la diversité de la création littéraire en Suisse romande. Et c'est encore une intéressante possibilité de découvrir à l'écart des grands canaux de diffusion, car tous les artistes qui s'y risquent ne s'appellent pas Miller ou Dickens... Le « May littéraire » vit grâce à des subventions (modestes) de la Ville de Lausanne, de l'Etat de Vaud et de divers organismes privés.

PAS UN SPECTACLE

Il n'y a bien sûr aucune raison pour qu'une telle manifestation reste confinée dans les murs lausannois du « Théâtre des 3 coups ». La première tentative de faire éclater « Le May » en Suisse romande sera donc chaux-de-fonnière, vendredi et samedi soir au Théâtre abc. Ces deux soirées littéraires seront animées par des auteurs neuchâtelois. Le public n'est pas convié à un spectacle, au sens habituel du mot — l'entrée est gratuite — mais simplement à des lectures qui ne seront pas obligatoirement ponctuées de l'inévitable débat de fin de soirée.

BEAU PROGRAMME

La spontanéité des écrivains et des auditeurs peut encore modérer un programme qui, bien sûr, ne prétend pas, en deux soirées, donner la parole à tous les auteurs neuchâtelois méritant d'être écoutés. Vendredi soir, on pourra rencontrer Anne-Lise Stauffer - Grobety, Ingrid Jeannet et Gérard L'Eplattenier. Samedi, Monique Laedrach, Jean-Bernard Vuilleme et Jimmy Vaucher. Professeur à Neuchâtel, Jimmy Vaucher a mené avec deux classes terminales de jeunes filles une expérience unique en Suisse: la rédaction de deux romans collectifs qui viennent d'être publiés. Ce programme pourrait subir de légères modifications, de manière à faire place encore à quelques auteurs. (sp)

Annoncé au Théâtre, spectacles de l'Ecole de danse

Christiane Baratelli

Les élèves de l'Ecole de danse Christiane Baratelli ont préparé un spectacle qu'ils proposent à l'attention du public samedi soir et dimanche après-midi au Théâtre.

Secondée par Jean-Claude Mathieu, qui travaille actuellement chez Solange Golovine à Paris, Christiane Baratelli a élaboré une manière nouvelle de soutenir le travail à la barre. Huit élèves feront leurs exercices à la barre, tandis que des chanteurs interpréteront des airs de Faust, de la Traviata, de Carmen! Cette superposition d'éléments a-t-elle des fins divertissantes, humoristiques? Le spectateur jugera!

« Premiers pas » est un ensemble qui a été monté pour permettre aux tout petits de connaître, comme leurs camarades, les premières joies de la scène. Sur une musique folklorique basque, ils exprimeront les sentiments, évoqueront les gestes que leur suggère cette musique « Suite de danses » en forme

d'audition, sur des œuvres de Brahms, révélera la personnalité de chaque danseuse et danseur (Jean-Claude Mathieu y prend part).

« Barocco » musique de Gluck, d'après la suite de ballet de Don Juan, présente l'ensemble de la classe d'enfants et adolescents groupés dans un andante, un allegro, une « brillante ». Il y aura des costumes, des tutus de toutes les couleurs.

« Adage » extrait d'une symphonie de Mahler met en scène les élèves plus avancés. L'ensemble est structuré en corps de ballet, chorégraphes et solistes. Les costumes sont blancs, vaporeux.

Puis l'Ecole de danse a inscrit au programme de ses deux spectacles un ballet qui fascine les exécutants avant de divertir le spectateur! Il est réservé aux plus grands qui font une recherche intéressante de travail de groupe et d'improvisation sur des rythmes africains. D. de C.



(photo Bernard)

LA CHAUX-DE-FONDS • LA CHAUX-DE-FONDS • LA CHAUX-DE-FONDS

5e randonnée à ski et 4e marche d'hiver de La Chaux-de-Fonds

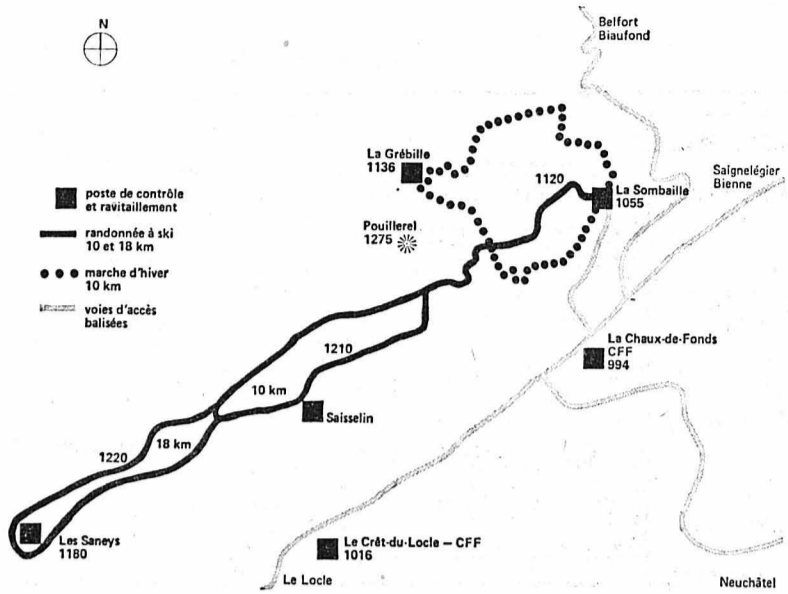

Un croquis des différents parcours.

Amateurs de ski de fond et de marche à pied, ceci est pour vous! Les 26 et 27 janvier prochain, l'ADC-Office du tourisme mettra sur pied la 5e randonnée à ski et la 4e marche d'hiver de La Chaux-de-Fonds...

Pour les amateurs de ski de fond, à l'image des précédentes éditions, un parcours de 10 kilomètres et un de 18 pour les plus chevronnés et entraînés seront jalonnés depuis le home d'enfants de La Sombaille...

Chaque participant recevra une médaille souvenir. Celle-ci, comme en 1979, 1978 et 1977, aura pour thème « Les Gardes-Temps ».

En conclusion relevons que si cette manifestation laisse un bénéfice financier, celui-ci sera entièrement destiné à l'amélioration des pistes de ski de fond de la région.

chauxorama

Encore une grève de la faim

Après la jeune Chaux-de-Fonnière qui a fait la grève de la faim en même temps qu'Edmond Kaiser et pendant le même temps, après un groupe d'autres concitoyens qui ont appuyé eux aussi la revendication de l'animateur de « Terre des hommes »...

« La grève de la faim d'Edmond Kaiser s'est terminée la semaine dernière. Elle n'a pas atteint les objectifs désirés, à savoir une mise à l'étude immédiate d'une solution interdisant les exportations d'armes. Ces manifestations ne doivent pas tomber dans l'oubli comme une vulgaire mode. De nombreuses personnes ont pris conscience de ce grave problème et un mouvement a atteint une certaine ampleur. Nous nous sentons concernés par ce problème et nous désirons prolonger ces actes de solidarité en jeûnant pendant trois jours. Nous attirons à nouveau l'attention du Conseil fédéral et de l'opinion publique sur les exportations d'armes. Cette grève « limite » se déroulera du vendredi 18 janvier au dimanche 20 janvier à minuit, à la rue David-Pierre-Bourquin 13 à La Chaux-de-Fonds. (Imp)

Septuagénaire blessé

A 11 h. 10, une automobiliste de la ville, Mlle D. D., circulait rue de la Gare en direction nord, avec l'intention d'emprunter l'avenue Léopold-Robert. En s'engageant sur cette avenue, elle renversa un piéton, M. Jean Ossi, 77 ans, de La Chaux-de-Fonds, lequel traversait la chaussée sur un passage de sécurité. Blessé, ce dernier a été transporté à l'hôpital par l'ambulance.

Au Tribunal de police

Douze causes étaient soumises au Tribunal de police dans son audience de mercredi, présidée par M. C. Bourquin qu'assistait Mme M. Roux, fonctionnant comme greffier. Une a été renvoyée. Une autre a pu être classée sur retrait de plainte. Dans un troisième cas, le tribunal a conclu à un acquittement pur et simple du prévenu. Pour trois affaires, le président a décidé de s'accorder un délai de réflexion avant de rendre son jugement, qui sera donné à une date ultérieure. Les autres cas ont donné lieu aux condamnations suivantes: M. C., 30 jours d'emprisonnement moins 4 jours de préventive subie, avec sursis pendant deux ans, et 155 fr. de frais, pour infraction à la loi sur les stupéfiants; A. S., 10 jours d'emprisonnement, 50 fr. d'amende et 350 fr. de frais, pour ivresse au volant et infraction à la LCR; A. B., par défaut, 10 jours d'arrêts et 150 fr. de frais, pour filouterie d'auberge; W. W., 7 jours d'arrêts et 90 fr. de frais, pour infraction à la loi sur la taxe militaire; W. C., 6 jours d'emprisonnement à titre de peine complémentaire, avec sursis pendant deux ans subordonné au paiement exigé, et 150 fr. de frais, pour détournement d'objet mis sous main de justice; C. H., par défaut, 100 fr. d'amende et 40 fr. de frais, pour infraction à la LCR.

Par ailleurs, le tribunal a donné lecture de son jugement dans une affaire précédemment entendue. Il a condamné F. B. à 150 fr. d'amende et 100 fr. de frais, pour infraction à la LCR. (Imp)

Une nouvelle décoration « scolaire » en ville

Un batik pour le poste de police

Une oeuvre d'art dans un endroit à destination purement fonctionnelle, c'est un peu comme un sourire sur le visage du percepteur: ça ne change rien, mais ça change tout, et ça ne coûte pas grand-chose.

On ne l'a pas encore suffisamment vérifié à La Chaux-de-Fonds, même si fort heureusement, bien des créations remarquables d'artistes d'ici agrémentent nombre de lieux publics.

A cette production de professionnels, qui mériteraient d'être à la fois mieux connue et mieux encouragée, semble s'ajouter depuis quelque temps un apport d'amateurs. L'un des exemples les plus étonnants a été sans conteste la tapisserie créée et réalisée par un groupe de dames âgées du Home médicalisé de La Sombaille et qui a trouvé place au premier étage de l'Hôtel de Ville. Mais on a vu aussi des écoliers réaliser des décorations publiques, par exemple dans le passage souterrain du Grand-Pont ou dans le hall du bâtiment industriel communal de la rue de Morgarten.

Maintenant, c'est au poste de police qu'on peut admirer une nouvelle oeuvre scolaire, qui symbolise un peu, ainsi, le regroupement dans un même

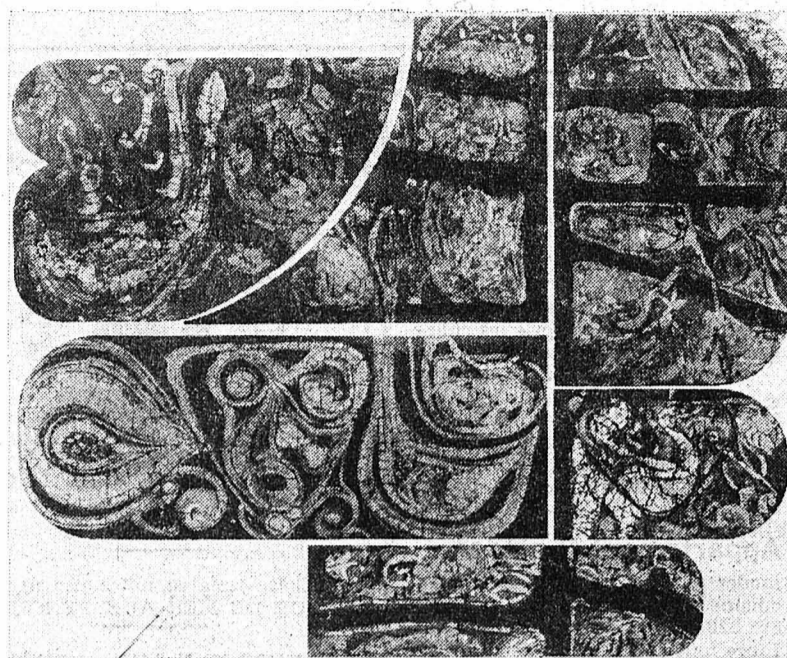

Crêtets 141: de la « concurrence » pour les Mélézes



« C'est la quatrième année qu'on la fait, mais c'est la première fois qu'on la réussit aussi vite et aussi bien! »

M. R. Schafroth, concierge du vaste immeuble locatif Crêtets 141, est à juste titre content de « sa » patinoire. Celle de l'immeuble. Et il n'est pas le seul! Les nombreux utilisateurs profitent abondamment de cet équipement éphémère mais qui a demandé une dose appréciable de bonne volonté.

Une demi-douzaine d'enfants de la maison ont aidé M. Schafroth à créer cette patinoire « d'amateur ». Les Services industriels aussi ont fourni une aide technique, en louant pour un mois l'usage d'une hydrante et en prêtant le matériel adéquat.

Les volontaires ont commencé en fin de semaine dernière à tasser à skis, la surface de terrain enneigé à l'ouest de l'immeuble. L'herbe était recouverte d'environ 60 cm. de neige. Le tassement a permis de ramener cette épaisseur à une « dalle » de neige dure d'une vingtaine de centimètres. Là-dessus, en s'alimentant à l'hydrante, on a giclé de l'eau par couches successives jusqu'à arriver à une surface de glace épaisse au minimum de 3 cm. Des arrosages d'entretien permettront de maintenir et renouveler cette surface, pour autant que la météo veuille bien collaborer...

Dès dimanche, les premiers usagers s'élançaient sur cette patinoire de quartier. Et quelle patinoire! Quarante mètres de long, presque 20 m. de large, des buts de hockey fabriqués par un ancien locataire de l'immeuble, deux projecteurs de 1500 W pour le patinage et le hockey nocturnes, une sonorisation diffusant de la musique: presque de la « concurrence » pour les Mélézes! Ah! et puis, dans cet équipement, il y a aussi... une « crouille », où les utilisateurs versent leur petite obole pour couvrir les frais...

Voilà en tout cas un immeuble dont les habitants s'y entendent à « rompre la glace »! (K - photo Bernard)

Autres informations chaux-de-fonnières en page 27

NAISSANCE

Charlotte et Yves SANDOZ-HEINIS ont la joie d'annoncer la naissance de

BASTIEN

le 14 janvier 1980

Clinique des Forges La Chaux-de-Fonds

Route du Village 1295 Mies (VD)

avis urgent

Offre spéciale

Oranges Moro

de Sicile

190

le filet de 2 kg.

MIGROS

mémoire

- Bois du Petit-Château: Parc d'acclimatation, 6 h. 30 à 17 h. Vivarium: 14 - 17 h. Musée international d'horlogerie: 10 - 12 h., 14 - 17 h. Musée des beaux-arts: 10-12, 14-17 h., Musée d'histoire naturelle: 14 - 17 h., Galerie Manoir: expos. Kolos-Vary et Mariotti, 15-19 h. Bibliothèque de la Ville: 9-12, 13.45-20 h. Bibliothèque des Jeunes: 13 h. 30 - 18 h. ADC: Informations touristiques (039) 22 48 21, rue Neuve 11. Piscine N.-Droz: mardi, vendredi 19-22 h., jeudi 20-22 h., samedi 13 h. 30 - 17 h. 30, 19-22 h., dimanche 9-12 h. Le Scotch: Bar-Dancing. Club 55: Dancing, attractions. Le Domino: Cabaret-Attractions. La Boule d'Or: Bar-dancing. Dany's-bar: discothèque. Cabaret Rodéo: Dancing - Attractions. Service d'aide familiale: tél. 23 88 38, 8-12, 14-16 h. Baby-Sitting Croix-Rouge: 7 h. 30 - 11 h. 30, tél. 22 22 89. Ludothèque, Serre 3: 16-18 h. Permanence de jeunes (D.-P. Bourquin 55) 9-21 h., tél. 22 12 73. Ecole parents: tél. 23 33 57 - 22 12 48. Boutique 3e âge, T.-Allemand 23, lundi au vendredi, 14-17 h. Vestiaire Croix-Rouge: Paix 73, 14-18 h. Accueil du Soleil 4: 14 - 18 h. SOS alcool: tél. 23 39 22 ou 23 79 87. Alcooliques Anonymes AA: tél. (039) 23 75 25. Poste de secours Armée du Salut: tél. 22 44 37. La Main-Tendue: tél. 143. 20' d'attente. Soins à domicile Cr.-Rouge: tél. 22 22 89 7.30-11.30; tél. 26 64 41, 13.30-14.30; tél. 23 57 58, 18-19 h.

Pharmacie d'office: jusqu'à 21 heures, Centrale, Léopold-Robert 57. Ensuite, police locale, tél. 22 10 17, renseignera.

Service d'urgence médicale et dentaire: tél. 22 10 17 renseignera. (N'appellez qu'en cas d'absence du médecin de famille).

Société protectrice des animaux: tél. 23 58 82 et 22 63 43.

Drop in (Industrie 22): 16-19 h. Tél. 23 52 42 et 31 74 35.

Service soins à domicile: tél. 23 41 26. Planning familial: tél. 23 56 56. Consult. conjugales: tél. (038) 24 76 80. Police secours: tél. No 117. Feu: tél. No 118.

Pour les cinémas, voir page 25.

Parcage: mesures d'hiver en vigueur

(Règlement consultable au poste de police locale)

communiqués

Cercle catholique: Aujourd'hui, 20 h., loto organisé par Pro Ticino. Maison du Peuple: Vendredi 18, 20 h. 15, match au loto du Cercle Ouvrier.

bâtiment, et sous la même direction, de la police et de l'instruction publique communales! En effet, à l'initiative du conseiller communal Matthey qui cumule ces deux directions, une classe de 2e année de la section paramédicale de l'Ecole des travaux féminins a créé et réalisé un batik original qui décore depuis quelques semaines le mur faisant face à la porte d'entrée vitrée du bureau de police-secours, au rez-de-chaussée gauche de l'Hôtel de Ville. Ce travail d'esthétique très moderne est entièrement dû aux élèves qui l'ont accompli dans le cadre de leur programme de dessin et d'activités créatrices, grâce à la collaboration des deux professeurs respectifs. (K - photo Bernard)

état civil

LUNDI 14 JANVIER

Naissances

Mischler Carole Magali, fille de Georges Friedrich et de Marlyse Simone née Perregaux. — Perret Véronique, fille de Claude Maurice et de Linette-Aimée née Tissot. — Heiniger Joël Jonas, fils de Jacques et de Michèle Thérèse née Josl.

Décès

Zaugg Otto, né le 17 juin 1912, veuf de Julia Hedwig née Bitterli. — Fasani Xavier, né le 6 novembre 1910, époux de Aldina née Albertani. — Perret Albert, né le 25 janvier 1895, veuf de Laure Germaine née Bédert. — Barben Albert Emile, né le 9 juin 1911, époux de Denise Aline Marie Mathilde née Péquignot. — Matthey-Junod Jeanne Marguerite, née le 31 juillet 1914. — Mühlthaler Albert William, né le 11 juillet 1892, époux de Marie Anne née Veya. — Graber née Etienne Rose Laure, née le 15 février 1896, veuve de Graber Louis Gottfried. — Pellissier Vanessa, née le 21 décembre 1979.

MERCREDI 16 JANVIER

Naissances

Landry Sandrine, fille de Johnny Maurice, et de Paola Lydia, née Gearing. — Dubois Jan Patrick, fils de Yves André, et de Anne-Lise, née Evard. — Scheibler Joanne Cécile, fille de Marcel-Henri, et de Rosemarie, née Wyss. — Sebastiano Marianne, fille de Osvaldo, et de Gianna, née Attimo. — Weyerermann Raphaël, fils de Claude Henri, et de Elisabeth, née Zürcher. — Conti Sébastien et Conti Fabio, fils de Gino, et de Claire-Lise, née Besson. — Denuccio Sabrina, fille de Fernando et de Giovanna, née D'Annolfo.

Promesses de mariage

Perrin Cédric François, et Jeanneret-Gris Nicole Chantal.

Advertisement for BIJOUX BONNET, featuring a diamond illustration and text: 'Le diamant... Une affaire de spécialiste', 'Vente directe aux particuliers', 'Poids Couleur Pureté Taille'.

Vendredi 18 janvier
dès 20 h. 15
Salle FTMH - Le Locle

match au loto des vétérans du FC Ticino

Abonnements de 33 tours
+ 2 tours gratuits, Fr. 15.-
4 quines par tour

A louer au Locle

Studio meublé
confort moyen, en plein centre de ville, Fr. 150.— y compris les charges. Libre tout de suite.

Studio meublé
tout confort, en plein centre de ville, Fr. 260.— y compris les charges. Libre tout de suite.

Appartement 2 pièces
moderne, tout confort, ensoleillé, cuisine agencée, quartier sud-est. Fr. 320.— y compris les charges. Libre tout de suite.

Appartement 3 pièces
moderne, tout confort, très ensoleillé, ascenseur, quartier des Cardamines, Fr. 364.— y compris les charges. Libre tout de suite.

Appartement 3 pièces
moderne, tout confort, ensoleillé, rez-de-chaussée, quartier de l'Hôtel-de-Ville, Fr. 415.— y compris les charges.

Appartement 3 pièces
moderne, rénové, ensoleillé, rue du Collège. Fr. 320.—, y compris les charges. Libre tout de suite.

Appartement 3½ pièces
moderne, tout confort, ascenseur, ensoleillé, quartier des Girardet, Fr. 479.— y compris les charges. Libre tout de suite.

Appartement 3½ pièces
moderne, tout confort, ascenseur, cuisine partiellement agencée, près du centre. Libre tout de suite.

FIDUCIAIRE J. & C. JACOT
Le Locle - Envers 47
Téléphone (039) 31 23 53



**HÔTEL-RESTAURANT
DES TROIS-ROIS - LE LOCLE**
A. Wagner, cuisinier
Tél. (039) 31 65 55

Cette semaine, notre arrivage:
LOUP DE MER AUX FENOUILS

**TURBOTIN AUX QUEUES
D'ÉCREVISSES**

Notre nouvelle spécialité:
**NID DE BOLETS
AUX ŒUFS DE CAILLE**

Antigel à l'emporter

BIDON de 3 litres Fr. 7.50

sac de sable

16 kg. Fr. 4.50

En vente tous les jours y compris le dimanche de 6 h. 30 à 22 h. au

GARAGE DU STAND

LE LOCLE - Tél. (039) 31 29 41

À LOUER pour tout de suite ou date à convenir, aux Brenets, situation tranquille:

2 appartements de 3 pièces

avec cuisine (frigo installé), balcon, WC-douche et cave. Loyers mensuels Fr. 383.- et Fr. 405.-, toutes charges comprises. S'adresser à Gérancia S.A., Léopold-Robert 102, 2300 La Chaux-de-Fonds. Tél. (039) 23 54 33.

LA SOCIÉTÉ DE TIR «CARABINIERS DU STAND»
organise son grand

match au loto

vendredi 18 janvier 1980

Au CERCLE DE L'UNION, M.-A.-Calame 16, Le Locle à 20 heures

30 tours Fr. 12.— - Abonnements à l'entrée
QUINES DE VALEUR ! 2 JAMBONS À L'OS, etc.



Le Locle: Le Corbusier 16 à louer:

Immeuble moderne, ensoleillé, tranquille, tout confort, service de conciergerie.

Appartement 2 pièces

Fr. 245.— y compris les charges. Libre tout de suite.

Appartement 3 pièces

Fr. 396.— y compris les charges. Libre tout de suite.

Eventuellement
GARAGE à disposition.

Fiduciaire J. & C. Jacot

Envers 47 - Le Locle
Tél. (039) 31 23 53

Je cherche pour avril ou mai appartement

4 PIÈCES
au Locle ou environs.

Tél. (039) 31 50 96.

Cartes de visite

Imp. Courvoisier SA

A LOUER

au centre du Locle

appartement de 3 pièces

complètement remis à neuf, salle de bain, WC séparés, chambre-haute et cave.

Loyer: Fr. 300.— par mois, chauffage compris.

Libre tout de suite ou pour date à convenir.

Pour tous renseignements, téléphoner aux heures des repas au (039) 31 30 17.

BELLE MACULATURE

à vendre au bureau de L'Impartial

OFFRES D'EMPLOIS

Je recherche pour une entreprise située à BIENNE, dans le domaine horlogerie électronique:

un technicien électronique

comme

chef de section

pour la production de composants électroniques.

Nous donnerons la préférence à une personne ayant son CFC en courant faible, une certaine pratique de la branche et connaissant si possible l'allemand.

L'Institut ne s'occupe pas de placement, mais assure aux candidats la plus grande discrétion.

Veillez me contacter: Le mercredi 23 janvier de 9 h. à 11 h. 30 à l'Hôtel Beaulac à Neuchâtel, de 14 h. à 17 h. à l'Hôtel Continental à Bienne. Sinon à mon bureau, de préférence le matin.

Envoyer au préalable votre curriculum vitae (photo) avec les références. Indiquer également le numéro d'affaire OTA 9D 3.

Ing. dipl. EPF **jacques de matteis**

institut de productivité

sélection des cadres 022/28 36 71

2, boulevard Jacques-Dalcroze - 1204 GENÈVE

BULLETIN DE CHANGEMENT D'ADRESSE

(à conserver s. v. p.)

(à expédier sous enveloppe « imprimé » à 20 cts) à l'Administration de L'Impartial, Neuve 14, 2300 La Chaux-de-Fonds.

NOM	Prénom
(prière d'écrire en lettres majuscules)	
Ancienne adresse :	Rue
No postal	Localité
Nouvelle adresse :	Hôtel/chez
No postal	Rue
	Localité
	Pays
	Province
du	au
	inclus

AVIS IMPORTANT

- Pour faciliter notre tâche, les demandes de changement d'adresse doivent nous parvenir par écrit, 4 jours à l'avance, s.v.p.
- Aucun changement d'adresse n'est pris par téléphone.
- Aucune mutation n'est faite pour une durée inférieure à 6 jours ouvrables.
- Emoluments : Pour la Suisse Fr. 2.— par changement
Pour l'étranger, première semaine Fr. 5.50
Par semaine supplémentaire ou fraction de semaine Fr. 2.50
- AVION : Prix suivant le pays.
- Pour l'étranger, nous ne pouvons pas garantir un acheminement régulier.
- PAIEMENTS : à nos bureaux, à notre CCP 23-325 ou en timbres-poste.

GARAGE ET CARROSSERIE DE LA RONDE

Fritz-Courvoisier 55
Tél. (039) 23 54 04

FIAT 127 Sport
noire - 11 800 km.

CITROËN GS Break
30 000 km. - Fr. 7900.-

RENAULT 16 TX
1977 - 41 000 km.

Expertisées avec garantie. Echange
Crédit immédiat

BRICOLEUR

CHERCHE LOCAL À SAINT-IMIER

Environ 50 à 60 m2.
Ecrire sous chiffre
06-125047 à Publi-
citas, 2610 St-Imier.

**PAPIER SUISSE
RECYCLE**

Le développement de notre entreprise nous permet d'offrir encore quelques places de

conducteurs de machines modernes et aides-mécaniciens

La mise au courant se fera par nos soins et le travail est assurée.

S'adresser au bureau de:
TISSAGE CRIN STEINMANN S.A.
Rue des Crêtets 91 - Tél. (039) 23 30 21

VENTE AUX ENCHÈRES PUBLIQUES

Samedi 19 janvier 1980, dès 10 h., aux 2e et 3e étages de la fabrique Chronolithe, rue de la Gare, 2615 Sonvilier,

2 creusomètres, 1 machine Raval pour coller les pièces d'horlogerie, 1 machine à écrire comptable Hermès-Ambassador, 1 machine à sécher les pierres d'horlogerie, 1 machine à agrandir les pierres d'horlogerie, machine à polir, divers moteurs, 1 tour Dixi, filières diamant, micromètres, 5 loupes binoculaires Kern, 1 machine à écrire et à calculer Olivetti, 1 comparateur Cady, 1 timbreuse complète, 1 table à dessiner, 2 bureaux, dont un avec coffre-fort, armoires, layette, quinquets, chaises, 1 table et 3 fauteuils, tables, 15 bidons additif Leyh pour combustible liquide et divers petits objets.

Office des poursuites
Courtelary
Tél. (039) 44 16 12

LA MAISON DE SANTÉ DE PRÉFARGIER CLINIQUE PSYCHIATRIQUE

2074 Marin/NE

cherche

infirmiers (ères)

diplômés(ées)

veilleurs - veilleuses

qualifiés(ées)

Salaires et avantages sociaux intéressants, chambre personnelle et pension ou appartements à disposition.

Présenter offres écrites ou téléphoner à l'administrateur, tél. (038) 33 51 51.



Precimed deux ans après : pari tenu

Un avenir encore plus prometteur que prévu !

Ils sont partis de zéro il y a deux ans et ils ont réussi. Les places de travail dont nous avons parlé sont aujourd'hui créées. Cinquante emplois stables et la promesse d'un développement d'une industrie nouvelle qui n'en est donc qu'à ses débuts dans la Mère-Commune des Montagnes neuchâtelaises. Une industrie unique en son genre en Suisse qui plus est ! L'année 1978 avait été mise à profit par Precimed, fabrique de stimulateurs cardiaques, pour tester son premier modèle, mais aussi pour mettre au point tous les problèmes de production en séries, de formation du personnel et de construction d'une organisation de distribution spécialisée, car on ne vend pas un «pacemaker» comme un frigorigère ou un appareil de TV... De plus, outre les questions de procédés de fabrication et de contrôle et de commercialisation, il y a celles — et non les moindres — de la recherche et du développement. Car dans ce secteur où l'effort de contact avec le corps médical est permanent, conserver et améliorer ses parts de marchés c'est aussi perfectionner sans cesse le produit avec pour seule préoccupation: le bien du patient !

microprocesseurs, batteries au lithium etc. les boîtiers deviennent plus petits, avec de nouvelles contraintes techniques et notamment celles des procédés de soudage, déjà spectaculaires aujourd'hui aussi bien dans les procédés employés que par les résultats obtenus...

Stérilisation, contrôles radio des plaques sous emballages hermétiques stériles, etc., complètent les précautions prises.

Si la nature elle-même prenait tant de précautions en «fabricant» un cœur, on n'aurait plus besoin de «pacemaker»...

LES DÉVELOPPEMENTS : PM ET HORLOGERIE

Sur le plan du stimulateur cardiaque le « calibre » 310 présenté au 6e Symposium mondial de stimulation cardiaque à Montréal, où Precimed avait un stand — et dont nous avons donné quelques lignes d'appréciations faites à son sujet par des médecins de réputation internationale — il n'y a pas grand-chose à ajouter sans tomber dans des détails techniques qui nous mèneraient trop loin. Par contre, au sujet des développements attendus chez Precimed, un «pacemaker» programmable pour la fin de 1980 est en préparation, de même qu'un appareil multiprogrammable à l'étude pour fin 1981, où l'on pourra alors et de l'extérieur, varier cinq paramètres: fréquence, amplitude, durée d'impulsion, sensibilité, période réfractaire (pendant laquelle on interdit au stimulateur d'intervenir). Ce dernier appareil sera muni d'un circuit intégré C-MOS, d'une partie digitale et d'une autre analogue pour les réglages, actuellement en développement au Centre Electronique Horloger. A noter que le circuit intégré LSI en cours de réalisation est l'un des plus difficiles à réaliser qui existe actuellement dans l'industrie des semi-conducteurs. C'est un circuit sur lequel s'achoppent tous les fabricants de stimulateurs.

Il faut se souvenir à ce propos que la grande différence avec un circuit de montre, réside dans le signal d'entrée irrégulier enregistré — écouté — par l'appareil. Celui-ci fonctionnant à la demande doit distinguer les parasites des signaux cardiaques et répondre à bon escient... On ne pas répondre du tout lorsque ce n'est pas nécessaire.

D'AUTRES EMPLOIS EN VUE DE L'AVENIR

Precimed a évidemment en vue le développement d'autres implants que les stimulateurs cardiaques: implants de suppression de la douleur, implants cérébraux — actuellement surtout externes —. Il existe déjà des fournisseurs d'implants réservés au traitement du diabète, dispensateur d'insuline, d'appareils pour sourds etc. Autant de domaines où le fabricant de «pacemaker» est au départ bien placé pour prévoir une fabrication en série de qualité irréprochable lorsque le produit arrive à maturité. Il y a énormément de choses à l'état expérimental. De la musique d'avenir sans doute, mais prometteuse et probablement exempte des notes discordantes que l'on entend dans le concert des industries classiques...

SUR 200.000 PM PAR AN

Le secteur du «cardiac pacing» c'est, sur le plan industriel, un ensemble de débouchés totalisant quelque 200.000 nouveaux appareils vendus dans le monde entier par année.

Pour Precimed — qui a réussi le tour de force de se tailler entre 5 et 15 pour cent des marchés travaillés au départ — cela représente en ce qui concerne son premier exercice, quelque 4000 stimulateurs cardiaques vendus. Les ventes avaient commencé en novembre 1978, après que le premier stimulateur ait été implanté à Zurich en août 1978. La période intermédiaire ayant été mise à profit pour suivre de très près l'implant et confirmer le parfait fonctionnement du PM.

Aujourd'hui, sur la quantité vendue, Precimed a vu environ deux mille de ses appareils implantés, dans toute l'Europe et même outre-Atlantique. Ces appareils sont suivis après leur sortie d'usine, jusqu'à la fin de leur utilisation. Chaque instrument est enregistré sur ordinateur avec toutes ses coordonnées — numéro de modèle, série, date de sortie d'usine, capacités techniques et d'emploi — diverses données auxquelles viennent s'ajouter après implantation le nom et l'adresse du patient, le numéro de code, la date d'implantation, l'endroit, le nom du chirurgien, etc.

Dans quelle industrie pourrait-on se permettre un tel luxe dans le contrôle et la surveillance de la qualité du produit ? Pour se lancer dans une telle entreprise il fallait tout le dynamisme de l'un des représentants de la cinquième génération des Tissot et de son équipe, doublé d'une connaissance approfondie de ce qui est humain, non seulement sur le plan cardiaque, mais en ce qui concerne les capacités potentielles d'un personnel ayant déjà la précision et le souci de la qualité dans le sang et qui a su s'adapter d'une façon remarquable aux nouvelles exigences liées à la fabrication des stimulateurs.

Construction d'un centre de cure aux Ponts-de-Martel ?

Un projet de 15 millions qui prévoit la création de 20 emplois

La population éclate de rire

Hier soir, ce fut un bel éclat de rire parmi les habitants des Ponts-de-Martel qui étaient à l'écoute de la Radio romande ou regardaient les informations à la TV lorsqu'ils apprirent qu'un des leurs, M. Werner Enderli, projetait de construire un grand centre de cure, comprenant notamment une piscine et un sauna, d'une capacité de 60 à 80 lits. Dans ce centre, dont aucun plan n'existe encore à l'heure actuelle, M. Enderli propriétaire d'une exploitation de tourbe horticole, souhaite soulager les personnes qui souffrent de rhumatismes grâce à des bains de boue provenant des tourbières qu'il exploite au milieu de la vallée, à proximité de la patinoire.

Coût de l'opération: 12 à 15 millions: nombre d'emplois créés dans la région: 15 à 20; emplacement du centre? au-dessus des Ponts-de-Martel, dans la région de «L'Île du lapin» qui fait partie des propriétés de la Ville de Neuchâtel.

Ce projet, ont pu entendre les habitants des Ponts-de-Martel et de toute la Suisse romande, sourit aux autorités communales du lieu. Interrogé à ce sujet, M. Charles-Henri Montandon, président de l'exécutif nous a déclaré «n'avois jamais entendu parler officiellement de ce centre si bien qu'il n'a jamais eu l'occasion de prendre position à son sujet. Ces propos sont abusifs et même malhonnêtes» a conclu M. Montandon.

Au sujet de cette future réalisation, M. Werner Enderli, le principal intéressé, se déclare néanmoins optimiste. «Je travaille actuellement au financement de ce projet. Des hommes d'affaires d'Arabie Saoudite, d'Angleterre ou des industriels suisses s'y intéressent. 12 à 15 millions? c'est pas un problème; 47 centres réputés existent en Allemagne et bon nombre d'autres encore en Europe. Il n'y a pas de raison que ce ne soit pas la même chose ici. La tourbe je l'ai, et ces cures de bains de boues sont excellentes pour les rhumatisants ou ceux qui ont subi une opération».

Le promoteur qui a déjà connu passablement de déboires avec ses installations dans les marais — un sabotage et deux incendies, mais le dernier semble avoir trouvé une ex-

plication logique — juge qu'il doit encore résoudre un dernier problème: celui de faire par les caisses-maladies les cures que les patients pourraient venir suivre dans son établissement. «Certaines normes établies par les caisses existent; il suffit que ma future maison de cure s'y conforme».

Et pourtant! il subsiste encore bien d'autres difficultés. Les habitants des Ponts-de-Martel, malgré l'optimisme farouche de M. Enderli, en sont bien conscients. Raison pour laquelle ils ont éclaté de rire hier soir à l'écoute du reportage réalisé par la Radio romande.

Le financement d'un tel projet apparaît déjà comme très problématique. De plus, les terrains sur lesquels M. Enderli envisage la construction appartenant à la Ville de Neuchâtel. A cet endroit, il y a une cinquantaine d'années déjà, avait été entreprise une étude destinée à l'implantation d'un sanatorium. Mais lorsqu'on sait avec quelle volonté ces propriétaires tiennent à leurs terres, on voit mal comment M. Enderli arrivera à ses fins.

Ce sera un échange avec les marais que je possède vers Martel-Dernier» explique-t-il. Mais ceux-ci pourraient tout au plus intéresser l'Etat de Neuchâtel, pas la ville. Enfin, M. Enderli passe pour un doux rêveur qui a déjà fait miroiter passablement de projets — certes moins importants — jamais réalisés totalement. On ne croit donc guère davantage en celui-ci.

«Les autorités, je n'y cours pas après! affirme M. Enderli. Si mon projet ne peut se réaliser ici, alors qu'il serait toutefois intéressant, du point de vue économique, pour la région, je le réaliserai au Mont Pélerin où je possède 3000 m². De toute façon, la tourbe pour mes bains je l'ai». Il reconnaît toutefois que les terrains qu'il exploite ne sont pas encore tout à fait à lui: des membres de sa famille y sont encore intéressés et les discussions au sujet de ces marais durent depuis plusieurs années déjà.

Le projet est pourtant beau, mais risque bien d'être enterré, sous la tourbe — avant même qu'un prospectus ne paraisse!

Jean-Claude PERRIN

Par Roland CARRERA

LE BIEN DU PATIENT

De nombreux cardiologues et quantité de spécialistes sont venus visiter l'usine locloise. Un parcours qui donne la mesure des compétences et des possibilités de l'entreprise sans doute, mais qui étonne: on s'aperçoit non seulement que l'enrichissement du travail a été poussé à son maximum, mais que les rapports hiérarchiques semblent inexistantes.

Confirmation du patron — nous devrions dire du premier animateur — de ce groupe, M. Luc Tissot: «En effet, tout d'abord, l'acheteur final, le patient en l'occurrence, est ici plus que dans toute autre branche au centre des préoccupations de tous les membres du personnel. C'est une équipe homogène avec un but pour chacun: l'intérêt du malade! La suppression des distances direction-personnel est un fait réel: la transparence est complète. Outre les rapports de camaraderie qui existent aussi bien ici que dans d'autres unités de production, une conférence mensuelle réunissant chefs et personnel renforce encore l'homogénéité de l'ensemble des collaborateurs de Precimed...»

UNE IMMENSE RESPONSABILITÉ

C'est une immense responsabilité que de lancer sur le marché un stimulateur cardiaque — connu sous le nom américain de «pacemaker». C'est un produit

qui doit être absolument sans défaut aucun! La vie du patient en dépend! C'est pourquoi toutes les précautions sont prises.

SÉVÈRES CONTROLES DE QUALITÉ

Le contrôle de qualité des composants bien avant leur réception chez Precimed. Achetés sur la base de spécifications militaires et spatiales américaines pour les produits électroniques la fabrique locloise émet pour sa part des exigences accrues pour obtenir les résultats voulus. Exigences et tests sont baptisés «NASA et plus» ce qui veut tout dire...

Chez les fournisseurs déjà, les composants sont testés en vue de répondre aux spécifications imposées. Cependant à leur arrivée chaque composant — il n'y a pas de contrôle statistique absolu tout est testé — est soumis à une première épreuve de vieillissement d'environ 260 heures à charge maximale par exemple. Toutes les connexions subissent un test de traction. D'autres essais portent sur les résistances aux variations de température, aux vibrations et aux chocs.

Il est bien entendu qu'avant tout les composants entrant en ligne de compte sont connus, éprouvés, même pour avoir subi les épreuves de la pratique dans des conditions infiniment plus dures que celles prévalant au porté d'un «pacemaker».

L'assemblage complet de l'électronique est le fait d'ouvrières, spécialistes responsables de tout le montage. Mais plus de la moitié du temps consacré à l'assemblage concerne encore une fois les contrôles de qualité. Un seul exemple ici: chaque connexion est vérifiée au microscope!

Il y a l'électronique et puis le boîtier dont l'étanchéité doit garantir, pour ne citer que l'un des paramètres, qu'en l'espace de vingt ans l'humidité relative n'augmentera pas de plus de 5 pour cent à l'intérieur de l'appareil. Les tests de fuite au boîtier — ceci pour les techniciens — sont effectués au taux de 1 X 10 puissance moins 9 cc-sec. Avec l'avènement d'autres technologies,

Dimanche prochain au temple: premier concert de l'année L'Orchestre de chambre de Heidelberg

Ainsi qu'il l'avait déjà fait l'année dernière à pareille époque, l'Orchestre de Chambre de Heidelberg, composé d'étudiants, dont la plupart ne sont pas allemands, se produira au Locle, le dimanche 20 janvier prochain, à 16 h. au Temple. Cette formation de musiciens amateurs interprétera des œuvres puisées dans un répertoire très classique de compositeurs tels que Vivaldi (L'Autonome et l'Hiver des quatre saisons), Albinoni (Concerto pour flûte), Pachelbel (le Canon), Mozart (Quintette pour cor et cordes), Telemann (Suite concertante pour 2 trompettes et orchestre et Concerto pour flûte, violon, violoncelle et orchestre).

Tous ces compositeurs figuraient déjà au programme du concert donné l'année dernière, mais d'autres partitions avaient alors été interprétées.

(jcp)

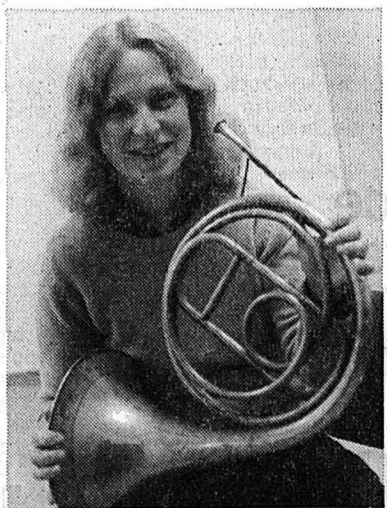

L'une des solistes de ce concert, Deborah Sturmann, corniste.

Des médecins signalent

Les informations recueillies par le Comité Européen de l'AREC, sont publiées dans un bulletin mensuel, notamment au sujet des «pacemakers». De quoi s'agit-il au juste: l'AREC — Association de recherches et d'entraide cardiologique — publie donc un relevé sous forme de tableaux et de données où sont indiquées toutes les observations faites sur les stimulateurs cardiaques implantés et qui auraient posé des problèmes: usure prématurée de la batterie, disfonctionnement dangereux, comme emballement ou accélération, mutités ou défauts similaires, impulsion de morphologie anormale, court-circuit entre boîtier et pôles etc.

A chaque fois le nom de la fabrique, le modèle, ses coordonnées, la date de l'implant et du retrait, sont donnés avec les observations. Pour le seul numéro de novembre onze marques et leurs produits font l'objet de ce service de renseignements. L'usine locloise n'y figure pas. L'idéal est de n'y être jamais du reste...

Par contre on voit apparaître Precimed dans d'autres revues médicales. L'une d'elles choisie au hasard par nos soins révèle, au sujet des produits offerts: «Ce constructeur suisse évolue très rapidement: les modèles 105 et 205 que nous avons présentés ont disparu au profit de deux nouveaux stimulateurs: le 210, qui peut être considéré comme le successeur du 105. Il est plus petit... Compte tenu de sa capacité il peut être considéré comme relativement cher...»

Le 310 est un modèle qui sera diffusé en 1980: son originalité est sa source d'énergie: deux piles «Precibat» firme localisée aux USA, mais dépendant de la firme pharmaceutique Roche, également «parente» avec Precimed... L'AREC n'a signalé qu'un disfonctionnement mineur...

Lorsque l'on peut lire au sujet d'autres modèles fabriqués aux USA par exemple: «Fiables mais ne présentant pas des caractéristiques particulièrement existantes...» ou encore: «Appareil prometteur, mais peut-être plus tape-à-l'oeil que véritablement utile...» Le réalisme technique et commercial de Precimed peut être mieux apprécié. Au reste, le prix, même en francs suisses, jugé relativement haut n'est même pas un handicap dans la commercialisation de l'appareil. Pour des nouveaux venus cela signifie quelque chose!

Billet des bords du Bied

Voici la mi-janvier déjà dépassée. Pourtant on a toujours dit de janvier qu'on en voyait jamais la fin. Eh bien! comme au cours des années passées, le temps passe trop vite. Vous semble-t-il qu'il y a à peine quinze jours nous entrions dans l'an 1980? Les fêtes de Noël et de l'an nouveau s'estompent passablement. On ne se souvient même plus que les jours qui ont suivi ces festivités, il a fallu «consommer» les restes. Et puis, les sapins s'en sont allés mourir sur les bords des trottoirs, ceci malgré la crise énergétique. Plus moyen de l'utiliser chez soi pour réchauffer son intérieur. Dans nos maisons modernes, il faut mettre un manteau et se couvrir pour regarder la TV. Les châles des grands-mères sont remis à l'honneur. On les a retrouvés au haut d'une armoire, un peu rongés par les mites; (les châles bien sûr, pas les grands-mères ou les armoires).

Bien sûr, ces appartements modernes c'est aussi bien beau mais on pense à toutes ces pives, ces «retailons» qui jonchent nos forêts jurassiennes. Ah! si au moins on avait un petit fourneau. Pourtant, on peut le dire, malgré notre confort, c'est à ces braves cantonniers qu'on pense; eux qui travaillent jour et nuit pour dégager nos routes. Quels types! Et dire qu'on donne la Légion

d'honneur aux stars du cinéma. Il faudrait aussi penser un peu à ceux qui «bossent» pour les autres. Bref c'est bien une ambiance de janvier. Et puis il y aura février, mars mais on verra voir comme disent les Vaudois.

Mais avouez tout de même que pour un début de janvier on a été servi. Tant mieux pour les sportifs. Pas besoin d'aller à Verbier ou à Crans pour trouver suffisamment de neige, surtout chez nous, on a même Les Balkans. Mais il y a un revers à tout cela. C'est la grippe. On commence par toussoter puis on finit par vraiment tousser. Il faut être «bâti» en Jurassien pour tenir le coup. Au prix où sont les médicaments les pharmaciens doivent faire de bonnes affaires.

Et puis, il y a cette année 1980 pour laquelle on nous annonce des renchérissements. On avait peur que ça baisse...

Hausse de température, hausse du coût de la vie, tout se tient. Où est-il le temps où dans nos pensions-familiales on payait 2 fr. 20, déjeuner, dîner et souper tout compris.

Bien sûr, on gagnait un peu moins. Propos de janvier: bientôt un mois d'écrasé. Ah! si on n'était pas embêtés avec ces ayatollahs, la vie serait encore belle dans notre petit pays, où nos magistrats sont de braves gens. On les connaît; on est même allé à l'école avec eux. Toutes les fois que je vais dans une église de notre petit pays, j'y rencontre un de nos conseillers d'Etat. Un tout chic type. Jacques monterban

mémo

Bibliothèque des jeunes: 13 h. 30 - 18 h. Bibliothèque de la Ville: 14 h. 30 - 18 h. 30.

Pharmacie d'office: Coopérative jusqu'à 21 h. Ensuite le No 117 renseignera.

Permanence dentaire: No 117 renseignera.

Permanence médicale: en l'absence du médecin traitant, tél. No 117 ou service d'urgence de l'hôpital, tél. (039) 31 52 52.

Planning familial: tél. 23 56 56.

Consult. conjugales: (038) 24 76 80.

Service aide-familiale: tél. 31 41 44 (heures repas) ou 31 49 70.

Vestiaire Croix-Rouge, Envers 1, 14-18 h. 30.

LA CHAUX-DU-MILIEU Une veillée Longo Mai

Vendredi soir, des membres de la coopérative de Longo Mai, qui, comme on le sait, ont un point de travail non loin de la vallée, à Joli Mas, ont présenté dans la grande salle du collège le produit des travaux réalisés au sein de leurs différentes communautés dont Joli Mas fait partie.

Par le visionnement de deux films les personnes présentes ont pu se faire certainement une première idée sur l'application des théories avancées par Longo Mai concernant la reconstitution de micro-économies, spécialement dans les régions de montagnes.

La discussion qui a suivi la projection a permis au x gens de Longo Mai de préciser leur position au sein de la société d'aujourd'hui, et surtout de réfuter les accusations dont ils ont fait l'objet dans la presse alémanique durant le mois de décembre dernier.

(cl)

R. Ca

PAYS NEUCHÂTELOIS • PAYS NEUCHÂTELOIS • PAYS NEUCHÂTELOIS

Succession de M. René Meylan

Littoral: MM. Pierre Dubois et André Aubry candidats socialistes au Conseil d'Etat

Hier soir deux importantes séances ont été organisées par le parti socialiste, à Bevaix pour la section du district de Boudry, au chef-lieu pour la section de Neuchâtel. Il s'agissait de présenter les candidats pour succéder à M. René Meylan, conseiller d'Etat démissionnaire.

Le candidat présenté à l'ouest du canton, M. André Aubry, a été agréé par l'assemblée par 38 voix et deux bulletins nuls. M. Aubry est conseiller communal à Peeseux, chef du dicastère des bâtiments et des services sociaux. Il est également député et instituteur.

Justifiant son choix, la section socialiste du district de Boudry, dans un communiqué, estime que «l'élection d'un conseiller d'Etat socialiste, issu d'une section autre que celles de La

Chaux-de-Fonds ou de Neuchâtel, et en plus conseiller communal d'une commune (4e localité du canton) est à souhaiter dans le cadre d'un équilibre politique au sein de l'exécutif cantonal. Il est à noter que ce fait marquerait une « première » au niveau du Parti socialiste neuchâtelois ».

A Neuchâtel, la candidature de M. Pierre Dubois n'était un secret pour personne. Agé de 42 ans, célibataire, il a toujours été très actif et ses interventions au Conseil général font toujours poids. Il est professeur à l'Ecole supérieure de commerce et trouve encore le temps d'assumer le secrétariat du Football-Club Neuchâtel Xamax.

Un membre de la section a posé sa candidature en début de séance. S'il n'a

jamais siégé au législatif, M. Charles Vuilleme est lui aussi fort connu en tant que chef-ouvrier à la Direction d'arrondissement du téléphone ainsi que dans les rangs des samaritains. Père de famille, c'est un sympathisant socialiste de longue date.

Le vote à bulletins secrets a donné la préférence à M. Pierre Dubois qui a obtenu 39 voix, M. Vuilleme en a recoté deux et deux bulletins étaient nuls.

Les sections du canton doivent présenter leur candidat jusqu'au 8 février. Les propositions seront ensuite transmises et discutées lors du congrès qui se tiendra le 13 mars aux Ponts-de-Martel.

RWS

Le feu au Restaurant Panorama, à Saules

Peu avant midi, hier, un incendie qui aurait pu avoir de plus graves conséquences s'est déclaré au rez-de-chaussée du Restaurant Panorama à Saules. C'était jour de congé, hier, pour le propriétaire, M. J.-J. de Swarte, restaurateur-boucher, qui habite une maison familiale voisine du restaurant.

Toutefois, en compagnie de M. L. A. C., de Saint-Blaise, aidé d'un ouvrier, il avait entrepris dans la matinée de démonter un plancher au premier étage du restaurant. Pour ce faire, M. C. utilisait une scie circulaire portable électrique ; ensuite, les planches ainsi coupées étaient aussitôt entreposées dans un local sis au rez-de-chaussée.

Vers 11 h. 50, le restaurateur a remarqué une épaisse fumée s'échappant du garage contigu au local précité. Il donna sans retard l'alarme. Les sapeurs-pompiers de la localité, placés sous le commandement du capitaine Wenger, intervinrent rapidement, aidés par la suite par le Centre de secours de Fontainemelon. Au total, une quarantaine d'hommes participèrent à cette intervention.

De l'enquête effectuée, il semblerait que ce début d'incendie pourrait provenir d'une auto-combustion provoquée par de la limaille de fer incandescente, des clous ayant été en contact avec la scie, du fait que



les planches étaient très sèches et de surocco poussiéreuses.

Les dommages sont assez importants. Il a notamment fallu démonter tout le plancher de la grande salle, pour éviter que le feu ne se communique à celle-ci et au restaurant. Après une heure d'efforts, les pompiers furent maîtres du sinistre mais restèrent néanmoins sur place jusque vers 16 heures. (rd)

Perspectives économiques neuchâteloises relativement bonnes pour 1980

Les perspectives économiques pour l'année 1980 dans le canton de Neuchâtel peuvent être considérées comme relativement bonnes, dans la mesure où les conditions générales de la conjoncture actuelle se maintiennent. Tel est l'avis exprimé par MM. Daniel Liechti et Claude Bernoulli, respectivement délégué du Département neuchâtelois de l'industrie aux questions économiques, et secrétaire de la Chambre neuchâteloise du commerce et de l'industrie.

L'entretien a porté principalement sur l'examen de la situation dans le secteur secondaire qui occupe dans le canton quelque 39.000 emplois, soit 55,7 pour cent de la population active. La population totale du canton a passé de 169.000 habitants en 1973 à 159.000 à fin 1979. Pour l'année 1978, le revenu cantonal (en millions de francs) s'est élevé à 2.943 (pour la Suisse : 131.500), et le revenu annuel (en francs) par tête à 18.246 (Suisse : 20.751).

Dans les exploitations industrielles, le nombre des emplois horlogers a chuté, entre 1974 et 1975, de 54,4 à 50,1 pour cent. Il a été de 48,7 pour cent en 1978. Pour ce secteur, des réserves de travail sont en général disponibles jusqu'au mois de mars. Les commandes permettraient même d'occuper davantage de personnes ponctuellement, mais sans garantie d'emploi jusqu'à la fin de l'année. Pour ce qui est de la montre électronique, on s'attend à une forte augmentation (jusqu'à 60 pour cent) du nombre de pièces fabriquées durant l'année.

SOUCIS ET ESPOIRS

En ce qui concerne le produit horloger terminé, l'action de 1979 devrait être consolidée cette année. Des marchés sont récupérés, qui avaient été perdus au profit d'autres centres de production, notamment en Extrême-

Orient. La différence de prix du remontage entre ces régions et notre pays a diminué, ce qui offre quelques espoirs à certains termineurs. Pour ce qui est des branches annexes (et notamment les boîtes de montre, les cadrans, l'habillement), les soucis subsistent. Viennent en plus se greffer, pour les fabricants de hauts de gamme, les problèmes causés par le prix de l'or et des métaux précieux en général, même si ces matières premières ont pu être en partie déjà achetées en 1979.

La situation dans la métallurgie et la mécanique apparaît nettement meilleure, en ce sens qu'il y a des réserves de travail pour plus de cinq mois. En 1979, les effectifs ont été en augmentation. On assiste à un raffermissement et à un redéploiement dans l'industrie mécanique en général comme d'ailleurs sur le marché suisse. On peut s'attendre à de nouveaux investissements dans l'appareil de production, dans la recherche et le développement, avec toutefois certaines limites, les réserves étant en général épuisées.

CONSTRUCTION STABLE ?

Dans le secteur de la construction, l'augmentation au printemps du taux hypothécaire de 0,5 pour cent et le taux d'inflation (5,2 pour cent en 1979), pourraient avoir des effets négatifs sur les constructions privées, qui ont été nombreuses en 1979. Mais dans les grandes lignes, la situation pourrait être stable. Un certain nombre de grands travaux entrepris par les collectivités publiques vont être terminés au cours de l'année (15 millions ont été investis en 18 mois par la Fondation suisse pour la recherche en microtechnique). En ce qui concerne le génie civil, 1980 sera l'année du commencement des travaux pour la traversée de la ville de Neuchâtel par la N5.

Quant au secteur alimentaire, il devrait être stable. Il en est de même pour le commerce de détail où on ne s'attend pas à de grands développements. Le facteur de baisse démographique notamment joue un rôle non négligeable.

La situation de l'emploi enfin devrait rester stable. Le nombre des chômeurs

complets, qui avait atteint 650 en janvier 1979, est redescendu à 350. Un bon tiers représente ce qu'on pourrait appeler des cas sociaux, et une certaine part concerne le secteur tertiaire. On constate qu'il y a dans l'industrie une forte demande de main-d'œuvre qualifiée. (ats)

NEUCHÂTEL

Jeune cyclomotoriste blessée

A 13 h. 30, conduisant un cyclomoteur, la jeune Vincent Iseli, 14 ans, de Neuchâtel, circulait rue des Pavés en direction nord. A la hauteur de la rue du Vergier-Rond, une collision s'est produite avec l'auto de M. M. J. de la ville qui circulait sur cette dernière rue en direction est. Blessée, la jeune Vincent Iseli a été transportée à l'Hôpital des Cadolles.

ESRN : nomination de trois directeurs

La Commission de l'Ecole secondaire régionale de Neuchâtel (ESRN), a siégé hier soir. A son ordre du jour figurait notamment la nomination de trois directeurs. Son choix s'est porté : pour le collège du Mail, sur M. René Jeanquartier, directeur adjoint de l'ESRN ; pour le collège des Terreaux sur M. Maurice Wermelle, maître principal (sous-directeur), et pour le collège de Peeseux, sur M. Jean-Claude Allism, maître principal lui aussi.

Moins d'appartements inoccupés

Les services économiques de Neuchâtel ont procédé à une enquête sur les appartements et maisons familiales inoccupés. Ceux-ci sont moins nombreux qu'il y a une année: 135 logements et 3 maisons contre 187 logements à la fin 1978. Il s'agit de 62 appartements d'une pièce, 13 de deux pièces, 55 de trois pièces, 7 de quatre pièces, un de six pièces et plus.

Décès au Val-de-Travers

15 janvier : M. Paul Jean-Mairet, 75 ans, à Fleurier.

La situation de l'emploi enfin devrait rester stable. Le nombre des chômeurs

memento Neuchâtel Jazzland: 17-22 h., Rosa King. Pharmacie d'office: jusqu'à 23 heures, Montandon, rue des Epancheurs. SOS alcoolisme: tél. (038) 33 18 90 - 61 31 81.

LA SEXUALITÉ... UN FAUX PROBLÈME? Demain soir à Neuchâtel, 2e conférence du cycle Guy-Claude Burger: «Origine du tabou, de l'inceste, neurose et impasse psychanalytique.»

BULLETIN DE BOURSE

Cours communiqués par : SOCIÉTÉ DE BANQUE SUISSE

Table of stock market data for Neuchâtel, Lausanne, Genève, and Zurich, listing various stocks and their prices for January 15 and 16, 1980.

Table of stock market data for BALE and ZURICH (Actions étrangères), listing companies like Alkan, A.T.T., and Burroughs.

Table of financial data including Cours indicatifs, Billets de banque étrangers, and Communiqués par la BCN.

Table titled FONDS DE PLACEMENT COMMUNIQUÉS PAR L'UNION DE BANQUES SUISSES, listing various investment funds and their prices.

Table titled INDICE BOURSIER SBS, showing the stock market index for various sectors like Industrie and Finance et ass.

CAISSE D'ÉPARGNE DU DISTRICT DE COURTELARY

Notre banque vous offre des placements sûrs à des conditions particulièrement avantageuses

4 %	bons de caisse et livrets d'épargne à terme à 3 et 4 ans
4 1/4 %	bons de caisse et livrets d'épargne à terme à 5 et 6 ans
4 1/2 %	bons de caisse et livrets d'épargne à terme à 7 et 8 ans

Siège central:

Courtelary, (039) 44 10 44

Agences à:

Sonceboz, rue de la Gare 6, (032) 97 24 84

Saint-Imier, rue Agassiz 10, (039) 41 47 27

Tramelan, Grand-Rue 112, (032) 97 52 22

INCROYABLE !!!

PROFITEZ! Changez vos meubles
PENDANT TOUT LE MOIS DE JANVIER:

Reprise de vos chambres à coucher, salons, parois à des prix records

**Demandez
un renseignement
sans aucun engagement**

Crédit gratuit



AU BÛCHERON



engage

UNE OUVRIÈRE

pour travaux d'injection.

S'adresser ou se présenter à UNIVERSO S. A., département plastique, Crétets 11, 2300 La Chaux-de-Fonds

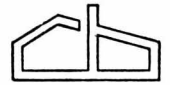

POUR DATES À CONVENIR

APPARTEMENT

de 4 pièces, dans immeuble ancien rénové, avec confort, rue Jardinière.

APPARTEMENT

de 3 pièces, entièrement remis à neuf, dans ancienne maison, chauffage central général, salle de bain, service de conciergerie, très ensoleillé, belle vue, rue Jacob-Brandt.

APPARTEMENTS

2 pièces, chauffage central général, salle de bain, rues Combe-Grieurin, Temple-Allemand et Nord.

PETITE

CONCIERGERIE

dans petite maison, appartement de 5 pièces à disposition, tout confort.

CHARLES BERSET
gérant d'immeubles
La Chaux-de-Fonds
Jardinière 87 - Tél. (039) 23 78 33.

SOLDES SUPER SOLDES à des prix CHOC de voitures d'occasion SOLDES

CRÉDIT - ÉCHANGE - GARANTIE - HIVERNAGE GRATUIT - OUVERT LE SAMEDI

		ANCIENS PRIX	NOUVEAUX PRIX
AUDI 80 L 1300	30 500 km.	Fr. 9 200.-	Fr. 8 200.-
AUDI 80 L 1300	1975	Fr. 5 900.-	Fr. 4 900.-
AUDI 80 L 1300	1973	Fr. 4 700.-	Fr. 3 900.-
AUDI 80 L 1300	34 000 km.	Fr. 8 500.-	Fr. 7 700.-
AUDI 80 L 1300	1976	Fr. 6 800.-	Fr. 5 800.-
AUDI 80 GLS 1600	36 000 km.	Fr. 9 900.-	Fr. 8 900.-
AUDI 100 L 85 cv	1977	Fr. 11 500.-	Fr. 10 500.-
AUDI 100 LS	1973	Fr. 4 900.-	Fr. 3 900.-
FIAT X 1-9	9 900 km.	Fr. 10 900.-	Fr. 9 500.-
FIAT RITMO 65 cl	2 700 km.	Fr. 10 500.-	Fr. 9 000.-
FIAT 131 Spéc.	43 500 km.	Fr. 6 800.-	Fr. 5 500.-
FIAT 900 T combi	18 000 km.	Fr. 7 600.-	Fr. 6 500.-
FORD 1600 GXL	1975	Fr. 6 500.-	Fr. 5 500.-
LANCIA BETA 1600	37 500 km.	Fr. 10 200.-	Fr. 8 900.-
MAZDA 818	30 000 km.	Fr. 6 900.-	Fr. 4 900.-
OPEL KADETT Caravan	44 700 km.	Fr. 6 700.-	Fr. 5 800.-
VW combi	54 900 km.	Fr. 6 900.-	Fr. 6 400.-
VW DERBY GLS	1979	Fr. 9 900.-	Fr. 8 900.-
VW GOLF GLS 1500	1976	Fr. 6 500.-	Fr. 5 400.-
VW GOLF GLS 1500	24 400 km.	Fr. 9 900.-	Fr. 9 200.-
VW GOLF GLS 1500	1978	Fr. 10 800.-	Fr. 9 800.-
VW PASSAT L 1300	1977	Fr. 9 300.-	Fr. 8 400.-
VW PASSAT LS 1600	42 800 km.	Fr. 6 600.-	Fr. 5 500.-
VW SCIROCCO GT	10 500 km.	Fr. 12 900.-	Fr. 11 900.-
AUTOMATIQUES			
VOLVO 66 GL	1977	Fr. 7 100.-	Fr. 6 200.-
VW PASSAT GLS 1600	24 500 km.	Fr. 11 900.-	Fr. 10 900.-

SPORTING - GARAGE - Carrosserie

J.-F. STICH, Crétets 90, La Chaux-de-Fonds, tél. (039) 23 18 23

Agence VW - AUDI - PORSCHE

Vente autorisée par la Préfecture du 15.1 au 4.2.1980

Nous cherchons

TOURNEURS RECTIFIEUR

pour rectifiage extérieur et intérieur.

Faire offre à EMISSA S. A., France 55, 2400 LE LOCLE, tél. (039) 31 46 46.

Places disponibles tout de suite.

RESTAURANT À LOUER

La Bourgeoisie de Delémont offre à louer pour date à convenir le restaurant du

Château de Domont

avec la salle des Chevaliers; établissement d'une grande renommée gastronomique.

Pour renseignements, conditions et visite, prière de s'adresser au Secrétariat de bourgeoisie, où les offres devront parvenir jusqu'au 9 février 1980.

ADMINISTRATION BOURGEOISE

MARIN

A vendre dans un cadre privilégié.

MAISONS FAMILIALES

dès Fr. 250 000.-, terrains compris.

Ecrire sous chiffre 28-900012 à Publicitas, rue de la Treille 9, 2001 Neuchâtel.

NEUCHÂTEL

A vendre pour l'automne 1980
maisons familiales

7 pièces + garage

Situation privilégiée avec vue imprenable sur le lac et les Alpes.

Fonds propres nécessaires:
Fr. 90 000.-.

Ecrire sous chiffre 28-900013 à Publicitas, Treille 9, 2001 Neuchâtel.



fraîcheur MIGROS

**fraîcheur
proverbiale**

Agneau frais du pays

maintenant très avantageux

Ragoût les 100 gr. **-.60**
(au lieu de -.70)

Côtelettes

les 100 gr. **180**
(au lieu de 2.-)

Gigot avec os

les 100 gr. **155**
(au lieu de 1.65)

Prix. Qualité. Choix.

MIGROS

HONDA ACCORD. ELLES ONT D'ORES ET DÉJÀ CE QUE D'AUTRES PROMETTENT POUR LES ANNÉES 80.

La technique d'avant-garde n'est rien de nouveau pour Honda. Au contraire: la tradition veut que Honda offre - un peu avant les autres - des solutions pilotes futuristes. Il n'est donc guère surprenant que l'Accord soit la japonaise la plus vendue en Allemagne de l'Ouest (à fin octobre 1979), le marché le plus difficile d'Europe.

MOTEUR TRANSVERSAL EN ALLIAGE LÉGER.

C'est par souci d'équilibre des masses et pour rendre l'Accord plus compacte que le sobre moteur de 1,6 l en alliage léger, développant 59 kW (80 ch DIN) à 5300 tr/mn,

a été disposé transversalement. Grâce à l'arbre à cames en tête et au vilebrequin à 5 paliers, il est nerveux et supporte les régimes élevés. L'allumage entièrement transistorisé simplifie l'entretien.

BOÎTE MÉCANIQUE À 5 VITESSES OU HONDAMATIC.

Tous les modèles Accord sont équipés en série d'une boîte mécanique à 5 vitesses. Cela les rend économiques et silencieux, même à grande vitesse. En option, il sont également livrables avec la transmission Hondamatic que le rapport spécial pour la conduite sportive et urbaine rend encore plus avantageuse.

TRACTION AVANT ET SUSPENSION À 4 ROUES INDÉPENDANTES.

La traction avant confère aux modèles Accord une stabilité directionnelle à toute épreuve, même en hiver. La suspension à 4 roues indépendantes (système McPherson à l'avant et à l'arrière) est un gage de qualités routières extrêmement sûres et de confort élevé même sur les mauvais revêtements.

UN POSTE DE PILOTAGE FONCTIONNEL.

Tous les modèles Accord sont munis en série d'un compte-tours et d'un moniteur de sécurité super-

visant la fermeture correcte des portes, du coffre et le fonctionnement des feux de freinage. Ils sont aussi dotés de voyants de vidange, de remplacement du filtre à huile et de vérification des pneus, sans compter de multiples autres accessoires qui, pour Honda, font partie de l'équipement de série.

AVANTAGEUSES DÉJÀ À L'ACHAT.

Honda Accord coupé à grand hayon: Fr. 14 290.-, Honda Accord Sedan Luxe: Fr. 13 990.-, Honda Accord Sedan GL, à direction assistée: Fr. 15 290.- (+ transport Fr. 80.-).

Hondamatic: Fr. 750.-, Métallisé: Fr. 290.-, Air conditionné (GL): Fr. 1950.-.

AVANTAGEUSES AUSSI À L'USAGE.

Consommation d'essence normale en l/100 km avec boîte à 5 vitesses:

	Coupé	Sedan Luxe	Sedan GL
AT 90 km/h	7,1	6,5	6,8
AT 120 km/h	9,5	8,6	9,2
ECE 15*	9,8	9,0	10,1

*cycle urbain

14 290.-
(+ transport Fr. 80.-)

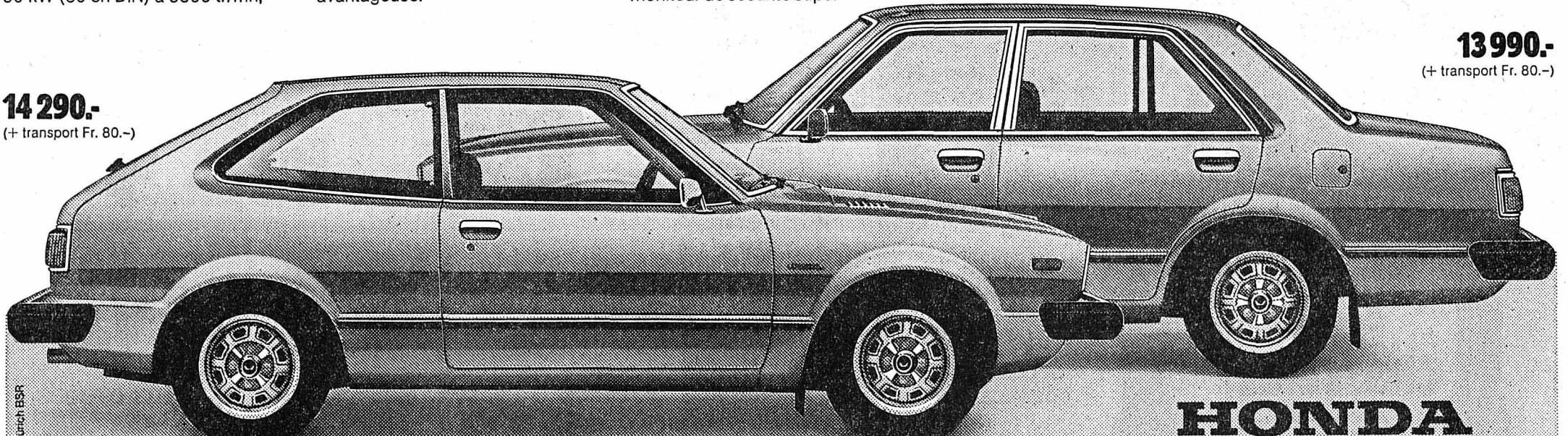

13 990.-
(+ transport Fr. 80.-)

HONDA
AUTOMOBILES

La Chaux-de-Fonds: Grand Garage du Jura SA, av. Léopold-Robert 117, Tél. 039/23 22 55/23 14 08 - Bienna: Garage H. Spross, Tél. 032/22 22 20 - Les Brenets: Garage et Station du Doubs, A. Curti, Tél. 039/32 16 16 - Corcelles-Payerne: Garage J.P. Chuard, Tél. 037/61 53 53 - Cormoret: Garage J. Lutz, Tél. 039/44 17 44 - Neuchâtel/Bevaix: Garages Apollo SA, Tél. 038/46 12 12 - Tavannes: Station Shell, A. De Cola, Tél. 032/91 15 66 - Valangin: Garage de la Station, M. Lautenbacher, Tél. 038/36 11 30 - Importateur: Honda Automobiles (Suisse) S.A., Rue Baylon, 1227 Carouge-Geneève, Tél. 022/42 92 40.

Marque d'avant-garde pour la Suisse

FIN DE BAIL

Vente de salons
à des prix de gros

1 SALON MODERNE	Fr. 1300.-	980.-
1 SALON RUSTIQUE	Fr. 1800.-	1350.-
1 SALON RUSTIQUE	Fr. 1900.-	1500.-
1 SALON CLASSIQUE	Fr. 1900.-	1500.-
1 SALON MODERNE	Fr. 1980.-	1500.-
1 SALON CLASSIQUE	Fr. 2280.-	1800.-
1 SALON CUIR	Fr. 3980.-	2900.-
1 SALON CUIR	Fr. 4400.-	3600.-

Occasions depuis Fr. 150.-

GRABER

MEUBLES EN GROS
Jaquet-Droz 29

FABRIQUE DE BRACELETS CUIR engage

ouvrières à domicile

Ecrire sous chiffre RM 1146 au bureau de L'Impartial.

Fabriques d'assortiments pour boîtes de montres et décolletage de précision cherche

responsable technique

dynamique et entreprenant, pour les tâches principales suivantes:

- Etablissement de tous les documents techniques nécessaires à la fabrication
- Relations avec la clientèle (adaptation, mise au point, etc.)
- Relations continues avec le personnel d'atelier
- Responsable du produit fini, au point de vue qualité.

Faire offre manuscrite avec références et prétentions de salaire à:

ONIVIA SA, 24, route de Courgenay, 2900 Porrentruy

Le maître-boucher - votre spécialiste en viande



MÉNAGÈRES, PROFITEZ !

Grande vente-action

POULES À BOUILLIR à Fr. 3.20 le kg

Beau choix de VIANDE FRAICHE, PORC SALÉ et FUMÉ
CHARCUTERIE FINE, JAMBON, etc.

SOCIÉTÉ DES MAÎTRES BOUCHERS

La Chaux-de-Fonds - Le Locle - Les Brenets
Les Ponts-de-Martel - La Sagne - La Brévine

LIVRAISONS À DOMICILE. - Mesdames, nous vous serions reconnaissants de passer vos commandes la veille ou de téléphoner avant 8 heures du matin. Merci d'avance de votre obligeance.

ME
MESELTRON

Pour notre usine de Corcelles près de Neuchâtel, nous cherchons:

un ingénieur diplômé en électronique

avec quelques années de pratique,

comme responsable d'un petit groupe travaillant au développement d'appareils électroniques de haute qualité pour la mesure dimensionnelle et la commande automatique de machines-outils en technique analogique et digitale.

Le candidat sera appelé à prendre une part active au développement des appareils et à travailler d'une manière indépendante. Une très bonne connaissance de la langue allemande est requise.

Nous offrons une activité très intéressante dans un domaine d'avenir et les avantages sociaux d'une grande entreprise moderne.

Prière de faire offres écrites à:
MESELTRON S. A., Case postale 190, 2035 Corcelles.

Nous cherchons

VENDEUSES

à plein temps

pour nos rayons de:
BLANC - CONFECTION DAMES
MAROQUINERIE et ACCESSOIRES

Se présenter au bureau du personnel ou téléphoner au (039) 23 25 01.

printemps



Caisse nationale suisse
d'assurance en cas d'accidents

A louer

pour le 1er avril ou date à convenir, av. Léopold-Robert 23, La Chaux-de-Fonds

magnifique appartement

de 3 1/2 chambres, grand confort, belle situation au 9e étage sud-ouest.

Loyer mensuel Fr. 525.- + charges.

S'adresser à la Caisse nationale,
La Chaux-de-Fonds, tél. (039) 23 76 54

A LOUER

Rue de la Paix 107
Rez-de-chaussée
beau 3 1/2 pièces,
confort, dépendances.

Libre dès le 1er mai 1980.

Loyer Fr. 295.- + charges Fr. 100.-.

Pour visiter s'adresser à Mme Brosi, 2e étage, côté est 4 pièces, confort, balcon, dépendances.

Libre à convenir. Loyer Fr. 360.- + charges Fr. 100.-.

Pour visiter s'adresser à Mme Schafer, tél. (039) 23 45 63.

A louer sans pension - ZINAL

MAISON
POUR GROUPE

Libre du 9 au 16 février 1980. 50 lits. Tout confort.

Tél. (027) 58 19 33.

Studio Coop
du mercredi
chaque mercredi
entre 19.15-19.25

Coop-informations

Prix choc

Rouleaux de papier essuie-tout imprimé

Emballage économique de 3 rouleaux, seulement **2.40**

Hits <weekend> du jeudi 17 janvier au samedi 19 janvier 1980

Huile de tournesol Coop

2 bouteilles de 1 litre **5.70** au lieu de 6.80

Jus d'orange happy day

100% naturel, non sucré, riche en vitamine C

2x1 litre en Pure Pak **1.50** au lieu de 2.40

Actions de vin

...avec recommandation du maître de chais

jusqu'à épuisement du stock

Blanc de fondue Chasselas

Ce vin blanc suisse est idéal pour la préparation d'une fondue au fromage. Il est fruité et pétillant.

Bouteille de 1 litre (+ dépôt) **4.50**

vino da pasto

Un vin rouge honnête et avantageux pour vos repas de tous les jours.

Bouteille de 1 litre (+ dépôt) **1.75**

Hits hebdo 16-22 janvier 1980

Saucisses viennoises

emballées sous vide

2 paires de 100 g **1.95** au lieu de 2.30

Oeufs étrangers moyens

Boîte de 10 pièces **1.50**

Riz Vialone

le vrai riz pour risotto

2x1 kg **2.60** au lieu de 3.20

Croustilles de cabillaud

surgelées, sans arêtes

400 g **2.75** au lieu de 3.35

Beldam Coiffure Hairspray

3 sortes: cheveux normaux et secs, cheveux gras et fixation forte.

1 bombe de 380 g **3.20** au lieu de 3.90

Shampooing

4 sortes: cheveux normaux, à la vitamine, cheveux gras et contre les pellicules.

Flacon de 200 ml **1.50** au lieu de 1.90

Action

Poules suisses à bouillir

surgelées

1 kg **2.80**

Coop compte pour qui sait compter!

GARAGE DES MONTAGNES
Av. Léopold-Robert 107
2300 La Chaux-de-Fonds
Tél. (039) 23 64 44

DATSUN 180 STW
1977, bleue, 35.000 km, soignée

LANCIA FULVIA 1,3S
coupé, 1975, rouge, soignée

A LOUER pour tout de suite ou date à convenir, Charrière 89, à 5 min. de l'hôpital et près du Parc des Sports.

JOLIS STUDIOS MEUBLÉS OU NON MEUBLÉS

tout confort, avec cuisinette, WC-bain et cave. Loyer mensuel dès Fr. 238.—, toutes charges comprises.

S'adresser à Gérancia SA, L.-Robert 102, 2300 La Chaux-de-Fonds, tél. 039/23 54 33.

A LOUER pour le 1er avril 1980 ou date à convenir, rue Fritz-Courvoisier 24:

STUDIO
avec coin-cuisine, WC-bain. Loyer mensuel Fr. 232.— toutes charges comprises, ainsi qu'un

APPARTEMENT de 3 pièces
avec cuisine, balcon, WC-bain et cave. Loyer mensuel Fr. 458.—, toutes charges comprises. Garage à disposition Fr. 80.— par mois.

S'adresser à Gérancia SA, L.-Robert 102, 2300 La Chaux-de-Fonds, tél. 039/23 54 33.

A LOUER pour le 1er avril 1980 ou date à convenir, place de l'Hôtel-de-Ville:

APPARTEMENT DE 1½ PIÈCE MEUBLÉ

avec cuisine, hall, WC-bain et cave. Loyer mensuel Fr. 230.—, chauffage par calorifère à mazout non-relaté.

S'adresser à Gérancia SA, L.-Robert 102, 2300 La Chaux-de-Fonds, tél. 039/23 54 33.

Hôtel du Poisson, 2012 Auvernier, cherche

commis de cuisine

Entrée début mars ou date à convenir.

Faire offres à: Hôtel du Poisson, 2012 Auvernier, tél. (038) 31 62 31.

FEUILLETON DE « L'IMPARTIAL » 38

André BESSON

« Les Auvernois »

LA MARIE-DES-BOIS

Roman

(EDITIONS MON VILLAGE - VULLIENS)

En rejoignant la cuisine, Pierre Auvernois vit que sa femme avait les traits encore plus tirés que d'habitude. Sous la longue jupe noire, son ventre proéminent donnait une allure pitoyable à sa silhouette.

— Tu as l'air éreintée. Tu ne veux vraiment pas que j'y aille à ta place ?

— Non, dit Marie en s'efforçant de sourire pour le rassurer, je suis moins fatiguée que tu ne le crois. La marche me fera du bien. D'ailleurs, je préfère y aller encore une fois. Mon père m'a laissé un message à la Grotte des Renardiaux la semaine dernière. Pour m'avertir qu'il serait ce soir au rendez-vous.

Mal convaincu, le jeune paysan secoua la tête et manifesta sa contrariété:

— Décidément, vous les Siruguey, vous êtes tous plus cabochards les uns que les autres ! C'est inutile de vous raisonner. Les frères risquent le bagne à cause de leurs sales idées républicaines, et la sœur accouchera avant terme parce qu'elle veut rendre service à sa famille.

Il se tut un instant et ajouta d'un ton plus ferme:

— Cela a assez duré ! Je t'avertis, c'est la dernière fois que je te laisse partir la nuit ! Tu préviendras ton père que samedi prochain, c'est moi qui serai de corvée !

Tandis qu'il élevait la voix, Marie s'était rapprochée de Pierre. Elle se dressa sur la pointe des pieds et lui prit le visage entre ses mains.

— Mais oui mon chéri, je sais que tu m'aimes... Ne te fâche pas. C'est entendu. La prochaine fois, c'est toi qui iras dans la forêt. chées et celle de la paille coupée flottaient sur éteules.

Allez, embrasse-moi... Et en attendant mon retour, tâche de faire de beaux rêves...

La mauvaise humeur du jeune paysan se dissipa aussitôt. Avec une tendresse maladroite, il rendit le baiser qu'elle lui donnait. Il l'aidera ensuite à charger sur son dos l'énorme sac de colportage dans lequel elle transportait les provisions destinées à ses proches.

Une fois harnachée, Marie souffla la chandelle qui éclairait la pièce puis alla ouvrir la porte. Depuis le seuil, elle scruta les ténèbres et écouta si on n'entendait pas de bruits suspects à l'extérieur. Rassurée par le calme parfait qui régnait sur le village, elle s'élança dans la cour.

— Sois prudente... Et ne t'attarde pas trop là-bas, murmura Pierre tandis qu'elle s'éloignait.

Au lieu d'emprunter la rue qui rejoignait le centre de Chissey, elle prit directement à tra-

vers champs pour rejoindre la forêt. Bien que la lune en fût encore absente, de la voûte du ciel immense constellée d'étoiles, une lumière très douce se réverbérait sur la campagne. Grâce à cette clarté diffuse, on distinguait la masse sombre des fermes ainsi que sur la droite le moutonnement des oseraies et la grande allée des peupliers en bordure de la Loue. La brise du soir, descendue du premier plateau, n'avait presque pas atténué la touffeur de l'air. Il avait fait une chaleur torride ce 27 août. La lourde odeur de vase des « mortes » (nom donné aux mares qui jalonnent le cours de la Loue) asséchées et celle de la paille coupée flottaient sur les éteules.

Malgré sa lassitude, Marie allongea le pas. Elle redoutait toujours une rencontre inopportune en traversant la plaine. Elle se sentait vulnérable au milieu des champs. On devait l'apercevoir d'assez loin et sa présence en ces lieux pouvait susciter une curiosité dangereuse.

Depuis l'enquête menée par la maréchaussée, elle savait qu'elle s'exposait à de gros risques en effectuant cette mission. Elle avait eu à ce sujet, après le départ des gendarmes, une discussion animée avec Pierre. Comme la plupart des paysans, celui-ci était respectueux des lois. Il ne comprenait pas pourquoi les Siruguey avaient décidé de les enfreindre encourageant les peines les plus graves s'ils se faisaient reprendre. Puisqu'on leur proposait de passer l'éponge sur leur retard, ils devaient régulariser au plus tôt leur situation. Pierre avait conseillé à Marie

d'aller trouver ses frères et de les conjurer d'obéir à la justice. Placé dans des circonstances semblables, s'agissant de défendre la France, lui n'eût pas hésité à rejoindre son unité, quel que fût le régime en place à Paris.

La jeune femme avait eu beaucoup de mal à lui expliquer pourquoi il était vain d'entreprendre cette démarche. Pourquoi ses frères s'opposeraient farouchement à s'enrôler sous la bannière de Napoléon III. Leurs convictions républicaines étaient trop profondément enracinées pour qu'une promesse de sursis assortie d'une menace les fit changer d'avis.

Au fond d'elle-même, Marie pensait qu'ils avaient raison. Bien qu'elle ne comprît pas toujours les subtilités politiques, elle avait souvent écouté les propos que tenaient les siens à l'issue des « ventes ». Elle avait entendu son père proclamer des dizaines de fois: « L'Empire c'est la guerre ! » Ce en quoi il ne se trompait pas puisque Napoléon III avait marqué son règne par des désastreuses campagnes militaires en Crimée, en Italie et pour finir au Mexique, un pays qu'on prétendait encore peuplé de sauvages. Par contre Marcellin Siruguey prônait la République. Le seul régime qui permettrait aux peuples de prendre en main leurs propres destinées. Son grand homme à lui s'appelait Proudhon, le penseur socialiste né à Besançon. Il avait pleuré en apprenant sa mort, quelques années plus tôt.

(A suivre)

DISTRICT DE COURTELARY

A Sonceboz, en présence des autorités régionales L'Association faitière des clubs d'ainés est née

Après deux heures de délibérations, l'Association des clubs d'ainés du Jura bernois et Bienne romande est née, hier après-midi, dans un établissement public de Sonceboz. En présence des trois préfets des districts francophones (MM. Hauri, Houlmann et Monnier) et du vice-président de la Fédération des communes du Jura bernois, M. Albert Giaucou, ce sont une vingtaine de délégués des clubs d'ainés qui ont porté sur les fonts baptismaux ce qui sera l'organe faitier des Clubs d'ainés du Jura bernois et de Bienne romande. Sept clubs ont d'ores et déjà adhéré mais d'autres ne devraient pas tarder à suivre puisque des observateurs étaient présents.

Le président a été nommé en la personne de M. Marcelin Tièche de Reconvilier qui sera épaulé par un comité de 6 personnes. Les statuts ont été approuvés à l'unanimité alors que les programmes d'activité et proposition diverses allant dans le but de l'association ont été renvoyés à une prochaine rencontre. Celle-ci devrait se tenir à la fin de l'été. D'ici là le comité aura tout loisir de se pencher sur l'élaboration d'un programme détaillé.

Comme nous l'avions mentionné dans une dernière édition, une séance constitutive d'une association regroupant les clubs d'ainés du Jura bernois et Bienne romande avait été convoquée par une circulaire datant de mi-décembre. Les promoteurs désiraient permettre ainsi un courant d'informations et d'échanges entre les clubs, d'élaborer éventuellement des activités inter-clubs et même de susciter une réflexion plus approfondie sur les problèmes des personnes âgées. Au nom des responsables, M. F. Erard, assistant social de Pro Senectute-Tavannes, effectua un bref historique tout en souhaitant longue vie à l'association. Nommé président du jour, M. Marcelin Tièche de Tavannes rappela l'utilité d'une telle association

étant entendu que la région concernée comprend quelque 10.000 personnes retraitées. La présentation des statuts devait permettre un large échange de vue entre les personnes présentes. Ces dernières acceptèrent à l'unanimité le projet de 19 articles. Après l'inscription des sept premiers clubs (Reconvilier, Sonvilier, Tavannes, Corgémont, Saint-Imier, Sonceboz et Bienne), l'assemblée désigna M. Marcelin Tièche de Reconvilier comme président de l'association. Un comité de six personnes l'appuyera pour mener à bien les mandats de l'organe faitier. Il est composé de Mmes Rossel (Nidau), Calame (Saint-Imier), MM. Botteron (Tavannes), Challandes (Sonceboz), Hirschi (Sonvilier) et Erard de Pro Senectute. (lg)

Concours du Ski-Club Sonceboz-Sombeval

Une fois n'est pas coutume: c'est en effet à la date prévue et dans des conditions idéales que le concours annuel organisé par le Ski-Club a pu se dérouler le week-end dernier. Une centaine de concurrents répartis en 7 catégories s'affrontèrent, samedi en descente, dimanche en slalom géant. Principaux résultats (temps additionnés):

- Cat. 1. (1970-1972): 1. Lerch Patrick 66"60; 2. Nicolet Christophe 67"; 3. Geiser Alexandra 68"51.
- Cat. 2. (1967-1969): 1. Vorpe Sanche 60"55; 2. Broggi John 62"48; 3. Cuenat Philippe 64"42.
- Cat. 3. (garçons 1964-1966): 1. Duplain René 68"53; 2. Dupasquier Nicolas 69"92; 3. Lehmann Jacques-Al. 70"32.
- Cat. 4. (filles 1964-1966): 1. Amstutz Marylène 77"90; 2. Schindler Laurence 78"75; 3. Duplain Marie-Aouise 85"70.
- Cat. 5. (dames): 1. Berger Nicole 101"99 (coupe Vorpe); 2. Gerber Erika 103"45; 3. Aeby Anita 105"70.

- Cat. 6. (hommes 1941-1963): 1. Geiser Francis 80"11 (challenge Cynar); 2. Vorpe Alain 83"47 (challenge Buraglio); 3. Boegli Pierre 83"67.
- Cat. 7. (hommes j. 1940): 1. Dorer Helmut 96"95 (challenge Maillat); 2. Vorpe Jean-Fred 99"96; 3. Duplain Georges 106"35. (mr)

SONVILIER

Nouveau chef de gare

La station de Sonvilier subira un changement dès le 1er février prochain. En effet, le chef de gare actuel, M. Edouard Cottier a été appelé pour remplir de nouvelles fonctions à la station du Locle-Col-des-Roches. La direction d'arrondissement des CFF vient de nommer, pour le remplacer, M. Jean-Pierre Kramer qui est actuellement en poste à Saint-Imier. (lg)

MOUTIER • MOUTIER

Deux conseillers nationaux devant le juge

Deux conseillers nationaux du Jura bernois, Mme Geneviève Aubry et M. Jean-Claude Crevoisier, ainsi que l'épouse de celui-ci, se sont retrouvés mercredi matin devant le juge de Moutier, M. Lerch, pour une affaire d'atteinte à l'honneur. Ayant pris la responsabilité d'un tract antiséparatiste qui qualifiait M. Crevoisier de marionnette et de pantin et affirmait que Mme Crevoisier « n'était pas absente des émeutes de Moutier », Mme Geneviève Aubry, présidente du GFFD, a été acquittée.

passait pas le caractère courant de celui employé entre adversaires politiques et qu'il n'y avait pas la matière à atteinte à l'honneur. De même, le fait que Mme Crevoisier se trouvait effectivement dans la rue ne veut pas dire qu'on l'assimile à une émeutière. M. Crevoisier a fait part de son intention de faire recours. (ats)

Le tract avait été diffusé en décembre 1976 lors de l'élection du préfet de Moutier qui opposait M. Fritz Hauri à M. Jean-Claude Crevoisier. Dans ce libelle, on accusait encore M. Crevoisier d'être le « servile serviteur du RJ ». Le juge a estimé que ce vocabulaire ne dé-

DISTRICT DE MOUTIER

GRANDVAL

Passante renversée

Hier soir vers 18 h. 30, un accident de la circulation s'est produit au centre du village de Grandval. Une passante qui traversait la chaussée, une personne âgée, a été heurtée par une voiture qui circulait en direction de Crémises. La malheureuse a dû être conduite à l'hôpital par l'ambulance dans un état assez grave. La police cantonale et le groupe accident de Bienne se sont rendus sur les lieux pour le constat. (kr)

LOVERESSE

Nouveau vice-maire

M. Pierre Gertsch, doyen des conseillers communaux a été élu vice-maire pour 1980. Pour ce qui est de la répartition des dicastères, les nouveaux élus du conseil reprendront les charges de leurs prédécesseurs à savoir Mlle Rose-Marie Röthlisberger l'urbanisme, M. René Schaar les pâturages et Mme Renée Saunier les travaux publics. (kr)

BIENNE • BIENNE • BIENNE

Délégation chinoise en visite

En mission dans notre pays depuis le début janvier pour une durée d'un mois, une délégation d'achat de la Corporation nationale d'import-export de l'industrie légère chinoise a consacré sa journée du 14 janvier à l'horlogerie. Composée de six personnes placées sous la conduite de M. Xu Bing, directeur de l'organisme précité, elle a été reçue le matin par les responsables de la Fédération horlogère suisse, puis,

l'après-midi, par M. Othmar Triebold, directeur général SSIH, qui l'a introduite à une visite des ateliers de la manufacture Omega, à Bienne.

La République populaire de Chine a importé l'an dernier 665.000 montres et mouvements pour une valeur de 25 millions de francs, ce qui la place en tête des pays à économie d'Etat clients de l'industrie horlogère helvétique.

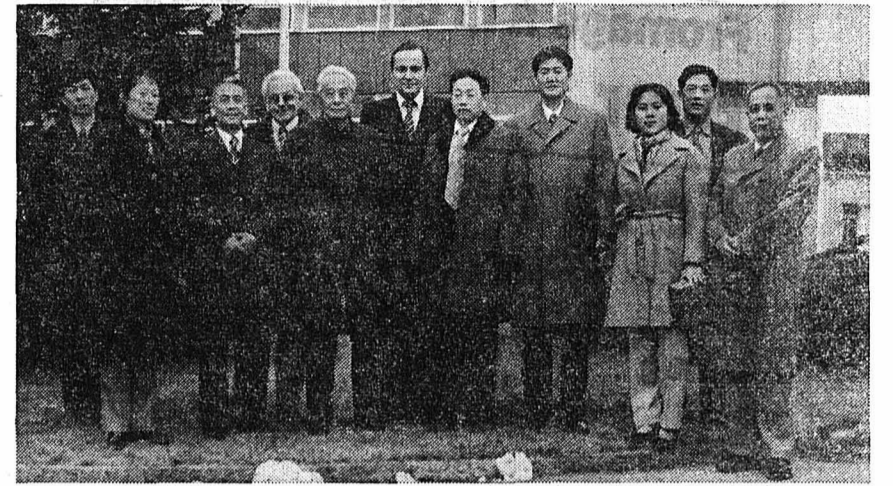

La délégation devant les bâtiments d'Omega, accompagnée par MM. Paul Quartier, de la division des affaires extérieures de la FH (au deuxième plan, à gauche), et Jean-Philippe Aeschlimann, des relations publiques SSIH.

CANTON DE BERNE

Radio-TV romande: prochaine assemblée constitutive de la SRT-BE

D'ici au 31 janvier, les personnes domiciliées dans le canton de Berne, désireuses de prendre une part plus active à la vie de la Radio-TV romande, pourront le faire en s'inscrivant à l'assemblée constitutive de la Société de langue française de radiodiffusion et de télévision du canton de Berne (SRT-BE), qui se tiendra le 29 février prochain. Il leur faudra, à cet effet, réunir trois conditions: être de nationalité suisse, ou étranger titulaire d'un permis d'établissement, avoir son domicile légal dans le canton, et 18 ans révolus. Des cartes d'inscription sont déposées dans tous les bureaux postaux et les secrétariats municipaux du Jura bernois, de Bienne et Berne, de même que dans les grandes villes du reste du canton. A la mi-février, des invitations personnelles seront adressées aux intéressés.

Les statuts de la nouvelle société, dont un projet a été établi par un groupe de travail sous la présidence de M. Henri-Louis Favre, conseiller d'Etat, et en collaboration avec les responsables de la Société de radiodiffusion et de télévision de la Suisse romande (SRTR), devront être approuvés par l'assemblée constitutive. Après que les statuts auront reçu l'aval du comité directeur de la SRTB, la nouvelle société cantonale bernoise devrait pouvoir commencer ses activités dès le 1er juillet 1980, tout comme les sociétés analogues des six autres cantons romands ou bilingues. Ces sociétés cantonales viendront remplacer les deux Fondations de radio-TV de Lausanne et Genève, qui seront alors dissoutes. (oid)

Chefs d'états-majors régionaux

Sur proposition de la direction des affaires militaires, le Conseil exécutif a nommé chefs d'états-majors régionaux quatre préfets, dont M. Werner Hofer (Nidau) qui devient chef de la région Jura-Seeland, ses suppléants étant MM. Fritz Hauri (Moutier), Marcel Hirschi (Bienne) et Marcel Cueni (Laufon). (oid)

Date d'échéance pour les impôts

Le gouvernement du canton de Berne a fixé au 20 mars prochain la date d'échéance pour les impôts cantonaux et communaux ordinaires dus pour l'année fiscale 1979. Il a également fixé les intérêts moratoires et de remboursement pour l'année fiscale 1980. L'intérêt moratoire pour les impôts cantonaux et communaux non payés à l'échéance légale ainsi que pour les impôts sur les successions et donations taxées cette année a été fixé à 4 et demi pour cent. L'intérêt servi pour les impôts cantonaux et communaux payés avant le terme ou excédant les sommes effectivement dues a également été fixé à 4 et demi pour cent. (oid)

CANTON DU JURA

Delémont: assises de l'Emulation

L'assemblée générale du Cercle d'étude scientifique de l'Emulation a eu lieu samedi à Delémont. Le président de cette association, M. Pierre Reusser, a tout d'abord présenté un bref rapport d'activité. Il se plut à rappeler le travail important réalisé par les membres du cercle dans la publication du premier tome du panorama du pays jurassien, « portrait du Jura », le volume qui vient de sortir de presse. En ce qui concerne les activités prévues pour l'année 1980, M. Guenat mit en évidence un colloque et une rencontre sur le monde rural. Enfin, le président traita du « Musée des sciences naturelles ». La rénovation de la maison Beuler, qui sera le siège de cette institution, débutera cette année encore. Le travail d'inventaire suit son cours et incessamment, le Jura disposera d'un musée scientifique de valeur.

A la suite de cette partie officielle, les participants entendirent une conférence de Mlle Roulière, assistante au Service archéologique du canton de Fribourg. Avec l'aide de diapositives, la conférencière traita de la technique des fouilles. A cet effet, il partit d'un exemple concret; les fouilles de Gumefens. Il s'agit d'une nécropole du haut Moyen Age en Gruyères.

Au cours de son exposé, Mlle Roulière précisa que la construction des autoroutes avait permis l'étude scientifique de nombreux sites archéologiques. Il en ira de même dans le Jura lors de la construction de la Transjurane. (rs)

COURCHAVON

Assemblée communale

L'assemblée communale de Courchavon a été présidée par M. Jean Grillon, maire, et le budget 1980 a été accepté avec un reliquat actif de 3000 fr. et une taxe immobilière de 1 pour mille, taxe des chiens de 15 fr. et quotité d'impôt inchangée de 2,0. (kr)

BUIX

Les impôts ont augmenté

L'assemblée de la commune de Buix a été présidée par M. Gérard Jecker, maire. Le budget 1980 a été accepté avec une augmentation de quotité de 2,4 à 2,6 qui est due à la construction de la nouvelle salle polyvalente. La taxe immobilière reste à 1,1 pour mille et le budget boucle avec un léger déficit de 2700 fr. sur un roulement de 710.000 fr. (kr)

mémento

- La Main-Tendue (pour le Jura): tél. 143.
- SAIGNELÉGIER**
- Police cantonale: tél. 51 11 07.
- Préfecture: tél. 51 11 81.
- Hôpital, maternité et serv. ambulance: tél. 51 13 01.
- Médecins: Dr Bloudanis, tél. 51 12 84; Dr Meyrat, tél. 51 22 33; Dr Baumeler, Le Noirmont, tél. 53 11 65; Dr Bourquin, Les Breuleux, tél. 54 17 54.
- Pharmacie Fleury, Saingnégier, tél. (039) 51 12 03.
- Service social tuberculose et asthme: tél. (039) 51 11 50.
- Service du feu: No 118.
- Aide familiale: tél. 51 11 04.
- Syndicat d'initiative et Pro Jura: Ren-seignements tél. 51 21 51.

mémento

- Préfecture: tél. 41 11 04.
- Sœur visitante: tél. 44 11 68.
- Médecins: Dr Chopov (039) 44 11 42 - Dr Salomoni (032) 97 17 66 et Dr Leuenberger (032) 97 11 67 à Corgémont.
- TRAMELAN**
- L'Impartial: Gde-Rue 147, tél. 97 58 58.
- Services techniques et permanence eau-électricité: tél. 97 41 30.
- Feu et police cantonale: tél. 97 40 69; en cas de non-réponse (039) 44 14 27.
- Police municipale: tél. 97 51 41; en dehors heures bureau 97 50 66 et 97 58 29.
- Médecins: Dr Haemmig (032) 97 40 16. Dr Graden (032) 97 51 51. Dr Rossel (032) 97 40 28. Dr Notter (032) 97 65 65.
- Pharmacies: L. Boillat (032) 97 42 48; J. von der Weid, (032) 97 40 30.
- Aide familiale: tél. 97 42 50.
- Centre de puériculture: tél. 97 62 45.
- Infirmière visitante: tél. 97 68 78.

L'IMPARTIAL

Bulletin de souscription

Veillez me considérer comme nouvel abonné de L'IMPARTIAL dès le: je paierai par 3 - 6 - 12 mois *
 Nom: _____
 Prénom: _____
 Domicile: _____
 No postal: _____
 Localité: _____
 Signature: _____
 ABONNEMENTS: 3 mois Fr. 33.50; 6 mois Fr. 63.50; annuellement Fr. 120.—.
 Compte de chèques postaux 23-325, La Chaux-de-Fonds.
 Ne pas payer d'avance, mais à réception du bulletin de versement.
 * Biffer ce qui ne convient pas.
 A retourner à « L'Impartial » - 2301 La Chaux-de-Fonds.

Action Usego du 17 au 19 janvier

Gruyère action 100 g **1.05** net

Tilsit pasteurisé 100 g **1.05** net

Fromage à la crème Baer 225 g **2.90** net (100 g = 1.288)

Fondue Gerber toute prête 800 g **6.95** net (100 g = -963) 400 g **3.85** net (100 g = -869)



Usego Le plaisir de la fraîcheur quotidienne

PETIT ATELIER DE MÉCANIQUE
entreprerait en sous-traitance du

TOURNAGE

PUBLICITÉ ACTIVE,
COMMERCE ACCRU

Tél. (039) 23 09 83.

Nouveau:
Renault 20 TS
5 vitesses.



Dynamisme
et économie.

Renault 20 TS. Son puissant moteur de 2 litres encore plus silencieux avec la nouvelle boîte à 5 vitesses, allie performances souveraines (109 ch) et économie étonnante (7,7 litres/100 km à vitesse stabilisée à 90 km/h).

Conduite sans effort grâce à la direction assistée, montée en série. Maîtrise de toute situation grâce à la traction avant éprouvée. Confort souple grâce à la suspension très élaborée.

L'intérieur est spacieux, l'équipement exemplaire à tous égards (p. ex. condamnation électromagnétique des 4 portes, lève-vitres électriques à l'avant). En option: boîte automatique.

1 an de garantie, kilométrage illimité
5 ans de garantie anti-corrosion Renault ACP5

RENAULT

Garage P. Ruckstuhl S.A. - La Chaux-de-Fonds
54, rue Fritz-Courvoisier Tél. (039) 23 52 22

Le Locle: Garage Cuenot, rue du Marais, tél. (039) 31 12 30 —
Les Ponts-de-Martel: Garage Montandon, tél. (039) 37 11 23 —
Saint-Imier: Garage du Midi, tél. (039) 41 21 25 — Courtelary: Garage du Moulin, tél. (039) 44 17 27.

Renault la meilleure solution.

SALLE DE SPECTACLES, MONTFAUCON
Vendredi 18 et samedi 19 janvier 1980, dès 20 heures
GRANDS MATCHS AU LOTO

en faveur des nouveaux uniformes organisés par la Société de fanfare
Pavillon sensationnel: 10 porcs fumés - 100 jambons paniers garnis - carrés fumés
Un jambon à chaque passe.
Chaque soir: 1re passe gratuite avec jambon
2 cartons avec un demi-porc fumé.

Prix de la carte: Fr. 1.—

Invitation cordiale

A LOUER

pour le 30 juin 1980 dans immeuble en construction, quartier nord-est (rue Philippe-Henri-Mathey)

très beaux appartements de 3 1/2 et 4 1/2 pièces

Cuisine agencée: cuisinière électrique, grand frigo, hotte aspirante.

Balcon, Coditel, ascenseur et conciergerie.

WC et salle de bain séparés dans chaque appartement.

Garage à disposition.

Pour tous renseignements s'adresser à Gérancia SA, Léopold-Robert 102, 2300 La Chaux-de-Fonds, tél. (039) 23 54 33.

TORNOS SA
Fabrique de machines Moutier

cherche

trempeur

pour département des traitements thermiques.
Promotion rapide selon capacités.

mécanicien-contrôleur

pour contrôle des pièces mécaniques.

Faire offre ou prendre rendez-vous par téléphone (032) 93 33 33) au Service du personnel Tornos SA, 2740 Moutier.

Hueber & Jornod
déménagements - transports

(Suisse et étranger) Devis sans engagement

2022 Bevaix - Tél. (038) 46 19 15
2300 La Chaux-de-Fonds - Tél. (039) 23 36 50

Heureusement, il y a Securitas.

SECURITAS
engage pour
La Chaux-de-Fonds
et Neuchâtel, des

gardes
auxiliaires

pour service manifestations et de surveillance

SECURITAS
Securitas SA
Place Pury 9
2000 Neuchâtel
Tél. (038) 24 45 25



OCCASIONS

Opel Ascona 1600	72 91 000 km
Opel Ascona 1900	78 19 000 km
Opel Manta 1600	71 89 000 km
Opel Rekord 1900	72 84 000 km
Opel Rekord Car.	77 47 000 km
Opel Rekord Car.	79 32 000 km
Opel Rekord 2000	79 19 000 km
Opel Commodore 4 p.	76 47 000 km
Opel Commodore Cpé	
GS/E autom. 74	
BMW 3000 Coupé	72 105 000 km
Chrysler Sunbeam br	78 12 000 km
Renault P. It TS	71 100 000 km
Triumph MK II br.	75 62 000 km

Garanties Reprises
Tél. (038) 66 13 55

Ouvert samedi et dimanche

A LOUER immédiatement ou pour date à convenir:

appartement

de 4 pièces avec salle de bains et garage, Fr. 280.— sans charges, sis Hôtel-de-Ville 120.

Pour le 30 avril 1980:

appartements

de 2 et 3 pièces avec tout confort, sis Breguet 17-19, et 2 appartements de 3 pièces sis Crêt 1, 1 appartement de 2 pièces HLM, sis Bois-Noir 60.

Pour tous renseignements, s'adresser à la gérance Roulet, Léopold-Robert 76 à La Chaux-de-Fonds.

NOUS ACHETONS ET PAYONS COMPTANT

VIEIL OR

Toute sorte de bijoux anciens et d'occasion, brillants, objets en argent, dents en or ainsi que montres avec boîtier et anciennes montres de poche en argent ou en or. Antiquités et également anciennes cartes postales.

Dès réception de votre envoi nous vous faisons une offre par écrit ou par téléphone. En cas de non-accord, objets renvoyés immédiatement.

Gloor-Zwingli, horlogerie-bijouterie
Zöpfli 97, 6004 Lucerne



cherche

SOMMELIÈRE

Entrée date à convenir.

Faire offre ou téléphoner au (039) 26 82 66, à la Direction.



AUTOPHON

Nous sommes une entreprise spécialisée dans la fabrication d'appareils de télécommunication et cherchons pour notre plate-forme d'essais

radio-électriciens

pour la mise au point d'appareils de télécommunication haute fréquence de la plus moderne technologie (émetteurs-récepteurs mobiles et fixes).

Une bonne connaissance de la langue allemande est indispensable.

Les personnes intéressées sont priées de soumettre leurs offres de services, accompagnées des documents usuels, au département du personnel, tél. interne 212.

AUTOPHON SA, 4500 SOLEURE
Téléphone (066) 21 41 21

JUVET INTÉRIEUR

DES IDÉES PAR MILLIERS
PLUS DE

**2900 TAPIS
DE FOND - UNIS OU DESSINS**

COLLECTIONS — Netto
— Forbo Parade

Prix imbattables à qualité égale
Livraison gratuite
Pose sur demande

MEUBLES - LITERIE - RIDEAUX

TÉL. 039 24 97 26
RUE NUMA-DROZ 27
LA CHAUX-DE-FONDS
PIERRE AUBRY

**4 nouvelles LANCIA A 112.
Jeunes et raffinées.**



Lancia A 112 «Elite»,
le raffinement de série.

Elite? Parce que seule de sa catégorie, cette nouvelle Lancia A 112 possède un tel niveau de raffinement, voire de luxe automobile. Elle offre en série tout ce que les «petites» voudraient avoir: une cinquième vitesse - avantage unique dans sa catégorie - l'allumage électronique, des vitres teintées, appuie-tête, essuie-glaces lunette arrière (dégivrante), grand hayon, sièges arrière rabattables séparément, rétroviseur extérieur réglable de l'intérieur.

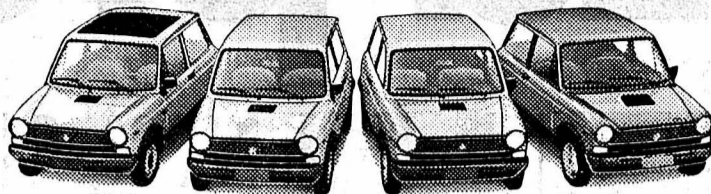

Junior Elegant Elite Abarth

Lancia A 112 «Junior». Un toit ouvrant et des couleurs gaies...

...jaune, rouge, orange, vert. Le toit de la «Junior» s'ouvre et se règle même à pleine vitesse. Un déflecteur ingénieux évite toute turbulence et courant d'air.

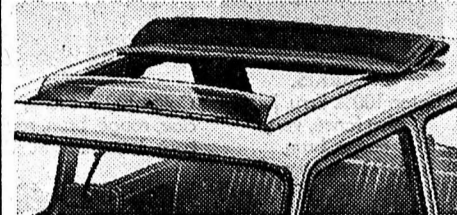

La cinquième vitesse: une véritable économie.

Les modèles «Elite» et «Abarth» possèdent une boîte à 5 rapports avec la 5^e surmultipliée qui abaisse de façon sensible le niveau sonore du moteur, ainsi que la consommation d'essence.



Lancia A 112 Elite: Fr. 10'700.-
Lancia A 112 Junior: Fr. 9'450.-
Lancia A 112 Elegant: Fr. 9'800.-
Lancia A 112 Abarth: Fr. 11'750.-

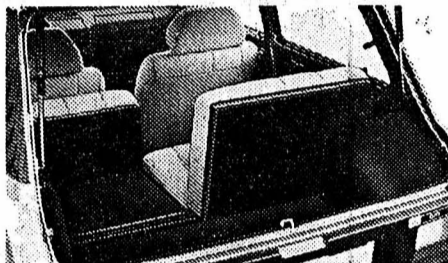

Les velours qui recouvrent les sièges et le plafond, la moquette au sol et dans tous les angles créent un climat sophistiqué.

La conduite souple et silencieuse confirme cette impression globale de

réel confort. De plus, elle bénéficie de toutes les modifications extérieures qui embellissent les nouvelles Lancia A 112: nouvelle calandre, nouveaux pare-chocs, de larges bandes de protection latérales, le tout en noir mat.

Equipement de série	Elite	Elegant	Junior	Abarth
5 vitesses	oui			oui
Allumage électronique	oui			oui
Rétroviseur extérieur réglable de l'intérieur	oui	oui	oui	oui
Grand hayon	oui	oui	oui	oui
Sièges arrière rabattables séparément	oui			oui
Toit ouvrant. Couleurs jeunes			oui	
Consommation à 90 km/h (NORME E.C.E.)	5,8	6,5	5,9	5,3



Garantie 12 mois, kilométrage illimité.
Garantie Tectyl antirouille 5 ans.
Plus de 140 concessionnaires Lancia en Suisse.



LANCIA A 112 Elite. 5 vitesses. Plus économique.

lemrich + cie

cadrans soignés

engagerait tout de suite ou pour date à convenir:

**polisseur (euse)
sur cadrans**

Prière de faire offres ou de se présenter, après préavis téléphonique: rue du Doubs 163, 2301 La Chaux-de-Fonds, tél. (039) 23 19 78.

LA MAISON DU TRICOT

cherche

gérante

pour son magasin de La Chaux-de-Fonds.

Qualités requises:

- Sens commercial développé
- Entregent et présentation impeccable
- Plusieurs années d'expérience dans la vente (commerce de détail), si possible confection dames
- Aptitudes à diriger et motiver le personnel.

Il est offert une situation de premier plan, un travail varié et indépendant, dans une société dynamique et jeune d'esprit.

— Discrétion assurée.

Ecrire à:

LA MAISON DU TRICOT S.A.
9-11, ruelle de Bourg
1002 LAUSANNE

**Prêts personnels
pour tous et pour tous motifs**

C'est si simple chez Procrédit. Vous recevez l'argent dans le minimum de temps et avec le maximum de discrétion.

Vous êtes aussi assuré en cas de décès. Vos héritiers ne seront pas importunés; notre assurance paiera.

Prêts de Fr. 1.000.- à Fr. 30.000.-, sans caution. Votre signature suffit.

1.115.000 prêts versés à ce jour

Une seule adresse:

Banque Procrédit

2301 La Chaux-de-Fonds,
Avenue L.-Robert 23, Tél. 039-231612

Je désire Fr.

Nom Prénom

Rue No.

NP Lieu

81 L

MILAFLEX S.A., Bracelets métal et acier
cherche

un ouvrier

jeune et dynamique pour son atelier de fabrication.

Entrée immédiate ou date à convenir.

Faire offre manuscrite à:
MILAFLEX S.A., Industrie 8, 2610 Saint-Imier ou
par téléphone au (039) 41 31 51.

**PEINTURE
AU PISTOLET**

Peintre qualifié est demandé pour entrée immédiate ou à convenir.

Place stable, bien rétribuée.

A. KART, peinture industrielle
Rue du Lac 33, 1020 Renens.

**A VENDRE
VW Coccinelle
1300**

complètement révisée, expertisée, radio.

Fr. 2400.-.

S'adresser au
GARAGE du JURA
W. Geiser
2333 La Ferrière

On s'abonne en tout temps à L'IMPARTIAL Tél. (039) 61 12 14.

Les couleurs de nos textiles sont inimitables.

La preuve:

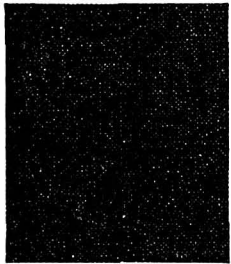

MARKIS.
Coton 100%. Ecrû, jaune, bleu foncé, vert, rouge, brun. Larg. 90 cm. Le m. 9.-

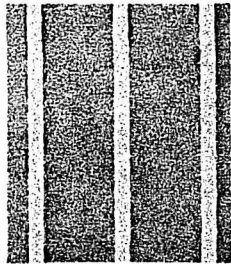

STRIX.
Coton 100%. Jaune, bleu clair, rouge, brun, rouille. Larg. 150 cm. Le m. 17.-

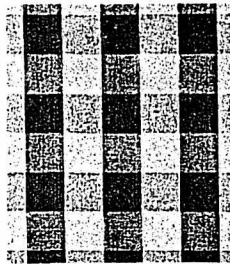

RUT.
Coton 100%. Bleu, rouge, brun. Larg. 140 cm. Le m. 9.-

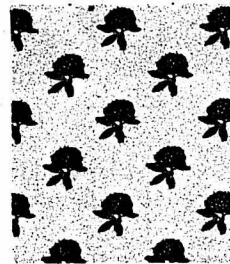

ÅNGSLYKAN.
Coton 100%. Rouge, brun. Larg. 90 cm. Le m. 9.50



MARTA.
Coton 100%. Jaune, bleu clair, beige, bleu foncé, rouille. Larg. 150 cm. Le m. 18.-

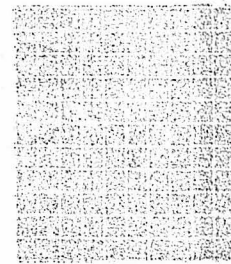

LEA.
Coton 100%. Jaune, bleu clair, bleu foncé, vert, rose, brun, rouge. Larg. 90 cm. Le m. 6.50



WENCHE.
Coton 100%. Gris, beige, brique. Larg. 130 cm. Le m. 6.-



FABIOLA.
Coton 100%. Jaune, vert, vert foncé, brun. Larg. 120 cm. Le m. 12.-

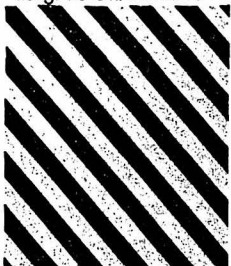

BOJAN.
Coton 100%. Vert, rouge, brun, bleu. Larg. 90 cm. Le m. 9.-

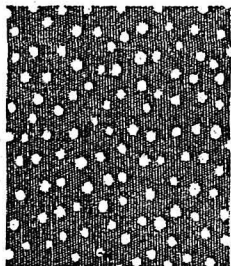

BROR.
Coton 100%. Rouge, blanc/rouge, noir, blanc, bleu, blanc/bleu, vert, blanc/vert. Larg. 120 cm. Le m. 14.50

SUPER TEXTIL IKEA COLOR

Pendant des semaines, c'est la fête aux textiles chez IKEA. Une fête splendide, éclatante, brillante et colorée comme nos tissus. Une fête riche des harmonies subtiles qu'autorise la palette de couleurs de nos coordonnés. Grands ou petits motifs, équilibrés ou contrastés, monochromes ou joyeux bariolages: l'assortiment d'IKEA a de quoi vous inspirer. Tous les bons goûts sont dans nos étoffes. Y compris celui d'être moins cher toute l'année. On n'est pas IKEA pour rien!



MOLN.
Coton 100%. Beige, bleu. Larg. 150 cm. Le m. 14.50

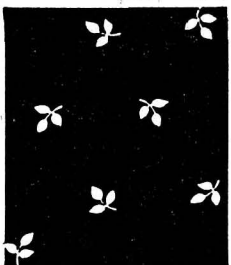

BLAD.
Coton 100%. Fond blanc ou couleur. Jaune, bleu, vert, rouge, brun. Larg. 130 cm. Le m. 14.50



POLKA.
Coton 100%. Bleu foncé, brun, jaune, rouge, vert. Larg. 90 cm. Le m. 3.50

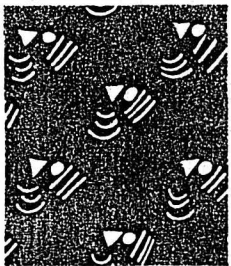

TRY.
Coton 100%. Jaune, bleu clair, bleu foncé, vert, rouge, rose, brun. Larg. 120 cm. Le m. 12.-



MATHEA.
Coton 100%. Bleu, vert, rose, brun. Larg. 130 cm. Le m. 6.-

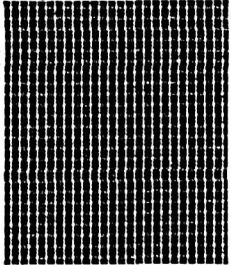

MINI.
Coton 85%, rayonne 15%. Bleu, blanc/bleu, rouge, blanc/rouge, brun, blanc/brun. Larg. 90 cm. Le m. 9.-

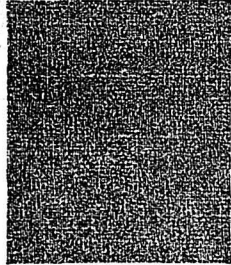

HANNE.
Coton 100%. Ecrû, jaune, bleu clair, bleu foncé, vert, rouge signal, rouge clair, brun. Larg. 150 cm. Le m. 10.-



ELLA.
Coton 85%, rayonne 15%. Jaune, beige, bleu, vert, rouge, rouge foncé, brun. Le m. 15.-



BLADHULT.
Coton 100%. Bleu clair, gris. Larg. 150 cm. Le m. 25.-

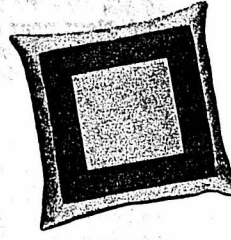

GRAFIT.
Coussin. 39 x 39 cm. Jaune, bleu, vert, rose, brun. 10.-



FILIPPA.
Coton 100%. Fond blanc ou couleur. Vert, rouge foncé, brun, bleu. Larg. 120 cm. Le m. 12.-

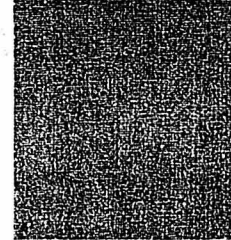

ELLA.
Coton 85%, rayonne 15%. Jaune, beige, bleu, vert, rouge, rouge foncé, brun. Le m. 15.-

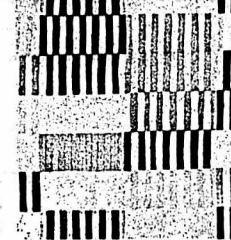

POPPEL.
Coton 100%. Multicolore, bleu, rouille. Larg. 150 cm. Le m. 13.50



FATIMA.
Coton 100%. Bleu, vert, rouge foncé, brun, brun foncé. Larg. 130 cm. Le m. 6.-

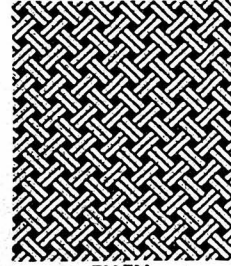

ELLEN.
Coton 100%. Bleu, vert, rose, brun. Larg. 130 cm. Le m. 6.-

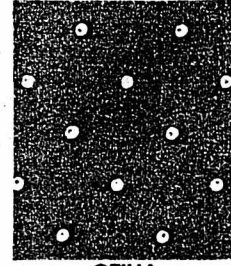

OTILIA.
Coton 100%. Gris, bleu clair, rouge, bleu foncé, rouille. Larg. 150 cm. Le m. 14.50

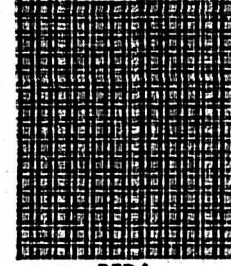

BEDA.
Coton 85%, viscosse 15%. Bleu, rouille. Larg. 90 cm. Le m. 10.-

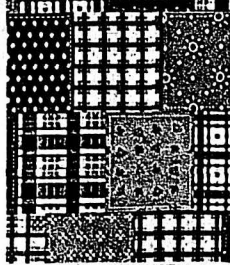

LAPTACKE.
Coton 100%. Multicolore, bleu clair, rouille. Larg. 150 cm. Le m. 17.-

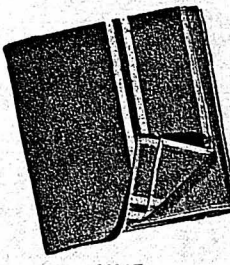

UME.
Serviette éponge. Coton 100%. Jaune, beige, bleu, vert, rouge, rouille. 50 x 100 6.50, 90 x 150 19.50

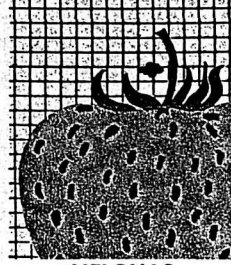

MELONAS.
Coton 100%. Multicolore. Larg. 150 cm. Le m. 16.-



OBY.
Coton 100%. Vert. Larg. 150 cm. Le m. 25.-

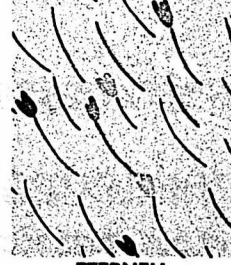

ETERNELL.
Coton 100%. Multicolore. Larg. 130 cm. Le m. 12.50

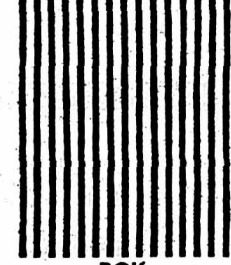

BOK.
Coton 100%. Bleu clair, jaune, rouge, rouille, vert. Larg. 125 cm. Le m. 6.-

3.-

Heures d'ouverture:
Lundi - vendredi 10 h. à 20 h.
Samedi 8 h. à 17 h.



Juste à la sortie
Aubonne - Allaman
de l'autoroute
Lausanne - Genève

IKEA SA
1170 Aubonne
Téléphone: 021/76 38 11
à une minute de la gare d'Allaman
570 places de parc



Garderie d'enfants



Pour le plaisir de fouiner



Restaurant

Les grandes idées font les petits prix

La séance hebdomadaire du Conseil fédéral

Prix du lait: comment faire plaisir au laitier sans mécontenter le consommateur

Ceci intéresse les laitiers et de manière générale tous les commerçants qui vendent du lait. Dès le 1er février, ils toucheront un centime de plus par litre de lait. Ou six millions de francs de plus en une année. Cela signifie-t-il que le prix du lait va augmenter? Non. C'est la Confédération qui empochait ce centime jusqu'ici. C'est elle qui sera la perdante.

Il faut revenir au 1er juillet 1979. Ce jour-là, le prix du lait à la consommation a augmenté de 5 centimes: 3 centimes pour les paysans, 1 centime pour les commerçants. Le dernier centime, lui, n'avait qu'un but: arrondir le prix de vente en magasin (il n'y a plus de centimes rouges!). Il fut décidé de le verser au compte laitier de la Confédération.

Autre gros morceau de ce début d'année: le programme d'économies 1980. Le Conseil fédéral y donnera le dernier coup de crayon le 24 janvier. Ce programme permettra d'économiser dans les 600 millions de francs l'an prochain. Il prévoit la modification d'une demi-douzaine de lois et de deux dispositions constitutionnelles.

Nouvelle imposition des banques? Ce que le Conseil fédéral soumettra aux députés d'ici quelques semaines ne sera pas un projet tout prêt, mais un rapport exposant les différentes possibilités qui s'offrent. Partisan de nouveaux impôts sur les banques — il a pris une décision de principe dans ce sens lors de sa dernière séance de 1979 — le Conseil fédéral veut attendre la discussion de son rapport aux Chambres avant de présenter un projet définitif.

AH! SI LE SUCRE ÉTRANGER COUTAIT PLUS CHER...

Le Conseil fédéral, hier, a traité d'autres objets encore.

● **Sucre:** cette année, les producteurs de betteraves sucrières pourront livrer 680.000 tonnes au prix garanti, ce qui représente une quantité augmentée de 20.000 tonnes. Une augmentation plus forte aurait été souhaitable, reconnaît le Conseil fédéral. Puisque les paysans sont contingents dans leurs livraisons de lait, de nouvelles possibilités devraient leur être offertes dans la culture des champs. Mais voilà! Le prix mondial du sucre est trop peu ferme pour permettre des prix assez intéressants à l'intérieur du pays.

● **Faune et chasse:** un projet de loi relatif à la faune sauvage et à la chasse sera soumis pour avis aux divers milieux intéressés. Le nouveau texte prévoit une meilleure protection de la

faune et des oiseaux, ainsi que la sauvegarde de l'équilibre naturel entre la faune et la flore.

● **Espace:** La Suisse participera à trois nouvelles activités de l'Agence spatiale européenne: au développement complémentaire de la fusée Ariane en vue d'en accroître ses performances; à la phase préparatoire du développement ultérieur du laboratoire spatial Spacelab; à la phase préparatoire d'un programme européen de télédétection par satellites.

● **Chemin de fer:** une nouvelle concession est accordée au Chemin de fer rhétique pour le tronçon Saint-Moritz - Pontresina - Poschiavo. Elle est limitée à 41 ans, soit jusqu'à l'expiration de la concession octroyée pour le reste du réseau de ce chemin de fer.

De notre rédacteur parlementaire à Berne: Denis BARRELET

Ce dernier centime, le Conseil fédéral estime qu'il doit désormais revenir aux commerçants. Salaires, essence et mazout, emballages, les frais des laitiers et des commerçants de détail se sont accrus depuis l'été dernier. Le coût des seuls emballages a augmenté depuis le 1er janvier dernier de 0,42 centime par litre pour le lait pasteurisé, de 0,70 centime par litre pour le lait upérisé.

POUR UNE PLUS FORTE IMPOSITION DES BANQUES

L'essentiel de sa séance d'hier, le Conseil fédéral l'a consacré aux grandes lignes de la politique gouvernementale jusqu'en 1983 et au plan financier qui les accompagne. Les deux documents ont été définitivement approuvés. Ils seront publiés le 5 février lors d'une conférence de presse présidée par MM. Chevallaz, président de la Confédération, et Ritschard, ministre des Finances.

Le Conseil fédéral a aussi adopté définitivement son projet de taxe sur les poids lourds, avec le message au Parlement. Ici également, les détails ne seront rendus publics que le mois prochain.

D'un bout à l'autre du pays

Collision ferroviaire à Bulach

Onze blessés, dont un grièvement

Lors de son entrée en gare de Bulach (ZH), un train direct en provenance de Zurich est entré en collision avec un convoi régional arrêté, mardi, à 21 h. 45. Les raisons du tamponnement ne sont pas connues. Onze personnes ont été blessées dont une grièvement. Les dégâts au matériel roulant et aux installations sont estimés à un demi-million de francs.

Ainsi que l'a indiqué la Direction d'arrondissement III, la ligne Niederglatt - Bulach a pu être remise en état au cours de la nuit de sorte que les trains pouvaient de nouveau passer hier matin. A 8 heures hier matin, la locomotive du train régional était encore hors des voies. Elle a été remise sur les rails au cours de la matinée au moyen d'un grue.

Lors du tamponnement, un ouvrier de la gare a été gravement blessé, les deux conducteurs des locomotives, trois autres employés des CFF et cinq voyageurs plus légèrement touchés.

OUVRIER ZURICHOIS ÉCRASÉ PAR UN POIDS LOURD

M. Tihamer Libor, habitant la localité de Ruti, dans le canton de Zurich, a été mortellement blessé hier après-midi à son lieu de travail. Agé de 47 ans, il a été écrasé par un véhicule à moteur de dix tonnes avec lequel un employé de l'entreprise pour le compte de laquelle le malheureux travaillait, était en train de déblayer la neige sur le chemin d'accès menant à l'usine. Il est décédé pendant son transport à l'hôpital.

UN VALAISAN RETROUVÉ MORT DANS LA NEIGE

M. Otto Lager, 63 ans, de Bister, a été trouvé mardi au-dessus de Grengiols, dans la vallée de Conches. C'est un agriculteur qui a remarqué des traces de pas dans la neige alors qu'il était parti pour s'occuper de ses moutons. Ayant suivi ces traces, il a découvert le corps sans vie du sexagénaire. Il semble que le malheureux s'est perdu en rentrant chez lui et est mort de froid.

(ats)

Près de 120 km. d'autoroutes seront ouverts en 80

En 1980, 118,5 km d'autoroutes seront probablement ouverts à la circulation. Ces dernières années, les tronçons ouverts n'excédaient pas en tout 20 à 30 km. Une priorité sera donnée, cette année, à la N-2 entre Bâle et Chiasso, qui verra s'achever des travaux aussi importants que le tunnel routier du Saint-Gothard et le tunnel du Seelisberg. En 1981 aussi, les tronçons ouverts à la

circulation seront importants: ils totaliseront environ 72 km. En revanche, en 1982, la moyenne redescendra à environ 26 km.

Pour 1980 — avec une petite inconnue en ce qui concerne le tunnel du Seelisberg — les tronçons suivants seront ouverts:

N-1: VD, Villars-Sainte-Croix - Oulens, 9,4 km.; ZH, Clinique vétérinaire - Aubrucke, 1,7 km.; échangeur de Wallisellen, 2,7 km.

N-2: BS; frontière avec la RFA - Erlenstrasse 2,0 km.; AG Rothrist - Brittnau, 6,3 km.; LU frontière cantonale AG-LU - Sursee 15,9 km.; NW Hobiell - Hoefe 1,0 km.; Hoefe - tunnel du Seelisberg 3,2 km.; UR-UR tunnel du Seelisberg 9,5 km.; UR porte méridionale - pont de Seedord 4,0 km.; Wassen - Geschenen 4,4 km.; UR-TI tunnel du Saint-Gothard 17,0 km.; TI Ponte Sort-Varenzo 5,5 km.; N-4 SZ Goldau - Seewen 6,7 km.; N-5 BE Bienne ouest - Schloessli 1,7 km.; N-8 BE contournement d'Interlaken 2,8 km.; N-9 VD Aigle - Bex 10,0 km.; VS Simplon, pont sur la Ganter 1,7 km.; N-13 SG Haag - Trubbach 15,7 km.; GR Masans - Rossboden 4,0 km. (ats)

Commerce de détail

Inquiétudes radicales

La Commission économique du Parti radical-démocratique suisse (prd) qui a siégé sous la présidence du conseiller aux Etats Hans Ulrich Baumberger, est préoccupée par l'évolution qui se poursuit dans le domaine du commerce de détail. La croissance continue des grandes surfaces et le recul du commerce de détail indépendant, posent des problèmes essentiels d'approvisionnement, de structures, et remet en question les conditions de concurrence, relève le prd dans un communiqué.

Devant le Tribunal criminel de Lausanne

Réquisitoire dans une ténébreuse affaire

Après deux jours de débats devant le Tribunal criminel de Lausanne, le procureur général du canton de Vaud a requis hier une peine de 4 ans de prison, pour meurtre, atteinte à la paix des morts et infraction à l'arrêté sur les inhumations, contre P.H., 41 ans, commerçant, dont la femme fut retrouvée étranglée et en putréfaction, le 28 juin 1978, dans la villa familiale. Le procureur a motivé avec soin ses réquisitions dans cette affaire qui, a-t-il dit, « dépasse l'imagination ».

Pour le ministère public, le suicide de Lydia H., affolée par la révélation subite de la situation financière de son mari, est une version possible du drame. Dans ce cas, ce ne serait pas à l'insu de P.H. que sa femme se serait donné la mort. Poussé par la névrose, l'angoisse et la peur de l'avenir, P.H. aurait persuadé sa femme de se tuer la première, en l'assurant qu'il la suivrait

avec son fils. Mais le procureur abandonne toutefois cette version de l'incitation au suicide pour celle du meurtre, attesté, selon lui, par le comportement de l'accusé avant et après le drame et par ses écrits, spécialement par cette phrase interrompue: « Si Lydia avait voulu, je n'aurais pas eu besoin de physiquement... ».

Bien que l'expert psychiatre ne se soit pas prononcé sur le degré de responsabilité de l'accusé, le procureur général admet qu'elle puisse être considérée comme diminuée. Il tient compte, d'autre part, du fait que P.H. a effectivement tenté de se donner la mort. Il fut retrouvé sans connaissance sur son lit, dans une pièce voisine de celle où le cadavre de sa femme gisait depuis près de six semaines.

Le jugement sera rendu lundi prochain. (ats)

L'alcool remplace de plus en plus les drogues

Une consommation inquiétante chez les jeunes Suisses

Lors d'une conférence de presse organisée hier à Berne, la fondation « Dialogue » a présenté sa campagne d'information pour lutter contre la consommation abusive et inquiétante de l'alcool parmi les jeunes, notamment ceux âgés de 12 à 16 ans.

On constate, en Suisse comme dans d'autres pays, le déplacement de la consommation des drogues vers l'alcool. Cette substitution est notamment due au fait que l'alcool s'acquiert plus facilement, que le contrôle de la famille et des autorités est moindre, et que le prix de cette « drogue de substitution » est plus abordable.

TRÈS JEUNES DÉJÀ

Dans la catégorie d'âge des 12-16 ans, 19,8 pour cent sont légèrement enivrés une fois par mois, 11,4 pour cent une fois par semaine, et 1,1 pour cent boivent quotidiennement. Ces chiffres reflètent la situation dans la partie alémanique de notre pays. En Romandie et au Tessin, la situation est bien plus alarmante.

LES ROMANDS SURTOUT

Ainsi, 2,5 pour cent des Romands et 6,7 pour cent des Tessinois entre 12 et 16 ans boivent quotidiennement de l'alcool. Neuf pour cent des Romands de 16 ans prennent fréquemment une « cuite », boivent donc très régulièrement, ce qui n'est pas sans poser des problèmes importants. On ne possède pas encore de données permettant de prévoir leur comportement lorsqu'ils seront adultes.

Si les jeunes boivent davantage, c'est parce que l'alcool est accessible plus aisément. En outre, davantage de familles romandes boivent quotidiennement, ainsi l'enfant « s'habitue » ou grandit avec cette consommation d'alcool. On constate d'ailleurs qu'en Suisse alémanique, il existe beaucoup plus

de restaurants sans alcool, et ce phénomène est moins fréquent en Romandie. Puisque donc l'alcool est davantage intégré dans la société, son accessibilité

est aussi plus grande. Ce n'est donc pas seulement sa consommation qui augmente, mais également la consommation exagérée par certains. (ats)

Lancement d'une campagne d'information

Pour renseigner les jeunes sur les conséquences néfastes, autant corporelles que psychiques, d'une consommation abusive d'alcool — la drogue numéro un en Suisse — la fondation « Dialogue » a lancé une campagne d'information sous la forme d'une brochure intitulée « boire... déboires », qui a été présentée hier à Berne.

Cette brochure, rédigée en étroite collaboration avec l'Institut suisse de prophylaxie de l'alcoolisme et la Régie fédérale des alcools, aborde les aspects financiers, psychologiques et médicaux de ce problème essentiel de notre politique de santé, et souligne les efforts d'information et de prévention. Elle rappelle quelques faits :

— 4,2 pour cent des adultes boivent, en Suisse, 80 grammes ou plus d'alcool pur chaque jour.

— Durant la période 1971-1975, 4,2 milliards de francs ont été dépensés chaque année, en moyenne, pour des boissons alcoolisées, ce qui correspond à 664 francs par personne.

— En 1977, seuls 5,2 pour cent de tout le raisin vendangé en Suisse n'ont pas été transformés en alcool.

— Le nombre des alcoolisés est estimé, dans notre pays, à 130.000.

— Par rapport à la période 1933-1938, le nombre des décès dus à des cirrhoses éthyliques s'est accru de 229 pour cent. (ats)

Après une fuite polluante au Tessin

Une commune demande la fermeture d'une raffinerie

Les autorités de la commune tessinoise de Gnosa ont décidé de porter plainte contre la Raffinerie Petrochimica, dont quelque 80.000 litres d'un liquide contenant de l'huile se

sont échappés accidentellement au début de la semaine, et de se constituer partie civile. Elles demandent en outre au gouvernement cantonal de fermer l'usine jusqu'à ce que les mesures de sécurité nécessaires aient été prises.

Dans la nuit de dimanche à lundi, une soupape d'arrêt avait sauté dans la raffinerie, probablement en raison de la température très basse, laissant s'écouler d'un réservoir une grande quantité de substance huileuse. Quelque 60.000 litres étaient restés dans l'enceinte de l'usine, tandis que 17.000 s'écoulaient dans une canalisation d'eaux usées et 3000 litres dans la rivière Tessin. Selon les observations de l'Office cantonal compétent, les dégâts pour l'environnement sont cependant moins graves qu'on le redoutait.

Toutefois, les habitants de Gnosa, qui se trouvent en aval de l'usine, craignent pour la pureté de leur eau potable. L'activité de la raffinerie ayant déjà provoqué une pollution de l'air dans le passé, ils considèrent qu'elle n'a pas pris des mesures suffisantes pour prévenir ce genre d'accidents. Comme ils jugent les autorités cantonales au moins partiellement responsables de cette situation, les édiles de Gnosa exigent du canton qu'il employe lui-même le personnel de l'usine pendant sa fermeture. (ats)

Vaccination contre la poliomyélite

Prochainement une nouvelle campagne

Le cycle de cinq ans établi pour la vaccination contre la poliomyélite — appelée couramment polio — arrive à échéance. L'Office fédéral de la santé publique, en accord avec les cantons, a prévu une nouvelle campagne de vaccination pour l'ensemble de la Suisse, qui doit se dérouler entre le 21 avril et le 3 mai. L'organisation de cette campagne est en principe cantonale. Chaque canton décide comment et où le vaccin sera administré et supporte les frais de la campagne sur son territoire.

Ainsi que l'a déclaré à l'Agence télégraphique suisse un porte-parole de l'Office fédéral de la santé publique, l'immunisation contre la polio par vaccin ne dure en moyenne pas plus de cinq ans. C'est pourquoi un cycle de cinq ans a été établi pour l'administration du vaccin.

La campagne de vaccination est coordonnée pour l'ensemble de la Suisse, afin que la population soit informée au mieux sur son déroulement et qu'un maximum de personnes puissent en bénéficier.

LES RISQUES NE SONT PAS NULS

On peut se demander pourquoi ces vaccins sont encore nécessaires, puisque la polio n'a plus frappé en Suisse ces dernières années. Mais l'expert est formel: la souche du virus de la maladie n'a pas encore pu être totalement anéantie. Elle subsiste dans certaines parties du monde et même en Suisse. Si l'immunisation a eu dans notre pays des résultats remarquables, la prudence s'impose donc et la vaccination est nécessaire pour combattre le fléau qui menace toujours la population.

QUI DOIT ÊTRE VACCINÉ ?

En principe, toutes les personnes entre 3 mois et 60 ans ou même plus doivent être vaccinées. Il convient de rappeler ici que le vaccin, qui s'administre

sous forme de sirop ou sur un sucre, ne présente pas de danger pour ceux qui n'auraient pas été déjà immunisés par le passé. Cependant, ceux qui prendraient à l'occasion de cette campagne leur première dose de vaccin devraient effectuer un rappel après six mois environ. Les autorités sanitaires de certains cantons ont d'ailleurs déjà prévu les cas de ce type, et inviteront les personnes concernées à effectuer un rappel du vaccin.

Enfin, certaines personnes ne devraient pas être vaccinées, en particulier celles dont les réactions immunologiques sont insuffisantes, ou dans les cas de grossesse avancée. Les autorités sanitaires donneront les renseignements nécessaires en ce qui concerne les autres cas où la vaccination contre la polio n'est pas indiquée. (ats)

En quelques lignes...

ZURICH. — Esso est l'une des dernières grandes compagnies pétrolières à annoncer également pour aujourd'hui une augmentation de 4 centimes par litre du prix de l'essence. La décision avait été prise mardi par Avia déjà de procéder à la même augmentation.

— Les records battus concernant le prix de l'or deviennent quotidiens, mais demeurent surprenants. L'once de métal fin qui avait passé pour la première fois mardi le cap des 700 dollars,

navigre actuellement vers la centaine supérieure. A Zurich le cours d'ouverture était de 730-740 dollars l'once et de 37.520 - 38.120 francs le kilo-barre et a progressé jusqu'à 760-770, respectivement 39.010 - 39.610. A la fermeture les cours avaient régressé selon la SBS de 5 dollars ou de 460 dollars. Depuis le 28 décembre dernier, le prix de l'or a donc augmenté de 240 dollars ou 2800 francs.

LAUSANNE. — L'Association suisse contre la tuberculose et les maladies pulmonaires a lancé hier un cri d'alarme. Elle indique en effet que le nombre de cas de maladies pulmonaires, de bronchites chroniques, d'asthme et d'emphysème a augmenté d'environ 25 pour cent en une année. Cette évolution est due à l'extension du tabagisme d'une part, à la pollution atmosphérique d'autre part.

L'IMPARTIAL
FEUILLE D'AVIS DES MONTAGNES
Direction: Roger Vuilleumier
Rédacteur en chef responsable: Gil Baillo
Rédaction - Administr.: La Chaix-de-Fonds
Rue Neuve 14 - Tél. 039/21 11 35 - Télex 35 251
Le Locle - Pont 8 - Téléphone 039/31 14 44

Les Suissesses en vedette lors du slalom géant, à Arosa Hanni Wenzel devant Marie-Thérèse Nadig Erika Hess s'est hissée à la quatrième place

Les entraîneurs de l'équipe féminine suisse ont tout lieu de se réjouir. Après les excellents résultats obtenus la veille en descente, les Suissesses et leur camarade d'entraînement Hanni Wenzel ont encore été les grandes triomphatrices du slalom géant de Coupe du monde d'Arosa. Derrière la Liechtensteinoise, victorieuse pour la troisième fois en quatre courses cette saison, Marie-Thérèse Nadig a pris la deuxième place à 29 centièmes alors que Erika Hess a terminé quatrième, juste devancée par la Française Perrine Pelen. Pas plus l'Allemande Christa Kinshofer, qui faisait sa rentrée, que l'Autrichienne Annemarie Moser n'ont été en mesure d'inquiéter Wenzel et Nadig pour la victoire. Toutes deux ont terminé à plus de trois secondes.

LES ITALIENNES DISTANCÉES

Les Italiennes, redoutables dans les disciplines techniques cette saison, ont encore été plus sévèrement battues puisque leur première représentante, Daniela Zini, la grande malchanceuse du géant de Berchtesgaden, a dû se contenter de la neuvième place. Il est vrai que la neige assez douce et des parcours assez peu tourmentés n'ont pas permis aux Transalpines d'extérioriser leur agressivité. Dans ces conditions, la finesse passait avant la combativité. Une situation qui a parfaitement convenu à Hanni Wenzel, laquelle a réussi le meilleur temps dans les deux manches.

Marie-Thérèse Nadig fut toutefois une rivale très sérieuse pour la championne du Liechtenstein. Battue de 27 centièmes dans la première manche, la Saint-Galloise a été particulièrement brillante sur le second parcours, dont le tracé, en son début, ressemblait plus à une descente qu'à un slalom. A mi-parcours, elle ne comptait que deux centièmes de retard sur Wenzel. Sur la fin, alors que le tracé « tournait » beaucoup plus, elle parvint si bien à limiter les dégâts que son retard est resté le même : deux centièmes.

PERRINE PELEN TROP FORTE POUR ERIKA HESS!

Avant Wenzel et Nadig, la Française Perrine Pelen, quatrième à l'issue de la première manche à 95 centièmes de Wenzel, avait réussi un second parcours excellent. Son élégance et une course pratiquement sans faute ne devaient cependant pas valoir à Perrine Pelen plus que la troisième place. Elle lui a toutefois suffi pour devancer Erika Hess, qui pour la quatrième fois de la

l'arrivée de la deuxième manche, dont elle a manqué l'avant-dernière porte.

RÉSULTATS

1. Hanni Wenzel (Lie) 2'18"15 (1'13"59 et 1'04"56); 2. Marie-Thérèse Nadig (S) 2'18"44 (1'13"86 et 1'04"58); 3. Perrine Pelen (Fr) 2'19"85 (1'14"54 et 1'05"31); 4. Erika Hess (S) 2'20"73 (1'14"40 et 1'06"33); 5. Irène Epple (RFA) 2'21"06 (1'15"88 et 1'05"18); 6. Christa Kinshofer (RFA) 2'21"62 (1'15"71 et 1'05"91); 7. Annemarie Moser (Aut) 2'21"63 (1'15"78 et 1'05"85); 8. Torill Fjelstad (No) 2'21"79 (1'15"66 et 1'06"13); 9. Daniela Zini (It) 2'22"09 (1'15"94 et 1'06"15); 10. Fabienne Serrat (Fr) 2'22"21 (1'16"08 et 1'06"13); 11. Léa Soelkner (Aut) 2'22"24; 12. Régine Moesenlechner (RFA) 2'22"28; 13. Lenka Vickova (Tch) 2'22"68; 14. Wanda Bieler (It) 2'22"87; 15. Abigail Fisher (Eu) 2'23"14. Puis : 35. Brigitte Glur (S) 2'25"59 (1'17"97 et 1'07"62); 42. Zoé Haas (S) 2'26"87 (1'17"96 et 1'08"91); 52. Claudia Amstutz (S) 2'29"95 (1'19"57 et 1'10"38); 55. Marianne Hummel (S) 2'30"48 (1'20"33 et 1'10"15); 58. Christine Klossner (S) 2'32"35 (1'20"58 et 1'11"90).

saison, n'a pris qu'une place d'honneur. A mi-parcours, Erika Hess était dans les temps de Perrine Pelen mais elle a commis une grosse faute en haut du mur d'arrivée, ce qui lui a coûté de précieux centièmes et, peut-être, la troisième place. Avec une deuxième place (Limone), une troisième place (Val d'Isère), et deux quatrièmes places (Berchtesgaden et maintenant Arosa) cette saison, l'Obwaldienne sera, à Lake Placid, une candidate sérieuse à une médaille olympique en géant.

Parmi les autres Suissesses, on notera que Rita Naepflin, partie pour prendre place parmi les vingt premières, s'est laissée surprendre en vue de

Les sauteurs jurassiens en forme

Samedi et dimanche derniers, les sauteurs du Giron, en particulier les jeunes ont réalisé de bonnes performances aux concours des Ski-Club de Vaulion le 12 janvier, à Sainte-Croix le 13 janvier. En voici les résultats:

PETIT TREMPLIN SAINTE-CROIX

1. Robert Richard, OJ II, La Sagne (47 et 50,5 m.), 193,5 points; 2. Piazzini Fabrice, OJ III, Le Brassus (45 et 48 m.), 178,9; 3. Schiari Yvan, OJ III, Le Locle (42,5 et 43,5 m.), 164,8.

GRAND TREMPLIN

1. Gehri Michel, OJ III, Berne (62,5 et 65,5 m.), 154,3 points; 2. Burgener Fr., OJ III, Saas-Fée (59,5 et 63,5 m.), 138,6; 3. Balanche Gérard, OJ III, Le Locle (61 et 61 m.), 121. — Juniors: 1. Ryter Patrice, La Chaux-de-Fonds (64 et 78 m.), 181,5; 2. Zumtaugwald Silvio, Zer-

mat, 170,4; 3. Raaflaub Emmanuel, Gstaad, 144,4. — Seniors: 1. Jaquery Georges-André, Sainte-Croix, 242,9; 2. Favre Olivier, Le Locle (79,5 et 83), 226; 3. Egloff Paul, Wildhaus, 222,5.

CONCOURS DE VAULION

OJ I: 1. Wirth Alain (34,5 et 34 m.), 112,5 points, Le Locle. — OJ II: 1. Robert Richard, La Sagne (46 et 45 m.), 167; 2. Blanc John, Vallorbe, 115,4; 3. Pignet David, Le Brassus, 100,3. — OJ III: 1. Gehri Michel, Berne, 198,4; 2. Balanche Gérard, Le Locle (48,5 et 50,5 m.), 193,9; 3. Burgener Fr., Saas-Fée, 189,3. — Juniors: 1. Raaflaub Em., Gstaad, 200,5; 2. Ryter Patrice, La Chaux-de-Fonds (50 et 51 m.), 196,8; 3. Zumtaugwald Silvio, Zermatt, 196,1. — Seniors: 1. Haldi Arthur, Gstaad, 210,5; 2. Guignard Frédéric, Le Brassus, 204,7; 3. Amez-Droz Eric, Le Locle (52,5 et 53 m.), 203,6. (D. L.)



Le tiercé de ces courses, de gauche à droite, Perrine Pelen, Hanni Wenzel et Marie-Thérèse Nadig. (Bélino AP)

CLASSEMENT DE LA COUPE DU MONDE

Slalom géant : 1. Wenzel 86 p.; 2. Pelen 66; 3. Hess 59; 4. Nadig 45; 5. Serrat et Claudia Giordani (It) 30. Général : 1. Wenzel 222 (19 p. à

biffer); 2. Moser 203 (23); 3. Nadig 170 (45); 4. Pelen 123; 5. Irène Epple 72.

Par nations : 1. Autriche 692 (messieurs 331, dames 361); 2. Suisse 543 (207-336); 3. Liechtenstein 364 (129-235); 4. Etats-Unis 348 (160-188); 5. Italie 339 (149-190).

L'ENTRAÎNEMENT DU LAUBERHORN

Après la tempête de mardi, qui avait empêché le déroulement de la première séance d'entraînement pour les deux descentes de la Coupe du monde programmées vendredi et samedi au Lauberhorn, une seule série d'essais a pu être organisée hier. Le brouillard cette fois était le facteur gênant. Résultats : 1. Michael Veith (RFA) 2'35"74; 2. Dave Murray (Can) à 1"; 3. Werner Spörri (Suisse) à 1"28; 4. Erik Haker (Nor) à 1"32; 5. Werner Grissmann (Aut) à 1"34; 6. Urs Raeber (Suisse) à 1"71; 7. Andy Mill (EU) à 1"83; 8. Erwin Josi (Suisse) à 1"87; 9. Franz Klammer (Aut) à 1"94; 10. Helmuth Hoesfleher (Aut) à 2"15; puis les autres Suisses, 11. Peter Muller à 2"45; 13. Toni Burgler à 2"89; 25. Hans Frautschi à 4"72; 27. Conradin Cathomen à 4"91; 29. Sepp Burcher à 5"06; 35. Silvano Meli à 6"27; 36. Bruno Fretz à 6"61; 37. Erwin Graf à 8"26. — Il y avait 63 coureurs.

Le slalom spécial FIS de Charmey

Deuxième épreuve de la Semaine gruérienne, le slalom spécial de Charmey a été dominé par les étrangers, et plus particulièrement par la Norvégien Knut Johannesen qui a réussi le meilleur temps dans les deux manches. — Résultats :

1. Knut Johannesen (No) 90"02 (44,01 et 46,01); 2. Alexandre Zhirov (URSS) 90"53 (44,31 et 46,22); 3. Petar Popangelov (Bul) 90"73 (44,57 et 46,16); 4. Torsten Jacobsson (Su) 90"89; 5. Jacques Luthy (Suisse) 91"42 (44,68 et 46,74); 6. Paul Skajem (No) 91"68; 7. Marc Giardelli (Lux) 92"06; 8. Bohumir Zeman (Tch) 92"26; 9. Marciel Gasienica (Pol) 92"63; 10. Jarle Halsnes (No) 92"82; puis, 11. Peter Schwendener (Suisse) 93"07.

Voir autres informations sportives en page 18

Faites le bon choix: M·OFFICE

Tout y est: la qualité, la technique de pointe, le service après-vente. Et bien sûr, la proverbiale garantie que vous offre Migros. Non, il n'y pas d'erreur, les prix que nous vous indiquons sont les bons!

Pour bien écrire et bien calculer.



M-Office 3000
Machine à écrire électrique portable. Clavier complet (88 caractères). Retour automatique du chariot. Touche d'avance rapide, touche de sélection et d'annulation du tabulateur. Réglage de la frappe, passe-marge, commande de majuscules et fixe-majuscules, bouton de débrayage du cylindre, ruban en cassette (noir/rouge). Ecriture PICA-CUBIC. Avec mallette, en bordeaux.

580.-

Garantie un an.

M-Office 1000
Machine à écrire portable. Clavier complet (88 caractères). Sélecteur d'interligne à 3 positions, débrayage du cylindre, touche de recul, un margeur à gauche. Ecriture PICA. Carrosserie blanche, couvercle de mallette noir. Garantie un an.

120.-

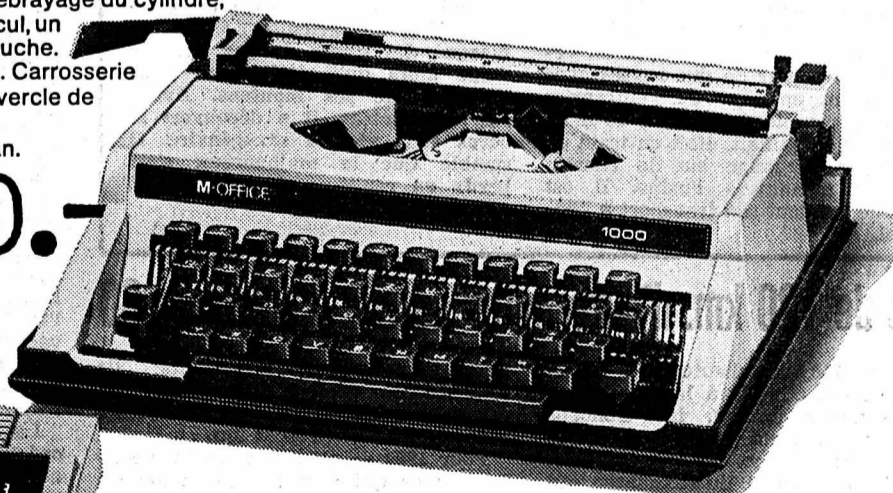

M-Office 500
Calculatrice électronique de bureau. Pour les professionnels. Imprime et affiche jusqu'à 12 chiffres. Mémoire pour sous-total et total final. Virgules fixe et flottante, constante et constante sigma, pourcentage et pourcentage delta, calculs arrondis automatiquement aux 5/4. Touche de marche bénéficiaire brute, touche d'inversion de signe, compteur d'opérations. Housse comprise. Garantie un an.

180.-



MIGROS

Prix. Qualité. Choix.

SOLDES — SOLDES — SOLDES
VISONS de l'OREE

Geneveys-sur-Coffrane

FOURRURES
 Bornand & Cie
 Tél. (038) 57 13 67
FOURRURES

QUELQUES EXEMPLES DE PRIX... ANCIENS SOLDES

Un manteau vison Black	7200.—	5200.—
Un manteau vison Black	5200.—	4200.—
Un manteau vison sauvage pleines peaux	4750.—	3950.—
Un manteau pattes avant vison	3450.—	2450.—
Un manteau chat-lynx	9800.—	8800.—
Un manteau loutre Lakoda	4250.—	3250.—
Un manteau renard roux	3450.—	2550.—
Un manteau ragondin réversible	4250.—	3250.—
Un manteau astrakan russe	2850.—	1850.—
un manteau astrakan Swakara	3450.—	2450.—
Un manteau rat musqué	2350.—	1350.—
Un manteau gabardine intérieur fourrure	950.—	600.—
Une veste renard	2750.—	2450.—
Une veste renard	1950.—	1650.—
Une veste MX loutre	1600.—	980.—
Une veste têtes visons	1450.—	950.—

etc., etc., etc.
 Vente autorisée du 15.1.80 au 4.2.80

DISCOUNT DU MARCHÉ
RF

Miele

Lave-vaisselle avec miniordinateur

NOUVEAU

simple sûr économique
 Votre spécialiste



Pour les sports d'hiver, une vraie sportive:

PEUGEOT 305

Une voiture construite pour la Suisse:

- traction avant
- suspension indépendante sur les quatre roues
- répartition idéale des masses
- chauffage/dégivrage avec soufflerie à trois vitesses, créé spécialement pour la Suisse
- glace arrière chauffante

Découvrez donc par vous-même comme c'est facile pour une Peugeot 305 de maîtriser les routes de l'hiver: faites un essai!

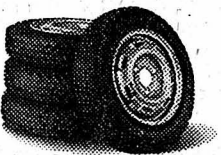

Au cours de l'hiver, offre exceptionnelle: quatre roues gratuites, équipées de pneus radial hiver valeur Fr. 700.-.

ENTILLES SA

Garage et Carrosserie

La Chaux-de-Fonds
 Av. Léopold-Robert 146
 Tél. (039) 22 18 57

Le Locle
 Girardet 33
 Tél. (039) 31 37 37

Caisse nationale suisse d'assurance en cas d'accidents

A louer
 au 5e étage de l'immeuble de la CNA, avenue Léopold-Robert 23, La Chaux-de-Fonds

locaux commerciaux, 373 m²

à l'usage de bureaux, salles d'études, cabinets médicaux, études d'avocats, etc.
 disponibles dès le 1er avril 1980 ou pour date à convenir.

Pour tous renseignements, téléphoner à la Caisse nationale, (039) 23 76 54.

Le nouveau lave-vaisselle de qualité supérieure

Notre prix:
2200.-

Garantie + service

Fornachon & Cie
 Rue du Marché 6
 2300 La Chaux-de-Fonds
 Tél. 039 22 23 26

À VENDRE RENAULT 14 GTL
 modèle 1979, 15 000 km., comme neuve, avec 4 roues supplémentaires neige, au prix imbattable de Fr. 8900.—.

S'adresser au **GARAGE du JURA**
 W. Geiser
 2333 La Ferrière
 Tél. (039) 61 12 14.

JEUNE DAME
 cherche travail comme dactylo, aide de bureau ou autre.
 Tél. (039) 22 38 54 l'après-midi.

AUX ROCHETTES FERMÉ
 VACANCES ANNUELLES

À REMETTRE À SAINT-IMIER salon de coiffure dames

3 places. Bien situé. Dès le 1er février 1980 ou date à convenir. Prix selon entente.

Faire offres sous chiffre 06-12'008, à Publicitas, 2610 St-Imier.

Commerce de chaussures cherche pour sa succursale de La Chaux-de-Fonds

GÉRANTE

Nous désirons une vendeuse dynamique, connaissant si possible la branche, ayant de l'initiative et capable de diriger une petite équipe.

Langue: français et quelques notions d'allemand désirées.

Date d'entrée: tout de suite ou à convenir.

Veillez adresser vos offres manuscrites sous chiffre F 920006 à Publicitas, 48, rue Neuve, 2501 Bienne.

L'Hospice de la Côte, établissement pour personnes âgées, 2035 Corcelles (NE), engagerait une

infirmière-assistante

Entrée en fonctions immédiate ou date à convenir.

Adresser offres, avec curriculum vitae et prétentions de salaire, à l'administration de l'hospice, rue de la Chapelle 15, 2035 Corcelles.

Voyages CFF

SKIEURS, CECI VOUS CONCERNE

Samedi et dimanche 19/20 janvier
 2 jours de ski

CHAMPÉRY/Les CROSETS 110.-

Transport, logement et carte de libre parcours pour le week-end.

Dimanche 20 janvier

SKI À GOGO À PRIX CHOC
 à destination de **BELALP 52.-**
 (enfants de 6 à 16 ans) 26.—
 Y compris la carte journalière valable sur tous les moyens de remontées mécaniques.

Samedis 26 janvier, 1er et 29 mars

SKI À GOGO À PRIX CHOC
 à destination de **VERBIER 43.-**
 (enfants de 6 à 16 ans) 21.50

Ce prix comprend le transport en train jusqu'au Châble ainsi qu'une carte journalière sur toutes les installations de Televerbier.

Inscription préalable indispensable

Renseignements CFF La Chaux-de-Fonds
Tél. 039 22 41 14

OFFRES D'EMPLOIS

À LOUER pour le 30 avril 1980 dans immeuble neuf:

splendides appartements grand standing

2 1/2 PIÈCES TRÈS SPACIEUSES dès Fr. 320.— + charges
 3 1/2 PIÈCES TRÈS SPACIEUSES dès Fr. 460.— + charges
 4 PIÈCES AVEC GRAND SALON dès Fr. 550.— + charges
 4 1/2 PIÈCES TRÈS SPACIEUSES dès Fr. 620.— + charges

Cuisine agencée avec cuisinière, grand frigo, hotte aspirante, lave-vaisselle.
 Balcon. Coditel. Conciergerie.
 WC et salle de bain séparés dans tous les appartements.
 IMMEUBLE TRÈS BIEN INSONORISÉ.

POUR TOUS RENSEIGNEMENTS ET LOCATION:
 DEUX GERANCES DE LA VILLE:

CHARLES BERSET
 gérant d'immeubles
 La Chaux-de-Fonds
 Jardinière 87 - Tél. (039) 23 78 33

JCA

Jean-Charles Aubert
 Fiduciaire et régie immobilière
 Av. Charles-Naine 1
 Tél. (039) 26 75 65
 La Chaux-de-Fonds

CHIENS

YORKSHIRES
 CANICHES
 AFGHANS

A vendre pour fin février.

Réservation: tél. (039) 23 74 81.

Jeune **ÉBÉNISTE**
 qualifié, cherche emploi au Locle ou à La Chaux-de-Fds.

Ecrire sous chiffre DR 1077 au bureau de L'Impartial.

Votre journal: **L'Impartial**

A la découverte d'une ville suisse par le train

Maintenant 14 villes

Week-end tout compris dès Fr. 65.—

Prospectus aux guichets de gare et dans les agences de voyages.

Portescap
 Service du personnel

cherche un

MÉCANICIEN FAISEUR D'ÉTAMPES

qui sera chargé dans le cadre de l'atelier de mécanique, de

- confection d'étampes et d'outils à suite
- confection de moules d'injection

Il s'agit d'un travail varié et indépendant.
 Un micromécanicien ou mécanicien de précision intéressé par cette activité pourrait être formé par nos soins.

Nous offrons:

- avantages sociaux
- Horaire variable

Faire offres manuscrites ou prendre rendez-vous auprès de M. R. NOVERRAZ à PORTESCAP, Jardinière 157, 2300 La Chaux-de-Fonds, tél. (039) 21 11 41, interne 425.

Le monde sportif • Le monde sportif • Le monde sportif • Le monde sportif

**Nouveau succès sportif pour le Mémorial Freiburghaus, au Centre sportif
Aux membres des équipes nationales la part du lion**

C'est par une température très fraîche — pour ne pas dire plus — que cette course de fond par équipes s'est déroulée. Quelques centaines de spectateurs avaient tenu à encourager les participants à cette soirée « commémorative », rendant ainsi hommage au très grand champion que fut Dolfi Freiburghaus. Malheureusement les actifs et compétents organisateurs ont dû enregistrer les forfaits des Allemands régulièrement inscrits et celui du Français Pierrat. Malgré cette carence, la course a été passionnante à suivre et surtout menée à un train d'enfer par les membres des équipes nationales. C'est d'ailleurs Suisse I (Kreuzer-Schindler) qui a enlevé l'épreuve devant Suisse II (Wenger et le Sagnard Jacot) et Suisse III.



tête avec un tour du terrain de football d'avance. Surprise avec l'apparition en seconde position de la formation des frères Rey, des Cernets-Verrières, puis dans l'ordre Purro-Egger, Mercier (Le Locle) et Rosat (La Brévine), Wenger-Jacot étant en cinquième position devant les Chaux-de-Fonniers Guenat-Gacond. Si la situation ne changeait pas dans la seconde boucle, on notait après le troisième relais l'apparition de Purro-Egger en deuxième position, les frères Rey ayant rétrogradé à la troisième place.

JACOT-WENGER RÉAGISSENT
Au rythme d'un tour (1700 m.) en 5', les leaders prenaient leur distance, mais derrière la lutte était engagée et le tandem Jacot-Wenger se présentait lors du quatrième relais en troisième position, puis venaient Mercier-Rosat, les frères Rey et La Chaux-de-Fonds qui se comportait magnifiquement. Ces positions — si ce n'est un chassé-croisé entre Les Cernets et la formation mixte Mercier-Rosat — n'étaient plus modifiées jusqu'au 10e relais. C'est en effet au cours de l'avant-dernière boucle que Wenger-Jacot produisaient leur effort maximum pour s'installer au second rang, sous les acclamations des connaisseurs. Dès lors tout était dit car il n'était pas question de revenir sur le duo Kreuzer-Schindler.

BRAVO LES RÉGIONAUX
Si les spectateurs ont acclamé les membres des équipes régionales, avec une mention particulière à celle

formée par Mercier du Locle et Claudy Rosat, le Brévinier. Les frères Rey (5es) et La Chaux-de-Fonds, avec Gacond et Guenat et La Brévine (Huguenin-Benoit) méritent également des louanges pour la volonté dont ils ont fait preuve par cette fraîche soirée. Ces équipes de notre contrée de diffusion n'ont-elles pas battu les deux formations françaises en lice ? Une référence au même titre que la participation à ces joutes de La Chaux-de-Fonniers Patricia Gacond qui, associée à Daniel Perret, a terminé au 24e rang.

Résultats complets

1. Suisse I mixte (Hansuli Kreuzer, Alfred Schindler) en 59'10";
2. Suisse II mixte (Frédery Wenger, Francis Jacot) 1 h. 00'24;
3. Suisse IV Plasselb (Hans Purro, Venanz Egger) 1 h. 00'34;
4. Suisse III mixte (Roland Mercier, Claudy Rosat) 1 h. 01'27;
5. Les Cernets-Verrières I (Pierre-Eric Rey, André Rey) 1 h. 01'45;
6. La Chaux-de-



A gauche, un relais des frères Rey et à droite, les Chaux-de-Fonniers Guenat et Gacond.

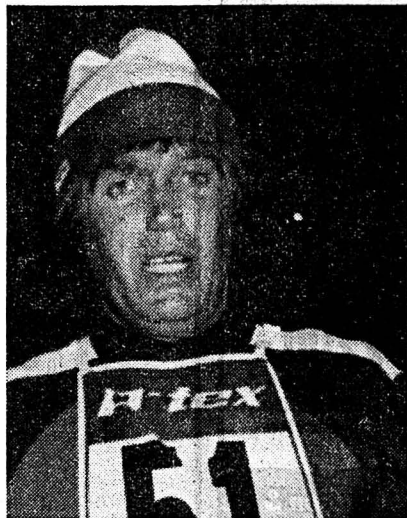

Kreuzer (à gauche) et Schindler, vainqueurs de cette épreuve.



- Fonds I (Sylvain Guenat, Laurent Gacond) 1 h. 03'26;
7. La Brévine I (Denis Huguenin, Charles Benoit) 1 h. 04'22;
8. France II (Yves Bergeaud, Jacques Gachon) 1 h. 04'41;
9. France I (Didier-J. Roux, Alain Pessey) 1 h. 05'03;
10. Les Cernets-Verrières II (Stève Maillet, Jean-Pierre Rey) 1 h. 05'04;
11. Plasselb II 1 h. 05'06;
12. La Brévine II 1 h. 08'24;
13. Im Fang I 1 h. 08'40;
14. Les Bois I 1 h. 08'41;
15. Les Bois II 1 h. 09'49;
16. Les Cernets-Verrières IV 1 h. 10'58;
17. La Chaux-de-Fonds II 1 h. 12'02;
18. Saignelégier II 1 h. 12'13;
19. La Sagne 1 h. 12'57;
20. Im Fang II 1 h. 13'15;
21. Les Cernets-Verrières III 1 h. 13'31;
22. Saignelégier I 1 h. 13'39;
23. La Chaux-de-Fonds III 1 h. 14'08;
24. La Chaux-de-Fonds IV 1 h. 15'43;
25. Mont-Soleil 1 h. 16'26;
26. Saint-Imier 1 h. 16'56;
27. Le Noirmont II 1 h. 17'34;
28. Le Noirmont I 1 h. 19'13;
29. Saignelégier III 1 h. 19'50.

André WILLENER

LE FILM DES 12 BOUCLES

Dès le départ en ligne, la bataille a fait rage entre les nationaux et les régionaux nullement désireux de rester en dehors de la course. Pourtant, dès le premier passage devant la tribune, Kreuzer-Schindler se présentaient en



Mercier (à gauche) et Rosat, brillants quatrièmes.

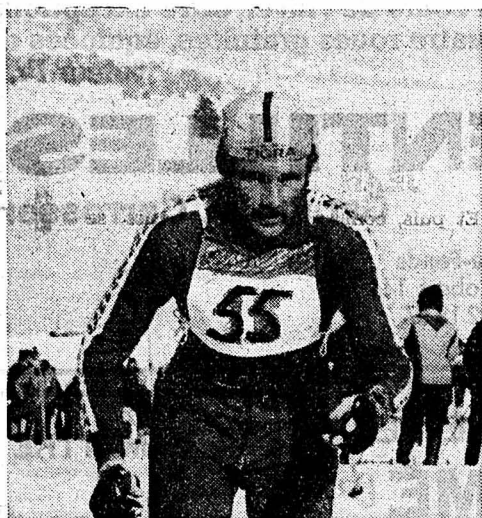

Tirage au sort des compétitions européennes de football, à Rome

Le tirage au sort du championnat d'Europe des nations, qui a eu lieu hier à l'hôtel « Excelsior » de Rome, a laissé une impression de « déjà vu » en raison principalement de la qualité des équipes en présence qui accèdent régulièrement aux phases finales des grandes compétitions qu'elles soient réservées ou non au vieux continent.

PAS DE GROUPE GÉOGRAPHIQUE

Deux groupes ont ainsi été formés, le premier avec la Tchécoslovaquie, tenant du titre, la RFA, la Grèce et la Hollande, le second avec l'Espagne, l'Italie, organisatrice, la Belgique et l'Angleterre. Mais la notion de « groupe géographique » a été abandonnée en raison de la position des Italiens qui ont finalement souhaité jouer leurs rencontres qualificatives dans des villes différentes et à qui finalement l'UEFA a voulu faire plaisir.

C'est le président de la Fédération italienne, mais également président de l'UEFA et du comité d'organisation de cette Coupe Henri Delaunay, M. Artemio Franchi, qui a procédé au tirage au sort après qu'il ait été placée d'entrée et sans la moindre explication l'Italie dans le groupe 2 à Milan pour son premier match.

REVANCHE DANS L'AIR

Le nom de la Tchécoslovaquie était le premier à sortir, répondant de ce fait aux désirs des organisateurs de faire disputer le match d'ouverture par le champion en titre au stade olympique de Rome. Mais ce match d'ouverture n'est pas n'importe lequel. En choisissant la RFA comme deuxième

participant du groupe 1, M. Franchi a mis sur pied ni plus ni moins que la revanche du dernier championnat d'Europe qui avait vu les Tchécoslovaques s'imposer contre la RFA, alors championne du monde, à l'issue de la prolongation et des tirs de pénalités.

LE TIRAGE AU SORT

- Groupe 1: Tchécoslovaquie, RFA, Hollande et Grèce.
- Groupe 2: Italie, Espagne, Belgique et Angleterre.

CALENDRIER DU TOUR FINAL

- 11 juin, groupe 1, 17 h. 45, Tchécoslovaquie - RFA à Rome; 20 h. 30 Grèce - Hollande à Naples.
- 12 juin, groupe 2, 17 h. 45: Espagne - Italie à Milan; 20 h. 30 Belgique - Angleterre à Turin.
- 14 juin, groupe 1, 17 h. 45: Tchécoslovaquie - Grèce à Rome; 20 h. 30 RFA - Hollande à Naples.
- 15 juin, groupe 2, 17 h. 45: Espagne - Belgique à Milan; 20 h. 30 Italie - Angleterre à Turin.
- 17 juin, groupe 1, 17 h. 45: Tchécoslovaquie - Hollande à Milan; 20 h. 30 RFA - Grèce à Turin.
- 18 juin, groupe 2, 17 h. 45: Espagne - Angleterre à Naples; 20 h. 30 Italie - Belgique à Rome.
- 21 juin: finale pour la 3e place à Naples.
- 22 juin: finale à Rome.
- 24 juin: éventuelle finale à rejouer à Rome.

COUPE D'EUROPE DES ESPOIRS

Quarts de finale: Tchécoslovaquie - Yougoslavie; URSS - Italie (ou Suisse); Angleterre - Ecosse; Hongrie - RDA. Demi-finale: vainqueur de Angleterre - Ecosse contre vainqueur de Hongrie - RDA, vainqueur de URSS - Italie (ou Suisse) contre vainqueur de Tchécoslovaquie - Yougoslavie.

Les Coupes européennes

Le tirage au sort des quarts de finale des Coupes européennes s'est également déroulé à Rome. En se donnant une rencontre Barcelona-Valencia, la Coupe des vainqueurs de Coupe a tenu la vedette. Les Catalans, tenants du trophée, opposés à Mario Kempes et Rainer Bonhoff, voilà un sommet qui dominera ces quarts de finale, les 5 et 19 mars prochain. Seul un Hambourg - Nottingham Forest en Coupe des champions aurait pu mobiliser plus d'attention. Mais le sort en a voulu autrement. Hambourg sera opposé aux Yougoslaves de Hadjuk Split, alors que Nottingham Forest,

le tenant, jouera contre Dynamo Berlin, le « tombeur » du FC Servette.

Les rudes batailles entre clubs de l'Allemagne de l'Ouest ont été évitées en Coupe UEFA. Pour Moenchengladbach, vainqueur l'an passé, l'adversaire sera Saint-Etienne. VfB Stuttgart, le bourreau des Grasshoppers, se mesurera aux Bulgares de Lokomotive Sofia tandis qu'Eintracht Francfort tentera de se qualifier aux dépens des poulains de Masopot, les Tchécoslovaques de Brno. La RFA a ainsi présenté un véritable « mur » aux trois clubs non ouest-allemands qui restaient en lice. Un mur que Stéphanos, Sofistes et Tchèques s'efforceront de passer pour se retrouver le 21 mars lors du tirage au sort des demi-finales avec le vainqueur de ce Kaiserslautern - Bayern Munich particulièrement alléchant.

TIRAGE AU SORT

Coupe d'Europe des champions, quarts de finale: SV Hambourg - Hadjuk Split; Nottingham Forest - Dynamo Berlin Est; Racing Strasbourg - Ajax Amsterdam; Celtic Glasgow - Real Madrid.

Coupe des vainqueurs de Coupe, quarts de finale: Arsenal - IFK Göteborg; FC Barcelone - Valencia; Dynamo Moscou - Nantes; Rijeka - Juventus Turin.

Coupe de l'UEFA, quarts de finale: AS Saint-Etienne - Borussia Moenchengladbach; Kaiserslautern - Bayern Munich; VfB Stuttgart - Lokomotive Sofia; Eintracht Francfort - Zbrojovka Brno. Matches le 5 et le 19 mars.

Chypre - Grèce 1-1

A Nicosie, devant 8000 spectateurs, la Grèce n'a obtenu qu'un résultat nul, 1-1, face à la modeste sélection nationale de l'île de Chypre.

Victoire des Grasshoppers

A Kuala Lumpur, par une température de 32 degrés à l'ombre, les Grasshoppers ont battu l'équipe nationale de la Malaisie par 2-0.

Coup dur pour les Y-B

L'Allemand Alfred Hussner, joueur du milieu de terrain des Young Boys, s'est rendu de manière inattendue à Hambourg, pour s'y soumettre à une opération. Au cours de la saison, Hussner avait dû à plusieurs reprises observer quelque temps de repos, en raison de douleurs au pubis. Si le processus de guérison suit un cours normal, Hussner devrait pouvoir être à la disposition de son équipe pour la reprise.

Voir autres informations sportives en page 26

Haltérophilie et volleyball à Tramelan

Jamais l'Haltéro-Club n'a connu une aussi grande participation lors de son championnat local. Tout le monde était réuni des plus jeunes aux anciens tels que D. Miserez, J. C. Steinegger et A. Tauran. Ces derniers ont prouvé qu'ils savaient encore tirer les barres même après trois ou quatre ans d'arrêt. Les plus jeunes ont aussi montré ce qu'ils avaient appris ces quelques mois, ce qui prouve bien que l'Haltéro-Club a encore de la réserve.

Les habitués de la compétition tels que D. Sautebin, R. Stolz, A. Giroud, D. et M. Tschan ont considéré cette compétition bien sympathique comme un entraînement de lancement pour la période des compétitions importantes. A noter que D. Sautebin conserve sa carte de membre du cadre national et D. Tschan, celle de sportif d'élite.

- Stolz, 130,926; 5. André Giroud, 125,295; 6. Denis Miserez, 118,701; 7. Jean-Claude Steinegger, 102,549; 8. Didier Daupp, 96,062; 9. Tarcisio Vettori, 88,405; 10. Renato Mathez, 81,333; 11. Jimmy Voumard, 79,134; 12. Sylvain Droz, 65,066; 13. Michel Tschan, 59,056; 14. Marco Vettori (10 ans), 50,338.

La section Volleyball de Tramelan mettait dimanche dernier sur pied sa 6e coupe dans les salles de sports de Saint-Imier. Après une belle démonstration, Leysin remporta cette 6e édition en battant Tramelan par 2 à 0 alors que pour les 3 et 4e places c'est Aeschi qui battait Meyrin par 2 à 1.

Un champion du monde à La Chaux-de-Fonds

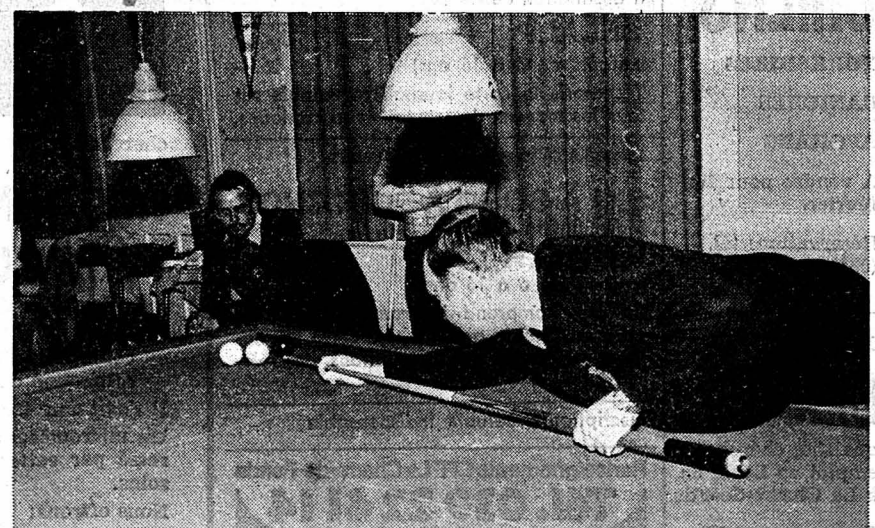

Hier soir dans les locaux du Club de billard de La Chaux-de-Fonds, le Belge Léo Corin (notre photo Bernard) a donné une magnifique exhibition. En sus des champions locaux (à l'arrière-plan R. Guyot), un public de connaisseurs a apprécié les « exercices » de ce champion à l'artistique. Bref, une belle soirée de propagande.

RÉSULTATS DU CHAMPIONNAT LOCAL

- 1. Daniel Tschan, 164,737 points Muttoni; 2. Alexi Tauran, 152,304; 3. Daniel Sautebin, 146,727; 4. Robert

Basketball

Coupe de Suisse

Les huitièmes de finale de la Coupe de Suisse se dérouleront le samedi 19 janvier, selon le programme suivant: Nyon - Olympic Fribourg à 18 h. 30; Momo Basket - Vevey Basket à 16 h. 45; Lemania Morges - Pully à 17 heures; Federale Lugano - Monthey à 16 h. 45; Lginon Basket - Pregassona à 17 heures; Viganello - Sportive française de Lausanne à 20 h. 45; Meyrin Basket - Baden Basket à 17 h. 30; Neuchâtel Basket - STV Lucerne à 17 heures.

Le tirage au sort des quarts de finale aura lieu le dimanche 20 janvier à Fribourg, au siège de la FSBA.

circuits

bulletin mensuel
du touring club suisse
section
jura neuchâtelois



LE BAL DE L'ANNÉE!

Samedi 26 janvier dès 20 h. 30 en la grande
salle communale de la Maison du Peuple



Pour que l'hiver ne devienne pas un cauchemar
Solidarité, courtoisie, discipline et prudence

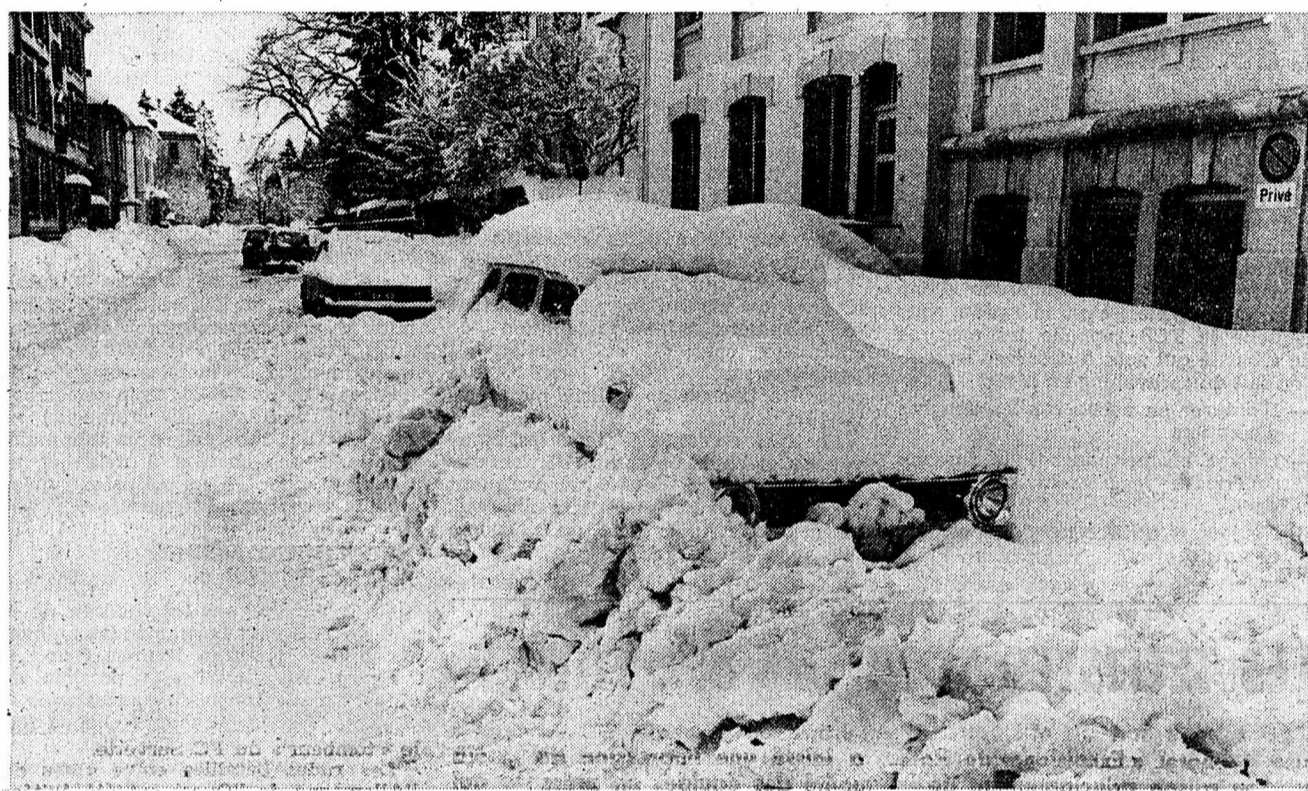

Une centaine d'automobilistes indisciplinés gêne régulièrement les travaux de déneigement à La Chaux-de-Fonds. Mais dans une très large proportion, les propriétaires de voitures respectent les consignes de stationnement d'hiver. (Photo Bernard)

Ce n'est pas (du moins pour l'instant) l'hiver 77-78, mais quand même: durant les fêtes de fin d'année et au début janvier, soit une dizaine de jours consécutivement, la neige n'a cessé de tomber sur le Jura et les Montagnes neuchâteloises. Au total, 115 cm du 28 décembre au 5 janvier à 1000 m. d'altitude, avec un maximum de 23 cm en 24 heures. Pour les services publics, cette première grande offensive hivernale a représenté un travail supplémentaire considérable et nécessité la mise en œuvre d'importants moyens en hommes et en matériel. Avec succès puisque tout le réseau routier a été maintenu dans des conditions de circulation très acceptables pour la saison. Aucune interruption du trafic notamment sur la route de la Vue des Alpes qui a été ouverte en permanence, par les équipes des Ponts et chaussées cantonales. L'Etat, qui avait abandonné le salage l'an dernier pour des raisons financières et de protection de l'environnement, l'a repris quand nécessaire cette année, répondant ainsi au vœu de nombreux técistes. Ce salage a même été effectué de nuit sur la T 20 en certaines circonstances. Seuls quelques bouchons assez rapidement résorbés ont été enregistrés, dus essentiellement à des automobilistes en détresse parce que mal équipés. Il y a des inconscients irréductibles qui croiront toujours pouvoir rouler l'hiver comme l'été...

Dans les villes, les opérations ont été menées avec la même efficacité,

bien que le déneigement en zone urbaine pose traditionnellement des problèmes particuliers. A La Chaux-de-Fonds, la collaboration Travaux publics - police a parfaitement joué.

Du 29 décembre au 5 janvier, une vingtaine d'engins ont été engagés. Durant cette période, les véhicules des TP ont travaillé effectivement pendant 1280 heures et les hommes ont été mis à contribution sans répit. Toutefois, et comme par le passé, ces travaux de déneigement ont été souvent gênés par l'indiscipline de certains automobilistes qui ne respectent pas les dispositions en vigueur concernant le stationnement. On estime à environ 1600 le nombre de véhicules qui « couchent » dehors la nuit dans la Métropole horlogère selon un tout dernier recensement. Sur ce nombre, une centaine environ constituent des voitures « ventouse » qui représentent de sérieux obstacles au travail des cantonniers. En une dizaine de jours, la police locale a dû dénoncer 771 infractions pour inobservation des prescriptions. Parmi ces sept centaines de cas figurent ce qu'on peut littéralement appeler des habitués qu'un procès-verbal venant après un avertissement ne ramène pas à la raison et contre lesquels des mesures sévères devront être prises. 20 voitures ont même dû être évacuées par des garagistes mandatés par la police. Enfin, 600 avertissements ont été donnés pour des stationnements du mauvais côté des chaussées.

Ces quelques chiffres montrent qu'il existe un noyau d'automobilistes peu scrupuleux qui se refusent à jouer le jeu de la solidarité avec l'ensemble de la population. Ces voitures ventouse empêchent le déneigement des chaussées, au préjudice de toute la collectivité. Faire face à l'hiver est une entreprise communautaire à laquelle chacun doit participer. Les autorités font appel au « fair play » des propriétaires de voiture pour qu'ils se plient aux réglementations et facilitent la tâche des Travaux publics. Il est également recommandé d'utiliser dans toute la mesure du possible les transports en commun plutôt que la voiture individuelle. Enfin, sur le

plan de la sécurité, rappelons tous les conducteurs à la plus extrême prudence, particulièrement lorsqu'ils circulent sur les grands axes. C'est en effet quand la route est « noire », c'est-à-dire totalement déneigée, qu'elle est la plus dangereuse, car c'est là que peut se former subitement un verglas catastrophique. On constate hélas que sur ces axes « noirs », les automobilistes ont tendance à rouler excessivement vite, ce qui s'est déjà traduit par de graves accidents.

Solidarité, discipline, courtoisie et prudence: ce sont les mots d'ordre l'hiver plus qu'en toute autre saison.



C'est la semaine prochaine, samedi 26 janvier, qu'aura lieu le traditionnel et (très) grand bal du TCS qui se déroulera dans la grande salle communale de la Maison du Peuple. Les organisateurs, une fois de plus, se sont surpassés pour vous offrir un programme de toute première qualité. Vous danserez au rythme de l'orchestre

HUGES BERNAY et ses SOLISTES DE LA RADIO ROMANDE

L'animateur? Une personnalité de la scène, sympathique, populaire, aux talents multiples qui est également connu comme imitateur de grande classe. Ce sera

CLAUDE SELVA

Pour corser encore ce plateau déjà riche, on a fait appel à l'un des magiciens les plus prestigieux:

JEAN GARANCE

Et puis, comme il faut bien aussi se sustenter entre deux danses, les responsables ont comme à l'accoutumée prévu un BUFFET FROID, toujours bien achalandé et copieux, qui sera facultatif de façon à ne pas augmenter le prix initial de la carte de bal. Vous pourrez ainsi être servi selon vos désirs durant toute la soirée.

Pour les boissons, nous avons obtenu la garantie du restaurateur que les consommations seront fournies aux mêmes prix qu'au café, c'est-à-dire sans majoration.

Prix de la carte d'entrée:
Fr. 20.— (y compris Fr. 2.— de taxe communale)
Fr. 25.— pour les non-membres

IMPORTANT: les tables sont numérotées. Le plan de la salle est à votre disposition au secrétariat où vous pouvez choisir votre place. En cas de paiement par CP nous vous attribue-

rons les meilleurs places encore disponibles. Si vous désirez faire table commune avec des amis, il est indispensable de vous inscrire ensemble.

Ne tardez plus. De nombreuses tables sont en effet d'ores et déjà prises.

Le comité d'organisation compte sur une très nombreuse participation de ses membres et se réjouit de passer une excellente soirée en votre agréable compagnie.

Inscriptions: au secrétariat du TCS, 88, avenue Léopold-Robert, ou par CP 23-792 TCS La Chaux-de-Fonds.



memento

26 JANVIER
Grande soirée-bal du « Touring », 20 h. 30, Maison du Peuple

29 FÉVRIER AU 2 MARS
SKI À GOGO À ZINAL

1ER MARS
Voyage en train à Genève. Visite de l'aéroport et de la TV suisse romande.

Le programme de nos manifestations paraît également chaque semaine dans le journal « Touring », sous rubrique « section Jura neuchâtelois ». Retenez ces dates et participez à la vie de votre Club.

L'office du TCS Votre agence de voyage

L'Office du TCS est aussi une agence de voyage qui, du simple renseignement touristique à l'organisation d'un tour du monde en passant par la croisière ou la réservation d'un appartement de vacances, vous propose: change, bons d'essence, réservation de chambres d'hôtel et de motel, villages de vacances, appartements de vacances et bungalows, billets pour tous les ferry-boats et ferry-avions, billets pour tous les passages maritimes en Europe et Outre-Mer (sauf émigration), billets pour tous les trains autos en Europe (y compris wagons-lits), billets pour le transport de voitures et passagers à travers les tunnels alpins, billets pour toutes les lignes aériennes régulières et vols spéciaux, bons de péage pour le tunnel routier du Grand Saint-Bernard, abonnement pour les remonte-pente et télésièges en Suisse, location de voitures dans le monde entier, croisières, voyages individuels, voyages aériens individuels à forfait, voyages accompagnés, séjours balnéaires Air-tour suisse, arrangements Fly-and-Drive, auto-package-Tours, etc.

Avenue Léopold-Robert 88, l'Office du TCS, votre agence de voyage, peut résoudre tous vos problèmes.

en garde 

Le bras ne suffit pas



Signaler son intention de traverser la rue en levant son bras à l'horizontal ne donne pas au piéton automatiquement la priorité sur l'automobiliste, serait-ce à l'intérieur d'un passage protégé. En cette période hivernale tout particulièrement, où le gel et la neige rendent souvent les chaussées glissantes, il convient aussi de s'assurer que les voitures qui surviennent pourront normalement s'arrêter. Bien des automobilistes oublient cette précaution... lorsqu'ils redeviennent piéton l'espace d'un instant!

PROFITEZ DES

soldes

pour vous équiper en skis,
chaussures et équipements de ski

CHEZ
KERNEN-SPORTS
Le Crêt-du-Loche

2322

notre
STATION libre service
vous offre de nombreux avantages

- Facturation au mois
- Accès facile
- Service à toutes heures
de jour comme de nuit
- Prix très favorables

BENZINA sa
La Chaux-de-Fonds Tél. (039) 26 03 23



Venez faire connaissance avec la nouvelle

RENAULT 18 BREAK



Nous vous la présenterons et vous l'essayerez!

Break TL Fr. 14 500.—
Break TS Fr. 15 500.—
Break TS aut. Fr. 16 750.—

Garage
P. Ruckstuhl s.a.



Rue Fritz-Courvoisier 54
La Chaux-de-Fonds
Tél. (039) 23 52 22

Bonne vue = sécurité accrue



MATRE OPTICIEN

coll. J.-L. GONZALÈS

Avenue Léopold-Robert 15
LA CHAUX-DE-FONDS

VOS BOTTES SUR MESURE

Transformations et réparations tous genres

9, rue de la Serre
Tél. 23.14.78.
La Chaux-de-Fonds



FALZONE BOTTIER

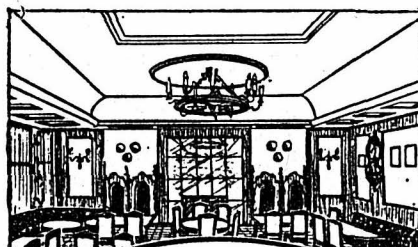

BAR Restaurant BEL-ETAGE

45, Av. Léopold-Robert

Famille J. Robert
Tél. (039) 23 93 66

LA NOUVELLE PEUGEOT 505



505

FIAT 127 Sport
15 000 km. - Fr. 8500.—

Citroën GS 1220 Br.
38 000 km. - 1979

RENAULT 16 TX
41 000 km. - Fr. 8900.—

Expertisées avec garantie
Echange - Crédit immédiat



FIAT
Ronde
OCCASIONS 23 54 04

ESSAYEZ-LA!

Prenez place dans un siège confortable et enveloppant. Découvrez un riche tableau de bord. Eprouvez le servofrein et la direction précise. Essayez son puissant «2-litres». Et d'autres atouts, auxquels vous serez sensibles. Chez nous et sur la route.

ENTILLES SA

GARAGE ET CARROSSERIE

La Chaux-de-Fonds 039/221857
Le Locle 039/313737

Agents de :



Bouchard Père & Fils
Beaune

M. Chopoutier
Tain-l'Hermitage
Ginestet SA
Bordeaux

Cave vinicole d'Eguisheim (Alsace)

Rue du Commerce 89
Tél. (039) 22 10 44

soldes

Gros rabais sur milieux laine



ducommun s.a.

32, rue de la Serre Tél. 039 23 11 04
La Chaux-de-Fonds

Un test du TCS sur les systèmes de crampons Les crampons ne remplacent pas les chaînes à neige

En collaboration avec l'Automobile-Club d'Allemagne (ADAC), le Touring-Club suisse a soumis huit systèmes de crampons à un important test hivernal. Il a examiné et apprécié la facilité de montage et de démontage, la capacité de traction, l'effet de freinage, le comportement routier, la résistance à la corrosion et à l'usure. A titre de comparaison, le test a également porté sur des chaînes (à croisillons) normales. Résultat: parmi les huit systèmes testés, seuls deux — Snow Grip et Valcrep — peuvent être recommandés. Les Snow Treds, SOS (Delta), Alko et Peko ne sont utilisables que sous certaines conditions. Les deux produits La Griffe et Elasto Kett ont eu de mauvais résultats.

RÉSULTATS DU TEST...

On serait en droit de penser que le montage et le démontage des systèmes auxiliaires est plus facile que celui des chaînes à neige. Or il n'en est ainsi que pour les produits Snow Grip, Valcrep, SOS (Delta), Alko, Peko et La Griffe. Différents crampons — il en est de même pour les chaînes à neige — ne peuvent pas ou très difficilement être montés sur une voiture prise dans la neige. Avec certains produits on risque même de se blesser lors du montage ou du démontage.

En ce qui concerne la faculté de traction, tous les systèmes de crampons sont inférieurs aux chaînes à neige incluses dans ce test. La force de

traction doit être au moins assez grande pour permettre de dégager une voiture prise dans la neige.

Le comportement et le confort des systèmes auxiliaires laissent encore beaucoup à désirer. Outre les chaînes en plastique SOS (Delta) et les Snow Treds, seuls les Valcrep permettent de rouler sur des courtes distances. Les Snow Grip réduisent fortement le confort de la voiture. Les Alko et Peko à tel point qu'il est pratiquement impossible de rouler sur la neige dure ou la glace.

Le point le plus faible de ces systèmes est leur comportement lors de freinages. Dans ces cas, la conception technique de ces systèmes peut provoquer des situations dangereuses. Sur la glace, la chaîne en plastique SOS (Delta) avec clous intégrés a réalisé les meilleures performances.

Dans le test d'usure, les chaînes en plastique SOS (Delta) et les Snow Treds ont créé une surprise: elles ont obtenu la note « très bien » et dépassent même sur ce point les chaînes traditionnelles en acier.

CONCLUSIONS

Ce test a prouvé que des systèmes auxiliaires de crampons ne remplacent pas des chaînes à neige. La loi est d'ailleurs claire à ce sujet:

«Le signal «chaînes à neige obligatoires» signifie que les voitures automobiles ne peuvent emprunter les tronçons ainsi signalés que lorsqu'elles ont au moins deux roues motrices équipées de chaînes à neige. Les aides de démarrage (système auxiliaire de crampons) ne satisfont pas aux exigences minimales posées à des chaînes à neige et ne peuvent donc être utilisées qu'en dehors des tronçons signalés.»

RECOMMANDATIONS A L'ACHETEUR...

En se fondant sur les résultats de ce test, le TCS peut recommander uniquement les produits Snow Grip et Valcrep. Bien qu'il soit possible de rouler sur de courtes distances avec le système Valcrep, il faut à chaque fois en contrôler l'usure. En effet, si les Valcrep se détachent durant le trajet à la suite d'une rupture ou de l'usure, la voiture peut être endommagée.

Les Snow Grip peuvent être montés sans problèmes pratiquement dans toutes les situations. Ils obtiennent de bons résultats sur la neige dure et sur la neige fraîche tassée par le passage des voitures. Le confort de la voiture est en revanche fortement réduit.

Tous les autres systèmes de crampons ne peuvent être recommandés que sous certaines conditions, voire pas du tout. En appréciant les résultats de ce test, les automobilistes qui recherchent la sécurité avant tout donneront la préférence à une chaîne à croisillons efficace et avantageuse. (tcs)

Le caravanning en hiver

L'aération est d'une importance vitale

Nul n'a oublié le grave accident survenu lors de la dernière saison d'hiver à Sattel, où cinq personnes avaient perdu la vie par asphyxie dans une caravane. Aujourd'hui c'est d'Allemagne que nous vient la nouvelle d'un semblable accident: toutes les bouches d'aération étaient obturées lorsque l'on découvrit les quatre membres d'une famille asphyxiés; c'est la raison pour laquelle le TCS rappelle les mesures de sécurité qui sont à observer lorsque l'on fait du caravanning en hiver:

- N'obturer en aucun cas les bouches d'aération
- Laisser en permanence la lucarne supérieure légèrement ouverte (2 cm.)
- Ne jamais utiliser un poêle comme chauffage

- Aérer totalement au moins une fois par jour
 - Ne pas entasser la neige trop près de la caravane (respecter une distance de sécurité de 50 cm. au moins)
 - En cas de grandes quantités de neige, ajouter une cheminée.
- Pour ceux qui font du caravanning en hiver, il est particulièrement important de disposer d'une installation de chauffage correcte et fonctionnant parfaitement. Celle-ci doit être contrôlée par un spécialiste au moins tous les deux ans.
- Le TCS demande à tous les caravaniers et chefs de camps d'intervenir s'ils aperçoivent des caravanes dont les bouches d'aération ont été obturées; ils peuvent sauver une ou plusieurs vies. (tcs)

LES TÉCÉISTES SONT DES SPORTIFS...

VALAIS



Et, ils profitent de participer à la traditionnelle course à ski, à prix réduit pour les membres du Club.

- bain ou douche - WC - balcon à l'hôtel «Les Erables», 1e cat.
- Demi-pension
 - Soirée-raclette à discrétion avec musique
 - Abonnement libre parcours
 - Entrée libre à la piscine de l'hôtel
 - Réduction pour enfant sur demande
 - Supplément pour chambre à 1 lit Fr. 15.— par nuit

INSCRIPTIONS ET RENSEIGNEMENTS

Tout de suite, mais au plus tard le 8 février.

VOYAGES TCS
88, av. Léopold-Robert
(039) 23 11 22

LE 1er MARS À ZINAL EN VOITURE PRIVÉE

- Trois possibilités de séjour:
- DU 28.02 AU 02.03**
Prix par personne:
Fr. 250.—
(sans abonnement):
Fr. 175.—
- DU 29.02 AU 02.03**
Prix par personne:
Fr. 185.—
(sans abonnement):
Fr. 125.—
- DU 01.03 AU 02.03**
Prix par personne:
Fr. 120.—
(sans abonnement):
Fr. 75.—
- Possibilité de Prolongation**
Notre prix forfaitaire comprend:
— Logement en chambre à 2 lits avec



TCS VOYAGES

PAQUES 1980 EN INDE
2-13.4.80



Circuit du Rajasthan
Pension complète
dès SFR 2995.—
Option séjour balnéaire à Goa
dès SFR 660.— (13-20.4.80)

TCS-Agence de voyages: La Chaux-de-Fonds
Av. Léopold-Robert 88, Tél. 039/2311 22



Agence principale des Montagnes neuchâtelaises

G a g a g

Sporting



Carrosserie

J.-F. Stich
Crêtets 90
Tél. 039/23 18 23
La Chaux-de-Fonds



L'OFFICE VOUS RAPPELLE QUE...

Les nouveaux programmes « Printemps, été, automne » sont arrivés



Voulez-vous trouver exactement ce que vous désirez pour vos vacances ? Alors un bon conseil, passez vos réservations dès aujourd'hui. Si vous deviez annuler par la suite, vous êtes couverts par nos

assurances, selon les conditions de nos programmes.

Voici un petit extrait de destinations intéressantes:

- 8 jours à Majorque dès Fr. 320.—
- 8 jours à Ibiza dès Fr. 425.—
- 8 jours aux Canaries dès Fr. 455.—
- 8 jours Costa del Sol dès Fr. 470.—
- 8 jours en Algarve (Portugal) dès Fr. 590.—
- 8 jours à Rhodes dès Fr. 430.—
- 8 jours en Roumanie dès Fr. 430.—
- 8 jours en Israël dès Fr. 736.—
- 8 jours en Tunisie dès Fr. 470.—
- 8 jours au Maroc dès Fr. 590.—

Et, bien sûr, toujours nos longs-courriers avantageux:

- Cap Nord 15 jours dès Fr. 2290.—
- Sri Lanka - Ceylan 9 jours dès Fr. 1380.—
- Bangkok - Pattaya 9 jours dès Fr. 1390.—
- Kenya - Safari 9 jours dès Fr. 980.—
- Togo 8 jours dès Fr. 950.—
- Sénégal 8 jours dès Fr. 1070.—
- Guadeloupe 9 jours dès Fr. 1100.—

- Haïti 9 jours dès Fr. 1100.—
 - Brésil 15 jours dès Fr. 1850.—
- Et d'autres destinations selon vos vœux.

Et bien sûr, nous prenons toutes les inscriptions, sans aucun frais pour vous, pour toutes les agences organisatrices de voyages telles que Kuoni, Hotelplan, Airtour suisse, Universal, Voyages aux 4 vents, Amexco, Cars Marti et Burri, etc. Demandez nos programmes gratuits.

Touring Club Suisse =
Votre agence de voyages
88, av. Léopold-Robert
2300 La Chaux-de-Fonds
(039) 23 11 22 - 23 - 24.



Membre de la Fédération suisse des agences de voyages

1er Mars à Genève, visite de l'aéroport et de la TV romande

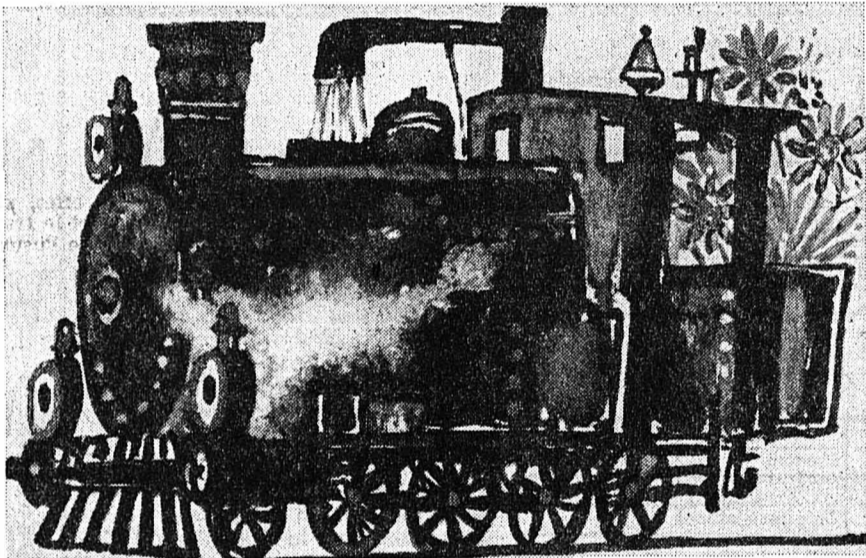

Course en train avec voiture directe « Le Locle - La Chaux-de-Fonds - Genève et retour » (avec musique).

Dans notre prix est compris: Le train en voiture spéciale. Le petit déjeuner servi dans les voitures, le repas de midi à l'aéroport de Cointrin, les transferts en car à Genève, les visites avec les taxes d'entrée, le service d'un guide expérimenté.

Inscriptions: Par versement des montants susmentionnés à la caisse de l'office TCS, 88 av. Léopold-Robert ou par compte de chèques 23-792 TCS La Chaux-de-Fonds, jusqu'au 22 février au plus tard.

Prix par personne:
Adultes Fr. 75.—
Enfants 6 à 16 ans Fr. 56.—
Abonnement AVS-demi-tarif Fr. 66.—

CONDUIRE EN GENTLEMAN Se perfectionner



Savoir faire preuve de tolérance



Chacun peut commettre une erreur. Si l'un de vos partenaires fait une faute, ne vous comportez pas en justicier ou en moralisateur. Aidez-le plutôt à sortir de la situation difficile dans laquelle il se trouve. Ayez surtout de la compréhension pour les conducteurs étrangers.

Dans la vie, pour progresser ou tout simplement pour « rester dans le coup », il faut se tenir au courant de l'évolution des choses, des nouveautés; il faut continuellement améliorer ses connaissances. Cela est particulièrement valable pour la conduite automobile car il s'agit en l'occurrence — on l'oublie trop facilement — d'une question vitale. Revoyez périodiquement les règles de circulation. Suivez un cours de formation complémentaire du TCS « Conduire encore mieux ».

Consultations juridiques



Les membres du TCS peuvent avoir recours au service juridique de leur club pour solliciter un renseignement d'ordre juridique relatif à la circulation routière ou au tourisme en général. Les avocats-conseils des sections accordent, en outre, une première consultation gratuite. Les membres peuvent obtenir

TCS Juniors

Jeunes gens de 16 à 18 ans, participez au cours TCS Juniors qui se déroulera du lundi 21 janvier à la fin du mois de mai au Technicum neuchâtelois. Cette session comprend des cours de mécanique auto, de premiers secours aux blessés, les règles de circulation, le comportement du véhicule et du conducteur, l'automobiliste face à la justice, des petits dépannages et des leçons de conduite sur piste.

Prix du cours: 130 francs, y compris la cotisation junior. Inscriptions à l'Office, avenue Léopold-Robert 88, ou lors du premier cours au Technicum à 19 h. 15 le 21 janvier.

Conduire en gentleman

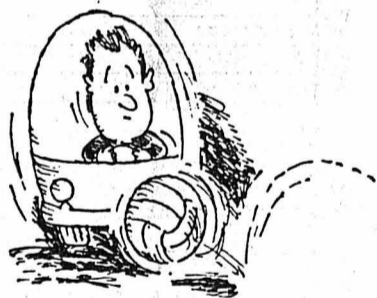

Conduire c'est prévoir

(TCS) Sachez reconnaître assez tôt les situations dangereuses comme des enfants jouant sur le trottoir, un groupe de cyclistes, des automobilistes étrangers ou à la recherche d'une place de stationnement, des écoles et des manifestations diverses. Dans un autre ordre d'idées: une chaussée mouillée, des gravillons récemment posés, un virage ou un croisement sans visibilité.

ADMINISTRATION: Office du TCS, André Frasse, directeur, av. Léopold-Robert 88, 2300 La Chaux-de-Fonds. Tél. (039) 23 11 22.

ÉDITEUR: Section Jura neuchâtelois du TCS, Delson Diacon, président, Charrière 55, 2300 La Chaux-de-Fonds, tél. (039) 23 49 74.

RÉDACTION: Commission du bulletin, Jacques-A. Lombard, rue du Progrès 131, tél. 22 26 23.

RÉGIE DES ANNONCES: Publicité Matthey, av. de l'Hôpital 18, 2400 Le Locle. Tél. (039) 31 42 83.

CIRCUITS

PARAIT DIX FOIS L'AN, le 3e jeudi de chaque mois, sauf juillet et août.

Dernier délai pour la remise des textes et des annonces: une semaine avant la date de parution.

Prochaine parution: Jeudi 21 février

GARAGE DE L'AVENIR
MAZDA

Rue du Progrès 90
R. Charnaux Tél. (039) 22 18 01

Nos occasions:
SIMCA 1307
1976 - Fr. 6800.—
OPEL Ascona 16 S
Fr. 4900.—
MAZDA 929
Fr. 7900.—

Voitures expertisées et en parfait état

Pour une meilleure sécurité choisissez

MOJER
Paritaire
Fédération
Corthey & Girard
Tél. 22 11 95

Libérez-vous

- des travaux administratifs que réclament vos titres
- du risque de ne pouvoir suivre vos valeurs par manque de temps ou d'informations...

Ouvrez un dépôt titres à l'UBS

Union de Banques Suisses

La Chaux-de-Fonds
Tél. (039) 23 67 55

Le Locle
Tél. (039) 31 76 76

Otto Heus & Cie
ELECTRICIENS SPECIALISES

POUR COMPLETER VOTRE CHAUFFAGE... un petit radiateur d'appoint:

KÖENIG
Bali 1200w
net fr. 53.—

11, rue Daniel JeanRichard
tél. 039. 22 49 43
La Chaux-de-Fonds

La nouvelle Ford Taurus.

La championne d'Europe des familiales est devenue encore plus sûre, encore plus confortable, encore plus économique! Châssis raffiné et large voie. Nouveau: visibilité et tenue de route améliorées! Ampleur et silence. Nouveau: sièges et climatisation plus confortables! Gamme inégale de modèles et de moteurs. Nouveau: puissance et sobriété accrues, traitement anticorrosion renforcé! A partir de 11'990 francs.

Sécurité comprise.

Le signe du bon sens.

GARAGE DES 3 ROIS SA
J.-P. et M. Nussbaumer
La Chaux-de-Fonds
Tél. (039) 26 81 81
Le Locle
Tél. (039) 31 24 31
Neuchâtel
Tél. (038) 25 83 01

Sécurité comprise.

CONFISERIE - TEA-ROOM
Minerva
Bruno HENAUER
Maître Confiseur

spécialités "chocolats maison"

66, av. Léopold-Robert
LA CHAUX-DE-FONDS

LE CAFÉ QUE L'ON SAVOURE...

LA SEMEUSE
Oscar de l'alimentation

Les restrictions de parcage à La Chaux-de-Fonds

Comme nous le signalons en première page de notre bulletin, les mesures d'hiver en matière de stationnement des automobiles sont en général bien respectées à La Chaux-de-Fonds, à l'exception d'un certain nombre d'automobilistes qui pêchent par ignorance ou plus simplement mauvaise volonté. Rappelons donc à tous nos sociétaires que le parcage des véhicules, lorsque ces mesures sont en vigueur, est interdit partout où il ne reste pas une distance de quatre mètres entre le véhicule stationné et le bord opposé de la chaussée ou l'amas de neige empiétant celle-ci. Conformément à la loi fédérale sur la circulation routière, les automobilistes ne doivent en règle générale pas stationner là où ils peuvent logiquement supposer que leur véhicule gênera le déneigement. Ils doivent bien entendu se conformer également à la signalisation fixe ainsi qu'à la signalisation mobile, y compris bien entendu les panneaux légers de stationnement interdit qui délimitent sporadiquement des secteurs où des travaux de déneigement vont être effectués dans les 12 heures à venir.

A l'usage des automobilistes, nous publions ci-dessous le détail des restrictions de parcage adoptées par le Conseil communal dans son arrêté du 1er novembre valable pour la période hivernale:

Art. 4. — Le parcage est interdit dans les rues suivantes: Abraham-Robert, Alexis-Marie-Piaget, Banneret, Bel-Air, Châpeau-Râblé - de Succès au No 16, Charrière, Collège, Commerce, excepté entre la rue de la Croisée et l'angle ouest du Parc des Crêtets et du No 79 au No 121, Crêtets, Cure, Doubs, entre les rues du Dr Coullery et de l'Ouest, Eclair, Etoile, Forges, Fritz-Courvoisier, Grenier, Hôtel-de-Ville, Locle, Mélézes, Nord, du No 165 à la rue du Succès, Petit-Château, République, Signal, Succès, Tranchée.

Art. 5. — Dans le secteur de la « zone bleu », le parcage est interdit de 3 h. à 7 h. Il est limité de 8 h. à 18 h.

Art. 6. — Dans la rue de la Serre, entre les rues du Stand et du Dr Coullery et entre les rues des Armes-Réunies et du Maire-Sandoz, le parcage est interdit de 3 h. à 7 h.

Art. 7. — Dans la rue du Parc, entre les rues du Stand et des Entilles, le parcage est interdit du côté sud. Il est également interdit du côté nord, de 3 h. à 7 h. De 7 h. à 3 h., le stationnement s'effectue du côté nord.

Art. 8. — Dans la rue de Chasseral, entre les rues de Bel-Air et de la Prévoyance, le parcage est interdit de 3 h. à 7 h.

Art. 9. — Dans les rues Jardinière et de la Paix, le parcage est interdit du côté sud. Il est également interdit du côté nord de 3 h. à 8 h. De 8 h. à 3 h., le stationnement s'effectue du côté nord.

Art. 10. — Dans la rue du Bois-Noir, sur toute sa longueur, le parcage est interdit du côté nord. Il est également interdit du côté sud de 8 h. à 11 h. De 11 h. à 8 h., le stationnement s'effectue du côté sud.

Art. 11. — Dans la rue des Gentianes, sur toute sa longueur, le parcage est interdit de chaque côté de la chaussée de 8 h. à 11 h. De 11 h. à 8 h., le stationnement est autorisé des deux côtés de la chaussée.

Art. 12. — Dans la rue du Progrès, entre les rue du Dr Coullery et de

l'Ouest, le stationnement s'effectue du côté nord.

Art. 13. — Dans la rue du Temple-Allemand, entre les rues Jean-Pierre Droz et Jean-Paul Zimmermann, le stationnement s'effectue du côté sud; entre les rues Jean-Paul Zimmermann et du Stand, le stationnement s'effectue du côté nord.

Art. 14. — Dans l'avenue Charles-Naine, entre les rues Breguet et du Châtelot, le parcage sera interdit temporairement pour permettre le déblaiement des parcs pour véhicules.

Art. 15. — Dans la rue Agassiz, entre les rues du Bois-Noir et Louis-Abraham Breguet, le stationnement est interdit du côté sud-est.

Art. 16. — Dans la rue des Entrepôts, côté nord, à la hauteur des immeubles No 1 à 5 de la rue du Locle, le parcage est interdit.

Art. 17. — Dans les autres rues parallèles à l'axe formé par les rues Fritz-Courvoisier, Léopold-Robert et du Locle, le parcage est interdit du côté sud.

Art. 18. — Dans les rues perpendiculaires à l'axe mentionné dans l'article 17, le parcage est interdit du côté ouest.

Art. 19. — La durée maximum du parcage est limitée à douze heures dans les parkings suivants:

Au nord et à l'est du Cimetière, au nord du Pavillon des Sports, au nord des entrées et de la buvette du stade de football de la Charrière, au nord-est de l'Ecole d'infirmières-assistantes, à l'extrémité est de la rue Sophie-Mairet, au sud de la Place du Sentier, côté nord de la rue Staway-Mollondin, à l'est du chemin vicinal menant au home d'enfants, au nord de l'Ecole des arts et métiers, sur la Place du Stand, sur la Place Neuve, côté est, au sud de l'immeuble Grenier 22, à la rue de la Loge, au sud de Grenier 24, sur la Place du Bois du Petit-Château, à la rue du Cygne, côté nord, à l'ouest du Temple de l'Abeille, sur la Place Girardet, sur le trottoir sud de la rue des Crêtets, vis-à-vis du No 32, sur le trottoir nord de la rue des Crêtets, entre les rues de la Croisée et des Ormes, au Parc des Rosiers, toute sa surface, à la rue Jardinière, côté sud, entre les Nos 149 et 157, à la rue du Centenaire, côté est, à la rue du Châtelot, côté est, à l'ouest du terrain des sports, dans le Parc Numaga, à la rue de l'Arc-en-Ciel, côté sud, vis-à-vis des Nos 28 à 34, à la rue du Beau-Temps, côté sud, vis-à-vis du collège des Endroits, à la rue du Coq, côté sud, vis-à-vis des Nos 1 à 3a de la rue Numa-Droz.

Art. 20. — Pour permettre l'évacuation de la neige dans les parkings de l'article 19, le parcage peut être temporairement interdit. Il en est de même pour toutes les rues de la ville. Le cas échéant, des signaux « Parcage interdit » seront placés au moins douze heures avant l'application du présent article.

Art. 21. — Dans le but d'aménager des pistes de luges pour les enfants, les rues suivantes seront interdites à la circulation des véhicules:

Rue de la Terrasse, rue Ami-Girard, entre la rue du Nord et la Place Girardet, rue du Balancier, entre les rues du Doubs et Progrès, ruelle du Temple-Allemand, entre les rues du Doubs et du Progrès, chemin secondaire partant du « Camping » et rejoignant la route des Grandes-Crosettes, chemin secondaire partant du réservoir du Vuillème et rejoignant la route des Grandes-Crosettes.

Art. 22. — Dans le but d'aménager des places de jeux, les emplacements suivants sont réservés: partie centrale

de la boucle que forme la rue Monique-St-Héliier, partie centrale de la boucle que forme la rue du Point-du-Jour.

Art. 23. — Les véhicules parqués en dépit des interdictions du présent arrêté seront évacués aux frais de leur propriétaire si ce dernier ne peut le faire immédiatement à l'injonction de la Police ou s'il ne peut être trouvé dans un laps de temps utile.

merci de le
dire à vos amis

que vous êtes content, 365 jours par an,
d'être dans un bon Club, le

TOURING CLUB SUISSE!

vous gagnez Fr. 10.-
pour chaque nouvel ami
amené au Club!



R 2.80

Veillez adresser ce coupon au Touring Club Suisse,
88, avenue Léopold-Robert, 2300 La Chaux-de-Fonds

Je vous adresse la demande d'admission au TCS d'un nouveau membre.

Recruteur M^{me}/M^{lle}/M. Nom _____ Prénom _____

Rue _____ NPA _____ Localité _____

Je désire recevoir prospectus de recrutement.

TOURING CLUB SUISSE				Ne pas remplir			
DEMANDE D'ADMISSION				J Cat. Sect. No Sociétaire			
Le soussigné désire adhérer au TCS comme *automobiliste, *motocycliste, *campeur, *cycliste:							
EN LETTRES CAPITALES SVP!							
Nom (*M., M ^{me} , M ^{lle})		Prénom					
Profession		Date de naissance					
Rue et N°							
N° postal	Lieu			Tél. bureau/appartement			

Etes-vous déjà membre du TCS dans une autre catégorie? _____ N° de votre carte de membre? _____

Cotisation
*Automobilistes Fr. 40.-
*Motocyclistes Fr. 15.-
*Campeurs Fr. 28.- à Fr. 35.-
*Cyclistes Fr. 7.- à Fr. 18.-
(Campeurs faisant partie du TCS comme automobilistes ou motocyclistes Fr. 20.- à Fr. 27.-) + finance d'entrée Fr. 5.-
La cotisation est valable pour l'année du calendrier et payable en une fois.
Vous recevrez un bulletin de versement pour le règlement du montant total.
* Biffer ce qui ne convient pas.

Lieu et date: _____
Signature: _____

3 ROIS SECOURS

Dépannage JOUR et NUIT

La Chaux-de-Fonds Neuchâtel

(039) 26 81 81 (038) 25 83 01

pharmacie droguerie pillonel

balancier 7 et serre 61
2300 la chaux-de-fonds
tél. 039-23 46 46 / 47

Ouverte toute la semaine

Commerçants, hôteliers, restaurateurs,

NUSSLE

a toujours une solution

POUR VOUS

parce que NUSSLE étudie et fabrique

toutes sortes d'agencements sur mesure

POUR VOUS

NUSSLE S.A. Tel. (039) 22 45 31
2300 La Chaux-de-Fonds 2, Grenier 5-7



INTERMEUBLES

Place Neuve 2 et 4 + rue du Collège 15
La Chaux-de-Fonds

Eugenio Beffa



couleurs et vernis

PAPIERS PEINTS • CARROSSERIE • OUTILLAGE

2300 La Chaux-de-Fonds • 28, rue de la Serre • tél. 039-22 54 70
2000 Neuchâtel • Rue des Draizes 2 • tél. 038-24 36 52

« La Maison de confiance
du Carrossier »

Dépositaire :









HASSLER

cherche, pour entrée immédiate ou pour date convenir,

POSEUR de revêtements de sols plastique et tapis

Travail indépendant. Ambiance de travail agréable. Prestations sociales d'une grande entreprise.

Faire offres ou se présenter chez HASSLER, rue Saint-Honoré 12, 2000 Neuchâtel, tél. (038) 25 21 21.

NOUS NE VOUS PROPOSONS TOUJOURS QUE DE
l'outillage de qualité pour l'artisanat l'industrie et le bricolage

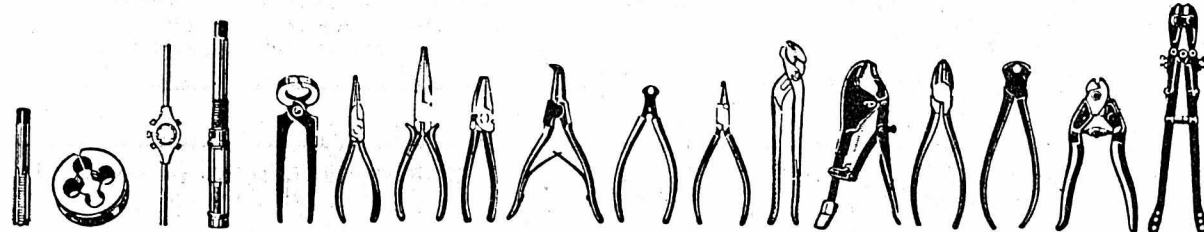

A. & W. KAUFMANN & FILS

P.-A. KAUFMANN SUCC.
LA CHAUX-DE-FONDS

Marché 8 - 10

Téléphone (039) 23 10 56

CENTRE AUTOMOBILE Boudevilliers

OCCASIONS

- Citroën CX 2400 GTI, 79, 9000 km
- Citroën 2400 Super, 1979, 10 000 km
- Citroën CX 2400 Br., 78, 31 000 km
- Citroën CX Pallas, 1978, 51 000 km
- Citroën CX 2200 Sup. 76, 75 000 km
- Citroën GS Break, 1979, 16 000 km
- Citroën GS Break, 1976, 43 000 km
- Citroën 2 CV 6, 1975, 75 000 km
- Citroën Mehari, 1976, 55 000 km
- Volvo 265 Break aut., 76, 74 000 km
- Volvo 145 Break, 1973, 95 000 km
- Toyota Cressida 2000, 78, 31 000 km
- Toyota 1600 Lift, 1978, 8000 km
- Toyota Copain, 1978, 48 000 km
- Mini 1275, 1976, 42 000 km
- Mini 1000, 1973, 75 000 km
- Renault 5 TL neuve
- Renault 5 TL, 1975, 78 000 km
- Lancia Cp 2000 HPE, 77, 48 000 km
- Lancia Cp 1600 HPE, 76, 75 000 km
- BMW 525, 1974, révisée
- BMW 520, 1975, 78 000 km
- BMW 305, 1977, 38 000 km
- BMW Touring, 1972, révisée
- Fiat 132 S, 1974, 42 000 km
- VW Scirocco TS, 1976, 75 000 km
- VW Golf 1600, 1975, 70 000 km
- VW Passat, 1975, 65 000 km
- Lada 1200, 1976, 32 000 km
- Renault 17 TL, 1976, 68 000 km
- Peugeot 504 GL, 1978, 59 000 km

EXPERTISÉES

+ 100 voitures en exposition

Willy Christinat
(038) 36 14 37

DENNER

valable du 17.1.80

économie garantie!

Oranges Jaffa

«SHAMOUTI»
très juteuses,

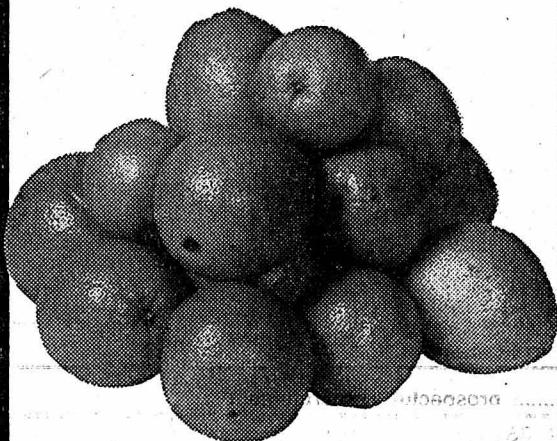

cabas de
2 1/2 kg 3.-

par kg **1.20**

Lait-Drink

UHT 2,8% matière grasse



se conserve non ouvert,
plusieurs semaines sans
réfrigération

2 x 1 litre ~~2.40~~

1.95

BAER Crémette



fromage fondu à tartiner

6 portions
168 g
~~2.10~~

1.75
(100 g - 1.04)

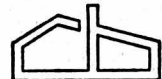

A VENDRE

à la rue de la Charrière immeuble locatif ancien

comprenant: un entrepôt, 5 appartements de 3 pièces et un 2 pièces. Possibilité de transformer en appartements de 5-6 pièces. Nécessaire pour traiter: Fr. 20.000.-. Notice à disposition.

CHARLES BERSET
gérant d'immeubles
La Chaux-de-Fonds
Jardinière 87 - Tél. (039) 23 78 33

GANTER

Bière Export

d'Allemagne



5 dl
~~1.70~~ **1.45**
(+ Dépôt -.30)

Caisse de 20 bouteilles

~~14.-~~ **9.-**
(+ Dépôt)



Le nouveau

Binaca fluor plus

Contre la carie, les problèmes de gencives et la plaque dentaire

120 g ~~2.90~~

2.30
(10 g -.19)

NIVEA Bain crème

mousse et soigne en même temps



500 ml

~~5.80~~ **4.65**
(100 ml -.93)

CADRANS

chef facetteur

expérimenté, cherche emploi.

Ecrire sous chiffre GH 1093 au bureau de L'Impartial.

GARAGE quartier Nord

Encore quelques places à louer dans garage collectif

Téléphone (039) 22 11 15

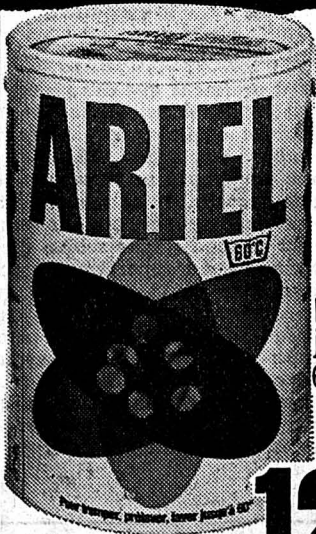

pour tremper, prélever, laver jusqu'à 60°

5 kg

~~14.85~~ **12.85**



Pil

sans
essuyer

1000 ml ~~2.75~~

2.15

Original

Matchbox

Autos en métal

- divers modèles
- grand choix



pièce

1.40

Jeudi

IMPACT-TV • IMPACT-TV • IMPACT-TV

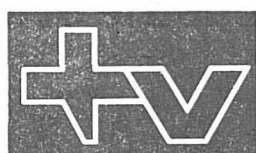

romande



Tranches horaires

12-14h



TVR à 21.20 : Les visiteurs, Alambda.

15.20 Point de mire
15.30 Feuilletton: Le Temps de vivre

12.15 Réponse à tout: Jeu
12.33 Midi première: Variétés
13.00 Actualités
13.30 Télévision régionale
12.50 Objectif santé: Les accidents des personnes âgées à domicile

12.05 Passez donc me voir: Philippe Bouvard
12.29 Série: Les amours de la belle époque: Le roman d'un jeune homme pauvre (4)
12.45 Journal
13.35 Magazine régional
13.50 Face à vous

14-16h

16.20 A bon entendeur: La consommation en question
16.40 La Burette: Informations sociales et éducatives
17.30 Téléjournal
17.35 Calimero musicien
17.45 Ne perdez pas la boule!: Jeu d'expression pour adultes et enfants

14.00 Les vingt-quatre jeudis
Un conte de l'Ontario. - Transports d'enfants. - Le « monstre » maternel, avec un médecin psychiatre

14.00 Aujourd'hui Madame: Ces femmes aux maris absents
15.05 Série: Le fugitif: Capturez cet homme

16-18h

18.10 Courrier romand: Spécial Jura bernois
18.35 Les Quatre: pour les petits
18.40 Système D: Le jeu des incollables (1re partie)
19.00 Un jour, une heure: actualités
19.30 Téléjournal
19.45 Un jour, une heure: actualités

16.00 L'adapté: des Antillais à Paris
Un reportage sur l'adaptation des Antillais à Paris. - Une étude sur l'approche du vivant à l'école élémentaire de Chatenay-Malabry

16.00 L'invité du jeudi: Jean d'Ormesson
17.20 Fenêtre sur...: La Vallée des hommes (2)
17.52 Récré A2: Pour les enfants

18-20h

20.00 Le menteur: Le jeu des incollables (2e partie)
20.20 Temps présent: « Drôle de France »: La situation en Martinique
21.20 Les visiteurs: Ce soir: Alambda
Avec notamment José-Maria Flotats, Barbara Kramer, Piéral, Jacques Balutin et Michèle Bardollet

18.00 TF quatre
18.34 L'île aux enfants
18.57 C'est arrivé un jour: Récit
19.12 Une minute pour les femmes
19.20 Actualités régionales
19.44 Les formations politiques

18.30 C'est la vie
18.50 Jeu: Des chiffres et des lettres
19.20 Actualités régionales
19.45 Top club par Guy Lux

20-22h

22.15 L'antenne est à vous: Le Centre international pour la protection des animaux
22.35 Téléjournal

20.00 Actualités
20.30 Série: Opération trafics (2)
21.27 L'événement: Reportage d'actualité

20.00 Journal
20.35 L'Acrobate: Film de Jean-Daniel Pollet, avec Claude Meli - Laurence Bru - Guy Marchand - Marion Game

22-24h

22.40 Les grands pas classiques: Casse-Noisette, de Tchaïkovski
23.05 Actualités

22.10 Des Français en Ecosse ou « La mort en direct »
23.00 Figaro-ci, Figaro-là: Opéra
23.30 Journal

Fabriquer ses jouets

TV romande à 16.40

Cet après-midi à la Télévision romande, la Burette, l'excellente émission d'Edith Salberg sera consacrée à plusieurs problèmes qui intéressent particulièrement les parents. On verra notamment une présentation de livres pour enfants, par Diana de Rham, puis ce sera une information sur le tabagisme à l'école.

Des adolescents interpréteront ensuite une saynète dans laquelle ils évoquent les problèmes... qu'ils ont avec leurs parents. Christophe Baroni présentera des livres sur l'éducation et fournira ainsi de précieux renseignements aux parents... qui ont des problèmes avec leurs enfants.

Côté variétés, on entendra certainement avec plaisir Michel Vergères et ses musiciens. Un film servira d'introduction à cette émission et expliquera comment l'enfant peut construire lui-même ses jouets.

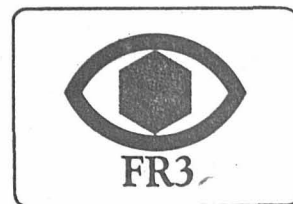

18.30 FR3 Jeunesse
18.55 Tribune libre
19.10 Soir 3: Informations
19.20 Actualités régionales
19.40 Télévision régionale
19.55 Histoire de France en bandes dessinées: Charlemagne

20.00 Les jeux de 20 heures
20.30 La piscine: Film de Jacques Deray, avec Alain Delon - Romy Schneider - Maurice Ronet - Jane Birkin

22.25 Soir 3: Informations

IMPACT-TV

IMPACT-RADIO • IMPACT-RADIO

SUISSE ALÉMANIQUE

16.00 Rendez-vous
16.45 Pour les enfants
17.15 TV scolaire
17.45 Gschichte-Chischte
17.55 Téléjournal
18.00 Carrousel
18.35 Sports en bref
18.40 Point de vue
19.00 Plaignants et Inculpés
19.30 Téléjournal
20.00 Mit Leib und Seele
21.35 Schauplatz
20.20 Téléjournal
22.30 Svizra romontscha

20.00 Téléjournal
20.15 En quête du monde de demain
21.00 Musikladen
22.00 Compositeurs de chansons d'Autriche et d'Allemagne
22.30 Le fait du jour
23.00 Les plaintes de Tristan
0.10 Téléjournal

ALLEMAGNE 2

17.10 Wickie et les Hommes forts
17.40 Plaque tournante
18.20 Der Bürgermeister
19.00 Téléjournal
19.30 Le Grand Prix
20.15 Bilan de l'action d'aide aux enfants
21.00 Téléjournal
21.20 Ici Bonn
22.20 Der Rasen ihrer Träume - Traumjob?
0.20 Téléjournal

SUISSE ITALIENNE

9.00 TV scolaire
10.00 TV scolaire
18.00 Barbapapa
18.05 Le Petit Tigre
18.15 Nature amie
18.50 Téléjournal
19.05 Des jeunes
19.35 Géologie des Alpes
20.05 Magazine régional
20.30 Téléjournal
20.45 4 Dollari di Vendetta
22.10 La montgolfière
23.10 Téléjournal

A VOIR

Temps présent
TV romande à 20.20
Français à part entière... ou Français entièrement à part ?

Au-delà de la France que tous les Suisses connaissent bien, il en existe une autre, sise à quelque 7000 km. d'ici: celle qu'on appelle les « départements d'outre-mer ». Le terme de « département » indique que, juridiquement, cette France ne diffère pas de l'Hexagone. Et pourtant: les images que Simone Mohr et Guy Ackermann, accompagnés, par une équipe de « Temps présent », ont ramenées de la Martinique prouvent bien que tout n'est pas aussi simple: au-delà d'une image stéréotypée — rhum, filles, cocotiers et plages — se trouve une population confrontée à un terrible problème d'identité ainsi qu'à une véritable dégradation économique de son pays. Jadis terre de cocagne, la Martinique est aujourd'hui une région assistée, réduite... à importer jusqu'à ce sucre qui fait partie de son image de marque.

La monoculture industrielle, le système centralisateur français, l'attribution sans discernement de subventions et d'allocations, le fait qu'un pour cent de la population détient nonante pour cent de l'économie et octroie aux deniers publics des destinations pas toujours conformes à ce qui était prévu, tout cela a permis ce qui paraissait impossible: plonger les Martiniquais dans une espèce de tiers monde surdéveloppé; un bidonville émaillé de supermarchés. Parallèlement, les

SUISSE ROMANDE 1 (MF)

12.30 Le journal de midi. 13.30 Sur demande. 14.00 La pluie et le beau temps. 16.00 Le violon et le rossignol. 17.00 En questions. 18.00 Inter-régions-contact. 18.20 Soir-sports. 18.30 Le journal du soir. 19.02 Revue de la presse suisse alémanique. 19.05 Actualité-magazine. 19.30 Transit. 21.30 Spectacles-première. 22.30 Petit théâtre de nuit: Cosmos. 23.00 Blues in the night. 24.00 Hymne national.

SUISSE ROMANDE 2 (MF)

12.50 Les concerts du jour. 13.00 Formule 2. 13.15 Vient de paraître. 14.00 Réalités. 15.00 Suisse-musique. 17.00 Hot line. Rock line. 18.00 Jazz line. 18.50 Per i laboratori italiani in Svizzera. 19.20 Novitads. Informations en romanche. 19.30 Journal à une voix. 19.35 La librairie des ondes. 20.00 Opéra non stop: Des disques, une voix. 20.30 Opéra-Mystère. 20.45 Ce soir à l'opéra-comique: Cendrillon. 21.30 Gazette ly-

rique internationale. 21.35 Anthologie lyrique: Sapho. 23.00 Informations. 23.05 Hymne national.

SUISSE ALÉMANIQUE

Informations-flash à 12.30, 14.00, 16.00, 18.00, 22.00, 23.00 — 12.15 Félicitations. 12.40 Rendez-vous de midi. 14.05 Pages de Weber et Hummel. 15.00 Kurt Felix au Studio 7. 16.05 Théâtre. 17.00 Tendem. 18.30 Sport. 18.45 Actualités. 19.30 Enquête sur la réintégration des malades psychiques. 20.30 Votre problème. 21.30 Rencontres. 22.05 Nouveautés du jazz. 23.05 Blues and Boogies.

SUISSE ITALIENNE

Informations-flash à 14.00, 16.00, 18.00, 22.00, 23.00, 23.55 — 12.10 Revue de presse. 12.30 Actualités. 13.10 A brûle-pourpoint. 13.30 Chants populaires italiens. 14.05 Radio 2-4. 16.05 Après-midi musical. 18.05 Eux et nous. 18.30 Chronique régionale. 18.50 Disques. 19.00

Actualités. 20.00 Table ronde. 20.40 Orch. de la RTSI, dir. E. Suvini: Largo pour orch. à cordes, Celsi; Sonate quatre « La Sampiera », Cazzati, rev. B. Martinotti; concertino pour piano et 6 instr., Janáček; concerto pour violon, piano et orch. à cordes (1823), Mendelssohn. 21.50 Chroniques musicales. 22.05 Disques à gogo. 22.30 Musique pour vos rêves, avec l'orch. de la RTSI. 23.05 Nocturne musical.

FRANCE MUSIQUE

14.00 Musique en plume. 18.02 Six-huit. 20.00 Des notes sur la guitare. 20.30 Avant-concert. 21.00 Prestige de la musique. 23.00 Ouvert la nuit.

FRANCE CULTURE

14.00 Sons « à la campagne ». 14.05 Un livre, des voix. 14.47 Les après-midi de France-Culture. 17.32 Ernest Ansermet. 18.30 Feuilletton. 19.25 Salle d'attente. 19.30 Les progrès de la biologie et de la médecine. 20.00 Nouveau répertoire dramatique. 22.30 Nuits fantastiques.

VENDREDI

SUISSE ROMANDE 1 (MF)

Informations toutes les heures de 6.00 à 23.00 et à 12.30 et 23.55 — 6.00, 7.00, 8.00 Editions principales. 6.30 Top-régions. 6.50 Top-sports. 6.58 Minute œcuménique. 7.32 Billet d'actualité. 7.45 L'invité de la semaine. 8.00 Revue de la presse romande. 8.25 Memento des spectacles et des concerts. 8.30 Sur demande. La gamme. 9.30 Sautemouton. 9.40 L'oreille fine. 10.30 La Musardise. 11.30 Ne tiquez pas! 12.00 Le bal masqué.

SUISSE ROMANDE 2 (MF)

7.00 Les titres de l'actualité. 7.05 Suisse-musique. 9.00 Le temps d'apprendre. Comment dites-vous? 9.10 Le cabinet de lecture. 9.30 Journal à une voix. 9.35 Portes ouvertes à l'École des parents. 10.00 Sélection jeunesse. 10.30 Radio éducative. 10.58 Minute œcuménique. 11.00 Perspectives musicales. 12.00 Stéréo-balade.

SUISSE ALÉMANIQUE

Informations-flash à 6.00, 6.30, 7.00, 8.00, 9.00, 11.00 — 6.05 Bonjour. 8.05 Notabene. 10.00 Agenda. 12.00 Touristorama.

SUISSE ITALIENNE

Informations-flash à 6.00, 7.00, 8.00, 10.00, 12.00 — 6.00 Musique et informations. 9.00 Radio-matin. 11.50 Les programmes du jour.

FRANCE MUSIQUE

7.00 Le nouveau quotidien musique. 8.30 Kiosque. 9.02 Le matin des musiciens. 12.00 Musique de table.

FRANCE CULTURE

7.02 Matinales. 8.00 Les chemins de la connaissance. 8.50 Echec au hasard. 9.07 Les matinées de France-Culture. 10.45 Le texte et la marge. 11.02 Ernest Ansermet.

Un film drôle « L'acrobate »

Antenne 2 à 20.35

Léon, un personnage tragicomique, est garçon de bains-douches-sauna. Il travaille dur le jour, le soir, il se retrouve seul: pas de fiancée, pas de petite amie, pas de copain.

Mais un jour, assistant par hasard à une grande compétition de danse surgie des années 30, Léon, ébloui par les danseurs, les costumes, découvre le tango. Et sa vie se remplit tout à coup d'un immense désir: devenir, lui aussi, champion de danse.

Avec « L'Acrobate », d'une histoire toute simple Jean-Daniel Pollet a fait un film plein d'optimisme, d'humour, de sensibilité, de poésie, d'amour et de mélancolie, sans oublier le tourbillon merveilleux du tango qui entraîne toute l'action dans son sillage. Grâce à l'extraordinaire comédien-né qu'est Claude Melki et qu'il découvrit par hasard en 1957, Jean-Daniel Pollet a trouvé pour son film un « acrobate » et un « champion du tango » hors pair. Après un an de travail acharné, avec sa partenaire Laurence Bru, sous la direction de Georges et Rosy Firdman, Melki peut rivaliser avec les plus forts.

Noirs — la grande majorité de la population — commencent à faire montre d'une certaine animosité face à ceux qu'ils appellent les « métro », c'est-à-dire les cadres et fonctionnaires venus de Paris.

Dame: il est décourageant de savoir que les postes de commande sont toujours confiés aux mêmes; il est traumatisant d'être parti de la Martinique en tant que citoyen français et de se retrouver dans la Métropole travailleur immigré, voire même... « nègre », pour utiliser un mot qui, tôt ou tard, sera prononcé. Alors, quand un Martiniquais rentre dans son île, il ne croit plus au mythe de la départementalisation.

Comment en est-on arrivé là? Et quelles sont les solutions qui s'offrent, à l'avenir, à une population meurtrie dans sa dignité et son identité, mais contaminée déjà par les « bienfaits » de la consommation?

Telles sont les questions, parmi d'autres, que soulève ce reportage.

A PROPOS

Ski-cancan

Celui qui suit régulièrement toutes les épreuves de ski alpin n'a peut-être rien appris, samedi dernier, avant la descente de Kitzbühel. Mais voit-on souvent les skis enterés dans la neige pour qu'ils prennent une bonne température, ces instruments de mesure pour comparer température du ski, de l'air, de la neige? Il était presque regrettable que le reportage ne puisse aller plus loin, en montrant par exemple comment ces descendeurs qui deviennent pilotes de « Grand Prix » tirent parti de ces informations.

La télévision s'efforce de montrer davantage que la seule course. La surprise d'Andreas Wenzel, à l'arrivée quand il constate qu'il est quatrième de la descente, la joie de Jacques Luthy après la deuxième manche de son slalom de dimanche donnent de bons moments d'une télévision qui décrit aussi ce qui se passe avant et après la course.

Il se livre pourtant une sorte de petite guerre publicitaire amusante. Un skieur se rend-il compte que la caméra le fixe qu'il se baisse en toute hâte, décroche ses skis, les présente marque face à la caméra, bien visible. L'opérateur fait alors un « zoom » avant sur le visage... et la marque du bonnet, avant que le régisseur ne fasse la coupe sur autre chose qui ne soit pas trop ostensiblement publicitaire.

Faut-il vraiment que des reportages plus riches soient en partie gâchés par le commentaire, celui de l'inévitable Christian Bonardelly, qui non seulement se trompe mais fait des cancan. Il se demande si une marque de ski qui s'occupe aussi du fartage soigne moins bien les coureurs qui n'appartiennent pas au pays siège de la société. Il dit que certains skis sont mauvais, sans dire lesquels, sauf que ce ne sont pas ceux dont on voit la marque juste à ce moment-là. Bizarre, tout cela, probablement le reflet de ce qui est caché derrière les courses, d'immenses intérêts commerciaux.

(fy)

L'oreille fine, à la Radio romande à 9 h. 40 environ.
Indice de demain: Mickey.

CORSO 22 25 50

Une production de Jules Dassin «réellement extraordinaire»... servie par deux grandes comédiennes

MELINA MERCOURI ELLEN BURSTYN

Du cinéma simple et évident... à la manière de Pagnol et Sacha Guitry

CRIDE FEMMES

Un film poignant sur l'amour, la jalousie et le vieillissement.

Vu sa qualité extraordinaire, entracte supprimé

Un fameux récital de comédie et de tragédie

soirées à 20 h. 30
matinées à 15 h.
samedi - dimanche



CINÉMA CORSO 18 ans

SAMEDI DIMANCHE à 17 h. 30

UN FILM DE NIKOS PANAYOTOPOULOS

LES FAINEANTS DE LA VALLÉE FERTILE

Un film génial... L'auteur, un Ferreri grec... Après la Grande Bouffe, l'Empire du sommeil. Un énorme gag à ne pas manquer!

1^{ER} PRIX FESTIVAL DU FILM DE LOCARNO

EDEN 22 18 53 16 ans

PALME D'OR CANNES 79

LE TAMBOUR

2e semaine - prolongation

Le film retentissant de Volker SCHLÖNDORFF tiré du roman de Günter GRASS

avec : **Mario ADORF et Angela WINKLER**
David BENNETT dans le rôle d'OSCAR

Un très grand film digne de la Palme d'Or!

Soirées à 20 h. 30 Samedi-dimanche à 14 h. 30

Samedi-dimanche à 17 h. 30

2 séances seulement
UN SUCCES ÉTERNEL

HAROLD ET MAUDE

un film de Hal Ashby

avec: RUTH GORDON
BUD CORT

Musique de CAT STEVENS



VENDREDI-SAMEDI à 23 h. 30
Lundi-Mardi-Mercredi à 18 h. 30

20 ans révolus

HOT LUNCH

STRICTEMENT POUR PUBLIC AVERTI

PLAZA 22 21 23

LE TOUT NOUVEAU DRACULA...

Il terrorise les hommes... Les femmes le désirent...

FRANK LANGELA - LAURENCE OLIVIER
DONALD PLESENCE - KATE NELLIGAN

dracula

soirées à 20 h. 30
matinées à 15 h.
samedi - dimanche

Un film d'horreur, de suspense digne des meilleurs Dracula!

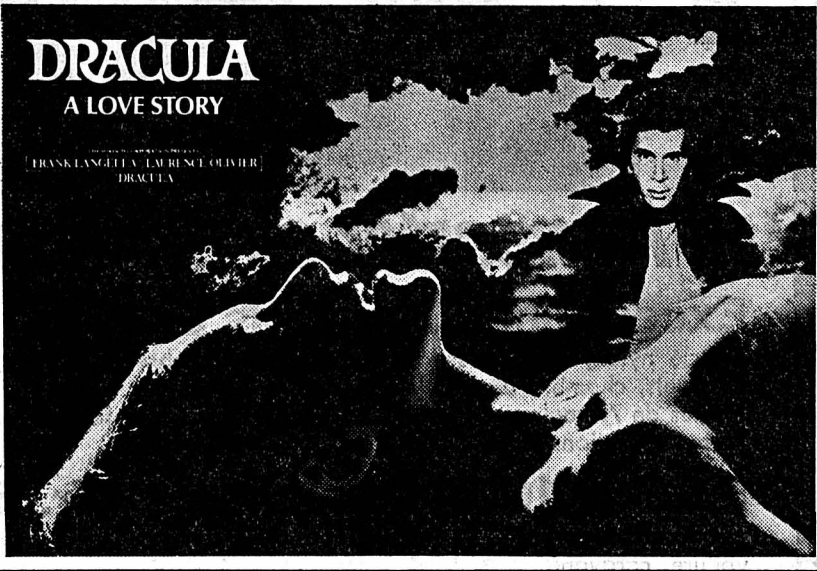

SCALA 22 22 01

LA LUNA UN FILM DE BERNARDO BERTOLUCCI

EN GRANDE PREMIÈRE



Jill Clayburgh - Matthew Barry
Tomas Miliam - Veronica Lazar - Renato Salvatori

«L'auteur du Dernier Tango à Paris au sommet de son art» (L'EXPRESS)
«Une oeuvre d'une richesse inouïe...» (FRANCE-SOIR)

Dès 18 ans

Faveurs suspendues

ATTENTION à l'horaire: Tous les soirs à 20 h.
Matinées: samedi, dimanche à 15 h.

abc centre de culture Serre 17, tél. 039 23 72 22 20 h. 30 - Réservation au café abc, tél. (039) 23 69 70

cinéma cabaret théâtre

SOIRÉE DE LECTURE

Six écrivains présentent leur œuvre au public. Entrée libre, vendredi 18 et samedi 19 janvier.

Avec la participation de Monique Laederach, Anne-Lise Stauffer-Grobety (vendredi), Ingrid Jeannot (vendredi), Jimmy Vaucher, Gérard L'Éplattier (vendredi), Jean-Bernard Vuillème. Ces deux soirées sont organisées en collaboration avec le May Littéraire Lausannois, et dans l'esprit de cette manifestation aujourd'hui bien connue.

Prochainement: au cinéma, en première vision, BLUE COLAR, un film de Paul Schrader, USA, le scénariste de «Taxi Driver». Du jeudi 24 au dimanche 27 janvier.

LE MONDE SPORTIF · LE MONDE SPORTIF

Sport-Toto: opinion des experts

Pour le prochain concours, dix experts ont fourni — indépendamment les uns des autres — les prévisions qui se résument de la manière suivante :

		1	X	2
1. Arosa	— La Chaux-de-Fonds	7	2	1
2. Berne	— Langnau	5	3	2
3. Bienne	— Kloten	5	3	2
4. Davos	— Lausanne	7	2	1
5. Bayer Leverkusen	— Bayern Munich	2	3	5
6. Borussia Dortmund	— Eintracht Frankfurt	4	3	3
7. Munich 1860	— 1. FC Cologne	3	3	4
8. Schalke 04	— Bor. Mönchengladbach	5	3	2
9. VfB Stuttgart	— MSV Duisbourg	6	3	1
10. Coventry City	— Liverpool	2	3	5
11. Leeds United	— Nottingham Forest	3	4	3
12. Norwich City	— Middlesbrough	5	3	2
13. Southampton	— Manchester City	4	3	3

Matches 1-4: hockey sur glace.

Athlétisme

Ryffel troisième derrière les deux Rono

Le Suisse Markus Ryffel a repris contact avec la compétition, en cette année olympique, en prenant la troisième place d'un 3000 mètres (8'09"4) disputé à Wanganui, dans la province néo-zélandaise de Wellington. L'épreuve a été remportée par le recordman du monde kényan Henry Rono (8'06"3), devant son homonyme Kip Rono.

Divers

« Sport 80 »

1980 est une année olympique. Lak Placid et Moscou sont en point de mire. « Sport 80 », la dernière édition de la série des livres de poche publiés annuellement sur le sport suisse tient compte de ces perspectives. M. Hugo Steinegger, chef de presse de l'ASS et de l'équipe olympique suisse a rassemblé de nombreuses informations sur les Jeux olympiques, sur les lieux de déroulement et sur les horaires des compétitions. On trouve en plus, mis à jour, les calendriers des événements sportifs concernant plus de 70 disciplines sportives pratiquées en Suisse, une rétrospective sur l'année sportive 1979, des statistiques et les bilans des records, les adresses de toutes les fédérations sportives suisses ainsi que celles des organisations sportives nationales et internationales. « Sport 80 » est illustré richement avec des photographies des meilleurs reporters sportifs. C'est un livre indispensable pour tous ceux qui s'occupent de sport qu'ils soient spectateurs, actifs, accompagnants ou collaborateurs. Grâce à « Sport 80 », on est au courant et à jour sur tout ce qui se passe durant l'année sportive !

Tennis de table

Sapin en finale

Sapin I, équipe formée par F. Prétot, J.P. Joly et R. Dutranoy, toujours invaincue dans son groupe en deuxième ligue (neuf matchs et 18 points), est pratiquement assurée de disputer la finale pour l'ascension en première ligue. En effet, elle vient de battre Suchard II, sa principale rivale, par 6-1, et a maintenant six points d'avance sur celle-ci.

Nous avons le pénible devoir de faire part du décès de deux pilotes d'hélicoptère

Monsieur

Jean-Pierre PORRET

PILOTE D'HELISWISS

Monsieur

Charles DONZALLAZ

PILOTE DE LA POLICE CANTONALE FRIBOURGEOISE

décédés tragiquement en vol sur la place d'aviation de Gruyères.

Nous perdons non seulement deux excellents pilotes, mais aussi deux bons camarades et amis.

HELISWISS

HELICOPTERE SUISSE S.A.

DIRECTION ET COLLABORATEURS

Les funérailles auront lieu:

A Sorens, le jeudi 17 janvier 1980, à 14 h. 30.

A La Chaux-de-Fonds, le vendredi 18 janvier 1980, à 10 h.

LE CONSEIL COMMUNAL DE NOIRAIGUE

a le pénible devoir de faire part du décès de

Monsieur

Roger CATTIN

beau-père de M. Jean-Jacques Revaz, président du Conseil communal.

Pour les obsèques, prière de se référer à l'avis de la famille.

LE LOCLE

La famille de

Monsieur Philémon L'EPLATTENIER

remercie sincèrement toutes les personnes qui ont pris part à son deuil, par leur présence, leurs messages ou leurs envois de fleurs. Elle les prie de croire à sa reconnaissance émue.

Viande de boeuf, 1er choix

BOUILLI
à l'ancienne mode le kg Fr. **8.-**
(avec os)

BOUILLI sans os le kg Fr. **9.80**

RAGOÛT sans os le kg Fr. **13.-**

POULES à bouillir le kg Fr. **2.95**

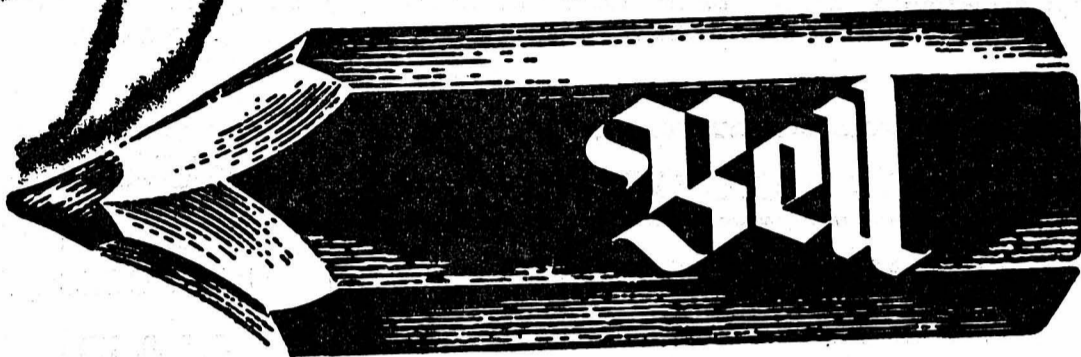

Masserey SOLDES

**S
O
L
D
E
S**

**S
O
L
D
E
S**



à l'emporter ou livrés gratuitement

Exceptionnel, un tapis de fond

bouclé nylon, dos mousse compact, pour chambre à coucher, chambre d'enfants, chambre d'amis, le m2 et plus de 70 rouleaux en magasin, devant vous, pour faciliter votre choix. Fortes réductions sur les fins de rouleaux.

Fr. **19.-**

Plus de 1000 coupons de Fr. 5.- à Fr. 200.-

pour chambre, cuisine, corridor, entrée, balcon, salle de bain, bateau, voiture, caravane

250 tapis de milieu,

laine et synthétique, 200x300 cm. et 250x350 cm. à partir de

Fr. **230.-**

100 tours de lit, les 3 pièces dès

Fr. **135.-**

Plastique relief, aux dessins merveilleux, le m2

Fr. **16.-**

Trimural, spécial pour parois, le ml

Fr. **15.10**

Ensembles de bain, les 3 pièces dès

Fr. **39.-**

Couvre-lits, jetés, dès

Fr. **38.-**

Tapis d'Orient, 65x120 cm.

Fr. **57.-**

200x300 cm.

Fr. **985.-**

Tapis chinois, 200x300 cm.

Fr. **2250.-**

Tapis Berbère, 200x300 cm.

Fr. **1290.-**

Soldes aux magasins

Masserey

PORTES-ROUGES 131-133
NEUCHÂTEL

Tapis d'Orient

Une agréable surprise vous attend à notre rayon au 1er étage

Gros rabais

Vente autorisée du 14 janvier au 4 février 1980.

LA CHAUX-DE-FONDS

LA VIE DES SOCIÉTÉS LOCALES

Chœur d'hommes « La Pensée ». — Ce soir, 20 h. 15, répétition générale au local (Ancien Stand).

Chœur mixte Eglise réformée. — Jeudi 17, 20 h. répétition, dames seules au presbytère. Lundi 21, 19 h. 25 répétition ténors à l'ancien gymnase, 20 h. répétition d'ensemble.

Club alpin suisse. — Chalets Mont-d'Amin, Pradières et Joux-du-Plâne ouverts. 19 et 20 janvier course surprise à ski de fond, organisateurs: R. Parel et J. Parel. 19 et 20 janvier, Mt Noble, organisateurs: F. Todesco et Chr. Huguenin. Réunions pour ces courses, ce soir, dès 18 h. 15, au local.

Contemporaines 1923. — Rendez-vous au Tout-Va-Bien, jeudi 24, 20 heures.

Contemporaines 1927. — Soirée récréative, Pinte Neuchâteloise, vendredi 25, 19 h. 30. Inscription: mercredi 23, tél. 22 63 60.

La Cécillienne. — Répétition, mercredi 23, 20 h. 30, Cercle catholique.

La Jurassienne (section F.M.U.). — Courses: Le Gardot-Mont Chateleu à ski de fond, samedi 19, rens. et inscriptions, vendredi 18, 18 h. devant la gare ou auprès des organisateurs: P.-Alain Kunz Octwin Kistler. Rencontre romande d'hiver F.M.U. au Sentier (Vallée de Joux) les 26 et 27 janvier. Course de fond le samedi et slalom géant le dimanche. Subside Juju pour tous les participants. Rens. et inscriptions: vendredi 18, 18 h. devant la gare. Les organisateurs: E. Willemin, W. Hirschi. Séance mensuelle: Rétro 1979: mercredi 20 février. Venez vivre ensemble les reflets des courses de l'année passée, avec vos amis ou en famille.

Samaritains. — Mercredi 23, 19 h. 45 au local: Exercice.

Scrabble-Club. — Ce soir, 20 h., Maison du Peuple, 1er étage. Vous êtes tous les bienvenus.

Union Chorale. — Dimanche 20, au Cercle catholique dès 14 h 45, mise en place, organisation du match au loto. Mardi 22, Ancien Stand, 20 h. 15, répétition.

Assemblée du Chœur mixte de l'Eglise réformée

Le Chœur mixte de l'Eglise réformée de La Chaux-de-Fonds a tenu son assemblée générale annuelle, lundi 7 janvier.

C'est par acclamations que tous les rapports ont été approuvés et le président Marcel Perrenoud reconduit dans sa charge: ce n'est pas de la complaisance, mais la preuve que la société marche bien et que ses autorités sont fort compétentes.

Au cours de cette assemblée, plusieurs choristes ont été honorés pour leur fidélité au Chœur. Celui-ci prépare, pour le prochain Concert des Rameaux, « Elie » de Mendelssohn, sous l'infatigable direction de M. Georges-Louis Pantillon. (rt)

Aviculture, cuniculture: résultats encourageants

Comme L'Impartial l'a annoncé dans son édition du lundi 7 courant, l'Exposition cantonale d'aviculture, cuniculture et colombophilie a eu lieu récemment à Neuchâtel.

Couronnement de toute une saison d'élevage, cette manifestation donne l'occasion à tous les exposants de se mesurer au sein de joutes toutes pacifiques, mais où pourtant le mérite de se bien classer n'est pas sans intérêt. Une vingtaine d'éleveurs de la Société d'Aviculture de La Chaux-de-Fonds participèrent à cette rencontre et y obtinrent les résultats encourageants suivants:

Lapins: Hermelin. Oulevay Paul 94,6; Schwaar Robert 95,4; Nain de Couleur: Morf Pierre 94,2; Petit Gris suisse: Voutat Fleury 93; Fahrny Fritz 93,1; Feu: Brandt Gustave 93,6; Zibeline: Arm Albert 93,6; Matthey René 94,1; Chamois de Thuringe: Porret Pierre 93,5; Matthey Willy 94,2; Rex: Droz Albert 94,5; Eymann Ernest 94,4; Fauve

de Bourgogne: Sester Claude 93,8; Béliier Français: Baumann Raymond 93.

Pigeons: Aile de Thuringe: Calame Emile 92,3; Aeschlimann Jean 91,8; Cravaté Chinois: Eymann Ernest 92,6; Sotto Banca: Eymann Ernest 93,6; Iseli Jean 92,6; Cauchois: Leuba P.-André 93,2.

Volailles: Wyandotte blanche: Sester Claude 93,3; Wyandotte barrée: Oulevay Paul 92,3; New Hampshire Jecker: Roland 92,6; Rhode Island: Matthey René 92,5; Matthey Willy 91,3; Welsummer: Mores Emilie 93,4; Sussex Bigarrée: Voutat Michel 92.

Palmipèdes: Coureur Indien: Baumann Raymond 93,6; Rouen: Sottas Max 93,3; Streicher: Bois du Petit Château 93,3; Oies de Guinée: Bois du Petit Château 93,6; Oies de Toulouse: Voutat Michel 91,6.

Pompes funèbres Arnold Wälti
Epargne 20 Téléphone (039) 23 43 64
Jour et nuit - Cercueils - Transports
Formalités - Prix modérés

L'ASSOCIATION SUISSE DES CADRES TECHNIQUES D'EXPLOITATION

a le pénible devoir de faire part du décès de

Monsieur
Gaston Augsburg

Membre de la société

Pour les obsèques, prière de se référer à l'avis de la famille.

GENÈVE

Les enfants, petits-enfants de feu Jean Hirt-Pigeon, à La Chaux-de-Fonds, Perroy et Lausanne;

Monsieur et Madame Florian Robert-Nicoud et leurs enfants;
Les familles parentes et alliées,

ont le chagrin de faire part du décès de

Monsieur
Marcel HIRT

leur cher frère, beau-frère, oncle, cousin, parent et ami, enlevé à leur affection le 16 janvier 1980, dans sa 74e année.

Culte en la chapelle du Centre funéraire de Saint-Georges, où le corps repose, vendredi 18 janvier à 15 h. 15.

Prière de ne pas envoyer de fleurs, mais de penser à la Ligue genevoise pour la lutte contre le cancer ccp 12 - 380.

Domicile: rue des Voisins 3, 1205 Genève.

Cet avis tient lieu de lettre de faire-part.

LE NOIRMONT

Monsieur Robert Maître, Le Noirmont;
Monsieur Yves Maître, Le Noirmont;
Monsieur Eric Maître, Le Noirmont;
Monsieur Georges Gigon, Le Noirmont;
Madame Odette Gigon et ses enfants, La Chaux-de-Fonds;
Madame et Monsieur Roland Aubry-Gigon et leurs enfants, Le Noirmont;
Madame et Monsieur Jean-Marie Donzé-Gigon et leurs enfants, Les Breuleux;
Madame et Monsieur Francis Donzé-Gigon et leurs enfants, Les Breuleux;
Madame Hélène Gigon-Ecabert et ses enfants, Saignelégier;
Monsieur et Madame Maurice Maître-Baume et leurs enfants, Le Noirmont;
Madame et Monsieur Jean-Louis Boillat-Maître et leur fille, Le Noirmont;
Monsieur et Madame Emmanuel Maître-Farine et leurs enfants, Le Noirmont;
Monsieur et Madame Joseph Maître-Bouële et leurs enfants, Le Noirmont,

ainsi que les familles parentes et alliées, ont le profond chagrin de faire part du décès de

Madame
Solange MAÎTRE
née GIGON

leur très chère épouse, maman, sœur, belle-sœur, tante, cousine, marraine, parente et amie, que Dieu a rappelée à Lui brusquement à l'âge de 55 ans après une longue et pénible maladie supportée avec courage.

LE NOIRMONT, le 16 janvier 1980.

Veillée de prières vendredi 18 janvier à 20 h. 15 à l'église St-Hubert, Le Noirmont.

L'enterrement aura lieu au Noirmont le samedi 19 janvier à 14 h. 30.
Domicile mortuaire: chapelle: église St-Hubert, Le Noirmont.

Le présent avis tient lieu de lettre de faire-part.

VILLERET

Nous remercions toutes les personnes qui ont partagé notre grand chagrin lors du décès de notre cher époux, papa et grand-papa

Monsieur **Marc PERRET**

Leur présence à nos côtés, leurs dons, envois de fleurs, messages et pensées nous ont touchés profondément.

VILLERET, janvier 1980.

MADAME VIVIANNE PERRET-FIECHTER
MONSIEUR GÉRARD PERRET-MARCHAND ET FAMILLE

FLEURIER

Pourquoi si tôt ?
Repose en paix.

Madame Berthe Jean-Mairet-Huguenin, à Fleurier;
La famille de feu Alfred Jean-Mairet;
La famille de feu Paul Huguenin,

ainsi que les familles parentes, alliées et amies, ont le chagrin de faire part du décès de

Monsieur
Paul JEAN-MAIRET

leur cher époux, frère, beau-frère, oncle, neveu, cousin, parent et ami, que Dieu a repris à Lui dans sa 75e année.

2114 FLEURIER, le 15 janvier 1980.

Il est bon d'attendre en silence le secours de l'Eternel.

Lamentation de Jérémie 3:20.

L'incinération aura lieu vendredi 18 janvier à Neuchâtel.

Culte au temple de Fleurier à 14 h. 15 où l'on se réunira.

Prière à la chapelle du crématoire de Neuchâtel à 16 heures.

Domicile mortuaire: Hôpital de Fleurier.

Domicile de la famille: 35, Petits-Clos, 2114 Fleurier.

Prière de ne pas envoyer de fleurs mais de penser à l'Hôpital de Fleurier ccp 20 - 424.

Selon le désir du défunt le deuil ne sera pas porté.

IL NE SERA PAS ENVOYÉ DE LETTRE DE FAIRE-PART, LE PRÉSENT AVIS EN TENANT LIEU.

LE LOCLE



Repose en paix.

Madame Rose Wyss-Faivre;

Madame Hélène Faivre, à La Chaux-du-Milieu, ses enfants et petits-enfants,

ainsi que les familles parentes et alliées, ont le profond chagrin de faire part du décès de

Mademoiselle
Bertha-Emma FAIVRE

leur très chère et regrettée sœur, belle-sœur, tante, grand-tante, marraine, cousine, parente et amie, que Dieu a reprise à Lui, dans sa 84e année, après une longue maladie supportée avec courage, munie des saints sacrements de l'Eglise.

LE LOCLE, le 16 janvier 1980.

R. I. P.

L'inhumation aura lieu vendredi 18 janvier.

Une messe sera célébrée à 14 h. en l'église paroissiale du Cerneux-Péquignot.

Le corps repose à la chambre mortuaire de l'Hôpital du Locle.

Domicile de la famille: Côte 22/Mireval, 2400 Le Locle.

Veillez penser à l'Hôpital du Locle, ccp 23 - 1333.

IL NE SERA PAS ENVOYÉ DE LETTRE DE FAIRE-PART, LE PRÉSENT AVIS EN TENANT LIEU.

Mademoiselle Anne-Marie Dupré, à Paris;

Monsieur et Madame Bertrand Dupré et leur fils, à Paris;

Les familles Moreau, au Locle, à Strasbourg et La Chaux-de-Fonds;

Les familles Lévy, à Paris, Dijon, Lausanne et La Chaux-de-Fonds,

ainsi que les familles parentes et alliées, ont le chagrin de faire part du décès de

Madame
Alice MOREAU
née ROZELAAR

enlevée subitement à leur affection à Lausanne, le 15 janvier 1980.

L'ensevelissement aura lieu vendredi 18 janvier, à 11 h. 15, au cimetière israélite des Eplatures.

Domicile de la famille:

M. et Mme Marcel Lévy, Nord 79, La Chaux-de-Fonds.

Prière instante de ne pas faire de visite.

Ni fleurs ni couronnes.

Le présent avis tient lieu de lettre de faire-part.

SONVILIER

Nous avons été très touchés par les nombreuses marques de sympathie et d'affection qui nous sont parvenues lors du décès de

Madame Mariette STEUDLER

Nous remercions sincèrement toutes les personnes qui, par leur présence, leur don, leurs envois de fleurs et leur témoignage de sympathie nous ont aidés à supporter cette cruelle séparation. Nous les prions de trouver ici l'expression de notre profonde reconnaissance.

Les familles remercient tout spécialement les personnes qui l'ont entourée durant sa longue maladie.

LES FAMILLES AFFLIGÉES

SONVILIER, janvier 1980.

TURTSCHY FLEURS

Gerbes et couronnes

Av. L.-Robert 59, tél. 039/22 40 61

L'AMICALE DES CONTEMPORAINS 1902

a le pénible devoir de faire part à ses membres du décès de son cher ami

Monsieur

Louis-Ernest SCHORER

Membre de l'Amicale

Culte au crématoire de La Chaux-de-Fonds, vendredi 17 janvier, à 11 heures.

La santé de Tito

Léger mieux

L'état de santé du président Tito était considéré comme meilleur, hier, mais on ignore toujours si le président yougoslave, âgé de 87 ans, devra être opéré à nouveau. Les instances du parti communiste se sont réunies à tous les niveaux pour discuter du problème posé par sa maladie.

Selon le bulletin médical publié par les huit docteurs qui soignent le président, celui-ci « a passé la journée précédente sans difficultés substantielles, et son état général est dans l'ensemble meilleur ». (ap)

A Tokyo

Un « Beatles » arrêté

Paul McCartney, ex-membre des « Beatles » a été interpellé hier à son arrivée à l'aéroport de Tokyo-Narita pour possession illégale de chanvre indien.

La police a déclaré avoir découvert 219 grammes de chanvre dans une de ses valises.

« J'ai apporté un peu de chanvre pour fumer, a-t-il dit aux officiels. S'il était reconnu coupable, il serait passible de cinq ans de prison et d'une amende. » (ap)

L'Iran passe à la contre-attaque

► Suite de la 1^{re} page

Malgré cette menace, le gouvernement japonais a fait savoir qu'il allait étudier les moyens de coopérer avec les Etats-Unis à d'éventuelles sanctions, et examinerait les propositions américaines en ce sens.

LA COURSE A LA PRÉSIDENTE

Sur le plan intérieur se poursuit une campagne électorale présidentielle dont la morosité n'a été rompue que par la proposition qu'a faite mardi M. Djalalidine Farsi, de se retirer de la compétition ; ce candidat présenté par le Parti de la République islamique (pro Khomeiny), est en proie à des attaques concernant la nationalité de ses parents qui, ayant résidé en Afghanistan, étaient détenteurs de passeports afghans. M. Farsi, qui faisait figure de favori jusqu'à présent, a donc proposé de se retirer, mais son parti n'a pas encore pris position sur ce problème. Avec son désistement probable, il ne reste plus qu'une dizaine de candidats sé-

Après l'invasion de l'Afghanistan : clivage

► Suite de la 1^{re} page

Dans chacune de ces capitales, son objectif était de gagner les alliés des Etats-Unis à la campagne de sanctions que Washington a lancée contre l'URSS.

Cette tournée est vivement critiquée par Moscou qui estime qu'elle peut conduire à « un accroissement de la tension internationale et à une augmentation des préparatifs militaires ».

A Bonn, s'adressant aux journalistes à la suite de ses entretiens avec le ministre ouest-allemand des Affaires étrangères, M. Genscher, et le chancelier Helmut Schmidt, M. Christopher a souhaité que d'autres membres de l'Alliance atlantique annoncent bientôt des « mesures parallèles » pour inciter l'Union soviétique à retirer ses troupes d'Afghanistan. « Mais les lignes de communication doivent rester ouvertes vers l'Est », a-t-il déclaré.

DÉBAT A STRASBOURG

A Strasbourg, au Parlement européen, la plupart des orateurs du débat sur l'Afghanistan, ont souligné le danger d'un retour à la guerre froide. Une certaine unité s'est dégagée sur la condamnation de l'intervention soviétique, mais des divergences demeurent sur les sanc-

tions proposées, les partis conservateurs semblant dans l'ensemble favorables à une riposte économique, alors que les partis de gauche refusent ces mesures, arguant qu'elles mettent la détente en péril.

M. Berlinguer, secrétaire général du Parti communiste italien, a rappelé que son parti condamnait l'intervention soviétique, mais a déclaré que l'Europe avait le devoir de renverser cette tendance en entreprenant des actions pour ouvrir à nouveau la voie du dialogue et des négociations.

MOSCOU DÉNONCE

A Moscou, le journal « Temps Nouveaux » s'en est pris, lui, aux

partis communistes qui ont dénoncé, dans des « commentaires partiels », l'intervention soviétique en Afghanistan.

Ces critiques se trouvent dans un long article sous le titre « Solidarité communiste avec la révolution afghane ». L'article n'identifie pas les partis visés mais déclare que certains commentateurs communistes étrangers « présentent les événements d'Afghanistan et l'aide soviétique sous un éclairage déformé, se basant sur « des preuves » et des arguments d'origine bourgeoise ».

Cet article visait sans doute les Partis communistes italien, espagnol et britannique, ainsi que la Yougoslavie, qui ont dénoncé l'intervention.

La Roumanie critique le coup de Kaboul

La Roumanie a d'ailleurs rejoint hier le groupe des pays ou organisations communistes hostiles au « coup de Kaboul ». La presse roumaine a déclaré pour la première fois que la situation afghane constituait « un grave danger pour la paix ».

A Pékin, une trentaine d'étudiants étrangers ont brûlé un drapeau soviétique devant l'ambassade d'URSS et quelque 200 Chinois ont assisté à la scène en silence.

Le secrétaire américain à la Défense, de retour de Chine, a déclaré que les Chinois sont « grandement préoccupés » par l'intervention soviétique.

Les relations soviéto-américaines

► Suite de la 1^{re} page

Brzezinski et par Henry Kissinger pour qui l'URSS a bel et bien voulu saisir l'occasion (les Etats-Unis étant « occupés » en Iran) pour saisir un objectif stratégique, se donner une case géopolitique servant un triple objectif : compléter l'encerclement de la Chine, servir de tremplin en direction des mers chaudes, renforcer la position soviétique au Moyen-Orient qu'elle ne désespère pas — et d'abord à cause de son pétrole — de mettre un jour à sa remorque.

IMPÉRATIF !

Pour Robert Neuman, ex-ambassadeur des USA à Kaboul et qui enseigne actuellement à l'Université de Georgetown, l'URSS est aujourd'hui en mesure, grâce à ses avions basés en Afghanistan, de contrôler le détroit d'Hormuz, dans le golfe Persique, par où passe une grande partie du pétrole qui alimente les pays industriels. Il est impératif, selon lui, que les Etats-Unis livrent des armes aux résistants

afghans à travers le Pakistan et il est persuadé que l'Afghanistan sera « le Vietnam soviétique » et que cette aventure saignera l'URSS, moralement, diplomatiquement et économiquement, à blanc. Pendant que les Etats-Unis étaient embourbés au Vietnam, l'URSS a rattrapé son retard vis-à-vis des Américains sur le plan nucléaire et maritime.

UN ABOUTISSEMENT

Robert Pranger, de l'American Enterprise Institute, estime que c'est au tour des USA de mettre à profit l'enlèvement certain des Soviétiques en Afghanistan pour sérieusement renforcer leur arsenal militaire et pour recréer leur puissance. Il estime que la crise soviéto-américaine actuelle n'est que l'aboutissement d'une tendance et que de toute façon depuis trois ans les relations entre les deux pays se dégradent. En fait, l'Afghanistan est pour les Etats-Unis l'occasion à la fois et le prétexte d'un réveil et d'un ressaisissement.

L.W.

Sur l'aérodrome romain de Léonard de Vinci

Un vol énorme et audacieux

► Suite de la 1^{re} page

Le DC-9 roulait déjà lorsque les bandits intimèrent au pilote l'ordre de stopper. « Tout va bien », ont-ils dit au pilote, par radio, après avoir déchargé les sacs. L'avion devait décoller sans s'être apparemment aperçu de rien.

Une fois en l'air, le pilote devait informer la tour de contrôle qu'il venait de subir une vérification pour une fuite de carburant. Il apprit alors qu'aucun des employés de l'aérodrome n'avait été chargé d'une telle vérification, dit-on.

C'est à ce moment que les autorités songèrent à quelque chose de suspect et commencèrent à se renseigner auprès de la Swissair et des responsables de la sécurité de l'aérodrome.

Un des officiers des Services de sécurité, qui a demandé à garder l'anonymat a déclaré aux journalistes que les voleurs avaient peut-être bénéficié de la complicité de « quelqu'un à l'intérieur ». Il n'a pas donné d'explications.

● BANGKOK. — La Thaïlande a entrepris des consultations avec ses alliés pour mettre sur pied un nouveau système de défense collective régionale en Asie.

● BRUXELLES. — Les trois membres du Front démocratique francophone au sein du Cabinet belge ont démissionné mais leur départ ne devrait pas mettre en péril le gouvernement de coalition.

● LE CAIRE. — Le gouvernement égyptien a rejeté formellement un plan israélien d'autonomie palestinienne en Cisjordanie et dans la bande de Gaza.

UN EVÉNEMENT PAR JOUR

PERTE DE VOLONTÉ

Les Soviétiques, par mercenaires cubains interposés, conquérant un bon tiers de l'Afrique. Les Soviétiques balayant de la carte du monde l'Afghanistan libre. Les Soviétiques à la veille peut-être de s'emparer du Pakistan et de l'Iran et d'installer une grande base maritime, bien à eux, dans les mers chaudes. Les Soviétiques visant à établir, par l'intermédiaire de leurs valets, leur colonialisme sur l'Europe occidentale déchirée par la crise économique...

Le tableau est poussé au noir. Il convient de ne pas oublier les succès politiques des Occidentaux dans les défaites années de la décennie des 70.

Mais depuis la chute de M. Nixon et la mort des grands leaders européens, il faut discerner aussi avec quelle légèreté, quelle indifférence, quelles contradictions et quelle bêtise parfois, de nombreux législatifs nationaux, tout affairés à soutenir des intérêts personnels ou marginaux, tout passionnés pour les seuls combats égoïstes et les luttes éphémères de l'opportunisme, ont saboté la politique de leur gouvernement.

Certes, électeurs et électrices ne se s'élevant pas contre ce climat d'insouciance ont leur part de responsabilité. Mais aliénés par les mass media pouvaient-ils se former un jugement ?

Les avertissements n'ont pourtant pas manqué. Soljenitsyne en tête, les dissidents soviétiques nous les ont jetés à la face.

Esclaves de notre société de consommation et de loisirs, nous les avons écoutés. D'abord avec curiosité et amusement. Puis, comme à leurs critiques de l'URSS, se mêlaient de graves reproches à notre égard, avec agacement. Enfin, nous les avons engloutis dans notre décadence. Comme des pantins qui ne nous distraient plus.

Aujourd'hui que le Kremlin montre à découvert le hideux visage impérialiste que nous peignaient les dissidents, c'est un tort peut-être de voir la situation avec trop de pessimisme.

Ce dont nous devrions prendre conscience en priorité, c'est que nous avons les moyens, nous citoyens du monde libre, de nous défendre mais qu'il nous en manque la volonté. Souvent du moins.

La force de la Chine populaire empêchera vraisemblablement un conflit généralisé. Mais la vocation des Chinois n'est pas de nous défendre.

Rome décadente survécit un moment en ayant recours à ceux qu'on qualifie de Barbares. N'ayant su réformer ses mœurs, elle ne fut pas sauvée pour autant.

Sommes-nous capables de faire mieux que les Romains ?

Ou, fossilisés par les mass media, laisserons-nous le Kremlin vaincre non par ses mérites, mais par notre veulerie ?

Willy BRANDT

En bref • En bref • En bref

● TEHERAN. — Les Gardiens de la révolution auraient déjoué un complot fomenté par des officiers de l'armée iranienne et destiné à renverser le régime de Khomeiny.

● MANAGUA. — Le colonel Anastasio Somoza, fils aîné de l'ex-dictateur nicaraguayen a été inculpé pour avoir organisé l'assassinat du journaliste Pedro Joaquín Chamorro.

● LA NOUVELLE-DELHI. — « Je ne pense pas qu'un pays ait le droit d'intervenir dans un autre pays... Ne croyez pas que nous soutenions une telle action ; nous nous efforçons seulement de trouver un moyen d'empêcher une escalade de cette situation », a déclaré Mme Gandhi qui parlait de l'invasion de l'Afghanistan.

● STOCKHOLM. — Le référendum sur l'avenir de l'énergie nucléaire en Suède aura lieu le 23 mars.

● KARACHI. — Les géologues ont découvert de nouveaux gisements d'or, de sulfate de cuivre, de fer et de molybdène au Balouchistan, province iranienne voisine de l'Afghanistan.

● VIENNE. — Les ministres des Finances de l'OPEP ne sont pas parvenus à se mettre d'accord sur l'augmentation du Fonds spécial de l'organisation.

● LONDRES. — La Grande-Bretagne a décidé de rétablir des relations diplomatiques normales au niveau des ambassadeurs avec le Chili.

● WROCLAW. — La police polonaise a empêché l'actrice contestataire Halina Mikolajaska de réciter en public des poèmes écrits par le pape Jean Paul II.

● DAMAS. — Un attentat à l'explosif a été commis à Damas, contre les bureaux de la compagnie aérienne soviétique Aeroflot.

OPINION

Battements de cœur

► Suite de la 1^{re} page

Dans le secteur des stimulateurs cardiaques, pour ne citer qu'un exemple, le vendeur ne seulement doit être en mesure de discuter « technique » avec le chirurgien, mais encore de l'assister si nécessaire en cours d'opération !

On lira aussi comment le « consommateur final », le patient, demeure au centre des préoccupations de tous et de quelle manière la moindre, quoique rare défaillance d'un appareil implanté est signalée par des médecins de tous les pays, à l'intention d'autres médecins, dans des revues ou des bulletins spécialisés. Comment est organisé un contrôle de qualité à vie, rigoureux et inimaginable dans d'autres produits manufacturés.

Cependant, ce qu'il est important de retenir de ce cas pratique se situe davantage au niveau régional qu'à celui de la réussite, attendue, d'une entreprise difficile. Que l'on se place

dans le camp de ceux qui considèrent la diversification comme un complément à l'industrie horlogère ou dans celui des gens qui voient en elle carrément un substitut à une « mono-industrie » sujette à certains spasmes économiques, il ne fait aucun doute qu'il y a là un exemple idéal de reconversion.

On a réussi, avec l'encadrement de quelques spécialistes, à construire une industrie de pointe présentant de larges possibilités de développement, tout en conservant le savoir-faire d'un groupe de personnes dont plusieurs sont nées et ont vécu dans l'ambiance industrielle horlogère propre à cette région depuis trois siècles. C'est avec de telles diversifications que l'on préservera cet atavisme de précision, de qualité avant qu'il ne soit dispersé, perdu pour toujours ou conservé par quelques artisans qui protégeront la flamme de la tradition de leurs seules mains.

Roland CARRERA

Aujourd'hui...

Vous lirez en pages :

- 2 Notre rubrique universitaire.
- 3 La Chaux-de-Fonds : de la « concurrence » pour les Mèlèzes.
- 11 Jura bernois : naissance de l'Association faitière des clubs d'ainés.
- 15 Collision ferroviaire dans le canton de Zurich.
- 24 Programmes radio et TV.

Prévisions météorologiques

Stratus en plaine avec limite supérieure entre 1300 et 1500 mètres. Au-dessus temps en grande partie ensoleillé. En plaine la température restera comprise entre moins 3 et moins 6 degrés. Faible bise.

Niveau du lac de Neuchâtel

Hier à 6 h. 30 : 429,00.