BIBLIOTHÈQUE LA CHAUX-DE-FONDS

No 31199 — 99e ANNÉE — J. A.

Lundi 10 septembre 1979

L'IMPARTIAL

FEUILLE D'AVIS DES MONTAGNES / FONDÉE EN 1806

70 centimes

QUOTIDIEN NEUCHATELOIS ET JURASSIEN PARAISSANT A LA CHAUX-DE-FONDS

Administration Rédaction ✆ (039) 21 11 35

Fin de la conférence des pays non-alignés à La Havane

Un compromis nègre blanc

Le président cubain Fidel Castro a clos hier matin à 9 h. 35 (13 h. 35 GMT) la sixième conférence des pays non-alignés, déclarant qu'il appartiendra à l'histoire de juger de son succès.

Dans la nuit, les débats s'étaient achevés par l'adoption d'une déclaration finale réaffirmant les principes du mouvement, dénonçant les principaux aspects de la politique étrangère des Etats-Unis, et notamment « condamnant énergiquement » les accords de Camp David et le traité de paix israélo-égyptien, qualifié de « violations flagrantes des droits de la nation arabe et du peuple palestinien ».

M. Yasser Arafat en discussion avec le secrétaire général de la Ligue arabe. (bélino AP)

Pas d'exclusion de l'Egypte

Les participants sont parvenus à un compromis sur les principaux points, sauf sur le problème de l'exclusion de l'Egypte du mouvement des non-alignés. Les pays africains se sont opposés à une tentative de dernière heure des pays arabes, conduite par M. Yasser Arafat mais un comité ad hoc sera constitué pour étudier la question, précise le communiqué final.

On révèle de source diplomatique que ce sont 15 pays africains pro-occidentaux, emmenés par le Liberia et le Sénégal, qui se sont opposés à l'exclusion de l'Egypte. Un représentant arabe a estimé de son côté que c'eût été un « désastre » pour des pays comme l'Irak, la Syrie, la Jordanie ou la Libye, de s'en retourner sans avoir obtenu une condamnation de l'Egypte. Un porte-parole de l'OLP a qualifié de « référendum international » la déclaration finale condamnant la signature du traité de paix israélo-égyptien.

La question égyptienne restait l'un des derniers points litigieux à résoudre au cours de la sixième journée d'un sommet qui ne devait durer que cinq jours, mais a été prolongé pour permettre à tous les intervenants de se faire entendre. Ce sixième sommet des non-alignés a été en effet la plus grande réunion de chefs d'Etat jamais organisée: 53 leaders nationaux et 110 pays y ont participé.

La déclaration finale

Dans leur déclaration finale, les pays non-alignés condamnent la politique étrangère des Etats-Unis au Proche-Orient, en Afrique du Sud et en Amérique latine. Ainsi les accords de Camp David et le traité de paix israélo-égyptien sont qualifiés de violations des résolutions de l'OUA et de l'ONU. Les non-alignés ont estimé également que le soutien des Etats-Unis à Israël prive le peuple palestinien de son droit à disposer d'un Etat indépendant et que la fourniture d'armes américaines à Israël favorise les attaques contre les camps palestiniens au Sud-Liban.

La déclaration finale dénonce par ailleurs l'action des Etats-Unis et d'autres pays occidentaux en faveur de l'Afrique du Sud, notamment leur coopération économique, militaire et nucléaire avec le « régime raciste d'Afrique du Sud ». Les politiques de «l'impérialisme» sont également responsables de la suprématie des Blancs au Zimbabwe Rhodésie et de la mainmise de l'Afrique du Sud sur la Namibie, poursuit la déclaration.

► Suite en dernière page

Lausanne: le Comptoir suisse s'est ouvert

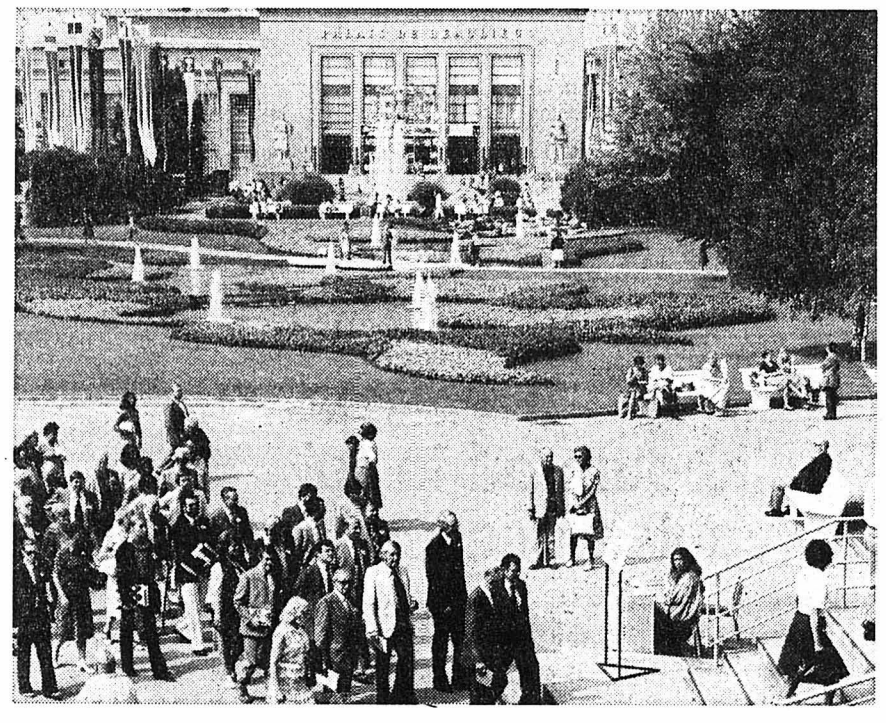

Lire en page 11

A la recherche de la paix en Rhodésie

Une conférence constitutionnelle s'ouvre à Londres aujourd'hui

Démonstration contre M. Smith, à Londres. (bélino AP)

A Londres où s'ouvre aujourd'hui la « conférence constitutionnelle » sur le Zimbabwe-Rhodésie, convoquée à l'initiative de Mme Thatcher, l'évêque Muzorewa, actuel premier ministre, vient chercher deux assurances: la cessation d'une guerre meurtrière qui n'en finit pas de saigner le pays et une reconnaissance internationale qui serait suivie de la levée des sanctions économiques prises à l'encontre du Zimbabwe-Rhodésie par la communauté internationale.

Cette conférence appelée déjà comme étant celle de la dernière chance à laquelle pour la première fois des co-dirigeants du front patriotique MM. N'Komo et Mugabe, respectivement chef de la ZAPU et de la ZANU, mouvements de guérilla créés en 1976 pour lutter contre les forces de Salisbury, fait suite à une série de pourparlers, tractations, négociations, entrepris dès 1966 et ayant pour objet de régulariser la situation de cette colonie rebelle qu'Ian Smith avait proclamé unilatéralement indépendante le 11 novembre 1965.

► Suite en dernière page

A Paris

Mort de l'actrice Jean Seberg

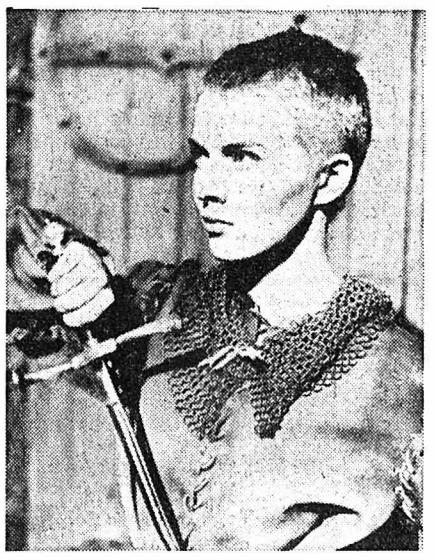

LIRE EN DERNIÈRE PAGE

Votations cantonales neuchâteloises

Droit de vote à 18 ans

Oui: 52,05 %

Expropriation

Oui: 58,64 %

Participation

10,96 %

LIRE EN PAGE 7

OPINION

Entre Tavannes et Delémont

Quand on ne parvient pas à se faire entendre ou que l'on pense ne pas y être parvenu, il existe un moyen fort simple de retenir l'attention: il suffit de faire quelque bruit.

A cette fin, on peut parler haut, utiliser un langage acéré, mettre de la tension dans le propos, etc.

La Suisse, ces deux derniers dimanches, a bien porté un peu d'attention à ce qui s'est dit à Delémont et à Tavannes. Elle a entendu, sans plus, elle n'a pas écouté; elle a tort.

A sa décharge on reconnaîtra que l'inflation du langage jurassien agace la Suisse et plus encore, la gêne du côté de la bonne idée qu'elle se fait d'elle-même.

En plus d'un usage parfois fiévreux des mots, se propage une inflation des actes, on l'a observé récemment.

La Suisse officielle reste de marbre ou presque. Elle entend, par une attitude très distante face à l'événement, minimiser la tension qui existe dans le Jura, canton et bernois. De plus, elle se méfie de «l'intox».

Au tonitruant «Rendez-nous Moutier, et tout de suite» du Rassemblement jurassien à Delémont, Force démocratique a répondu, hier à Tavannes, lors de la Fête du Jura bernois: « La balle est dans le camp de la Confédération. A elle de jouer ».

Force démocratique estime que la souveraineté et l'intégrité territoriale du Jura bernois sont menacées, et que la Confédération, conformément à l'article 5 de la Constitution fédérale, doit protéger cette région.

A l'issue de la conférence tripartite de jeudi dernier, Confédération-Berne - Jura, un communiqué pour le moins insipide nous dit que la rencontre a mis en évidence la bonne volonté bernoise et jurassienne de sauvegarder les relations de bon voisinage entre les deux cantons.

Gil BAILLOD

► Suite en dernière page

Un avertissement du GATT

Priorité à la lutte contre l'inflation

L'économie mondiale court le risque d'une détérioration progressive au cours des dix prochaines années si les gouvernements ne font pas de la lutte contre l'inflation leur objectif prioritaire, estime le GATT (accord général sur les tarifs douaniers et le commerce) dans un rapport publié dimanche à Genève.

De plus, les politiques d'action sur les prix par réduction de la demande sont une méthode « aveugle », poursuit le GATT qui ajoute que l'opinion occidentale ne croit plus en l'efficacité de mesures de politique monétaire.

Selon le GATT, les récentes tendances inflationnistes observées aux Etats-Unis et en Europe occidentale ont ouvert la perspective d'une longue période de croissance ralentie marquée de brefs cycles d'expansion et de longues et profondes crises de récession.

La récente hausse des prix du pétrole, « l'événement économique le plus spectaculaire », n'est pas responsable de l'inflation mondiale, estime le GATT. Les taux d'inflation ont commencé à s'emballer aux Etats-Unis et en Europe occidentale au milieu de l'année dernière « quand l'impression qu'une abondance pétrolière existait s'est répandue », écrit le GATT qui ajoute : « Ainsi les preuves dissipent la vision dangereusement fausse selon laquelle la hausse des prix du pétrole serait l'un des facteurs majeurs de la résurgence de l'inflation et de la montée prévue du chômage ».

« Avec la politique appropriée », poursuit le GATT, « l'impact de cette hausse spécifique des prix du pétrole sur les prix mondiaux et la croissance économique peut être réduit en importance et dans le temps ». (ap)

SPORTS

- **HIPPISME : Concours de La Chaux-de-Fonds.**
- **NATATION : Championnats neuchâtelois aux Mélèzes.**
- **ATHLÉTISME: Titre et record neuchâtelois pour le Chaux-de-Fonnier Hostettler.**
- **MOTOCYCLISME: Titre mondial à la Suisse.**
- **AUTOMOBILISME: Scheckter, champion du monde après le Grand Prix d'Italie.**
- **FOOTBALL: Exploit du FC La Chaux-de-Fonds.**
- **CYCLISME: Le Tour de l'Avenir.**
- **AVIRON: Une médaille de bronze pour la Suisse.**

Lire en pages 13, 14, 16, 18 et 19.

Pensées

La civilisation a rendu l'homme sinon plus sanguinaire, en tout cas plus ignoblement sanguinaire que jadis.

Dostoïevski

Un empire fondé par les armes a besoin de se soutenir par les armes.

Montesquieu

Science

Le cerveau de l'homme: un ordinateur...

Le moindre progrès dans la science étudiant le cerveau de l'homme, si insignifiant soit-il, a une valeur inestimable pour la pratique clinique, le traitement des affections nerveuses et psychiques, pour rallonger la liste des affections guérissables.

Il a été démontré de longue date et de façon probante que le cerveau établit sans relâche les pronostics de probabilité des situations devant survenir dans l'immédiat, élabore les programmes de l'avenir, adapte ses structures aux agissements, c'est-à-dire des projets conscients et subconscients, l'élaboration soigneuse de mouvements concrets et de variantes d'autres agissements en prévision d'un changement de situation.

EXPÉRIENCE CONCRÈTE

Une expérience s'est déroulée de la façon suivante: le patient devait se rappeler quelque chose et accomplir une tâche peu compliquée. Les expérimentateurs découvrirent qu'une fois l'action achevée des concentrations de cellules nerveuses, toujours les mêmes, s'enclenchent et s'activent dans le cerveau de l'individu. Cette inclusion signifie que l'homme a le vague sentiment d'avoir commis une erreur.

Les chercheurs ont nommé ces groupes de cellules les détecteurs d'erreurs. Ne doit-on pas attribuer à leur activité excessive le comportement des sujets psychasténiques parfaitement normaux, mais constamment rongés par le doute, même mineur: ai-je fermé la porte, débranché le fer à repasser ?

D'autres formations de neurones intervenaient au début de l'expérience et semblaient prédéterminer la plénitude de l'exécution, l'individu gardant tout son calme. Ces cellules ont été nommées déterminateurs de l'erreur. Elles semblaient protéger le cerveau de l'inutilité de mouvements dans la conjoncture donnée.

UNE « RAISON ARTIFICIELLE »

Le rapport (présenté) par un cybernéticien de Kiev, mentionne les premières tentatives de créer un modèle de « raison artificielle » sous forme de programme à introduire dans un ordinateur. Il réalise la notion nettement formulée de « mouvements doublés par des modèles du monde interne et externe » se produisant dans le cerveau et, « en vue d'accomplir des gestes déterminés ».

Le modèle ne se limite pas à une « pensée » rationnelle propre aux ordinateurs. Elle réagit à un grand nombre de systèmes complémentaires introduits dans cet « intellect artificiel ». La pensée de la machine éprouve l'effroi, la colère, la consternation, l'admiration. Elle a pour instinct: la curiosité, le but assigné, l'imitation, la liberté, la conservation et la généralisation. Les sentiments de satisfaction, de déception et d'espoir ne lui sont pas étrangers.

POUR UN « CONTROLE » DES PSYCHOLOGUES

L'essentiel, et certainement le plus intéressant dans ce modèle, c'est la possibilité de lire les « pensées » que ses créateurs ont spécialement prévu de détacher de la « conscience ».

Les « pensées » en question sont exclusivement circonstantielles et adaptées à un objectif concret: parvenir à un point donné situé en relief accidenté, en dépensant un minimum de temps et d'énergie. Le côté émotionnel qui s'en dégage nettement est extrêmement intéressant. L'alternance sélective de ses pensées est la suivante: je dois me dépêcher; le temps presse; bifurquer au sud; le paysage familier; assurance; prudence; curiosité; je me suis égaré; tenter le tout pour le tout; à présent droit au but; les forces me manquent; il faut agir; je suis sûr de moi. Et ainsi de suite.

Ces modèles donneront naissance dans l'avenir à des robots dotés d'une psychologie complexe, pour autant que ses mouvements soient déterminés par leurs créateurs. A mesure qu'ils accumuleront des connaissances, ils deviendront probablement des instruments permettant à leur tour de vérifier les hypothèses des psychologues. (alp)

Peter ERFINGER

LE SAVIEZ-VOUS?

● Les populations indiennes considèrent le macaque rhésus comme un animal sacré; on ne lui fait aucun mal lorsqu'il dévaste les plantations ou importune les habitants dans les rues. En Inde, les singes sont habitués à la présence de l'homme et vivent dans les villes et les villages où ils volent ce qu'ils trouvent et jouissent d'une totale impunité.

● Qu'est-ce que le Kampuchéa démocratique ? Le Petit Larousse en couleurs 1979 vous le dira car il vient de l'enregistrer parmi les noms propres nouveaux. C'est tout simplement le nom officiel du Cambodge.

Annoncé

Boulaboum ou le roi qui voulait chasser le soleil

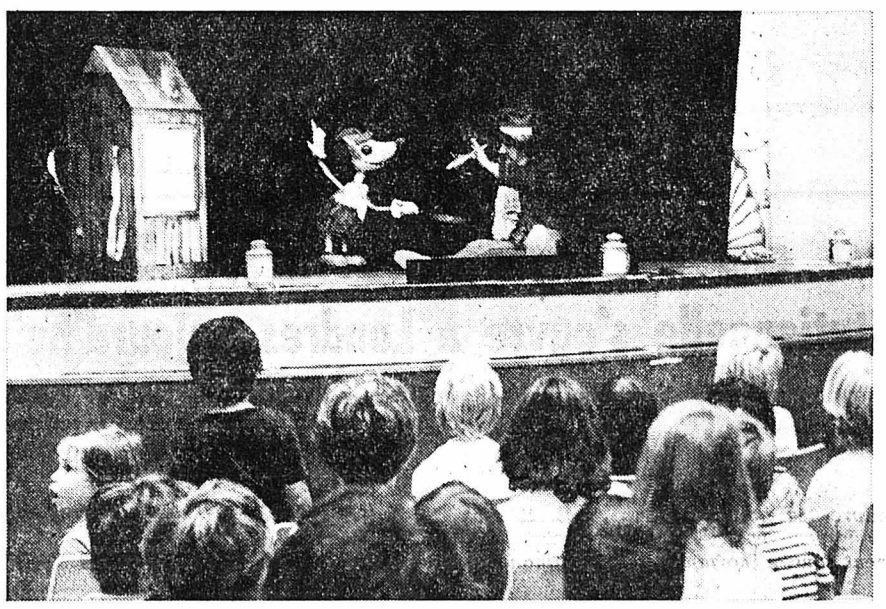

Inspiré d'un conte tchèque, Boulaboum met en scène un compagnon, Baldrian, et son amie, la souris Pips. Des mains invisibles conduisent les deux héros dans un pays étrange dont le roi a décidé de chasser le soleil à tout jamais et de détruire tout ce qui pousse dans son royaume. La lutte s'engage entre le roi d'une part, Baldrian et Pips de l'autre. Les aventures et les rebondissements se succèdent jusqu'au dénouement.

Mis en scène par Jiri Prochazka, directeur du « Théâtre en noir » de Zurich, Boulaboum est une histoire où le langage universel de la pantomime a remplacé la parole. En fait, c'est la combinaison de deux techniques théâtrales qui donne à cette pièce une force d'expression toute nouvelle. L'art clownesque se mêle habilement aux effets scéniques propres à l'école de Prague: acteurs invisibles animant tout un monde de marionnettes, d'éléments de décors, de figurines qui, eux, se trouvent vivement éclairés.

Avec Boulaboum, le « Théâtre en noir » a connu un grand succès dans toute la Suisse allemende. Mais cette troupe sympathique n'est pas inconnue du public romand. C'est en effet la deuxième fois qu'elle vient en tournée dans notre région. L'année dernière, également sous les auspices du Crédit suisse, elle avait présenté un « Pinocchio » dont beaucoup se souviennent encore. « Boulaboum » sera au Théâtre de La Chaux-de-Fonds après demain, mercredi après-midi, et y attend tous ses amis, petits et grands.

(sp)

Lecture

PAR MONTS ET PAR VAUD

par Jacques Clavel et Marcel Imsand

On sait que le Comptoir suisse accueille cette année le canton de Vaud au titre d'hôte officiel. Dans le cadre de la très vaste exposition qui a été réalisée, l'élément le plus attractif est constitué par un ingénieux spectacle audio-visuel conçu par Jacques Clavel, dont le but est de présenter sous une forme animée l'histoire du Pays de Vaud depuis les Romains jusqu'au 19e siècle et de refléter, dans leur réalité contemporaine, tous les aspects de la vie vaudoise.

Dans le prolongement de ce spectacle aux images fugaces, l'édition d'un ouvrage se référant au même scénario et reproduisant les remarquables photographies de Marcel Imsand s'imposait. Le lecteur aura désormais plaisir à voir ou revoir les documents anciens, gravures et portraits retraçant sur un texte tendre et savoureux l'itinéraire des Vaudois à travers les siècles, alors qu'une deuxième partie illustre les sites et les régions, les ressources et les activités industrielles, les métiers et la vie sociale. En outre, des aperçus permettent de situer l'évolution de l'agriculture et de la viticulture, de l'économie et du tourisme, de l'éducation et de la formation, de la démographie et de l'aménagement du territoire. C'est dire qu'en quelque cent cinquante pages (avec plus de 300 illustrations, dont plus de 70 en couleurs), grâce aux talents conjugués de Jacques Clavel et Marcel Imsand, ce livre offre un panorama vivant d'une terre et ses gens dans la diversité de leurs occupations et la variété de toutes les régions vaudoises.

(Ed. du Verseau.)

Les auberges de jeunesse ont toujours la cote

Quelque 5000 « auberges » avec un total de 334.000 lits sont actuellement à la disposition de la jeunesse en voyage dans 49 pays du monde et il faut dire qu'elle en fait largement usage. Le nombre des nuitées internationales a dépassé pour la première fois en 1978 le seuil des 28 millions. La République fédérale d'Allemagne peut en revendiquer à elle seule 10,9 millions, ce qui la situe au premier rang des pays d'accueil, devant le Japon et le Royaume-Uni. L'auberge de jeunesse allemande préférée est toujours celle de Berlin (Ouest); viennent ensuite celles de Munich, Francfort/Main et Heidelberg. L'auberge de jeunesse de Hambourg, située sur la colline du Stintfang avec vue panoramique sur le port, est pendant les mois d'été le rendez-vous de la jeunesse des quatre coins du monde.

(dad)

Après Fribourg...

Folklore ou folklorisme ?

C'est un vrai miracle que le folklore, cette culture du passé, soit parvenu jusqu'à l'époque de technocratie dans laquelle nous vivons. Ajoutons à cette réflexion de folkloristes portugais que non seulement les traditions populaires ont, nombreuses, franchi la barrière sélective du temps, mais elles semblent encore résonner dans le cœur de tout un peuple, pourtant l'un des plus industrieux et techniciens du monde, celui de l'Helvétie. Ce ne sont ainsi pas moins de 150.000 personnes, au bas mot, qui ont vécu les Rencontres Folkloriques Internationales de Fribourg.

En cinq éditions, cinq réussites totales, Fribourg a imposé ses Rencontres sur le plan international, puisque sa grande manifestation folklorique annuelle est désormais reconnue de façon définitive par le Congrès des festivals internationaux du folklore qui est une émanation de l'UNESCO. Plus important encore, les Rencontres internationales fribourgeoises connaissent un engouement populaire impressionnant. Les spectacles de gala se donnent systématiquement à guichets fermés; « l'animation folklorique » de la ville enregistre la bousculade, le grand marché du centre ville, le succès; le cortège et le bal des Nations attirent la foule des grands jours; et même le colloque international du folklore qui est partie intégrante des Rencontres a gagné — grâce à ses démonstrations à ciel ouvert — les sympathies d'un large public.

DES RÈGLES BIEN PRÉCISES

Cette réussite obéit à des règles bien précises. Cyrille Renz, un orfèvre en matière de folklore international, choisit les invités aux Rencontres sur la base de critères très sérieux. Il y aura toujours des groupes originaires du Bénélux, des pays slaves, de Scandinavie, des Helvètes et des voisins de la Suisse; et le caractère intercontinental est à chaque fois aussi marqué par la présence de groupes d'autres continents. Pour les Rencontres qui se sont terminées le 1er septembre de cette année — seule la quinzaine gastronomique portugaise se poursuit, jusqu'au 7 septembre — ce furent les Colombiens de Cali et les Egyptiens d'Alexandrie.

Mais la sélection des groupes folkloriques ne s'opère pas simplement en fonction de l'origine. Composition de l'orchestre, variété des costumes guident aussi le choix, sans compter, naturellement, la qualité de l'ensemble désireux d'inscrire à son programme de prestations la désormais prestigieuse étape de Fribourg.

LE MEILLEUR...

Seul un tel soin est garant d'une manifestation du meilleur niveau. Mais, aucun critère ne peut assurer l'authenticité. Ainsi y a-t-il toujours certains groupes dont les productions et les costumes seront stylisés, démontrant la volonté de faire gagner en spectacle ce que l'on perd en tradition. Mais, dans l'ensemble, Fribourg a la main habile à faire découvrir le meilleur. D'ailleurs les amateurs de folklore qui se pressent par dizaines de milliers aux Rencontres annuelles de Fribourg n'entrent guère dans la querelle d'intellectuels de salon: folklore ou folklorisme ? Il leur suffit, pour s'enthousiasmer, de voir et d'entendre les messagers du folklore, de côtoyer ou de danser avec des groupes qui ont tous un costume, une musique, une âme différents. Du berger landais qui danse sur ses échasses au Coréen de Pongsan qui s'exprime derrière son masque pour chasser les mauvais esprits en passant par l'ensoleillé Mexicain de Guadalajara, l'impétueux Antillais ou les fameux sbandieratori de Cori avec leurs drapeaux claquant au vent dans l'éclat des trompettes et tambours, tous apportent une particularité qui fait leur fierté. C'est cet ensemble de particularismes réunis qui fait du festival de Fribourg un centre de diversité, et — comme le dit si bien son nom — un lieu de rencontres.

Folklore ou folklorisme ? Ils sont beaucoup plus nombreux ceux qui, au lieu de se poser cette question, ne font que compter le temps qui les sépare d'une nouvelle et enrichissante Rencontre. (cps)

R.G.

Les libraires proposent.....

Chesapeake

par James A. Michener

Après avoir, dans « Colorado Saga », payé un généreux tribut à l'Ouest américain, James A. Michener renouvelle à présent son exploit et s'affirme, avec « Chesapeake », comme le maître incontesté du roman historique américain.

Cette fois, il s'attaque à la côte Est, à cette région du Maryland que baigne la magnifique baie de Chesapeake, véritable mer intérieure.

Prenant pour point de départ l'arrivée des premiers colons européens et achevant son récit par la crise du Watergate, en passant par la révolution, la guerre de 1812, la guerre civile, l'auteur nous relate quatre siècles d'histoire. Il y parvient en nous décrivant l'existence de quelques familles, dont les destinées vont parfois s'entrecroiser, parfois fusionner avec celles d'autres clans.

Ainsi, à travers, les générations successives des Steed, les planteurs catholiques qui détiennent la richesse et l'influence; des Turlock, les hommes du marais qui possèdent la ruse et l'audace; des Paxmore, les quakers, qui incarnent le génie créateur et la conscience morale de la communauté, c'est toute l'histoire américaine qui est exploré. (Seuil)

Mon pays, ma prison
Une femme de Palestine

par Raymonda Hawa-Tawil

Si la paix revient un jour en Palestine, elle passera nécessairement par des hommes ou des femmes comme R. Hawa-Tawil. Aucun de ceux qui ont vécu — sur place — les drames interminables du Proche-Orient ne songerait à nier cette évidence. Presque tous d'ailleurs — journalistes, hommes politiques, fonctionnaires internationaux — ont rencontré, à un moment ou à un autre, cette jeune femme flamboyante de Naplouse, en Cisjordanie occupée, que rien — ni les menaces ni la prison — n'aura décidé à se taire ou à désespérer. Palestinienne irréductible sous le joug israélien; femme rebelle au conservatisme de la société arabe; nationaliste farouche mais passionnément attachée au dialogue en dépit des haines et du sang: aucun combat n'aura fait reculer Raymonda. Contre l'occupant juif, contre l'indifférence du monde, contre la suspicion des siens, contre ses propres enfants, parfois...

Raymonda Tawil, à qui l'opinion internationale doit indirectement la plupart de ses informations sur la vie dans les territoires occupés, donne avec ce récit un extraordinaire document dont la publication a déjà fait grand bruit en Israël. (Seuil)

Livres sélectionnés par la librairie Reymond

Fidèle Castro

Les livres les plus lus

Livres	*Auteurs*	*Editeurs*	*Classement précédent*
1. Palm Beach	Rey	Laffont	5
2. Chambre des dames	Bourrin	Table ronde	1
3. Ni tout à fait la même, ni tout à fait une autre	Groult	Flammarion	2
4. Vient la mort, on va danser	Segal	Flammarion	3
5. Le lendemain, elle était souriante	Signoret	Seuil	6
6. Une cuillerée de bleu	Cunéo	Galland	10
7. Les enfants de la joie	Combes	Laffont	4
8. Le sang de l'espoir	Pisar	Laffont	8
9. C'est arrivé un jour	Bellemare	Edition No 1	non classé
10. Carnets	Cohen	Gallimard	non classé

Liste établie d'après les renseignements fournis par dix libraires de Suisse romande pour la période du 27 août 1979 au 10 septembre 1979.

Premier congrès en terre romande pour l'Alliance des indépendants

Politique de la santé: le modèle américain

« Moment historique » a déclaré hier le conseiller national W. Biel, président de l'Alliance suisse des indépendants, en ouvrant à la salle de l'Ancien-Stand l'assemblée extraordinaire des délégués de ce parti. C'était la première fois en effet que l'Adi, formation politique née et implantée surtout en Suisse alémanique, tenait congrès en terre romande. Neuchâtel étant le seul canton romand où l'Adi compte des élus et La Chaux-de-Fonds étant le fief cantonal du parti, c'est le Jura neuchâtelois qui tout naturellement accueillait, ce week-end, les quelque 250 délégués et invités venus débattre des questions de santé.

La conception Adi d'une politique de la santé constituait en effet le thème essentiel de la réunion. Une commission spéciale présidée par le Lausannois J.-C. Eggimann (c'était une des premières fois aussi qu'une commission de l'Adi était présidée par un Romand) et bénéficiant de l'apport décisif du conseiller national M. Schär, directeur de l'Institut de médecine préventive de l'Université de Zurich, avait élaboré un dossier sur ce thème. Destiné à être en quelque sorte le programme général d'action de l'Adi dans ce domaine, ce document était soumis aux délégués pour discussion.

L'occasion a été largement saisie, et c'est un débat copieux qui s'est instauré autour de cette conception globale de la santé. Les différentes propositions et remarques émises n'ont pas fait l'objet de votes, mais devront inspirer la commission pour la rédaction du texte définitif. L'ensemble du projet a été adopté par l'assemblée à une évidente majorité.

Les délégués ont encore, en fin de séance, entendu un bref commentaire de leur président sur les perspectives des élections aux Chambres fédérales. M. Biel a rendu hommage aux élus de l'Adi qui renoncent à leur mandat. Il n'a pas caché que cette échéance électorale serait difficile pour le parti, qui doit de ce fait multiplier les efforts pour faire comprendre au public sa valeur et son rôle spécifiques.

Le congrès extraordinaire de l'Adi a été officiellement reçu, au cours d'un vin d'honneur, par l'Etat et la commune, représentés respectivement par le préfet J.-A. Haldimann et le conseiller national et vice-président du Conseil communal R. Moser. Mais s'ils consacraient leur samedi matin à la politique, les délégués de l'Adi et leurs accompagnants ont profité de leur venue à La Chaux-de-Fonds pour découvrir quelques hauts lieux du Jura neuchâtelois au cours d'un programme récréatif préparé par la section locale et comprenant même la torrée.

Sujet d'actualité permanente, la politique de la santé est enfourchée comme cheval de bataille par l'Adi à la veille des élections nationales. L'intention était avouée hier avec une belle franchise: « Un autre but poursuivi était de traiter, avant les élections de cet automne, un thème actuel mais évité par les autres partis. Il faut espérer que cet effort sera récompensé par un électorat plutôt critique à l'égard de notre parti ces derniers mois » déclarait notamment M. Eggimann. Il rejoignait en cela les déclarations du président Biel, qui mettait l'accent un peu plus tard sur la nécessité pour l'Adi de bien se profiler, aux yeux de l'électeur, comme un parti assez petit pour se démarquer des grandes formations politiques et affirmer son « indépendance », sa liberté critique, mais assez grand pour pouvoir donner des impulsions efficaces dans certains domaines choisis.

Mais tout opportunisme électoraliste mis à part, l'étude de l'Adi sur la politique de la santé ne manque pas d'intérêt.

Certes, bon nombre des préoccupations émises par les membres de la commission ou les délégués ne sont pas nouvelles, mais rejoignent celles de nombreux milieux. Ainsi de l'importance à redonner à une médecine préventive, à l'information et à la formation du public sur les questions de santé, à l'hygiène personnelle (alimentaire, psychologique, physiologique), à la prévention des accidents, aux soins à domicile, à une meilleure planification hospitalière. Ainsi des problèmes à résoudre concernant la responsabilité du médecin, son mode de rétribution, la distance entre patient et médecin, un certain « perfectionnisme » médical, la primauté à inverser du médicament sur le malade en tant qu'humain, l'excès de formalisme administratif, etc.

Plus originales sont en revanche plusieurs idées et propositions émises sur divers aspects ponctuels de la question, certaines pouvant même susciter quelques remous dans les secteurs concernés ! Par exemple l'Adi voudrait favoriser la création d'associations de patients, de service de conseils, voire d'un médiateur, pour mieux défendre les droits du patient vis-à-vis du médecin; elle propose aussi d'aggraver la responsabilité causale du médecin; ou encore de systématiser l'accès du patient à son dossier médical. En matière de formation professionnelle, l'Adi remet catégoriquement en cause le monopole de la Croix-Rouge dans la formation du personnel médical, propose des stages pratiques préalables pour les candidats aux études de médecine, des mesures de frein à la spécialisation « forcenée », une meilleure formation psychologique du personnel médical, etc. Ces idées sectorielles, que l'Adi qualifie elle-même de « révolutionnaires » pour certaines, forment à la fois la valeur et les limites de ce travail de réflexion politique.

L'ensemble de cette vision de la politique de santé repose en effet sur des mesures d'ordre essentiellement individuel et ponctuel, sur des correctifs à apporter au comportement du personnel médical d'une part, des patients ou patients potentiels d'autre part. Mais le document ne fait à aucun moment référence aux autres éléments influant sur la santé et son coût: mécanismes sociaux, commerciaux, économiques. Proposer aux gens de s'alimenter plus sainement c'est bien, mais peut-on escamoter le problème d'une alimentation industrielle de plus en plus imposée par la publicité et conditionnée par des considérations économiques ? Inciter les citoyens à lutter contre les stress, d'accord, mais une politique globale de la santé ne doit-elle pas s'intéresser aussi au problème des horaires de travail, de l'organisation des loisirs ? Autre exemple: nulle part on ne trouve de référence, dans le document de l'Adi, à toute la question de la médecine du travail...

Il est vrai que l'Adi situe assez clairement sa ligne de conduite dans ce domaine comme dans d'autres. Elle propose en effet comme modèle de « système global de santé » celui que connaissent les Etats-Unis sous le sigle HMO (Health Maintenance Organisations), organisations mutuelles liées par contrats à des médecins travaillant en groupe et à des hôpitaux, dont les prestations s'étendant à la promotion de la santé, à la prévention et à tous les types de traitements et de soins sont dispensés aux « assurés » à forfait, sans esprit de profit, mais avec un système de rémunération à la qualité et à l'efficacité. Le document adopté hier propose notamment la mise sur pied d'une commission paritaire d'étude de l'introduction éventuelle d'un tel système en Suisse. Et M. Eggimann a fait un appel du pied très sonore à la Migros pour qu'elle joue le rôle de pionnier en la matière...

Michel-H. KREBS

Exposition mycologique : une information de saison

L'exposition mise sur pied par la Société mycologique de La Chaux-de-Fonds durant ce chaud week-end d'arrière été n'a pas attiré la toute grande foule. Philosophe, le président, M. Tanner, nous a dit simplement que le soleil resplendissant invitait plus à la balade en pleine nature qu'à la visite, fort instructive au demeurant, des différents présentoirs de l'AncienStand.

Trois cents espèces étaient présentées, comestibles et non comestibles bien entendu, sur les mille et quelques que l'on peut répertorier dans le canton. De l'amanite phalloide, mortelle à raison d'une ingestion de 80 grammes, à l'inoffensif mousseron, tous les champignons de nos recherches dominicales d'amateur plus ou moins averti étaient classés et associés par familles.

L'automne est la saison privilégiée de la cueillette des cryptogames. Il serait utile de rappeler ici quelques conseils « vitaux » afin d'éviter aux ramasseurs impénitents de fort désagréables déconvenues : si vous n'êtes pas sûr de l'identité exacte du champignon, vérifier les trois choses suivantes : pour être mangeable le champignon ne doit pas posséder de lamelles blanches pas plus qu'un anneau ou qu'une volve blancs. En cas de doutes persistants, il est possible de faire vérifier votre cueillette par la Société mycologique qui, tous les mardis soir, ouvre les portes de son local. Il est également erroné de croire que l'on peut rendre inoffensif des champignons réputés indigestes en les faisant bouillir, en les mettant dans de l'eau salée, en les traitant au vinaigre ou en les salant.

Bien sûr, parmi les mille espèces de la région, il n'en est que peu qui soient mortellement dangereuses ! Pourtant les désagréments et les maux douloureux que plusieurs espèces non comestibles peuvent susciter sont évitables dans la mesure où une connaissance, même peu approfondie, des variétés rendra la cueillette plus agréable.

Apprendre et savoir choisir les différentes sortes : un stage à la Société mycologique de la ville est bien entendu recommandé, car, si les livres sont un support de qualité, des explications fournies sur le terrain constituent une base plus efficace et plus sûre.

La Société mycologique, forte de 280 membres, organise d'ailleurs des sorties « pour débutants » et met également sur pied des intéressants cours de macrophoto et des études au microscope.

La visite de cette exposition vallait la peine d'être effectuée par tous ceux qui, le temps d'un congé, parcourent nos forêts et pâturages le nez et les yeux pointés au détour de chaque brin d'herbe. (ij - photo Impar-Bernard)

mémento

Bois du Petit-Château: Parc d'acclimatation, 6 h. 30 à 20 h.
Les musées sont fermés le lundi: excepté le Musée paysan, qui est ouvert de 14 à 17 h., expos. dentelle neuchâteloise.
Club 44 : expos. Pier Steensma, 18-20 h. 30.
Biblioth. de la Ville : 9-12, 13 h. 45-20 h.
Bibliothèque des jeunes: 13 h. 30 - 18 h.
ADC: Informations touristiques (039) 22 48 21, rue Neuve 11.
Dany's bar : Discothèque.
Cabaret Rodéo: Dancing-Attractions.
La Boule d'Or: Bar-dancing.
Service d'aide familiale: tél. 23 88 38, 8-12 h. 14-16 h. L.-Robert 90.
Consultations pour nourrissons, Forges 14, 14 h. 30 à 18 h., tél. 22 22 89.
Ecole parents: tél. 23 33 57 - 22 12 48.
Baby-Sitting Croix-Rouge : 7 h. 30 - 11 h. 30, tél. 22 22 89.
Permanence des jeunes (D.-P.-Bourquin 55) 9 - 21 h., tél. 22 12 73.
Boutique 3e âge (r. Temple-All. 23) : lundi au vendredi, 14 - 17 h.
Accueil du Soleil (Soleil 4) : 14-18 h.
Service de repas à domicile, Pro Senectute, tél. 23 20 53.
Alcooliques Anonymes AA: tél. (039) 23 75 25.
Poste de secours Armée du Salut : tél. 22 44 37.
SOS alcool.: tél. 23 39 22 ou 23 79 87.
La Main-Tendue: tél. 143. 20" d'attente.
Service soins à domicile : tél. 23 41 26.
Pharmacie d'office : jusqu'à 21 heures, Coop 3, L.-Robert 108.
Ensuite, police locale, tél. 22 10 17, renseignera.
Service d'urgence médicale et dentaire : Tél. No 22 10 17 renseignera. (N'appelez qu'en cas d'absence du médecin de famille).
Consommateurs - Informations : Grenier 22, 14 à 17 h., tél. 23 37 09.
Société protectrice des animaux: tél. 23 58 82 et 22 63 43.
Planning familial : tél. 23 56 56.
Consult. conjugales : tél. (038) 24 76 80.
Police secours : tél. No 117.
Feu : tél. No 118.

CINÉMAS

Corso : 20 h. 30, Driver.
Eden : 20 h.. 30, Moonraker ; 18 h. 30, Le bijou d'amour.
Plaza : 20 h. 30, Brigade mondaine... la secte de Marrakech.
Scala : 20 h. 45, La nuit des masques.

Pour ceux qui veulent connaître leurs ancêtres...

Une expo sur une science méconnue: la généalogie

Plus de 130.000 volumes de généalogies familiales, de journaux généalogiques, d'histoires publiées et manuscrites de villes, d'Etat, etc. Plus de 750.000 rouleaux de microfilms de trente mètres, équivalent à plus de trois millions de volumes imprimés de 300 pages chacun. Plus de 6 millions d'archives généalogiques de familles individuelles. Ce sont quelques chiffres qui peuvent donner une idée d'une institution unique au monde par son ampleur et son activité : la Société généalogique de Salt Lake City (Utah, USA). Il s'agit d'une création de la secte religieuse qui s'appelle Eglise de Jésus-Christ des Saints des derniers jours et dont on connaît plus communément les fidèles sous le nom de Mormons.

Il n'est certes pas dans nos habitudes de nous intéresser aux activités des innombrables groupements religieux dont la seule caractéristique commune est la conviction de détenir une vérité que toutes les autres proclament autrement... Mais en l'espèce, la Société généalogique dépasse son cadre religieux original pour atteindre un peu, en version moderne, au statut qui était autrefois celui des grands monastères : le travail des religieux servait l'histoire et la culture générale. Dans son building de 28 étages, dans ses archives fortes creusées à plus de deux cents mètres de profondeurs dans une montagne de granit, la Société généalogique et son demi-millier d'employés compilant les informations généalogiques du monde entier (URSS et satellites exclus, naturellement) réalise, avec des ordinateurs, des microfilms, des archives modèles l'équivalent actuel des travaux de Bénédictins...

A l'origine de ce qui constitue désormais l'activité principale des Mormons, il y a bien sûr la conviction religieuse qui leur est propre. Basée sur la famille, l'Eglise des Saints des derniers jours exige de chacun de ses membres qu'il ait la conscience de sa destinée de descendant d'Adam et donc qu'il connaisse ses ancêtres et en cultive la mémoire. C'est pour faciliter et soutenir cette « mission » de ses adhérents que la secte a fondé, en 1894 déjà, la Société généalogique. L'efficacité que lui ont conféré des générations de chercheurs bénévoles lui donnent aujourd'hui un rayonnement universel, et ses services sont ouverts, sans distinction, à l'ensemble du public ; nombre d'administrations, de gouvernements, de sociétés laïques ont recours à ses formidables archives que des dizaines de photographes disséminés dans le monde enrichissent quotidiennement en microfilmant registres paroissiaux ou d'état civil, actes notariés, formules de recensement, archives de cimetières et autres documents ayant valeur généalogique. Des systèmes modèles de classement et de stockage des microfilms permettent une exploitation optimale de cette fantastique somme de renseignements.

Quiconque s'intéresse à connaître ses ancêtres peut recourir, en général gratuitement, aux services de la société, pour autant qu'il justifie par son identité son droit à connaître la généalogie de sa famille. Comme en de nombreux endroits de la planète, les communautés mormonnes entretiennent à La Chaux-de-Fonds une petite branche de la Société de généalogie, qui s'occupe essentiellement de recherches régionales, et qui est aussi à disposition du public, ajoutant aux activités purement généalogique l'héraldique (étude des blasons et armoiries) et la sigillographie (étude des sceaux).

C'est un domaine plutôt méconnu, et pour cette raison, la société locale de généalogie, en collaboration avec le conservateur du Musée paysan, M. P.-A. Borel, qui est lui-même généalogiste passionné, a mis sur pied cette semaine une exposition. Destinée davantage au grand public qu'aux spécialistes, cette exposition est ouverte dès aujourd'hui et jusqu'à samedi soir (de 19 à 21 heures en semaine, le samedi dès 16 heures) à la Halle aux enchères. Elle présente à tous ceux qui s'intéressent à ce domaine un choix de travaux de recherches accomplis dans la région, une information pratique sur la technique des microfilms, une initiation aux méthodes de recherche généalogique ainsi qu'un film sur la spectaculaire organisation du siège de la Société généalogique de Salt Lake City.

Si vous voulez partir à la découverte de vos ancêtres...

(MHK)

état civil

JEUDI 6 SEPTEMBRE

Naissances

Franchon Magali, fille de Jean-Pierre, et de Michèle, née Favre-Bulle. — Aubert Rachël Françoise, fille de Gérard Robert, et de Claudine Marthe Angèle, née Noirat. — Wehrli Marlène, fille de Jean François et de Marie-Lise, née Egger. — Montemagno Ludovic, fils de Antonio et de Francesca, née Monacelli.

Promesses de mariage

Sierro Roger Pierre, et Bourghea Hélène Marie Angèle.

Décès

Gogniat, née Piretti, Rose Marie, née le 4 juillet 1915, épouse de Gogniat Léonard. — Glauser Verena, née le 23 février 1924. — Rochat Enéa Ida, née le 10 février 1906.

Un nouveau feuilleton

Nous commençons aujourd'hui un nouveau petit feuilleton. Notre choix s'est porté sur un récit écrit par Michel Davet, « Ma nuit de noces ». Ce roman est assez particulier, en ce sens qu'il met en scène une jeune femme qui s'enfuit le soir même de son mariage. Fille solitaire, farouche et complexée, elle vient d'épouser par devant le maire un grand bourgeois pour lequel elle ne ressent aucun amour, et qui est aveuglé par sa passion. Psychologiquement terrifiée elle s'en va à l'aventure... puis revient auprès de son mari. Ulcéré celui-ci pose ses conditions, et s'en va à son tour.

C'est toute l'évolution de ces héros séparés par l'incompréhension que l'auteur décrit en un style aisé et attrayant.

Nos lecteurs seront certainement intéressés, voire captivés par la façon adroite avec laquelle est mené ce récit pour lequel l'auteur sait parfaitement créer une ambiance inhabituelle.

avis urgents

Voyage des lecteurs de L'IMPARTIAL

Organisation « MARTI »
Autocar climatisé moderne, tout confort avec toilettes.

JEÛNE FÉDÉRAL
15 au 17 septembre 1979
TOUR DE SUISSE ET ITALIE

Une nuit au bord du lac de Côme
Visite des îles Borromées
Retour par le Valais
Excursion au Val d'Anniviers
avec une nuit à Sierre
Un voyage de rêve ! ! !
Il reste encore quelques places.

Inscriptions : tout dernier délai MARDI 11 septembre à 18 h. 30 à l'agence de voyages MARTI, av. Léopold-Robert 84, tél. (039) 23 27 03
P 19994

Hôtel de La Croix-d'Or
Restaurant Il Caminetto
LA CHASSE

Médaillons de chevreuil
Civet de chevreuil
Selle de chevreuil
Râble de lièvre
Cailles à la Piémontaise

Balance 15 - Tél. (039) 23 43 53
P 19982

CESSEZ DE FUMER
par le plan de 5 jours
Méthode simple, moderne et naturelle

SÉANCES: **DU LUNDI 10 AU VENDREDI 14 SEPTEMBRE à 20 h. 15**

Inscriptions :
Tél. (039) 22 65 00 et à l'entrée
Aula du Collège Bellevue
Rue du Dr-Kern - La Chaux-de-Fonds
LIGUE VIE ET SANTÉ
P 19549

Pour fiancés et amateurs de l'habitat soigné:

17 sept. Voyage gratuit au centre européen du meuble à SUHR

Lundi du Jeûne

Pfister Meubles Neuchâtel fermé

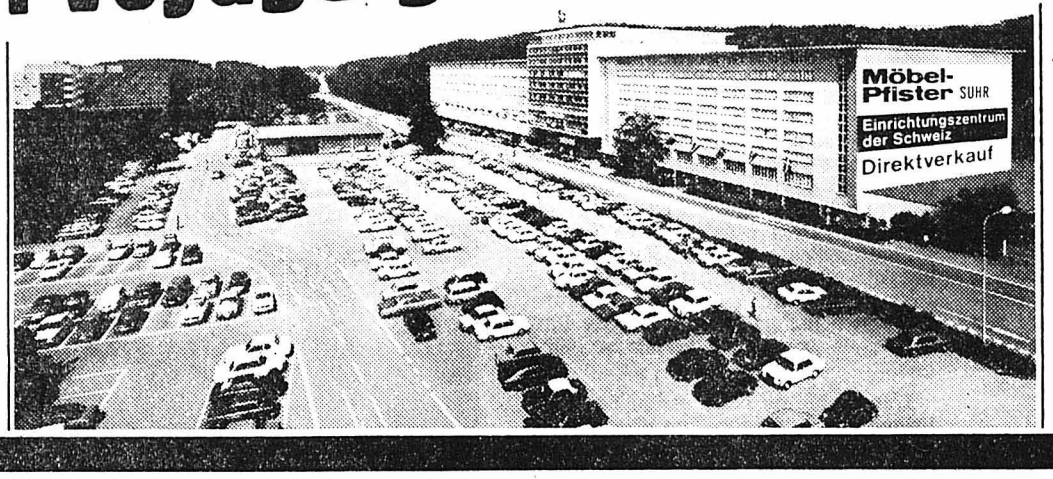

Les plus récentes créations aux prix surprenants vous attendent!

L'horaire du car:
Le Locle: Place du Marché 8.15 h.
La Chaux-de-Fonds: Place de la Gare 8.30 h.
Neuchâtel: Devant magasin 9.00 h.

Renseignements et réservations:

Pfister Meubles Neuchâtel Tél. 038 - 25 79 14

FT 1

regardez à deux sous près

achetez tout au prix Placette

79268

MANOR DENISE
Collant crêpe, 20 den.
dos haut et fortement extensible
petit entrejambe
talon renforcé
1 paire 2.95

2 paires **4.90** vous économisez **1.-**

Notre garantie: satisfait ou remboursé!

MANOR TROTTEUR
Collant stretch
entrejambe coton
1 paire 2.95 **4.90** vous économisez **1.-**
2 paires

MANOR EXPRESS
Collant crêpe, large entrejambe
élastique, talon renforcé
1 paire 3.25 **5.-** vous économisez **1.50**
2 paires

MANOR SAILING
Collant-slip, slip fantaisie
rayé, entrejambe coton
1 paire 3.50 **5.50** vous économisez **1.50**
2 paires

MANOR CHARMEUSE
Collant-slip
soie artificielle
1 paire 3.95 **6.90** vous économisez **1.-**
2 paires

MANOR SOFTLON
Collant Softlon, soyeux
slip fantaisie
1 paire 3.95 **6.90** vous économisez **1.-**
2 paires

MANOR RACING
Collant stretch, large entrejambe
élastique
1 paire 3.95 **6.90** vous économisez **1.-**
2 paires

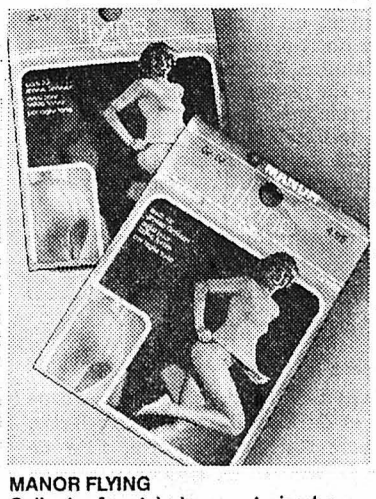

MANOR FLYING
Collant crêpe, très large entrejambe
également pour grandes tailles
1 paire 4.95 **8.90** vous économisez **1.-**
2 paires

MANOR CRISTAL
Collant transparent de soutien
1 paire 5.95 **9.90** vous économisez **2.-**
2 paires

GALERIES No 1 dans le Jura

Feuille d'Avis des Montagnes
LE LOCLE

LE LOCLE
À LOUER

LOCAL

à l'usage d'entrepôt ou à personne ayant plusieurs véhicules.

Tél. (039) 31 42 83.

À VENDRE

plants de fraisiers

Fr. —.40 la pièce

Ecole cantonale d'agriculture
2053 CERNIER
Tél. (038) 53 21 12

Ecole des Parents
DU DISTRICT DU LOCLE

Qu'est-ce que la psychomotricité?

par Mme M. Magalhaès
thérapeute de la psychomotricité

MERCREDI 12 SEPTEMBRE 1979
à la Salle des Musées, à 20 h. 15

Restaurant des Replattes
sur Le Locle

FERMETURE ANNUELLE
du 10 au 25 septembre

Réouverture :
MERCREDI 26 SEPTEMBRE

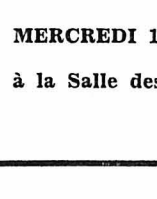

HORLOGERIE
BIJOUTERIE
ORFÈVRERIE
Eric JOSSI
D.-JeanRichard 1
LE LOCLE
Tél. (039) 31 14 89

FABRIQUE DU LOCLE engage

PERSONNEL

pour travaux d'atelier.

Téléphoner au (039) 31 20 43

Décalqueur (se)

MASTIQUEUSES DE CADRANS
seraient engagés (es) tout de suite ou à convenir.

Se présenter fabrique de cadrans AVENIR 36, LE LOCLE, tél. (039) 31 35 01.

9e course de côte cycliste Le Locle - Sommartel

L'étonnant Dœssegger devant le Loclois Ferry

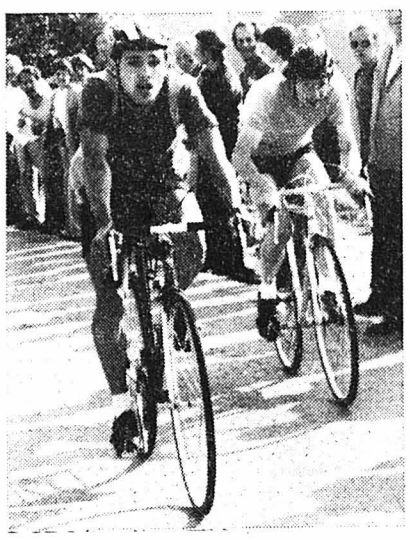

Excellent comportement du Loclois Lionel Ferry, 2e chez les amateurs (photo de gauche). A droite, la première femme, Rosemarie Kurz.

La traditionnelle épreuve de La Pédale locloise s'est disputée, hier matin, dans d'excellentes conditions. Un public nombreux a applaudi aux exploits de plus de 100 coureurs tout au long du parcours de 12 km. 700. Grâce à la parfaite organisation du club loclois tout s'est déroulé normalement sans incident et en règle générale les favoris se sont imposés dans les différentes catégories.

Une grande animation a régné hier matin tôt dans le quartier du Stade des Jeanneret, et ensuite sur le sommet de Sommartel. Si les records en catégories amateurs et juniors n'ont pas été battus, la lutte fut néanmoins très serrée, chez les amateurs surtout et les temps des différents vainqueurs peuvent être considérés parmi les meilleurs réalisés jusqu'ici.

En catégorie amateurs et senoirs, c'est finalement l'athlète Werner Doessegger de Brugg qui s'est octroyé une victoire amplement méritée devant le Loclois Lionel Ferry du VC Edelweiss et Jurg Stalder de Zweisimmen. Le grand favori, le Bernois Yvano Carpentari a terminé au 4e rang, victime d'ennuis mécaniques lors de la dernière montée avant l'arrivée. Tout s'est joué, dans cette catégorie, après le passage des Entre-deux-Monts. Jusque là le peloton est resté sensiblement groupé. C'est alors qu'un groupe formé de six hommes, soit les six premiers du classement final profita d'une chute d'un concurrent pour lancer l'attaque décisive. Dans la dernière côte avant l'arrivée le petit Werner Doessegger plaça son démarrage, distançant légèrement ses compagnons d'échappée et s'adjugeant une victoire bien méritée. Le Loclois Lionel Ferry du VC Edelweiss remporta finalement une très belle deuxième place en battant sur le fil un autre spécialiste des courses de côte, le Bernois Jurg Stalder de Zweisimmen. Quant à Yvano Carpentari, très déçu à l'arrivée, il ne put rééditer son exploit de l'année dernière, victime de légers ennuis mécaniques dans la phase finale de la course.

Chez les juniors ce sont finalement les invités de dernière heure, les Français de Villers-Le-Lac Jean Nicolas et Philippe Formisaro qui s'imposèrent grâce à une belle course d'équipe. Dans cette catégorie on devait regretter l'absence du Loclois Alain von Allmen qui disputait une importante épreuve de qualification. Les deux jeunes pensionnaires de Villers-Le-Lac disputèrent une course exemplaire. Le grand favori était Philippe Formisaro. Celui-ci voyant son compagnon de club Jean Nicolas bien placé pour emporter l'épreuve neutralisa une dernière attaque de Patrick Schneider de Colombier, permettant ainsi à Jean Nicolas de terminer en grand vainqueur avec plus d'une minute d'avance sur son coéquipier, le Neuchâtelois devant se contenter de la troisième place, alors qu'un autre favori, Bernard Voillat terminait au 4e rang.

Chez les dames, dont c'était la seconde apparition dans cette épreuve, on attendait la victoire de Yolanda Kalt ou d'Anita Loosli. Mais c'est Rosemarie Kurz de Zuoz qui mit finalement tout le monde d'accord en dominant assez nettement ses concurrentes et en signant un très joli « chrono » de 30'27, à la moyenne respectable de 25,024 kmh.

Pour la première fois cette année, l'épreuve de la Pédale Locloise était ouverte à la catégorie des cyclos-sportifs. On dénombra une belle participation dans cette catégorie, 35 coureurs se présentant au départ. Ici le Vaudois Pierre Mai de Renens s'imposa en solitaire devant Maurice Schreyer du VC Littoral, alors que le Loclois Daniel Berger de la Pédale Locloise terminait en 4e position.

Cette neuvième édition de la course de côte Le Locle - Sommartel, grâce aussi à des conditions atmosphériques très favorables, a donc connu un très grand succès sportif. Rendez-vous a été pris pour l'année prochaine, cette épreuve étant devenue une classique attendue pour tous les spécialistes de ce genre d'épreuve. (mas)

Voici les principaux résultats:

AMATEURS - SENIORS

1. Doessegger Werner, RB Brugg; 2. Ferry Lionel, Edelweiss; 3. Stalder Jurg, Zweisimmen; 4. Carpentari Ivano, RRC Berne; 5. Gutmann Mike, VC Rennaz; 6. Moser Fritz, RRC O Bienne; 7. Siegrist Hans Ueli, RRC O Bienne; 8. Martinat Christian, Cyclo Fleurier; 9. Barthopulot Denis, Courtételle; 10. Daman Johan, Péd. Sédunoise.

JUNIORS

1. Nicolas Jean, Villers-Le-Lac; 2. Formisaro Philippe, Villers-Le-Lac; 3. Schneider Patrick, Vignoble Colombier; 4. Voillat Bernard, VC Jurassia Bass.; 5. Glassey Christian, Pédale Sédunoise.

DAMES

1. Kurz Rosemarie, VMC Zoug; 2. Kalt Jolanda, VC Leibstadt; 3. Lossli Anita, VMC Birr; 4. Schmidlin Veronika, VC Leibstadt; 5. Muller Evelyne, MRSV Frauenfeld.

CYCLOS-SPORTIFS

1. Mai Pierre, R. O. Renens; 2. Schreyer Maurice VC Littoral; 3. Emmenegger, FC Gland.

Ce soir au stade des Jeanneret

Belles empoignades en vue entre élèves et profs

Pour la troisième fois, les élèves et les profs de l'Ecole secondaire du Locle s'affronteront au cours d'un match de football qui se déroulera ce soir à 17 h.45, au Stade des Jeanneret.

Les élèves aligneront les uns ou les autres des joueurs suivants : Claude Favre, 4 PB ; Jérôme Guignot, 4 MA ; Todeschini Doulio, 4 PC ; Perez José-Luis, 4 MB ; Daniel Todeschini, 4 MB ; Massimo Schiavi, 4 SA ; Didier Leuba, 4 MA ; Yannick Peter, 4 MA ; Maurizio Baldassari, 3 MB ; Jesus Pan, 3 Pa ; Roger Mfwilwakanda, 3 Pa ; Raoul Graber, 3 Pa ; Marco Maesano, 4 Pc.

Quant aux profs, bien décidés à ne pas subir une troisième défaite, après celles de septembre 1978 et de juin 1979, ils disposent des joueurs suivants : Francis Perret ; Rolf Kohler ; Roberto Stocco ; André Cosendai ; Roger Aellen ; Roger Nussbaumer ; Marcel Garin ; André Ramseier ; Richard Stawarz ; Marc-Antoine Duvoisin ; Michael Simoni ; Raymond Jeanneret ; Jean-Claude Gostely ; Pierre-André De Pietro.

L'arbitrage est confié à M. Angel Casillas qui donnera le coup d'envoi à 17 h.45 précises ou renverra le match au lundi 24 septembre 1979, sur le même stade, en cas de mauvais temps. Et rappelons que le score fut de 3 à 2 pour les élèves en 1978 et une nouvelle fois, en 1979, en leur faveur, avec un score de 9 à 1. (m)

Magnifique succès du Tournoi des Bosses

Logique victoire de l'équipe favorite

A la faveur d'un temps splendide le Tournoi des Bosses, du Tennis-Club Le Locle a connu un franc succès. Toutes les formations inscrites se sont présentées, et les rencontres furent très animées et d'un excellent niveau. Parmi les équipes on notait la présence de 15 joueurs de série Promotion. Dès samedi matin les courts des Bosses connurent une intense activité et le programme établi se déroula selon l'horaire prévu. On a noté la participation de jeunes équipes ce qui promet un bel avenir pour ce sport devenu très populaire. On regrettera toutefois que le public n'ait pas répondu plus nombreux à l'appel des organisateurs loclois. Les absents ont eu certainement tort car le spectacle en valait la peine.

Il n'y a pas eu de grandes surprises à enregistrer, les équipes favorites s'étant qualifiées pour la phase finale.

On retrouva ainsi en finale les deux têtes de série soit Freudenlieb-Gerne et J. P. Hufschmid-Eric Sturdza. Cette finale a tourné à l'avantage de la paire Freudenlieb - Gerne qui s'imposa dans les deux premiers sets, avant de connaître quelques difficultés dans le troisième qu'elle emporta finalement au « tie breack » par 7-6.

Le jeu présenté par les quatre finalistes fut d'une excellente qualité et les connaisseurs apprécièrent quelques échanges particulièrement disputés. Pour la troisième place la jeune équipe Faure-Piaget de Genève-Nyon s'imposa devant la paire Diem-Seftel. Parmi les neuchâtelois on notera la bonne prestation de Martial Ritz, associé à Berney et qui s'inclina en quart de finale devant les futurs vainqueurs.

En résumé excellente journée à l'actif du Tennis-Club Le Locle dont l'organisation fut parfaite et louée par les participants. Ceux-ci apprécièrent également le pavillon de prix richement doté, grâce à la générosité de nos industriels et commerçants.

RÉSULTATS

Quart de finales : Hufschmid-Sturdza - Didisheim-Beuchat 6-3 ; 6-2. Faure-Piaget - Minster-Kaelin 7-6 ; 2-6 ; 7-5. Diem-Seftel - Merz-Merz 6-1 ; 4-6 ; 7-5. Freudenlieb-Gerne - Berney-Ritz 6-2 ; 6-4.

Demi-finales : Hufschmid-Sturdza - Faure-Piaget 7-6 ; 2-6 ; 7-5. Freudenlieb-Gerne - Diem-Seftel 6-4 ; 7-5.

Finale 3è place : Faure-Piaget battent Diem-Seftel.

Finale 1è place : Freudenlieb-Gerne battent Hufschmid-Sturdza 6-3 ; 6-3 ; 7-6.

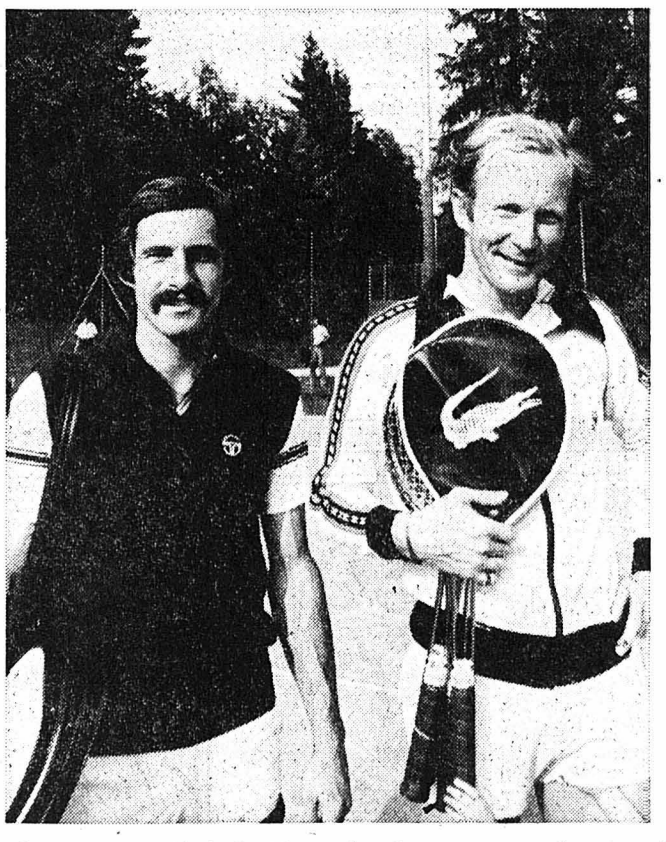

Les finalistes. A gauche : MM. Freudenlieb et Gerne. A droite : MM. Hufschmid et Sturdza. (photos rm)

Au cours d'un pique-nique en famille

Les radicaux neuchâtelois présentent leurs candidats aux Chambres fédérales

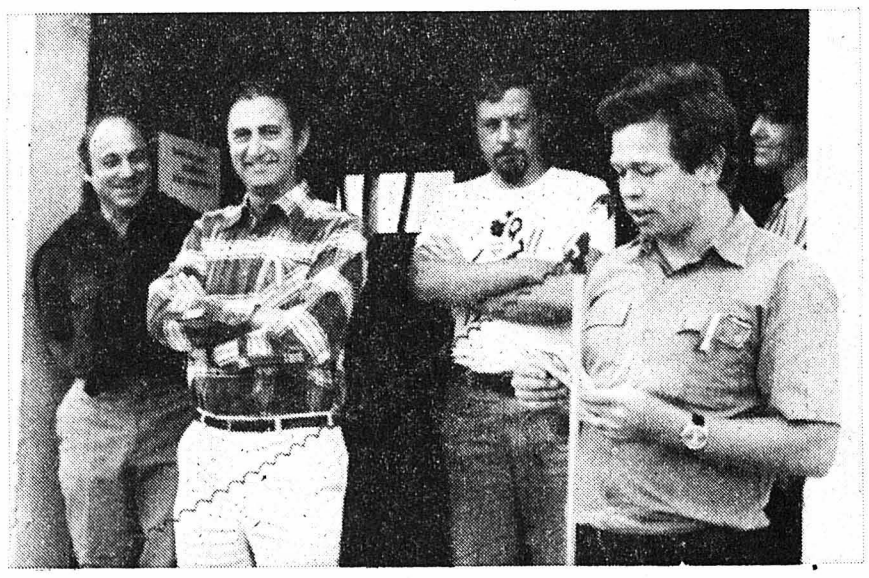

De gauche à droite : MM. Claude Frey, conseiller communal de la ville de Neuchâtel et président central du Parti radical suisse, Carlos Grosjean, conseiller aux Etats, Pierre-André Decrauzat, président de la section du district du Locle de l'APRN et André Sieber, président de la commune des Brenets.

Quelque cent cinquante personnes avaient répondu hier à l'appel de la section du district du Locle de l'Association patriotique radicale neuchâteloise qui organisait au Quartier sa traditionnelle fête d'été.

Ce fut l'occasion pour M. Decrauzat, président du comité d'organisation, de saluer la présence, dans cette nombreuse assemblée, de MM. Claude Frey, conseiller communal de la ville de Neuchâtel et président central du Parti radical suisse, Carlos Grosjean, conseiller aux Etats et Yann Richter, conseiller national.

Bien que cette journée fut placée avant tout sous le signe de la détente et alors que le cadre sylvestre du Quartier ne se prête guère aux luttes politiques qui s'annoncent, il était difficile néanmoins de ne pas saisir l'occasion de cette rencontre pour ne pas évoquer les prochaines élections aux Chambres fédérales.

C'est à M. André Sieber, président de la Commune des Brenets, qu'il appartint de présenter les candidats au Conseil national et au Conseil des Etats, tous présents et vivement applaudis, sauf M. Pierre Dolder, retenu à Boudry par d'autres obligations.

En conclusion de cette brève partie officielle et s'inspirant du cadre équestre du manège du Quartier, M. Claude Frey a rappelé que cette fête d'été n'a pas de caractère de haute voltige politique, et moins encore, il ne s'agit de révolution, les radicaux ne souhaitant appuyer ni à gauche, ni à droite.

Après avoir remercié les organisateurs, l'orateur a dit sa gratitude à M. Carlos Grosjean, qui accomplit sa dernière session au Conseil des Etats. Au cours de trois législatures, a-t-il déclaré M. Grosjean a fait preuve de clairvoyance et de courage, de clairvoyance en particulier, parce que le courage s'exprime avec intelligence. M. Grosjean est l'incarnation de ces deux qualités, comme il est l'incarnation de son canton de Neuchâtel qu'il sert avec efficacité.

Après s'être réjoui de la présence d'autant de monde au Quartier, surtout en cette veille d'élections, M. Frey, enfin, a rappelé que le combat sera difficile, en présence d'une gauche unie, alors que l'alliance libérale-ppn ressemble à un sous-apparentement ! Le parti radical, néanmoins, dispose d'atouts majeurs. Ses représentants à Berne ont fait un travail énorme. Il a les moyens de faire triompher ses idées, parce qu'il est représenté au Conseil fédéral et dans tous les cantons.

Dans cette optique, a-t-il déclaré en conclusion, le parti radical est bien décidé à livrer une rude bataille, s'agissant avant tout d'assurer la défense du canton de Neuchâtel dans notre Etat fédératif.

Et la fête s'est poursuivie, autour de tables bien garnies d'abord, puis en musique et en jeux, jusque tard dans l'après-midi, dans ce site admirable du Quartier. (m)

LA CHAUX-DU-MILIEU

Course surprise des aînés

Aimablement invitées par la « Société de Jeunesse » 42 personnes y compris les chauffeurs, samedi 1er septembre, prennent la route de la cour du Collège, Le Locle, La Chaux-de-Fonds, La Ferrière, Les Bois, puis un arrêt d'une heure pour visiter Le Roselet avec ses chevaux et poulains; et descente en direction de Goumois, contrée possédant de vastes pâturages et forêts. Et voici Verte-Herbe où de bons quatre-heures nous attendent pris en plein air. Mme Patrice Brunner présidente souhaite à tous bon appétit; au cours de la collation plusieurs personnes du 3e âge et jeunes agrémentèrent ce moment-là par des anecdotes et mots pour rire.

Puis c'est le retour dans nos foyers par Saignelégier, Le Noirmont, La Ferrière, La Cibourg, La Chaux-de-Fonds, Le Locle, La Chaux-du-Milieu, course d'un après-midi par un temps superbe. (my)

mémento

Le Locle

Bibliothèque des jeunes : 13 h. 30 - 18 h.
Bibliothèque de la Ville : 14 h. 30 - 18 h. 30.
Pharmacie d'office : Mariotti jusqu'à 21 h. Ensuite le No 117 renseignera.
Permanence dentaire: No 117 renseignera.
Permanence médicale: en l'absence du médecin traitant, tél. No 117 ou service d'urgence de l'hôpital, tél. (039) 31 52 52.
Planning familial: tél. 23 56 56.
Consult. conjugales: (038) 24 76 80.
Service aide-familiale: tél. 31 41 44 (heures repas) ou 31 49 70.

printemps

DISCOUNT

Collants pour dames
Lot de 2 seulement 3.-
Crêpe mousse, 20 den., 1er choix. Talon sandale. Divers tons mode. Point. 8½ à 10½.

Mousse à raser Gillette
Spray «Regular», 190 g seulement 1.95
Spray «Lemon-Lime», 190 g seulement 1.95
au lieu de 2.75

Handy Gillette
6 pièces seulement 1.80
Rasoir à jeter, double lame en acier platiné.

Nos prix vous aident à économiser!

Gillette Dispenser GII
2 cartouches interchangeables à 5 lames tandem.
seulement 3.90

La Chaux-de-Fonds

En vente aussi à innovation LE LOCLE

11–15 septembre 1979

büfa

Halles d'exposition Zurich-Oerlikon

La foire professionelle complète sur les techniques de bureau et le traitement des informations

mardi	11 septembre	10.00–19.00
mercredi	12 septembre	9.00–22.00
jeudi	13 septembre	9.00–19.00
vendredi	14 septembre	9.00–19.00
samedi	15 septembre	9.00–16.00

A LOUER
pour tout de suite ou date à convenir à la rue Blaise-Cendrars 2, immeuble HLM

3 PIÈCES
tout confort, WC-bain, cuisine, cave.
Loyer mensuel **Fr. 360.—** toutes charges comprises.

S'adresser à Gérancia S. A., Léopold-Robert 102, 2300 La Chaux-de-Fonds, tél. (039) 23 54 33.

A LOUER
pour tout de suite ou date à convenir à la rue du Parc 23:

STUDIO
tout donfort, WC-douche, cave.
Loyer mensuel **Fr. 248.50,** toutes charges comprises.

Dès le 1er octobre 1979:

STUDIO MEUBLÉ
tout confort, WC-douche, cave.
Loyer mensuel **Fr. 301.50,** toutes charges comprises.

S'adresser à Gérancia S. A., Léopold-Robert 102, 2300 La Chaux-de-Fonds, tél. (039) 23 54 33.

SECURITAS

Genève

ENGAGE quelques

agents de nuit

à plein temps
Salaire mensuel
Prime annuelle
Caisse de retraite
Nationalité suisse
Casier judiciaire vierge
Age : 25 à 45 ans

Inscriptions:
SECURITAS S. A.
Avenue du Mail 22
1205 GENÈVE
Tél. (022) 21 15 55

A LOUER
pour tout de suite ou date à convenir, dans immeuble HLM, rue Croix-Fédérale 27

1 PIÈCE
tout confort. WC-bains, cuisine, cave, cuisinière à gaz installée.

Loyer mensuel Fr. 253.— toutes charges comprises ainsi que la taxe Coditel et le gaz.

S'adresser à Gérancia S. A., Léopold-Robert 102, 2300 La Chaux-de-Fonds, tél. (039) 23 54 33.

À VENDRE

AUDI 100 GL

1972 - Fr. 5400.—

Parfait état, garantie, expertisée.
Facilités de paiement

SPORTING GARAGE, Crêtets 90
VW - AUDI - PORSCHE
✆ 039/23 18 23, La Chaux-de-Fonds

ING. DIPL. EPF **FUST**

RÉFRIGÉRATEUR
Bauknecht
T 1454, 140 litres
Prix choc FUST
Fr. 248.– seulement!
Grand choix de **modèles consommant un minimum d'énergie,** parmi des marques réputées, telles que:
Electrolux, Bauknecht, Siemens, Novamatic, Indesit, Bosch, etc.

Chaux-de-Fonds: Jumbo Tél. 039/26 68 65
Bienne: 36 Rue Centrale Tél. 032/22 85 25
Lausanne, Genève, Etoy, Villars-sur-Glâne et 36 succursales

SOS DETTES

Vous qui avez des problèmes. Intervention rapide et efficace.
GESTIFIN S.A.
021 / 93 24 45
1083 Mézières

Annonces Suisses SA
transmettent vos annonces à tous les journaux au tarif officiel

OÙ TROUVER

du papier à dessin de qualité exceptionnelle ?
ZANDERS REFLEX

en vente exclusive chez

COPI

Copies de plans
Héliographie
Offset
108, av. L.-Robert
Tél. (039) 22 54 78
2300 La Chaux-de-Fonds

A louer, Croix-Fédérale 27 c, pour tout de suite ou à convenir

appartement 4 pièces

cuisine aménagée, salle de bain, WC indépendants.
Loyer, y compris les charges : Fr. 598.— mensuellement.
Garage : Fr. 80.— mensuellement.

S'adresser à M. Charles-Henry Melly, tél. (039) 23 91 22 dès 19 h. ou (038) 42 57 25.

Cherchons à acheter

COFFRES-FORTS d'occasion

Paiement comptant
Enlèvement par nos soins

R. FERNER
Rue Numa-Droz 12
2300 La Chaux-de-Fonds
Tél. (039) 23 16 50
Télex 35296.

Italia 365
Vol Alitalia

778 C 79 71

Vacances balnéaires:

Sardaigne, Sicile et Ischia

Par vols de ligne de Genève, nous vous emmenons vers des plages exclusives, non surpeuplées.

1 semaine de **Fr. 863.-** à Fr. 2139.-

SILVA pour chaque voyage

Autres propositions: Positano, les Pouilles, la Calabre.
Demandez le prospectus détaillé «Italia 365».

Voyages Kuoni – à votre agence de voyages et dans 50 succursales Kuoni.
Succursale Kuoni dans votre région: **La Chaux-de-Fonds: 76, av. Léopold-Robert 23 58 28.**

KUONI **Les vacances - c'est Kuoni**

Chute de cheveux!

Les racines en danger exigent un traitement systématique précis.

Laissez au spécialiste diagnostic et détermination du traitement. Il saura prendre les mesures que sa vaste expérience lui dictera, avant que le mal ne s'étende.

Sachez-le: en aucun cas, une racine morte ne peut revivre. Il faut donc appliquer le traitement lorsque les racines sont encore vivantes!

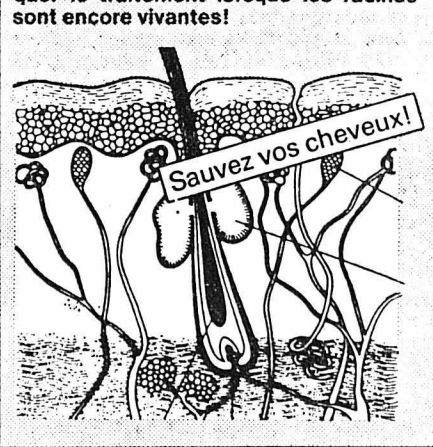

A savoir:
Accélérer par un traitement physique intensif l'irrigation sanguine du cuir chevelu; améliorer ainsi l'approvisionnement des racines en substances nutritives. Maintenir de plus, par des préparations parfaitement au point, la santé du cuir chevelu (combattre par exemple la dangereuse formation de pellicules). Tout ceci exige des connaissances et des moyens techniques que seule l'expérience permet ... et que notre institut maîtrise depuis longtemps. Téléphonez-nous: le premier examen et nos conseils sont gratuits!

BEAUFORT SA
Institut pour régénérer le cheveu

Lausanne	Rue de Bourg 8	Tel. 021 20 45 43
Genève	Rue du Port 8	Tel. 022 28 87 33
Berne	Effingerstr. 8	Tel. 031 25 43 71
Zurich	Bahnhofplatz 3	Tel. 01 211 86 30
Bâle	Elisabethenanlage 7	Tel. 061 23 30 55
Olten	Solothurnerstr. 8	Tel. 062 32 35 92
Lucerne	Sempacherstr. 1	Tel. 041 23 37 39

Ouvert lundi–vendredi sans interruption dès 10 h 30

45

Un abonnement à «L'Impartial - Feuille d'Avis des Montagnes»
VOUS ASSURE un service d'information constant

A louer tout de suite ou pour date à convenir, Bois-Noir 39

studio

tout confort.
Loyer mensuel, charges comprises, Fr. 250.—.
Tél. (039) 26 06 64.

A vendre joli
SALON DE COIFFURE
région Saignelégier
Prix intéressant.
Clientèle à développer, bonne situation.
Ecrire sous chiffre 91-192 aux Annonces Suisses S.A., 31, Av. Léopold-Robert 2300 La Chaux-de-Fonds.

Pharmacie LIECHTI
St-Imier

cherche pour le printemps 1980 une

apprentie

sortant de l'Ecole secondaire.

Les candidates sont priées de présenter leurs offres par écrit accompagnées d'une copie de leurs notes scolaires.

Engageons tout de suite ou pour date à convenir

manœuvre

que nous formerons pour les divers travaux à effectuer dans notre menuiserie.

S'adresser à
SETCO LA CHAUX-DE-FONDS S. A.
Paix 152
Tél. (039) 23 02 12
ou se présenter au guichet.

• PAYS NEUCHÂTELOIS •

Votations cantonales, un record: 89,04 pour cent d'abstentions

Oui au droit de vote à 18 ans: 52,05 %
Oui à l'expropriation pour cause d'utilité publique: 58,64 %

L'électorat neuchâtelois a battu un record, celui de l'abstentionnisme. Pour les deux objets soumis au verdict populaire, une infime minorité du souverain s'est rendue aux urnes: 10,96 pour cent seulement, soit 89,04 pour cent d'abstentions.

Si le deuxième objet soumis au peuple, l'expropriation pour cause d'utilité publique (un décret modifiant l'article 8 de la Constitution cantonale), était assez mal compris, en revanche l'octroi du droit de vote à 18 ans méritait à lui seul un déplacement. Il est vrai que dans le premier comme dans le second objet, tous les partis recommandaient le «oui», ce qui a peut-être incité pas mal de citoyens à «oublier» leur devoir électoral. De plus, il faut relever que pendant les semaines, voire les jours précédents la votation, la propagande a été très faible et que personne ne s'est avancé pour recommander le refus de l'un ou de l'autre des objets.

Le district de La Chaux-de-Fonds vient en tête de l'abstentionnisme avec 91,25 pour cent d'abstentions, c'est-à-dire 8,75 seulement de votants. Puis viennent dans l'ordre le Val-de-Travers, 91,08 pour cent d'abstentions et 8,92 pour cent de votants, Neuchâtel, 89,17 pour cent (10,83 pour cent de votants), Boudry, 88,45 pour cent (11,55 pour cent de votants), le Val-de-Ruz, 86,22 pour cent (13,78 pour cent), et enfin Le Locle avec 84,83 pour cent d'abstentions (15,17 pour cent de votants). Sur l'ensemble du canton, il y avait 97.221 électeurs, un peu plus de dix mille seulement ont pris la peine de se rendre au local de vote. Cela fait près de 90 pour cent d'abstentionnisme !

Après le Jura, Schwytz, Uri et Obwald, Neuchâtel est maintenant le cinquième canton — le deuxième de Suisse romande — à accorder le droit de vote à 18 ans. Lors de la consultation fédérale de février dernier, le canton avait déjà donné une majorité de 60,2 pour cent, alors qu'en 1976, toujours sur le plan fédéral, il avait refusé ce droit par 65,7 pour cent. Cette fois, l'écart est minime, 5512 oui contre 5077 non, mais le saut est fait. Trois districts ont refusé ce droit: Boudry, le Val-de-Travers et le Val-de-Ruz. C'est à La Chaux-de-Fonds que le pourcentage de oui est le plus grand (59,13 pour cent), contre 53,08 pour cent au Locle et 52,38 pour cent à Neuchâtel. Au Val-de-Travers, on compte 55,84 pour cent de non, à Boudry, 52,45 pour cent et au Val-de-Ruz, 50,78 pour cent.

Après le verdict de ce dernier week-end, les jeunes Neuchâtelois pourront se prononcer sur la députation du canton au Conseil des Etats (les élections au Conseil national sont une affaire de droit fédéral), des 20 et 21 octobre prochains. Pour La Chaux-de-Fonds uniquement, cela fait un peu plus de mille nouveaux électeurs.

Le deuxième objet, que de nombreux citoyens ont eu mal à comprendre — mais le leur a-t-on suffisamment expliqué ? — visait à reporter après la procédure d'expropriation le paiement de l'indemnité, alors qu'il devait être effectué avant jusqu'ici. La modification n'augmente en rien le pouvoir d'expropriation de l'Etat et ne diminue en rien le droit du propriétaire lésé à une juste indemnité. Elle permet simplement de ne pas attendre l'issue parfois longue de la procédure de recours en matière de paiement de l'indemnité pour tirer parti de l'expropriation.

58,64 pour cent des électeurs votants ont donc dit oui à la modification de l'article 8 de la Constitution cantonale. Ici, tous les districts ont accepté la modification, mais une certaine retenue est marquée au Val-de-Ruz, 51,17 pour cent de oui, alors qu'au Locle le projet est accepté par 66,98 pour cent et à La Chaux-de-Fonds par 63,95 pour cent.

Bref, les électeurs neuchâtelois ont accepté l'octroi du vote à 18 ans par 5512 oui contre 5077 non et l'expropriation pour cause d'utilité publique par 5863 oui contre 4134 non.

R. DÉRUNS

DISTRICTS	VOTE À 18 ANS		EXPROPRIATION	
	OUI	NON	OUI	NON
Neuchâtel	1102	958	1201	726
Hauterive	106	71	83	69
Saint-Blaise	110	139	112	120
Marin-Epagnier	91	66	92	61
Thielle-Wavre	19	17	18	15
Cornaux	56	44	43	53
Cressier	55	80	80	53
Enges	6	7	6	6
Le Landeron	67	75	56	75
Lignières	36	41	24	51
	1648	1498	1715	1229
Boudry	84	105	85	94
Cortaillod	118	104	105	102
Colombier	104	123	128	87
Auvernier	93	80	105	65
Peseux	187	180	219	125
Corcelles-Cormondrèche	133	125	152	93
Bôle	60	54	64	46
Rochefort	31	55	29	50
Brot-Dessous	6	5	4	7
Bevaix	95	109	81	112
Gorgier	44	69	42	64
Saint-Aubin-Sauges	67	68	64	66
Fresens	6	29	6	24
Montalchez	3	18	5	15
Vaumarcus	5	19	5	16
	1036	1143	1094	966
Môtiers	26	23	15	33
Couvet	51	36	50	32
Travers	40	63	54	39
Noiraigue	19	22	12	28
Boveresse	14	4	9	11
Fleurier	49	69	56	48
Buttes	20	27	24	22
La Côte-aux-Fées	15	35	23	24
Saint-Sulpice	7	15	11	11
Les Verrières	41	54	60	32
Les Bayards	9	20	14	13
	291	368	328	293
Cernier	61	42	59	41
Chézard-Saint-Martin	40	47	41	42
Dombresson	34	47	30	48
Villiers	30	38	32	35
Le Pâquier	8	17	9	16
Savagnier	32	29	29	30
Fenin-Vilars-Saules	19	28	24	22
Fontaines	37	21	26	25
Engollon	3	8	1	8
Fontainemelon	41	31	45	18
Les Hauts-Geneveys	22	25	23	21
Boudevilliers	28	23	23	21
Valangin	22	22	18	16
Coffrane	27	22	25	19
Les Geneveys s/Coffrane	50	64	55	55
Montmollin	17	22	17	19
	471	486	457	436
Le Locle	644	449	777	283
Les Brenets	37	44	49	30
Le Cerneux-Péquignot	17	27	15	27
La Brévine	14	28	25	16
Bémont	6	10	8	8
La Chaux-du-Milieu	19	37	24	26
Les Ponts-de-Martel	58	92	72	72
Brot-Plamboz	5	20	4	18
	800	707	974	480
La Chx-de-Fds	1203	829	1227	691
Les Planchettes	16	10	18	9
La Sagne	47	36	50	30
	1266	875	1295	730
RÉCAPITULATION:				
NEUCHATEL	1648	1498	1715	1229
BOUDRY	1036	1143	1094	966
VAL-DE-TRAVERS	291	368	328	293
VAL-DE-RUZ	471	486	457	436
LE LOCLE	800	707	974	480
LA CHAUX-DE-FONDS	1266	875	1295	730
CANTON	5512	5077	5863	4134

Electeurs inscrits: 97.221

Participation au scrutin: 10,96 %

• DISTRICT DE BOUDRY •

Journée ensoleillée pour les parents des recrues à Colombier

A midi, civils et militaires ont partagé le repas servi à la caserne de Colombier. (photo Impar-rws)

Lorsque, il y a plusieurs années, on parla de créer des Journées des familles qui grouperaient les recrues ainsi que leurs parents et amis, les pronostics n'étaient pas très favorables: ce serait un échec.

Les pessimistes ont eu tort: lors de chaque rencontre, le nombre des participants augmente et l'ambiance est des plus chaleureuses.

Samedi, 800 personnes s'étaient inscrites, venant de tous les cantons, mais ils étaient plus de mille à se presser sur la plaine de Planeyse où les recrues effectuaient de nombreux exercices et démonstrations: tirs, gymnastique, combats, etc.

Le commandant de l'Ecole de recrues d'infanterie 202, le lieutenant-colonel EMG Alain de Rougemont a pu saluer M. François Jeanneret, le colonel EMG Hans Weber, chef EM de la division de frontière 2, ainsi que de très nombreux officiers et représentants des autorités civiles et militaires.

L'Ecole a un effectif de 679, 24 officiers, 97 sous-officiers et 558 recrues, provenant: 133 du canton de Berne, 23 de Fribourg, 164 de Genève, 121 de Neuchâtel, 69 de Vaud et 48 du Jura.

Entrées en service le 16 juillet, les recrues seront licenciées le 10 novembre prochain. Les chefs se sont déclarés satisfaits des résultats obtenus jusqu'ici.

Après le repas de midi pris en commun, les participants ont pu visiter l'exposition d'armes, de matériel et de véhicules puis « prendre en charge » leur enfant ou ami déconsigné pour le week-end.

RWS

300 SIGNATURES POUR UNE PÉTITION

Une pétition provenant de la caserne de Colombier et portant la signature de 300 recrues doit être remise au commandant de l'Ecole de recrues actuellement en cours dans cette caserne et à l'Assemblée fédérale.

Cette pétition demande notamment la libération des recrues le samedi matin à 7 h. 30, un temps de travail quotidien ne dépassant pas 9 heures, 4 soirs de sortie au minimum par semaine, 8 heures de sommeil effectives par nuit et la possibilité de prendre une douche par jour comprise dans les heures de travail. (ats)

nuding
Corcelles Place de la Gare ∅ 31 55 55
EXPOSITION DE CARRELAGES OUVERTE
tous les jours ainsi que le samedi matin de 8 h à 11 h 45
P 7366

Violente collision

Quatre blessés

Samedi, vers 22 h. 45, un accident de la circulation s'est produit à l'intersection rue du Sentier - rue des Vernes à Colombier, pour une cause inconnue, entre deux véhicules.

Quatre personnes blessées ont été transportées à l'Hôpital Pourtalès par ambulance. Il s'agit de Mlle Barbara Gionara, 28 ans, de Colombier, souffrant des côtes; les époux Karl Schuch 26 ans et Johanna, 26 ans, domiciliés en Allemagne, souffrant de commotion et du bassin; Mlle Marie José 18 ans, des Verrières, souffrant de l'épaule gauche.

• VAL-DE-RUZ •

FONTAINEMELON

Réception des tireurs

Samedi 1er sept., les sociétés locales s'étaient donné rendez-vous à la « Ferme Matile » afin de recevoir les tireurs de la Société de tir, de retour de Lucerne.

La Société participe au Tir fédéral de Lucerne le 7 juillet avec un effectif de 18 tireurs du groupe sportif et samedi dernier, un groupe est allé à Lucerne chercher couronne et prix.

Les 18 tireurs qui participèrent au tir de section à 300 m. ont obtenu une moyenne de 38,292, ce qui valut à la section une couronne de laurier avec feuille or et un magnifique vitrail. Voici les dix premiers résultats:

Marcel Gugg et Jean Weingart avec 40 points; Rollinel Noël avec 39 points; Eugène Kägi et Charles Henri Matile avec 38 points, Louis Bondallaz, Richard Magnenat, Michel Reymond 37 points; Richard Mougin, Alain Racine 36 points.

La section a été classée au 14e rang de la catégorie sur un total de 1037 sections.

A 50 mètres, la section a obtenu la moyenne de 86,265, ce qui lui a valu la couronne avec frange argent et un plateau en étain. Charles Henri Matile avec 89 points, Heinz Bartholomé, Alain Racine, avec 87 points, Roland Matthey, Hans Steinnemann avec 85 points et Noël Rollinet avec 83 points.

MAGNIFIQUE RÉSULTAT

A la maîtrise B. Noël Rollinet à 300 m. s'est classé au 9e rang avec le magnifique résultat de 278 points tandis quze Jean Weingart s'est classé au 99e rang avec une moyenne de 270 points et ceci sur un total de 2603 tireurs. Avec son 9e rang, Noël Rollinel a obtenu une des meilleures performances de la Suisse romande. (m)

• NEUCHÂTEL •

Cyclomotoriste blessée

Samedi à 12 h. 05, une cyclomotoriste Mlle Pascale Gagnebin, 20 ans, de Neuchâtel, circulait sur la place Pury en direction est. A la hauteur de la Banque Nationale, la roue avant de son véhicule s'est prise dans un rail de la ligne du tram. De ce fait, Mlle Gagnebin chuta sur la chaussée. Blessée elle a été transportée en ambulance à l'Hôpital Pourtalès.

Voir autres informations neuchâteloises en page 22

Les créations du célèbre joaillier genevois

Gilbert Albert

vous feront d'admirables parures!...

Mayer Stehlin

Magasin spécialisé d'horlogerie, bijouterie et orfèvrerie - 57, avenue Léopold-Robert à La Chaux-de-Fonds - téléphone (039) 22 10 42

STARLET

I LOVE YOU!

Tu es si fougueuse.
Tu es si généreuse.
Tu es si économe.
Tu es si jolie.

Et tu es si parfaite:
Starlet 1000 ou 1200 cm³.
3 ou 5 portes, 5 places, 4 ou 5 vitesses.
Freins assistés.
Essuie-glace à balayage intermittent.
Essuie/lave-glace arrière.
Lunette chauffante.
Grand hayon.
Coffre extensible grâce aux dossiers arrière rabattables.
Dégivrage des glaces latérales.
Pare-brise en verre feuilleté.
Témoin de porte ouverte.
Compteur journalier.
Phares à halogène.
Pneus radiaux acier.

dès fr. 8990.-

Multi-Leasing Toyota avantageux pour les entreprises et les particuliers.
Téléphone (01) 52 97 20.
Toyota SA, 5745 Safenwil, (062) 67 93 11

Toyota Starlet atout maître
Votre agence Toyota vous réserve actuellement une série limitée de ce modèle doté d'un formidable super-équipement, moyennant un minime supplément de prix.
Vous y gagnez jusqu'à: fr. 1970.-

TOYOTA

Le No 1 japonais du monde.
Le No 1 japonais de Suisse.

Invité par le CREDIT SUISSE le ‹Théâtre en noir› présentera la féerie

Boulaboum!

pour les enfants en âge scolaire de 7 à 13 ans.

AU THÉÂTRE
mercredi 12 septembre à 15 heures

Les billets d'entrée peuvent être retirés gratuitement aux guichets du CRÉDIT SUISSE.

CRÉDIT SUISSE
CS

Av. Léopold-Robert 58

COURS DU SOIR

Français
(pour élèves de langue étrangère)
Allemand - Anglais
Italien - Espagnol
Correspondance
(française, allemande et anglaise)
Sténodactylographie
Comptabilité
Orthographe

Préparation possible à un examen
Début des cours: 24 septembre

Demandez nos programmes et inscrivez-vous à temps !

Bénédict

Serre 15 - Tél. (039) 23 66 66

Claude JORNOD
déménagements
transports
SUISSE ET ÉTRANGER
Prix modérés. Devis gratuit
Transport pianos
Chézard. Tél. (038) 53 14 16

NOUVEAU
- Crédit personnel pour achat de meuble
- Tarifs préférentiels
- Frais à notre charge

renseignements gratuits sans engagement.

A découper et adresser :

ORNOC - Organisation Nouvelle de Crédit, Case postale 55, 2301 La Chaux-de-Fonds
Nom :
Prénom :
Rue :
Localité :
Montant désiré :

Agence officielle: Garage et Carrosserie des Montagnes SA Michel Grandjean, av. L.-Robert 107

Fête du Jura bernois à Orange-Tavannes

Aux autorités fédérales de jouer et de défendre le Jura bernois

Depuis l'entrée en souveraineté du canton du Jura, le 1er janvier 1979, la situation est nouvelle dans le Jura bernois pour les mouvements de lutte antiséparatistes. Ces derniers se sont donc adaptés aux circonstances en organisant un même et unique congrès pour militants et sympathisants de Force démocratique, du Groupement féminin de Force démocratique et du groupe Sanglier. Ce qui devait être le 27e congrès de Force démocratique et s'appelle aujourd'hui Fête du Jura bernois s'est donc tenu ce dernier week-end sur le Plateau d'Orange sis en-dessus de Tavannes. Trois jours durant, des milliers de personnes ont passé quelques heures sous la tente prévue pour ce rendez-vous annuel. Variétés, danse et délassement figuraient à l'affiche. Hier, la traditionnelle partie officielle a été suivie, selon les organisateurs, par quelque 5000 personnes. Celles-ci ont voté à l'unanimité et à main levée, en fin de journée, une résolution (voir notre encadré) engageant entre autres, les autorités fédérales et l'opinion publique suisse à faire preuve de réalisme et à envisager dès maintenant les mesures propres à ramener le canton du Jura sur le chemin de la légalité fédérale.

C'est par une conférence de presse que devait débuter la journée de dimanche. Tour à tour M. Roger Droz, Mmes Dominique Biland, Danièle Vogt, Geneviève Aubry, MM. Maxime Chappuis et Andry Ory s'exprimèrent.

Secrétaire central de Force démocratique, M. Roger Droz effectua le point dans le Jura bernois au début de septembre 1979. « En une année et une semaine exactement, le nouveau canton, qui démarrait avec l'approbation de trois Suisses sur dix a réussi à réduire pratiquement à zéro le capital de confiance dont il jouissait. Il est le seul Etat confédéral, et même le seul Etat en Europe occidentale à présenter des structures de type dictatorial par lesquelles le Gouvernement légal est soumis à la pression et à la volonté constante d'une junte qui s'impose par la crainte et l'intimidation ». (...) « La défense de notre frontière nord ne constitue heureusement qu'un des aspects de notre activité, le plus visible sans doute, mais certainement pas le plus positif. En collaboration avec nos représentants élus à tous les niveaux et dans tous les organes officiels, nous œuvrons à l'édification et à la personnalisation d'un Jura bernois moderne, efficient, ouvert ».

«LA POLITIQUE DU GFFD SERA PLUS DURE»

Il appartenait à Mme Dominique Biland de rappeler les activités du GFFD entre deux congrès. L'oratrice insista sur le fait que « les sections s'organisent de façon autonome et il est heureux de voir combien toutes font preuve d'initiatives et d'imagination: marché aux puces, fête de Noël, sorties de personnes âgées, rencontres hebdomadaires, courses annuelles, séminaires, etc... ».

Autre porte-parole du GFFD, Mme Danièle Vogt parla du choix de son mouvement dans l'avenir du Jura bernois. Il se base sur deux points essentiels: politique et culturel. Sur le plan politique, le GFFD, affirma Mme Vogt, « ne fait pas que participer à la FJB et à la députation. Le GFFD a sa propre ligne politique. (...) Dorénavant, la politique du GFFD sera plus dure: les déclarations faites lors de la Fête du peuple jurassien à Delémont le 2 septembre ne nous permettent pas en effet de faire de la politique à l'eau de rose ».

Pour le choix culturel, la représentante du mouvement féminin ne manqua pas de parler de différentes commissions s'occupant de culture où des militantes travaillent. Enfin, Mme Vogt termina en déclarant que « le mot d'ordre du GFFD est vigilance. Plus de sentimentalisme désuet, plus d'hésitation, plus de « oui mais... »: l'avenir culturel tout court de nos enfants est en jeu. Nous ne tolérerons plus que le ver soit dans le fruit ».

LES EXIGENCES DES FEMMES DU JURA BERNOIS

Pour clôturer le tour d'horizon du groupement féminin de Force démocratique, sa présidente Mme Geneviève Aubry présenta les exigences de son mouvement: « Notre ferme et implacable opposition à la périlleuse aventure d'un canton du Jura dans lequel on voulait nous embarquer doit faire comprendre à toute la Suisse que nous voulons rester ce que nous avons choisi, sans devoir continuer à nous battre. Le respect de notre volonté, nous exigeons que le Conseil fédéral y veille. (...) Pour notre part, nous travaillons à ce que notre région, le Jura bernois reste ce « pays du sourire » qu'il a été avant le problème jurassien. (...) C'est ce que femme veut... Nous sommes confiantes et nos méthodes sont expérimentées. Et il nous semble qu'après cinq années de mobilisation générale des forces féminines dans notre région, il y a tout lieu de croire que nous y parviendrons et que nous pourrons appliquer la fin du proverbe: « Dieu le veut ».

Résolution

L'Assemblée populaire réunie le 9 septembre 1979 à Orange-Tavannes et groupant quelque 5000 membres et sympathisants de Force démocratique, du Groupement féminin de Force démocratique et du Groupe Sanglier.

— Constate que le problème numéro 1 du Jura bernois est actuellement celui que posent les ingérences en provenance du nouveau canton.

— Prend acte avec satisfaction de la manière dont le Grand Conseil a traité ce problème dans ses séances des 27 août, 3 septembre et 4 septembre derniers.

— Exprime sa confiance au Conseil-exécutif et à sa Délégation pour les affaires jurassiennes qui ont maintenant la responsabilité de poursuivre les démarches au plan fédéral.

— Relève qu'en suscitant ou en tolérant des ingérences, le canton du Jura contrevient à l'article 5 de la Constitution fédérale, qui garantit la souveraineté et l'intégrité territoriale de tous les cantons, y compris le canton de Berne.

— Engage les autorités fédérales et l'opinion publique suisse à faire preuve de réalisme et à envisager dès maintenant les mesures propres à ramener le canton du Jura sur le chemin de la légalité fédérale, ces mesures pouvant aller jusqu'à la désignation d'un commissaire ou d'une commission de contrôle stationnée à Delémont.

— Invite les autorités judiciaires compétentes à ouvrir sans délai une instruction contre le RJ et le Groupe Bélier qui se sont vantés publiquement, par l'intermédiaire de leur organe officiel et de leur animateur principal de disposer d'une police parallèle prête à intervenir dans le Jura bernois.

— Fait part de sa sincère sympathie et de sa profonde solidarité aux jeunes gens qui ont été blessés par les brutes nordistes à La Ferrière, ainsi qu'à toutes les personnes qui ont eu à souffrir, dans leur intégrité physique ou dans leurs biens, des actes de violence nordistes en terre bernoise.

RETRAIT MOMENTANÉ DES SANGLIERS

L'exposé du groupe Sanglier était attendu avec une certaine impatience après l'annonce de son retrait de la scène politique lundi dernier au sein du Grand Conseil bernois par l'entremise de Mme Aubry. C'est M. Maxime Chappuis qui s'adressa à la presse. Parlant des événements de La Ferrière, M. Chappuis souligna que les Béliers étaient armés de lances-fusées, de haches et d'armes à feu alors que les militants antiséparatistes étaient dépourvus de matériel adéquat. Principale raison pour laquelle le groupe Sanglier a pris la décision de renoncer à combattre le séparatisme tel qu'il l'avait fait jusqu'à présent.

L'orateur a encore ajouté: « Nous ne baissons pas les bras. Au contraire. Mais si nous voulons continuer à défendre les options politiques du Jura bernois, il est temps que nous nous recyclions, que nous nous adaptions aux exigences actuelles. C'est pourquoi, dans cette attente, nous avons décidé de nous retirer pour une période transitoire au cours de laquelle le groupe Sanglier se restructurera sérieusement et adoptera une attitude nouvelle ». A une question posée, M. Chappuis a répondu qu'il espérait que l'attitude du Gouvernement ne devra pas forcer son mouvement à s'armer.

DES COMMISSAIRES FÉDÉRAUX DANS LE CANTON DU JURA ?

L'exposé de M. André Ory, membre du comité directeur de Force démocratique, tourna essentiellement autour de la motion qu'il avait déposée au Grand Conseil bernois (que ce dernier a acceptée lundi dernier) portant sur une clarification de l'article 5 de la Constitution fédérale qui traite de la souveraineté et de l'intégrité territoriale des cantons et de ses mesures pratiques. Si le Gouvernement jurassien n'est pas capable d'appliquer le droit fédéral, déclara M. Ory, le Conseil fédéral pourrait envoyer — comme il l'a fait à la fin du siècle dernier au Tessin — des commissaires ou même des membres de son autorité dans le canton du Jura pour le faire appliquer. L'orateur a cependant précisé que dans le Jura bernois on doutait que l'exécutif fédéral ait la poigne nécessaire pour prendre une telle décision. Parlant de la réunification, le porte-parole de FD ne l'estima pas plus possible que celle d'Obwald ou de Nidwald, des deux Appenzell ou encore des Chablais et des Gruyères.

«LA BERNE FÉDÉRALE NE GOUVERNE PLUS»

La halle-cantine, montée pour l'occasion dans les patûrages d'Orange, était comble hier après-midi pour la partie officielle du congrès. De nombreuses personnalités politiques étaient présentes. Citons notamment le président du Grand Conseil bernois M. Krähenbuhl, le président de la Délégation du Conseil-exécutif pour les affaires jurassiennes M. Martignoni, les conseillers d'Etats MM. Favre et Sommer, le conseiller aux Etats M. Péquignot, les conseillers nationaux MM. Gehler, Kohler, Loetscher et Stähli. Après l'ouverture officielle par M. Roger Droz, les souhaits de bienvenue par M. Ochsenbein, maire de Tavannes, Mme Geneviève Aubry attaqua avec virulence : « Ce n'est plus notre rôle que de nous défendre comme nous l'avons fait depuis trop longtemps, c'est le rôle de nos hautes Autorités. Le lamentable délayage diplomatique de la commission tripartite nous démontre hélas que la Berne fédérale ne gouverne plus. (...) Il y a des limites qu'on ne franchit pas, M. le petit président du petit parlement jurassien, tout comme il y a une frontière que vous ne franchirez jamais : celle du Jura bernois. (...) Le Jura bernois veut redevenir « le pays du sourire » qu'il était avant que passe le cyclone nommé séparatisme. C'est son droit, sa volonté, son but et tous unis dans une même cause, nous entendons bien que cela soit respecté ».

UN LANGAGE DIFFÉRENT

Langage tout différent que celui employé par M. Werner Martignoni, président de la délégation du Conseil exécutif pour les affaires jurassiennes. L'invité d'honneur a surtout insisté sur les actions tant du gouvernement cantonal que de celui du Conseil fédéral pour régler l'épineux problème des ingérences. Comme la plupart des orateurs, M. Martignoni a souligné que désormais, il appartenait aux autorités fédérales de jouer et de défendre le Jura bernois. « Mais c'est également aux cantons, qui au cours des ans, ont adhéré puis bénéficié du principe constitutionnel de la paix confédérale, que s'adresse le gouvernement. Car le Jura bernois et le canton de Berne ne défendent pas seulement leur souveraineté cantonale commune et la paix sur leur territoire. Ils s'engagent pour la sauvegarde des bases même de la Confédération. L'idéologie ethnique c'est la hache de guerre levée contre l'entente intercantonale, contre l'harmonie à l'intérieur même des cantons. (...) Chers amis jurassiens bernois, le combat pour la liberté, c'est vous qui le menez. Ce combat est difficile, il doit observer les règles fixées par l'Etat de droit ».

UN PROBLÈME APRÈS L'AUTRE

Après le représentant du groupe Sanglier, M. André Ory monte à la tribune pour prononcer une allocution tout aussi sèche que Mme Aubry. Dans sa conclusion, il parla des séparatistes domiciliés dans le Jura bernois. « L'importance du mouvement séparatiste du Jura bernois ne doit pas être sous estimée. Mais il faut procéder par ordre. Nous devons nous occuper, en priorité, du problème des ingérences. Quand ce problème sera règlé, les séparatistes de l'intérieur n'auront plus grand poids politique. Avec le temps, il deviendra possible de trouver le contact avec eux et de préparer ainsi le retour à une vie politique normale. Le problème posé par les séparatistes de l'intérieur, c'est un peu celui que pose votre salle de bain quand elle est inondée : il faut d'abord fermer le robinet, ensuite passer la serpillère. La Confédération doit maintenant fermer le robinet. Nous passerons ensuite la serpillère ».

Pour conclure cette partie officielle de plus de deux heures, le président central de Force démocratique s'est encore adressé au public pour rappeler que la Confédération devait maintenant agir. « La balle est maintenant dans le camp de la Confédération. A elle, en effet d'éduquer le nouveau-né, de lui inculquer les us et coutumes suisses, de lui apprendre les bonnes manières qui ont cours dans notre pays, comme aussi à respecter les lois, le droit et les règles démocratiques. A elle encore de faire appliquer strictement la Constitution fédérale et plus particulièrement son article 5 qui traite de l'intégrité territoriale des cantons ; seulement alors le fléau de notre génération, le séparatisme sera définitivement cloué au pilori et vaincu ».

Laurent GUYOT

CORGÉMONT

Perte de maîtrise

Deux blessés légers

Deux personnes ont été légèrement blessées dans un accident de la circulation qui s'est produit, dans la nuit de vendredi à samedi, vers 23 h. 30, entre les villages de Corgémont et Sonceboz. Un habitant de Saint-Imier a perdu le contrôle de sa voiture. Celle-ci après avoir effectué plusieurs tonneaux s'est immobilisée dans un pré. Les deux occupants n'ont été que légèrement blessés. La voiture, en revanche, est totalement démolie. Les dégâts s'élèvent à 8000 francs environ. La police cantonale de Sonceboz a procédé au constat. (lg)

TRAMELAN

Trois objets acceptés

Très faible participation

Le corps électoral était appelé à se prononcer sur l'acceptation de deux crédits ainsi que sur le réglement concernant les déchets. Peut-être que le beau temps ou les nombreuses manifestations de ce week-end sont à la base d'un si faible pourcentage de participation puisque c'est la première fois depuis bien longtemps que seul le 16,54 pour cent des électeurs s'est déplacé. Les trois objets ont été acceptés par l'électorat qui avait obtenu des préavis favorables des différents partis politiques du village. Le réglement concernant les déchets a été accepté par 361 oui contre 159 non et 13 bulletins blancs. Le crédit de 131.000 fr. pour l'achat d'un camion multi-benne, destiné aux Travaux publics, a aussi été accepté par 366 oui contre 161 non et 6 bulletins blancs alors que le crédit extraordinaire de 320.000 fr. pour la pose d'une nouvelle canalisation d'eaux usées aux Reussilles obtenait les faveurs de 457 électeurs contre 73 non seulement et 3 bulletins blancs. (vu)

CANTON DE BERNE

Le PDT s'en prend au Conseil exécutif

Le Parti du travail du canton de Berne proteste contre les allégations du conseiller d'Etat bernois Robert Bauder, directeur de la Police, qui, lors d'un débat au Grand Conseil mercredi dernier, a placé le pdt dans « le glacis des activités répréhensibles ». Dans un communiqué publié vendredi, le pdt estime que le fait de lui attribuer des pratiques condamnables est « ridicule », mais vise un but, à savoir créer un « glacis des méthodes préventives » afin d'écarter « les forces qui s'engagent le plus résolument pour la défense des droits du peuple ». Le pdt attend du directeur de la police du canton de Berne qu'il apporte publiquement la preuve de ses affirmations.

En réponse à une interpellation, ayant trait à la surveillance policière des citoyens militant dans certains partis politiques, M. Bauder avait déclaré que l'on pouvait observer au sein de certains mouvements politiques une « attitude conspirative » et qu'une surveillance des membres de ces mouvements qui se meuvent dans une « zone grise » était justifiée, voire nécessaire. (ats)

• CANTON DU JURA •

Augmentation du chômage en août

Par rapport au mois de juillet, le nombre des chômeurs complets a augmenté de dix pour cent en août dans la République et canton du Jura, soit de 19 personnes, dont 17 femmes. Selon les informations fournies par les communes, le Service des arts et métiers et du travail a dénombré 206 chômeurs, dont 139 femmes. Dans l'industrie horlogère seule, on compte 104 chômeurs, dont 79 femmes.

Un communiqué du Service de presse cantonal indique que le placement des chômeurs les plus âgés s'avère très difficile et qu'il constitue comme ailleurs un véritable problème social. De nombreuses demandes de remplacement pour des saisonniers du bâtiment qui ne sont pas rentrés de leur séjour à l'étranger sont restées insatisfaites car le contingent du canton pour ce secteur est épuisé. Quant à l'effectif des frontaliers, il s'est réduit progressivement d'une centaine de personnes depuis le début de l'année et se stabilise à 1535 unités. (ats)

mémento

La Main-Tendue (pour le Jura): tél. 143.

SAIGNELÉGIER

Police cantonale: tél. 51 11 07.
Préfecture: tél. 51 11 81.
Hôpital, maternité et serv. ambulance: tél. 51 13 01.
Médecins : Dr Bloudanis, tél. 51 12 84; Dr Meyrat, tél. 51 22 33; Dr Baumeler, Le Noirmont, tél. 53 11 65.
Pharmacie Fleury, Saignelégier, tél. (039) 51 12 03.
Service social tuberculose et asthme: tél. (039) 51 11 50.
Service du feu: No 118.
Aide familiale: tél. 51 11 04.
Syndicat d'initiative et Pro Jura: Renseignements tél. 51 21 51.

PORRENTRUY

Petit «oui» pour un crédit

C'est un « petit » « oui » que le corps électoral de Porrentruy a dit en cette fin de semaine au projet qui lui était soumis, à savoir un crédit de 1,3 million de francs pour la viabilisation du lotissement des Pales. « Petit » « oui » non pas en ce qui concerne le résultat du scrutin, 327 voix pour contre 184 contre mais simplement par la participation, qui n'a que péniblement dépassé 11.3 pour cent. (ats)

MALLERAY

Piéton renversé

Samedi après-midi, vers 14 h., un accident de la circulation s'est produit dans le village à la hauteur de la boulangerie Landry. Un piéton de Malleray s'est engagé sur la route principale au moment où arrivait un automobiliste de Bévilard et a été renversé. Souffrant d'une commotion cérébrale, il a dû être hospitalisé à Moutier. (kr)

Mise en garde des maires du district

Les maires du district de Moutier se sont réunis vendredi en séance extraordinaire à Malleray pour examiner la situation à la suite des déclarations faites le dimanche précédent à Delémont lors de la Fête du peuple jurassien. Dans un communiqué diffusé dimanche, ils qualifient ces déclarations de « stupides » et affirment que « Moutier-Ville et Moutier-district resteront ce qu'ils sont ». La commémoration des événements douloureux de 1939, poursuit le communiqué, incite les maires à mettre en garde la population contre les effets des totalitarismes quels qu'ils soient. Enfin, ils affirment que les choix opérés lors des plébiscites ont été judicieux et s'engagent à les faire respecter. (ats)

MOUTIER

Tragique décès d'un habitant

Vendredi soir, M. Otto Raffl, 40 ans, chef-boucher dans un magasin de la ville, a été tué alors qu'il se trouvait à Laufon. C'est un véhicule, piloté par un conducteur ivre, qui est monté sur le trottoir et a fauché un signal, lequel tombant sur la tête de M. Raffl l'a tué sur le coup. M. Raffl était marié et père de deux enfants. La nouvelle de son décès a jeté la consternation en ville où il était honorablement connu. (kr)

avis urgent

LE SERVICE CULTUREL MIGROS

présente

CONNAISSANCE DU MONDE

PREMIÈRE CONFÉRENCE DE L'ABONNEMENT

Aux îles grecques à la voile

Récit et film par YVES GRIOSEL

TAVANNES

CINÉMA ROYAL, à 20 h. 15
MARDI 11 SEPTEMBRE

ST-IMIER

CINÉMA LUX, à 20 h. 15
MERCREDI 12 SEPTEMBRE

Places: Fr. 8.—, location à l'entrée
Abonnements pour 6 conférences: Fr. 36.—
en vente aux marchés Migros de Tavannes et Saint-Imier

P 16133

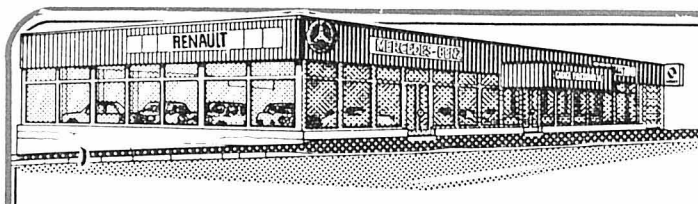

Garage
P. Ruckstuhl s.a.
54, Fritz-Courvoisier
Tél. 039/23 52 22, La Chx-de-Fds

Occasions: Expertisées, prêtes à rouler et garanties

RENAULT R 4 et 4 GTL	76-77-78	MERCEDES 280 E blanche	73
RENAULT R 4 Br. 1100	76-77-78	MERCEDES 280 CE rouge et bleue	72-73
RENAULT 5 TS	76-78-79	MERCEDES 280 SE bleue	72
RENAULT 12 TL - TS	74-76	MERCEDES 280 SE rouge	77
RENAULT 12 Aut.	74	MERCEDES 350 SE bleue	74
RENAULT 16 TL - TS	74-75	ALFA ROMEO 1800 jaune	76
RENAULT 14 TL	77-78	PEUGEOT 304 SLS bleue	78
RENAULT 17 TS orange-jaune	74-78	OPEL ASCONA Aut. jaune	74
RENAULT 20 GTL Aut. blanche	77	ALFASUD TI jaune	75
RENAULT 20 TL Aut. bleue	78	FIAT 132 AI, brun-métal	76

Possibilité de reprise et facilité de paiement

ADRESSEZ-VOUS À L'ARTISAN
Bijouterie Henri Baillod
Daniel-JeanRichard 44 - 1er étage
La Chaux-de-Fonds

GARDE
2 jeunes filles, garderaient enfants, les mercredis après-mi ou pendant la semaine après 17 h. 10. Tél. 039/23 23 14 ou 22 14 50.

GARAGE
cherché, quartier Croix-Bleue.
Tél. (039) 23 91 70, heures des repas.

A louer La Brévine
LOGEMENT DE VACANCES
Libre tout de suite éventuellement comme week-end. Tél. (024) 21 82 68 semaine, (039) 35 13 59 week-end.

Lisez L'Impartial

— Attention ! Couturières amateurs —

La COUPE D'OR présente le patron le plus simple et le plus exact pour chaque taille

Pas de calcul, pas de marquage, chaque patron sera exactement agrandi selon votre taille! Nous vous montrons comment couper chaque vêtement d'après votre goût. La coupe devient un vrai jeu d'enfants, même si votre taille est du 42 en haut, du 48 en bas, chaque patron vous ira à la perfection. Patrons pour enfants de tous âges.

Visitez notre démonstration sans engagement! Entrée libre, durée du cours, env. 1 1/2 h.

Cours de coupe gratuit à La Chaux-de-Fonds

Restaurant «AU BRITCHON»
Mardi 11, à 10 h., 14 h., 17 h. Mercredi 12 et jeudi 13, à 14 h., 17 h. et 20 h.

Sur présentation de cette annonce, vous recevrez un patron pour votre taille !

Organisation: **«La Coupe d'Or», 2013 Colombier, tél. (038) 41 28 41**

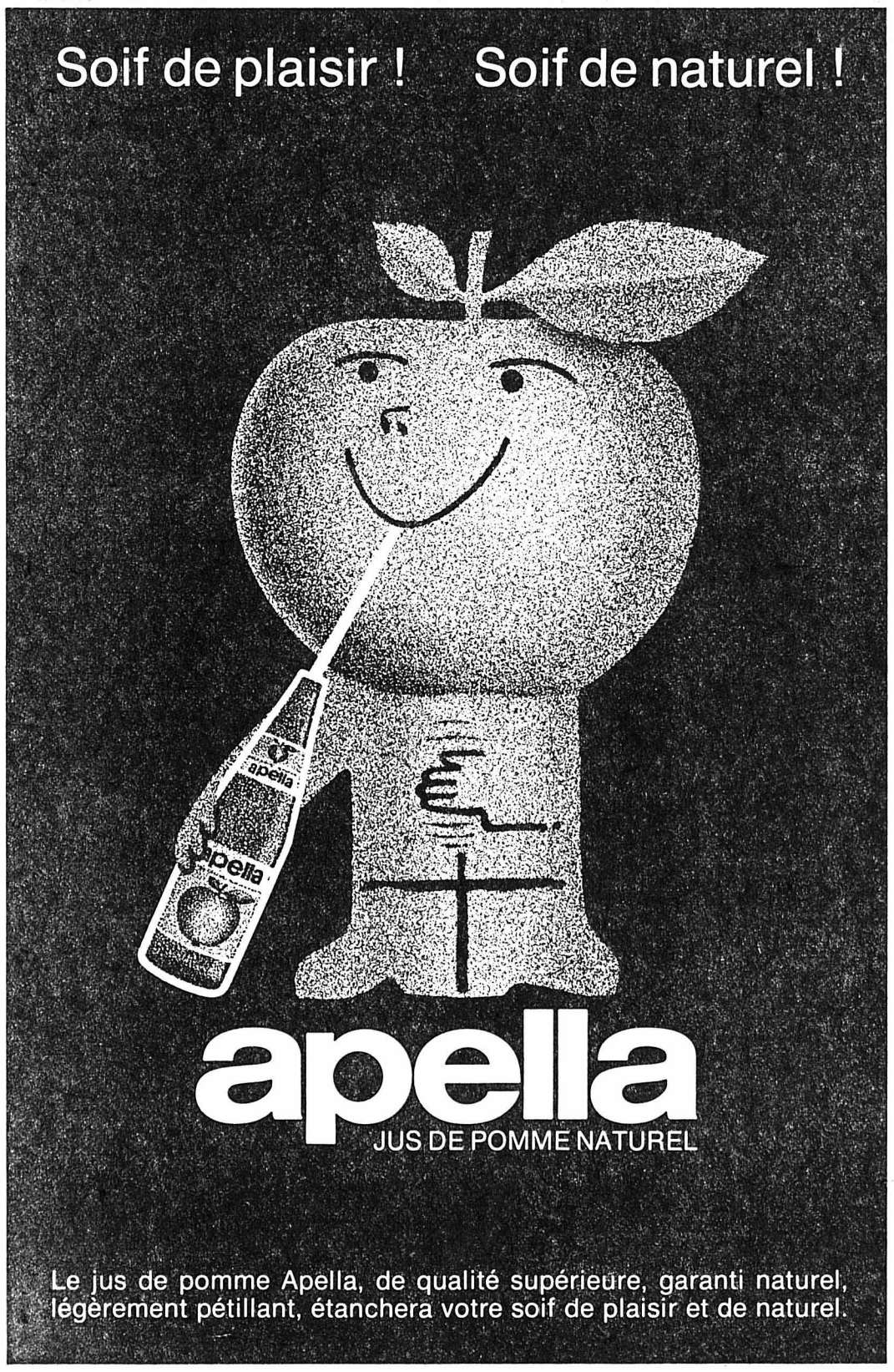

GARAGE ET CARROSSERIE DE LA RONDE
Fritz-Courvoisier 55
Tél. (039) 23 54 04

Renault 5 TL
1977 - 37 000 km.

Simca 1100 TI 5 p.
1975 - 38 600 km.

Expertisées avec garantie
Echange - Crédit immédiat

Résidence Cerisiers 8-10 Gorgier

Dans situation dominante exceptionnelle, avec vue imprenable sur le lac et les Alpes, reste à vendre en P. P. E.

1 appartement de 3 1/2 pièces au 1er étage, tout confort **Fr. 134 000.—**

Garage **Fr. 12 000.—**

Hypothèques 1er et 2e rangs assurées.

Tout confort, galetas, cave, ascenseur, cuisine installée.

Parcelle de jardin potager à disposition de chaque propriétaire.

Visite et documentation sur demande, sans engagement.

S'adresser à:
MULTIFORM S. A.
Saint-Aubin
Tél. (038) 55 27 27

A VENDRE

à proximité des PONTINS

CHALET

tout confort, habitable toute l'année

Parfait état d'entretien

Nécessaire pour traiter:
Fr. 40.000.—

CHARLES BERSET
gérant d'immeubles
La Chaux-de-Fonds
Jardinière 87 - Tél. (039) 23 78 33

Apprenez à conduire
avec
BMW
- Succès
- Maîtrise et
- Sécurité

Auto-Ecole «Pilote»
Téléphone (039) 23 29 85

PETITES ANNONCES

au tarif réduit de **50 ct.** le mot (minimum 10 mots)

à l'exclusion de toute annonce commerciale ou ayant une certaine importance

Chambres à louer

MEUBLÉE, indépendante, bain. Mme Schaeffer, Parc 11, tél. (039) 23 73 34.

A vendre

POUR TRAIN ÉLECTRIQUE : Märklin No 4016 1 x 10.—, 4017 1 x 10.—, 4074 1 x 20.—, 4091 2 x 44.—, 4092 1 x 22.—, 4500 1 x 8.—, 4501 1 x 8.—, 4508 1 x 8.—, 4509 1 x 8.—; HAG 330 3 x 15.— pièce, 340 3 x 15.— pièce, 345 2 x 15.— pièce, 140 Ae 4-7 210.—; Rame BT 190 1 x 170.—, 425 1 x 25.—, 430 1 x 25.—, 435 1 x 45.—. Tél. (039) 23 09 03 heures des repas.

Demandes à acheter

COLLECTIONNEUR cherche gravures ou vues anciennes et vieux livres. Se déplace partout. Tél. (038) 42 32 26.

POUPÉES, POUPONS achetés dès 80 fr. pour créer musée. Egalement tous jouets, accessoires et objets, même miniatures. Avant 1930. — Mme Forney, tél. (039) 23 86 07. Déplacements.

LE LOCLE

Demandes à acheter

ACHÈTE VIEUX CADRES même en mauvais état. Tél. (039) 31 64 54.

Cause inondation

LIQUIDATION PARTIELLE

autorisée par la Préfecture jusqu'au 30. 9. 79

meubles occasion à

DES PRIX TRÈS BAS

Salons - Chambres à coucher - Salles à manger
Armoires - Meubles de salons - Sommiers

meubles veuthey sa

AU BÛCHERON

«Roland Béguelin apparaît de plus en plus comme une personnalité dangereuse »
J.S. Eggly, Journal de Genève, du 5. 9. 79.

Pourquoi ?

Vous le saurez en lisant la

lettre ouverte à Roland Béguelin

par Luc de Meuron

Les tout récents événements confirment entièrement les conclusions de cette lettre d'une actualité brûlante parue au début d'août.

Vous trouverez ce texte (84 pages. Prix Fr. 12.—) dans toutes les librairies et aux Editions « Liberté et Vérité », 2000 Neuchâtel 7 (tél. 038/25 37 20).

OFFRES D'EMPLOIS

Tout de suite ou pour date à convenir

BOUCHER-CHARCUTIER

(Eventuellement garçon de plot capable)

trouverait situation intéressante à la
BOUCHERIE - CHARCUTERIE ROHRER
à Neuchâtel

Semaine de 5 jours. Horaire régulier. Mercredi entier congé.

Se présenter ou faire offres à:
Boucherie-Charcuterie ROHRER, Hôpital 15, Neuchâtel, ou téléphoner pendant les heures de travail au (038) 25 26 05 ou le soir et le dimanche au (038) 25 27 17 - 63 22 82.

FABRIQUE DES MONTRES
VULCAIN
Fondée en 1858

offre place stable à

SECRÉTAIRE QUALIFIÉ (E)

pour suivre les dossiers et s'occuper de la correspondance **espagnole et anglaise** de son département vente.

Nous cherchons une personne capable de travailler de façon indépendante, sachant faire preuve d'initiative et habile dactylographe. Nous offrons un travail varié et intéressant dans une équipe dynamique.

Eventuellement travail à temps partiel.
Horaire variable. Caisse de pension.

Ecrire ou se présenter: Fabrique des Montres Vulcain & Studio S. A., 135, rue de la Paix, 2300 La Chaux-de-Fonds, tél. (039) 23 62 31 (interne 45, le matin).

DEMANDES D'EMPLOIS

MÉCANICIEN - ÉLECTRICIEN AUTOS

qualifié, plusieurs années de pratique, notions allemand - anglais. Suivi cours d'électronique, cherche place dans garage.

Ecrire sous chiffre RM 19860 au bureau de L'Impartial.

Le 60e Comptoir suisse de Lausanne a ouvert ses portes samedi, à Beaulieu

Un nouveau visage qui plaira à tous

Cette soixantième édition du Comptoir suisse a débuté samedi par la traditionnelle journée de la presse. Plus de 400 journalistes étaient présents à cette occasion, dont trois qui ont suivi toutes les éditions et parmi ceux-ci, notre collaborateur Francis Gaudard, de Neuchâtel. C'est dire l'intérêt que l'on porte à cette manifestation qui, au fil des ans, prend plus d'importance. Cette année encore, on a fait appel à deux hôtes étrangers, l'Indonésie et la Yougoslavie, tandis que la place faite à un canton du pays, elle, est réservée à Vaud ! Heureuse constatation, une plus grande part est faite à l'artisanat, ce qui donne un cachet nouveau « à voir d'un œil neuf » comme le dit le slogan adopté.

Présence indonésienne (à gauche) et à droite le toujours magnifique stand agricole. (photo Imsand)

DANSES ET MUSIQUE

L'Indonésie présente un riche pavillon avec une diversité de produits du pays qui va du colifichet à l'ameublement en passant par les spécialités du pays. Mais ce qui retient l'attention du visiteur est devant ce stand. Il s'agit des remarquables productions musicales du pays et les danses présentées par de très gracieuses jeunes filles. Apparition qui est saluée par de vifs applaudissements. Bref un pavillon à ne pas manquer.

Deuxième hôte étranger, la Yougoslavie. Le commerce joue un rôle important dans le développement de la coopération économique entre les deux pays, mais la coopération économique est également très active dans d'autre domaines, tourisme, emploi et sur le plan technico-industriel. Pas surprenant donc si la Yougoslavie présente une exposition dont la variété est grande. On y a même assisté à un défilé de mode — tout en plaignant les mannequins — hivernale (il faisait une chaleur étouffante) où les produits du pays ont fait l'unanimité... au même titre que les boissons dégustées d'ailleurs !

PAYS DE VAUD SI BEAU...

C'est avant tout le « film » présenté qu'il faut suivre. Par de remarquables diapositives ont suit l'évolution de ce canton dès les temps les plus anciens à nos jours. Des paysages magnifiques défilent sous les yeux du visiteur qui trouve là une belle détente après la visite de cette exposition d'une rare diversité. Tout y passe, des fêtes au travail de la population et à l'histoire. Jamais, sans doute, ce canton n'a si bien été révélé à lui-même et si bien montré aux autres hôtes de ce comptoir.

Parmi les 2500 exposants, citons encore « Les arts de la table », « Energies d'aujourd'hui et de demain », « Coopération suisse au développement de l'agriculture », « Lignum » (foire du bois), « Horlogerie suisse » avec les dernières créations dans la mesure du temps, sans oublier « Vigne et vins », avec ses différentes tavernes, mais ceci fait partie d'une très vieille tradition de ce Comptoir suisse !

OFFICIALITÉS

Au cours du banquet officiel et avant la visite en cortège des différents stands, plusieurs orateurs: MM. Antoine Hoefliger, directeur général du comptoir ; Jean-Pascal Delamuraz, syndic de Lausanne; Eric Walter, président de la presse suisse; Alfred Zanker, presse étrangère et Christian Kobelt, presse technique, prirent la parole. Voici quelques passages de l'exposé de M. Eric Walter:

Le journaliste n'est qu'un intermédiaire entre l'actualité et l'opinion publique représentée par ses lecteurs et ses auditeurs. Mettre des limites à la liberté des gens de presse, c'est mettre des limites à l'information du public. Le droit à l'information n'est pas à sens unique. Il touche aussi bien le producteur (agence, journal, radio, télévision ou film) que le consommateur, c'est-à-dire les gens de ce pays qui ont le droit d'être renseignés sans limites.

Que les gens du pouvoir et de l'« establishment » se mettent bien cette vérité dans la tête: le jour où ils auront muselé la presse et ses agents, ils couperont du même coup le contact avec leurs électeurs et leur clientèle. Et ce jour-là, ils connaîtront des étranges retours de flamme.

Que reste-t-il à dire si ce n'est souhaiter plein succès à ce 60e Comptoir suisse de Lausanne. L'affluence en ce jour d'ouverture permet d'espérer un record de visiteurs.

André WILLENER.

Un grand banquier romand prend sa retraite

Le président du Conseil d'administration de l'Union de banques suisses, M. Philippe de Weck, se retirera de cette fonction lors de la prochaine assemblée générale de la banque. Le journal zurichois « Neue Zurcher Zeitung » précise par ailleurs dans son édition de samedi que c'est pour des questions personnelles que M. de Weck renoncera à cette fonction mais qu'il gardera son siège au sein du Conseil d'administration. Le Conseil d'administration de la banque aurait désigné son successeur en la personne de M. Robert Holzach, président de la direction générale de l'UBS. Cette proposition doit encore être approuvée par l'assemblée des actionnaires, de même que celle de M. Niklaus Senn, actuellement directeur général des finances, au poste de président de la direction générale.

M. de Weck qui est le seul Romand occupant un poste de cette importance dans le secteur bancaire est devenu président du Conseil d'administration de l'UBS en avril 1976 succédant à M. Alfred Schaefer. Philippe de Weck, âgé de 60 ans, aurait invoqué des motifs personnels pour son retrait, poursuit la « NZZ ». Il aurait ainsi exprimé le désir, avant son entrée en fonction déjà, de ne pas occuper ce poste trop longtemps. M. de Weck aurait ainsi choisi ce moment pour son retrait d'une part parce que la banque aurait maintenant consolidé sa position après une phase de forte croissance et d'autre part parce que M. Holzach et M. Senn se seraient déclarés prêts à assumer les fonctions directoriales proposées par le Conseil d'administration. M. Philippe de Weck restera cependant présent au sein des plus hautes sphères directoriales de la banque puisqu'il gardera son siège au Conseil d'administration et qu'il restera également au sein de la délégation du Conseil d'administration.

Enfin, la « NZZ » indique que le Conseil d'administration a proposé au poste de directeur général des finances M. Robert Studer, actuellement directeur général adjoint de la section des devises. (ats)

En quelques lignes

ZURICH. — M. Harry Gmuer, l'un des fondateurs du Parti suisse du travail en 1944, est décédé samedi à l'Hôpital cantonal de Zurich des suites d'une opération. Il était âgé de 72 ans.

GENÈVE. — M. Khieu Samphan, président du Kampuchea démocratique (Khmers rouges), est arrivé samedi matin à Genève par avion, venant de La Havane. On déclare dans son entourage qu'il restera plusieurs jours à Genève.

Réunions électorales des radicaux, de l'UDC et des indépendants

Un grand effort pour rompre avec la tradition

Trois partis — les radicaux à Brunnen, les démocrates du centre de la Ville fédérale et les indépendants à La Chaux-de-Fonds (page 3) ont nettement mis l'accent au plan suisse ce week-end sur les élections au Conseil national et au Conseil des Etats. Lors des trois réunions qui ont eu lieu on a indiscutablement essayé de rompre avec les traditionnelles manifestations de partis et de s'adresser directement à la base. On retiendra aussi au moins dans deux cas le choix assez inhabituel du lieu où se déroulaient les manifestations. Si l'udc s'est traditionnellement réunie à Berne, les radicaux sont partis pour la Suisse centrale tandis que les indépendants s'en allaient en Suisse romande.

Extérieurement aussi les formes ont été moins conventionnelles. Ainsi les radicaux avaient opté pour la tente qui a abrité les 8000 participants qui avaient auparavant participé à un cortège. Le président du parti radical, M. Yann Richter et le conseiller fédéral Fritz Honegger ont mis l'accent sur la nécessité d'une politique radicale libérale tout particulièrement à l'heure actuelle où il s'agit d'être conscient de la valeur de la liberté et prêt à se défendre contre les ennemis de l'extérieur et ceux qui attentent à la sécurité intérieure.

DIMINUER L'ÉTATISME

Parmi les principaux points évoqués à Brunnen on retiendra aussi une plus grande liberté et une plus grande responsabilité, donc moins d'étatisme, le bien-être général par la paix du travail et la lutte contre l'augmentation de la pression fiscale. Et le président du Parti radical démocratique suisse et conseiller national Yann Richter de lancer le slogan: « Nous voulons gagner les élections, nous les gagnerons ».

UDC: pour une politique du centre

Comme l'a déclaré le président de l'Union démocratique du centre et conseiller national Fritz Hofmann lors de la manifestation électorale de son parti en ville de Berne, il faut imprimer des impulsions positives et renforcer la base électorale pour le bien du pays. Dans leurs allocutions, les six orateurs du parti — les conseillers nationaux Hofmann, Hofer, Nebiker, et Fischer, le conseiller aux Etats Schlumpf et le conseiller d'Etat Martignoni (Berne) — se sont fortement prononcés en faveur d'une politique du centre et une nette délimitation par rapport à la gauche. Les solutions aux tâches qui incombent à notre pays ne doivent pas être cherchées dans un changement de système. Les représentants du parti ont également beaucoup parlé du « Livre noir sur le DMF » des socialistes que le conseiller fédéral Rudolf Gnaegi a considéré comme un ouvrage bâclé. Il est regrettable qu'un parti gouvernemental publie un tel ouvrage comme document officiel du parti.

Lors de sa séance extraordinaire à La Chaux-de-Fonds, l'Alliance des indépendants n'a pas seulement parlé de son rôle comme plus grand parti de l'opposition à Berne qui par sa plus grande liberté en comparaison avec les partis gouvernementaux est en mesure de présenter une alternative politique. Elle a aussi présenté une conception de la politique suisse de la santé. (ats)

(Lire en page 3)

D'un bout à l'autre du pays

Dans la région du col du Mollendruz

Ecrasé par son tracteur

Samedi vers midi, M. Michel Berney, 51 ans, paysan et président du village de L'Abbaye, dans la vallée de Joux, tirait deux billes de bois avec son tracteur, derrière le col du Mollendruz, quand, l'une d'elles se décrocha probablement et roula vers le tracteur, l'atteignant et le faisant verser. M. Berney, coincé sous la machine, fut tué sur le coup. L'accident fut découvert par des touristes français vers 15 h. 30.

AUTO CONTRE UN ARBRE EN PAYS ZURICHOIS

Un conducteur de 26 ans, M. Harry Vosseler, d'Egg (Zh) et son passager sont morts samedi soir lors d'un accident entre Maur (Zh) et Interegg (Zh). Dans une courbe M. Vosseler a perdu la maîtrise de son véhicule, vraisemblablement en raison d'une vitesse trop élevée. Sa voiture est sortie de la chaussée, s'est retournée et a violemment frappé un arbre. Les deux occupants sont morts sur le coup.

TENTATIVE DE CAMBRIOLAGE CHEZ UN ARMURIER FRIBOURGEOIS

Des inconnus ont tenté, samedi vers 3 heures 30, de cambrioler une armurerie de Fribourg. La police qui a été alertée a découvert sur place un fourgon muni de fausses plaques. Ce fourgon a aussitôt été séquestré.

Des barrages de police ont été établis aux sorties de la ville mais les auteurs de cette tentative de vol n'ont pas pu être arrêtés.

TERRIBLE COLLISION EN THURGOVIE

A la suite d'un dérapage, deux voitures sont entrées en collision dimanche matin entre Auenhofen et Amriswil (TG). Les deux conducteurs, Mme Verena Bruschwiler, 35 ans, et M. Erich Soller, 22 ans, ont perdu la vie dans l'accident.

MENZNAU (LU): MORT ATROCE D'UNE FILLETTE

La petite Irma Emmenegger, deux ans, de Menznau (Lu), est tombée dans une fosse à purin que l'on avait oublié de fermer. Bien que secourue aussitôt par son père, la malheureuse n'a pu être ranimée.

NOYADE D'UN SPÉLÉOLOGUE GENEVOIS EN PAPOUASIE

Un spéléologue suisse, René Marthaler, 22 ans, de Genève, s'est noyé dans une rivière souterraine en Papouasie (Nouvelle-Guinée).

L'accident s'est produit dimanche dernier dans une profonde caverne, appelée localement Kava Kuna, près de Pmio dans l'Est de la Nouvelle-Bretagne, on ne l'a appris qu'au retour ce samedi à Rabaul, capitale de la province de l'expédition de l'Association spéléologique suisse.

Un de ses membres a déclaré que M. Marthaler qui essayait de traverser la rivière, suspendu à un fil tendu d'une rive à l'autre, a été pris dans le flot rapide, grossi par une crue soudaine. (ats, reuter)

A Villars-sur-Ollon

Etudes stratégiques

L'Institut international d'études stratégiques a tenu sa conférence annuelle à Villars du 6 au 9 septembre.

Les échanges de vue des 270 participants ont été extrêmement animés. Les cinq groupes de travail ont examiné les divers aspects des problèmes posés par les changements intervenus dans les structures politiques du monde, dans la science et dans la technique et leur influence sur la politique de dissuasion à l'échelle mondiale.

Comme on le sait, les participants à cette conférence se retrouvent à titre personnel et les échanges de vues auxquels ils procèdent ont un caractère privé.

Il n'en est pas moins certain que les enseignements qu'ils tireront de ce congrès seront une contribution valable à l'information en profondeur de l'opinion. (comm.)

Durant le premier semestre de 1979

Augmentation du trafic des CFF

Le Conseil d'administration des Chemins de fer fédéraux s'est réuni le 6 septembre à Berne, sous la présidence de M. C. Grosjean, pour entendre d'abord un rapport sur l'évolution du trafic. De janvier à juillet 1979, le nombre des voyageurs a augmenté de 1,1 million (+ 0,9 pour cent) comparativement à la même période de 1978. Il est ainsi passé à 118,6 millions, tandis que le mouvement des marchandises s'est accru de 1,79 million de tonnes (+ 7,9 pour cent), pour atteindre 24,52 millions de tonnes. La somme des produits du transport, en hausse de 2,2 pour cent, s'inscrit dès lors à 1096 millions de francs. L'amélioration est de 0,4 pour cent dans le secteur voyageurs, ce qui porte les recettes à 504 millions, et de 3,7 pour cent dans celui des marchandises, où le total se monte à 592 millions de francs.

FUTURS TRAVAUX

Le Conseil d'administration a pris acte de l'intention des CFF d'ouvrir une gare provisoire pour l'Exposition d'horticulture et de paysagisme « Grün-80 », qui attirera un grand nombre de visiteurs à Bâle, où elle se tiendra d'avril à octobre 1980. Grâce à un service de navettes au départ de la gare CFF, les usagers du rail pourront se rendre directement sur les lieux. Ils bénéficieront en outre de billets à prix réduit, combinés avec des cartes d'entrée. Plusieurs travaux en perspective ont en outre retenu l'attention du Conseil d'administration. Il a approuvé le projet concernant l'installation d'un dispositif de sécurité électrique à Romont et ouvert un crédit de 6,1 millions de francs pour cette exécution. Le remplacement de l'ancien enclenchement mécanique rendra l'exploitation notablement plus sûre.

La modernisation de la ligne du Hauenstein (Pratteln - Olten) devant se poursuivre, un crédit de 16,7 millions a été alloué pour la transformation de la gare de Gelterkinden. Il s'agit pour l'essentiel de changer l'installation de sécurité, d'effectuer d'autres travaux de renouvellement, et en particulier d'aménager un quai central accessible par un souterrain.

Depuis l'automne 1976, le gabarit des tunnels de la ligne du Saint-Gothard est augmenté pour les besoins du ferroutage. Une somme de 43,4 millions était déjà à disposition pour ces travaux, mais le Conseil d'administration a voté un supplément de 7,3 millions. Sur ce montant, 2,4 millions se rapportent au ferroutage proprement dit, et 4,9 millions à des réfections qui se sont révélées nécessaires lors des études de détail et dont l'exécution, pour être tout à fait rationnelle, doit aller de pair avec les agrandissements. (ats)

L'IMPARTIAL
FEUILLE D'AVIS DES MONTAGNES
Direction: *Roger Vuilleumier*
Rédacteur en chef responsable: *Gil Baillod*
Rédaction - Administr.: La Chaux-de-Fonds
Rue Neuve 14 • Tél 039/21 11 35 • Télex 35 251
Le Locle • Pont 8 • Téléphone 039/31 14 44

RAMSEIER
Jus de pommes
Pur, naturel, premier choix!
...un produit de
pomdor sa
P 18825

Ford Transit Fiable Economique Polyvalent. Confortable

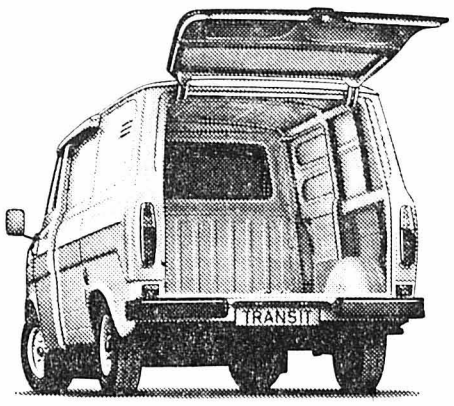

Fiable.
Moteurs modernes de 1,6 et 2,0 l ACT. Nouveau: puissant V6 de 3,0 l et 100 ch. Construction fondamentalement robuste. Qualité allemande. Grande longévité technique. Un an de garantie sans limitation de kilométrage. 1,3 million de Transit attestent ses qualités!

Economique.
Economique à la consommation. Grâce à la culasse à flux transversal, à l'alimentation en essence normale et à l'avantageux rapport puissance/charge utile (en option: diesel de 2,4 l). Economique à l'entretien: grands services espacés de 20 000 km.

Polyvalent.
Deux empattements, quatre moteurs, cinq charges utiles étagées entre 1 et 2 tonnes, sept superstructures, 18 combinaisons de portières. Vous achetez exactement le Transit qui vous convient.

Confortable.
Cabine semi-avancée moderne et sûre. Accès et traversée très aisés. Trois places. Agencement et confort de berline. Excellente visibilité circulaire et grande maniabilité. Equipement de sécurité complet avec pare-brise laminé et phares à halogène.

Sécurité comprise.

Ford

Le signe du bon sens.

Invitation pour une consultation gratuite

Chère cliente,

Madame E. Baumgartner, spécialiste agréée des Laboratoires Louis Widmer International, est à votre service pour tous conseils concernant vos soins de la peau et pour résoudre d'éventuels problèmes.
Elle vous remettra les échantillons qui correspondent à votre type de peau.

Louis Widmer INTERNATIONAL

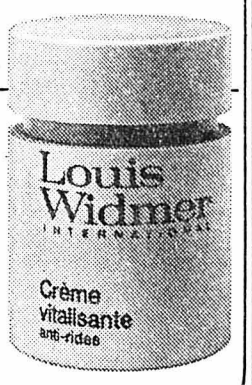

Bon-cadeau

A l'achat de tout produit Louis Widmer, choisissez un pot de Crème 35 ml gratuit.

Cette offre est valable du 11 au 13/9

PHARMACIE L. CARLEVARO
Avenue Léopold-Robert 81 - Tél. (039) 22 11 74
La Chaux-de-Fonds

NOUS ACHETONS ET PAYONS COMPTANT

VIEIL OR

Toute sorte de bijoux anciens et d'occasion, brillants, objets en argent, dents en or ainsi que montres avec boîtier et anciennes montres de poche en argent ou en or. Antiquités et également anciennes cartes postales.
Dès réception de votre envoi nous vous faisons une offre par écrit ou par téléphone. En cas de non-accord, objets renvoyés immédiatement.

Gloor-Zwingli, horlogerie-bijouterie
Zöpfli 97, 6004 Lucerne

A louer

tout de suite ou à convenir, quartier Est, rez-de-chaussée, 3 1/2 pièces, bien ensoleillé, bon état d'entretien. Chauffage mazout alimenté par citerne. Toutes dépendances

Tél. (039) 22 49 63.

DENNER

Pour notre succursale de LA CHAUX-DE-FONDS, nous cherchons une

caissière auxiliaire

Travail varié, payé à l'heure - selon besoin - soit à la caisse, soit au remplissage des rayons.

DENNER vous offre une formation de caissière, par un cours de 5 jours payés.

Téléphonez-nous simplement au (039) 23 77 55.

M. Nussbaum se tient à votre disposition pour tout renseignement complémentaire.

DENNER S. A., rue de Genève 100, 1004 Lausanne

A vendre

bel appartement

de 3 1/2 pièces, tout confort, bien situé, soleil couchant, quartier de l'Est. Prix intéressant. Tél. (039) 23 48 74.

Cherche à louer

appartement

2-3 pièces, si possible avec jardin, préférence proximité ville. Loyer modéré.

Tél. (039) 26 92 64 dès 19 h. 30.

Employée de bureau

(diplômée), cherche travail 10 à 15 heures par semaine.

Mlle Sylvine Vuilleumier, Musées 14, 2300 La Chaux-de-Fonds.

Appartements à louer

BEAU STUDIO grand, meublé, cuisine installée, douche. Tél. (039) 22 44 85.

FEUILLETON DE «L'IMPARTIAL» 1

Michel Davet

MA NUIT DE NOCES

Roman

Copyright by Presses de La Cité, Paris et Cosmopress, Genève

Chapitre premier

L'appartement était somptueux mais le soleil n'en éclairait jamais le clair-obscur violet, l'eau ténébreuse des miroirs. Cet après-midi-là, chargée de la théière et d'une assiette de tartines, je ne sais quelle curiosité me poussant, j'ouvris en grand une porte entrebâillée au fond d'un corridor. Et je vis, sur un lit de satin crocus, un gisant nu, sauf un slip éclatant, dormant, sérieux et triste, un chat sur l'estomac. Seigneur! C'était la chambre de M. le conseiller référendaire! La panique me fit lâcher l'assiette de tartines qui se répandirent sur le rose rose fané du tapis de la Savonnerie. L'endormi se dressa et me considéra, stupéfait.

— Mais qui êtes-vous?

— Je suis Moni, la nièce de Mlle Marthe, dis-je bêtement.

Ce fut ma première rencontre avec Bertrand Régis d'Auzolle, et je puis dire, le premier coup de gong qui mit en branle les événements.

Voilà exactement ma bondissante histoire: mon père était mort quand j'avais huit ans, ma mère remariée au Canada m'avait confiée à une tante Marthe, et oubliée. Je pesais à la vieille demoiselle qui vivait chichement d'une modeste retraite dérisoirement augmentée du prix de soins à domicile et de piqûres à toutes les fesses du voisinage. Ayant ainsi troué de coups d'aiguille, des années durant, la sèche anatomie d'une certaine Mme Régis d'Auzolle, elle était devenue sa confidente, son irremplaçable. Pendant que les deux dames bavardaient sous le portrait d'un défunt moustachu, je préparais solitairement mon bachot dans un recoin de la chambre. J'eus ce bachot à dix-sept ans mais je n'eus pas ma liberté. Je n'eus pas plus d'amies. Je vivais repliée sur mes rêves sauvages, j'étais un furet détestable rêvant gambades et carnages dans de hautes herbes, je n'étais pas aimable et je parlais peu.

— Que me dis-tu? Tu as cassé la théière? Et dans la chambre de M. le conseiller? Ah! Mon Dieu!

— Oh! là, là! Que d'embarras pour un homme en slip sur un édredon jaune!

J'étais une créature aigre-douce; quelqu'un m'avait baptisée: «Bouquet d'orties», mais orties ou pas, j'étais un bouquet. Un délicieux bouquet. Le conseiller référendaire me revit et s'éprit imprudemment, furieusement de ce fleurissement. Pour moi, pas une émotion, pas un battement de paupières supplémentaire. Je n'avais pas d'attirance pour le mariage et pour ce mari qui s'offrait. Je lui trouvais une distinction un peu gourmée d'ecclésiastique dont les pas amortis dans les pièces tapissées d'ombre semblaient glisser vers quelque lieu de haute dévotion. Je reconnaissais cependant qu'il était bien bâti.

— Moni, me dit tante Marthe avec agitation, est-ce que M. le conseiller n'aurait pas un sentiment pour toi?

— Peut-être! M'intéresse pas! A au moins vingt-huit ou trente ans.

Néanmoins, Bertrand Régis d'Auzolle m'amena au concert, puis à l'opéra, puis au restaurant, puis à Dieppe. Sa voiture m'exalta. Lui m'étudiait, et, se trompant, confondait froideur et pudeur. Il mettait dans son désir de me conquérir, une obstination souterraine, une réserve si constante, que cette lutte contre ses élans le figeait et ne me laissait voir de lui que le côté aride. Un soir, il me dit:

— Je vous agace, Moni?

— En général, je n'aime pas les hommes qui n'ont plus vingt ans.

— Les connaissez-vous?

— Non. Pour être franche, les hommes, jeunes ou vieux, ne m'intéressent que moyennement. Je n'ai pas beaucoup de cœur et l'éducation de tante Marthe n'a pas laissé au rêve et au reste la permission de s'épanouir.

— Vous êtes très jeune, dit Bertrand en rêvant. D'une effarante jeunesse.

— Oui et non. Je suis jeune sans être gaie.

— Petite, tu ne nous as pas apporté le citron! cria Mme Régis d'Auzolle du fond de sa bergère verte.

Le fils m'aimait trop, la mère pas du tout. Son œil de grand-duc me poursuivait et je sentais qu'elle commençait à prendre peur devant la possibilité d'une mésalliance. Mais elle tomba malade; son œil furieux ne nous surveillant plus et, moi fatiguée d'être pauvre et d'entendre les jérémiades de tante Marthe, j'acceptai lâchement de me laisser fiancer.

— Triomphe, ma tante! J'épouse le vieil amoureux!

Ma tante battit des bras, foudroyée.

— Vieil amoureux! Un homme de trente ans! Elégance suprême, conseiller à la Cour des Comptes, appartement de soixante millions, une chasse en Vexin, un petit Rembrandt, un oncle archevêque...

Je n'aimais pas les baisers, les frôlements et pelotages m'agaçaient, je n'étais pas plus sensuelle qu'un ange. Si Bertrand n'en fut pas découragé, c'est, bien sûr, en partie, parce que la passion l'affolait, et aussi la témérité, et aussi trop d'orgueilleuses certitudes, mais il y eut de plus quelques explications réalistes: en fait, pendant ce temps de fiançailles, nous ne fûmes guère seuls; il y eut la maladie et la mort de Mme Régis d'Auzolle, il y eut ma grippe qui dura longtemps et deux voyages d'affaires que Bertrand fit en Belgique.

(A suivre)

LUNDI SPORTS

Résultats du week-end

Voici les résultats des rencontres jouées durant le week-end :

Ligue nationale A

CS Chênois - Lucerne 3-0.
Chiasso - Bâle 1-1.
Grasshoppers - Servette 2-1.
Lausanne - Sion 0-2.
Neuchâtel Xamax - Lugano 2-0.
St-Gall - Zurich 4-0.
Young Boys - Chaux-de-Fonds 0-3.

CLASSEMENT

	J	G	N	P	Buts	Pts
1. Zurich	6	5	0	1	20-13	10
2. Servette	6	4	1	1	19-5	9
3. Grasshop.	6	4	0	2	15-5	8
4. Sion	6	3	2	1	9-5	8
5. Bâle	6	2	2	2	6-6	6
6. Young B.	6	3	0	3	11-12	6
7. NE Xamax	6	3	0	3	7-11	6
8. Lucerne	6	3	0	3	7-12	6
9. Lausanne	6	2	1	3	6-8	5
10. Chx-d.-Fds	6	1	3	2	5-12	5
11. St-Gall	6	1	2	3	8-9	4
12. Chênois	6	1	2	3	8-10	4
13. Chiasso	6	0	4	2	6-13	4
14. Lugano	6	1	1	4	6-12	3

Ligue nationale B

Bellinzone - Aarau 2-1.
Kriens - Bienne 2-2.
Rarogne - Vevey 1-3.
Wettingen. - Berne 1-2.
Winterthour - Baden 2-1.
Granges - Fribourg 0-2.
Nordstern - Frauenfeld 1-1.

CLASSEMENT

	J	G	N	P	Buts	Pts
1. Bellinzone	3	3	0	0	6-1	6
2. Berne	3	2	1	0	4-2	5
3. Fribourg	3	2	0	1	5-1	4
4. Vevey	3	2	0	1	5-3	4
5. Frauenfeld	3	1	2	0	4-3	4
6. Nordstern	3	1	2	0	4-3	4
7. Aarau	3	2	0	1	5-4	4
8. Winterth.	3	1	1	1	2-2	3
9. Kriens	3	0	2	1	3-5	2
10. Bienne	3	0	2	1	2-4	2
11. Rarogne	3	1	0	2	2-4	2
12. Baden	3	0	1	2	4-6	1
13. Wettingen	3	0	1	2	1-5	1
14. Granges	3	0	0	3	3-7	0

Prochains matchs

Mercredi, matchs éliminatoires du championnat d'Europe, groupe 4 : Suisse - Pologne à Lausanne (12).

Ligue nationale A (samedi) : Bâle - Young Boys, **La Chaux-de-Fonds - Lausanne,** Grasshoppers - Chiasso, Lugano - St-Gall, **Lucerne - Neuchâtel Xamax,** Servette - Zurich, Sion - Chênois.

Ligue nationale B (samedi) : Aarau - Kriens, Baden - Frauenfeld, Berne - Granges, **Bienne - Rarogne,** Fribourg - Nordstern, Vevey - Wettingen, Winterthour - Bellinzone.

Première ligue

Groupe 1 : Bulle - Malley 3-0, Etoile Carouge - Martigny 3-1, Fétigny - Stade Lausanne 3-0, Leytron - Renens 0-0, Monthey - Meyrin 2-1, Stade nyonnais - Viège 0-0, Orbe - Montreux 2-2. — Classement (3 matchs) : 1. Etoile Carouge, Bulle, 6 points ; 3. Leytron, 5 ; 4. Malley, Fétigny, 4 ; 6. Renens, Stade nyonnais, Monthey, 3 ; 9. Martigny, Orbe, 2 ; 11. Stade Lausanne, Meyrin, Viège, Montreux, 1.

Groupe 2: Binningen - Aurore 0-1, Birsfelden - Allschwil 0-2, Boudry - Boncourt 0-1, Central - Delémont 0-0, Guin - Lerchenfeld 4-3, Koeniz - Laufon 1-1, Muttenz - Longeau 7-1. — Classement : 1. Boncourt 3-6 ; 2. Koeniz 3-5 : 3. Boudry, Laufon, Muttenz, Aurore, 3-4; 7. Birsfelden, Guin 3-3 ; 9. Allschwil 2-2 ; 10. Central, 2-1 ; 11. Longeau, Delémont, 3-1 ; 13. Binningen, Lerchenfeld, 2-0.

Groupe 3 : Blue Stars - Soleure 1-0, Derendingen - Glattbrugg 1-0, Emmen - Turicum 3-0, Herzogenbuchsee - Young Fellows 1-3, Schaffhouse - Suhr 1-3, Unterstrass - Emmenbrucke 1-1, Oberentfelden - Sursee 2-2. — Classement (3 m.) : 1. Sursee, Derendingen, 5 points ; 3. Young Fellows, Blue Stars, Suhr, Emmen, 4 ; 7. Oberentfelden, Emmenbrucke, Turicum, 3 ; 10. Soleure, Glattbrugg, Schaffhouse, 2 ; 13. Unterstrass, 1 ; 14. Herzogenbuchsee, 0 point.

Groupe 4 : Bruhl - Morbio 0-0, Ibach - Altstaetten 0-0, Locarno - Balzers 2-1, Mendrisiostar - Gossau 5-1, Staefa - SC Zoug 0-0, Uzwil - Vaduz 5-5, FC Zoug - Ruti 1-1. — Classement (3 matchs): 1. Mendrisiostar, 6 points ; 2. Altstaetten, Ibach, 5 ; 4. Balzers, Locarno, 4 ; 6. Ruti, FC Zoug, 3 ; 8. Gossau, Morbio, Bruhl, Uzwil, SC Zoug, 2 ; 13. Vaduz, Staefa, 1.

En championnat suisse, la plus grande surprise est venue du Wankdorf !

Young Boys, Zurich, Servette et Lausanne battus «cartons» de La Chaux-de-Fonds et Saint-Gall !

En ligue nationale B, Bienne arrache le nul à Kriens

Cette sixième journée du championnat suisse de ligue nationale A aura été celle des surprises. En premier lieu la défaite des Young Boys, sur leur Wankdorf, devant les Chaux-de-Fonniers, par un net 3-0 (lire ci-dessous le récit de cet exploit); en exergue également la victoire des « Brodeurs » face à Zurich. Même en terre saint-galloise, le 4-0 enregistré surprend, ou il marque le réveil des joueurs du lieu. A ces surprenants résultats ajoutons encore la défaite de Servette devant Grasshoppers et celle de Lausanne, chez lui, face à Sion. Ces étonnants résultats (Bâle a été tenu en échec à Chiasso) ont permis aux Sédunois de se hisser au quatrième rang, mais aussi aux Chaux-de-Fonniers de rejoindre Lausanne (futur visiteur à La Charrière) au neuvième rang ! Zurich et Servette (à un point) restent au commandement, mais Grasshoppers et Sion ne sont pas loin...

Plus de 11.000 spectateurs sur le Hardturm pour le match au sommet Grasshoppers-Servette. Tout avait bien débuté pour les Genevois qui, après 6 minutes de jeu menaient à la marque. Jamais Grasshoppers ne renonça et après avoir obtenu l'égalisation il arracha la victoire par le même Egli. Journée noire pour Zurich à Saint-Gall, devant 9400 fervents du football. Cette rencontre s'est jouée dans les vingt dernières minutes ! Jusque-là on en était toujours à 0-0, mais Weber, puis Mullis parvenaient à battre le gardien zurichois. Ces derniers s'énervaient quelque peu et ils encaissaient encore deux buts de Stoeckl sur penalties dans les six dernières minutes !

A Chiasso, devant 2300 personnes, Bâle a fait longtemps figure de favori. Il avait pris l'avantage par Maissen après 50 minutes de jeu et ce n'est qu'à la 80e minute que Bang arrachait l'égalisation. Egalisation récompensant les volontaires Tessinois. A La Pontaise, les Lausannois n'ont pas été en mesure de résister à un Sion en très nette progression. C'est Brégy qui a marqué les deux buts de ce derby romand, devant 4000 spectateurs.

A Genève 2500 spectateurs ont suivi les évolutions de Chênois devant le néo-promu Lucerne. Ce dernier s'est montré bien moins à l'aise que sur les bords du lac des Quatre-Cantons et il s'est incliné par un indiscutable 3-0 marquant bien la différence entre ces deux adversaires. Enfin, à Neuchâtel, Xamax a pris le meilleur face à Lugano, au cours d'un match dont on lira ci-dessous le récit. Une très bonne journée donc pour le football neuchâtelois.

● EN CHAMPIONNAT DE LIGUE NATIONALE B: Bellinzone, vainqueur sur son terrain, devant Aarau, reste seul en tête. Berne qui a également signé un probant succès à Wettingen reste dans le sillage des Tessinois, puis on trouve les Romands, Fribourg et Vevey (tous deux vainqueurs), en compagnie de Frauenfeld, Nordstern et Aarau à deux points du leader. C'est dire que les équipes se tiennent de près dans cette catégorie de jeu où Bienne a obtenu le nul à Kriens. Les Seelandais avaient bien débuté et ils menaient à la marque, mais en huit minutes Kriens avait pris le commandement. C'est dans l'ultime minute que Corpataux a obtenu le partage. A noter que Granges est toujours à la recherche de son premier point.

Pic.

Servette a perdu deux points à Zurich face aux Grasshoppers qui ont gagné 2 à 1. Voici Cucinotta et Niggl. (asl)

Au Wankdorf, l'élève a donné la leçon au maître !

Young Boys - La Chaux-de-Fonds 0 à 3

YOUNG BOYS : Eichenberger ; Fritsch, Brechbuhl, Weber, Ludi ; Zwygart, Schmidlin, Hussner ; Zahnd, Schœnenberger, Zwahlen. — LA CHAUX-DE-FONDS : Bleiker ; Guélat, Claude, Mantoan, Mérillat ; Jaccard, Ripamonti, Ben Brahim ; Morandi, Mauron, Kaelin. — BUTS : 24' et 79' Ben Brahim ; 70' Mauron. — NOTES : Stade du Wankdorf, conditions idéales, 6200 spectateurs. — ARBITRE : M. Alfred Heinis, d'Ammannsegg. A la 53e minute Zwygart est expulsé pour un coup contre Ripamonti. Avertissements à la 10e minute à Jaccard, à la 62e minute à Guélat et à la 88e minute à Hussner. Changements : à la mi-temps Conz et Muller remplacent Fritsch et Zahnd, à la 63e minute Berberat entre pour Jaccard et à la 75e minute Fehr pour Mérillat.

Les nombreux supporters bernois qui étaient venus pour voir leurs favoris dévorer le « petit » néophyte en auront été pour leurs frais, car c'est bien l'élève qui a donné la leçon au maître, et de belle façon. La confiance était telle dans le camp bernois avant la rencontre que la seule question que l'on se posait était de savoir combien de buts on allait bien « passer » à ce Bleiker. Cette suffisance ne fut pas seulement l'apanage des joueurs et spectateurs bernois mais aussi, ce qui est moins pardonnable, de l'entraîneur Konietzka, qui tenta pour la circonstance une expérience en plaçant Fritsch au poste de libero. Ceci se justifiait d'autant moins que le titulaire Schmidlin avait excellé à cette place dans les premiers matchs. Le résultat fut tout simplement que l'équipe bernoise afficha une insécurité qui allait lui coûter cher. Ceci n'enlève pourtant rien aux mérites des hommes de Katic, qui se sont rapidement aperçu que ce Young-Boys-là était bon à prendre et ont su saisir leur chance, eux qui étaient venus au Wankdorf avec le vague espoir de sauver un petit point.

UN BIEN BEAU BUT

Les premières minutes furent assez équilibrées, mais on notait déjà un certain manque de clarté dans le jeu bernois, sur le plan tactique en particulier. Ben Brahim et Mauron d'un côté et Schoenenberger de l'autre s'étaient signalés par des actions bien contrées par les gardiens. Puis ce fut l'ouverture du score: d'un joli crochet Morandi s'était débarrassé de Brechbuhl et centrait habilement en retrait sur Ben Brahim dont la sèche reprise ne laissait aucune chance à Eichenberger. On sentait à ce moment-là déjà que ce but allait peser lourd dans le résultat final, tant les Bernois se montraient brouillons, le meilleur attaquant étant... Brechbuhl sans oublier Schoenberger, dont deux envois de la tête frisèrent les poteaux de Blieker.

UNE EXPULSION QUI COUTE CHER

Ce résultat à la mi-temps était parfaitement conforme à la physionomie du jeu les Chaux-de-Fonniers s'étant créé le plus grand nombre de chances de but, même après la réussite de Ben Brahim, ce qui montre bien qu'ils ne tentèrent d'aucune façon de détruire le jeu pour préserver leurs avantages. L'expulsion de Zwygart pour une faute sur Ripamonti allait sonner le glas des espoirs bernois, car l'ex-Chaux-de-Fonnier avait été jusque-là l'un des seuls à mettre un peu d'ordre dans son équipe et à y parvenir. A ce propos, il faut bien reconnaître que la sanction qui le frappa fut bien lourde comme d'ailleurs l'avertissement donné à Jaccard à la 10e minute. Mais M. Heinis n'a jamais été étouffé par le sens de la psychologie, c'est le moins qu'on en puisse dire !

UNE FACTURE SALÉE

Les Bernois allaient donc, avec un homme en moins, se ruer aveuglement à l'assaut des buts de Bleiker. En dégarnissant leurs lignes arrières, ils allaient ouvrir de véritables boulevards aux Chaux-de-Fonniers, qui ne se privaient de s'y engouffrer avec joie. Ainsi, entre la 63' et la 67' minutes, Mauron par deux fois, ainsi que Kaelin et Ripamonti se retrouvaient seuls face à Eichenberger mais échouaient. Mais ce n'était que partie remise puisque Mauron et Ben Brahim ajoutaient deux nouveaux buts alors que les spectateurs bernois quittaient déjà le stade dépités par la déconfiture de leurs favoris.

SAVOIR SAISIR SA CHANCE

Les hommes de Katic n'ont pas volé leur victoire, tout en donnant une leçon de modestie à leur adversaire. Bien sûr, les événements leur ont été favorables, nous songeons en particulier à l'expulsion de Zwygart, mais ils ont eu le grand mérite d'avoir su en profiter. Il serait injuste de mettre en évidence l'un ou l'autre joueur, mais pourtant Ben Brahim, Morandi et Mauron auront été les grands artisans de ce succès, qui n'est certainement pas le dernier si les occasions de but ne sont pas gâchées par une précipitation qui ne doit pas être confondue avec rapidité. Nous laisserons le mot de la fin à Katic: « Nous avons su saisir notre chance en tenant en échec l'entre-jeu adverse puis en sachant profiter du désarroi de l'équipe après l'expulsion de Zwygart ». Une phrase qui explique extrêmement bien le succès des Montagnards !

G. B.

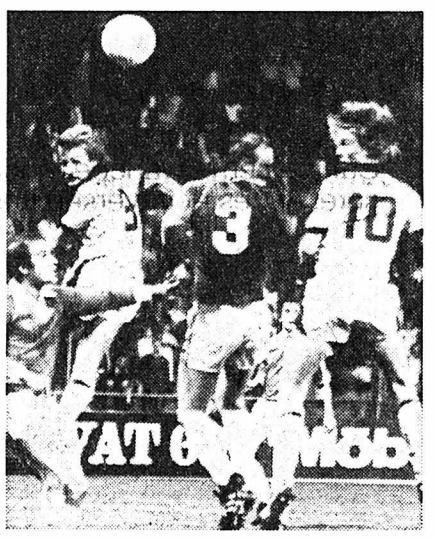

Schœnenberger a frappé la balle de la tête, malgré Mérillat (No 3) et Mantoan, mais Bleiker arrêtera ce tir. (bélino AP)

Mérillat, Mantoan et Kaelin aux prises avec les attaquants bernois. (bélino AP)

COUPE D'EUROPE de football
SUISSE-POLOGNE
mercredi 12 septembre 20h.15
STADE OLYMPIQUE DE LA PONTAISE LAUSANNE
Match d'ouverture: 18 h. sélection juniors VAUD-GENÈVE. Ouverture stade: 16 h.
Bureaux de location: Lausanne: Schaefer Sports, Liaudat Tabacs Valentin, Secrétariat du LS et LA PLACETTE. Genève, Sion et Fribourg: LA PLACETTE. Neuchâtel: AU LOUVRE.
Prix des places: tribunes: Fr. 20.— et 22.—. Pelouses: adultes Fr. 8.—, étudiants et apprentis: Fr. 5.—, enfants jusqu'à 16 ans: Fr. 3.—.
P 18787

Une mi-temps d'attente c'est un peu trop...

Neuchâtel Xamax bat Lugano 2 à 0

NEUCHATEL XAMAX: Stemmer; Mundwiler, Kuffer, Osterwalder, Bianchi; Gross, Guillou, Favre; Duvillard, Saunier, Fleury (71' Luthi). — LUGANO: Constantin; Prato, Martinelli, Casanova, Lucchini (60' Beltrami); Jauner, Groebli, Arigoni; Brenna (75' Tagliati), Hitzfeld, Elia. — ARBITRE: M. Rudolf Affolter, de Bulach. — Spectateurs: 3600. — BUTS: 53' Bianchi 1-0; 60' Favre (penalty) 2-0.

Kuffer (à droite) aux prises avec le Tessinois Prato. (photo Schneider)

DÉBUT CHANCEUX

Samedi, par une soirée des plus agréables pour la pratique du football, Neuchâtel Xamax s'est mis, une mi-temps durant, à jouer comme s'il était en vacances. Alors il est évident que l'adversaire en profite, et à la cinquième minute déjà, Hitzfeld lançait Arrigoni qui se présentait seul devant Stemmer. Heureux pour les Neuchâtelois : leur portier, lui, est toujours là ; aussi le Tessinois échouait. Le même Hitzfeld (24e minute) recevait une passe en or de Elia, arrivait seul devant le but, cette fois vide, mais tirait à côté. Voilà pour les occasions réelles des Tessinois, c'est un peu mince pour une équipe de ligue nationale A.

C'est encore beaucoup si l'on constate que Lugano joue à huit en défense, bouscule tout ce qui bouge comme adversaire devant ses buts, et ne procède que par de rares contres.

Dans ces conditions, il était permis de supposer que Neuchâtel Xamax allait empoigner la partie avec détermination et mettre à profit les enseignements des autres matchs. Hélas non ; dans cette première mi-temps de pacotille, il y eut quelques occasions. Fleury et Saunier eurent le but au bout du soulier. Mais par manque de concentration, rien n'arriva.

ON PREND LES MÊMES, MAIS...

Au retour sur le terrain, certainement sermonés comme ils le méritaient, les Neuchâtelois prirent la partie en mains, mais cette fois avec les moyens qu'ils possèdent, et en adoptant une vitesse nettemenmt supérieure à la première mi-temps. Le résultat ne se fit point attendre. Si samedi soir les avants neuchâtelois furent incapables de marquer, c'est Bianchi, latéral droit, qui allait s'illustrer en partant des 40 mètres, feintant habilement entre deux adversaires pour finalement fusiller Constantin d'un tir éclair. Ouf, le soulagement fut général. Neuchâtel Xamax allait encore pouvoir marquer sur penalty, par Favre. C'est Duvillard, poussé par Lucchini dans le carré fatidique, qui en fut la cause. Dès lors, à 2-0, la cause était entendue.

Mais la leçon doit absolument porter, car il est inadmissible de voir un garçon de la classe de Guillou rester en retrait, et encore en se payant le luxe de rater plusieurs passes qui chaque fois amenèrent l'adversaire en possession de la balle. Gross, par contre, une fois de plus fournit au milieu du terrain une prestation de choix. Mais il ne peut tout faire. Hélas, si tout le monde voulait travailler comme lui, il y aurait déjà quelques buts de plus à l'actif de cette sympathique formation neuchâteloise que l'on sent prête (seconde mi-temps) mais qui attend ce petit déclic qui la fera pour le moins maître chez elle, contre des équipes à sa portée.

E. N.

Sélection suisse pour Lausanne

Pour le match Suisse-Pologne de mercredi à Lausanne, l'entraîneur national Léon Walker a convoqué les joueurs auxquels il avait déjà fait appel pour le match d'entraînement de mardi à Lucerne. Herbert Hermann et Markus Tanner, blessés, ne seront donc pas de la partie, de même que René Botteron et Roger Wehrli. La sélection se présente ainsi:

gardiens: Roger Berbig (Grasshoppers), Erich Burgener (Lausanne).

JOUEURS DU CHAMP: Lucio Bizzini (Servette), Koebi Brechbuhl (Young Boys), Heinz Hermann (Grasshoppers), Heinz Ludi (Zurich), Gianpietro Zappa (Zurich), Claude Andrey (Servette), Umberto Barberis (Servette), Marcel Cornioley (Lausanne), André Eggli (Grasshoppers), Erni Maissen (Bâle), Hansjoerg Pfister (Grasshoppers), Raimondo Ponte, (Grasshoppers), Marc Schnyder (Servette) et Claudio Sulser (Grasshoppers).

Cyclisme

Un succès suisse au Tour de Catalogne

La 3e étape du Tour de Catalogne, courue sur 161,9 km. entre La Garriga et Manresa, a été remportée par l'Espagnol Jose-Lopez Cerron qui a terminé seul avec 7" d'avance sur le peloton. Le Suisse Josef Fuchs a remporté la 4e étape Ager-Espot (198 km.) en 6 h. 03'16". A l'issue de cette étape, l'Espagnol Arroyo a pris la tête au classement général. (si)

Voegele champion suisse de demi-fond

A Singen, Meinrad Voegele, septième du dernier championnat du monde, a remporté le titre de champion suisse de demi-fond. Dans cette épreuve courue en deux manches et qui réunissait également les stayers de RFA, il a fait la décision dans la deuxième manche aux dépens du tenant du titre, René Savary. Il a toutefois dû s'incliner devant l'Allemand Wilfried Peffgen. Résultats :

Première manche : 1. René Savary (S) les 30 km. en 31'02"11 ; 2. Wilfried Peffgen (RFA) à 20 m. ; 3. Meinrad Voegele (S) à 70 m. ; 4. Gunter Schumacher (RFA) à 80 m. ; 5. Sergio Gerosa (S) à 100 m. — **Deuxième manche :** 1. Peffgen les 30 km. en 29'34"8 ; 2. Voegele à 20 m. ; 3. Schumacher, à 140 m. ; 4. Hindelang, à un tour ; 5. Gerosa, à 3 tours. — **Classement général :** 1. Peffgen, 11 p.; 2. Voegele, 9 p. (champion suisse); 3. Schumacher, 7; 4. Savary, 7; 5. Hindelang, 4.

Voir autres informations sportives en page 16

Dans le Jura

2e ligue, groupe 1: Allmendingen - Durrenast 0-1; Berthoud - Koeniz 5-0; Bumplitz - Rapid 1-1; Frutigen - Flamatt 1-3; Helvetia - Heimberg 2-0; Thoune - Langenthal 1-1. — *Groupe 2:* Courtemaîche - Porrentruy 0-1; Delémont - WEF 2-2; Grunstern - Boujean 34 0-0; Länggasse - Aegerten 1-1; Lyss - Aarberg 1-3; Moutier - Schupfen 0-0.

3e ligue: Ceneri - Azzurri 1-2; Etoile - Bienne 2-1; Lyss - Madretsch 1-3; Orpond - Port 0-3; Radelfingen - Longeau 1-4; Iberico - La Rondinella 1-1; Lamboing - Bévilard 1-7; La Neuveville - Aurore 1-1; USBB - Corgémont 4-2; Mâche - Boujean 4-0; Saignelégier - Courtételle 4-2; Rebeuvelier - Le Noirmont 2-3; Reconvilier - Bassecourt 2-1; Glovelier - Courfaivre 1-0; Moutier - Tramelan 3-1; Bonfol - Boncourt 1-2; Alle - Bure 6-0; Fahy - Courgenay 0-3; Fontenais - Grandfontaine 0-0; Courrendlin - Mervelier 0-2.

Avez-vous gagné ?

SPORT-TOTO

Colonne des gagnants :
1 x 1 2 1 1 2 1 2 x x 2 2.

TOTO-X

10 11 20 24 31 36. Numéro complémentaire: 2.

LOTERIE A NUMÉROS

3 21 29 31 34 38. Numéro complémentaire: 24.

TRIO

4 1 3.

Rapports du troisième concours à Lucerne : 141 gagnants avec l'ordre exact à Fr. 534,25 ; 429 gagnants avec un ordre différent à Fr. 106,85.

En championnat suisse de première ligue

Boudry est battu par Boncourt 0 à 1

Boudry: Perissinotto; Guyot, Bulliard, Donzallaz, Grosjean, Eberhardt, Gomes, Sritsche; Borel, Leuba, Aubé. — **Boncourt:** Crouvoyeur; Cattin, Vuillaume, Quiquerez, Roos; Prêtre, Renaut, Babey; Chapuis, Grillon, Roueche. — **But:** 80' Renaut. — **Notes:** Stade sur la Forêt, 600 spectateurs. — **Arbitre:** M. Michel Gilliéron d'Echallens. Changements: Dubois pour Borel (46'); Olei pour Roueche (60'); Maier pour Gomes et Mahon pour Grillon (75'). Avertissement à Prêtre à la 78'.

A la 43e minute, Babey donne devant l'arbitre un coup de poing volontaire à Donzallaz, diagnostic: nez cassé et même pas un avertissement !

Ce match au sommet n'a pas tenu toutes ses promesses. Cela est dû avant tout au marquage impitoyable des Jurassiens qui ont empêché les joueurs locaux de développer leur jeu. Volontaires à l'extrême, plus fringants que leurs adversaires, les joueurs de Boncourt se sont montrés très solides en défense devant l'excellent gardien Crouvoyeur qui prouva à plusieurs reprises sa grande classe. Procédant par de longues balles en pointe à l'intention de leurs avants très rapides, les visiteurs ont fait jeu égal avec les joueurs locaux.

Ils développèrent même parfois un volume de jeu supérieur. Chacune des contre-attaques qu'ils lançaient était très dangereuse. A ce jeu-là Chapuis se montra le meilleur grâce à sa vitesse et à sa technique parfaite. Malgré le manque de maturité de l'équipe, Boudry aurait mérité le match nul incontestablement. Les joueurs locaux se créèrent en particulier quatre occasions de but qui auraient mérité un meilleur sort.

Aux 24 et 84e minutes, Borel et Meier virent leurs tirs expédiés de plein fouet être renvoyés par des parades sensationnelles de Crouvoyeur. A la 48e minute, Leuba tira sur le poteau après avoir magnifiquement éliminé le gardien. Trois minutes plus tard, Babey sauvait sur la ligne une tête de ce même Leuba. Alors que chacun semblait satisfait d'un point équitable, Renaut, à la limite du hors-jeu, prit de vitesse la défense locale montée un peu imprudemment et donna la victoire à ses couleurs. (fb)

A.C.N.F.: coup d'œil en deuxième ligue

Superga - Audax 3-0

SUPERGA : Schlichtig ; Robert, Corrado, Favre, Bonzi ; Mazzoleni, Piervittori, Djela ; Manzoni, Bula, Musitelli. — AUDAX : Gonzalez ;P. Magne, Buergisser, Magne M. ; Walthert ; Binggeli, Rusconi, Sermet ; Mella, Valentini, Maire. — ARBITRE : M. Frey, de Morges. — BUTS : 42e, 65e et 88e Bula. — Changements: 59e Traversa pour Djela, Juillard pour Maire ; 70e Bonfigli pour Mella ; 72e Maesano pour Manzoni.

Cette rencontre se déroulait sur le terrain du Collège de La Charrière, ce qui désavantageait Superga pendant la première mi-temps. Equipe plus technique, elle eut de la peine à développer son jeu. Quant à Audax, il procédait par contres, mais n'était jamais très dangereux. La première occasion était pour Superga, à la 31e minute, suite à un coup de coin tiré par Mazzoleni : le ballon finissait sa course un rien à côté. Le même Mazzoleni adressait quelques instants plus tard un bon centre et Bula, en embuscade aux 16 mètres, ouvrait la marque.

A la reprise, Superga soutenait un bon rythme de jeu. Ce qui mettait la défense d'Audax aux abois. Pendant le dernier quart d'heure, les vaincus tentaient de revenir, mais les locaux restaient vigilants jusqu'au coup de sifflet final.

La défense de Superga semble prendre plus d'assise, de partie en partie, alors qu'en attaque l'on a encore trop tendance à jouer par le centre. (R. V.)

Les Geneveys-sur-Coffrane - Saint-Blaise 3-3

Geneveys-sur-Coffrane: Bize; Verardo, Boschung, Del Gallo, Wicht; Schmidt, Bize II, Willemin; Rossier I, Schmid I, Rossier II. Changements: 80e minute Zaugg; 81e minute Kiener. — **St-Blaise:** Streut; Dupasquier, Lopez, Meier, Citherlet; Natali, Briones, Ansermet; Giabonini, Guillod, Thouthberger (70e minute Leyat; 88e minute Stalder). — **Arbitre:** M. Cottier, de Saxon. — **Buts:** Geneveys: Rossier II (22'), Schmid II (44' et 62'); St-Blaise: Nastali (7'), Gianbonini (77') Cithlerlet (85').

Après un début joué sur un rythme d'observation, Natali complètement délaissé, ouvre la marque. L'égalisation des recevants est obtenue grâce à un magnifique coup franc de Rossier II. C'est dans les mêmes circonstances que Schmid II donne un avantage mérité à son équipe à quelques secondes de la mi-temps.

St-Blaise aborde la deuxième partie en pressant dans leur camp les Geneveysans. Ce sont pourtant ceux-ci qui augmentent la marque à la suite d'une mêlée devant les buts. St-Blaise poursuit sa pression et dans le dernier quart d'heure obtient une égalisation méritée. Pourtant l'Union sportive locale aurait pu, avec plus de calme, maintenir son avantage. Signalons pour terminer le bon arbitrage de M. Cottier, facilité dans sa tâche par deux équipes très sportives qui ont su maintenir un suspense continuel à cette excellente partie. (mg)

Saint-Imier - Cortaillod 1-0

Terrain de la Fin des Fourches. — St-Imier: Bourquin; Laguère, Schaffroth, Challandes, Mérillat; Meurini, Winkelbacher, Kernen; Aellen, Vuilleumier, Boichat. — **CORTAILLOD:** Decastel; Solka, Kupfer, Ducrest, Russillon; Stampfer, Jacquenon, Gerbhardt; Schreier, Guye, Probst. **Arbitre:** M. Zazzra, de Renens. — **Buts: 59e Boichat** (pénalty) 1-0. Spectateurs: 200. — **Notes:** 37e min. Jacquot remplace Kuffer, 40e min. avertissement à Probst, 69e min. Rohrbach pour Mérillat, 78e Robert pour Guye, 88e Zumbach pour Winkelbach.

Les Imériens dictèrent leur loi durant toute la première période à une équipe visiteuse qui visiblement éprouvait bien des difficultés à s'opposer à la jouerie de son adversaire. A la première minute déjà un coup de tête de Boichat mettait le gardien Decastel en danger. Par la suite les hommes de Challandes s'offraient pour le moins quatre ou cinq occasions de but mais chaque fois les attaquants imériens trouvaient le portier Decastel sur leur chemin.

Si tout avait semblé facile pour St-Imier, la mi-temps survenait et rien n'était fait. Bousculé régulièrement dans la surface de réparation alors qu'il s'en allait seul au but, Boichat à la 59e min. obtenait un pénalty indiscutable qu'il se chargeait de transformer sans bavures. Très prudent jusque-là, Cortaillod se lança à la recherche de l'égalisation. A la 76e min. il fallait une magistrale déviation de Bourquin pour priver les visiteurs du partage sur un coup franc de Schreier. Regroupés alors en défense, les Valloniers conservaient non sans peine le maigre avantage face au néo-promu qui justifia pleinement sur le terrain de la Fin des Fourches ses excellents débuts en 2e ligue. J.S.

Béroche - Le Locle 0-3

Buts: Vermot, Pina, Gardet. **Béroche:** Cassard; Settecasi, Marigliano, Divernois, Tais, Sanapo, Ischi, Pisenti; Frydig, Fehlbaum. — **Le Locle:** Vasquez; Koller, Cortinovis, Berly; Gardet, Aebischer, Bonnet (Cano); Chassot (Stämpfli), Vermot, Pina. — **Arbitre:** M. Marti, de Genève, excellent.

Ce déplacement de l'équipe locloise au bord du lac n'était pas sans danger. D'une part l'équipe du lieu était décidée à vendre chèrement sa peau face au chef de file et d'autre part les joueurs locaux bénéficiaient de l'avantage d'un terrain indigne de la deuxième ligue, tant par son exiguïté que par l'état de son sol.

Dès lors, compte tenu de ces conditions la formation de l'entraîneur Aellen, a remporté une nouvelle et méritée victoire. Les gens du lieu tentèrent tout d'abord de s'attribuer un avantage à la marque alors que les Loclois cherchaient à s'adapter au mieux à ce terrain difficile.

Peu avant la demi-heure les Loclois ouvrirent la marque par Vermot qui trouva enfin la récompense de ses efforts, souvent malchanceux jusqu'ici. Avant la pause Pina augmenta la marge de sécurité des Montagnards.

En seconde mi-temps c'est Gardet, à la faveur d'un splendide coup franc à 18 mètres qui scella définitivement le sort des recevants. Ceux-ci eurent de la peine à encaisser cette défaite et l'arbitre distribua quelques avertissements, avant d'expulser le joueur local Martinez, auteur d'un vilain coup de pied à Chassot. L'équipe de La Béroche termina donc la rencontre à 10 joueurs.

Ce nouveau succès place donc l'équipe locloise dans une position favorable avant de recevoir, à quelques jours d'intervalle deux adversaires difficiles, soit Audax samedi prochain en soirée et St-Blaise le mardi 18 septembre également en soirée, ceci avant le match de Coupe de Suisse tant attendu qui opposera l'équipe locloise à NE Xamax.

Mas.

* * *

Hauterive - Marin 0-2.
Bôle - Corcelles 3-1.

Autres rencontres de ce week-end

JUNIORS INTERREGIONAUX B 2: Sainte-Croix - Fribourg II 3-2 ; Concordia - Le Locle 2-5 ; Richemond - Lausanne II 3-2.

JUNIORS INTERREGIONAUX C 2 : Boudry - Richemond 1-2 ; Le Locle - Payerne 5-1 ; Le Parc - Domdidier 1-1 ; Hauterive - Aurore Bienne 1-4 ; Siviriez - Estavayer 1-2.

TROISIEME LIGUE : Auvernier - Travers 5-1 ; Cornaux - Floria 1-5 ; Etoile - Lignières 6-4 ; Le Landeron - Colombier 5-1 ; La Sagne - Boudry II 2-1 ; Couvet - Fleurier 0-1 ; Châtelard - Le Parc 3-2 ; Fontainemelon - Ticino 2-4 ; Le Locle II - Comète 2-3 ; Neuchâtel Xamax II - Deportivo 0-4 ; Serrières - Centre Portugais 5-1 ; Marin II- Helvetia 0-0.

QUATRIEME LIGUE : Gorgier Ib - Colombier IIb 1-4 ; L'Areuse Ia - Auvernier II 6-2 ; Serrières II - Neuchâtel Xamax III 1-1 ; Noiraigue - Espagnol Ia 1-7 ; Buttes Ia - Corcelles II 2-0 ; Bôle IIa - Comète IIb 5-2 ; Chaumont Ib - Colombier IIa 1-4 ; Salento - Bôle IIb 3-1 ; Béroche II - Châtelard II 3-2 ; Gorgier Ia - Espagnol Ib 6-2 ; Comète IIa - Saint-Blaise II 0-8 ; Cortaillod IIb - Hauterive II 3-0 ; Pal Friul - Helvetia II 1-1 ; Cressier Ib - Marin III 1-1 ; Dombresson Ia - Cressier Ia 1-2 ; Le Landeron II - Lignières II 3-4 ; La Sagne IIa - L'Areuse Ib 4-1 ; Blue Stars Ib - Buttes Ib 4-0 ; Fleurier II - Blue Stars Ia 2-3 ; Travers II - Couvet II 12-1 ; Saint-Sulpice I - Môtiers 4-3 ; Les Brenets Ia - Dombresson Ib 10-3 ; Les Geneveys-sur-Coffrane II - La Sagne IIb 3-3 ; Fontainemelon II - Les Ponts-de-Martel Ib 1-0 ; Coffrane - Sonvilier Ia 2-2 ; La Chaux-de-Fonds II - Floria IIb 3-2 ; Superga II - Sonvilier Ib 5-1 ; Etoile II - Les Bois Ic 3- vilier Ib 5-1 ; Etoile II - Les Bois Ic 3-2 ; Ticino II - Centre espagnol 1-1 ; Les Brenets Ib - Le Parc II 7-0.

JUNIORS A : Audax - Marin 3-1 ; Saint-Blaise - Hauterive 3-4 ; La Sagne - Saint-Imier 0-8 ; Ticino - Superga 5-2.

JUNIORS B : Audax - Boudry 3-0 ; Auvernier - Le Landeron 7-1 ; Cortaillod - Colombier 2-2 ; Couvet - Comète 3-4 ; Marin - Fleurier 8-0 ; Saint-Blaise - Serrières 2-2 ; Deportivo - Le Parc 0-8 ; La Chaux-de-Fonds - Fontainemelon 3-1 ; Saint-Imier - Ticino 19-0 ; Le Parc II - Les Ponts-de-Martel 1-0.

JUNIORS C : Châtelard - Béroche 2-2 ; Neuchâtel Xamax II - Cortaillod 12-0 ; Auvernier - Boudry 3-4 ; Lignières - Saint-Blaise 0-5 ; Audax - Cressier 0-8 ; Comète - Marin 2-2 ; Fontainemelon - Serrières 0-1 ; Dombresson - Neuchâtel Xamax III 0-3 ; Corcelles - Colombier 0-7 ; Travers - Bôle 0-13 ; Neuchâtel Xamax - Fleurier 8-0 ; Etoile - Floria 4-4 ; Le Parc - Les Bois 0-3 ; Sonvilier - Saint-Imier 1-16 ; Les Ponts-de-Martel - Saint-Imier II 1-6 ; Ticino - La Sagne 7-0.

JUNIORS D : Béroche - Gorgier 5-2; Neuchâtel Xamax II - Châtelard 7-2 ; Boudry - Comète 0-4 ; Cortaillod - Neuchâtel Xamax 2-9 ; Hauterive - Saint-Blaise 5-0 ; Marin - Le Landeron 7-0 ; Bôle - Fleurier 7-0 ; Fontainemelon - Dombresson 0-7 ; Saint-Imier - Le Parc II 14-3 ; Superga - Etoile 0-6 ; Le Locle - Le Parc 3-2 ; Deportivo - Ticino 1-7.

VETERANS : La Chaux-de-Fonds - Floria 6-3 ; Le Parc - Superga 0-0 ; Boudry - Le Locle 0-3 ; Etoile - Ticino 2-0 ; Fontainemelon - Les Brenets 2-2.

JUNIORS E : Cortaillod - Colombier 4-6 ; Cortaillod II - Béroche 0-3 ; Auvernier - Fleurier 0-2 ; Saint-Blaise - Comète 3-7 ; Cressier - Le Landeron 6-2 ; Marin - Comète II 3-0 ; Dombresson - Les Geneveys-sur-Coffrane 0-6 ; Le Parc I - Les Geneveys-sur-Coffrane II 7-0 ; La Chaux-de-Fonds - Etoile 2-7 ; Le Parc II - Superga 0-1.

Une nouvelle Peugeot, c'est toujours un événement...

6 modèles
3 moteurs
une gamme dans la gamme

505
PEUGEOT

LE NOUVEAU STYLE 2 LITRES

Dès aujourd'hui chez votre agent

Garage de la Prairie
Les Ponts-de-Martel
Tél. (039) 37 16 22

Garage de l'Est
Tramelan
Tél. (0322) 97 41 27

Garage Bellevue
Boillat Frères
Montfaucon
Tél. (039) 55 13 15

Garage Clémence
Les Breuleux
Tél. (039) 54 11 83

Garage du Midi
Saint-Imier
Tél. (039) 41 21 25

ENTILLES SA concessionnaire La Chaux-de-Fonds - Le Locle

«Winterthur» signifie conseil global dans toutes les questions d'assurances.

Vraiment toutes!
Pour vous en tant que particulier,
pour votre famille,
pour les entreprises de toute taille.

winterthur
assurances

Toujours près de vous.
Même à l'étranger.

Organisation suisse de services comptant plus de 1000 agences, agences générales et directions régionales serviables dans toutes les régions du pays.

Plein succès du concours hippique de La Chaux-de-Fonds

Plusieurs succès pour les cavaliers du haut du canton

C'est par un temps clément que se sont déroulées les épreuves du concours hippique de La Chaux-de-Fonds. Même si les grands (si ce n'est Philippe Guerdat) étaient absents, les différentes épreuves ont retenu l'attention d'un public estimé à plus d'un millier de personnes pour le week-end. Les organisateurs, soit une équipe dévouée placée sous la présidence de M. Steffen, président de la Société chaux-de-fonnière, avait fait de l'excellent travail préparatoire et tout se déroula sans aléas. Un seul succès a échappé aux régionaux, celui du Prix de notre journal qui a été enlevé par Paul Erni, de Nebikon.

La remise des récompenses du Prix de la Source Perrier. (photos Schneider)

Journées bien remplies

Cinq épreuves se disputaient le samedi et elles offraient déjà un spectacle prometteur, malgré un regrettable accident. En effet, au cours du Prix du Manège de La Chaux-de-Fonds, remporté par Gabriel Buchs, de La Chaux-du-Milieu, Mlle Elisabeth Moriggi faisait une mauvaise chute. Elle devait être victime d'une commotion et transportée à l'hôpital. Renseignements pris, elle est toujours en observation, mais son état n'inspire aucune inquiétude.

Le dimanche même nombre d'épreuves et autant de luttes pour les victoires. Victoires qui souvent donnaient lieu à un suspense interminable. C'est ainsi que Romain Voisard perdait toute chance de succès sur le dernier obstacle alors qu'il était en tête du Prix du Manège du Jura. Bref les fervents du cheval ont été comblés durant ces deux journées ensoleillées. Avant la dernière épreuve, une minute de silence a été observée en la mémoire de Mlle Véronique Thommen, membre de la Société de cavalerie, récemment décédée des suites d'un tragique accident.

A noter parmi les spectateurs, la présence de Mme Edmée Ferrier, présidente du Concours de dressage et de MM. Jacques Béguin, conseiller d'Etat ; Willy Berthoud, président d'honneur de la Société de cavalerie et Daniel Piller de l'Office des sports.

A.W.

Résultats

Prix Manège de La Chaux-de-Fonds, Raymond Finger, cat. R 1, barème A : 1. Robin-Hood V, Buchs Gabriel, La Chaux-du-Milieu; 2. Hugo M, Châtelain Catherine, La Chaux-de-Fonds ; 3. Diapason, Brand Patrick, Saint-Imier ; 4. Ciara, Brand Patrick, Saint-Imier ; 5. S.O.S., Schneider Jean-Pierre, Savagnier.

Prix du journal « L'Impartial », cat. L 2, barème A : 1. Phantom, Erni Paul, Nebikon ; 2. Laivnia, Hermann Marco, Peseux ; 3. Euphrasie, Pollien Michel, Malapalud ; 4. Aiglon CH II, Bezençon Daniel, Eclagnens ; 5. Sikkim, Erni Paul, Nebikon.

Prix de la Parfumerie Dumont, La Chaux-de-Fonds, cat. R 2, barème B : 1. Gipsy Queen, Roulet Marie-France, Colombier ; 2. Caroline IV CH, Chiffelle Marianne, Boudevilliers ; 3. Honey III, Schluep Henri, Saint-Imier ; 4. Sasafrasse CH, Johner Thierry, La Chaux-de-Fonds ; 5. Miss-Laila, Leuenberger Hugo, Bienne.

Prix SBS, cat. L 2, barème B : 1. Aspasia CH, Schœpfer Eddy, La Chaux-du-Milieu ; 2. Valdine CH, Pollier Michel, Malapalud ; 3. Heebie Jeebies, Matthey Jean-Bernard, Le Locle ; 4. Ebena, Zaugg Hugo, Loveresse ; 5. Mattie-Brown, Prétôt Maurice, Le Noirmont.

Prix Fabrique de boîtes Edmor, cat. R 2, barème A : 1. Cocaïne, Despland Marie-France, La Chaux-de-Fonds ; 2. Mistel CH (cheval du pays), Monard Philippe, Saint-Blaise ; 3. Sasafrasse CH (cheval du pays), Johner Thierry, La Chaux-de-Fonds ; 4. Galantin, Rufener René, Les Convers ; 5. Siberian Spring II, Landry François, Le Landeron.

Prix de la Source Perrier, cat. R 3, barème C : 1. Goéland, Matthey Pierre-Alain Le Locle ; 2. Lagidas, Oppliger Charles, Fontainemelon ; 3. Gaëtan II, Aubort Alfred, Bussigny ; 4. Greystones, de Palézieux Diane, Hauterive ; 5. Arlequine II CH, Jung Roland, Frauenfeld.

Prix du Manège du Jura, cat. M 1, barème C : 1. Farnese de Verfeuil, Guerdat Philippe, Bassecourt ; 2. Harwest-Time, Finger Raymond, La Chaux-de-Fonds ; 3. Caramba V, Baudin Véronique, Chéseaux ; 4. New Manhattan, Prétôt Xavier, La Chaux-de-Fonds ; 5. Starling, Chételat Nicole, Courroux.

Romain Voisard un des malchanceux de ces courses.

Cat. libre, barème A : 1. Heebie Jeebiees, Paul Monand, La Chaux-de-Fds ; 2. Bilitis, Marilyn Golay, Le Locle ; 3. Katanga, Krähenbühl François, Sonvilier ; 4. Ovaldi, Bühler Eric, La Chaux-de-Fonds ; 5. Eroïque, Eric Rufener, Les Convers.

Prix Willy Berthoud, cat. R 3, barème A : 1. Goéland, Matthey Pierre-Alain, Le Locle ; 2. Fantastic, Fuchs Heidy, Bietenholz ; 3. Lagidas, Oppliger Charles, Fontainemelon ; 4. Lady Mary, Bourquin Yves, Neuchâtel ; 5. Flecki CH, Haldimann Eric, Brot-Dessus.

Prix Luthy Machines, cat. M 1, barème A : 1. Casino II, Schneider Daniel, Fenin ; 2. Starling, Chételat Nicole, Courroux ; 3. Penny Hill II, Hermann Marco, Peseux ; 4. Farnese de Verfeuil, Guerdat Philippe, Bassecourt ; 5. Akim, Vingerhoets Alain, Cormondrèche.

A gauche, le Dr Carbonnier, constructeur des parcours et à droite le Loclois Pierre-Alain Matthey, double vainqueur.

Championnats nationaux juniors et cadets

Titre et record pour Hostettler (Olympic)

Près de 300 juniors, cadets A et B ont participé à La Chaux-de-Fonds aux championnats suisses juniors masculins, qui ont eu lieu par des conditions exceptionnelles. La Romandie s'est distinguée en remportant trois titres nationaux en juniors, quatre en cadets A et autant en cadets B. Nous reviendrons sur ces deux journées dont voici les principaux résultats :

JUNIORS : disque, Jean-Louis Rey (Yverdon) 44 m. 98. — MARTEAU : CHRISTIAN HOSTETTLER (LA CHAUX-DE-FONDS) 55 M. 26 (RECORD NEUCHATELOIS). — 400 M. : Gilles Mutrux (Yverdon) 48" 18. — 100 M. : Urs Jost (Emmenstrand) 10"90. — 800 M. : Dieter Elmer (Glaris) 1'51"26.

CADETS A : 300 m. haies, Michel Niklaus (Yverdon) 39"50. — 800 M. : Joël Jakob (Cortaillod) 1'55"59. — 3000 M. : Luc Hicklin (Onex) 9'03"22. — DISQUE : Alain Beuchat (Cortaillod) 47 m. 76.

CADETS B : 100 m. haies, Christian Stierli (Cortaillod) 13"9. — 300 M. HAIES : Christian Stierli 40"57. — 3000 M. : Olivier von Gunten (La Neuveville) 9'16"08. — HAUTEUR : Gilles Stragiotti (CA Bas-Valais) 1 m. 82.

Surprise lors du Grand Prix automobile d'Italie à Monza

Scheckter gagne devant Villeneuve et Regazzoni

Alan Jones n'a pas réussi la passe de quatre. Vainqueur successivement des Grands Prix de RFA, d'Autriche et de Hollande, il a été victime d'ennuis d'allumage qui lui ont fait perdre toutes ses chances dès le départ du Grand Prix d'Italie à Monza, un départ qu'il a d'ailleurs totalement raté. Contraint de s'arrêter à son stand au cinquième tour, l'Australien a dû se contenter par la suite de démontrer que sa voiture restait bien la meilleure en améliorant à plusieurs reprises le record du tour.

DOUBLÉ DES FERRARI

Cette 50e édition du Grand Prix d'Italie s'est ainsi terminée par un doublé de Ferrari, le troisième de la saison après ceux réussis en Afrique du Sud et à Long Beach. La victoire est revenue au leader du championnat du monde, le Sud-Africain Jody Scheckter, qui a fait la plus grande partie de la course en tête, étant le Canadien Gilles Villeneuve et Clay Regazzoni qui, grâce à une fin de course étourdissante, est venu terminer, au volant de sa Williams, sur les talons des deux pilotes de Ferrari.

TITRE MONDIAL A SCHECKTER

Jody Scheckter, vainqueur pour la troisième fois de la saison, est désormais assuré de remporter le titre mondial 1979, alors même qu'il reste deux épreuves à disputer. On sait que le nouveau réglement ne tient compte que des quatre meilleurs résultats pour chacune des deux moitiés de la saison. Avec ses 13 points d'avance, Scheckter est ainsi à l'abri d'un retour de son coéquipier Gilles Villeneuve, lequel totalise trois deuxièmes places depuis le début de la seconde partie du championnat. En gagnant les deux derniers grands prix, au Canada et à Watkins Glen, Villeneuve ne pourrait marquer qu'un maximum de 12 points. Des 18 points de ses deux succès, il faudrait en effet déduire l'une de ses deuxièmes places, à savoir six points.

LA COURSE EN BREF

Si Schekter avait pris le meilleur départ, prenant le commandement au nez et à la barbe des Renault, lesquelles occupaient la première ligne, le Français René Arnoux remit rapidement les choses au point. Avant la fin du deuxième des cinquante tours, il avait repris la tête devant Scheckter et Villeneuve. Au 10e tour, il était toujours premier devant Scheckter, Villeneuve et Laffite, les quatre bolides roulant pratiquement roue dans roue.

Au 13e passage, c'était le coup de théâtre. C'est Scheckter qui menait la ronde devant Villeneuve, suivant Laffite. Victime d'ennuis de moteur, Arnoux avait été contraint de prendre un virage trop large et il avait été passé sans coup férir par ses trois poursuivants. Au tour suivant, il s'arrêtait définitivement à son stand.

COUP DE THÉATRE

Dès ce moment, la course allait se résumer à une ronde un peu monotone de Scheckter, suivi comme son ombre par Villeneuve et, le plus souvent, par Laffite. La course ne devait s'animer de nouveau qu'au cours des dix derniers tours. Alors que Jacques Laffite semblait assuré de terminer à la troisième place pour la quatrième fois consécutive, son moteur donnait des signes de fatigue. Il cédait la troisième place à Regazzoni et il abandonnait au 42e tour. Le Tessinois de Monaco se trouvait alors à plus de 12 secondes du leader. Il devait combler la plus grande partie de son retard au cours des derniers tours. Mais son handicap était trop grand pour pouvoir être comblé et il devait finalement se contenter de la troisième place qui lui permet de marquer des points en championnat du monde pour la sixième fois en sept Grands Prix consécutifs.

Résultats

1. Jody Scheckter (AS) Ferrari, les 290 km. en 1 h. 22'00"22 (moyenne 212,185); 2. Gilles Villeneuve (Ca) Ferrari 1 h. 22'00"69; **3. Clay Regazzoni (S) Williams 1 h. 22'05" ;** 4. Niki Lauda (Aut) Brabham 1 h. 22'54"62; 5. Mario Andretti (Lotus) 1 h. 22'59"92; 6. Jean-Pierre Jarier (Fr) Tyrrell 1 h. 23'01"77; 7. Carlos Reutemann (Arg) Lotus 1 h. 23'24"36; 8. Emerson Fittipaldi (Bre) Copersucar, à un tour; 9. Alan Jones (Aus) Williams, à un tour; 10. Didier Pironi (Fr) Tyrrell, à un tour; 11. Hans Stuck (RFA) ATS, à un tour; 12. Vittorio Brambilla (It) Alfa Romeo, à un tour; 13. Ricardo Patrese (It) Arrows, à trois tours; 14. Jean-Pierre Jabouille (Fr) Renault, à cinq tours. Record du tour pour Clay Regazzoni en 1'35"60 (moyenne 218,840).

Classement du championnat du monde des conducteurs après la 13e manche: 1. Jody Scheckter (AS) 51 points; 2. Gilles Villeneuve (Ca) 38; 3. Jacques Laffite (Fr) 36; 4. Alan Jones (Aus) 34; **5. Clay Regazzoni (S) 27;** 6. Patrick Depailler (Fr), Carlos Reutemann (Arg) 20; 8. Jean-Pierre Jarier (Fr), John Watson (Irl), Mario Andretti (ET) 13; 11. René Arnoux (Fr) 11; 12. Jean-Pierre Jabouille (Fr) 9; 13. Didier Pironi (Fr) 8; 14. Jochen Mass (RFA), Jacky Ickx (Be), Nelson Piquet (Bre), Niki Lauda (Aut) 3; 18. Ricardo Patrese (It) 2; 19. Emerson Fittipaldi (Bre) 1 point.

Restent à disputer le Grand Prix du Canada (30 septembre) et le Grand Prix des Etats-Unis à Watkins Glen (7 octobre).

Scheckter, un grand pas vers le titre mondial. (bélino AP)

Victoire de Lauda en «Procar»

Près de 100.000 spectateurs ont suivi, par une forte chaleur, la dernière manche du championnat des « Procar » à Monza, épreuve remportée par l'Allemand Hans-Joachim Stuck, devant Niki Lauda et Markus Hoettinger. Clay Regazzoni et Marc Surer ont été contraints à l'abandon, ainsi que tous les pilotes de formule I, à l'exception de Lauda. Stuck, vainqueur dans la catégorie des pilotes privés, et Lauda, premier des « Procar » et par là des pilotes de F 1, recevront chacun une BMW-M1, comme celles utilisées dans les courses de « Procar ».

Peu après le départ, le Tessinois Clay Regazzoni, qui pouvait encore remporter le classement général du championnat, se porte en tête, avant d'être dépassé par Stuck au 3e tour. Au 4e tour, Marc Surer, qui se trouvait en 6e position derrière Stuck, Regazzoni, Jones, Lauda et Andretti, dut abandonner sur des ennuis d'embrayage. Deux tours plus tard, ce fut au tour de Regazzoni de rentrer au boxes. Le chemin était ainsi ouvert pour Lauda, qui assura sans problème sa 2e place et sa victoire dans le championnat des « Procar ». Classements:

Monza: 1. Hans-Joachim Stuck (RFA), 104,4 km en 34'28"33 (181,711 kmh); 2. Niki Lauda (Aut), à 20 secondes; 3. Markus Hoettinger (Aut), à 26 secondes; 4. Helmut Kelleners (RFA); 5. Toine Hezemans (Hol); 6. Wolfgang Schuetz (RFA). Puis 8. Walter Brun (S).

Classement final des « Procar »: 1. Lauda, 78 points; 2. Stuck, 73; 3. Regazzoni, 61; 4. Hoettinger, 45; 5. Hezemans, 44; 6. Piquet, 35. — Classement des pilotes de F 1: 1. Lauda; 2. Regazzoni; 3. Piquet; 4. Laffite; 5. Pironi; 6. Jones. — Classement des pilotes privés: 1. Stuck; 2. Hoettinger; 3. Hezemans; 4. Kelleners; 5. Surer.

Nouveau record absolu de vitesse

Un nouveau record du monde absolu de vitesse sur terre a été établi sur le lac salé de Bonneville, Ans L'Utah.

Le Californien Stan Barrett, à bord d'une fusée à trois roues, à propulsion à réaction, a réussi la moyenne de 1023 km. 420. Le précédent record avait été établi par un autre américain, Gary Gabelich qui, le 23 octobre 1970, avait réussi 1014 km. 294. Le constructeur de l'engin, Bill Fredrick, a déclaré après la tentative que la moitié seulement de la puissance du réacteur avait été utilisée. Ce réacteur développe 48.000 chevaux.

Voir autres informations sportives en page 18

Afin que les générations à venir ne manquent pas le train, les autorités de la commune de Romont, Parec Papier Recycling SA, Sabiac Romont SA et Tetra Pak Romont SA ont parié sur l'avenir.

Une voie de raccordement ferroviaire.

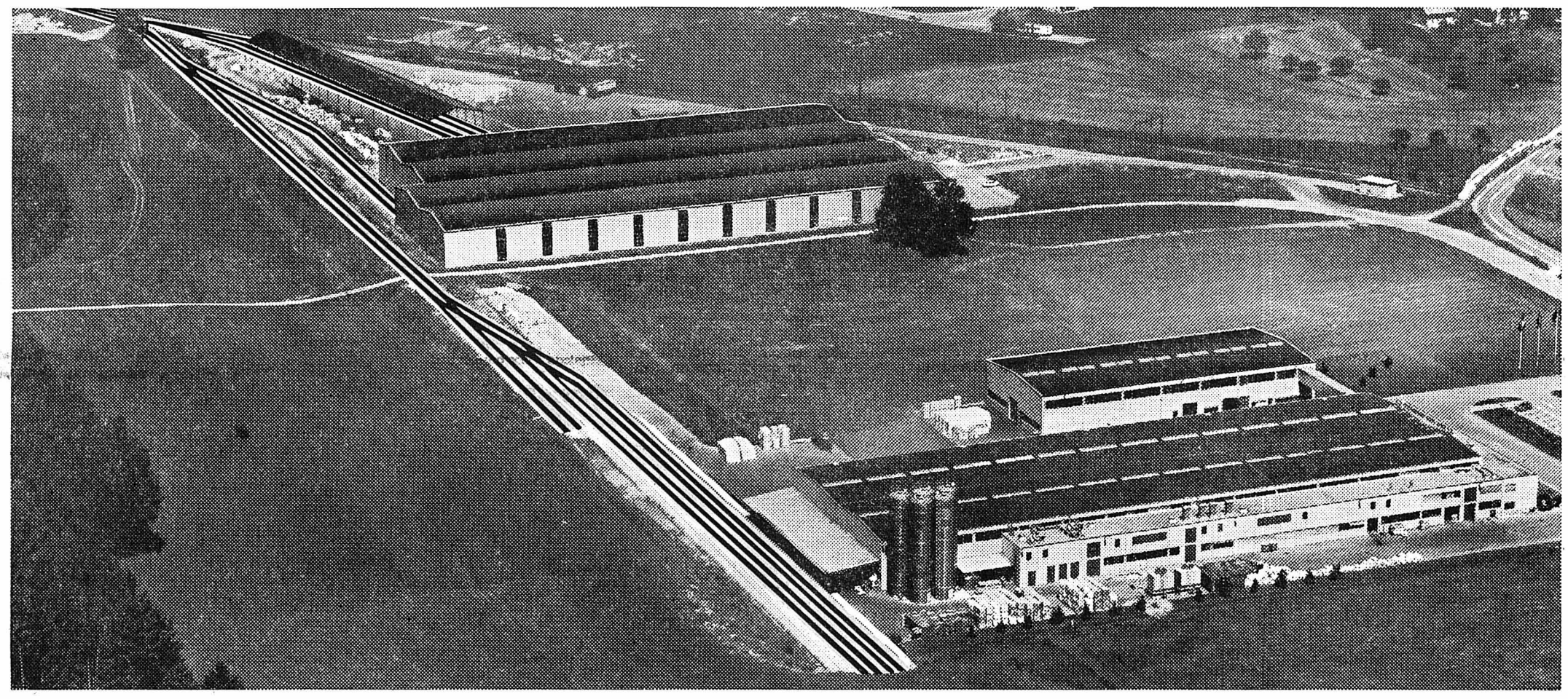

Le chemin de fer va encore jouer un rôle important sur le marché des transports de demain. Plus de 3000 firmes et communes, qui en sont conscientes, disposent d'une voie de raccordement ferroviaire. Dès maintenant, afin d'être à l'abri de toute surprise.

Qu'est-ce qui a incité la **commune de Romont** à choisir le chemin de fer comme partenaire pour son raccordement industriel?
M. Schmoutz, syndic: *«Il est apparu que les zones industrielles raccordées au rail avaient la préférence des industriels. De plus, la voie industrielle contribue indirectement à l'amélioration de la qualité de la vie et de l'habitat en délestant les routes du trafic routier lourd.»*

Parec Papier Recycling SA possède une voie de raccordement. Pourquoi?
M. Eichelberger, directeur: *«De ce fait, nous pouvons charger les marchandises sans stockage, ce qui permet de comprimer les coûts. Nous ne sommes pas tributaires du temps et des conditions de circulation sur route. La voie de raccordement s'adapte parfaitement à notre rythme de production.»*

Quels avantages voit **Sabiac Romont SA** dans une voie de raccordement particulièré?
M. Dällenbach, directeur: *«La voie de raccordement offre l'avantage d'une chaîne de transport continue disponible en tout temps et sans improvisation. Les wagons privés que nous possédons sont à notre entière disposition pendant tout le temps que nous désirons. En outre, nous sommes reliés au réseau ferroviaire européen desservant les centres économiques les plus importants.»*

Tetra Pak Romont SA est depuis plusieurs années raccordée au réseau CFF par une voie de raccordement. Quelles sont ses expériences avec le transport ferroviaire?
M. Grossenbacher, sous-directeur: *«Notre réponse est claire: le chemin de fer nous laisse 8 heures pour nos opérations de chargement ou de déchargement. Cela nous permet d'employer de façon rationnelle notre personnel et, par conséquent, de minimiser les coûts.»*

A part cela: les CFF ont renforcé leur équipe de conseillers et disposent d'une organisation moderne qui se tient, d'une manière non bureaucratique, à la disposition des firmes raccordées.

Raccordement au rail: Economie d'énergie

Pour vos marchandises, le rail. CFF

Service de publicité CFF

Les entreprises suivantes de la région, conscientes de l'avenir, possèdent aussi leur voie de raccordement.

La Chaux-de-Fonds: Benzina SA, Coop, Gremion SA, Häfliger + Käser SA, Hertig G. + Cie, Soc. d'Agriculture – **Le Locle-Col-des-R.:** Commune, Entrepôt Fédéral SA

Rien de nouveau durant le week-end au Tour cycliste de l'Avenir

Le Soviétique Soukhoroutchenkov fait ce qu'il veut

Soukhoroutchenkov à toutes les sauces ! Au terme des 180 km. 500 de la sixième étape du Tour de l'Avenir, qui conduisait les coureurs de Saint-Trivier à Divonne, le maillot jaune soviétique a fait l'étalage de ses qualités. Le vainqueur de l'édition précédente ralliait Divonne en solitaire, consolidant du même coup sa position de leader du classement général. Il s'est imposé devant de Lapena et Wilmann, qui suivaient à plus d'une minute, après avoir lâché ses deux compagnons de fugue dans la descente de La Faucille, à quelque 20 kilomètres du but.

AVEC LES SUISSES

Le Sovietique n'avait pas lésiné sur l'effort. En effet, dès les premières difficultés de la journée, il prenait le commandement des opérations, bientôt suivi par le Norvégien et l'Espagnol. Ces hommes caracolaient en tête pendant la majorité de la course, soit durant plus de 100 kilomètres. Pour l'entraîneur suisse Paul Koechli, cette étape qui ne comportait pas moins que quatre cols de seconde catégorie, n'a pas tenu toutes ses promesses. L'ex-professionnel comptait placer au moins deux de ses hommes aux avant postes.

Au pied de la Faucille, la dernière difficulté de la journée, seul Massard manquait à l'appel. Tous les autres, soit Ehrensperger, Cattaneo, Fuchs, Luthi et Burghold campaient au sein du peloton, à 40 km. de l'arrivée, qui suivait les trois hommes de tête, Soukhorotchenkov, Wilmann et de La Pena avec un retard d'environ trois minutes.

Kurt Ehrensperger, premier Suisse à Divonne, comme il l'avait été la veille dans la course contre la montre à St-Trivier (7e) terminait au 25e rang... Georges Luthi, le second coureur helvétique se classait 32e, au sein d'un petit peloton en compagnie du maillot vert Jan Bogaert, et du Français Rodriguez, vainqueur de la première étape. Ces deux hommes étaient suivis de Cattaneo et de Burghold, lâché dans les derniers kilomètres de l'ascension.

Résultats

6e étape, St-Trivier - Divonne (180,5 km.): 1. Serge Soukhoroutchenkov (URSS) 4 h. 58'51 (36,560); 2. De La Pena (Esp) 4 h. 59'55 ; 3. Wilman (No) 4 h. 59'57; 4. Averine (URSS) 5 h. 02'08; 5. Claes (Be); 6. Brzezny (Pol); 7. Nejjari (Mar); 8. Gusseinov (URSS); 9. Madiot (Fr); 10. Nevens (Be) tous même temps. Puis: 25. Ehrensperger (S) 5 h. 04'49. — 32. Luthi (S) 5 h. 05'24; 41. Burghold (S) 5 h.06'48 - Cattaneo (S) même temps - 65. Fuchs (S) 5 h. 11'22 - 76. Massard (S) 5 h. 20'19.

CLASSEMENT GÉNÉRAL

1. Serge Soukhoroutchenkov (URSS) 21 h. 29'36; 2. Gusseinov (URSS) 21 h. 33'02; 3. Karner (Aut) 20 h. 33'35; 4. Wilman (No) 21 h. 35'15; 5. Claes (Be) 21 h. 35'29; 6. Averine (URSS) 21 h. 35'51; 7. Kashirine (URSS) 21 h. 36'16; 8. Fedrigo (It) 21 h. 36'49; 9. Bodier (Fr) 21 h. 37'06; 10. Madiot (Fr) 21 h. 37'30. Puis: 24. Ehrensperger (S) 21 h. 41'12 - 39. Cattaneo (S) 21 h. 44'42; 42. Burghold (S) 21 h. 45'45; 44. Luthi (S) 21 h. 46'29 - 57. Fuchs (S) 21 h. 52'53 - 80. Massard (S) 22 h. 19'10.

Le Suisse Fuchs 4e le samedi

La supériorité soviétique a été ébranlée au cours de la cinquième étape du Tour de l'Avenir, courue individuellement contre la montre sur 22 kilomètres entre Ouroux et St-Trivier. Le Français Regis Clere s'est imposé à la moyenne de 44,147 kmh. précédant le Soviétique Soukhoroutchenkov de deux secondes. Le vainqueur de l'édition 1978 endosse du même coup le maillot de leader du classement général, avec 12" d'avance sur Gusseinov qui précède lui-même l'Autrichien Karner grâce notamment à son échappée matinale en compagnie de Karner et du Hollandais Van Peer. Ces trois hommes distançaient suffisamment leurs adversaires pour venir s'intercaler parmi les cinq premiers du classement général. Les coureurs helvétiques connaissaient une journée plus rassurante que les précédantes avec la quatrième place de Fuchs dans l'étape en ligne du matin et les 7 et 8e de Kurt Ehrensperger et de Andreas Burghold dans l'épreuve de vérité. Résultats:

Demi-étape Saint-Etienne - St-Trivier sur Moignans (109 km.) :

1. Leo Karner (Aut) 2 h. 40'49 (moyenne 47,786 kmh); 2. Soukhoroutchenkov (URSS); 3. Van Peer (Hol) même temps; **4. Urban Fuchs (S) 2 h. 44'44; 5. Sikora (Tch) 2 h. 45'29. Puis: 29. André Massard (S) et tous les autres suisses dans le même temps.**

Deuxième demi-étape, 22 km. contre la montre:

1. Regis Clere (Fr) 29'54"63 (moyenne 44,147); 2. Soukhoroutchenkov (UZRSS) 29'56"38; 3. Bogaert (Be) 30'05"21; 4. Claes (Be) 30'17"90; 5. Picard (Be) 30'25"34; 6. Kashirine (URSS) 30'27"76; **7. Ehrensperger (S) 30'37"71; 8. Burghold (S) 30'38"20.** Puis: 26. Cattaneo (S) 31'29"01; 52. Massard (S) 32'40"74; 82. Luthi (S) 33'43"82; 93. Fuchs (S) 34'11"23.

Breu, champion suisse de la montagne

GREZET QUATRIÈME

Comme on pouvait le prévoir, Beat Breu est devenu champion suisse de la montagne, à Grabs. Il succède ainsi à... Ferdinand Kubler. Le titre n'avait plus, en effet, été attribué depuis 37 ans. Résultats:

1. Beat Breu (Arbon) 50'07; 2. Hubert Seitz (Arbon) à 1'16; 3. Daniel Muller (Brugg) à 1'22; *4. Jean-Marie Grezet (Le Locle) à 1'37;* 5. Peter Frischknecht (Uster) à 2'15; 6. Richard Trinkler (Winterthour) à 2'49; 7. Bruno Wolfer (Elgg) à 301"; 8. Gilbert Glaus (Gippingen) à 3'14; 9. Albert Zyeifel (Rueti) à 3'17; *10. Jurg Luchs (Bienne) à 3'26.*

Le Grand Prix motocycliste d'Assen

Titre mondial helvétique en side-cars

Brillante présence helvétique au Grand Prix d'Assen en Hollande. Tout d'abord, Bruno Holzer - Charly Meierhans ont conquis le titre mondial dans la catégorie side-cars non-conventionnels « révolutionnaires » en obtenant leur sixième deuxième place à leur sixième course. Puis Michel Frutschi a cueilli 18 nouveaux points au classement intermédiaire du championnat du monde des 750 cmc et il devient ainsi le coleader en compagnie du Français Patrick Pons.

SANS PRENDRE DE RISQUE

Après l'élimination sur blessure de Rolf Biland avant la dernière manche du championnat du monde des side-cars, Bruno Holzer et son coéquipier Charly Meierhans n'avaient besoin que d'un seul petit point pour enlever leur premier titre arc-en-ciel. Les Suisses ne prirent donc aucun risque inutile. Comme à leur habitude, ils s'installèrent en seconde position et ne se soucièrent jamais d'attaquer l'équipage de tête composé du Français Alain Michel et de l'Allemand Brukhardt lesquels l'emportèrent fort nettement. Les Suisses Peter Frick et Pascal Mottier ont eu également un bon comportement, récompensé par une honorable septième place.

Résultats

Classement de la manche du championnat du monde des 750 cmc, 1re manche: 1. Boet van Dulmen (Hol) Yamaha, les 115 km. 670 en 44'48"7 (moyenne 155 km. 005 - heure); 2. Franco Bonera (It) Yamaha, 44'51"3; *3. Michel Frutschi (S) Yamaha, 44'58"2;* 4. Christian Huguet (Fr) Yamaha, 45'35"9; 5. Raymond Roche (Fr) Yamaha, 45'35"9; 6. Johnny Cecotto (Ven) Yamaha, 45'42"7.

2e manche: 1. Cecotto, 44'18"7 (moyenne 156 km. 754 - heure); 2. Van Dulmen, 44'40"3; 3. Wil Hartog (Hol) Suzuki, 44'51"4; *4. Frutschi, 44'54"4;* 5. Bonera, 44'54"9; 6. John Newbold (GB) Yamaha.

Dernière manche des side-cars non conventionnels: 1. Michel - Burkhardt (Fr) Yamaha, 107,8 km. en 45'10"8 (moyenne 143,492); *2. Holzer - Meierhans (S) Yamaha 45'45"3;* 3. Jones - Ayres (GB) Yamaha 45'45"7; 4. Filek - Prigent (Fr) Yamaha 46'54"3; 5. Smit - Vroegop (Ho) Yamaha 47'14"3; 6. Kumano - Arifuku (Jap) Yamaha 47'31"2; 7. Frick - Mottier (S) Yamaha.

Classement final du championnat du monde: 1. Holzer - Meierhans (S) 72 pts (champions du monde); 2. Biland - Waltisperger (S) Yamaha 60 pts; 3. Kumano - Arifuku (Jap) 41 pts; 4. Michel - Burkhardt (Fr) 30 pts.

Athlétisme

L'Universiade de Mexico

Les premières épreuves d'athlétisme, au sixième jour des compétitions de la 10e Universiade de Mexico, n'ont pas apporté le déclic attendu. Pourtant, grâce aux effets de l'altitude, certaines performances de niveau mondial ont été réalisées. En premier lieu, il faut citer les 10"07 de l'Américain Mike Robertson, seulement sixième cette année du championnat des Etats-Unis. Puis, immédiatement après, les 11"00 de l'Allemande de l'Est Marlies Goehr en demi-finale du 100 mètres féminin.

Boxe

Championnat du monde des «mouche»

Le Mexicain Miguel Canto a échoué de peu dans son intention de reprendre le titre mondial des poids mouche (version WBC), qu'il avait perdu il y a 6 mois face au Sud-Coréen Park Chan-Hee. A Seoul, 10.000 spectateurs purent se réjouir de voir le champion en titre conserver sa couronne. Canto se trouva seulement dans les sept derniers rounds, mais il devait refaire le retard concédé lors d'un knock-down subi au cinquième round. Le pointage: 136-136 pour l'arbitre italien, 137-135 en faveur de Canto pour le juge mexicain et 138-136 pour Chan-Hee selon le juge sud-coréen.

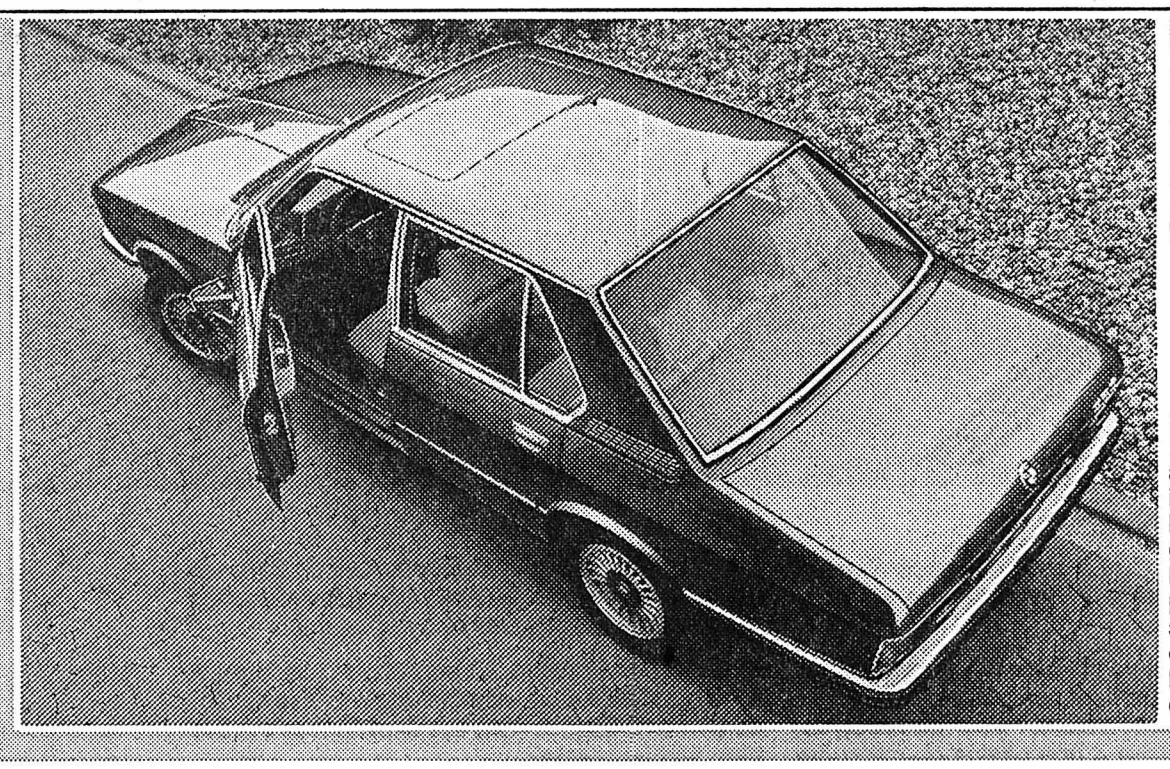

BMW 528i: l'autre voiture de sport

Pour pouvoir pleinement apprécier les avantages de la nouvelle BMW 528i, il serait bon que vous ayez déjà fait l'expérience des performances d'une grande voiture de sport. La nouvelle BMW 528i offre en effet une chose de plus que les prestigieux modèles de sport courants: le confort, la sécurité et l'équipement sélect des BMW. La comparaison vous prouvera en outre que, grâce à la nouvelle BMW 528i, il est possible d'acquérir nettement plus en dépensant nettement moins.
BMW 528i: 139 kW/177 ch DIN. Equipement exceptionnellement riche. Toit ouvrant et jantes alu en option.
Garantie: 1 an, kilométrage illimité; 6 ans sur la protection antirouille Tectyl.
BMW – plaisir de conduire

BMW (SUISSE) SA, 8157 Dielsdorf

Agence officielle:
Garage - Carrosserie de la Charrière Gérold ANDREY
Charrière 24, tél. 039/23 10 44
La Chaux-de-Fonds

VINS FINS

DROZ & CIE
La Chaux-de-Fonds
Tél. (039) 23 16 46

cherchent pour entrée immédiate ou à convenir

DIRECTEUR COMMERCIAL

Si vous êtes un homme dans la force de l'âge et que vous pensez avoir une expérience solide dans la vente, l'administration et la gestion, être de caractère avenant dans vos rapports avec la clientèle et le personnel, avoir de l'initiative et du dynamisme ainsi qu'une culture générale normalement étendue, susciter le respect de vos collaborateurs, être, bien sûr, de confiance et capable de vous enthousiasmer pour la cause du vin,

veuillez nous faire vos offres de services accompagnées d'un curriculum vitae et d'un échantillon de votre écriture.

Prêts personnels
pour tous et pour tous motifs

C'est si simple chez Procrédit.
Vous recevez l'argent dans le minimum de temps et avec le **maximum de discrétion.**

Vous êtes aussi assuré en cas de décès. Vos héritiers ne seront pas importunés; notre assurance paiera.

Prêts de Fr. 1.000.– à Fr. 30.000.–, sans caution. **Votre signature suffit.**

1.115.000 prêts versés à ce jour

Une seule adresse:
Banque Procrédit
2301 La Chaux-de-Fonds,
Avenue L.-Robert 23, Tél. 039 - 231612

Je désire Fr. .....
Nom ..... Prénom .....
Rue ..... No. .....
NP ..... Lieu .....

J'achète meubles
anciens dans n'importe quel état, bibelots, tableaux, livres, vaisselles, pendules, etc...
JE DÉBARRASSE
appartement complet + cave et galetas
A. LOUP, ROCHEFORT
Domicile: Cortaillod. Tél. (038) 42 49 39

A louer tout de suite AUX BOIS
Progressia 1
LOGEMENT
3 pièces
tout confort
Fr. 270.— par mois
Tél. (039) 31 29 43

Fabrique d'horlogerie de Fontainemelon SA

Nous désirons engager pour notre département de production, un

machiniste

auquel nous offrirons la formation nécessaire à être apte à assumer la conduite de machines automatiques pour le rivage et le roulage de pignons d'horlogerie.

Les personnes intéressées par cet emploi sont invitées à nous adresser leurs offres de services par écrit (curriculum vitae) ou à prendre contact par téléphone (038) 53 33 33, afin de fixer la date d'une entrevue.

Championnats cantonaux de natation toutes catégories, aux Mélèzes

Domination des nageurs du Red-Fish de Neuchâtel

C'est la première constatation qui s'impose à l'issue de ces joutes organisées de façon parfaite par le club de La Chaux-de-Fonds. Les nageurs du chef-lieu, emmenés par l'« olympien » Volery, se sont imposés à onze reprises, tandis que les Loclois signaient, sous l'impulsion de Mauro Zanetti, six succès contre quatre aux Chaux-de-Fonniers. C'est une preuve que les conditions d'entraînement du club du bas du canton sont plus favorables. Les nageurs des Montagnes neuchâteloises se sont pourtant magnifiquement battus et il est certain qu'ils sont encore à même de progresser si on leur donne les possibilités de s'entraîner plus assidûment.

Des courses intéressantes

Si les membres du Red Fish se sont taillés la part du lion, on ne doit pourtant pas en déduire qu'ils ont fait cavalier seul. Les courses sont demeurées intéressantes, même si généralement le vainqueur s'est imposé de façon assez nette. Les places pour les médailles ont donné lieu à de rudes empoignades, et souvent la lutte a été incertaine jusqu'aux derniers mètres.

Avant de passer aux principaux résultats, signalons que le samedi, après les épreuves, un vin d'honneur réunissait les invités et les organisateurs. M. Stehlin, président du Club de natation, félicita les participants à ces joutes, et salua ses hôtes d'honneur, dont MM. Jeanmonod, conseiller général représentant les autorités chaux-de-fonnières, et Schmid, chef de la natation romande. Fait à noter, au cours de cette « verrée », tous les chefs d'équipes se sont déclarés enchantés de l'organisation, ce qui est tout à l'honneur du Club de natation de La Chaux-de-Fonds.

Résultats

800 mètres libre, dames : 1. Anika Form, RFN 10'32"3 ; 2. Manuela Sartorelli, RFN 11'21"6 ; 3. Anne-Claude Matthey, LLN 11'48"3 ; 4. Valérie Huguenin, CNCF 11'52"6 ; 5. Claudia Monod, RFN 12'03"6.

1500 mètres libre, messieurs : 1. Michel Volery, RFN 21'01"7 ; 2. Christophe Luchsinger, RFN 21'58"7 ; 3. Claude Dubois, LLN 22'00"3 ; 4. Christophe Persoz, RFN 22'00"3 ; 5. Yvan Chrisinel, RFN 22'02"3.

200 mètres quatre nages, dames : 1. Anika Form, RFN 2'44"2 ; 2. Manuela Sartorelli, RFN 2'52"3 ; 3. Valérie Huguenin, CNCF 2'53"7 ; 4. Nathalie Chaboudez, CNCF 2'59"5 ; 5. Sabine Matthey, LLN 3'04"8.

200 mètres quatre nages, messieurs : 1. Mauro Zanetti, LLN 2'34"2 ; 2. Michel Volery, RFN 2'42"5 ; 3. Christophe Luchsinger, RFN 2'44"1 ; 4. Claude Dubois, LLN 2'48"7 ; 5. Christophe Persoz, RFN 2'49"8:

4 fois 100 mètres libre, dames : 1. Red Fish Neuchâtel I, 4'49"4 ; 2. CN La Chaux-de-Fonds I, 5'02"4 ; 3. Le Locle Natation I, 5'10"2 ; 4. Red Fish Neuchâtel II, 5'12"5 ; 5. CN La Chaux-de-Fonds II, 5'33"7.

4 fois 100 mètres libre, messieurs : 1. Le Locle Natation I, 4'16"4 ; 2. Red Fish Neuchâtel I, 4'28"6 ; 3. Le Locle Natation II, 4'47"3 ; 4. CN La Chaux-de-Fonds I, 4'51"3 ; 5. Red Fish Neuchâtel II, 5'30"9.

200 mètres brasse, dames : 1. Bernadette Delley, RFN 3'13"9 ; 2. Yolande Regazzoni, CNCF 3'17"2 ; 3. Sabine Matthey, LLN 3'21"6 ; 4. Nathalie Chaboudez, CNCF 3'30"7 ; 5. Anne-Claude Matthey, LLN 3'36"0.

200 mètres brasse, messieurs : 1. Patrick Chaboudez, CNCF 3'09"2 ; 2. Michel Volery, RFN 3'09"6 ; 3. Christophe Persoz, RFN 3'12"1 ; 4. Michel Vallat, CNCF 3'12"6 ; 5. Jean-Luc Cattin, LLN 3'13"3.

100 mètres dauphin, dames : 1. Anika Form, RFN 1'16"0 ; 2. Valérie Huguenin, CNCF 1'19"8 ; 3. Manuela Sartorelli, RFN 1'23"6 ; 4. Silvia Sigona, CNCF 1'29"0 ; 5. Nathalie Chaboudez, CNCF 1'29"3.

100 mètres dauphin, messieurs : 1. Claude Dubois, LLN 1'11"5 ; 2. Pierre-Alain Dumont, LLN 1'14"0 ; 3. Christophe Persoz, RFN 1'15"0 ; 4. Raymond Schmid, LLN 1'16"0 ; 5. Yvan Crisinel RFN 1'20"1.

100 mètres brasse, dames : 1. Bernadette Deley, RFN 1'26"8 ; 2. Sabine Matthey, LLN 1'28"2 ; 3. Yolande Regazzoni, CNCF 1'30"3 ; 4. Nathalie Chaboudez, CNCF 1'35"4 ; 5. Anne-Claude Matthey, LLN 1'35"6.

100 mètres brasse, messieurs : 1. Mauro Zanetti, LLN 1'20"3 ; 2. Patrick Chaboudez, CNCF 1'21"7 ; 3. Jean-Luc Cattin, LLN 1'25"1 ; 4. Michel Volery, RFN 1'25"1 ; 5. Christophe Persoz, RFN 1'27"4.

100 mètres dos, dames : 1. Anika Form, RFN 1'17"5 ; 2. Corinne Scheidegger, CNCF 1'20"1 ; 3. Silvia Sigona, CNCF 1'20"6 ; 4. Valérie Huguenin, CNCF 1'23"8 ; 5. Valérie Schindelholz, RFN 1'26"8.

100 mètres dos, messieurs : 1. Christophe Luchsinger, RFN 1'13"4 ; 2. Claude Dubois, LLN 1'16"1 ; 3. Yvan Crisinel, RFN 1'16"9 ; 4. Pierre-Alain Dumont, LLN 1'17"3 ; 5. Patrick Rubin, LLN 1'22"4.

100 mètres libre, dames : 1. Anika Form, RFN 1'06"5 ; 2: Manuela Sartorelli, RFN 1'10"3 ; 3. Silvia Sigona, CNCF 1'11"9 ; 4. Sabine Matthey, LLN 1'12"9 ; 5. Claudia Monod, RFN 1'13"5.

100 mètres libre, messieurs : 1. Mauro Zanetti, LLN 59"5 ; 2. Michel Volery, RFN 1'04"4 ; 3. Christophe Luchsinger, RFN 1'05"7 ; 4. Pierre-Alain Dumont, LLN 1'05"7 ; 5. Claude Dubois, LLN 1'06"2.

4 fois 100 mètres quatre nages, dames : 1. CN La Chaux-de-Fonds I, 5'20"1 ; 2. Red Fish Neuchâtel I, 5'21"7 ; 3. CN La Chaux-de-Fonds II, 5'55"2 ; 4. Red Fish Neuchâtel II, 6'03"2 ; 5. Le Locle Natation I, 6'25"0.

4 fois 100 mètres quatre nages, messieurs : 1. Le Locle Natation I, 4'57"6 ; 2. Red Fish Neuchâtel I, 5'08"4 ; 3. Le Locle Natation II, 5'23"0 ; 4. CN La Chaux-de-Fonds I, 5'24"8 ; 5. Red Fish Neuchâtel II, 6'12"9.

Challenge « L'Impartial - FAM » interclubs : 1. Red Fish Neuchâtel, 201 points ; 2. Le Locle Natation, 138 points ; 3. CN La Chaux-de-Fonds 121 points.

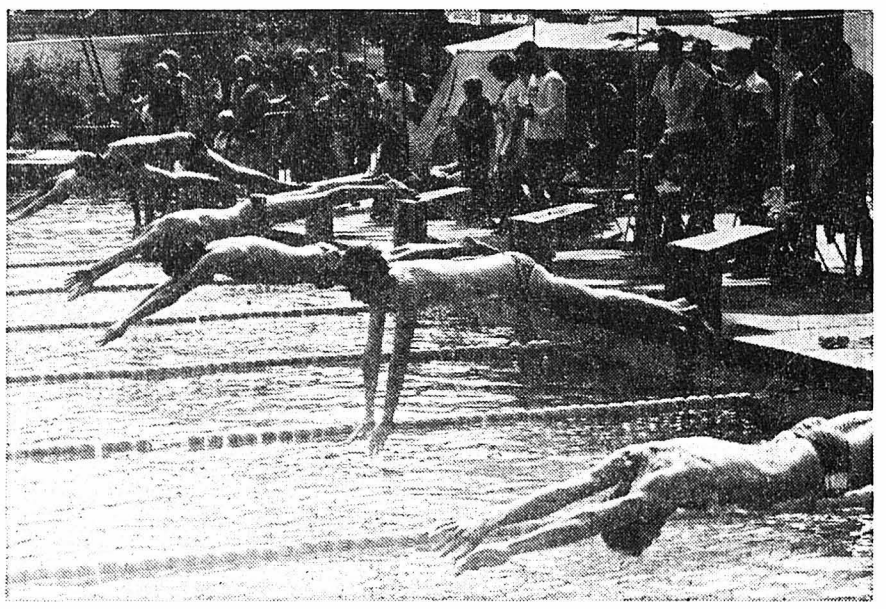

Départ du 100 mètres libre messieurs.

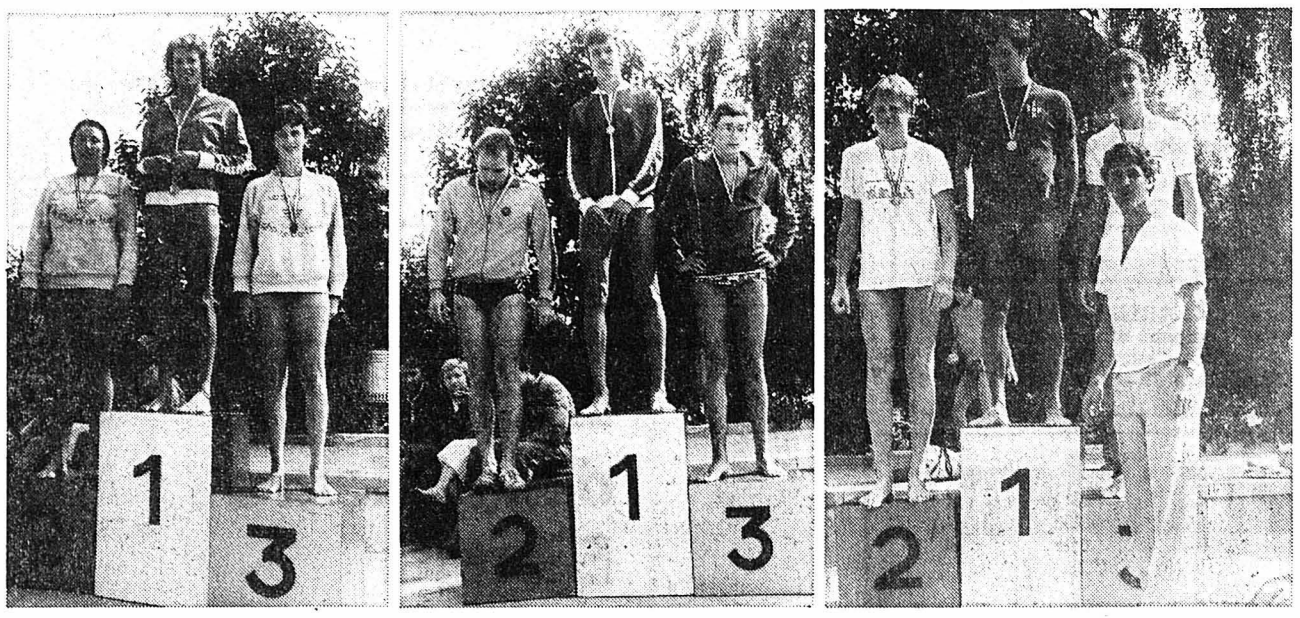

Vainqueurs sur le podium. De gauche à droite, Corrine Scheidegger, Anika Form, Silvia Sigona, Claude Dubois, Ch. Luschinger, Yvan Crisinel, Michel Volery, Mauro Zanetti, Christophe Luschinger et Daniel Piller, chef de l'Office des sports qui a procédé à la remise des médailles. (Photos Impar-Bernard)

Rencontre cantonale d'anciens compétiteurs

50 mètres dauphin, dames : 1. Danielle Wittwer 36"9. — *Messieurs :* 1. Jean-Marc Durand 33"9.

50 mètres brasse, dames : 1. J. Praz 45"1. — *Messieurs :* 1. Jean-Marc Durand 38"0.

50 mètres dos, dames : 1. Danielle Wittwer 41"6. — *Messieurs :* 1. Jean-Marc Durand 37"3.

50 mètres libre, dames : 1. Nicole Merique-Mathys 32"7. — *Messieurs :* 1. Markus Lymann 28"9.

André WILLENER

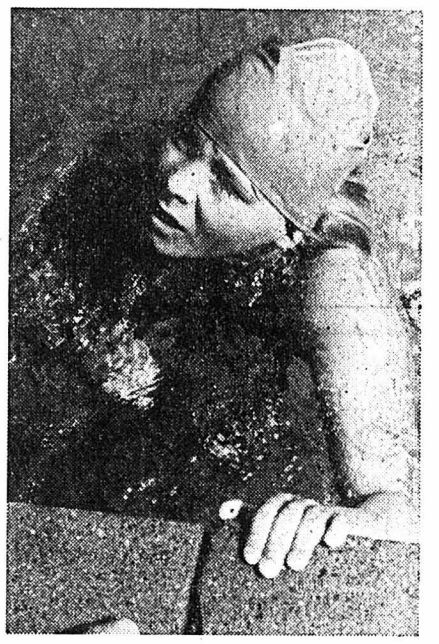

Pattrick Jacot, un réel espoir chaux-de-fonnier.

Fin des championnats du monde d'aviron, à Bled

Médaille de bronze pour les Schaffhousois Netzle - Trumpler

Six des huit titres en jeu à l'Allemagne de l'Est

La razzia de l'Allemagne de l'Est sur les titres mondiaux en aviron a pris des proportions encore jamais connues. La RDA s'est adjugée six des huit titres en jeu et les deux autres bateaux ont obtenu des médailles de bronze. Pour être moins impressionnant, le bilan helvétique est assez réjouissant. Par rapport à l'an dernier, le fait que trois équipages aient atteint les finales constituait déjà un progrès.

Bilan des médailles

1. RDA, 6 or - 0 argent - 2 bronze; 2. Norvège et Finlande, 1-0-0; 4. Tchécoslovaquie, 0-3-0; 5. RFA et URSS, 0-2-1; 7. Nouvelle-Zélande, 0-1-0; *8. Suisse*, Etats-Unis, Grande-Bretagne et France, *0-0-1.*

SURPRISE HELVÉTIQUE

Toutefois, neuf mois après la conquête de leur médaille de bronze en Nouvelle-Zélande, Bruno Saile - Jurg Weitnauer ne sont pas parvenus à confirmer leur position dominante. De façon surprenante, les Schaffhousois Stephan Netzle et Hans Konrad Trumpler ont pris le relais. Pour leur première saison sur le plan international, ces deux « espoirs » ont obtenu une médaille de bronze. La performance d'ensemble des rameurs helvétiques est la meilleure depuis les Jeux olympiques de 1968 à Mexico (trois bateaux en finale avec les places 3-4-5).

En deux sans barreur, les trois plus forts, soit la RDA, l'URSS et la Suisse, distançaient d'emblée leurs rivaux. Imbattus depuis cinq ans, les frères Landvoigt de la RDA se maintenaient en tête, suivis des Russes et des Suisses. Les deux jeunes de Schaffhouse manquaient de réserves physiques pour attaquer encore dans les 500 derniers mètres.

Les finales

Quatre avec barreur: 1. RDA (Berndt Schufter, Walter Diessner, Jens Doberscguetz, Ulrich Diessner) 6'27"24; 2. URSS 6'29"23; 3. RFA 6'31"32.

Double scull: 1. Norvège (Frank Hansen - Alf Hansen) 6'26"98; 2. Tchécoslovaquie (Zdenek Pecka - Vaclav Vochoska) 6'30"46; 3. RDA (Olaf Moll, Martin Winter) 6'32"01. Puis: 5. Suisse Bruno Saile - Jurg Weitnauer 6'40"04.

Deux sans barreur: 1. RDA (Joerg Landvoigt, Bernd Landvoigt) 6'42"63; 2. URSS (Juri Pimenov, Nikolai Pimenov) *3. Suisse (Stephan Netzle, Hans-Konrad Trumpler) 6'48"67.*

Skiff: 1. Pertti Karppinen (Fin) 6'58"27; 2. Peter - Michael Kolbe (RFA) 7'04"60; 3. Rudiger Reiche (RDA) 7'06"55.

Deux avec barreur: 1. RDA (Jurgen Pfeiffer - Gert Ubeler) 7'06"35; 2. Tchécoslovaquie (Milan Skopek - Josef Planinek) 7'06"95; 3. Etats-Unis (Mark Borchelt - Frederik Borchelt) 7'09"90.

Quatre sans barreur: 1. RDA (Wolfgang Mager, Stefan Semmler, Andreas Decker, Siegfried Brietzke) 6'00"64; 2. Tchécoslovaquie 6'05"30; 3. Grande-Bretagne 6'06"65. Puis: 6. Suisse (R. Stocker, P. Stocker, Rahn, Homberger) 6'16"32.

Double quatre: 1. RDA (Peter Kersten, Klaus Kroeppelien, Karl - Heinz Bussert, Joachim Dreifke) 5'50"70; 2. RFA 5'54"16; 3. France 5'57"80.

Huit: 1. RDA (Ietmar Schiller, Joerg Friedrich, Wero Dagan, Friedrich Ulrich, Bernd Hoeing, Ulrich Karnatz, Bernd Bauss, Ortwin Grodewald) 5'36"41; 2. Nouvelle-Zélande 5'39"92; 3. URSS 5'40"69.

Tennis

A Tracy Austin l'Open des USA

A seize ans et demi (elle est née le 12 décembre 1962), la Californienne Tracy Ann Austin devient la plus jeune championne de l'Open des Etats-Unis. A Flushing Meadow, elle a mis fin à la suprématie de Chris Evert-Lloyd qui avait remporté le titre quatre fois consécutivement de 1975 à 1978 (6-4, 6-3).

Les Sud-Africains Bob Hewitt et Greer Stevens ont remporté la finale du double mixte. Ils ont battu le tandem Frew McMillan - Betty Stove (AFS-Hol) 6-3 7-5.

Chez les hommes

John McEnroe bat Vitas Gerulaitis 7-5, 6-3, 6-3.

HC Zoug - La Chaux-de-Fonds 2 à 7 (0-2, 2-2, 0-3)

EV ZOUG: Jorns; Heimgartner W., Disch; Capeder, Gaw, Volejnicek; Zwahlen, Weiss; Patt A, Probst, Patt C.; Vetsch, Walton, Fehr; Heimgartner A., Gemperli. — LA CHAUX-DE-FONDS: Schlaefli; Sgualdo, Girard; Dubois; Gosselin, Piller; Gobat, Valenti; Amez-Droz; Neininger, Hänseler, Flotiront; Mayor, Houriet, Bauer; Von Gunten, Yerli. — BUTS: 9' Flotiront 0-1; 12' Gosselin (Dubois) 0-2; 21' Capeder (Walton) 1-2; 24' Gaw 2-2; 29' Sgualdo 2-3; 36' Gosselin (Flotiront) 2-4; 41' Piller (Gosselin) 2-5; 53' Houriet (Yerly) 2-6; 57' Piller (Sgualdo) 2-7. — PÉNALITÉS: 5 fois 2' et 1 fois 5' contre Zoug. 4 fois 2' contre La Chaux-de-Fonds. — ARBITRES: MM. Baumgartner, Spycher, Hugentobler. — Stade de glace de Zoug: 1500 spectateurs.

EN TOUTE LOGIQUE

La Chaux-de-Fonds a remporté à Zoug une jolie victoire, tant par la manière dont elle fut obtenue que par l'écart au score final. Et mis à part le début du second tiers, où les Chaux-de-Fonniers connurent un passage à vide qui permit aux Zougois de revenir à la marque, jamais le pensionnaire de LNB ne parut en mesure de créer la surprise.

La partie débuta sur les chapeaux de roue et les occasions de marquer furent nombreuses. Zoug cependant fit preuve de plus d'énergie et de hargne que de technique collective et c'est très logiquement que La Chaux-de-Fonds prit l'avantage grâce à son jeu plus étoffé et plus réfléchi.

Flotiront ouvrit la marque d'un tir violent à distance alors que les Montagnards évoluaient en supériorité numérique et qu'il avait pris place en défense. Gosselin inscrivit le second après un beau travail collectif de la ligne PDG. Ce fut tout pour cette première période, mais Jorns avait eu du travail plein les bras !

LE RETOUR

Zoug revint très fort dès les premières minutes du second tiers et réussit deux buts en trois minutes par Capeder sur un service parfait de Walton (Can. ex Rapperswil) et par Gaw (ex-Ambri) dont le tir passa entre les jambes de Gobat et surprit Schlaefli masqué. Au milieu du match, l'entraîneur Tremblay changea les deux ailiers de la troisième ligne, le jeu s'étant durci. Von Gunten et Yerly prirent place aux côtés d'Houriet qui à nouveau samedi soir livra une partie prometteuse. Peu après, Sgualdo selon son habitude devait réussir un raid solitaire à travers toute la défense adverse et redonner l'avantage à ses couleurs grâce à un tir en revers surprenant.

Alors que les deux équipes évoluaient à quatre, Flotiront tira violemment et Gosselin dévia habilement au bon endroit. La Chaux-de-Fonds avait multiplié les tentatives et logiquement repris le large.

CONFIRMATION

Durant le dernier tiers, La Chaux-de-Fonds devait confirmer son redressement et marquer trois buts mérités. Le premier fut l'œuvre de l'opportuniste Piller alors que les Montagnards évoluaient en supériorité numérique. Le second fut signé Houriet, décidément très en verve, qui mit à profit un renvoi de Jorns sur un premier essai de Yerly.

Piller porta la marque à 2-7, concrétisant ainsi le remarquable travail d'ensemble de toute sa ligne. Zoug abusa du jeu dangereux en fin de partie, mais La Chaux-de-Fonds sûre de son affaire ne répliqua pas.

« Mes camarades ont disputé un bon match et Schlaefli a été très à l'aise ce soir. La défense, à l'image du reste de l'équipe a progressé, mais peut faire encore mieux » confiait J.-L. Locher dont la rentrée pourrait bien avoir lieu vendredi prochain aux Mélèzes contre Villars.

G. K.

Tournoi de Lyss

Pour la première fois, le HC Langnau a remporté le tournoi de Lyss. Bien que privé de Bernhard Wuthrich, Berger, Graf, Peter Lehmann et Bruno Haas, le HC Langnau a battu Bienne en finale par 8-4. Derniers résultats:

Finale: Langnau - Bienne 8-4 (2-2 4-1 2-1). **3e place:** Arosa - Lausanne 4-2 (1-1 2-0 1-1).

Tchécoslovaquie - Suède 3-0

Dans le premier match du tournoi international de Prague, devant 14.000 spectateurs, la Tchécoslovaquie a battu la Suède par 3-0 (1-0 0-0 2-0). Ce tournoi, qui réunit en outre l'URSS, la Finlande ainsi que, pour la première fois depuis dix ans, le Canada, se terminera le 13 septembre.

URSS - CANADA 5-3

Dans le deuxième match l'URSS a pris le meilleur sur le Canada par 5-3 (1-1 3-1 1-1).

SALON DE BEAUTE CANINE Toutou-Palace

diplômée toiletteuse pour chiens, MlleAngèle MONTI est à votre service pour tous soins canins.

Par un service soigné, elle espère mériter votre confiance et se réjouit d'ores et déjà de votre visite.

Rue Jaquet-Droz 16, Tél. (039) 23 08 32 (derrière le Cinéma Corso et en face de la Halle aux enchères)

Pour les soins, prière de prendre rendez-vous

Au magasin, vente de laisses, colliers, jouets, etc.

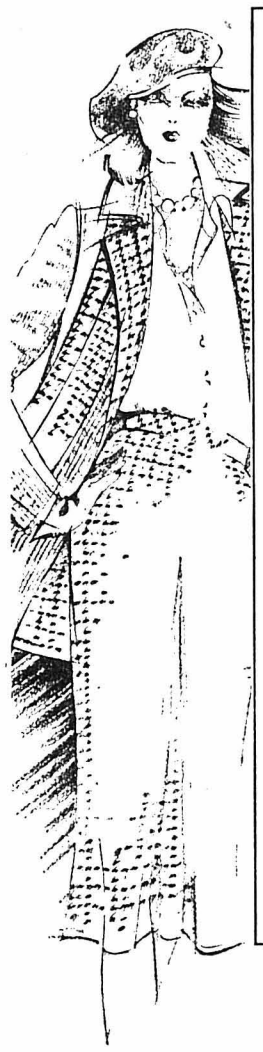

Notre choix – votre plaisir!

Nous vous montrons ce que vous désirez voir ... et même davantage!

Les modèles automne/hiver actuelles, issues des meilleurs centres de mode européens,

maintenant chez nous en FEMINA!

Vous cherchez non pas une tendance fugitive, mais une mode féminine distinguée, dont vous profiterez plus longtemps, mode que vous pouvez obtenir

maintenant chez nous en FEMINA!

Notre choix impressionant de manteaux et de costumes, robes et deux-pièces, de blouses, jupes et pullovers ne peuvent que vous enthousiasmer vous aussi!

Persuadez-vous vous-même de la valeur et de la multiplicité des qualités de tissus utilisés. Autant de fines variantes et idées à la mode, conçues et réalisées pour vous dans la proverbiale qualité FEMINA!

Venez apprécier les coupes raffinées et les combinaisons de couleurs discrètes et vous réjouir avec nous à l'idée d'une mode d'automne et d'hiver offrant le plus grand bien-être.

Venez voir maintenant nos devantures! Rendez-nous visite!

Votre partenaire en matière de mode

FEMINA MODES

Neuchâtel Sion Sierre Visp

À VENDRE

LANCIA BETA 1600

1977 - 37 000 km.

Parfait état, garantie, expertisée. Facilités de paiement.

SPORTING GARAGE, Crêtets 90
VW - AUDI - PORSCHE
✆ 039/23 18 23, La Chaux-de-Fonds

A VENDRE

POINT DU JOUR

appartement

de 4 pièces, cuisine agencée, WC et bains séparés. Cave. Garage.

Nécessaire pour traiter Fr. 35.000.—

Pour visiter s'adresser à

CHARLES BERSET
gérant d'immeubles
La Chaux-de-Fonds
Jardinière 87 - Tél. (039) 23 78 33

Notre agence générale de Tavannes cherche pour son

Agence de Tramelan

un collaborateur sérieux pour créer, maintenir et développer les bons contacts avec notre clientèle.

NOUS DEMANDONS
une formation commerciale, un esprit d'initiative ainsi que le sens des responsabilités.

NOUS OFFRONS
un travail intéressant, varié et bien rétribué, ainsi que des prestations sociales d'une grande entreprise.

Si cette offre vous intéresse et si vous avez entre 25 et 35 ans, adressez-vous à notre agent général, M. F. Ochsenbein, Grand-Rue 34, 2710 Tavannes, tél. (032) 91 38 48.

winterthur assurances

---

au printemps

cherche
pour son service de
DÉCORATION

APPRENTI (E) DÉCORATEUR (TRICE)

pour entrée immédiate

Bon salaire, rabais sur les achats.

Se présenter au bureau du personnel ou téléphoner au (039) 23 25 01.

Ecole d'ingénieurs Bienne

Une nouvelle division « d'informatique » va s'ouvrir à notre Ecole d'ingénieurs dès le semestre d'hiver 1980 - 1981. L'examen d'admission aura lieu le **lundi 28 janvier 1980.**

Pour pouvoir orienter les futurs candidats sur les conditions d'admission ainsi que sur les objectifs de l'informatique, nous organisons une soirée d'orientation le

jeudi 13 septembre 1979, à 20 h.
à l'Ecole d'ingénieurs, Source 21
bâtiment principal

Les intéressés sont cordialement invités à participer à cette soirée.

ÉCOLE D'INGÉNIEURS, BIENNE - La direction

H. Dubois Maroquinier

engage

pour son magasin de La Chaux-de-Fonds

VENDEUSES
et
AUXILIAIRE

dynamiques et expérimentées. Places intéressantes et indépendantes pour personnes capables. Entrée tout de suite ou à convenir.

Faire offres par écrit à H. Dubois, case postale 332, 2400 Le Locle.

OFFRES D'EMPLOIS

Nous proposons la place de

sommelière

avec bon salaire ou salaire garanti fixe. Ambiance familiale. Selon convenance chambre à disposition. Horaire à discuter.

Téléphoner pour présentation à

l'Hôtel de la Croix-Fédérale, Le Crêt-du-Locle, tél. (039) 26 06 98.

Propriétaires... Gérances...

GEMAC SA
GENERAL MAINTENANCE CAPABILITY

... vous permet d'
ÉCONOMISER
grâce à de nouvelles techniques éprouvées depuis 25 ans en Amérique.

Nous pouvons vous garantir une solution à tous vos problèmes

Systèmes de détection
vol et incendie
Etanchéité
Entretien de bâtiments
Protection de dépôts
d'hydrocarbure

GEMAC SA
GENERAL MAINTENANCE CAPABILITY

Beaux-Arts 17
Neuchâtel

Tél. 038/25 59 50

Lancia Beta Berline...

Traction avant, 5 vitesses, 4 freins à disques avec servo et système Superduplex, volant réglable, garantie Tectyl antirouille 5 ans

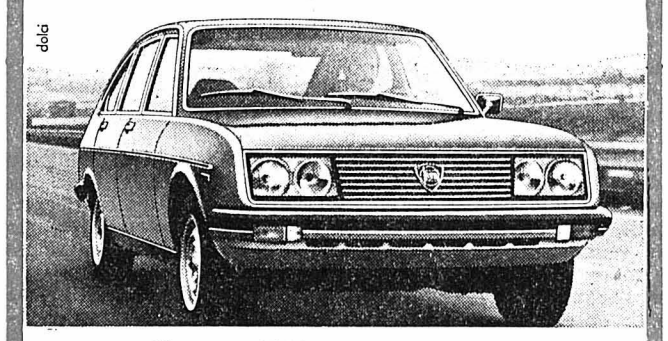

Moteurs: 1300 — 1600 — 2000 cc

dès Fr. 14.300.-

Livrable aussi avec boîte automatique

GARAGE DES 3 ROIS SA
J.-P. et M. Nussbaumer

La Chaux-de-Fonds
Tél. (039) 26 81 81
Le Locle
Tél. (039) 31 24 31
Neuchâtel
Tél. (038) 25 83 01

Serveuse ou serveur

pour notre restaurant 1re classe est demandée (é) tout de suite ou date à convenir. Bon gage. Ambiance sympathique.

Offres, si possible le matin, à la **direction du Buffet CFF, Yverdon-les-Bains,** tél. (024) 21 49 95.

PAVILLON DE JARDIN

en bois, neuf, environ 1,6 x 2,2 m. Paiement comptant. **Franco Fr. 900.—.**

Réservez tout de suite chez Uninorm, Lausanne, tél. (021) 37 37 12.

PLASTIC UNIVERSO

ENGAGE

ouvrière

pour travaux d'injection.

S'adresser ou se présenter à Universo S. A., Département Plastique, Crêtets 11, 2300 La Chaux-de-Fonds.

Lundi

• IMPAR-TV • IMPAR-TV • IMPAR-TV •

Tranches horaires	tv romande	tf1	A2
10-12 h	TV romande à 20.00 : Jack Rollan. (Photo RM Despland - TVR)	11.15 Réponse à tout: Jeu Emission d'Henri Kubnick, réalisée par Janine Guyon et présentée par Louis Bozon et Carole Chabrier 11.33 Midi première: Variétés	11.00 Au jour le jour par philippe Bouvard 11.10 Passez donc me voir par Philippe Bouvard 11.29 Feuilleton: Les amours de la Belle Epoque 11.45 Journal
12-16 h	12.00 Actualités 12.35 Télévision régionale 12.50 POur les jeunes: Acilion et sa bande 13.25 Les après-midi de TF1 d'hier et d'aujourd'hui 13.25 Variétés - 13.50 L'Ile des filles perdues - 15.15 La vie à trois âges - 16.00 Rendez-vous au club - 16.25 Une vie, une musique		12.35 Magazine régional 12.50 Courrier des téléspectateurs 13.00 Aujourd'hui Madame: Des auteurs face à leurs lectrices 14.05 Série: Drôles de dames 14.55 Tennis: Internationaux des Etats-Unis
16-18 h	17.00 Point de mire: Le mémento 17.10 Au Pays du Ratamiaou: Jardin d'enfants 17.30 Téléjournal 17.40 La Récré du Lundi: Jeunesse	17.02 TF quatre 17.27 L'île aux enfants 17.50 C'est arrivé un jour: Récit	16.20 Fenêtre sur... 16.50 Récré A2: Dessins animés 17.30 C'est la vie 17.50 Des chiffres et des lettres: Jeu
18-20 h	18.05 Les petits plats dans l'écran Steak haché aux poivrons 18.35 Saturnin et Compagnie 18.40 Série: Malaventure 19.00 Un jour, une heure: Actualités 19.30 Téléjournal 19.45 Un jour, une heure: Actualités	18.05 Cyclisme: Tour de l'Avenir (résumé) 18.12 Une minute pour les femmes 18.20 Actualités régionales 18.44 Jeu: Les inconnus de 19 h. 45 19.00 Actualités 19.35 Film: Que la bête meure Avec Michel Duchaussoy - Caroline Cellier - Jean Yanne	18.15 Quotidiennement vôtre 18.20 Actualités régionales 18.45 Top Club: Variétés 19.00 Journal 19.35 Question de temps: La santé à la conquête des organes artificiels
20-22 h	20.00 Jack Rollan: « Dites 33 ! » 20.25 Barbara: Portrait par François Reichenbach 21.15 Les bruits du monde: Rêves d'Amérique	21.25 Questionnaire: Bernard-Henri Lévy	20.40 Sept jours en Perse 21.35 Salle des fêtes: Variétés
22-24 h	22.05 Jazz: Spécial Montreux 22.55 Téléjournal	22.25 Actualités	22.25 Journal

TV: A CHOIX

FILMS ET SÉRIES

TV romande: 18.05 Les petits plats - 18.40 Malaventure - 21.15 Les bruits du monde. — **TF1:** 13.25 Les après-midi d'hier et d'aujourd'hui - 17.50 C'est arrivé un jour - 19.35 Que la bête meure - 21.25 Questionnaire. — **Antenne 2:** 11.00 Philippe Bouvard - 11.25 Les amours de la Belle époque - 13.00 Aujourd'hui Madame - 14.05 Drôles de dames - 16.30 Fenêtre sur... - 19.35 Question de temps - 20.40 Sept jours en Perse. — **FR3:** 17.55 Tribune libre - 19.30 Regain.

FR3

Jusque dans le courant de l'après-midi, retransmision de TF1 en couleurs.

17.30 FR3 Jeunesse 17.55 Tribune libre: Forum	
18.10 Soir 3: Informations 18.20 Actualités régionales 18.40 Télévision régionale: Reportages 18.55 Super-Bécane: Dessin animé 19.00 Les jeux de 20 heures 19.30 Film: Regain Avec Orane Demazis - Marguerite Moreno - Fernandel	
21.30 Soir 3: Informations	

TV et radio

Programmes complets de la semaine dans notre supplément-magazine du samedi.
Tirage: 70.000 exemplaires.

• IMPAR-TV •

SUISSE ALÉMANIQUE

17.30 Pour les enfants
18.00 Carrousel
18.45 Fin de journée
18.50 Téléjournal
19.05 Mädchen aus dem Weltraum
19.35 Point chaud
20.00 Téléjournal
20.20 Chumm und lueg
21.10 Eglise et société
21.55 Téléjournal
22.10 Big Valley

SUISSE ITALIENNE

18.00 Fables de la Fée Amélie
18.05 Le Chat Mikesch
18.15 Ceux de la Girandole
18.50 Téléjournal
19.05 Geroge
19.35 Objectif sport
20.25 Magazine régional
20.30 Téléjournal
20.45 Rétrospective du cinéma italien: Il Cappello da Prete
22.15 Mélodies de seconde main (2)
22.50 Téléjournal

ALLEMAGNE 1

16.15 Pour les aînés
17.00 Pour les enfants
17.50 Téléjournal
18.00 Programmes régionaux
20.00 Téléjournal
20.15 Der eiserne Gustav (3)
21.15 L'Or
22.00 Medienklinik
22.30 Le fait du jour
23.00 Cinéma mort ou vit ?
0.45 Téléjournal

ALLEMAGNE 2

16.30 Science de la communication (8)
17.00 Téléjournal
17.10 Pays de l'Aventure
17.40 Plaque tournante
18.20 Königlich Bayerisches Amtsgericht
19.00 Téléjournal
19.30 Hit-parade
20.15 Magazine de l'éducation
21.00 Téléjournal
21.20 Das Nest
23.00 Téléjournal

TV: A CHOIX

ENFANTS ET ADOLESCENTS

TV romande: 17.10 Ratamiaou - 17.40 Récré - 18.35 Saturnin. — **TF1:** 12.50 Acilion et sa bande - 17.25 L'île aux enfants. — **Antenne 2:** 16.50 Récré. — **FR3:** 17.30 Jeunesse - 18.55 Super-Bécane.

SPORTS ET JEUX

TF1: 11.15 Réponse à tout - 18.05 Cyclisme - 18.40 Les inconnus. — **Antenne 2:** 14.55 Tennis - 17.50 Des chiffres et des lettres. — **FR3:** 19.00 Les jeux de 20 h.

MUSIQUE ET VARIÉTÉS

TV romande: 20.00 Jack Rollan - 20.25 Barbara - 22.05 Spécial Montreux. — **TF1:** 11.30 Midi première. — **Antenne 2:** 18.45 Top Club - 21.35 Salle des fêtes.

A VOIR

Les bruits du monde : rêves d'Amérique

TV romande à 21.15

Première des quatre émissions de Claude Fléouter et Robert Manthoulis, celle de ce soir est consacrée non pas à « l'appel des autres », mais aux « Rêves d'Amérique ». On y voit et entend Donald O'Connor, Gene Kelly, le groupe Chicago, Eddie Money, Patti Smith, les « doubles » d'Elvis Presley à Las Vegas (Johnny Harra et Rick Saucedo, des extraits de documents des Beatles, James Dean et Elvis Presley.

L'homme poursuit un rêve, poursuit un bonheur diffus à travers notre univers sonore depuis le milieu des années quarante, c'est-à-dire depuis le moment où tous les bruits de la guerre mondiale se sont transformés en « Merry melodies », en mélodies gaies, avec principalement la comédie musicale américaine alors dans son âge d'or qui propageait une certaine idée du bonheur, une convention émerveillée, sublimée.

Au début des années cinquante, le juke-box prend son essor dans la vie de tous les jours. Rêves et imaginaires vont alors être multipliés non seulement par les films d'Hollywood mais par le disque et la télévision. Et la société, qui entre dans les années cinquante dans le confort, le bonheur à crédit, l'automation des gestes et des sentiments, invente des prototypes de réussite. C'est à ce moment que surviennent en réaction les « rebelles sans cause » en route pour nulle part. Le rock annoncera bientôt d'autres rêves dans un autre rythme et pour des jeunes qui se prêteront mais ne se donneront pas...

Sept jours en Perse

Antenne 2 à 20.40

Trois minorités religieuses : les Zoroastriens ou Mazdéens, les Juifs, les Chrétiens.

Les trois tours du silence de Yazd signalent aux voyageurs que Yazd est encore aujourd'hui la métropole du culte d'Ahoura Mazda. C'est un monothéisme à la spiritualité et à la morale très exigeantes, qui a le privilège d'être aussi ancien que le judaïsme.

A Ispahan, dans la ville ancienne, émerge la modeste coupole de pisé de la plus vieille synagogue de la ville, dix fois restaurée depuis la date immémoriale de sa fondation. Il n'est pas six heures du matin, et déjà l'Office du Sabbat est commencé...

A l'autre bout de l'Iran, dans la vallée même de l'Araxe, l'église Saint-Stephanos et l'ancien couvent ruiné sont presque inaccessibles. Les Arméniens d'Iran ont aujourd'hui ajouté Saint-Stephanos au pélerinage annuel qu'ils font à Saint-Thadée...

TV romande à 20.25: Barbara. (Photo RM Despland - TVR)

• IMPAR-RADIO • IMPAR-RADIO

SUISSE ROMANDE 1 (MF)

12.05 Le coup de midi. 12.30 Le journal de midi. 13.30 La petite affiche. 14.05 La radio buissonnière. 16.05 Thyl Ulenspiegel (21). 16.05 Les nouveautés du disque. 17.05 En questions. 18.05 Inter-régions-contact. 18.20 Soir-sports. 18.30 Le journal du soir. 19.02 Revue de la presse suisse alémanique. 19.05 Actualité-Magazine. 19.20 Couleur d'un jour. 20.05 Enigmes et aventures: Le Diable me guette. 21.00 Folk-Club RSR. 22.05 Jazz-live. 23.05 Blues in the night. 24.00 Hymne national.

SUISSE ROMANDE 2 (MF)

12.50 Les concerts du jour. 13.00 Formule 2. 13.15 Vient de paraître. 14.00 Réalités. 15.00 Suisse-musique. 17.00 Hot line. Rock line. 18.00 Jazz line. 18.50 Per i lavoratori italiani in Svizzera. 19.20 Novitads. Informations en romanche. 19.30 Journal à une voix. 19.35 La librairie des ondes. 20.00 Intermède musical. 20.05 L'Orchestre philharmonique d'Israël. 22.20 env. Musique de chambre. 23.00 Informations. 23.05 Hymne national.

SUISSE ALÉMANIQUE

Informations-flash à 12.30, 14.00, 16.00, 18.00, 22.00, 23.00. — 12.15 Félicitations. 12.40 Rendez-vous de midi. 14.05 Pages de Offenbach, Lincke, Bayer, Loewe et Wieniawski. 15.00 Musique champêtre. 16.05 Magazine étranger. 17.00 Tandem. 18.30 Sport. 18.45 Actualités. 19.30 Disques de l'auditeur. 21.30 Politique internationale. 22.05 Une petite musique de nuit. 23.05 DRS-Big band.

SUISSE ITALIENNE

Informations-flash à 14.00, 16.00, 18.00, 22.00, 23.00, 23.55. — 12.10 Revue de presse. 12.30 Actualités. 13.10 Feuilleton. 13.30 Musique populaire suisse. 14.05 Radio 2-4. 16.05 Après-midi musical. 18.05 Vive la terre. 18.30 Chronique régionale. 19.00 Actualités. 20.00 Dimensions. 20.30 Ensembles populaires. 21.00 Nashvillegospel. 21.30 Jazz. 22.05 Théâtre. 22.35 Orchestres variés. 23.05 Nocturne musical.

FRANCE MUSIQUE

13.00 Musique en plume. 17.02 Kiosque. 19.00 Les grandes voix. 19.30 Festivals de Saint-Denis. 21.30 Ouvert la nuit.

FRANCE CULTURE

12.30 Atelier de recherche vocale. 13.00 Un livre, des voix. 13.42 Les après-midi de France-Culture. 16.32 Festival Metamusik 1978. 17.30 Feuilleton: Famille sans Nom. 18.25 Salle d'attente. 18.30 Présence des arts. 19.00 Carte blanche. 20.00 L'autre scène ou les vivants et les dieux. 21.30 Nuits magnétiques.

MARDI

SUISSE ROMANDE 1 (MF)

Informations toutes les heures de 6.00 à 23.00 (sauf à 21.00) et à 12.30 et 23.55. — 6.00 Top-matin. 6.00, 7.00, 8.00 Editions principales. 6.30 Top-régions. 6.40 Quelqu'un. 6.50 Top-sport.s 6.58 Minute œcuménique. 7.32 Billet d'actualités. 8.05 Revue de la presse romande. 8.25 Mémento des spectacles et des concerts. 8.58 Minute œcuménique. 9.05 La puce à l'oreille.

SUISSE ROMANDE 2 (MF)

7.00 Les titres de l'actualité. 7.05 Suisse-musique. 9.00 Journal à une voix. 9.05 Le temps d'apprendre. Cours d'italien. 9.30 La Suisse et l'éducation. 10.00 L'Ecole des parents vous propose... 11.00 Suisse-musique. 12.00 Stéréobalade.

SUISSE ALÉMANIQUE

Informations-flash à 6.00, 6.30, 7.00, 8.00, 9.00, 11.00. — 6.05 Bonjour. 8.05 Notabene. 10.00 Agenda. 12.00 Sport.

SUISSE ITALIENNE

Informations-flash à 6.00, 7.00, 8.00, 10.00, 12.00. — 6.00 Musique et informations. 9.00 Radio-matin. 11.50 programme du jour.

FRANCE MUSIQUE

6.00 Quotidien musique: actualité artistique. 8.02 Le matin des musiciens. 11.00 Musique de table.

FRANCE CULTURE

6.02 Matinales, magazine. 7.00 Les chemins de la connaissance. 8.07 Les matinées de France-Culture. 9.45 Etranger mon ami. 10.02 Festival Metamusik. 11.05 Nous tous chacun. 11.45 Panorama.

DROGUERIE Perroco La Chaux-de-Fonds
Produits écologiques et non polluants pour le ménage
chèques fidélité

NOUVEAU
Cours de couture permanents
donnés par une couturière expérimentée les mardis après-midi et mercredis soir. Prix 35 fr. par mois (4 leçons de 2 h. 30). Début des cours le mardi 2 octobre 1979. Renseignements et inscriptions chez:
G. Torcivia
machines à coudre Elna et Elnapress
Av. Léopold-Robert 83
2300 La Chaux-de-Fonds
Tél. (039) 22 52 93
elna air electronic
Nous entreprenons aussi tous travaux de
couture coupe et essayage + retouches
Grand choix de
boutons et boucles
ainsi que toutes fournitures pour la couture.

OCCASIONS

VOLVO 244 DL automatique	verte	1976	38 000 km
VOLVO 244 DLI Injection	gris-métal	1978	14 800 fr.
VOLVO 245 DL Combi	verte	1977	59 000 km
VOLVO 144 S	jaune	1970	5 000 fr.
DATSUN 160 J, 4 portes	brun-métal	1978	20 000 km
CITROËN PALLAS GX 1220	or-métal	1978	28 000 km
TOYOTA CORONA 2300	grise	1975	69 000 km
CHRYSLER 1308 GT	brun-métal	1975	56 000 km

GRAND GARAGE ET CARROSSERIE DU JURA S.A. La Chaux-de-Fonds
Av. Léopold-Robert 117 - Tél. (039) 23 22 55 ou 23 14 08

FER - FONTE
Déchets industriels
Meyer-Franck
135, avenue Léopold-Robert (Grand Pont)
Téléphone (039) 23 43 45

DAME
36 ans, libre 1er décembre 1979, cherche emploi en fabrique sur parties de montage.
Ecrire sous chiffre FI 19596, au bureau de L'Impartial.

PAPIER SUISSE RECYCLÉ

Cherche
petite maison
simple, de 4 chambres, en ville ou environs.
Ecrire sous chiffre RF 19735 au bureau de L'Impartial.

À VENDRE
Alfa Romeo 2000
berline, 1973, expertisée, en très bon état. Fr. 3000.—.
Tél. (039) 41 19 14.

Abonnez-vous à L'IMPARTIAL

à propos de corrections:
les Suissesses vont de l'avant et ne reculent jamais.
Les machines à écrire Hermes à tête imprimante sont les seules au monde à offrir les avantages du système de correction en avant.
Machines à écrire Hermes. Celles que méritent les bonnes secrétaires.
HERMES
Reymond
Rue de la Serre 66
Tél. (039) 23 82 82
LA CHAUX-DE-FONDS

EMPRUNT
CIBA-GEIGY
CIBA-GEIGY SA, Bâle
4%
Emprunt 1979–92 de fr. 100 000 000
Le produit de cet emprunt est destiné à contribuer aux investissements et acquisitions du groupe.
100%
Prix d'émission
Délai de souscription du 10 au 14 septembre 1979, à midi
No de valeur: 102 300
Modalités de l'emprunt
Durée:
13 ans au maximum; remboursement anticipé possible après 9 ans
Titres:
obligations au porteur de fr. 1000, fr. 5000 et fr. 100 000
Libération:
1er octobre 1979
Coupons:
coupons annuels au 1er octobre
Cotation:
aux bourses de Bâle, Genève et Zurich
Le prospectus d'émission complet paraîtra le 10 septembre 1979 dans le «Basler Zeitung» et dans le «Neue Zürcher Zeitung». Il ne sera pas imprimé de prospectus séparés. Les banques soussignées tiennent à disposition des bulletins de souscription avec les modalités essentielles de l'emprunt.
SOCIÉTÉ DE BANQUE SUISSE
CRÉDIT SUISSE
UNION DE BANQUES SUISSES
A. SARASIN & CIE

DÉPARTEMENT DES FINANCES

Par suite de démission de la titulaire, un poste d'

employé de commerce

est à repourvoir au Bureau de recettes de l'Etat.

Exigences: formation commerciale complète, si possible quelques années de pratique

Traitements et obligations: légaux

Entrée en fonction: à convenir.

Pour tous renseignements, s'adresser à M. René Baillods, receveur au Bureau de recettes de l'Etat, place des Halles 8, Neuchâtel, tél. (038) 22 34 38.

Les places mises au concours dans l'administration cantonale sont ouvertes indifféremment aux femmes et aux hommes.

Les offres de services manuscrites, accompagnées d'un curriculum vitae et des copies de diplômes et certificats, doivent être adressées à l'Office du personnel de l'Etat, rue du Château 23, 2001 Neuchâtel, **jusqu'au 17 septembre 1979.**

• PAYS NEUCHÂTELOIS •

Les hommes de la bttr art camp 9 se souviennent

Le 2 septembre 1939, la batterie art camp 9 mobilisait à Colombier, elle prenait ses premiers cantonnements à Coffrane. Pendant des centaines de jours « ceux de la 9 » ont vécu sous les drapeaux et de solides amitiés se sont nouées.

Tous les cinq ans, une réunion est organisée et les souvenirs s'égrènent joyeusement.

Pour marquer les 40 ans de la mob, une cérémonie, suivie par plus de cent personnes s'est tenue dimanche au Petit-Cortaillod, agrémentée par la fanfare de cette localité.

Deux orateurs ont pris la parole: M. Raoul Patthey, de la Brévine, heureux d'accueillir un nombre aussi élevé de participants et l'aumônier Jacques Février. (photo Impar-RWS)

Admissions au barreau

Dans sa séance du 4 septembre 1979, le Conseil d'Etat a admis au rôle officiel du barreau Mlle Liliane Barbara Ott, licenciée en droit, originaire de Neuchâtel, y-domiciliée et M. François Berger, licencié en droit, originaire de Neuchâtel et y-domicilié.

Boudry et Hauterive en fête

Tout au long de ce week-end, les villages de Boudry et d'Hauterive étaient en fête à l'occasion respectivement de Boudrysia et de la fête d'automne. L'abondance de matière nous oblige à renvoyer le compte-rendu de ces deux importantes manifestations à demain.

VILLIERS

Election au Conseil général

Un siège étant devenu vacant au Conseil général, et plusieurs candidats s'étant présentés sur la liste d'entente communale, une élection complémentaire était nécessaire. Celle-ci s'est déroulée ce week-end à l'occasion des votations cantonales et a donné les résultats suivants : est élu conseiller général M. Jean-Luc Virgilio par 38 voix, les viennent-ensuite sont Mme Suzanne Geiser avec 25 voix et M. Jean-Claude Bonardo avec 5 voix. (cm)

Décès au Val-de-Travers

9 septembre: M. Ernest Schütz, Couvet, 80 ans.

mémento

Neuchâtel

Jazzland : Henri Gray, piano.
Pharmacie d'office: jusqu'à 23 heures, Wildhaber, rue de l'Orangerie. Ensuite, tél. 25 10 17.
SOS alcoolisme: tél. (038) 33 18 90 - 61 31 81.
La Main-Tendue: tél. 143.

CINÉMAS

Apollo : 15 h., 20 h. 30, Les grandes vacances ; 17 h. 45, L'honneur perdu de Katharina Blum.
Arcades : 20 h. 30, Melody in love.
Bio : 18 h. 30, 20 h. 45, Don Camillo Monseigneur.
Palace : 15 h., 18 h. 45, 20 h. 45, Le convoi.
Rex : 15 h., 20 h. 45, Moonraker.
Studio : 21 h., Enquête à l'italienne.

Val-de-Ruz

Pharmacie de service : dès 18 h. 30, Marti, Cernier, tél. 53 21 72 et 53 30 30.
Main-Tendue: tél. 143.
Aide familiale: tél. 53 10 03.
Hôpital et maternité, Landeyeux: tél. 53 34 44.
Ambulance: tél. 53 21 33.
Soins à domicile : lundi, mercredi, vendredi, 17 h. 30 - 18 h. 30. Tél. 53 15 31.

Val-de-Travers

Couvet cinéma Colisée : 20 h. 30, Trinita va tout casser.
Galerie Château de Môtiers : expos. photos, 11-23 h.
Ambulance: tél. 61 12 00 et 61 13 28.
SOS alcoolisme: tél. (038) 33 18 90 et 61 31 81.
La Main-Tendue: tél. 143, 20" d'attente.
Hôpital de Fleurier: tél. 61 10 81.
Hôpital et maternité de Couvet: tél. 63 25 25.
Fleurier infirmière visit.: tél. 61 38 48.
Police cantonale: tél. 61 14 23.
Police (cas urgents): tél. 117.
Police du feu: tél. 118.
Centre de secours du Val-de-Travers: tél. 63 19 45 ; non-réponse: 63 17 17.
Fleurier, service du feu: tél. 61 12 04 ou 118.

Repose en paix.

Monsieur et Madame René Favre-Etienne,

ainsi que les familles alliées, ont le chagrin de faire part du décès de

Mademoiselle

Irène FAVRE

leur chère et regrettée sœur, belle-sœur, cousine, parente et amie, enlevée subitement à leur affection, à l'âge de 70 ans.

LA CHAUX-DE-FONDS, le 6 septembre 1979.

La cérémonie a eu lieu dans l'intimité de la famille.

Domicile de la famille : M. et Mme René Favre, Agassiz 10.

Le présent avis tient lieu de lettre de faire-part.

CHÉZARD

La famille de

Monsieur Henri STEINER

profondément touchée des nombreuses marques de sympathie et d'affection qui lui ont été témoignées, exprime à toutes les personnes qui l'ont entourée, sa reconnaissance et ses sincères remerciements.
Les présences, les messages, les envois de fleurs ou les dons lui ont été un précieux réconfort.

2054 CHÉZARD, septembre 1979.

JURA BERNOIS

TAVANNES

Vol d'accessoires de voitures

Rentrant de vacances en Italie, au cours desquelles il avait dû charger sa voiture sur le train en raison d'une panne, un jeune homme de Tavannes a eu la désagréable surprise de constater, à l'arrivée de son véhicule en gare de Tavannes, qu'on lui avait volé sa radio, ses phares, son antenne et divers accessoires pour une valeur de 2000 francs. Pour couronner le tout, une vitre avait été brisée et le capot avait été forcé. Des vacances qui ont ainsi coûté très cher à ce jeune homme malchanceux.

(kr)

Chronique horlogère

Mikron Holding SA à Bienne: dividende inchangé

Durant l'exercice 1978-79, Mikron Holding S. A. à Bienne a réalisé un chiffre d'affaires consolidé de 59,3 millions de francs (année précédente 59,8 millions). Le bénéfice brut a été de 1,309 million de francs. Après paiement des frais généraux et mise en réserve de 500.000 francs (comme l'année passée) le bénéfice net s'établit à 0,729 million de francs. (Année précédente 0,704 million.) A noter que durant l'exercice 1978-79 les commandes consolidées ont atteint la somme de 64 millions de francs, dépassant de nouveau les livraisons.

Lors de l'assemblée générale des actionnaires qui se tiendra le 17 octobre à Bienne, le Conseil d'administration proposera que soit versé un dividende inchangé de 50 francs par action au porteur et de 10 francs par action nominative. (ats)

mémento

SAINT-IMIER

Centre de culture : expos. Henri Piccot, 14-18, 20-22 h.
Salle de spectacles : expos. peintures du 19e siècle et J. Blancpain, 14-18, 20-22 h.
La Main-Tendue: téléphone 143.
Service du feu: tél. 118.
Services techniques: Electricité, tél. 41 43 45; eaux et gaz, tél. 41 43 46.
Police cantonale: tél. 41 25 66.
Police municipale: tél. 41 20 46.
Bureau rens. et centre de culture et loisirs: tél. 41 44 30.
Infirmière visitante: tél. 41 49 27 ou 41 40 29.
Hôpital: tél. 42 11 22.
Chambre commune: tous les jours, 13 h. 30 à 15 h., 18 h. 30 à 19 h. 30. Demi-privé, 13 h. 30 à 16 h., 18 h. 30 à 20 h. Privé, 13 h. 30 à 20 h.
Ambulance: tél. 42 11 22.
Aide familiale: tél. 41 33 95, 9 - 11 h., et 41 38 35 (urgence).
A. A. (alcool. anon.): 41 12 18.

COURTELARY

Service du feu: No 118.
Police cantonale: tél. 44 14 27.
Préfecture: tél. 41 11 04.
Sœur visitante: tél. 44 11 68.
Médecins: Dr Chopov (039) 44 11 42 - Dr Salomoni (032) 97 17 66 et Dr Leuenberger (032) 97 11 67 à Corgémont.

TRAMELAN

L'Impartial: Gde-Rue 147, tél. 97 58 58.
Services techniques et permanence eau-électricité: tél. 97 41 30.
Feu et police cantonale: tél. 97 40 69; en cas de non-réponse (039) 44 14 27.
Police municipale: tél. 97 51 41; en dehors heures bureau 97 50 66 et 97 58 29.
Médecins: Dr Haemmig (032) 97 40 16. Dr Graden (032) 97 51 51. Dr Rossel (032) 97 40 28. Dr Notter (032) 97 65 65.
Pharmacies: L. Boillat (032) 97 42 48; J. von der Weid, (032) 97 40 30.
Centre de puériculture: tél. 97 62 45.
Aide familiale: tél. 97 42 50.
Inf. visitante: tél. 97 68 78.

CLAUDE CALAME
Pompes funèbres Tél. (039)
Concorde 45 31 14 96
Toutes formalités

MÆNNERCHOR CONCORDIA

In tiefer Trauer Benachrichtigen wir Sie vom Hinschied unseres Sängerfreundes

Herr

Fritz BEUTLER

Ehrenmitglied

Ehre seinem Andenken. Kremation : Montag 10. September um 16 Uhr.

Der Vorstand

NEUCHATEL

De l'irréel conduis-moi au réel.
De l'obscurité conduis-moi à la lumière.
De la mort conduis-moi à l'immortalité.

Upanishads.

Monsieur et Madame Roland Stettler-Durupthy et leurs enfants Julie et Cléa, à Neuchâtel ;
Monsieur Erwin Stettler, à Englisberg ;
Monsieur Adolf Stettler et famille, à Baden ;
Monsieur Werner Stettler, à Affoltern ;
Mademoiselle Bertha Stettler, à Englisberg ;
Monsieur et Madame Edouard Tissot ;
Monsieur Alcide Gigon-Tissot et ses enfants,

ainsi que les familles parentes, alliées et amies, ont la douleur de faire part du décès de

Monsieur

Otto STETTLER

leur cher et regretté papa, beau-père, grand-papa, frère, beau-frère, oncle, parent et ami, que Dieu a repris à Lui, dans sa 80e année, après une courte maladie.

2000 NEUCHATEL, le 8 septembre 1979.
(Beaux-Arts 14).

L'incinération aura lieu à Neuchâtel, mardi 11 septembre.
Culte à la chapelle du crématoire, à 14 heures.
Domicile mortuaire :
Pavillon du cimetière de Beauregard.

Cet avis tient lieu de lettre de faire-part.

C'est dans le calme et la confiance que sera votre force.

Es. 30, v. 15.

Repose en paix chère maman.

Mademoiselle Yvonne Tanner ;
Madame Henri Jeanneret-Bourquin, à Saint-Imier ;
Madame Arthur Bourquin-Tanner, à Sonvilier ;
Madame Arnold Augsburger-Bourquin-Sunier, ses enfants et petits-enfants, à Sonvilier,

ainsi que les familles parentes, ont le grand chagrin de faire part du décès de

Madame

Marthe TANNER

née BOURQUIN

leur chère et regrettée maman, sœur, belle-sœur, tante, cousine, parente et amie, enlevée à leur tendre affection, samedi, dans sa 85e année, après une longue et pénible maladie.

LA CHAUX-DE-FONDS, le 8 septembre 1979.

L'incinération aura lieu mardi 11 septembre.
Culte au crématoire, à 11 heures.
Le corps repose au pavillon du cimetière.
Domicile de la famille : 145, rue de la Paix.
Veuillez penser au « Service d'aide familiale » de La Chaux-de-Fonds, ccp. 23-660.

Le présent avis tient lieu de lettre de faire-part.

Dieu est amour.
Repose en paix chère sœur.

Madame et Monsieur Henri Biedermann-Stampfli :

Monsieur Jean-Claude Biedermann, à Saratoga (Californie),

ainsi que les familles parentes et alliées, ont la profonde douleur de faire part du décès de

Mademoiselle

Marguerite STAMPFLI

leur très chère et regrettée sœur, belle-sœur, tante, cousine, parente et amie, que Dieu a rappelée à Lui, dimanche, à l'âge de 69 ans, après une courte maladie.

LA CHAUX-DE-FONDS, le 9 septembre 1979.

L'incinération aura lieu mercredi 12 septembre.
Culte au crématoire, à 10 heures.
Le corps repose au pavillon du cimetière.
Domicile de la famille : 39, rue Numa-Droz.

IL NE SERA PAS ENVOYÉ DE LETTRE DE FAIRE-PART, LE PRÉSENT AVIS EN TENANT LIEU.

CORGÉMONT

MADAME MARIA DE BENEDETTO ET FAMILLE BONSIGNORI,
profondément touchées par les nombreux témoignages d'affection et de sympathie, exprimant la grande estime et l'amitié portées à leur cher disparu

Monsieur Ferruccio Bonsignori

remercient de tout cœur et sincèrement toutes les personnes qui, par leur présence bienfaisante, leurs messages de compassion, leurs paroles encourageantes, leurs envois de fleurs et leurs dons, ont apporté un précieux réconfort à leur douloureuse épreuve.

CORGÉMONT, septembre 1979.

LES BRENETS

Au jour de ma détresse je cherche le Seigneur.

Madame Théophile Zürcher-Guyot :
Madame Myrielle Zürcher et ses enfants,
Monsieur et Madame Aurèle Zürcher-Bürgin et leur enfants ;
Madame Josiane Schöni,

ainsi que les familles Zürcher, Matthey, Guyot, parentes et alliées, ont la profonde douleur de faire part du décès de

Monsieur

Théophile ZÜRCHER

leur très cher époux, papa, beau-père, grand-papa, frère, beau-frère, oncle, cousin, parent et ami, que Dieu a repris à Lui, dans sa 68e année, après une pénible maladie, supportée courageusement.

LES BRENETS, le 9 septembre 1979.

L'inhumation aura lieu mercredi 12 septembre, au cimetière des Brenets.
Le culte sera célébré, à 13 heures, au Temple des Brenets.
Le corps repose à la chambre mortuaire de l'Hôpital du Locle.
Domicile de la famille : Creux-au-Loup 7, 2416 Les Brenets.

IL NE SERA PAS ENVOYÉ DE LETTRE DE FAIRE-PART, LE PRÉSENT AVIS EN TENANT LIEU.

Repose en paix cher papa et grand-papa.

Madame et Monsieur Marcel Bourgnon-Vuilleumier :
Monsieur Pierre-Alain Bourgnon, à Bâle,
Monsieur Roland Bourgnon et sa fiancée,
Mademoiselle Mireille Katz, à Yverdon ;
Monsieur et Madame Raymond Vuilleumier-Gigon ;
Madame et Monsieur Marcel Marendaz-Vuilleumier et famille, à Lutry;
Monsieur René Vuilleumier, à Corcelles, et famille ;
Monsieur Henri Aeschlimann-Vuilleumier et famille ;
Monsieur et Madame Léon Roth-Roth, à Grandvaux,

ainsi que les familles parentes et alliées, ont le grand chagrin de faire part du décès de

Monsieur

Vital VUILLEUMIER

leur cher et regretté papa, beau-papa, grand-papa, frère, beau-frère, oncle, cousin, parent et ami, enlevé à leur tendre affection, vendredi, dans sa 89e année.

LA CHAUX-DE-FONDS, le 7 septembre 1979.

L'incinération aura lieu mardi 11 septembre.
Culte au crématoire, à 10 heures.
Le corps repose au pavillon du cimetière.
Domicile de la famille : 35, rue du Succès.
Veuillez penser au Home médicalisé de la Sombaille, ccp. 23-826.
Le présent avis tient lieu de lettre de faire-part.

Que ton repos soit doux comme ton cœur fut bon, cher époux, papa et grand-papa.

Madame René Schœpf-Sunier :
Madame et Monsieur Raymond Tripet-Schœpf et leur fils :
Monsieur Michel Tripet, à Zoug ;
Madame et Monsieur Pierre Dénéréaz-Schœpf, à Lausanne, leurs enfants et petits-enfants, à Apples et Lausanne ;
Les descendants de feu Jules Sunier ;
Les descendants de feu Edouard Schœpf ;
Les descendants de feu Pierre Pauli,

ainsi que les familles parentes et alliées, ont la grande douleur de faire part du décès de

Monsieur

René SCHŒPF

leur très cher époux, père, beau-père, grand-père, frère, beau-frère, oncle, cousin, parent et ami, enlevé à leur tendre affection, dans sa 75e année.

LA CHAUX-DE-FONDS, le 6 septembre 1979.

L'incinération aura lieu lundi 10 septembre.
Culte au crématoire, à 15 heures.
Le corps repose au pavillon du cimetière.
Domicile de la famille : 49, rue du Doubs.
Prière de ne pas faire de visite.
Prière de penser à « Les Perce-Neige », La Chaux-de-Fonds, ccp. 23-252.

Le présent avis tient lieu de lettre de faire-part.

Cartes de visite - Imprimerie Courvoisier SA

Mort de l'actrice Jean Seberg

L'actrice Jean Seberg 40 ans, dont le corps a été découvert samedi soir dans une rue de l'ouest de Paris, avait disparu depuis neuf jours.

Sa disparition avait été annoncée samedi matin par la police. L'actrice avait quitté en pleine nuit, le 30 août, son domicile parisien où elle résidait avec son mari, un jeune acteur algérien.

C'est ce dernier qui a signalé sa disparition au commissariat de police du quartier. Selon son récit, l'actrice est partie en voiture, vêtue seulement d'une couverture et sans emporter de bagages. Depuis, personne ne l'avait revue.

Des recherches avaient été menées dans les hôpitaux et les cliniques. Jean Seberg, en effet, avait été soignée à plusieurs reprises dans des établissements psychiatriques.

D'après l'état du corps de l'actrice américaine, trouvé enroulé dans une couverture, la mort de Jean Seberg remonte à plusieurs jours, indique-t-on à la police.

Jean Seberg a eu quatre maris : l'avocat et cinéaste François Moreuil, le diplomate et homme de lettres Romain Gary, le réalisateur américain Dennis Berry et le comédien algérien Ahmed Hasmi qu'elle avait épousé, il y a quelques mois.

Jean Seberg a eu une carrière bien remplie.

A 40 ans, après avoir été star à 17 ans avec la « Jeanne d'Arc » d'Otto Preminger, elle avait tourné plus de vingt films. Son nom était associé à « Bonjour tristesse », réalisé également par Preminger, et surtout à « A bout de souffle » de Jean-Luc Godard. (ap)

Pour faire avancer le processus de paix au Proche-Orient

Nouvelle offensive diplomatique

Robert Strauss, ambassadeur itinérant des Etats-Unis au Proche-Orient est arrivé hier après-midi au Caire pour une visite de trois jours. Moshe Dayan ministre israélien des Affaires étrangères, est arrivé de son côté en République fédérale allemande. Quant à Andrew Young, représentant démissionnaire des Etats-Unis auprès des Nations Unies, en voyage en Afrique, il semble vouloir profiter de son actuelle tournée pour convaincre les plus modérés des chefs d'Etat de renouer le dialogue avec Israël, interrompu au lendemain de la guerre de 1973. Ces visites semblent correspondre à une nouvelle offensive diplomatique visant à faire avancer le processus de paix au Proche-Orient.

S'il vient en effet de recueillir de la bouche même du président Sadate et du premier ministre israélien Menahem Begin leurs impressions respectives sur le sommet de Haifa, M. Strauss entend également s'informer de la position des « autres parties » concernées par un règlement global au Proche-Orient: les Palestiniens et les autres voisins d'Israël.

L'envoyé spécial du président Carter, tiendra au Caire, en marge de ses entretiens avec les dirigeants égyptiens, une réunion d'information avec tous les chefs des missions diplomatiques américaines en poste dans la région: Arabie séoudite, Egypte, Israël, Jordanie, Liban et Syrie. (Les diplomates américains sont arrivés hier au Caire.)

LES CONTACTS DE M. DAYAN

Dans le cadre de ses entretiens informels avec le président Sadate, hier et aujourd'hui, M. Strauss lui a demandé sans doute les raisons qui lui font dire qu'il a bon espoir d'amener rapidement la Jordanie à la table des négociations.

De même, lors de sa visite demain et mercredi en Israël, il s'informera sur les déclarations faites dans le même sens par M. Yossef Burg, ministre de l'Intérieur et chef de la délégation israélienne sur l'autonomie.

Mais on pense qu'il s'intéressera davantage encore aux récents contacts du ministre des Affaires étrangères Moshe Dayan avec des « Palestiniens des territoires occupés » proches de l'OLP: quels que soient les désaccords au sein du gouvernement israélien à ce sujet, les Etats-Unis ont déjà fait savoir qu'ils y étaient favorables.

M. Strauss aura également l'occasion de discuter avec les Egyptiens et avec les Israéliens de « six points » concernant un règlement global au Proche-Orient, que le ministre ouest-allemand des Affaires étrangères Hans Dietrich Genscher a exposé à la Syrie, au Liban, en Jordanie et en Egypte.

LE DÉSIR DE PAIX

Pour M. Genscher cette rencontre s'inscrit dans une vaste offensive diplomatique au Proche-Orient entamée au printemps dernier et marquée par des voyages dans sept capitales arabes. Selon les milieux diplomatiques de Bonn, le ministre fédéral des Affaires étrangères a ramené de ce périple la conviction que le désir de paix prévaut également dans les Etats du « front du refus » et que ceux-ci, faute de pouvoir proposer des solutions propres, guettent, eux aussi, les résultats du processus de négociation tripartite entre Israël, l'Egypte et les Etats-Unis lancé à Camp David.

Bien entendu M. Dayan a officiellement démenti avant son départ pour Bonn qu'il ait adopté une nouvelle tactique. Il a rappelé qu'il n'avait jamais établi de contacts et encore moins de négociations avec l'OLP.

De son côté, le docteur Hamzeh a fourni, dans une interview à l'AFP, son explication des démarches de M. Dayan. « En fait, a-t-il déclaré, le ministre est toujours hostile à un Etat palestinien indépendant et reste partisan de l'autonomie telle qu'elle a été définie à Camp David. Mais il reproche au groupe des négociateurs israéliens, dont il s'est détaché, de ne pas avoir utilisé suffisamment les moyens de persuasion auprès des Palestiniens. »

Jusqu'où ira M. Dayan ? Les observateurs se bornent à constater que le premier ministre d'Israël M. Menahem Begin, a admis sans mot dire la tactique de son ministre des Affaires étrangères.

Quelles que soient les motivations profondes, la tactique de M. Dayan est parfaitement compatible avec l'entente officieusement réalisée entre M. Begin et le président Sadate, à Haifa à la fin de cette semaine, pour ralentir le rythme des négociations sur l'autonomie et laisser à des « Palestiniens hésitants », voire à un autre pays arabe comme la Jordanie, le temps de se rallier au processus mis au point à Camp David.

C'est, plus vraisemblablement, l'idée que M. Dayan développera à Bonn et à Washington.

ANDREW YOUNG EN AFRIQUE

De source américaine à Abidjan, où se trouve actuellement M. Andrew Young, on précise que le diplomate noir américain a déjà évoqué au Libéria avec M. Tolbert, président en exercice de l'Organisation de l'unité africaine, la possibilité de renouer le dialogue avec Israël.

M. Young, qui a dû démissionner à la suite d'une rencontre non autorisée, à New York, avec un officiel de l'OLP, compte soulever à nouveau cette question chaque fois que la possibilité lui en sera donnée au cours de son voyage.

Le véritable problème est de trouver un cadre autre que celui de l'OUA pour engager une offensive diplomatique destinée à entraîner la reprise des relations diplomatiques de l'Afrique avec Israël.

Les Etats africains sont divisés sur cette question, et l'OUA, déjà fortement mise à l'épreuve lors du dernier sommet de Monrovia, pourrait, estime-t-on de source américaine, considérablement souffrir d'une nouvelle controverse. (ats, afp, reuter)

UN ÉVÉNEMENT PAR JOUR

Un marché de dupes

Fin de la conférence des pays non-alignés à La Havane.

Certains commentateurs ont parlé d'un succès des modérés parce que les thèses extrémistes de M. Fidel Castro ont été rejetées. Mais le fait que les non-alignés n'aient pas voulu se placer sous la houlette de Moscou et qu'ils aient obligé les suppôts du Kremplin à un compromis est-il réellement une victoire ? N'est-ce pas plutôt quelques petits pas faits en direction du bloc soviétique ? Car le non-alignement, dans son essence même, ne souffre pas de compromis.

Assurément, on peut comprendre que les non-alignés aient plus d'un grief à l'égard des nations occidentales. Après leur avoir accordé la liberté, l'Occident n'a-t-il pas voulu leur imposer une société de consommation semblable à la sienne, mais qui ne leur convenait nullement. Car sous les oripeaux démocratiques, n'est-ce pas, en réalité, un gaspillage insensé qu'il leur propose et le marasme économique, qui les maintient souvent hypocritement sous sa tutelle ?

Mais le tort des pays non-alignés, c'est de regarder trop exclusivement les travers de l'Occident. Si la société occidentale n'est pas l'universelle panacée, la société concentrationnaire soviétique est pire, sans aucun doute, et elle n'est pas plus assimilable avantageusement par le tiers monde et le quart monde que la société occidentale.

En outre, l'Occident possède une supériorité très nette sur les nations soviétisées, il peut offrir aux pays non-alignés une technologie beaucoup plus souple et beaucoup plus adaptée à leurs besoins. D'autre part, son économie d'abondance peut mieux contribuer à les aider — si elle est repensée — dans l'étape actuelle de leur développement, que l'économie de disette qui est le corollaire de la doctrine communiste soviétique.

Jusqu'à présent, d'ailleurs, quelle aide concrète, à l'exception de l'aide militaire et de Cuba, l'Union soviétique et ses alliés ont-ils accordée au tiers monde ?

Les pays non-alignés, pour autant qu'ils ne soient pas frappés d'aveuglement, ne devraient pas avoir à faire un effort surhumain pour se rendre compte qu'elle a été extrêmement chiche et qu'ils font un marché de dupes en avançant, ne fût-ce que très peu, en direction des propositions cubaines.

En cédant au terrorisme intellectuel de Fidel Castro, à son déluge verbal et à celui de ses sbires, ils ne font qu'augmenter l'allure de leur marche au chaos.

Willy BRANDT

Un compromis nègre blanc

► Suite de la 1re page

En Amérique latine, les non-alignés condamnent la politique américaine d'embargo économique contre Cuba et demandent le retrait des bases militaires américaines à Porto-Rico et à Cuba.

Les pays « progressistes » favorables comme Cuba à un rapprochement avec l'Union soviétique, et les pays « modérés » comme la Yougoslavie en particulier n'ont pas tranché sur l'orientation à donner au mouvement des non-alignés et sont restés sur leurs positions.

Un succès des modérés

L'impression dégagée par la dernière journée est cependant que la tendance modérée a été largement approuvée. Dans son discours de clôture dimanche matin, Fidel Castro a en effet déclaré que la présidence du mouvement assumée par son pays au cours des trois années à venir ne « bénéficiera pas à Cuba », ce qui constitue une réponse implicite à ceux qui craignent de voir les non-alignés se rapprocher trop de l'Union soviétique.

Cette impression avait été confirmée avant le discours du dirigeant cubain, quand le millier de délégués s'était levé pour applaudir le maréchal Tito et lui rendre un hommage exceptionnel. Celui qui, à 87 ans, demeure le seul survivant des « pères fondateurs » du mouvement des non-alignés, avait participé toute la nuit aux derniers travaux de la conférence.

Il a été salué comme « l'incarnation des principes de non-alignement» par le président Sekou Touré, de Guinée. Le président Tito a qualifié la conférence de La Havane de succès. « Je pense, a-t-il ajouté, que l'unité et la tolérance parmi nous seront renforcées, alors que cela n'a pas été le cas jusqu'à présent. » (ap)

OPINION

Entre Tavannes et Delémont

► Suite de la 1re page

C'est là un langage de diplomates trop sensiblement en retrait de la réalité pour que l'on s'y attarde longtemps.

Non seulement « les relations de bon voisinage » n'existent pas, mais rien n'indique qu'il émerge une intention de prendre cette direction.

Cette volonté croît peut-être au sein des gouvernements cantonaux, mais celui du Jura, influencé sinon contrôlé par le RJ, a-t-il les moyens d'imposer sa volonté de bon voisinage sans y laisser des plumes aux prochaines élections ?

Dans le Sud, le groupe Sanglier a confirmé hier sa décision de se «retirer pour une période transitoire au cours de laquelle il se restructurera sérieusement et adoptera une attitude nouvelle ».

Cette décision a aussitôt été interprétée comme un apaisement.

Beaucoup de choses que j'ai observées me portent à croire que l'on s'achemine tout au contraire vers un regain de la capacité de tension des différents groupes. Sangliers et Béliers ne se doivent rien, de part et d'autre on dispose d'un armement exactement pareil. On l'a vu à La Neuveville pour ceux qui ont bien ouvert les yeux !

Peut-être que le Sanglier restera coi, mais alors on s'avisera de l'action d'éléments incontrôlés !

C'est pourquoi la Suisse a tort de ne pas écouter plus attentivement les Jurassiens des deux camps.

La médiation fédérale devrait prendre une forme plus active de son libre choix avant d'y être contrainte. Sous prétexte de gain de paix, elle se dérobe.

Ainsi, quand le procureur de la Confédération a été alerté à la suite des événements de La Ferrière, il a rapidement conclu que l'enquête restait du ressort du canton de Berne car, selon lui, ce qui a explosé ce n'était pas des explosifs en quel cas il aurait dû intervenir.

Ce qui a été tiré, à La Ferrière comme à La Neuveville, avec des pistolets d'alarme, ce sont des cartouches détonnantes, du matériel de signalisation pour la navigation dans le brouillard. Que le brouillard se lève sur cette hypocrisie et que le procureur aille rendre visite aux deux jeunes qui ont été mutilés à La Ferrière, par ces cartouches qui ne tombent pas sous le coup de la loi sur les explosifs. Des jeunes qui n'auraient pas été blessés s'ils ne s'étaient pas trouvés là, mais tout de même...

La Confédération disposerait pourtant avec ce cas d'un solide prétexte d'intervention sur le plan judiciaire en commençant par invoquer la neutralité de sa position.

L'enquête révélerait l'importance des organisations des « milices privées » qui se font face.

En publiant un rapport très complet sur le déroulement exact des « opérations », le procureur de la Confédération agirait utilement à titre préventif, avant que le Conseil fédéral soit mis en situation d'intervenir d'une manière beaucoup plus importante.

La Suisse a tort de ne pas prêter plus attention à la tension qui existe à l'intérieur de ses frontières ouest...

Gil BAILLOD

A la recherche de la paix en Rhodésie

► Suite de la 1re page

A Londres, les négociations seront difficiles, les parties en présence, soit l'évêque Muzorewa et les dirigeants du Front patriotique ont déclaré chacun de leur côté qu'ils entendaient négocier avec la Grande-Bretagne et non entre eux. Les uns et les autres prétendent en effet représenter les intérêts du Zimbabwe-Rhodésie. D'autre part, alors que l'évêque Muzorewa, fort de l'appui massif rencontré lors des élections générales d'avril 1979, ne semble vouloir s'entretenir que d'amendements à apporter à la nouvelle Constitution rhodésienne favorable à la minorité blanche, les dirigeants du Front patriotique entendent avant tout parler des causes de la guerre qui déchire la Rhodésie-Zimbabwe.

PROPOSITIONS BRITANNIQUES

A Lancaster House, où doit se tenir la conférence, le gouvernement britannique représenté par Lord Carrington, secrétaire au Foreign Office, entend soumettre un certain nombre de propositions jugées acceptables en vue d'accorder l'indépendance à la colonie rebelle. Ces propositions prévoient notamment une réduction des privilèges de la minorité blanche qui n'aura plus de droit de veto au Parlement. La nouvelle Constitution élaborée par Ian Smith — on s'interroge sur le rôle qu'il pourra jouer à Londres — et ses collègues noirs prévoit en effet que pour être modifiée, il sera exigé au moins 78 voix des 100 députés. Ces dispositions constitutionnelles s'appliquent également à toutes les questions touchant la propriété, les expropriations, à toutes les affaires militaires et de police notamment. Les propositions britanniques prévoient notamment que les ministres soient nommés et démis après avis du premier ministre, que les forces de police et de défense agiront d'après « les directives générales du premier ministre et des ministres responsables ». Problèmes épineux s'il en est puisque la Rhodésie-Zimbabwe ne compte pas moins de cinq armées: l'armée régulière, l'armée privée de Muzorewa, celle de Sithole, ainsi que celles du Front patriotique. Une des exigences du Front patriotique est d'ailleurs le démantèlement des armées.

UN PAYS A BOUT DE SOUFFLE

Enfin la Grande-Bretagne entend organiser de nouvelles élections — un affront prétend Muzorewa — qui seraient supervisées par elle-même et des observateurs du Commonwealth.

L'annonce du dernier raid massif rhodésien de cette dernière semaine sur le Mozambique, base de la ZANU de Mugabe qui aurait fait 300 morts selon Salisbury, a plongé les autorités britanniques dans l'embarras, mais n'a pas semblé avoir eu d'effet sur les chefs du Front patriotique, décidés à garder une position de fermeté. D'ailleurs on ne cache pas à Salisbury que les armes ne pourront apporter une solution en Rhodésie, que celle-ci réside au contraire dans la voie diplomatique.

En fait, la guerre n'a fait que s'aggraver au fil des ans, déstabilisant toute l'économie du pays. Celle-ci a déjà fait 20.000 morts au moins, des dizaines de milliers de blessés, des centaines de milliers de réfugiés, s'entassant aux portes des villes, seules zones plus ou moins sûres. En outre, au cours des six premiers mois de l'année, les Européens ont quitté le pays au rythme d'un millier par mois. Ils sont quelque 200.000 Blancs face à plus de 6,5 millions de Noirs. Enfin 95 pour cent du territoire est déclaré zone de guerre. Les opérations répétées des guérilleros ont entraîné la suppression d'un nombre croissant d'exploitations agricoles. Et les Blancs sont las de passer plusieurs mois par an sous les drapeaux, défendant un pays qui leur échappe de plus en plus, sans compter le tort apporté ainsi à la bonne marche des entreprises. Bref, la Rhodésie-Zimbabwe a un urgent besoin de paix.

(ats)

En bref • En bref

● **TEHERAN.** — Les trois pirates de l'air qui ont détourné le DC-8 de la compagnie Alitalia, et qui avaient fait atterrir l'avion à 11 heures locale (7 h. 30 HEC) à Téhéran, ont accepté de se rendre après une heure et quart de négociations, qualifiées de « très difficiles » par le porte-parole du gouvernement.

● **BONN.** — Les corps de six Allemands de l'Ouest portant des blessures d'armes à feu ont été découverts dans la banlieue de Kaboul, capitale de l'Afghanistan.

● **BOGOTA.** — Le prêtre espagnol Manuel Perez a été désigné récemment comme chef suprême de l'« armée de libération nationale » (ELN), un mouvement colombien de guérilla.

● **TEHERAN.** — L'ayatollah Mahmoud Taleghani, chef religieux de Téhéran, est mort dans la nuit de dimanche à lundi à Téhéran, des suites d'une crise cardiaque.

Prévisions météorologiques

Au nord des Alpes, en Valais et dans le centre des Grisons, il y aura quelques averses ou des orages se produiront ici et là le matin. Ensuite, le temps sera partiellement ensoleillé. Le Valais restera en général assez ensoleillé. La température atteindra 24 degrés cet après-midi. La limite du zéro degré sera proche de 3300 mètres. Les vents seront faibles du nord-ouest.