No 19825 — LXVme ANNÉE.

PRIX D'ABONNEMENT
Franco pour la Suisse:
1 an . . . . . Fr. 22.—
6 mois . . . . . » 11.—
3 mois . . . . . » 5.50
1 mois . . . . . » 1.90
Pour l'Etranger:
1 an Fr. 47.— 6 mois Fr. 25.—
3 mois » 13.25 1 mois » 4.75
Tarifs réduits pour certains pays, se renseigner à nos bureaux.
Téléphone 2.13.95
Chèques postaux:
IVb 325, La Chaux-de-Fonds

L'IMPARTIAL

QUOTIDIEN D'INFORMATION ET D'ANNONCES
PARAISSANT A LA CHAUX-DE-FONDS TOUS LES JOURS, EXCEPTÉ LE DIMANCHE
10 centimes

Lundi 24 septembre 1945.

PRIX DES ANNONCES
La Chaux-de-Fonds 12 ct. le mm
Canton de Neuchâtel et Jura bernois 14 ct. le mm
Suisse . . . . . 16,5 ct. le mm
Etranger . . . . . 22 ct. le mm (minimum 25 mm)
Réclames . . . . . 70 ct. le mm

Régie extra-régionale: «Annonces-Suisses» S. A. Genève, Lausanne et succ.

Sus au pessimisme !

Déclin de l'Europe ? Non

La Chaux-de-Fonds, le 24 septembre.

Déjà bien avant l'autre guerre sévissait cette sorte de pessimisme intellectuel prophétisant la fin prochaine, inévitable de l'Europe. Les batailles de 1914-18 ravagèrent nos pays ; pourtant l'Europe se releva. Cela n'empêcha pas une vague nouvelle de scepticisme de déferler sur le continent dès que le conflit eut pris fin. Sprenger, le philosophe cher aux nazis fut le prophète du « Déclin de l'Occident ». Puis, en 1939, la supercatastrophe s'abattit sur nous. L'Europe gît sanglante, divisée, ruinée, miséreuse. Et le choeur des chevaliers du Déclin d'annoncer une fois de plus l'inévitable décadence. Les uns veulent en faire une colonie de la toute puissante Amérique, d'autres une chasse gardée du colosse russe. André Malraux n'est-il pas allé jusqu'à prétendre qu'au fond nous nous appellions par erreur « Européens », que l'Europe n'a jamais existé et que ce que l'on appelle ainsi, ce n'est que ce qui n'est pas l'Asie ? N'avons-nous pas vu chez nous en Suisse, un auteur proposer de remplacer le mot Europe par celui de « Eurasie » ?

Je pense qu'il est temps de réagir contre ces théories dangereuses et de proclamer bien haut que l'Europe, profondément atteinte dans sa chair, traversant une grave crise morale, n'est pas pour cela à l'agonie, qu'elle n'est nullement un candidat au « suicide ». Il faut rejeter les Sprenger et leurs adeptes et croire, plutôt aux forces de régénération qui abondent en nous, ne demandant qu'à se développer.

* * *

Certes, pendant des années, l'impérialisme allemand, le rêve d'hégémonie du nazisme ont saboté l'idéal de la solidarité européenne. L'idée même de l'Europe ne pouvait vivre en présence d'un troisième Reich dont l'objectif suprême était d'asservir les peuples continentaux. La réalité d'aujourd'hui anéantit ces faux calculs effondrés sous les ruines du national-socialisme. N'est-il pas curieux et symptomatique de constater que, finalement, l'effondrement du rêve hitlérien a fait renaître l'idée européenne qu'il voulait précisément tuer. Il ne s'agit pas seulement d'une solidarité matérielle commandée par la communauté dans la misère et la souffrance, mais de la solidarité spirituelle des âmes qui reprennent conscience d'elles-mêmes. C'est là, évidemment, une conclusion à laquelle ne s'attendaient pas les artisans du Troisième Reich et des autres formes du fascisme.

* * *

L'Europe a cessé d'être un instrument de la guerre. Ses pays sont si ravagés, ses peuples à tel point affaiblis et appauvris, en matière humaine comme en richesse matérielle, qu'il est absolument exclu de voir l'une ou l'autre des nations continentales être en mesure de déclencher un nouveau conflit armé, dont on sait qu'il ne pourrait pas être localisé. *Cela ne veut pas dire que les affaires d'Europe ne pourront plus devenir la cause ou l'origine d'une guerre future,* mais l'Europe en soi n'en serait certainement plus l'initiatrice comme elle le fut à plusieurs reprises depuis un siècle.

Cette Europe dévastée, aujourd'hui libérée du fléau de la guerre, a-t-elle des possibilités de relèvement ? Ecoutez ce qu'en pense C.-F. Ramuz dans une interview récente : « Peut-on parler du déclin de l'Europe ? L'Europe a subi une saignée et des dommages matériels infiniment plus grands qu'en 1914-18. Mais, même sur le plan de la technique, celui qui semble devoir primer maintenant, je ne vois rien de définitivement compromis, car l'Europe n'a nullement perdu son génie créateur.

(Suite page 3). Pierre GIRARD.

Shirley Temple s'est mariée !

Shirley Temple, la ravissante petite vedette de l'écran, que tout le monde admirait dans ses rôles d'enfants, a maintenant dix-sept ans et vient de se marier avec John Agar, sergent dans l'armée américaine. — A gauche : Shirley Temple, petite fille de jadis. — A droite : Shirley Temple d'aujourd'hui, au temps de ses courtes fiançailles.

Des soldats de la garde britannique viendront en permission en Suisse

Le Conseil fédéral a donné son approbation à l'organisation d'un séjour de vacances en Suisse d'une compagnie de la garde britannique et il en a chargé le chef du service territorial.

Il s'agit d'une compagnie du 4me bataillon du « Coldstream regiment of footguards », c'est-à-dire de la garde personnelle du roi. Elle comprend 150 officiers et soldats qui arriveront le 24 septembre sans armes et par leurs propres transports, de leur garnison actuelle en Allemagne par Bargen (canton de Schaffhouse) pour se rendre à Seebourg près de Lucerne. Ils seront logés dans le chalet de l'« English politechnical club » et s'occuperont eux-mêmes de leur entretien.

Ils amènent à cet effet des denrées alimentaires, du carburant et du combustible de sorte qu'il ne sera nécessaire de leur procurer que des aliments frais : lait, pain, légumes, fruits, etc. Pour couvrir ses dépenses personnelles, chaque homme recevra 150 francs d'argent de poche par semaine et 50 francs seront mis à disposition pour la caisse d'entretien en commun.

Chez la modiste

La cliente. — J'ai essayé tous vos chapeaux, aucun ne me plaît.

La modiste. — Madame pourrait peut-être essayer les cartons.

Les reportages de «L'Impartial»

Le tiers du Luxembourg a été détruit

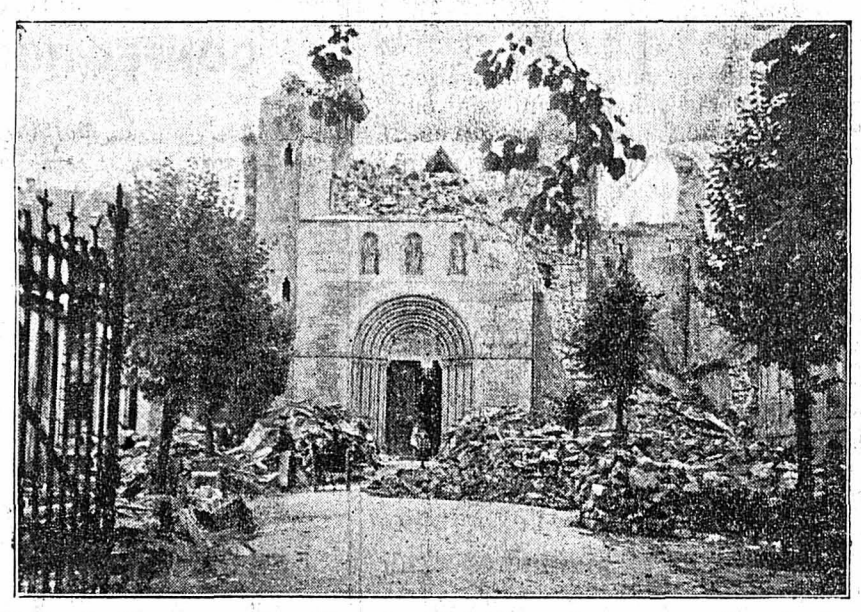

L'église de Clervaux, petite ville au nord du Luxembourg, a souffert des bombardements comme tant d'autres églises du pays. *(Photo « Impartial »)*

(De notre envoyé spécial)

III

Le paysan s'est remis au travail

En cours de route, nous nous étions arrêtés pour contempler le paysage vallonné que l'on appelle couramment « la petite Suisse ». Un paysan travaillait dans son champ. Il nous raconta que durant les bombardements, il n'avait jamais quitté sa ferme, mais qu'il se réfugiait dans la cave voussurée de sa maison, laquelle avait résisté à tous les assauts.

— Il a fallu reprendre la tâche avec courage, poursuivit-il. Mais ce n'est pas toujours facile. Il y a encore de nombreuses mines cachées dans la région et cela rend notre travail très dangereux. Ainsi tenez : mon frère était parti avec mon garçonnet dans un champ proche de celui-ci. Quelques instants après leur départ, mon fils revint tout effrayé, criant que son oncle avait été grièvement blessé par une mine qui venait d'éclater. Deux domestiques se portèrent au secours de mon frère, en suivant le chemin que mon fils leur montrait. Au moment où ils arrivaient sur place, une seconde mine sautait. Seul et par miracle, mon garçon sortit vivant de cet accident, qui n'est pas une exception dans notre région.

Chaque jour, trois à quatre personnes sont victimes des mines. Des équipes de prisonniers allemands sont contraintes à effectuer le travail de déminage. Mais, même les appareils de détection les plus modernes, ne peuvent déceler certaines mines en verre ou en celluloïd. La situation demeure grave tant pour le paysan que pour les habitants du village.

Ainsi, ces derniers ne peuvent s'aventurer dans les forêts pour y chercher du bois. Pourtant, le bois ne manque pas. De grandes surfaces de forêt ont été mises à mal par les bombardements. Les arbres ont été comme sectionnés à mi-hauteur, et il y aurait là de quoi chauffer les maisons de milliers d'habitants qui, cet hiver, souffriront du froid. Mais le danger des mines les empêche de sortir de leur village.

Actuellement, le bétail couche encore à la belle étoile. Les nuits ne sont pas encore très fraîches, mais qu'en sera-t-il dans quelques semaines ? On s'active à bâtir en hâte des étables provisoires qui certainement ne pourront contenir tout le bétail mis en pacage.

Les campagnes, elles, ne paraissent pas avoir vécu la guerre. Les champs de blé magnifiques sont un contraste avec les villages en ruines. Les riches coteaux de la Moselle font monter aux lèvres les belles chansons à boire. « Là, tout est calme et beauté... »

Un jour, que nous espérons pas trop lointain, tout le pays du Luxembourg aura retrouvé cet aspect heureux d'avant la guerre.

A Vianden, seule la maison de Victor Hugo fut épargnée

Lors de son exil, Victor Hugo habita quelque temps la petite ville de Vianden sur la Aur. J'ai visité cette ville, détruite comme beaucoup d'autres, et seule la maison où vécut le grand poète est demeurée intacte, bien qu'un pont situé tout près de l'immeuble ait été démoli.

C'est une région poétique que celle-ci. Aujourd'hui, la population a repris avec joie, pourrait-on dire, la reconstruction de sa ville.

Fait à signaler : le passage de la Aur a donné lieu à de grandes batailles entre Américains et Allemands. Les Yankees construisirent rapidement un nouveau pont métallique, un de ces ponts américains mis sur pied en un temps record et qui sont montés en emboîtements successifs. Ces ponts ont une très grande résistance et les plus lourds camions peuvent les traverser. Celui-ci fut terminé en 18 heures de travail !

(A suivre.) ***

La Corée sera-t-elle déclarée Etat indépendant ?

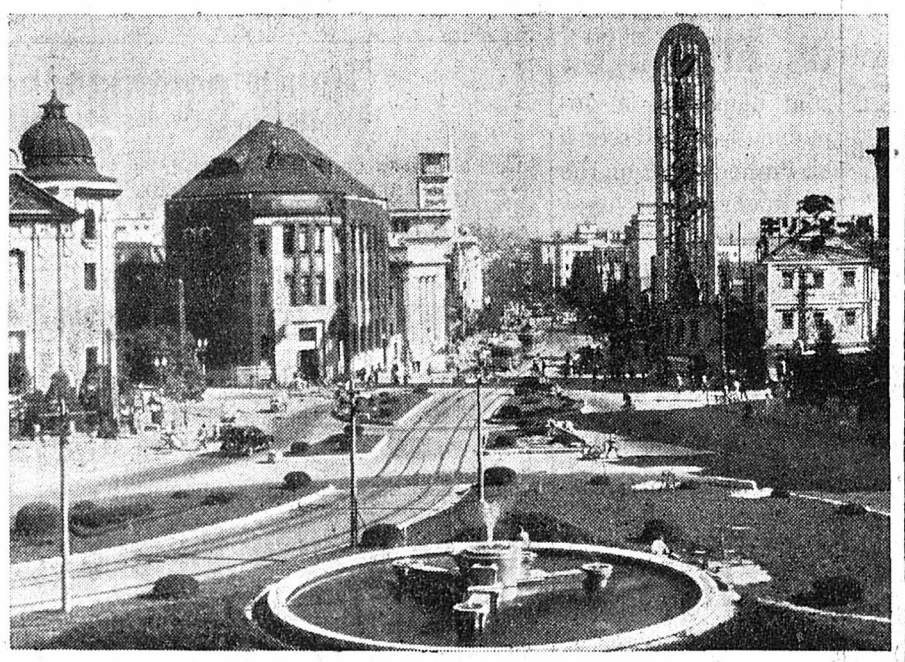

M. Truman vient de confirmer que les Etats-Unis, la Grande-Bretagne, la Chine et l'U. R. S. S. se sont mis d'accord pour déclarer la Corée « Etat indépendant ». La Corée était jusqu'ici sous domination japonaise. — Voici la rue principale de Keijo, capitale de la Corée.

LA SUISSE, L'ITALIE ET L'AUTRICHE ONT LES PLUS PETITES RATIONS DE PAIN D'EUROPE

Désirant connaître la ration de pain que reçoit la population des pays voisins, le « Journal suisse des boulangers-pâtissiers » a fait une enquête dont voici le résultat. On constatera que, sauf en ce qui concerne l'Autriche et l'Italie, c'est en Suisse que nous avons la plus petite ration de pain.

Belgique : 400 grammes par jour ; Hollande : 400 gr. ; France : 350 gr. ; Espagne : 200 gr. à 1 kg. par jour, pas rationné dans l'hôtellerie ; Italie : à peu près comme en Suisse ; Turquie : 300 gr. ; ration plus grande pour les ouvriers ; Bulgarie : 600 gr. comme ration de base ; Tchécoslovaquie : 400 gr. ; Norvège: environ 300 gr. ; Grande-Bretagne : pas rationné ; Autriche: 200 gr. ; Suisse : 200 gr. par jour.

Notes d'un passant

Je suis revenu de France hier pour apprendre que nos rations venaient de croître subitement dans une proportion notable et presque miraculeuse !

En effet.

Du café et du thé à la graisse, en passant par le sucre, nous voici dotés pour octobre d'attributions spéciales qui, sans remettre complètement notre alimentation à flot, l'amélioreront puissamment.

Et que dire des promesses qu'on nous fait ?

Que penser de l'attitude de notre Office fédéral de guerre qui consent enfin à défroncer sa mine soucieuse et à reconnaître que les perspectives s'améliorent... Y aurait-il eu une révolution à Berne, pendant que je roulais avec mes confrères dans les Michelines supertassées de la ligne de Grenoble ou dans les autos non moins hasardeuses du Vercors ? Nous a-t-on changé nos professeurs de pessimisme et nos rationneurs patentés ?

Quoiqu'il en soit, quand je vois ce qui se passe chez nous où tous les hôtels vaudois et genevois des bords du Léman ont refusé des milliers de personnes pendant toute la durée du Comptoir et que je compare cette euphorie générale et fleurie avec l'atmosphère d'inquiétude et de privations qui règne chez nos voisins et amis d'Outre-Jura, je ne peux que nous traiter de veinards.

Ce n'est pas chez nous qu'on paierait 30 ou 40 francs suisses un bon repas au marché noir...

Ce n'est pas en Helvétie propre et aseptisée qu'un médecin en serait à traîner une gale chronique pendant trois mois simplement parce qu'il ne possède pas ce qu'il faut pour en guérir...

Ce n'est pas entre Berne et Saint-Gall qu'un sous-préfet vous avouerait très cordialement : « Je n'ai pas vu de pommes de terre sur ma table depuis un mois et demi... »

Et ce n'est pas entre Lugano et Bâle qu'on vous remercierait avec des larmes dans les yeux pour le don de quelques aiguilles, de quelques bobines de fil ou de trois morceaux de savon...

J'ai cru jusqu'il y a huit jours que nous avions le droit de rouspéter fort et ferme contre M. Lebureau-de-la-Courroie-et-de-la-Ceinture-à-crans (Une vieille noblesse d'Etat !).

Mais je viens de découvrir que si restreints que nous soyons nous pouvons encore prétendre être un des peuples les plus heureux et proportionnellement les moins « vidés » d'Europe.

Ce que je vous raconterai ces prochains jours vous le fera mieux comprendre.

Pour l'instant je tenais seulement à constater que si nous mangeons encore du pain noir ou du pain gris nos soucis s'allègent. Et ils sont comparativement peu de choses en comparaison de ceux de nos voisins !

Le père Piquerez.

Dame dans la cinquantaine, cherche petit travail en fabrique ou à domicile. — Faire offres sous chiffre **M. P. 13740** au bureau de L'Impartial. 13740

Chambre à coucher avec 2 lits, 2 tables de nuit, 1 coiffeuse, 1 armoire à 3 portes, porte galbée, beau travail, à vendre très avantageusement pour cas spécial (Pressant). — Ecrire sous chiffre **P. H. 13750** au bureau de L'Impartial.

Olivage. Ouvrière qualifiée est demandée, entrée immédiate. — Adresser offres à Atelier A. Guinchard, pierres fines, Bevaix. 13766

Tricoteuses à la main sont demandées de suite. Inutile de se présenter sans preuves de capacités. — S'adresser Au Continental, rue du Marché 6, de 10 h. à midi. 13735

Sommelière connaissant bien le service parlant français et allemand, est demandée de suite dans bon café de la ville. — Faire offres écrites sous chiffre **H. B. 13680** au bureau de L'Impartial.

Chambre meublée est demandée à louer pour de suite. — S'adresser Pâtisserie Hofschneider, rue de l'Hôtel-de-Ville 5. 13696

Chambre. A louer jolie chambre meublée à personne sérieuse, travaillant dehors. — S'adresser rue de la promenade 32, au 2me étage. 13552

Pied-à-terre. A louer jolie chambre, centrée. — S'adresser au bureau de L'Impartial. 13712

A vendre piano noir, d'occasion. — S'adresser à M. Marcel Meyer, rue du Commerce 99. 13530

A vendre 1 accordéon chromatique, état de neuf. — S'adresser au bureau de L'Impartial. 13715

A vendre robe de mariée et un voile. Prix intéressant. — S'adresser au bureau de L'Impartial. 13773

Personne

sachant cuire est demandée dans ménage soigné. — S'adresser à Mme Marcel Lévy, rue du Progrès 49.
13639

Jeune fille

minutieuse serait engagée par fabrique de la place pour petit travail soigné. — S'adresser au bureau de L'Impartial. 13652

Jeune fille intelligente et active est demandée comme

Aide de bureau

Place intéressante et d'avenir pour personne capable.

Offres manuscrites sous chiffre **H. L. 13621** au bureau de L'Impartial.

Jeune fille

connaissant un peu la machine à écrire, serait engagée pour petits travaux de bureau. — Ecrire à **Case postale 382, La Chaux-de-Fonds.** 13714

Acheveurs

d'échappement

grandes pièces avec mise en marche

jeunes filles

pour travaux d'atelier propres

sont demandés par manufacture de la place.

S'adresser au bureau de L'Impartial. 13651

Décotteur Régleuse

Ouvriers consciencieux et habiles trouveraient immédiatement places stables et bien rétribuées. S'adresser Fabrique Mimo, rue du Parc 6. 13745

Régleuse

Breguet très qualifiée sur calibre 12" connaissant le point d'attache, travaillant à domicile est demandée. Travail bien rétribué. — S'adresser au bureau de L'Impartial. 13732

Fabrique **Vulcain** engagerait

ouvrières

habiles pour travaux d'ébauche et de terminaison.
Jeunes personnes pourraient être mises au courant. Ecrire ou se présenter. 13721

REGLEUSE

est demandée de préférence en fabrique pour réglages plats de 5¼ et 14 lignes sans mise en marche. Place stable. — Offres à OLOR Watch S. A., Parc 107.

La manufacture d'horlogerie RAYVILLE S. A. à Villeret engagerait de suite

Régleuses

pour petites pièces soignées.
P 5637 J 13539

Pour le Luxembourg

je cherche pour entrée immédiate

horloger

consciencieux, comme chef d'atelier. Adresser demandes à la **Bijouterie Jean-Pierre Giesener, succ. Norbert Hirsch, rue de l'Alzette 83, à Esch s. Alzette** (Luxemb.)

Chasseuse de pierres

est demandée de suite.

Eventuellement on mettrait au courant.

S'adresser à **Pierres chassées** rue de la Serre 24. 13623

Entreprise importante de Lausanne cherche

Chef doreur

capable, connaissant à fond la partie y compris le doublé. Expérimenté pour diriger le département. Place stable bien rétribuée. Entrée à convenir. — Offres détaillées sous chiffre **OFA 7578 L, à Orell Füssli-Annonces, Lausanne.** AS 20614 L 13803

Jeune commerçant

actif et consciencieux, possédant diplôme de l'Ecole de Commerce, désirant se perfectionner en comptabilité, cherche place dans entreprise de la région. Faire offre sous chiffre I. J. 13672, au bur. de L'Impartial.

Grande entreprise de l'industrie horlogère cherche pour son département de vente

employé de bureau

intelligent, capable et connaissant la branche. Exigeances: connaissance parfaite des langues française et allemande, langue maternelle française. Sténographie. Entrée de suite ou à convenir. — Offres avec curriculum vitæ, références et prétentions de salaire sous chiffre **Z 10937 Gr., à Publicitas, Granges (Soleure).** as 15064 j 13788

Employé de bureau

Cherchons jeune homme intelligent et travailleur connaissant les différents travaux de bureau. — Offres et prétentions par écrit aux USINES PHILIPS. 13762

Importante fabrique de boîtes de montres cherche

lapideur expérimenté
polisseur sur machines expérimenté
tourneur
polisseuse-aviveuse

Faire offres sous chiffre **Q 23875 U, à Publicitas S. A., Granges.** AS15066J 13790

Jeune

employée de bureau

de langue maternelle française, ayant fait son apprentissage en Suisse allemande, cherche place comme correspondante et pour tous travaux de bureau. - Offres sous chiffre S. P. 13749 au bureau de L'Impartial. 13749

Maison de gros cherche

employé

bien au courant de l'exportation des outils et fournitures d'horlogerie. — Offres avec références et indication de prétention sous chiffre *I. E. 13805* au bureau de L'Impartial.

ON CHERCHE Dame ou jeune fille

qui désire s'occuper de la vente aux particuliers de très bons produits de beauté. - Adresser offres écrites sous chiffre P. N. 13795 au bureau de L'Impartial. 13795

Les héritiers de Dame Jeanmonod-Versell exposeront en vente aux

enchères publiques

l'immeuble **rue de la Charrière No 29,** le mardi 2 octobre 1945, à 14 heures, à l'Hôtel judiciaire, salle du rez-de-chaussée.

4 appartements, dont un rez-de-chaussée avec magasin.

Estimation cadastrale Fr. 30,000. - .

Assurance-incendie Fr. 25,900.— + 50 %.

Rendement brut Fr. 2,868.—.

Pour tous renseignements s'adresser Etude Dr A. BOLLE, notaire, Promenade 2. 13776

PF 490

— Fantastique! tout' la nuit j'ai rêvé d'un pré... d'un pré avec une belle rosée toute fraîche. C'est un présage de quoi?

— De rien! J'ai simplement changé les draps et c'est cette bonne et fraîche odeur d'Persil qui t'a fait rêver d'ton pré.

Rien de meilleur que **Persil**

Avec Persil, l'on sait ce que l'on a. Cette belle poudre fraîche et blanche donne un excellent lissu qui mousse et qui lave bien.

Henkel & Cie S.A., Bâle

Mercredi 26 septembre
à l'Hôtel des Trois-Rois LE LOCLE

PRÉSENTATION

de notre collection d'automne

CONFECTION — *MAISON* *La Soie* Neuchâtel

FOURRURES — MAISON Jung, Le Locle, rue du Temple 1

Entrée libre

Tourneur Mécanicien

qualifié et

Manœuvre Mécanicien

sont demandés par maison de la place. - Faire offres en indiquant prétentions sous chiffre E. M. 13614 au bureau de L'Impartial.

Remontages de finissages

sont demandés à domicile. — S'adresser à M. Francis Bonzon, rue du Rocher 14. 13587

Réglages

plats 14", bonne qualité sont à sortir en séries à domicile. — Faire offres sous chiffre **P 4969 N à Publicitas, Neuchâtel.** 13800

Atelier

d'ébénisterie et menuiserie est à vendre. Travail assuré. — Faire offre sous chiffre V. M. 13594 au bureau de L'Impartial.

Fabrique de décolletages du Locle engagerait de suite un

manœuvre décolleteur

ayant l'habitude d'un travail précis. — Faire offres sous chiffre A B 13763, au bureau de L'Impartial. 13763

Téléphoniste

Jeune fille pour répondre au téléphone, est demandée par **Fabriques Movado,** Parc 119.
13719

Jeune commerçant

Suisse allemand cherche place pour se perfectionner dans la langue française. Adresser offres écrites sous chiffre A. C. 13674 au bureau de L'Impartial.

Demoiselle de réception

demandée par médecin-dentiste. Faire offres sous chiffre A.B. 13809 avec photographie et prétentions de salaire au bureau de L'Impartial. 13809

Affaire conventionnelle

Maison d'exportation horlogère cherche à reprendre maison conventionnelle ou à s'intéresser dans maison sérieuse, même de terminages. — Ecrire sous chiffre C 40480 X à Publicitas, Genève. AS-4150-G 13807

Chronique Sportive

Football

DEBUT DE SAISON

Les matches d'aujourd'hui apportent déjà leur petit grain de sensation : Berne battant Cantonal, Bienne l'emportant sur Locarno, Young-Fellows se défaisant de Lugano, Lausanne expédiant lestement Granges, tous ces résultats étaient loin d'être prévisibles. Le match nul de Chaux-de-Fonds contre Young-Boys est assez normal et correspond à la physionomie du jeu.

La victoire de Servette sur Zurich est, elle, caractéristique.

En ligue nationale B. citons la défaite d'Etoile, qui ne se découragera certainement pas pour cela et la nette victoire d'Urania sur Lucerne (en pleine décadence, ces pauvres Lucernois!)

Rien dans tout cela ne permet, évidemment, de se faire une idée claire de la valeur respective de chaque équipe, surtout que la pluie a donné en plein. Attendons encore pour nous risquer à quelques pronostics.

LES RESULTATS

Championnat de Ligue nationale I

Berne-Cantonal 1-0.
Bienne-Locarno 4-2.
Chaux-de-Fonds-Young-Boys 1-1.
Grasshoppers-Bellinzone 3-0.
Lausanne-Granges 3-0.
Lugano-Young-Fellows 0-2.
Zurich-Servette 1-3.

Championnat de Ligue nationale II

Bâle-Bruhl 2-0.
International-Etoile 3-1.
St-Gall-Fribourg 2-2.
U.G.S.-Lucerne 5-1.
Aarau-Zoug 4-1.
Derendingen-Nordstern 1-2.
Helvetia-Schaffhouse 0-0.

Championnat de réserves

Berne-Cantonal 1-4. Lugano-Young-Fellows 2-1. Zurich-Servette 2-3.
Bienne - Locarno 4-1 ; Lausanne - Granges 0-1 ; Chaux-de-Fonds - Young-Boys 1-0 ; Grasshoppers - Bellinzone 8-1.

Le championnat de Ire Ligue

Groupe I

Concordia-Yverdon-Renens 1-0, Gardy-Jonction-Vevey 3-1, Le Locle-Sierre 6-2, Montreux-Racing 0-0, Sion-Thoune 1-3.
Concordia Bâle-Petit-Huningue 1-0. Moutier-Soleure 3-2, Porrentruy-Pratteln 2-1, Schoeftland-Olten 3-1, Zofingue-Tramelan 3-0.

Groupe III

Alstetten-Winterthour 2-3, Graenichen-Arbon 1-2, Chiasso-Blue-Stars 0-1, Uster-Mendrisio 0-1. Pro Daro-Red-Star 0-1.

Grande « première » au Parc des Sports

Chaux-de-Fonds et Young-Boys font match nul 1 - 1

C'était la grande première au stade de la Charrière ! Premier match de saison, qui attire toujours le grand public. Aujourd'hui, malheureusement, le temps n'invitait guère aux spectacles de plein air, et beaucoup de passionnés du ballon rond avaient préféré les douceurs d'un démocratique yass en famille aux émotions du stade. C'est cependant devant 1500 à 1800 spectateurs que les équipes ont combattu, courageusement, disons-le, et félicitons-les, car la pluie qui n'a presque pas cessé de tomber rendait le terrain glissant, la balle capricieuse, la vue voilée et raffraîchissait l'enthousiasme des joueurs, si ce n'est celui des durs-à-cuire de la galerie (dont nous étions, évidemment !). Ce temps a coûté le premier but à nos couleurs, but de malchance, et empêcha les blancs de faire montre de toutes leurs qualités de footballeurs, sauf à certains moments de la seconde mi-temps, où de très beaux mouvements furent amorcés, que la très forte défense bernoise eut fort à faire à désarticuler.

Il est difficile de juger des équipes sur un premier match, surtout disputé dans de telles conditions. Nous pouvons admettre le résultat nul comme équitable et les deux équipes de force égale, bien que un petit quart d'heure ait été nettement à l'avantage de notre équipe, aussi bien quant à la qualité du jeu qu'en valeur effective. Le trio de notre ligne d'avants, flanqué de Neury, pratique un football souvent spectaculaire, qui le deviendra encore plus quand les très jeunes joueurs ajouteront à leur finesse de jeu la force qui est aussi nécessaire au football. Le jeune Hermann a, lui, encore des progrès à faire : il les fera, n'en doutons pas, car il est à bonne école. Perroud a eu une très bonne seconde mi-temps, et Neury, un peu malchanceux hier, se rattrapera sans contredit un prochain dimanche. Dans les demis, signalons Bruder, qui fut peut-être le meilleur homme sur le terrain, par sa sûreté, son calme, son travail efficace, précis, ses passes bien venues. Il a brisé, sans faire le moindre faul, bien des offensives bernoises, mais surtout a alimenté inlassablement la ligne d'attaque. On peut en dire autant de Jacot, le grand travailleur, tout en remarquant que ses passes manquent un peu trop de précision. Erard travaille un peu dangereusement du faul, souvent sans raison aucune, ce qui n'est pas sans risque pour son club. La ligne d'arrière reste le point faible de l'équipe, Stelzer ayant d'ailleurs bien joué, un peu trop en l'air cependant, Lironi paraissant un peu désorienté. Béguin n'a aucun reproche à se faire, il est intervenu à plusieurs reprises très judicieusement, et le but reçu ne pouvant raisonnablement lui être imputé.

Young-Boys est une équipe solide, sans qualités transcendantes, mais qui se tiendra probablement dans un rang honorable au cours du championnat. Sa défense en particulier est très sûre d'elle-même et c'est un bien grand point.

Louons l'arbitrage impeccable de M. Dörflinger, de Granges. Et précisons que nous ne sommes nullement déçus de Chaux-de-Fonds : beaucoup d'espoirs sont permis à nos joueurs. Qu'ils continuent à s'efforcer de pratiquer un beau football, et ils s'affirmeront bientôt.

La partie

Chaux-de-Fonds a le coup d'envoi. Les équipes se tâtent au début, mais une descente assez rapide est menée par les nôtres, qui aboutit à Neury, lequel centre derrière les filets. Young-Boys répond et un long shoot de côté aboutit dans les mains de Béguin. Kernen essaye à son tour, mais le ballon passe à cinquante centimètres au-dessus des bois. Situation dangereuse devant les filets chaux-de-fonniers : Béguin renvoie le ballon du poing, deux Bernois interviennent, mais notre gardien parvient à se saisir du cuir. Avouons que nous avons eu chaud ! Un beau jeu de passes Antenen-Kernen arrive à Perroud, qui tire au but : le ballon passe à un cheveu à côté du montant. Un grave faul contre Perroud permet à celui-ci de tirer un coup franc. Il le fait très finement, juste par-dessus le mur des Bernois : Neury, très bien placé, envoie de la tête... au-dessus les filets.

Deux corners sont ensuite tirés sans résultat contre Chaux-de-Fonds. Béguin plonge : l'arbitre avait déjà sifflé off-side. Enfin, terrible shoot bernois à 25 mètres : une tête chaux-de-fonnière se trouve providentiellement là pour faire dévier en corner.

Hélas, voici la quarante-cinquième minute : rapide descente des visiteurs, notre défense est dépassée, shoot, Béguin retient, tombe, le ballon, horriblement glissant, lui échappe, deux Bernois se trouvent à deux mètres du but pour pousser le cuir sans effort au fond des filets. Ci: 1 à 0.

La reprise

Elle voit un net redressement de Chaux-de-Fonds. Après un magnifique arrêt de Béguin, que le jeu bizarre de ses gardes de corps avaient mis dans une fâcheuse posture, Perroud amorce une de ces descentes dont il a le secret, passant tout seul la moitié du terrain, trompe les arrières qui ne le quittent pourtant pas d'une semelle, et passe à Kernen qui peut ainsi marquer le but égalisateur, applaudi comme bien on pense.

La dernière demi-heure se passe en essais de part et d'autre, sans que pourtant rien n'arrive qui mérite d'être signalé. C'est surtout à ce moment-là que Bruder se montre le parfait demi : pilier de la défense, pilier de l'attaque. La fin est sifflée sur le résultat nul de 1 à 1.

Voici la composition des équipes :

Young-Boys. — Gluhr ; Fluhrmann et Hurni ; Puigventos I, Stoll et Giacometti ; Streun, Wallaschek, Bernhard, Blaser et Weil.

Chaux-de-Fonds. — Béguin ; Stelzer et Lironi ; Bruder, Jacot et Erard ; Neury, Antenen, Perroud, Kernen et Hermann.

J.-M. N.

A Genève

International-Etoile-Sporting 3 à 1

C'est par un temps couvert mais exempt de pluie que s'est déroulé le match qui opposait sur le terrain de Frontenex, à Genève, International à Etoile-Sporting ; partie dirigée par M. Hofer de Moutier. Un nombreux public assistait à cette rencontre. Le terrain est glissant et les joueurs ont quelque peine à conserver leur équilibre.

International aligne : Baeriswyl ; Gamba Dubois ; Pegaytaz, Easinoti, Fornier ; Oguey, Bovigny, Morier, Wälti, Dutoit IV.

Etoile présente : Ballmer ; Cosandai, Robert ; Jacot, Guttmann, Jeanneret ; Calame, Biéri, Monnier, Junod, Schumacher.

Dès le début de la partie, les deux clubs s'affrontent sans grande conviction. Cependant International est supérieur et la défense des Stelliens a fort à faire.

Après 15 minutes de jeu, Etoile paraît se reprendre et menace les bois de Baeriswyl qui ne se laisse pas prendre en défaut. Mais la réaction des Genevois ne se fait pas attendre et à la 39me minute Bovigny prend le cuir échappé à Ballmer et ouvre le score. 1 à 0. Jusqu'à la mi-temps, le résultat ne subit aucune modification.

Deuxième partie

Après le repos, le jeu se précipite. Les joueurs d'International ne sont pas suffisamment marqués, ce qui leur permet de faire des échappées fort dangereuses. A la 17me minute, Dutoit IV envoie le cuir depuis les 16 mètres dans les filets de Ballmer, ce qui porte le score à 2 à 0 pour les locaux. International assiège littéralement les bois des rouges et noirs, mais aucun shoot dangereux n'a lieu.

A la 25me minute, Jeanneret commet un hands devant les buts stelliens. Le Genevois Wälti tire ce pénalty et Ballmer est battu pour la troisième fois.

Mais les visiteurs ne se laissent pas décourager et à la 27me minute, après un dribbling fort bien réussi, Monnier marque un but splendide : 3 à 1. Etoile fait encore quelques essais, mais ceux-ci sont infructueux.

Le public est très houleux et certaines décisions de l'arbitre sont accueillies avec mécontentement.

Jusqu'au coup de sifflet annonçant la fin de la partie, aucun changement n'est apporté au score.

Remarquons que Biéri et Monnier, ainsi que le gardien Ballmer ont fort bien joué, mais leur club a eu incontestablement la malchance et le résultat est un peu sévère pour eux.

JIM.

La coupe de Suisse

Voici la liste des matches qui seront joués pour la coupe le 30 septembre, en Suisse centrale et en Suisse romande.

Suisse centrale : Klus - Trimbach, Gerlafingen-Soleure, Langenthal-Subingen, Langnau-Kickers, Interlaken-Thoune, Bulle-Montreux, Central-Minerva, Langgasse-Victoria, Belp-Zaehringia, Berthoud-Biberist, Lengnau-Aurore (Bienne), Nidau-Madretsch, Moutier-Bienne-Boujean, Mett-Reconvilier, Tavannes-Tramelan.

Suisse romande : Le Locle-St-Imier, Fleurier-Fontainemelon, Colombier-Couvet, Grandson-Concordia (Yverdon), Le Sentier-Cossonay, Monthey-Sion, Chippis-Grône, St-Léonard-Sierre, Vevey-Broc, Renens-Etoile (Lucens), Aigle-St-Maurice, Malley-Ambrosiana, Villeneuve-Bex, La Tour-Racing, Nyon-Forward, Abattoirs-Gardy-Jonction, US Campagnes-Stade Français, Carouge-Stade Chênois.

La Chaux-de-Fonds

Exposition philatélique et bourse aux timbres

Pendant la guerre, à part la manifestation traditionnelle et nationale de la bourse aux timbres, nos deux sociétés philatéliques n'ont eu que peu d'activité. Elles ont tenu à marquer la « reprise » en organisant une exposition philatélique de haute valeur, préparée avec un soin extrême par le comité d'organisation, présidé par M. Georges Robert.

A cette occasion, une véritable bourse est organisée, où tous les amateurs de timbres peuvent acheter, vendre, échanger leurs richesses, discuter, évaluer, bref se livrer à ce plaisir passionnant en même temps qu'instructif qu'est la philatélie. Ce sont des connaissances extrêmement diverses qui sont réclamées maintenant du véritable collectionneur, et nul n'ignore que la philatélie est devenue une véritable science, doublée d'un art, car il est de toute évidence que la beauté d'un timbre impressionne autant le vrai collectionneur que sa valeur commerciale ou sa rareté. Un véritable plaisir de boursier s'y mêle aussi, car le timbre est maintenant une valeur très stable, sujet bien entendu à des fluctuations qu'il faut prévoir, ce qui donne à la philatélie l'attrait d'un jeu, mais d'un jeu très concerté et scientifique.

Il régnait donc une intense activité, ces deux jours, dans les salons de l'Hôtel de Paris, où se tenaient la bourse aux timbres et l'exposition philatélique. Sauf erreur, c'est la première fois qu'on organise les deux manifestations en même temps, et les collectionneurs de notre ville avaient fait un gros effort pour donner à l'exposition la plus belle tenue et en faire un véritable exposé de toute la science philatélique. Toutes les parties du monde étaient naturellement représentées, toutes les sortes de timbres, du plus beau au plus rare, les enveloppes complètes, les événements marquants de l'histoire contemporaine que ces petites coupures représentent. Notons aussi le très beau stand des timbres sortis des presses de la Maison Courvoisier S. A. de notre ville.

La bourse, elle, obtint le succès attendu, et les tractations atteignirent des sommes assez importantes.

Sus au pessimisme !

Déclin de l'Europe ? Non

(Suite et fin)

N'a-t-elle pas été en partie conclue et réalisée par des savants européens cette bombe atomique dont l'apparition doit bouleverser toutes les conceptions stratégiques ? Cette invention n'ajoutera rien d'essentiel à notre prestige mais le fait est là, indéniable. Quant au fond spirituel, intellectuel et artistique de notre vieille Europe il est tout à fait déraisonnable de le croire épuisé. La guerre a endommagé, détruit nos bibliothèques, nos musées, nos laboratoires, nos imprimeries, mais il nous est resté l'élite incomparable de nos savants, de nos artistes, de nos écrivains. »

Je suis profondément convaincu que Ramuz a raison. L'Europe est ruinée, c'est vrai ; elle n'en a pas moins résisté avec toutes ses énergies aux assauts du monstre nazi et finalement, avec l'aide des forces démocratiques du monde entier, elle a vaincu. Les plus petits peuples continentaux n'ont pas voulu se laisser asservir ; ils voient aujourd'hui le soleil de la Liberté se lever à leur horizon. Alors que ces nombreux pays renaissent à la vie, l'entité géographique, politique et culturelle qu'ils forment ensemble serait en train de mourir ? *Quel cynique paradoxe, je dirais même quel blasphème.*

Les malheurs de ces temps ne doivent point nous faire oublier que l'Europe reste le deuxième continent du monde par le chiffre de la population et le troisième par la superficie. Les exploits étonnants et dignes d'admiration réalisés au cours des six dernières années par les peuples d'Amérique, d'Asie et ceux de Russie, dont une bonne partie sont européens, ne doivent pas nous aveugler ni nous faire oublier nos propres valeurs. Dans le monde nouveau de demain, l'Europe, par sa diversité ethnique et culturelle, par ses richesses qui se complètent et ses économies qui s'enchevêtrent, ne constituera-t-elle pas un foyer de progrès et de prospérité, fondé sur des siècles d'histoire, souvent douloureuse, et d'expériences chèrement payées ?

Les vives polémiques auxquelles donnent lieu les divers projets d'alliances ou de coopération entre les pays de l'Europe occidentale, les inquiétudes que paraissent en éprouver certains milieux économiques américains, le spectre d'un nouveau « cordon sanitaire » que croient devoir discerner — bien à tort assurément — quelques organes politiques soviétiques ne sont-elles pas, elles aussi, une preuve de la vitalité de l'Europe et de ses possibilités d'avenir. On ne se préoccuperait pas ainsi d'un agonisant.

L'Allemagne, partie essentielle de l'Europe, ne l'oublions jamais, renaîtra également de ses ruines. Déjà certains programmes, plus fantaisistes que logiques, sur le sort à infliger aux héritiers du Troisième Reich, semblent appartenir au passé. Il est certain que la désindustrialisation intégrale du Reich, telle qu'elle fut préconisée, ne sera pas réalisée ; on ne parle plus aujourd'hui d'occuper l'Allemagne pendant 50 ou 75 ans ; on se préoccupe davantage de trouver parmi les Allemands ceux qui seront appelés à prendre en mains, une fois la période transitoire expirée, la direction des affaires publiques. On ne risque rien à prédire que le statut territorial prévu aujourd'hui ne sera pas définitif et que bien des rectifications y seront portées à l'avenir. Il est certain enfin que la communauté de sort qui unira, davantage encore dans l'avenir que par le passé, les différents peuples du continent, les amèneront à désirer eux-mêmes un redressement politique, économique et spirituel de l'Allemagne. Mais ce relèvement ne pourra et ne devra se faire que dans le cadre de l'idée européenne, dans l'esprit de la solidarité européenne. Les dirigeants futurs de l'Allemagne devront s'imprégner de cet impératif catégorique d'un genre nouveau pour eux, sinon ils achemineront leur pays à une nouvelle et peut-être définitive catastrophe, dont la seule pensée ne saurait laisser l'Europe indifférente.

Réfléchissez à toutes ces choses et vous vous persuaderez à votre tour que l'Europe n'est pas près de mourir mais au seuil d'un avenir nouveau qui peut être beau.

Pierre GIRARD.

A l'extérieur

Le maréchal von Paulus, criminel de guerre ?

LUXEMBOURG, 24. — AFP. — Le maréchal von Paulus, commandant des troupes allemandes lors de la bataille de Stalingrad et fait prisonnier par les Russes, serait porté, selon radio-Luxembourg, sur la liste des criminels de guerre établie par le gouvernement belge qui le rend responsable des massacres organisés dans les Ardennes.

Les rumeurs sur l'état de santé de Staline

Il serait mieux portant que jamais !

MOSCOU, 24. — De Eric Downton, correspondant spécial de l'agence Reuter :

Je n'ai pu obtenir ici de confirmation aux informations publiées à l'étranger selon lesquelles Staline devait restreindre son activité politique pour des raisons de santé. La presse a reçu pour instruction de ne pas s'occuper de la vie privée des dirigeants soviétiques, de sorte que les journaux ne parlent jamais de l'état de santé de Staline.

On peut noter le fait toutefois que des hôtes étrangers, parmi eux des membres du congrès américain, qui ont rendu visite dernièrement à Staline, ont rapporté avoir été impressionnés par son allant. On raconte aussi que le généralissime, qui est Géorgien, a fort ri de la plaisanterie d'un visiteur qui rappelait que les Géorgiens ne connaissent pas la mort.

Staline est âgé aujourd'hui de 66 ans. Il travaille de nombreuses heures par jour dans son bureau du Kremlin, où il se rend dans l'après-midi pour ne le quitter que tard dans la nuit. La fin de la guerre l'a naturellement quelque peu déchargé. Le Conseil de la défense nationale a déjà été supprimé et ses attributions en temps de paix réparties entre divers commissariats.

Toujours le mystère...

Eva Braun serait aux mains des Américains

NEW-YORK 24. — Exchange — *Selon une information sensationnelle du journal « P. M. », signée de son correspondant d'Allemagne, Mme Hitler, l'ancienne Eva Braun, se trouverait aux mains des Américains. Elle déposera, selon toute vraisemblance, en qualité de témoin au cours des débats du procès de Nuremberg. La femme d'Hitler aurait été arrêtée alors qu'elle tentait de retrouver son ancien appartement à Munich. En dépit de toutes les précautions qu'elle avait prises pour ne pas être reconnue, on réussit à l'arrêter.*

(Avec les réserves d'usage. — Réd.)

RADIO

LUNDI 24 SEPTEMBRE

Sottens. — 7.15 Informations. Disques. 11.00 Emission commune. 12.00 Mélodies et duos. 12.15 Musique de l'Amérique latine. 12.29 Heure. Disques. 12.45 Informations. Disques. 13.00 La réponse de Rosine. 13.05 Le jazz authentique. 13.20 Disques. 15.25 Oeuvres de Haendel. 17.00 Emission commune. 17.45 Evocation littéraire et musicale. 18.10 Récital de chant. 18.35 L'Ecole des ménagères. 18.40 Le Courrier du Comité international de la Croix-Rouge. 18.50 Disques. 19.00 Au gré des jours. 19.15 Informations. Le bloc-notes. 19.25 Questionnez, on vous répondra ! 19.45 Le quart d'heure des ailes. 20.00 Violon et piano. 20.25 Reflets. 20.45 Chansons tziganes russes. 21.00 Pour les Suisses à l'étranger : Concert de musique française moderne. 21.50 La couleuvre. 22.10 Principaux événements suisses. 22.20 Informations.

REY S. A., COUTURE

présentera sa collection d'automne, directement inspirée par **PARIS,** mardi 25 septembre, à 15 h. 30 dans les salons de l'Hôtel de la Fleur de Lys, à La Chaux-de-Fonds. Téléphone 2.10.31.

13206

Automne-Hiver

Tissus de qualité

pour robes
costumes
manteaux
teintes mode

C. Vogel

AU COMPTOIR DES TISSUS

Serre 22
1er étage 13693

Serre 22 - 1er étage

Boucherie Weill

Rue Daniel-Jeanrichard 20 Téléphone 2.12.69

Dès mardi et chaque semaine nous recommençons la vente de notre fameux

Boudin

Pour la vue

Berg

Opticien diplômé

Optique - Photo - Ciné

Léopold-Robert 64 13132

Divorce en Italie

Un Groupement d'action s'est constitué à Lausanne pour obtenir que le divorce légal soit introduit en Italie. Tous les italiens et italiennes, séparés de corps et de biens, sont priés d'adhérer au Groupement. — Ecrire au Comité, Case 191 Chanderon, Lausanne. AS 16073 L 13801

Voyez ces prix...

Belle chambre à coucher Fr. 900.-

en noyer poli, composée d'une armoire galbée 3 portes, une coiffeuse, 2 lits et 2 tables de nuit

Belle salle à manger.. Fr. 850.-

en noyer mat, composée d'un joli buffet de service avec bar. Une table à rallonges, 6 chaises et une peinture à l'huile. 13817

Meubles F. Ruff

Rue du Parc 9ter Téléphone 2.17.67

STUDIO DE DANSE

PROF. C. PERREGAUX

Ouverture des cours — Prix Fr. 25.—
Inscriptions D.-J. Richard 17 — Tél. 2.44.13

Au programme de nos cours les
DANSES DE L'AMÉRIQUE LATINE

Pour vos pieds souffrants

soulagement rapide et efficace

grâce à nos chaussures spéciales, confortables et élégantes, faites sur mesure

J. Stoyanovitch
Bottier diplômé
Temple-Neuf 8 Neuchâtel

Retenez cette adresse indispensable pour vous. P4903N 13547

Montages de barillets

sont cherchés à domicile.
Faire offres sous chiffre E. V. 13759 au bureau de l'Impartial.

Acheveur

avec mise en marche

Emboîteur

seraient engagés de suite par fabrique d'horlogerie de Bienne. — Ecrire sous chiffre **Nc 23869 U à Publicitas, Bienne.** 13789

Famille de 2 personnes vivant à la campagne, à proximité immédiate d'une gare, engagerait une

jeune fille

ou personne plus âgée pour aider aux soins du ménage et aux jardins (fleurs et légumes). Vie de famille simple, mais agréable. Bon gage. — Offres sous chiffre M. G 13503, au bureau de L'Impartial.

Joailliers-Bijoutiers

demandés pour Lausanne. Travail soigné et moderne. Place stable. — Ecrire sous chiffre **PA 13973 L à Publicitas, Lausanne.** 13802

Polisseur

sur boîtes métal et acier cherche place de suite ou à convenir. — Faire offres sous chiffre **B. G. 13775** au bureau de L'Impartial.

Jeune garçon

libéré des écoles est demandé pour faire les commissions et quelques petits travaux d'atelier. — S'adresser au bureau de L'Impartial. 13676

CIGHÉLIO
REPRODUCTION HÉLIOGRAPHIQUE
WILLIAM BOURQUIN
Fausses-Brayes
Neuchâtel. Tél. 5.22.93
Livraison dans les 12 h.

Tours

d'horloger, alésage 6 ou 8 mm bien outillés et en bon état, sont demandés. — S'adresser au bureau de L'Impartial. 13351

Machines à lapider

complètes, avec ou sans moteur sont demandés. — Faire offres sous chiffre **J. I. 12728** au bureau de L'Impartial.

Presses excentriques

modèles d'établi de 2 à 5 tonnes sont demandées. — Faire offres sous chiffre C. D. 12616 au bureau de L'Impartial.

Tours

de mécanicien, modèles sur pied, entre-pointe 1000 mm., sont demandés. — Faire offres sous chiffre **F.B. 12916** au bureau de L'Impartial.

Coffres-forts

grands modèles, bonne qualité, sont demandés. Urgent. — Faire offres sous chiffre **E. B. 12917** au bureau de L'Impartial.

Le service des envois franco domicile par chemin de fer (EFD)

voilà précisément ce qu'il vous faut !

Un coup de téléphone à la gare la plus proche, ou au camionneur officiel, et vous n'aurez plus à vous soucier du transport de vos marchandises, qui arriveront directement au domicile du destinataire.

AS 10335 B Demandez le prospectus à la gare 13549

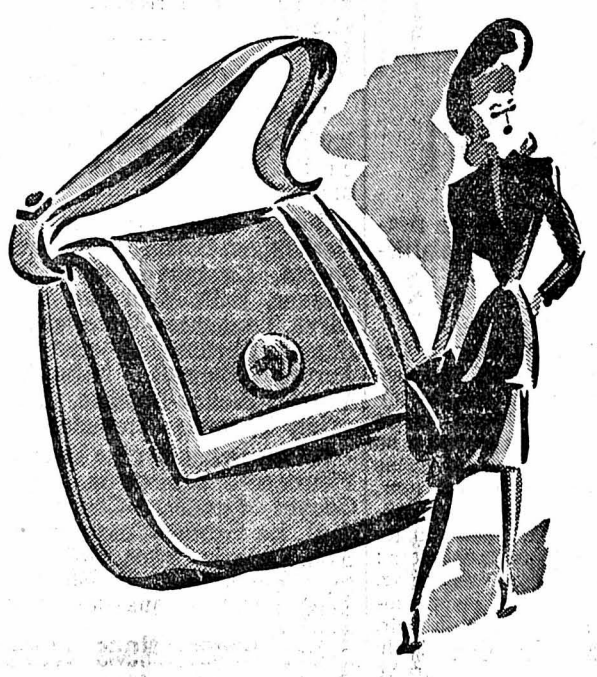

Un sac chic et avantageux s'achète

Au Panier Fleuri

13128

S.E.N. & J 5%

EDEN

Location : Tél. 2.18.53 Matinée: mercredi à 15 h.

Ce soir dernière de

Le ciel est à vous

Le prodigieux film français

Dès demain mardi

Une éblouissante fantaisie à grand spectacle et en couleurs avec **JOAN CRAWFORD** et **JAMES STEWARD** dans

La féerie de la glace

Parlé français

C'est un véritable enchantement. Les ballets sont exécutés par les célèbres patineuses des «INTERNATIONAL ICE FOLIES»

Astoria-Variétés

Les 25, 26 et 27 septembre

Rolf Mezger présente

A MONTMARTRE... au temps des corsets

La joyeuse revue fantaisiste et chansonnière

avec

Pauline Carton

Andrée Walser **Paul Mercey**

et une suite de jeunes et de jolies femmes

Des chansons! Du charme! De la gaîté!

Entrées: Fr. 1.60, places numérotées, Fr. 2.15 à 4.40
Location ouverte Magasin de cigares Mentha-Schürch

Apéritif **CENTHERBES CRESPI**

Exposition de fourrures

Du mardi 25 septembre au mercredi 3 octobre 1945

chaque jour de 9 à 22 heures

à l'Hôtel de la Fleur de Lys
La Chaux-de-Fonds

Grand arrivage d'Amérique

Opossum — Skungs — Marmottes

Venez voir nos prix

Mme R. Gianferrari-Bonjour
Remparts 3 Yverdon Tél. 2.29.61

Nous prions nos aimables clientes qui nous ont remis des manteaux pour la conservation, de vouloir bien venir les retirer pendant l'exposition.
P12-14Yv 13765

A vendre

pour cause de départ de la localité, immeuble en parfait état, très bien situé, à La Chaux-de-Fonds, à proximité d'un cinéma, comprenant un café restaurant possédant bonne clientèle, 4 logements et 4 garages.

Facilités de paiement. Excellent placement. — Pour traiter s'adresser à l'Etude Perrin et Aubert, avocats La Chaux-de-Fonds. Tél. 2.14.15.

13794

Tous BREVETS D'INVENTION

TOUS PAYS

Dr W. SCHMID, NEUCHATEL 22me année

Le mardi: matin, St-Imier, Francillon 21. 13798
après-midi, Chx-de-Fds, Hôtel de France.

WILLY MOJON

serrurerie générale, soudure en tous genres

RUE DU PARC 80, TÉL. 2.30.44

Construction - Réparations - Travaux industriels et tout ce qui concerne la ferronnerie. Exécution rapide. Devis.

Location d'appareils de

Radio

Stauffer-Radio
Léopold-Robert 70

Urgent

Qui prêterait la somme de 1000 fr. Remboursable selon entente. Forts intérêts. — Offres sous chiffre J. P. 13632 au bureau de L'Impartial.

Chambre

meublée est cherchée par demoiselle.
S'adresser à la Confiserie Tschudin, Léopold-Robert 66. 13649

Layette

pour fournitures et outils est demandée à acheter. - Faire offres avec prix et dimension et tous détails utiles à Case postale 23, Neuveville. 13631

Finisseuse

qualifiée serait engagée à la **Fabrique Universo,** rue du Grenier 28. — A défaut, jeune personne serait mise au courant. 13690

DANSE

COURS

Verdon

Fr. 25.— Diplômé

Style Dancing
Inscriptions
STUDIO MINERVA
Léopold-Robert 66
Téléphones 2.28.36 et 2.17.84 13739

Urgent

Qui prêterait à jeune industriel, fr. 5 à 10.000.— pour donner de l'extension à son commerce. Intérêts et remboursements selon entente. — Faire offres écrites sous chiffre **J. M, 13754** au bureau de L'Impartial.

Dorages de mouvements

EN TOUS GENRES
SERAIENT ENTREPRIS

Spécialité de dorages américains. — S'adresser à l'atelier **rue du Nord 63,** téléphone 2.30.27. 13744

Fourneau

à vendre, grand modèle. en catelles, avec récupérateur de chaleur, état de neuf. — S'adresser rue du Commerce 17, au rez-de-chaussée, à droite. 13729

L'actualité suisse

Les nouvelles attaques de la radio russe contre la Suisse à la lumière de l'Information anglaise

LONDRES, 24. — Reuter. — *On est péniblement surpris en Suisse par l'attitude de la radio de Moscou qui a affirmé que les négociations russo-suisses auraient démontré que les internés russes sur sol helvétique auraient été bel et bien l'objet de mauvais traitements. On déclare ici de source autorisée que cette constatation ne représente qu'un côté du protocole signé par les deux délégations.*

L'on ne peut comprendre dans les milieux gouvernementaux suisses pourquoi Moscou ne publie qu'une partie de cette question. Le texte complet du protocole est retenu pour la publication jusqu'à ce que la délégation russe soit arrivée à Moscou. Une partie de la délégation se trouve d'ailleurs encore dans le plus grand et le plus luxueux hôtel à Berne, tandis qu'une autre partie est repartie pour Paris.

La paroi ouest du Gstellihorn vaincue pour la première fois

MEIRINGEN, 24. — Ag. — La paroi ouest du Gstellihorn (Engelhoerner) a été vaincue pour la première fois samedi par les deux guides de la vallée du Hasli, Fritz Immer et Franz von Bergen. Les deux alpinistes ont mis 6 heures et 55 minutes de Rosenläui au grand sommet du Gstellihorn (2855 mètres). Depuis plus de trente ans, les meilleurs spécialistes de la varappe s'étaient attaqués en vain à cette paroi de rochers de plus de 1000 mètres. Les deux guides ont rencontré les plus grandes difficultés dans le dernier tronçon : dalles mouillées, murs à pic, surplombs, etc.

Un courageux petit sauveteur

GENEVE, 24. — Ag. — Un écolier de 13 ans, le jeune Emile-Pierre Georges, qui jouait samedi après-midi sous le pont de la Coulouvrenière, aperçut un enfant de 4 ans, le petit Robert Waieber, qui était emporté par le courant. Courageusement, le jeune garçon se jeta à l'eau et réussit à ramener à la rive l'enfant, qui avait déjà perdu connaissance mais que des soins appropriés ramenèrent à la vie.

Chronique neuchâteloise

Va-t-on vers une grève des scieurs neuchâtelois ?

(Corr.) — Ce n'est plus un secret pour personne qu'un mécontentement grandissant règne dans le monde des scieurs neuchâtelois où l'on se plaint amèrement du contingentement du bois tel qu'il est imposé au canton et qui prive cette corporation du bois nécessaire à son travail.

La situation est telle que dans le Val-de-Travers, par exemple, les maîtres scieurs envisagent sérieusement de fermer leurs ateliers d'ici quelques semaines — si une amélioration n'est pas apportée — ce qui mettrait au chômage plusieurs centaines d'ouvriers et aurait de fâcheuses répercussions dans le domaine de la construction.

Une pomme de terre phénoménale.

(Corr.) — On a récolté dans le canton de Neuchâtel une pomme de terre qui ne pèse pas moins de 1 kilo 300 gr. battant de loin le record des tubercules de grandes dimensions récoltés jusqu'ici.

Une épidémie de diphtérie.

(Corr.) — On signale que quelque quinze cas de diphtérie ont éclaté à Peseux près Neuchâtel. Toutes les mesures ont été immédiatement prises par les autorités médicales pour circonscrire la maladie.

La fédération nationale des costumes suisses à Neuchâtel

(De notre envoyé spécial.)

Neuchâtel, le 24 septembre.

Neuchâtel a présenté samedi et dimanche un aspect fort inhabituel et dont il est regrettable qu'il n'ait été que passager. Ce n'étaient en effet dans les rues et sur les places que costumes somptueux et ravissants, les coiffes rigides du Haut Valais voisinant avec les gracieux chapeaux des Vaudoises et les longues redingotes brunes des Neuchâtelois fraternisant avec la sévère vêture des habitants de la Suisse primitive.

La Fédération nationale des costumes suisses tenait en effet ses assises au chef-lieu où près de 450 délégués, venus de toutes parts, avaient pour deux jours remplacé dans les hôtels les permissionnaires américains.

Cette fédération, fondée en 1926, compte 380 sections qui groupent 12.788 membres, tous attachés à faire revivre le port du costume national et à remettre en honneur les saines et jolies traditions de jadis. C'est dire l'importance qu'elle prend et les espoirs que l'on fonde sur elle pour l'organisation de la vie nationale de demain. Elle est présidée par M. Lauer, le fils de l'ancien secrétaire des paysans suisses, qui lui a voué une activité vigilante et dévouée.

A midi, les participants se rendirent, musique en tête à la Rotonde où un banquet les réunissait, cependant que le comité central se dirigeait du côté du Palais DuPeyrou où l'attendaient les représentants des autorités cantonales et communales et diverses personnalités.

On y entendit un fort éloquent discours de Mme Bernard-Quinche, présidente du costume neuchâtelois et cheville ouvrière de l'organisation. Puis le Dr Lauer, le chancelier d'Etat M. Pierre Court et enfin M. G. Béguin, président de la ville de Neuchâtel, lesquels, tour à tour, soulignèrent l'importance que peut et que doit prendre le costume national dans le rétablissement de nos traditions les plus saines.

La Chaux-de-Fonds

Service postal avec l'étranger.

1. Il est maintenant possible d'expédier à destination de l'Espagne et du Portugal :

des lettres, des imprimés et des papiers d'affaires jusqu'à 1 kg. 500, des petits paquets jusqu'à 1 kg., des échantillons de marchandises jusqu'à 500 gr., des cartes postales et des cartes illustrées.

Ces objets peuvent aussi être recommandés ou envoyés par la poste aérienne et comme envois express.

2. Dès le 25 septembre, le service postal avec le Luxembourg et la Belgique empruntera dans les deux directions le train Bâle-Luxembourg-Bruxelles, circulant une fois par jour.

Un cycliste se jette contre un camion.

Samedi, à 20 h. 45, un cycliste, qui rentrait en ville, s'est jeté au Crêt-du-Locle contre un camion arrêté au bord de la route.

Il s'en tire avec quelques contusions. Son vélo est assez mal en point.

Arrivée des premiers permissionnaires.

Samedi, en fin d'après-midi, le premier convoi de soldats américains est arrivé en notre ville. La population a réservé un chaleureux accueil aux Sammies.

On épure !

Une société de la ville aurait, dit-on, examiné le cas de plusieurs de ses membres qui, au cours des hostilités, avaient sympathisé avec certain régime.

Ces personnes, une dizaine, auraient été priées de présenter leur démission.

Une jeune fille piétinée par un taureau.

Samedi, à 11 h. 40, la police locale a dû conduire à l'hôpital, avec l'ambulance, Mlle Frida D., habitant Bulles 35, qui avait été renversée et piétinée par un taureau.

La malheureuse souffre de contusions sur tout le corps. Nous lui souhaitons un prompt rétablissement.

Un bras fracturé.

Samedi matin, un élève de notre Gymnase le jeune P., qui voulait effectuer un saut à la leçon de gymnastique, tomba si malencontreusement qu'il se fractura un bras.

Nous lui souhaitons un complet et rapide rétablissement.

A l'extérieur

Une nouvelle usine gigantesque en Russie

MOSCOU, 24. — Reuter. — Radio-Moscou annonce l'achèvement des travaux de construction d'une usine électrique encore plus gigantesque que celle de Dniepropetrovsk. Il s'agit de la centrale de Ryoinsk, à 330 km. au nord de Moscou, sur le cours supérieur de la Volga.

La presse consacre de longs articles à la description de l'usine qui portera le nom de « Volgostroy » et dont la production pourra être de 65.000 kilowatts.

A chacun son avion : 3000 dollars le deux places

WASHINGTON, 24. — AFP. — « Macy » le plus grand magasin de New-York annonce qu'il mettra prochainement en vente des « Ercoupe » au prix de 2994 dollars. Le magasin dit que le nouvel avion privé est aussi facile à manier qu'une voiture. Il est pratique et économique, car il peut transporter 2 personnes et 30 kilos de bagages et voler à une vitesse de 177 km. à l'heure.

On a découvert le trésor de la famille Krupp, mais on n'a pas pu en prendre possession

ESSEN, 24. — Exchange. — On révèle qu'après des recherches longues et difficiles, il a été possible de déterminer l'endroit où se trouve enfoui le trésor de la famille Krupp et des Krupp Werke. Celui-ci est sous la « Villa Hugel » où habite la famille Krupp.

Mais si l'on a pu savoir où était le trésor, il n'a pas été possible d'en prendre possession car il est protégé par des moyens d'une technique perfectionnée. Les spécialistes les plus réputés ne sont pas parvenus à percer le blindage de fer et de béton qui recouvre la chambre des coffreforts. Si bien qu'on envisage de démolir la villa pour pouvoir mettre à nu ces plaques de blindage et en venir à bout. Ces recherches présentent des difficultés et causeront des frais énormes, mais les Anglais sont persuadés qu'ils trouveront dans la chambre de trésor Krupp, non seulement des valeurs considérables, mais surtout des documents et des secrets de fabrication d'un prix inestimable.

Saïgon aux mains des Français

La résistance annamite a été brisée

LONDRES, 24. — Reuter. — *Le correspondant du « Daily Herald » en Indochine rapporte que la ville de Saïgon, capitale de l'Indochine, est aux mains des Français depuis dimanche matin.*

Il a quelques jours, un petit détachement français parvint à armer les anciens prisonniers de guerre français des environs de Saïgon. Dimanche à 3 heures, les nouvelles forces appuyées par des parachutistes, des marins et des avions, ont reçu l'ordre d'occuper le quartier général annamite à l'hôtel de ville, la gare, les postes de police et les points importants de la ville. *Les Français ont fait prisonniers des centaines d'Annamites armés de couteaux et ont placé des mitrailleuses aux carrefours importants. La résistance annamite a été brisée.* Les Français nettoient les quartiers extérieurs.

Les négociations franco-chinoises

au sujet de l'Indochine sont en bonne voie

TCHOUNGKING, 24. — Reuter. — Les milieux informés de Tchoungking rapportent que les entretiens entre le maréchal Tchang Kai Chek et l'ambassadeur de France ont donné des résultats satisfaisants. Ils ont porté sur des questions en rapport avec l'avenir de l'Indochine. Le refus du général Lu-Han de laisser passer 4000 à 5000 hommes de troupes françaises de la province du Yunan en Indochine, repose sur un malentendu, car ce passage avait été garanti par le haut-commandement chinois. *Le général Lu-Han a reçu pour instruction de faciliter notamment le passage en Indochine du général français Alessandri.*

L'affaire Maitland Wilson rebondit

Le gouvernement anglais estime que les officiers supérieurs n'ont pas à faire de délarations semblables. — La politique étrangère d'un autre Etat ne les regarde pas !

LONDRES, 24. — AFP. — Des instructions nettes et précises ont été envoyées à l'ambassade de Grande-Bretagne à Washington au sujet des déclarations du maréchal Sir Maitland Wilson au journal « Baltimore Sun », apprend de source autorisée le correspondant diplomatique de « News of the World ». Jusque tard dans la soirée de samedi, le premier ministre Attlee et le chef du Foreign Office ont examiné le rapport détaillé télégraphié par Sir Henry sur la demande du Premier.

Sir Henry aurait démenti avoir cité la Russie, mais M. Bevin paraît surtout désireux de savoir comment et pourquoi Sir Henry a jugé bon de faire cette communication à la presse. Le Foreign Office juge, pour dire le moins, que c'est une indiscrétion de la part d'un officier supérieur britannique de s'exprimer d'une façon quelconque sur un point politique qui doit être tranché par les Etats-Unis seuls.

Le Foreign Office est parfaitement conscient d'une grande « susceptibilité » dans l'attitude soviétique. **Aussi le gouvernement a-t-il décidé de prendre les mesures les plus sévères, non seulement à l'égard de cette affaire, mais en règle générale au sujet de toute déclaration non autorisée et complètement « exportée » faite par des officiers de l'armée.**

LE NEGUS REVENDIQUE L'ERYTHREE ET LA SOMALIE

ADDIS-ABEBA, 24. — Ag. — L'empereur Hailé Selassié a annoncé au correspondant spécial de l'agence Reuter **les revendications de l'Ethiopie sur les anciennes colonies italiennes de l'Erythrée et de la Somalie, qui, dit-il, ne devraient jamais revenir à l'Italie.** L'empereur a fait part de son regret que l'Ethiopie n'ait pas été invitée à la conférence de Londres pour l'établissement du traité de paix avec l'Italie.

3000 ENFANTS MORTS DANS UN CAMP JAPONAIS

BRISBANE, 24. — Reuter. — On apprend que 3000 enfants hollandais sont morts depuis mai dernier dans un camp de concentration hollandais à Java. Cette révélation a été faite par une surveillante qui a été amenée à Brisbane par avion avec deux petits survivants.

Grave accident de chemin de fer en France

Vingt morts, plus de cent blessés !

Valence, 24. — Afp. — On déplore une vingtaine de morts et une centaine de blessés à la suite d'un accident ferroviaire provoqué par la collision, vendredi soir à Pont-Vernaison, d'un train de marchandises venant de Romans avec l'autorail de Valence. L'autorail a été littéralement écrasé.

Diminution des revenus aux U. S. A.

NEW-YORK, 24. — Le rapport du ministre du commerce indique que le passage de l'économie de guerre à l'économie de paix fera diminuer les revenus aux Etats-Unis, parmi la population d'environ huit milliards de dollars dans la 2me moitié de 1945.

En quelques lignes

— *Le banditisme en Espagne.* — Des rencontres ont eu lieu ces derniers jours dans la province de Malaga entre des bandits et la garde civile. Les premiers ont perdu huit hommes, dont le nommé Rafael Cortes, accusé d'avoir assassiné sept personnes lors de la guerre civile.

— *M. Churchill est à Monte-Carlo.* — Contrairement à une information de provenance de Rome, le correspondant de l'agence France-Presse à Monte-Carlo est en mesure de confirmer que M. Churchill se trouve bien actuellement à Monte-Carlo, où il est descendu à l'hôtel de Paris.

— *Léon Blum de retour à Paris.* — Le leader socialiste Léon Blum est rentré à Paris, venant de Londres, samedi.

— *Exportation de courant d'Espagne en France.* — Le traité de commerce hispano-français signé le 15 septembre prévoit la livraison par la France de courant électrique pour le montant de 6 millions de pesetas durant les six premiers mois.

— *« La Pravda » décorée.* — Le 10,000e numéro de « La Pravda » de Moscou vient de paraître. Le journal a été fondé en 1912. En récompense pour les services rendus aux peuples soviétiques et au Parti communiste, le Présidium du soviet suprême de l'U. R. S. S. a décerné au journal l'ordre de Lénine, la plus haute distinction soviétique.

— *Employés de banque en grève.* — Le personnel de l'importante banque de Naples s'est mis en grève, demandant une augmentation de traitements.

— *Assemblée de la S. d. N.* — La réunion de l'assemblée de la S. d. N. se tiendra propablement au début de l'année prochaine afin de considérer la position actuelle de cette organisation, à la suite de la création de la prochaine institution des Nations unies.

— *Explosion de mines.* — Des prisonniers de guerre allemands étaient occupés dans les environs d'Obersassheim à transporter des mines dans un ouvrage fortifié. Une violente explosion se produisit, déchiquetant deux prisonniers, leur gardien, un jeune agriculteur, le cheval et le char.

— *Nouveaux puits de pétrole en Ukraine occidentale.* — De nouveaux puits de pétrole ont été forés en Ukraine occidentale, conformément au nouveau plan quinquennal pour le développement de l'industrie pétrolifère. Tous les contreforts des Carpathes seront prospectés et on envisage d'y construire de grandes installations de forces motrices et des usines mécaniques.

Communiqués

(Cette rubrique n'émane pas de notre rédaction ; elle n'engage pas le journal.)

Eden.

Ce soir, dernière de « Le ciel est à vous ». Dès demain mardi, « La féerie de la glace ». Matinée mercredi à 15 h.

Société de musique, La Chaux-de-Fonds : abonnements pour la saison 1945-1946.

Jamais encore, et pas même à l'occasion des fêtes de son cinquantenaire, la Société de musique de La Chaux-de-Fonds n'a offert à ses abonnés une série de concerts comparables à ceux qu'elle a organisés pour la prochaine saison. On aura en effet le privilège d'y applaudir des artistes qui sont tous de premier ordre et dont certains sont les plus grands noms de la musique d'aujourd'hui. L'énumération qui suit est le plus éloquent des commentaires : la pianiste Clara Haskil, le baryton Charles Panzéra, l'Orchestre de la Suisse romande, direction Ernest Ansermet, soliste Ignace Weissenberg, violoniste, le violoniste Jacques Thibaud, le pianiste Maurice Perrin, le Quatuor de Winterthour, le pianiste Dinu Lipatti et pour conclure — aubaine extraordinaire — le génial violoncelliste Pablo Casals.

Bulletin de bourse

Zurich Obligations :	Cours du jour
3½% Féd. 32	2.20
3% Déf. Nation.	101.55d
3% C.F.F. 1938	95.50
3½% Féd. 1942	100.90d

Zurich Actions :	Cours du jour
Union B. Suisses	720 d
Sté. B. Suisse	514
Crédit Suisse	558
Electrobank	458
Conti Lino	176
Motor Colombus	456
Saeg Série I	99¼
Electr. & Tract.	23 d
Indelec	282
Italo-Suisse pr.	75 d
Réassurances	3805
Ad. Saurer	840 d
Aluminium	1740
Bally	1100
Brown Boveri	745
Aciéries Fischer	945
Giubiasco Lino.	106
Lonza	820
Nestlé	980
Entrep. Sulzer	1575
Baltimore	61
Pennsylvania	125½
Hispano A. C.	1600
» D.	180
Italo-Argentina	130
Roy. Dutch a.a. (A)	567 d
» » a.a. (L2)	325 o
St. Oil N.-Jersey	220 d
General Electric	175
General Motors	275 o
Internat. Nickel	138
Kennecott Cop.	145 d
Montgomery W.	257 d
Allumettes B.	30
Genève	
Am. Sec. ord.	52 d
» » priv.	—
Canadian Pac.	52 d
Separator	110 d
Caoutchouc fin.	—
Sipel	—
Bâle	
Schappe Bâle	975 d
Ciba A.-G.	5340
Chimiq. Sandoz.	10405

Bulletin communiqué à titre d'indication par l'Union de Banques Suisses.

CINEMA-MEMENTO

SCALA : *Déshonorée*, f.

CAPITOLE : *Les hommes sans âme* et *Joe le shériff (ferme ta grande g...!)* v. o.

EDEN : *Le ciel est à vous*, f.

CORSO : *L'étrange cas du Dr Kildare*, v. o.

METROPOLE : *Deux femmes* et *La loi du milieu*, f.

REX : *Vingt-cinq ans de bonheur*, f.

f. = parlé français. — v. o. = version originale sous-titrée en français.

combinaison heureuse d'antinévralgiques à action renforcée sont

très efficaces

Indiquées contre de nombreuses douleurs tenaces

Migraines — Rages de dents
Rhumatismes — Maux de reins
Sciatiques — Névralgies
Lumbagos — Douleurs périodiques

Les Poudres KAFA constituent un remède bon marché qui ne devrait manquer dans aucune pharmacie de ménage.

Ayez KAFA sur vous toujours et partout, votre protecteur contre ces douleurs.

La boîte de 10 poudres fr. 1.50.
En vente dans toutes les Pharmacies.
Dépôt général: Pharmacie Principale, Genève.

MAISON JUNG FOURRURES, Le Locle Temple 1

UN GRAND COUTURIER PARISIEN A LAUSANNE

Classé au premier rang des grands couturiers parisiens, Jacques Costet a créé pour nous spécialement une collection complète (robes, manteaux, tailleurs), dont la ligne jeune et élégante répond aux plus strictes exigences. Le patron de chaque cliente se coupe à Paris, les essayages se font à Lausanne dans nos salons au 2me étage, rue de Bourg 27. AS 16080 L 13827

Ganière-Chantal
Fourrure-Couture

Mercredi prochain

un expert specialiste de la

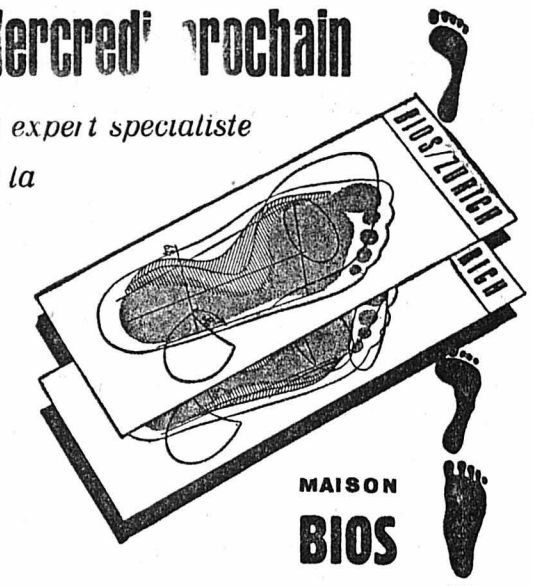

MAISON

BIOS

sera à votre disposition pour vous faire connaître à fond les caractéristiques de vos pieds. Quelles sont les causes éventuelles de leurs douleurs, etc., etc.? Profitez de cette invitation à titre gracieux pour vous renseigner.

de 8 à 12 et de 13 h. 30 à 19 h.

MAISON RUCHON

Articles sanitaires et d'hygiène

Tél. 2.43.10 **Numa-Droz 92**

LA CHAUX-DE-FONDS 11987

Construction de chalets

En tous genres. Projets. Devis. Entreprise à forfait
Nombreuses références

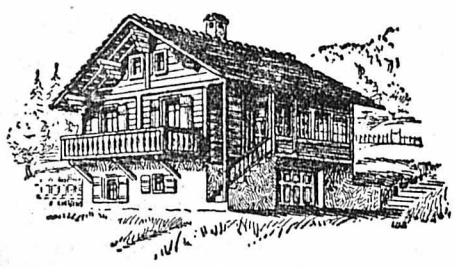

Michelis Frères

S. A. R. L. La Chaux-de-Fonds Charrière 87

Capitalistes

Je cherche fr. **26.000.—** pour affaire de 1er ordre, branche annexe de l'horlogerie. Forts intérêts.
Article très demandé, pas nouveau bien introduit.
Excellentes références.
Offres sous chiffre L. T. 13660, au bureau de L'Impartial.

Téléphoniste

parlant français et allemand, cherche emploi dans entreprise privée. Entrée date à convenir. Faire offres écrites sous chiffre S. C. 13516, au bureau de L'Impartial.

DENTIERS

L. ROBERT 38
Maison Migros

M. JUILLERAT Téléph. 2.43.64

MÉCANICIEN DENTISTE AUTORISÉ

RIDEAUX COUVRE-LITS

EN TOUS GENRES

RIDEAUX pour cuisine
3.95 2.95 1.95 1.50 le m.
RIDEAUX à volants
4.75 3.95 2.95 1.95 le m.
RIDEAUX voile marquisette
12.90 7.90 3.90 1.95 le m,
RIDEAUX encadrés, la paire.
17.90 12.90 9.90 4.95
RIDEAUX uni ou jacquard, garantis grand teint, largeur 115 et 120 cm.
14.90 11.90 9.90 7.90 5.95 3.95 le m.
COUVRE-LITS tissu broché
75.- 65.- 55.- 45.- 39.-
COUVRE-LITS piqué intérieur laine,
195.- 150.- 125.- 95.- 85.-

Un choix incomparable...

Des prix très bas...

La qualité qui fait notre renommée

chez Walther

MAGASINS DE LA BALANCE S. A.

La Chaux-de-Fonds
12824 Léopold-Robert 48-50

La Glaneuse

Rocher 7. Tél. 2.15.13

Récolte tous objets mobiliers, ustensiles de cuisine, vaisselle, vêtements, chaussures, lingerie. **Se rend à domicile sur demande.**

Remet aux personnes de conditions modestes, tous ces articles contre petite finance. 8932

A vendre

Bâtiment de style

à Yvonand, 4 logements, escaliers spacieux et grandes pièces.

Ancienne demeure baillivale à arranger ou pour installer industrie. Surface du bâtiment 336 m² avec jardin de 2499 m².

S'adresser à M. **C. Decker, notaire, à Yverdon.** 13358

Pour Fr. 790.-

1 chambre à coucher polie composée de: 1 armoire 3 portes galbées, 2 lits, 2 tables de nuit dessus cristal, 1 coiffeuse avec grande glace dessus cristal.

Retenez bien l'adresse: R. Juvet, Collège 22, La Chaux-de-Fonds. 13316

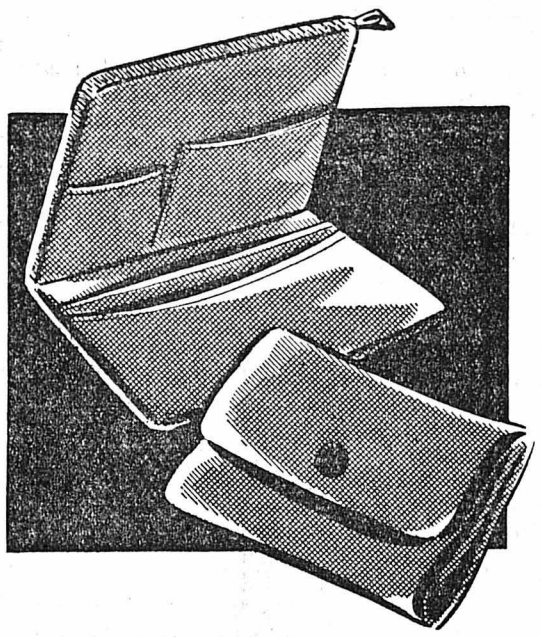

Le plus grand choix

AU PANIER FLEURI

S.E.N. & J. 5%

Une plante du Brésil qui combat le

RHUMATISME

C'est le «**PARAGUAYENSIS**» qui, déchlorophyllé par procédé spécial, peut chasser les poisons du corps, élimine l'acide urique, stimule l'estomac et décongestionne le foie. **Rhumatisants, goutteux, arthritiques,** faites un essai.

Le paquet: Fr. 2.— Le grand paquet-cure: Fr. 5.—
Se vend aussi en **comprimés**
La boîte: Fr. 2.— La grande boîte-cure: Fr. 5.—
En vente dans les pharmacies sous la marque

TILMAR

Dépôt: Pharmacie A. GUYE, Léopold-Robert 13 bis
La Chaux-de-Fonds 14083 Téléphone 2.17.16

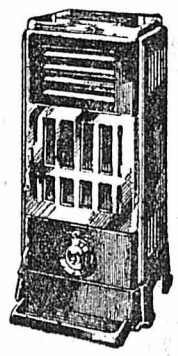

BEAUX CHOIX DE

FOURNEAUX CALORIFERES

pour tous combustibles

Fabrique de potagers **ECHO**

WEISSBRODT FRÈRES

Progrès 84-88 13414 Tél. 2.41.76

RÉPARATIONS DE TOUTES

Plumes réservoir

Vve C. LUTHY

Léopold-Robert 48

COIFFURE DAMES

M. Molinari

Numa-Droz 27, tél. 2 14 76

PERMANENTES - MISE EN PLIS
ONDULATIONS, etc.

Travail soigné 13525

Riche en extrait
Plein d'arôme
Plein de force

Pour la bonne tasse de café!

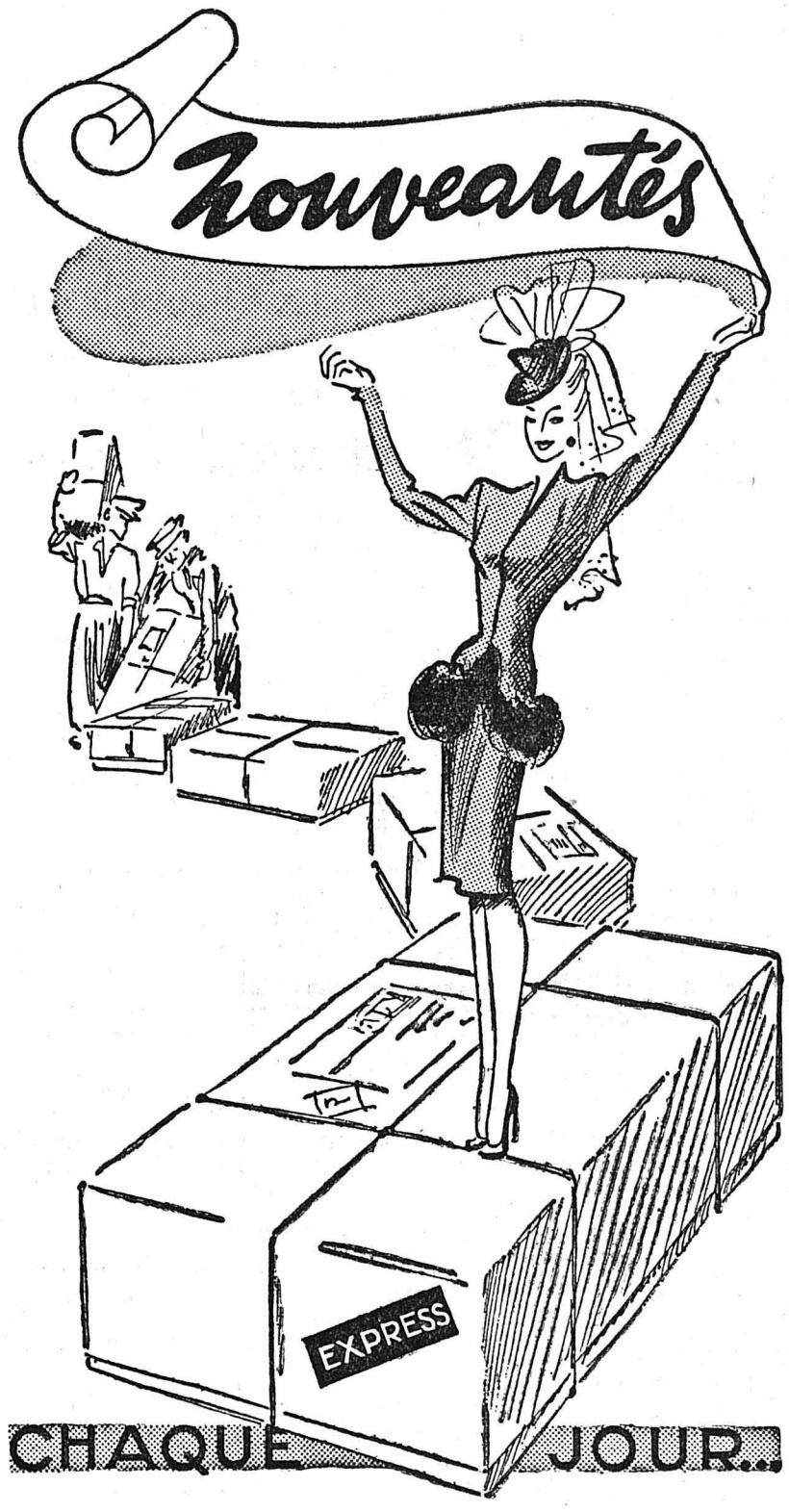

CHAQUE JOUR...

DE NOUVEAUX ARRIVAGES

La maison du grand choix:

Rehwagen HAUTE NOUVEAUTE

LA CHAUX-DE-FONDS RUE LEOPOLD ROBERT 40

FEUILLETON DE «L'IMPARTIAL» 45

CORNELL WOOLRICH

RETOUR A TILLARY STREET

— J'ai dû m'assoupir un peu, Madame, répondit Ruth, les phares m'ont aveuglée. Vous savez comme on est abruti quand on s'éveille en sursaut!

— Il faudra que je vous achète des lunettes noires! répliqua la voix, avec une ironie méchante.

Le bruit du moteur de la voiture s'était éloigné. Il s'arrêta bientôt, et l'on entendit un bruit de ferraille, probablement la porte du garage qui se refermait. Une ombre passa devant l'entrée de la salle à manger.

— Le film était infect. Nous sommes entrés dans un bistrot boire une bière.

La femme marchait d'un pas incertain, et de toute évidence, ils s'étaient attardés au café plus longtemps qu'elle ne voulait l'avouer. Townsend l'entendit manquer une marche en montant et marmoter:

— De la bière et des bretzels! Des bretzels et de la bière! Pouah! Ça vaut vraiment la peine d'avoir des centaines et des centaines de billets en caisse! Je me soignais autrement bien quand je travaillais pour mon compte, à Shanghaï!

Et une porte se ferma avec fracas à l'étage supérieur.

Ils l'avaient échappé belle! Alma n'avait rien remarqué; ses sens étaient sans doute obnubilés par l'alcool. Mais le lendemain matin, si elle se rappelait la confusion et les manières un peu équivoques de Ruth, n'aurait-elle pas des soupçons?

La porte d'entrée se ferma et le verrou joua: un second personnage venait d'entrer. Son humeur était aussi acariâtre que celle de la femme qui l'avait précédé. Townsend l'entendit grogner sarcastiquement:

— Nous voilà sagement de retour au manoir ancestral! Vous me réveillerez assez tôt pour écrémer le lait, sans faute, hein?

Puis il y eut un bruit étouffé, quelque chose comme une courte lutte. La voix de Ruth s'éleva, sévère:

— Assez!

L'homme ricana et son pas lourd se perdit dans les escaliers.

Townsend se redressa, fit le tour de la table, et rencontra Ruth au moment où elle se dirigeait vers la cuisine. Elle sursauta violemment; elle le croyait déjà parti.

— Danny! Qu'est-ce qui te prend? Pourquoi est-tu encore ici? Ne sais-tu pas ce qui sraiet arrivé si l'on d'eux était entré ici pour boire un verre d'eau? D'habitude, c'est la première chose qu'ils font en rentrant. Tu as de la veine qu'ils aient justement fait exception ce soir!

— Je n'arrivais pas à trouver la sortie, je me suis perdu dans le noir.

— Par ici, voyons. Mais qu'est-ce que tu as donc? Elle le poussa vers une issue marquée par un paravant et qu'il n'avait pas remarquée jusqu'alors. Et maintenant, Danny, va-t'en, je t'en supplie! Est-ce que tu n'as pas couru suffisamment de risques pour une nuit? Ça ne te suffit pas?

Comme il sortait dans la nuit noire, elle murmura encore, grondeuse:

— Je ne sais pas au monde comment tu as réussi à te fourvoyer de façon à ne plus pouvoir trouver la sortie!

Il ne répondit à ce reproche qu'intérieurement, lorsqu'il eut laissé la maison loin derrière lui:

— Parce que je n'y suis jamais venu!

CHAPITRE XX

Juste après la boucle du sentier s'élevait un grand arbre, qu'ils avaient désigné comme limite extrême de la zone de sécurité au delà de laquelle Townsend ne devait pas s'aventurer. Il était devenu tout naturellement leur point de ralliement, et Frank avait coutume de s'y adosser lorsqu'il attendait la jeune fille.

Lorsqu'elle descendait le sentier sous l'arcade de verdure où jouaient l'ombre et la lumière, elle était tantôt pailletée d'or de la tête aux pieds par les taches du soleil qui filtrait à travers le feuillage, tantôt voilée par la fraîcheur bleutée des ombres. Il se plaisait à l'observer tandis qu'elle avançait lentement le long du chemin, poussant devant elle le fauteuil de l'infirme. Et l'éclairage passait successivement de la silhouette du vieillard à celle de la jeune fille.

Il ne faisait rien pour se cacher et se tenait bien en vue, aussi l'apercevait-elle de loin. Et chaque fois le même rite se répétait: elle commençait par jeter derrière elle un regard circonspect pour s'assurer qu'elle n'était ni suivie ni observée à distance; ensuite elle lui adressait un petit salut, en agitant gracieusement la main deux ou trois fois. Et par ce simple geste, elle exprimait autant de tendre adoration que dans le baiser le plus passionné. Il faisait toujours quelques pas à sa rencontre, et elle ne manquait jamais de lui faire un signe réprobateur de la tête et de le gronder ensuite, lorsqu'ils s'étaient enfin rejoints:

— Je t'ai bien dit de ne pas faire ça! Il n'est pas prudent de t'avancer, même jusqu'ici. Un de ces jours, quand nous nous y attendrons le moins, quelqu'un se trouvera par hasard dans les environs. C'est toujours ainsi que se produisent les catastrophes.

Mais Townsend n'avait pas le temps de se préoccuper de cela, il avait bien d'autres choses en tête, ce jour-là. Tout d'abord, il regarda attentivement le vieillard, qui ne cessait de cligner des yeux à son adresse.

(A suivre).

Etat-civil du 19 septembre

Naissances

Calame-Longjean André, fils de Alfred-Henri, mecanicien et de Yvonne-Berthe, née Comte, Neuchâtelois et Bernois. - Dellenbach Pierre, fils de André-Arnold, mécanicien et de Yvonne-Cäzilia, née Graf, Bernois et Neuchâtelois.— Ochsner Josette-Monique fille de Charles-Henri, technicien-horloger et de Julie-Dorothea Hiller, née Dochtermann, Neuchâteloise.

Décès

Incin. Cornu née Monnier Fanny, veuve de François-Louis, Neuchâteloise, née le 3 novembre 1862. — Incin. Daulte Rosa, Thurgovienne, née le 22 février 1880.

Etat Civil du 20 septembre

Naissance

Nyffeler Hélène-Selma, fille de Hans, tisseur et de Hélène-Suzanne née Mojon, Bernoise.

Promesses de mariage

L'Héritier Julien-Alexis, commerçant Français et Walther Irma-Esther, Bernoise.— Goumaz Emile-Adrien, agriculteur, Vaudois et Piaget Gilberte-Andrée, Neuchâteloise.- Schümperli Rolf-Robert, mécanicien, Thurgovien et Muster Margrit, Bernoise.

Etat civil du 21 septembre

Naissances

Eigeldinger, Frédéric-Stéphane, fils de Marc-Emile, professeur et de Lily-Colette née Mettler, Neuchâtelois. — Stoller, Jacques-André, fils de Charles-Ami-Ernest, mécanicien et de Nelly-Suzanne née Paratte, Bernois. — Prétot, Germain-Charles, fils de Charles-Germain, couvreur et de Lili-Maria née Rechsteiner, Bernois. — Jeanneret, Frédy-Edouard, fils de Camille - Edouard, cantonnier d'Etat et de Madeleine-Alice née Schneider, Neuchâtelois.

Promesses de mariage

Grandjean, Maurice-René, menuisier, français et Meylan Marcelle-Rose, Vaudoise. — Peverelli, Rinaldo, mécanicien, Tessinois et Pochon, Madeleine-Isabelle, Vaudoise. — Pfenniger, Marcel-Arnold, commerçant, Lucernois et Neuchâtelois et Hertsch, Maria-Magdalena, Glaronnaise. — Tripet, René-Louis, commis et Ducommun-dit-Verron, Fernande - Andrée, tous deux Neuchâtelois. — Guenat, Roger - Fernand, nickeleur, Bernois et Fleury, Denise-May-Lina, Tessinoise.

Mariages civils

Tornare, Henri - Gustave, faiseur de ressorts, Fribourgeois et Bacon, Bluette-Marie-Rose, Neuchâteloise. — Zeender, Friedrich-Emil, imprimeur, Bernois et Quillerat, Marcelle-Renée, Bernoise e Neuchâteloise.

Guye, André-Raoul, gendarme, Neuchâtelois et Hänni, Jeannette-Frida, Bernoise. — Eggli, Charles-Alfred, manœuvre mécanicien, Bernois et Pellet, Yvette-Madeleine, Vaudoise.

Décès

Incinération. Hertig, Paul-Léon-Armand, époux de Edwige-Laure née Schüpbach, Bernois, né le 12 avril 1888. — Eplatures 757. Weill, Jean-Isaac, fils de Alfred et de Bertha née Cahn, Français, né le 5 cécembre 1911.

RADIUM
Tous les genres
POSE SOIGNÉE
TISSOT
Rue du Nord 187 3444

Contemporains 1874

Rendez-vous au local, rue du Premier-Mars 7 a, **mercredi 25 septembre,** à 20 h.

VOITURES D'ENFANTS
ROYAL EKA
Chaises - Parcs
Marches bébés
Culottes imperméables de qualité - Literie, etc.
E. TERRAZ, Parc 7

A vendre
SAURER - DIESEL
modèle récent. On prendrait éventuellement camion usagé en paiement.
H. Muller, Bassin 10, Neuchâtel. 13799

Pêle-Mêle BLUM-BLUM, **antiquaire, rue Numa-Droz 108. Achat, vente, occasions, Outils, horlogerie, fournitures, meubles, bouquins, objets anciens et modernes. Téléphone 2.30.70.** 4165

TOURNEURS-BOITIERS

expérimentés sur tour revolver Güdel sont demandés par importante fabrique de boîtes de montres.
Faire offres sous chiffre *P 4172 P à Publicitas, Delémont.* P-4172-P 13826

ATELIER DE TOURNAGE
demandé

par importante fabrique de boîtes de montres. — Faire offres sous chiffre *P 4171 P à Publicitas, Delémont.*
P-4171-P 13825

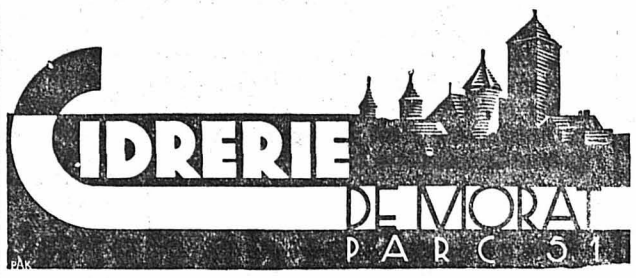

Grand choix de belles

Pommes depuis 50 cts le kilo

Cours de danse
débutants et perfectionnement
Réussite assurée en 15 leçons, prix fr. 20.—
Renseignements et inscriptions:
WILLY CLERC, professeur diplômé
Rue Jacob-Brandt 6 13835 Téléphone 2.42.90

Théosophie
Cours de débutants le **mardi** à 20 1/4 h., **Crêtets 65. A. Gogler.** 13443

Cause de départ, à vendre avantageusement
piano
violon, tabouret, étagère à musique, le tout en bon état. Offres sous chiffre **I. V. 13556** au bureau de L'Impartial.

A VENDRE
magnifique
PROPRIÉTÉ
de maîtres
située au bord du lac
et à proximité de Neuchâtel: comprenant villa de 14 pièces en parfait état, maison du jardinier, garage, dépendances, tennis, verger, pré, parc de 50.000 m². Affaire très intéressante.
S'adresser à l'
Agence Romande Immobilière ou à
Louis Chopard
notaire, rue Centrale 15
Lausanne. 13479

300 kg. de
tubes laiton
∅ intérieur 15 mm. extérieur 20 mm sont **à vendre.** — S'adresser chez **R. Ferner,** Léopold Robert 82, La Chaux-de-Fonds. 12919

Bonne
Coiffeuse
est demandée pour de suite ou époque à convenir. Très bons gages. — Offres à M. **L. Nardon,** Salon Moderne, **Le Locle.** — Tél. 3.10.51. 13723

Employée
de bureau
de confiance, habile sténodactylographe, au courant de tous les travaux de bureau, cherche place de suite ou pour époque à convenir. — Faire offres sous chiffre **A. D. 13336** au bureau de L'Impartial. 13836

Membre FLEUROP
Une belle couronne
Une belle gerbe mortuaire
et toutes confections florales
William Sorgen FLEURISTE
Place Hôtel-de-Ville Tél. 2.34.29 Ménage 2.34.39
Fleurs coupées, plantes vertes, plantes fleuries

La manufacture d'horlogerie
Vacheron & Constantin
à Genève
cherche ouvriers
HORLOGERS COMPLETS
capables
Faire offres par écrit. 13368

Vendeuses
expérimentées
sont demandées pour nos rayons:
TISSUS ET MERCERIE
Places stables et bien rétribuées.
Le magasin ferme toutes les deux semaines le lundi après-midi. Faire offres à **Maison Blaser, Le Locle.** 13629

Clearing italo-suisse
Je reprends, par cession, anc. créances contre paiement comptant de max. 30 %. — Offres sous chiffre **AS 9794 B. Annonces Suisses SA., Berne.** 13822

Terminages
Termineur demande à entrer en relations avec grossiste ou maison pour terminages 8 3/4 à 10 1/2". — S'adresser au bureau de L'Impartial. 13820

Société de Musique, La Chaux-de-Fonds
Abonnements pour la saison 1945-1946

Clara Haskil, pianiste	3 octobre 1945
Charles Panzéra, baryton	24 octobre 1945
Orchestre de la Suisse romande Direction Ernest ANSERMET Soliste **I. Weissenberg,** violoniste	11 novembre 1945
Jacques Thibaud, violoniste	28 novembre 1945
Maurice Perrin, pianiste	13 décembre 1945
Quatuor de Winterthour	17 janvier 1946
Dinù Lipatti, pianiste	27 février 1946
Pablo Casals, violoncelliste	3 avril 1946

Location ouverte au bureau du Théâtre, téléphone 2 25 15
Les abonnements aux 8 concerts de fr. 16.50 à fr. 44.— (taxes comprises) peuvent être acquittés en plusieurs versements.
(Réductions pour les membres de la Société de Musique).

Lingerie
Travail prompt et soigné.
Adressez-vous à l'Atelier **A. Fluhmann,** Combettes 2, Bel-Air. 13814

Menuisier
serait engagé de suite à la menuiserie Jean Voisard, Saignelégier. Travail assuré. 13828

Menuisier
qualifié cherche place stable. — Ecrire sous chiffre G. L. 13786 au bureau de L'Impartial.

Jeune Fille
trouverait place pour travaux d'atelier et de bureau. Travail propre. Entrée immédiate ou à convenir. S'adresser à **ORWA S. A.,** Côte 14. 13770

Régleuse
pour petits réglages plats, soignés trouverait place stable et bien rétribuée. Entrée immédiate ou à convenir.
S'adresser à **Orwa S. A.,** Côte 14.
13771

Femme de ménage
de confiance est demandée de suite. Bon gage. — S'adresser téléphone 2.41.29.

Prêts
sont accordés à fonctionnaires et employés à des conditions sérieuses.
Discrétion.
COURVOISIER & Cie, Banquiers, Neuchâtel. 16986

On demande à acheter
une poussette de chambre avec éventuellement trousseau pour bébé, des grands rideaux et un duvet, ainsi qu'un petit char à ridelles.—
Ecrire sous chiffre **M. P. 13742** au bureau de L'Impartial.

On cherche à acheter
à La Chaux-de-Fonds, un
café-restaurant
ou un
petit hôtel-restaurant
Faire offres par écrit sous chiffre **S 23882 U** à **Publicitas, Bienne.**

A vendre pour cause non emploi, superbe
piano
noir, marque Hugo E. Jacoby Neuchâtel, d'une sonorité parfaite, état de neuf, réelle occasion. Prix fr. 700.- argent comptant. — S'adresser à M. Claude Perret, Passage d'Erguel 14, **St-Imier.** 13811

Brevets d'invention
MOSER
Léopold-Robert 78
Téléphone 2.21.82
Prospectus gratuit
1105

Travaux de Sténo-dactylographie
seraient entrepris à domicile. — Faire offres avec conditions sous chiffre **A. J. 13772** au bureau de L'Impartial.

Logement
Blanchisseuse-repasseuse cherche logement 2 pièces, à La Chaux-de-Fonds ou Le Locle. — Ecrire sous chiffre **A. S. 13830** au bureau de L'Impartial. 13830

Echange d'appartement
J'échangerais mon appartement de 3 pièces avec chambre de bains installée et W. C. intérieurs, contre un de 4 pièces avec également salle de bains, si possible pour de suite ou époque à convenir. — Ecrire sous chiffre **C. M. 13808** au bureau de L'Impartial.

Domaine à vendre
pour le 30 avril 1946, pour la garde de 12 à 15 pièces de bétail, 18 hectares prés et pâturage boisé, Commune des Planchettes. — S'adresser à M. F. L'Héritier, rue de la Serre 126.
13819

A vendre
Parois vitrées en bloc ou séparément. — S'adresser au bureau de L'Impartial. 13821

Voyez-vous çal
Pour 150 points de coupons de fromage on obtient toujours encore 1 grande ou 4 petites boîtes de fromage à tartiner CHALET-Sandwich (3/4 gras)
On revient toujours au Chalet !

Lavage et repassage
de linge serait entrepris à domicile par dame consciencieuse. — S'adresser au bureau de L'Impartial. 13817

Le Club des Patineurs a le regret d'informer ses membres et amis du décès de
Monsieur
Fritz GUTMAN
Moniteur et membre du comité
L'incinération aura lieu **lundi 24 septembre,** à 14 heures.
Le Comité

Travail à domicile
est demandé par jeune dame consciencieuse. — S'adresser au bur. de L'Impartial. 13847

A vendre un établi pour tailleur un fer à repasser, une paire de ciseaux et une machine à coudre. — S'adresser après 19 heures rue du Temple-Allemand 101, au 3me étage, à droite. 13820

Dame propre est demandée pour relaver la vaisselle. — S'adresser au bureau de L'Impartial. 13812

A échanger un appartement de 3 chambres avec bains, contre un de 4 chambres. — Faire offres écrites sous chiffre A. B. 13843, au bureau de L'Impartial. 13843

On échangerait bel appartement, 3 pièces, contre pignon de une chambre, une cuisine. — S'adresser au bureau de L'Impartial. 13783

A vendre lit de milieu, Louis XV avec sommier et couverture. — S'adresser chez Georges Weber, 5, Fritz Courvoisier.

A échanger un logement de 3 chambres avec bains, contre un de 2 chambres. Faire offres écrites sous chiffre **S. C, 13844,** au bureau de l'Impartial.

A vendre un réchaud électrique, état de neuf. — S'adresser Charrière 4, 2me étage à droite. 13838

A vendre 1 divan turc avec matelas crin animal 110 × 190. — S'adresser au bur. de L'Impartial. 13810

Deux lits, un buffet à habits sont demandés. Téléphone 2.27.67.

Perdu le 17 septembre, entre 14 et 15 heures, entre le Crêt-du-Locle et la rue de la Fiaz, une jaquette bleu foncée, en fine laine. — La rapporter contre récompense chez M. Ch. Golay, Crêt-du-Locle 32. 13767

Perdu dimanche matin une montre chromée de dame. — La rapporter contre récompense chez Madame Rey, Est 18. 13867

Trouvé un billet de banque. S'adresser entre 19 et 20 heures, ruelle de la Retraite 4, au 2me étage.
13829

Monsieur Louis Boegli;
Madame et Monsieur Jacques Borel-Boegli et leur petite Pierrette;
Monsieur et Madame Roland Boegli-Grosbéty;
ainsi que les familles parentes et alliées, profondément touchés des nombreuses marques de sympathie reçues, expriment leurs sentiments de reconnaissance émue aux personnes qui prirent part à leur grand deuil.
Un sincère remerciement au Dr Schabelitz et à Monsieur et Madame Chs Spichiger. 13845

✝

Monsieur et Madame Henri Rusconi-Chapatte et leur fils;
Monsieur David Rusconi;
Monsieur Auguste Rusconi à Mendrisio;
ainsi que les familles parentes et alliées ont la douleur de faire part du décès de leur chère maman, belle-maman, grand-maman, belle-sœur, tante, cousine et parente,

Madame veuve
Constant RUSCONI
née Emilia PERRUCCHI

enlevée à leur tendre affection dans sa 82me année, après une longue maladie, munie des Saints-Sacrements de l'Eglise.

R. I. P.

La Chaux-de-Fonds, le 22 septembre 1945.

L'inhumation SANS SUITE aura lieu **mardi 25 courant,** à 11 h. 15. — Départ du domicile à 11 heures.

L'office de Requiem sera célébré à l'Eglise catholique romaine le mardi 25 courant à 7 h.

Une urne funéraire sera déposée devant le domicile mortuaire: **rue de l'Industrie 14.**

Le présent avis tient lieu de lettre de faire part. 13837

Veillez et priez.

Madame Arnold Gass et ses enfants, à Genève et Paris,
Monsieur et Madame Albert Gass, à La Chaux-de-Fonds;
Madame Vve Charles Gass et ses enfants, à Suresnes;
Madame Marguerite Gass, à La Chaux-de-Fonds,
ainsi que les familles parentes et alliées, ont la profonde douleur de faire part à leurs amis et connaissances de la grande perte qu'ils viennent d'éprouver en la personne de leur cher mari, fils, frère, oncle, beau-frère, cousin et parent,

Monsieur
Arnold Gass

survenue subitement à sa rentrée à Paris dans sa 54me année.

Paris, 69, rue Sedaine. — La Chaux-de-Fonds, 15, rue du Progrès.

Le présent avis tient lieu de lettre de faire part.

Revue du Jour

Vers un échec ?

La Chaux-de-Fonds, le 24 septembre.

Les journaux anglais de dimanche matin annonçaient l'échec complet de la conférence de Londres, précisant que la réunion inattendue des ministres de samedi soir avait été une «séance de crise». Or ce matin la «Pravda» polémise contre ces journaux, dont elle estime le pessimisme exagéré. «Personne, ajoute-t-elle, ne doute que des difficultés ont surgi au cours des pourparlers. Toutefois, l'expérience a démontré que jusqu'ici, la collaboration entre les grandes puissances n'a jamais eu à craindre «des difficultés insurmontables».

Que faut-il déduire de ces versions contradictoires ?

Ce qui est certain, c'est que les Cinq ne sont arrivés à aucune entente sur les principaux objets à l'ordre du jour. Touchant l'Italie, les Russes exigent une formidable indemnité de guerre, alors qu'ils n'ont subi du fait des armées mussoliniennes que peu de dégâts et alors que les Anglo-Saxons estiment « qu'il n'y a pas lieu de réclamer à l'Italie de réparations à titre général ». Touchant les Balkans, la situation est pire encore et les Alliés s'y affrontent de façon catégorique sur toute la ligne, aussi bien à Sofia qu'à Bucarest, ou à Belgrade qu'à Budapest...

Ce qui paraît avoir contribué à envenimer les choses, est la nouvelle de la signature d'un traité de commerce entre la Russie et la Hongrie, traité conclu comme la convention austro-russe des pétroles à l'insu des Alliés. Ces procédés tout à fait inusités ont aggravé encore les questions litigieuses. On a d'autre part l'impression que la Russie fait de l'obstruction en Méditerranée, parce qu'elle voudrait avoir son mot à dire dans le Pacifique où les Américains sont en train de se tailler la part du lion. C'est pourquoi la « Pravda » constate que « personne ne peut affirmer consciencieusement que la Méditerranée soit une mer britannique ».

Va-t-on de ce fait vers une nouvelle guerre ? Et faut-il croire comme l'affirme « l'Observer » que déjà la paix est en danger et qu'on assiste au prélude à la lutte future des puissances mondiales ? Ce serait à douter du bon sens humain et de toute raison. Nous croyons quant à nous qu'on se trouve plutôt devant une tentative caractérisée de la diplomatie soviétique d'opérer une pression sur les Alliés quitte à lâcher du lest le jour où on s'apercevrait que la tension devient trop forte. Ce jeu dangereux a déjà été pratiqué non seulement une, mais plusieurs fois. Reste à savoir si un jour il ne coûtera pas très cher...

Galop d'essai en France.

La première journée électorale française a eu lieu hier, dimanche. Il s'agissait, comme on sait, de l'élection des conseillers généraux, qui sont élus à la majorité absolue au premier tour et relative au second tour. C'est dimanche prochain que l'on sera donc fixé sur la composition exacte de ces conseils généraux, qui choisissent à leur tour les membres du Sénat.

Pour l'instant, on annonce l'élection de plusieurs personnalités connues, comme Edouard Herriot et Félix Gouin, président de l'assemblée consultative. Des ministres sont élus, d'autres restent en ballottage. Il sera intéressant de savoir quelle décision prendront les partis en vue du second tour. Au premier, chacun marchait sous son drapeau...

Ces élections, on peut le dire, se sont déroulées dans le calme. Nous avons traversé ces jours derniers une bonne partie de l'Isère et de la Drôme en automobile et y avons constaté l'absence de toute agitation et de toute passion : « Il est bien dommage, nous disait un de nos guides, que vous n'ayez pas arboré un drapeau suisse à l'auto transportant les journalistes helvétiques. On croit que nous sommes des agents électoraux et, vous le voyez, personne ne s'occupe de nous... »

Résumé de nouvelles.

— Selon certains experts allemands (trouvés trop optimistes par les experts britanniques) la reconstruction de l'Allemagne et la réparation des dommages subis par les villes bombardées prendraient pour le moins 25 ou 30 ans. En effet, les dégâts sont estimés à 450 milliards de marks. Même en admettant que l'Allemagne y consacre le quart de son revenu, soit une vingtaine de milliards, il passera de l'eau sous les ponts avant que tout soit remis sur pied ou même approximativement en état.

— Un nouveau parti fasciste clandestin aurait été formé en Italie.

— La comtesse Ciano, internée aux îles Lipari, observe une existence de réclusion complète. Elle vit plongée dans la lecture et fume, dit-on, cent cigarettes par jour... C'est beaucoup, surtout pour une femme souffrant des nerfs !

— L'« Etoile rouge » attaque violemment le général de Gaulle à cause de l'accord commercial franco-espagnol et de l'appui français à l'idée d'un bloc occidental. Cependant, le général de Gaulle avait pris la précaution de préciser qu'il tient avant tout à une entente aussi bien à l'est qu'à l'ouest et il a démontré ses intentions en signant d'abord un traité d'alliance avec Moscou.

— Selon certains bruits, la Russie serait déjà en possession du secret de la bombe atomique et aurait mis au point un instrument dénommé cyclotrone, qui lui permettrait de passer rapidement à la production des engins destructeurs utilisés contre Hiroshima et Nagasaki.

— Il est vrai que de la même source on annonce que déjà les savants anglo-saxons ont mis au point une arme défensive contre les bombes atomiques consistant en un obus dirigé par rayons Radar et qui atteindrait l'avion porteur de la bombe avant même qu'il puisse survoler l'objectif.

P. B.

„La paix est en danger"

Tel est le leitmotiv des journaux anglais dans leurs commentaires au sujet de la Conférence de Londres. - Un plan américain pour la paix avec l'Italie. - Les exigences russes.

Pessimisme de la presse londonienne

La conférence de Londres va au devant d'un échec complet

LONDRES, 24. — Reuter. — **Les journaux anglais de dimanche matin sont unanimes à déclarer que le conseil des Cinq va au devant d'un échec complet. Le correspondant diplomatique de l'«Observer» publie en première page un article très remarqué où il est dit : « La réunion inattendue des ministres, samedi soir, a été une « séance de crise ». Les chefs des délégations font des efforts désespérés pour surmonter la plus grave crise survenue au conseil. De larges milieux estimaient samedi soir que la réunion de samedi constitue un tournant de la conférence, tournant qui offre deux possibilités seulement : ou bien les pourparlers deviennent sans tarder conciliants et fertiles, ou alors la conférence doit reconnaître qu'elle a échoué et se terminer sur cette constatation !**

» La cause immédiate de la crise, poursuit le journal, semble résider dans l'opposition complète des thèses russes et anglo-saxonnes sur le sud-est européen, à la suite des divergences suscitées lors du traité de paix avec l'Italie déjà. La tension avait déjà augmenté vendredi soir à Londres lorsqu'on apprit que l'URSS et la Hongrie avaient conclu un accord économique sans consultation préalable des autres puissances alliées. On ignore si ce traité a été discuté au conseil, mais il est certain que l'affaire a contribué à troubler l'atmosphère.

» A l'encontre du programme de travail primitif qui prévoyait une séance par jour, les ministres se sont réunis plusieurs fois par jour vers la fin de la semaine. Mais malgré cette activité débordante, pas un seul problème ne put être résolu de façon satisfaisante. **Au contraire, des questions litigieuses d'importance sont venues s'adjoindre aux anciennes difficultés, telles que la revendication russe relative à un « trusteeship » sur les anciennes colonies italiennes. En d'autres mots : « La Russie voudrait s'établir sur la Méditerranée et sur la mer Rouge. »**

„La paix est en danger"

L'organe dominical « The People » relate de son côté sous le titre de « La paix est en danger » que tout le plan de la paix est en passe de fondre dans ce creuset. Les principaux obstacles sont :

1. La politique russe, qui a annoncé des revendications sur des territoires fort éloignés du territoire soviétique et avec qui la Russie n'entretient aucune relation commerciale ou autre.

2. Le désintéressement des Américains pour les questions autres que celles qui sont en relation avec l'acquisition de bases qu'ils considèrent comme nécessaires à leur sécurité future.

3. L'absence croissante de compréhension entre les Etats-Unis, la Grande-Bretagne et la Russie au sujet des problèmes frontaliers européens, de l'institution de régimes politiques dans les pays libérés et des réparations.

Le plan américain

pour la paix avec l'Italie

NEW-YORK, 24. — AFP. — Voici le texte d'un mémorandum daté du 13 septembre consacré aux conversations des Cinq Grands relatives au traité de paix avec l'Italie et diffusé par la radio américaine qui a cité le « New-York Times » :

1. Il n'y a pas lieu de réclamer à l'Italie de réparations à titre général.

2. L'ancienne « ligne Wilson » doit servir de base à la fixation de la frontière avec la Yougoslavie, avec quelques modifications en faveur de celle-ci dans le nord et de l'Italie dans le sud.

3. Trieste doit être attribué à l'Italie, mais la partie importante de ses installations maritimes sera convertie en port franc.

4. La frontière italo-suisse demeurera inchangée.

5. Il en est de même pour les frontières entre l'Italie, d'une part, l'Autriche et la France d'autre part à l'exception de quelques rectifications locales de peu d'importance.

6. L'Italie doit renoncer à toute prétention sur l'Albanie. Zara, cédera le Dodécanèse à la Grèce. Asseno à l'Albanie. Zara et les îles dalmates à la Yougoslavie, les îles Pelagiennes et Pantelleria restent acquises à l'Italie.

7. L'indépendance doit être promise à la Libye et à l'Erythrée dans un délai de 10 ans. Dans l'intervalle, ces colonies seront gouvernées par un administrateur désigné par un conseil de tutelle (trusteeship) des nations unies et responsables devant lui. Cet administrateur sera assisté d'un conseil de 7 membres.

8. Il en sera de même pour la côte italienne des Somalis mais sans limite de date pour l'octroi de l'indépendance.

9. Un contrôle sévère sera exercé sur les armements italiens. L'outillage des industries de guerre et le matériel de guerre seront partagés entre les Etats-Unis, la Grande-Bretagne, la France et l'URSS., mais il sera laissé une certaine latitude à l'Italie quant à la production d'avions commerciaux.

Les Américains s'opposeraient à l'internationalisation de la Ruhr

LONDRES, 24. — Reuter. — Le correspondant de l'« Observer » à Francfort écrit que, selon des personnalités américaines de la commission de contrôle allié, *ce sont les Russes qui, les premiers, à la conférence de Potsdam, ont suggéré que soit internationalisé le bassin de la Ruhr. Ces mêmes personnes ont dit que la politique américaine n'est pas en faveur de l'internationalisation de la Ruhr.*

Hirohito a-t-il déjà abdiqué ?

WASHINGTON, 24. — Reuter. — **D'APRES UNE INFORMATION DE LA RADIO JAPONAISE CAPTEE A WASHINGTON, L'EMPEREUR HIROHITO A ABDIQUE. LE PRINCE HERITIER LUI SUCCEDERA.**

Il n'en aurait pas du tout l'intention

NEW-YORK, 24. — Reuter. — Le correspondant du «Columbia Broadcasting System» à Tokio rapporte qu'un officier supérieur de l'état-major du général Mac Arthur lui a déclaré :

« On ne constate pas trace de l'intention de l'empereur Hirohito d'abdiquer. »

Démenti officiel

TOKIO, 24. — Reuter. — Le ministère de la cour impériale a démenti officiellement lundi matin la nouvelle de l'abdication de l'empereur Hirohito.

La politique américaine au Japon

WASHINGTON, 24. — AFP. — C'est le 6 septembre que le texte intégral du plan directeur de la politique américaine au Japon a été adressé au général Mac Arthur par courrier spécial.

Les directives rappellent d'abord les buts dominants de cette politique :

1. Faire en sorte que le Japon ne constitue plus une menace pour les Etats-Unis et la sécurité mondiale.

2. Encourager la création d'un gouvernement japonais adoptant l'idéal de la Charte des nations unies, sans toutefois prétendre imposer un gouvernement qui n'aurait pas l'appui librement exprimé du peuple japonais.

Ces deux buts peuvent être atteints par quatre moyens :

1. Limitation de la souveraineté japonaise aux îles de Hondo, Hokkaido, Kiou-Siou et Sikok.

2. Elimination totale du parti militariste japonais.

3. Amener le peuple japonais à désirer acquérir les libertés et les droits fondamentaux de l'être humain.

4. Permettre aux Japonais d'organiser leur économie pour satisfaire aux besoins de la population.

L'Amérique invite les autres nations à partager les responsabilités de l'occupation, *mais en cas de divergences, le point de vue américain aura la primauté.* L'autorité de l'empereur et du gouvernement sera soumise au commandant en chef américain. Quant à la forme présente du gouvernement, le plan prévoit que « la politique américaine est d'utiliser le gouvernement actuel et non pas de le soutenir ».

L'accord économique hungaro-soviétique

Mécontentement à Londres

LONDRES, 24. — Exchange. — On déclare à Londres que la Russie n'avait pas avisé les gouvernements de Londres et de Washington des négociations qu'elle avait engagées avec le gouvernement hongrois pour la conclusion d'un accord économique entre les deux pays. On a donc été désagréablement surpris d'apprendre que désormais l'U. R. S. S. aura une influence égale à celle de l'Etat magyar lui-même dans les monopoles d'Etat, les grandes industries, la production des matières premières et les moyens de transports de la Hongrie.

Les gouvernements de Londres et de Washington vont examiner la situation ainsi créée. La question se pose de savoir si un membre des Nations unies a le droit de conclure un accord d'une importance aussi considérable sans en informer ses associés et si, d'autre part, le gouvernement provisoire hongrois qui n'est pas reconnu par les Anglo-Saxons a, de son côté, le droit de prendre des engagements d'une telle portée pour l'avenir du pays. Le cas est considéré comme d'autant plus grave qu'il se produit au moment où les ministres des affaires étrangères des trois pays sont réunis à Londres pour discuter des problèmes internationaux à l'ordre du jour.

Nouvelles de dernière heure

Les élections françaises

La poussée à gauche s'affirme. Les résultats dans le département de la Seine

PARIS, 24. — AFP. — Après les élections de dimanche, le Conseil général de la Seine, qui groupe 150 élus, sera constitué comme suit : communistes 52, socialistes 32, mouvement républicain populaire 28, union républicaine démocratique 28, radicaux-socialistes 8, socialistes indépendants 2.

Dans l'ensemble du pays, un cinquième des résultats des élections cantonales est connu. **Les trois partis: socialiste, communiste et radical-socialiste remportent pour le moment les deux tiers des sièges, un tiers revenant aux élus de 13 nuances politiques différentes. Le mouvement à gauche est donc confirmé.**

Le général Mac Arthur n'est pas tout puissant

C'est ce que veut lui faire comprendre le président Truman

WASHINGTON, 24. — AFP. — **Le président Truman aurait l'intention d'envoyer à Tokio une délégation de hautes personnalités du département d'Etat et du ministère de la guerre pour rappeler le général Mac Arthur et lui faire comprendre qu'il fait partie d'une équipe et n'est pas omnipotent,** a déclaré dimanche soir M. Drew Pearson, dans son émission hebdomadaire. Le chroniqueur américain a attaqué vivement le général Mac Arthur et ajouta que le président Truman recevait de nombreuses protestations de Chine et d'Australie au sujet de la politique du général.

Mac Arthur promulgue des ordonnances

TOKIO, 24. — Reuter. — Le général Mac Arthur a fait savoir lundi au gouvernement japonais qu'il lui était interdit désormais de fabriquer toute arme, munitions ou pièces détachées d'avions. Il est également interdit aux Nippons de faire des recherches dans le domaine de l'extraction massive de l'uranium ou dans celui de la radioactivité.

L'Egypte exige le retrait des troupes britanniques

ALEXANDRIE, 24. — Reuter. — D'après un communiqué officiel, **le cabinet égyptien demande le retrait d'Egypte des troupes britanniques et l'incorporation du Soudan anglo-égyptien à l'Egypte.** Le cabinet a ainsi officiellement fait connaître ses revendications, lesquelles avaient déjà été présentées à l'ambassadeur de Grande-Bretagne par Nahas Pacha, chef du parti Wafdiste (nationaliste) et ancien ministre d'Egypte.

Les inondations s'abaissent en Hollande

(Téléphone particulier d'Exchange)

AMSTERDAM, 24. — Grâce aux travaux de réparations faits sur la digue du Wieringerpolder, faisant partie du Zuydersee, le niveau des inondations s'est abaissé d'un mètre en un mois. Les parties les plus élevées de cette région émergent déjà de la surface des eaux.

Alfred Rosenberg, témoin à décharge

pour les accusés de Belsen

LUNEBOURG, 24. — Exchange. — Kramer, le principal accusé dans le procès de Belsen, a basé tout son système de défense sur le fait qu'il a été obligé, sous peine de mort, d'« organiser » son camp de telle manière que des milliers de détenus devaient passer de vie à trépas. Comme témoin, il a cité Alfred Rosenberg, le philosophe du parti national-socialiste, actuellement détenu à Nuremberg. Rosenberg démontrera au tribunal de Lunebourg que Kramer devait une obéissance aveugle aux chefs hitlériens et surtout aux chefs SS qui lui donnaient directement les ordres. Des officiers anglais sont partis pour Nuremberg pour entendre à ce sujet Rosenberg.

Un film sur le procès des auteurs du complot du 20 juillet. Il dure 9 heures

BERLIN, 24. — Reuter. — On a projeté dimanche à huis-clos, pendant près de 9 heures, le film sonore établi par les nazis sur le procès intenté aux officiers de l'armée qui tentèrent de tuer Hitler au mois de juillet 1944. Le film, qui au début avait 57,000 mètres, a été pris à proximité immédiate du siège présidentiel de la cour de justice populaire de Berlin pendant les débats d'août 1944. Le ministère de la propagande de Goebbels avait réduit le film à 14,500 mètres. Cette bande devait être présentée au peuple allemand après la victoire du Reich.

Tempête sur l'Atlantique

LONDRES, 24. — . Les puissantes tempêtes qui firent rage samedi et dimanche sur l'Atlantique ont causé d'importants dégâts aux régions riveraines nord-occidentales de l'Ecosse et de l'Angleterre, ainsi qu'en Irlande. Le vent soufflait à plus de 90 km. à l'heure. Des centaines de moutons qui broutaient dans les régions montagneuses de l'Irlande furent tués par des rochers se détachant du flanc de la montagne.

On signale des inondations, des toits enlevés, la destruction de lignes téléphoniques et télégraphiques, des accidents d'autobus sur lesquels des arbres s'abattirent, causant la mort de certains passagers, tandis que les autres étaient blessés, et le blocage de l'entrée des ports de Glascow, de Liverpool et de Belfast. La tempête provoqua encore la mort de beaucoup de matelots qui furent jetés par dessus bord par d'énormes vagues balayant les ponts des navires.

Les soldats britanniques ne pourront pas épouser des Allemandes

O. G. de l'armée du Rhin, 24. — Reuter. — Le maréchal Montgomery a publié un ordre aux termes duquel il est interdit aux membres des forces armées britanniques d'épouser des Allemandes. Ainsi, les informations publiées la semaine dernière, sont nulles et non avenues.

Bulletin météorologique

Ciel variable, encore quelques averses, vent d'ouest.