No 19751 — LXVme ANNÉE.

PRIX D'ABONNEMENT
Franco pour la Suisse:
1 an . . . . . Fr. 22.—
6 mois . . . . . » 11.—
3 mois . . . . . » 5.50
1 mois . . . . . » 1.90
Pour l'Etranger:
1 an Fr. 47.— 6 mois Fr. 25.—
3 mois » 13.25 1 mois » 4.75
Tarifs réduits pour certains pays, se renseigner à nos bureaux.
Téléphone 2.13.95
Chèques postaux:
IVb 325, La Chaux-de-Fonds

L'IMPARTIAL

QUOTIDIEN D'INFORMATION ET D'ANNONCES
PARAISSANT A LA CHAUX-DE-FONDS TOUS LES JOURS, EXCEPTE LE DIMANCHE

10 centimes

Mercredi 27 juin 1945.

PRIX DES ANNONCES
La Chaux-de-Fonds 12 ct. le mm
Canton de Neuchâtel et Jura bernois 14 ct. le mm
Suisse . . . . . 16,5 ct. le mm
Etranger . . . . . 22 ct. le mm (minimum 25 mm)
Réclames . . . . . 70 ct. le mm

Régie extra-régionale: «Annonces-Suisses» S. A. Genève, Lausanne et succ.

Après la session des Chambres

Que sera notre défense nationale dans l'Europe de demain ?

La Chaux-de-Fonds, le 27 juin 1945.

On ne peut pas dire que dans sa dernière session le Conseil national ait mis les bouchées doubles. C'est tout juste s'il a liquidé une série de vœux, de motions et d'interpellations variées, tandis qu'il ajournait la discussion de postulats combien significatifs — et pressants — sur la collaboration du capital et du travail et ne faisait qu'effleurer le budget militaire et la réforme du haut commandement.

Heureusement on reviendra sur les conditions et le régime de la paix sociale en septembre...

Mais ce n'est qu'en décembre qu'on abordera l'autre débat.

Profitons-en pour souligner que les socialistes ont consenti à voter les crédits nécessaires à l'achat de matériel de guerre et à l'équipement des recrues en 1946. Mais ils ont annoncé qu'ils exigeraient lors des discussions prochaines une très forte réduction du budget militaire. « Faudra-t-il donc que, de nouveau, comme jusqu'en 1937, on assure la défense nationale malgré eux ? demande un confrère. Les événements devraient pourtant leur avoir appris qui, d'eux ou de leurs adversaires, se sont autrefois montrés prévoyants. »

* * *

Comme on voit, même si le débat n'a pas été engagé au Parlement, il se développe déjà devant l'opinion.

Aussi vaut-il la peine d'en dire ici quelques mots.

Quelle sera la situation militaire de la Suisse dans l'Europe de demain ?

Toujours semblable du point de vue intérieur, puisque nous n'armons que pour défendre et protéger notre neutralité. Mais profondément différente par rapport aux bouleversements apportés par la guerre dans les pays qui nous entourent. Actuellement il existe encore un équilibre de forces en Europe. Mais pour l'avenir l'avantage militaire sur le Continent appartiendra incontestablement à la Russie, cet avantage s'accroissant au fur et à mesure que les Alliés rapatrieront leurs armées et réduiront les effectifs d'occupation. Certes les Anglo-Saxons et les Français constitueront un ensemble militaire puissant. Mais les bases de ravitaillement des premiers surtout demeurent lointaines. Et les seconds ne possèdent pas une industrie métallurgique capable de rivaliser avec celle des Soviets.

Cependant, ainsi que l'écrivait récemment un expert militaire, cette guerre a démontré que celui qui peut imposer sa suprématie aérienne est en fin de compte le maître de tout, sur terre comme sur mer. « Si jamais — pure hypothèse — un conflit armé devait éclater, quelle forme prendrait la guerre ? Celle que lui donnera d'emblée l'aviation et ses ressources infinies de destruction. Or, le potentiel des Anglo-Saxons en aviation stratégique, et aussi en aviation tactique, est, depuis le 1er janvier 1945, extraordinairement élevé. C'est le résultat d'une politique d'armement aérien qui aboutit, pour l'Amérique seule, à la sortie de 7 à 8000 machines par mois pendant plus de trois ans. Et depuis la fin des hostilités sur le théâtre européen, les sorties n'ont pas diminué sensiblement.

Les commandements respectifs des Nations unies n'ignorent point cela. Ils savent aussi, sans que Kesselring et Rundstedt aient eu besoin de le leur rappeler, que l'armée allemande, en fin de compte, a été vaincue par l'aviation, qui avait peu à peu paralysé l'industrie du Reich, incendié les réserves de pétrole, détruit les voies de communication. »

Ce qui tend à prouver que demain, même si les Russes disposent sur le Continent d'une écrasante supériorité d'effectifs, de matériel, d'artillerie et de chars, l'équilibre militaire réel sera beaucoup moins rompu qu'on le suppose, et cela du fait aussi qu'à la supériorité des Anglo-Saxons dans l'air s'ajoute l'incontestable maîtrise de la mer.

Dès lors et tout en tenant compte des efforts qui vont être faits pour le désarmement — du moins on le suppose ! — la Suisse n'a-t-elle pas lieu de jeter le manche après la cognée et de renoncer à défendre son sol. Pas plus qu'elle ne le fit avant 1914 ou 1939, elle ne doit sacrifier sur l'autel des pacifications futures son armée, qui est sa seule garantie solide en face du plus puissant envahisseur. C'est bien du reste ainsi qu'on le conçoit à l'étranger... où souvent l'on va beaucoup plus loin que nous ne le désirerions nous-mêmes. Témoin le récent article du « Sunday Times » analysant les mesures prises par la Suisse durant la guerre pour parer une attaque allemande et qui se termine par une étude des projets militaires de la Confédération :

— Certainement, écrit le quotidien britannique, certainement les Suisses maintiendront le réduit. Et l'on suppose aussi que la Suisse, dont l'armée a fait ses preuves, ne se contentera plus du service militaire de trois mois, mais qu'il sera porté dorénavant à huit mois.

(Suite page 3). Paul BOUROUIN

LE GARGARISME AVANT LE BAL

Lorsque la grippe sévissait dans l'Angleterre occidentale, toutes les personnes qui assistaient à une soirée dansante devainte se gargariser dans un local spécial avant de pénétrer dans la salle de bal. On espérait ainsi parer au danger de contagion.

Le concours hippique national à Thoune

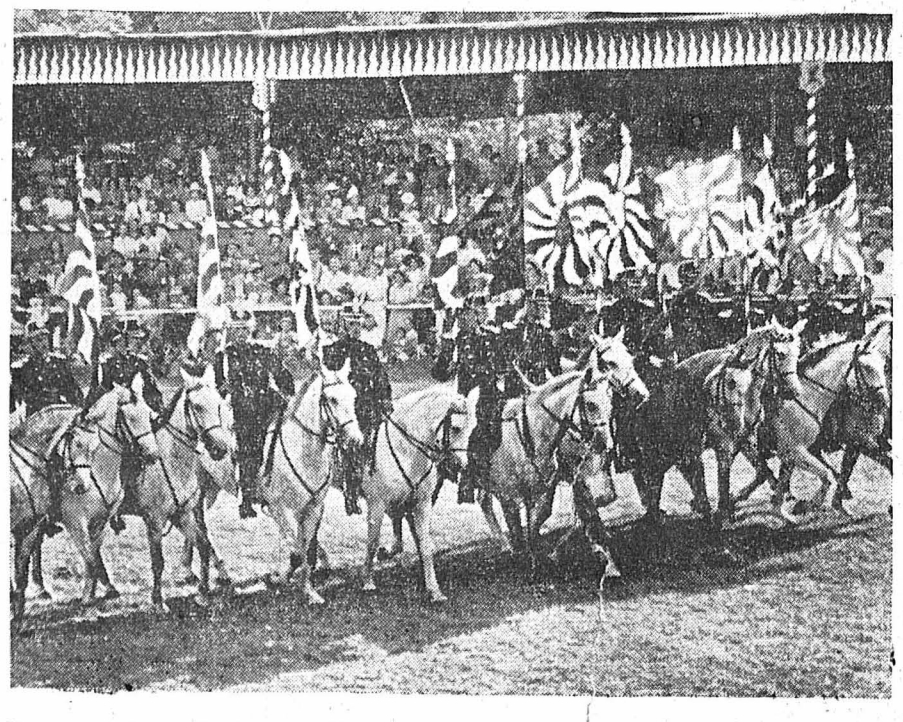

Comme toujours, le dépôt fédéral de remonte à Berne a présenté cette année un splendide numéro spectaculaire. C'était surtout ce groupe de trente-six cavaliers en uniforme d'ordonnance de 1898 qui a connu un grand succès.

Le fils du prétendant au trône du Portugal

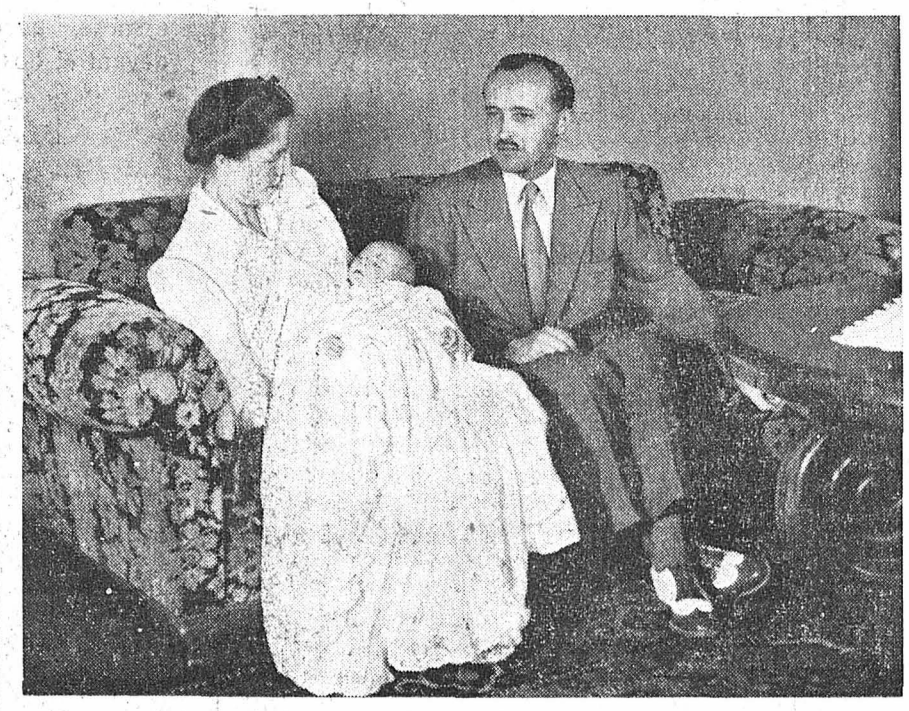

La duchesse de Bragance, l'épouse du prétendant au trône du Portugal, vient de donner naissance, à Schönörtli, sur le lac de Thoune, à un fils. Voici les heureux parents avec leur nouveau-né.

Choses vues en Allemagne occupée

Un mois en zone russe

M. Jacques Fauvet, qui vient de passer un mois dans la zone de l'Allemagne occupée par les Russes, relate ses impressions dans « Le Monde ». Voici quelques extraits de son reportage.

Tout ce qui vient d'Orient est mystérieux par nature et s'entoure aussitôt d'un halo de légendes. Le Russe n'échappe pas à cette règle. Le voyageur qui revient de zone russe — et il en est beaucoup en ce moment — rapporte des faits et des impressions contradictoires. Le vrai et le faux s'y mêlent si étroitement qu'on ne peut les discerner. Avant d'accorder foi aux récits colportés, il faudrait d'abord se livrer à d'impossibles enquêtes, à une critique, voire à une philosophie du témoignage qui relève du spécialiste. Ce qui peut du moins être demandé à ceux qui rentrent de là-bas, c'est de dire honnêtement ce qu'ils ont vu ou entendu, de ne point passer d'un seul bond du particulier au général, de ne pas présenter pour un portrait posé et fouillé ce qui n'est peut-être qu'un instantané. C'est ce qu'on tentera de faire dans ces quelques notes.

Anecdotes

Le capitaine X..., libéré depuis ce matin, est en arrêt devant un champ où sont parquées quelques bêtes, petites et grosses. Il hésite. Comment s'y prendre ? Il a tellement envie d'un peu de viande pour son dîner. Passe un officier russe à cheval. Quelques gestes le mettent au courant de la situation. Il sourit, saisit sa mitraillette, balaie d'une rafale le troupeau tout entier, fait signe que le choix est libre, et repart au galop.

Quelques étonnements du soldat russe : que des hommes puissent porter un béret, coiffure uniquement féminine ; que les officiers français n'aient pas tous des bottes, signe distinctif de tout militaire ; qu'on hésite à boire d'une seule traite un verre de vodka, marque de l'honnête homme.

Le Russe est déconcertant

Dans son travail, le Russe étonne par sa lenteur et la rusticité de ses procédés. Les camions américains ont déplu à certains qui leur reprochent d'être trop perfectionnés. Les réparations exigent des outils spéciaux et des pièces de rechange. Le Russe aime le véhicule qui peut être remis en marche avec le premier bout de fer rencontré sur le bord de la route, loin de tout atelier.

Dans l'état où sont les voies ferrées allemandes, les déraillements sont de menus incidents. Les employés russes ne s'en effraient pas. Ils viennent lentement à quelques-uns, armés de deux crics et d'outils qui semblent jouets d'enfant. Aucune grue. « Il y en a pour 24 heures », assuraient les techniciens français. Au bout de quatre heures, deux vagons étaient remis sur rails, l'aiguillage réparé, le train reformé. Le Russe est ainsi, déconcertant, toujours réussissant là où on le joue perdant, défaillant là où on le croit gagnant.

Si vous voulez faire plaisir à un soldat russe, offrez-lui une bicyclette.

Et apprenez-lui à s'en servir, car beaucoup ne savent pas. Et c'est un spectacle amusant de voir deux soldats d'un certain âge s'aider mutuellement et s'effondrer ensemble sur la route avec de grands rires d'enfants.

Souriant, généreux, mais...

Mais ce soldat russe que nous avons vu souriant, généreux, sympathique, ce même homme à quelques heures de là, ou son frère à quelques mètres de lui, va se montrer tout autre.

Si de l'Elbe à l'Oder, l'Allemagne est un désert hanté par quelques vieillards, où les maisons semblent être des épaves pillées, si le bétail amaigri est enlevé aux habitants, si les usines commencent d'être démontées, si beaucoup d'Allemands, et de jeunes Allemandes surtout, ont cherché dans le suicide le moyen d'échapper à un traitement qu'ils redoutaient, si l'Allemagne de zone russe paie, et paie assez cher, le prix de ses fautes, le soldat russe pense et dit que son sort est mérité. « Notre patrie est un champ de ruines. L'Allemagne l'a ravagée. Ce qu'elle subit aujourd'hui n'est rien en comparaison de ce qu'elle a fait chez nous. » Et cet Ukrainien nous montre des tonnes de pommes de terre prêtes, disait-il, à être transportées à Berlin, pour la population civile.

Changement de décor

La zone russe est couverte de placards rouges, de banderoles et d'affiches rouges où sont écrits des souhaits de bienvenue aux armées ou aux prisonniers russes libérés ; des mots d'ordre patriotiques, des slogans panslavistes, des citations de Lénine ou de Staline. Peu de faucilles et de marteaux. Mais une forêt de drapeaux rouges unis. D'immenses portraits de Lénine, de Staline, celui-ci toujours accompagné de celui-là, des maréchaux encadrent les routes ou couvrent les façades. Au mess des officiers français libérés, les Russes ont placé un portrait de Staline haut en couleur, encadré de rouge et garni de lilas, et un portrait du général de Gaulle, peint par le même artiste.

Lorsqu'on passe en zone américaine, le contraste est brutal. Moins de troupes. Beaucoup plus d'Allemands et d'Allemandes jeunes. Et, signe infaillible d'un changement de méthode : des bicyclettes civiles dans les rues et des poules dans les basses-cours.

Ni drapeau. Ni placard. Ni portrait. Plus de rouge. Le décor est moins pittoresque.

Mais peut-être plus reposant.

RASSURANT !...

— Je t'ai pourtant déjà dit et redit, Toto, qu'on ne doit pas s'amuser avec les aliments.

LA PLUS DURE BATAILLE DE « MONTY »

C'est une véritable bataille que « Monty » dut livrer tout récemment à Francfort, quand il se vit entourer par des officiers russes qui insistaient pour que le maréchal vidât le verre de vodka d'un seul trait.

On connaît la sobriété légendaire de « Monty ».

Après une remise de décorations au Q. G. allié, on se dirigea vers une table.

« Nous pourrions tous prendre un verre », dit en souriant malicieusement le général Eisenhower. Le maréchal Joukov, Vichinsky, et d'autres officiers russes entourèrent « Monty ». « D'un trait » ajouta le maréchal Joukov.

« Monty » esquissa un pâle sourire, se vit cerné et, avisant le général Eisenhower, s'écria :

« Ike, pour l'amour de Dieu, tirez-moi de là ! »

On s'expliqua et le maréchal Montgomery fut autorisé à déroger à la coutume. Les toasts se succédèrent rapidement, mais chacun savait que « Monty » trichait.

LA GUERRE DANS LA JUNGLE

Un Américain ayant combattu pendant trois ans dans les Philippines vient de révéler comment on se rend compte du temps qu'un homme a passé dans la jungle.

Voici ce qu'il dit : « Les six premiers mois, quand un Américain trouve des fourmis dans ses aliments, il jette sa ration. Les six mois suivants, il enlève les fourmis, mais mange ce qu'il a dans son assiette. Six mois plus tard il mange tout, y compris les fourmis. Mais les six mois qui suivent, si des fourmis essayent de s'échapper, il les remet dans l'assiette... »

Echos

Le dangereux pseudonyme

— J'ai l'intention de publier mes vers sous le pseudonyme de Jean Durand.

— Je ne trouve pas que cela soit correct.

— Pourquoi ?

— Mais pensez donc aux centaines d'innocents qu'on va suspecter.

Notes d'un passant

Les C. F. F. vont-ils être obligés d'augmenter à nouveau leurs tarifs ?

Il le semble, car, si le trafic voyageurs est en constante augmentation, la diminution du trafic marchandises est toujours plus considérable. La moins-value de recettes pour les cinq premiers mois de l'année en cours se chiffrerait par 36 millions de francs contre une augmentation d'à peine 9 millions de francs seulement pour le trafic voyageurs...

Comme on risque de se trouver avec un déficit de 50 millions à la fin de l'année, il faut prévoir une augmentation du prix des billets.

Et voilà pourquoi votre fille est muette et pourquoi vous irez probablement moins en chemin de fer !

— Ce qu'il y a de curieux dans toute cette histoire, m'a dit un abonné, c'est que, reconnaissant que les voyageurs constituent leur meilleure clientèle, les C. F. F. soient si peu reconnaissants à leur égard ! Que de trains le samedi et le dimanche où l'on ne trouve plus de places et où il faut voyager debout ! Que d'ennuis sitôt que l'on doit faire enregistrer sa bicyclette ou la décharger en dehors d'une grande gare ! Et ces ennuis sont si chroniques, ajoutait-il, que lorsque je m'embarque à Neuchâtel pour Lausanne le samedi ou le dimanche, je prends régulièrement un pliant avec moi. Car je sais que je devrai voyager debout...

— Quant à moi, disait un autre, je me réjouis de pouvoir rouler à nouveau dans mon auto. Ce jour-là, nos braves C. F. F. m'auront vu !

...Réflexions courantes et qui méritent d'être entendues jusqu'aux Grands Remparts, où l'on ne se demande peut-être pas assez si, après avoir consenti les gros sacrifices que l'on sait pour l'assainissement des C. F. F., le peuple suisse est encore en état de supporter une augmentation de tarifs ?...

Le père Piquerez.

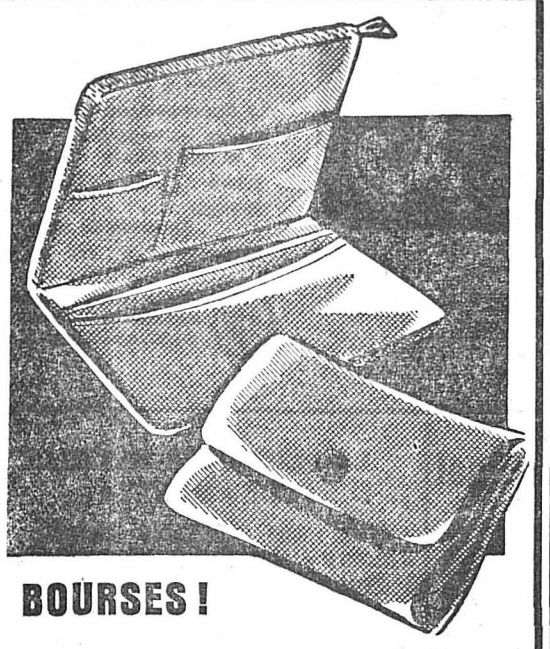

BOURSES !

Le plus grand choix

AU PANIER FLEURI

S. E. N. & J. 5%

Hôtel Adler-Landhaus	Fr. Bettschen	
Hôtel Falken	Ad. Lörtscher	
Hôtel Lötschberg	E. Trachsel	
Hôtel National	Ad. Schneider	
Hôtel Simplon	H. Leinhardt	
Hôtel Terminus	H. Stucki	
Pension Müller	Fam. Müller	
Pension Frohheim	Alb. Steiner	9255

BAINS DE SOLEIL

VÊTEMENTS LÉGERS

JOIES ESTIVALES...

...et l'on boit, au syphon, frappé, un... 9316

Apéritif **NOSTRAN**

Pour le canton, Rauss Vins, Le Locle

HOTEL DE LA POSTE

on prend des

pensionnaires

Café des Chemins de fer

Lundi : SOIRÉE MUSETTE
Mardi : SOIRÉE VÉNITIENNE
Mercredi : SOIRÉE VIENNOISE
Jeudi : POSTILLON D'AMOUR
Vendredi : CONCERT VARIÉ

Tous les soirs : ramequins au fromage.

Piqueuse ou

ouvrière connaissant la machine à moteur.

Ouvrière pour travaux faciles

seraient engagées de suite chez A. Fruttiger, Bracelets cuir, rue de la Serre 28. 9329

Baux à loyer - Imprimerie Courvoisier
Rue du Marché 1

dans ce paletot

si avantageux en vistralin grège, blanc ou brun de forme jeune

29.75

et dans cette jupe

assortie, avec plis plats devant et dos (vente libre)

16.90

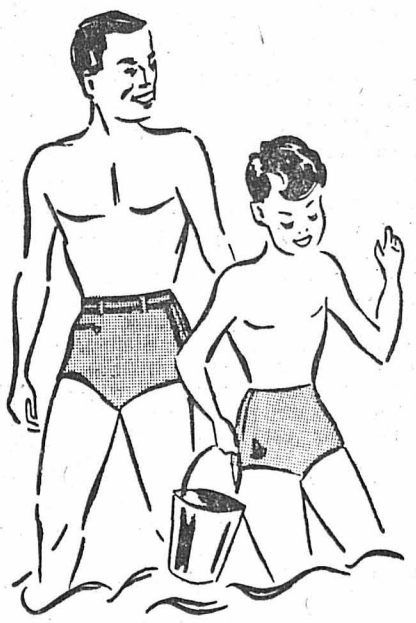

CALEÇONS DE BAINS

«Nabholz» et «Tusa-Label»

CUISSETTES *Lutteurs*

CHEMISES POLO

CAMISOLES *de gymnastique*

CHAPEAUX DE PAILLE

pour les foins, le jardin, le chalet et la plage. 9325

aux **Travailleurs**

BALANCE 2 · PL. DE L'HOTEL DE VILLE 7
LA CHAUX-DE-FONDS

Sacs de touristes

MUSETTES — MUSETTES A VÉLO

DE QUALITÉ

WEBER

SELLERIE

Fritz-Courvoisier 12 — 9278 — Téléph. 2 30 79

Fabrique d'Horlogerie de la Place cherche

employée comptable

(Système Ruf), correspondance, connaissant si possible l'allemand. Situation stable, bien rétribuée. Entrée immédiate ou à convenir.

Faire offres sous chiffre **L. P. 9336** au bureau de L'Impartial.

TREMPE

et recifiage de précision

C.W. BRÄCKER PFAFFIKON ZCH. TEL. 97 54 95

sa 16440 z 9185

TRAVAIL A DOMICILE

Remontages de finissages 12" et 14"

Remontages de mécanismes de chronographes

seraient sortis régulièrement à ouvriers qualifiés. — Faire offres sous chiffre *I. D. 9343* au bureau de L'Impartial. 9343

Deux jeunes filles

ayant quitté l'école, trouveraient travail facile, bons gages. - S'adresser au bureau de L'Impartial. 9236

On demande pour entrée de suite,

jeune homme

15-17 ans, intelligent et actif pour se mettre au courant des machines d'impression. - S'adresser au bureau de L'Impartial. 9263

On cherche

jeune homme

pour travaux de bureau. Entrée immédiatement.

Faire offres à **Usine Moba s.a. à Bevaix.** 9292

On demande pour de suite une

demoiselle de buffet

Brasserie de la Grande Fontaine, La Chaux-de-Fonds. 9294

Jeunes ouvrières

sont demandées pour différents travaux d'atelier. (Découpages). S'adresser chez M. A. Huguenin, rue Staway-Mollondin 4. 9308

On engagerait

jeune homme

ou

jeune fille

sortant des écoles, pour commissions et petits travaux d'atelier. — S'adresser Atelier mécanique **Lamex S.A., Tourelles 19 a.** 9227

CLINIQUE DE LEYSIN

cherche

pour date à convenir

2 infirmières

diplômées

gages : Fr. 150.-

Faire offres avec certificats à Famille Widmer, Les Sapins, Leysin. 9297

FABRIQUE DE CADRANS

de La Chaux-de-Fonds

cherche

décalqueuse habile

Engagerait éventuellement personne ne pouvant disposer que des matinées ou des après-midi.

On cherche également un

polisseur

pour remplacement pendant quelques jours.

Faire offres sous chiffre **M. L. 9295** au bureau de L'Impartial.

Cheval de 3 ans, est à vendre. S'adresser au bureau de L'Impartial. 9273

Pour ménager le gaz

Il est conseillé, pour tous les mets un peu long à cuire : soupes, potées, pommes de terre, etc., d'en préparer pour deux repas. Le reste est servi au repas suivant. Pour compenser la perte de vitamines, ajoutez aux mets réchauffés un peu d'assaisonnement vitamineux Cénovis. Cet assaisonnement enrichit les mets et leur donne un goût très fin. Les plats ne sentent pas le réchauffé. 7693

ASSAISONNEMENT VITAMINEUX

On cherche

aide de ménage

pour la semaine de vacances horlogères, dans chalet, aux environs de la ville. — Se présenter rue Léopold-Robert 27, au 2me étage. 9136

BONNE

est demandée dans famille de médecin. Bons gages et bon traitement assurés, Entrée à convenir. On accepterait personne rentrant chez elle le soir. Même adresse on cherche une

femme de ménage

Offres sous chiffre **OE 9167** au bureau de L'Impartial.

Café des Chemins de fer cherche de suite,

aide de cuisine.

9150

Artisans
Commerçants
Particuliers

pour l'achat de

machines...
agencements...
meubles...

CAPITAUX

vous sont offerts à des conditions avantageuses. Insolvables s'abstenir.

Adressez vos demandes détaillées, avec timbre réponse à **Case gare 279, Lausanne.**

Garage

A louer de suite ou à convenir, grand garage Envers 16 a. — S'adresser à M. A. Jeanmonod, gérant, rue du Parc 23. 9267

3 complets

état de neuf sont à vendre chez M. Calame, Collège 20 a. Lisez bien **20 a.** Tél. 2.35.54. 9275

A VENDRE

1 FANEUSE

à 6 fourches « International » en parfait état, prix avantageux.

S'adresser à M. Charles Dubois, Bevaix. Téléphone 6.62.64. 9298

Week-End

A louer de suite ou à convenir 2 chambres meublées pouvant être utilisées comme pied-à-terre. Magnifique situation.

S'adresser à M. Henri Meylan, Le Toit Vert, Corcelles (Neuchâtel).

Que sera notre défense nationale dans l'Europe de demain ?

(Suite et fin)

A vrai dire, dans ce domaine, les Anglais paraissent mieux informés ou plus pressés que nous. En ce qui touche la durée des écoles de recrues et des cours de répétition surtout, il y a beaucoup de chances pour que les périodes demeurent plus proches des trois mois que des six ou des huit... Sinon on se demanderait à quoi la guerre elle-même a servi...

Néanmoins on constatera que l'étranger lui-même ne se fait pas d'illusion sur les charges et sacrifices de l'avenir, qui seront provisoirement aussi lourds que ceux du passé et qui consacrent, en particulier, le nécessaire maintien de notre armée.

* * *

Toutefois ce maintien d'une défense nationale sérieuse ne veut pas dire que nous n'ayons à tenir compte des expériences faites au cours des années de guerre et de mobilisation 1939-45.

Bien au contraire.

Comme on l'a déjà souligné de divers côtés, l'armée helvétique va au-devant d'un remaniement et d'un rajeunissement certains. D'ici deux mois nous n'aurons plus un commandant en chef mais un commandement en chef. Sept officiers supérieurs assumeront la tâche d'adapter les institutions militaires existantes, tout en liquidant la période de mobilisation. Il faudra voir vers l'avenir, choisir des chefs jeunes — nous avons pour cela un corps de divisionnaires bien préparé — et ne pas hésiter à innover là où les circonstances l'imposent. « Ce serait estime le « Journal de Genève », ce serait bien le meilleur moyen de se montrer ménager des deniers publics. La situation des finances fédérales exige, en effet, que l'on fasse de substantielles économies, spécialement au chapitre des crédits militaires. Il serait proprement coupable de dépenser d'importantes sommes pour maintenir ou développer un instrument de défense nationale qui sera vieilli et dépassé par les événements dans deux ou trois ans. *En ce domaine, très particulièrement, des dépenses ne se justifient que si elles servent à construire ce dont nous aurons besoin dans l'avenir. »*

C'est là, nous semble-t-il, une façon juste et sage de considérer les choses.

Economies d'abord.

Et économies substantielles.

Mais dans les limites du maintien d'une défense nationale solide, qui n'a jamais été plus nécessaire qu'au moment où toutes les frontières bougent et où nous ignorons plus qu'à moitié ce que sera notre destin.

Paul BOURQUIN.

Chronique horlogère

Assemblée de la Fédération centrale des horlogers suisses à Coire

L'assemblée des délégués de la Fédération centrale des horlogers suisses qui s'est tenue à Coire sous la présidence de M. Max Galli, président central, de Zurich, s'est occupée de diverses questions relatives à la convention horlogère suisse qui, à la suite d'un accord entre les principaux fabricants d'horlogerie suisses et la Fédération centrale des horlogers suisses, règle depuis douze ans la vente des montre à l'intérieur du pays et de la réclame commune.

L'assemblée s'est également occupée des cours professionnels intercantonaux auxquels sont conviés les apprentis horlogers à Zurich et Olten, afin d'être instruits d'une manière uniforme. Un règlement a été approuvé pour l'organisation d'examens de maîtrise dans la branche de la montre. Enfin, diverses questions touchant la concurrence déloyale ont été traitées.

L'assemblée a pris connaissance du fait que l'Association suisse des maîtres-coiffeurs a invité ses membres à ne vendre aucune montre comme commerce accessoire. Les horlogers ont décidé de leur côté de ne vendre aucun rasoir électrique. Enfin, un montant a été voté en faveur du Don suisse.

Sports

Football-amateur (A. C. F A.).

Résultats des matches de lundi :
Romaine bat Philips 4 à 0.
Jeunesse catholique bat Société des Commerçants 1 à 0.

Résultats des matches de mardi :
National Watch bat Haefeli 3 à 0.
Hockey-Club bat Ski-Club 2 à 0.

Classement du 1er tour :

Sociétés	Joués	Pts	Fabriques	Joués	Pts
Hockey-Club	4	8	Romaine	4	7
Ski-Club	4	4	Nation. Watch	4	6
J. catholique	4	4	Haefeli	4	3
P.-Pong sapin	4	2	Impartial	4	2
S. s. d. C.	4	2	Philips	4	2

L'actualité suisse

Vers le rapatriement

des internés et réfugiés italiens

CHIASSO, 27. — Ag. — 25 personnalités alliées et suisses se sont rencontrées à Chiasso où, pendant une réunion, elles ont examiné les modalités au sujet du prochain rapatriement des internés et réfugiés italiens en Suisse à travers Chiasso. On a aussi étudié la possibilité de faire passer la nuit à Chiasso à des groupes de ressortissants italiens avant qu'ils passent la frontière.

La ration de savon du trimestre prochain

BERNE, 27. — PSM. — Aux termes d'instructions de l'Office de guerre de l'industrie et du travail, il sera distribué pour la période de rationnement juillet, août et septembre 1945 une carte uniforme de savons pour hommes, femmes, enfants et pour les attributions supplémentaires. Cette carte comprendra 200 unités. Elle ne contient pas de coupons spéciaux pour les savons ou crèmes à raser ni pour les shampoings. Ces produits pourront être acquis contre le nombre correspondant d'unités de la carte de savons.

Une délégation du Parti suisse du travail à Paris

GENEVE, 27. — Ag. — Une délégation du parti suisse du travail à la tête de laquelle se trouvent MM. Léon Nicole, président, et Carl Hofmaier, secrétaire, est partie lundi pour Paris où elle assistera au congrès du parti communiste français qui se déroulera du 27 au 30 juin.

Chronique jurassienne

Pauvres truites ! La « furonculose » fait des ravages dans la Suze.

(Corr.) — Depuis trois semaines, les truites de la Suze sont en danger d'extermination. Un mal, en effet, que les pêcheurs appellent la « furonculose », les atteint : leurs yeux d'abord paraissent brûlés et sortent de tête, les truites sont aveugles ; des excroissances se dessinent ensuite à la tête et se propagent tout le long du corps. Les sujets touchés — et il y en a de taille — périssent et contaminent leurs soeurs. Le secteur en danger, qui s'étendait d'abord de Cormoret à Courtelary, touche maintenant Cortébert.

Quelle est la cause de cette épidémie ? S'agirait-il de matières chimiques déversées dans la Suze ? Provoquée autrefois par les émanations de chlore de la fabrique de pâte à papier de Courtelary, cette maladie avait disparu chez nous en même temps que cette dernière.

Dans tous les cas, si des mesures énergiques ne peuvent être prises sans tarder, bientôt toute la Suze sera veuve de poisson.

Chronique neuchâteloise

Aux employés désirant s'expatrier : Des renseignements de la Société suisse des Commerçants

La Société suisse des Commerçants a réuni d'importants renseignements se rapportant à environ 2.000 de ses membres qui ont l'intention de se rendre à l'étranger.

L'enquête à laquelle procéda cette association permet notamment de faire les constatations suivantes :

La plupart des employés dont il s'agit se trouvent dans un âge favorable. Les deux tiers ont acquis leurs connaissances théoriques dans une école commerciale complémentaire et la plupart des autres intéressés dans une école de commerce publique. Un peu plus du 40% parlent couramment deux langues et un bon tiers trois langues. La langue anglaise se trouve fort bien représentée, tandis que quarante-cinq personnes seulement possèdent l'espagnol.

Des relations ont pu être renouées avec l'étranger par l'intermédiaire du Service suisse de placement commercial à qui fut remise la documentation réunie Des pourparlers se poursuivent actuellement entre la Société suisse des Commerçants et diverses autorités en vue de mettre sur pied des cours spéciaux de fin de semaine et d'ouvrir de nouveaux centres pour le perfectionnement linguistique d'éléments qui demain pourront être des collaborateurs précieux de notre industrie et de notre commerce d'exportation.

Un agriculteur qui a eu chaud !

(Corr.) — Un accident qui eût pu avoir de graves conséquences s'est produit à Couvet où M. Stauffer, agriculteur, était occupé aux foins. Une petite lampe à huile, placée devant le char qu'il chargeait, pour chasser les mouches, mit soudain le feu au foin qui brûla immédiatement comme une torche. M. Stauffer n'eut que le temps de sauter à terre pour éviter d'être brûlé vif.

Non seulement le chargement a été détruit, mais encore le cheval a été gravement brûlé.

La diphtérie oblige de fermer une classe.

(Corr.) — En raison de la diphtérie qui règne dans certains endroits du Val-de-Travers, une classe de filles de l'Ecole primaire de Fleurier, dont huit sont atteintes, a été fermée provisoirement.

Une mort subite à Neuchâtel.

(Corr.) — Un vieil ouvrier de Neuchâtel, qui travaillait dans un jardin de Monruz, s'est subitement affaissé, terrassé par une attaque. Malgré les soins qui lui furent prodigués sur place, il est mort sans avoir repris connaissance.

Une noyade dans le Doubs.

(Corr.) — Un baigneur de Porrentruy, M. Pierre Billo, qui se baignait dans le Doubs près de la Lomène, a disparu soudain, dimanche, sous les yeux de son épouse demeurée sur la berge.

Le malheureux, que l'on s'empressa de repêcher, ne put être ramené à la vie. Il s'était marié depuis peu.

Aux Brenets. — Jeu stupide.

(Corr.) — Les vélos de personnes qui se baignaient au Doubs ayant été passablement endommagés (pneus crevés, roues enfoncées), la police put mettre la main sur le peu intéressant auteur de ces déprédations, grâce au témoignage de M. T. A., qui avait surpris ce triste manège.

La Chaux-de-Fonds

Le congrès de l'Association sténographique suisse, a eu lieu les 23 et 24 juin à Montreux.

Voici les résultats des concours concernant la section de La Chaux-de-Fonds.

Professorat : M. Robert Perrenoud, note 1,37 avec félicitations du jury.

Vitesses commerciales : 140 mots : Mlles Jacqueline Stucky et Fiorina Beck ; 120 mots : Mlle Yvonne Benoit; 100 mots : Mlle Liliane Neury.

Toutes nos félicitations à ces lauréats.

Pharmacies et drogueries d'office.

Les pharmacies Stocker, Passage du Centre 4, Bernard, Léopold-Robert 21 et Robert, Léopold-Robert 66, ainsi que les drogueries Robert-Tissot, 1er Mars 4 et Furlenmeier, Serre 61, seront ouvertes jeudi 28 juin, de 12 h. 30 à 19 heures.

A l'extérieur

LE ROI DES BELGES N'A PAS ENCORE PRIS DE DECISION

SAINT WOLFGANG, 27. — Reuter. — On apprend de source autorisée que le roi Léopold de Belgique n'a jamais à aucun moment, demandé à quiconque de former un nouveau gouvernement. Quoique le souverain ait décidé, il y a quelque temps de ne pas abdiquer, il se renseigne maintenant très exactement sur la situation en Belgique avant de prendre une décision définitive.

Tous les partis représentés à Salzbourg, excepté le parti communiste

BRUXELLES, 27. — Reuter. — Un groupe de sept hommes représentant les principaux partis, à l'exception des communistes, est parti pour Salzbourg, par avion, mardi.

Le jugement des criminels de guerre

n'interviendra pas avant l'automne

LONDRES, 27. — Reuter. — La cour de justice internationale qui doit juger les principaux criminels de guerre allemands, tels que Goering, von Ribbentrop et autres, serait composée d'un ou de deux juges des quatre puissances entrant en ligne de compte. *On apprend à Londres que les débats de cette cour ne s'ouvriront pas avant le début de l'automne.* On ne possède pas encore de confirmations officielles de ces informations. Les instructions contre les criminels de guerre de moindre importance — ils sont des milliers — seront ouvertes dans les pays d'origine des accusés ou dans les pays où les crimes ont été commis.

Le responsable de la destruction de Lidice, Hermann Frank, va être envoyé à Prague pour répondre de ses crimes

LONDRES, 27. — Reuter. — Le service de presse allié en Allemagne rapporte que Karl-Hermann Frank, âgé de 47 ans, l'un des principaux responsables de la destruction de Lidice, en 1942, a fait et signé une déclaration de 70 pages qui a été envoyée à Prague. **Frank qui succéda au «boucher» Heydrich, comme chef de la Gestapo en Bohême et Moravie a été fait prisonnier par les Américains et sera remis sous peu au comité tchécoslovaque pour les crimes de guerre.** M. B. Ecer, chef de ce comité, a interrogé Frank et se rendra probablement avec lui à Prague.

En France

Cartes de rationnement imprimées sur du papier de billets de banque suisses

PARIS, 27. — Extel. — De nouvelles cartes de rationnement viennent d'être imprimées à l'intention des troupes américaines stationnées sur le continent et en Europe. Quatre millions de ces coupons de denrées alimentaires ont été imprimés sur du papier à billets de banque suisses afin de rendre impossible toute falsification. Jusqu'ici, les Américains avaient obtenu leurs rations sur présentation de leurs papiers militaires. A partir du 1er juillet, ils n'obtiendront leur ravitaillement que sur présentation des nouvelles cartes de rationnement.

Les journalistes parisiens vont-ils faire grève ? Ils demandent des augmentations de salaire.

PARIS, 27. — Reuter. — Les journalistes parisiens menacent de faire grève ne pouvant arriver à un accord avec les propriétaires de journaux sur la question des salaires. Les journalistes ont déjà approché les autres branches de l'industrie, — les typographes et les distributeurs, — en vue d'une action commune.

Le maréchal Pétain aurait demandé l'aide du maquis, pour éviter d'être emmené en Allemagne

PARIS, 27. — United Press. — Gabriel Jeannet, frère de l'ancien rédacteur en chef du « Petit Parisien » Claude Jeannet, a déclaré à la police qui l'a arrêté samedi que le maréchal Pétain l'avait envoyé au mois d'août de l'année dernière en mission spéciale en Auvergne. Pétain l'aurait chargé de demander au maquis d'intervenir pour empêcher son transfert en Allemagne. Gabriel Jeannet a été arrêté sous l'accusation d'avoir joué un rôle de premier plan parmi les Cagoulards.

Ce qu'on dit à Moscou

LE RAPATRIEMENT DES INTERNES POURRA ETRE ORGANISE

MOSCOU, 27. — Reuter. — Les observateurs officieux à Moscou sont d'avis qu'un règlement de la question du rapatriement des internés russes en Suisse est en vue.

On croit dans les mêmes milieux que les mesures prises du côté russe contre des citoyens suisses (interdiction de quitter les régions occupées par les Russes) seront rapportées dès qu'un règlement satisfaisant de la question du rapatriement des internés russes en Suisse aura été réalisé.

On déclare que le règlement de toute l'affaire sera une autre question et l'on relève à ce propos que le fait qu'il n'existe pas de relations diplomatiques normales entre la Suisse et l'Union soviétique se fait sentir de manière peu agréable.

Des bruits sur un mauvais traitement des citoyens soviétiques étaient parvenus à Moscou bien avant le moment où s'ouvrit la campagne menée contre la Suisse dans l'opinion publique. On ne doute pas que le gouvernement suisse, s'il avait eu entière connaissance de ces informations, n'aurait pas hésité à entreprendre quelque chose contre la profonde indignation qui s'est manifestée en Russie afin de ne pas rendre plus difficiles d'éventuels pourparlers.

Le gouvernement soviétique examine actuellement la question de la constitution d'une délégation soviétique qui se joindrait à une commission internationale qui aurait à mener une enquête sur la situation des internés soviétiques en Suisse et sur les possibilités de leur rapatriement.

La zone d'occupation française

Elle ne comprendra plus Stuttgart, mais Coblence et la Sarre

PARIS, 27. — Ag. — La zone d'occupation française en Allemagne qui a été délimitée après les conférences interalliées de Francfort-sur-le-Main comprend **la moitié méridionale de la province rhénane, la Sarre, le Palestinat rhénan, la plus grande partie du duché de Bade plus un corridor à travers le Wurtemberg et la Bavière.**

Ce corridor, qui se déroule le long de la frontière suisse et du lac de Constance, permet de maintenir le contact avec la zone d'occupation en Autriche, constituée par la province du Vorarlberg. Ainsi donc, la France abandonne la ville de Stuttgart, mais en compensation elle occupera Coblence, Sarrebruck et les mines de la Sarre. Les mouvements de troupes nécessités par cette délimitation vont commencer.

Vers la reprise de la navigation sur le Rhin, entre la Ruhr et la mer du Nord

LONDRES, 27. — Reuter — Le service de presse allié en Allemagne rapporte que des experts britanniques, français, belges et hollandais ont discuté mardi des plans pour rouvrir le Rhin à la navigation entre la Ruhr et la mer du Nord, le plus rapidement possible. Le retrait des obstacles dans la région de Duisbourg a été l'un des principaux sujets en discussion.

Communiqués

(Cette rubrique n'émane pas de notre rédaction ; elle n'engage pas le journal.)

Hippisme. — Les courses de chevaux d'Yverdon, 30 juin et 1er juillet.

Le record d'inscriptions enregistré l'an dernier, soit de 224, est battu cette année, puisque le nombre de 246 a été atteint.

Epreuves du samedi après-midi 30 juin : Concours d'obstacles pour sous-officiers, 18 ; Prix d'ouverture (pour officiers et gentlemen), 35 ; Parcours de chasse, 38.

Dimanche matin 1er juillet : Concours d'obstacles pour soldats, 1re série, 8 ; 2me série, 33 ; Prix de l'armée, concours d'obstacles pour officiers et gentlemen, 19 ; Course au trot pour chevaux de tous pays, 14 ; Steeple-chase pour soldats, 7 ; Steeple-chase pour sous-officiers, 6 ; Steeple-chase pour officiers, 6 ; Course plate, 6 ; Course de haies, 10.

N'oublions pas « les nôtres ».

Plusieurs centaines d'enfants suisses souffrent à l'étranger. Quelles familles neuchâteloises seraient disposées à en recevoir un pour une durée de trois mois? Nos petits compatriotes seront pourvus de cartes alimentaires par les soins de la « Fondation Secours aux enfants suisses de l'Etranger ».

Prière de s'inscrire au secrétariat cantonal de la « Fondation Secours aux enfants suisses de l'Etranger », case 122, Neuchâtel. Compte de chèques postaux IV 1783.

RADIO

MERCREDI 27 JUIN

Sottens. — 7.15 Informations. Disques. 11.00 Emission commune. 11.30 Genève vous parle. 12.15 Jazz. 12.29 Heure. Le quart d'heure Raymond Scott. 12.45 Informations. Opérettes anciennes. 13.00 Le soliloque du vieux Genevois. 13.05 Disques. 13.15 Flûte et clavecin. 13.30 Disques. 17.00 Emission commune. 17.45 Emission pour les jeunes. 18.00 Au rendez-vous des benjamins. 18.30 Jouons aux échecs. 18.45 Achille Christen et son rythme. 18.55 La Croix-Rouge suisse. 19.00 Au gré des jours. 19.15 Informations. Le bloc-notes. 19.25 Chronique fédérale. 19.40 Les poèmes d'Albert Rudhardt. 20.15 Mercredi symphonique. 21.50 La Basse-Engadine. 22.05 Chronique des institutions internationales. 22.20 Informations.

Beromünster. — 6.45 Informations. Programme du jour. Disques. 11.00 Emission commune 12.15 Disques. 12.29 Heure. Informations. Musique légère. 13.25 Imprévu. 13.30 Disques. 17.00 Emission commune. 17.45 Causerie. 18.00 Controverse. 18.35 Chants. 18.50 Imprévu. 18.58 Communiqués. 19.00 Orchestre Tony Bell. 19.15 L'Economie de guerre.. 19.30 Informations. Disques. 19.45 Causerie. 20.00 Orchestre du studio. 20.30 Pièce en dialecte bernois. 22.00 Informations. Orchestre champêtre.

Bulletin de bourse

Zurich Obligations :	Cours du jour	Zurich Actions :	Cours du jour
3½% Féd. 32-33	101.75	Baltimore	71¾
3% Déf. Nation.	101.65d	Pennsylvania ..	129
3% C.F.F. 1938	94.60	Hispano A. C...	880 d
3½% Féd. 1942	100.40	» D.	168 d
Actions :		» E.....	169
Banq. Fédérale	360	Italo-Argentina	120
B. Comm. Bâle.	275	Roy.Dutch a.d.(A)	575
Un. B. Suisse ..	692	» » a.d. (L2)	367
Soc. B. Suisse..	515	St. Oil N.-Jersey	230
Crédit Suisse...	554	General Electric	148
Electrobank....	422	General Motors	260 o
Conti Lino.....	187	Internat. Nickel	136
Motor Colombus	386	Kennecott Cop.	138
Saeg Série I ...	98¼	Montgomery W.	215 d
Electr. & Tract..	96	Allumettes B...	26 d
Indelec.....	295	**Genève**	
Italo-Suisse pr..	78½	Am. Sec. ord...	49½
» » ord..	—	» » priv...	340 d
Ad. Saurer.....	765 d	Aramayo	28½
Aluminium.....	1725	Canadian Pac..	58
Bally	1040	Separator.....	105
Brown Boveri..	714	Caoutchouc fin.	—
Aciéries Fischer	901	Sipel	—
Giubiasco Lino.	98 d	**Bâle**	
Lonza	789	Schappe Bâle..	950 d
Nestlé	895	Chimique Bâle.	4900
Entrep. Sulzer..	1360	Chimiq.Sandoz.	9550

Bulletin communiqué à titre d'indication par la Banque Fédérale S. A.

CINEMA-MEMENTO

Scala : « Nous les gosses de Paris », f.
Capitole : « Le sinistre M Hyde », v. o.
Eden : « Conflit d'amour », v. o.
Corso : « De Versailles à Pearl Harbour », f.
Métropole : « Hollywood... Aller-Retour ». f. « Permission de 23 h. 30 », v. o.
Rex : « Marius ». f.

f. = parlé français. — v. o. = version originale sous-titrée en français.

NEUCHATEL
Votre repas...
Votre vin préféré...
Restaurant STRAUSS
Salle neuchâteloise

La vallée du soleil, la vallée ardente, parfumée, comme la Provence, d'absinthe et de thym, la vallée des longues journées blondes comme le seigle sur les parcelles ;
Mais aussi la fraîcheur du bisse, la douceur de l'ombre dans les forêts profondes de mélèze ou d'arolle - et le vent bienfaisant du glacier qui balance sur vos siestes nocturnes ses palmes apaisantes...

Chemin de fer FURKA-OBERALP
la route à recommander entre toutes pour se rendre dans les trois Suisses. Parcours transalpin dès mi-juin au 7 octobre.

CHAMPÉRY alt. 1055 m.
Paradis des fleurs - Alpinisme - 10 Tennis Courts - Piscine.

TROISTORRENTS Hôtel-Pension de Troistorrents.
Alt. 800 m. Sur la route de Champéry. Pension dep. Fr. 9.-. Arrangements. Tél. 4.31.03.

FINHAUT alt. 1250 m. Hôtels : Bel Oiseau, Mt-Blanc, Mt-Fleuri. Prosp. sur dem. Rens. Tél. 24 ou 25
sur la ligne **Martigny-Châtelard (Mt-Blanc)**

SALVAN, GRANGES, BIOLEY
Station du Chemin de fer M.-C. Alt. 1000 m.
Stations idéales de repos, centre d'excursions, nombreuses et ravissantes promenades. Hôtels et chalets confortables.

LES MARÉCOTTES Alt. 1100 m. Station du chemin de fer M.-C.
Séjour ravissant, très ensoleillé, belles promenades, centre d'excursions. Nombreux chalets locatifs. Hôtels confortables.

LE TRÉTIEN La station pittoresque
sur la ligne
MARTIGNY-CHATELARD (Chamonix)
magnifique voie alpestre reliant Martigny (Valais) à Chamonix - Mont-Blanc.

Chem. de Fer MARTIGNY-ORSIÈRES
Départ pr Champex, la Fouly, Gd St-Bernard, Verbier et Fionnay, Bill. du dim. tte l'an. Cars post. dès Sembrancher et Orsières.

TRIENT 1300 m. **Col de la Forclaz** 1530 m. La belle station
près glaciers. Grand Hôtel, Hôtel du Glacier, Hôtel Tête-Noire, Hôtel Gay Descombes, Hôtel de la Forêt. Serv. cars post.

VAL FERRET Grand Hôtel Val Ferret
LA FOULY par Orsières - 1600 m.
Confort. En face des glaciers. Promenades. Séjour de repos idéal. Cars postaux. Prospectus. Téléphone 6.81.77.

MARTIGNY-VILLE Centre d'excursions.
Hôtels et restaurants réputés. Ses vins - ses fruits - ses fromages.

CHEMIN s/MARTIGNY Hôtel Belvédère alt. 900 m.
stat. clim. recom. Vue superbe - forêts. Bonne cuisine - Pension et chambre 8 à 9 fr. Tél. 6.10.40. Prospectus J. Meunier.

CHEMIN-DESSUS/Martigny, alt. 1150 m.
Hôtel-Pension de la Poste. Prix fr. 8.— et 9.— par jour. Service auto-car postal. Prospectus.
Tél. 6.14.29. Se recomm. : Pellaud-Travelletti.

VERBIER Hôtel-Pension Rosa-Blanche.
Pension de famille recommandée à partir de fr. 10.—. Bonne cuisine bourgeoise. Prospectus.
H. Fellay-Howald, prop.

VERBIER Pension du Mont-Fort.
Sa bonne cuisine et ses prix raisonnables.
Tél. 6.61.75 Mmes Genoud et Carron.

LAC CHAMPEX Alt. 1475 m. Plage, Pêche, Canotage, Tennis, Excursions, Haut-Tourisme, 12 hôtels de tous rangs. Service cars postaux Orsières-Champex.

LE CHABLE Hôtel du Clétroz. Séjour de repos idéal. Pension soignée. Prix modérés. Cars postaux à destination. Tél. 6.61.84. C. Deslarzes.

BAGNES Hôtel-Pension de Mauvoisin, 1824 m. s./Fionnay. Pension soignée. Centre d'excurs. Tél. 6.62.08. Perraudin, propr. Pension de Versegères, 900 m. Séjour idéal. Pens. soign. Prix modérés. Tél. 6.61.87. Fam. Bochatey, prop.

AROLLA 2000 m.
Le joyau du Val d'Hérens.

Hôtel Mont-Collon	Tél. 2
Grand Hôtel Kurhaus	Tél. 1
Hôtel du Pigne	Tél. 6
Hôtel de la Poste	Tél. 5
Hôtel de la Tsa	Tél. 4

CRANS s. Sierre. 1500 m. Le plus beau golf alpin d'Europe, 18 holes, ouvert le 15 mai. Plage - Pêche - Canotage - Equitation - Tennis.
Liste des hôtels avec prix de pension :

	dep. 3 j.	Carlton	fr. 15.50	Rhodania	fr. 15.50
Golf et Sports	fr. 16.50	Eden	» 12.50	Continental	» 13.50
Beau-Séjour	» 15.50	Bristol	» 12.50	Pens. Beau-Site	» 12.50
Royal	» 14.50	Alpina et Savoy	» 15.50	Pas de l'Ours	» 11.50

La vallée du soleil, un pays très vieux où les siècles parlent sur les murs des maisons, sur les visages d'un peuple antique, dans ses récits, dans ses légendes, dans son histoire et dans ses traditions ;
Mais, dans le même temps, un pays très neuf, soucieux du confort de ses hôtes. Trains de montagne, cars jaunes à trois tons, palaces ; à moins que vous ne préfériez le petit hôtel de montagne qui ressemble à un chalet familial.

ZINAL 1680 m. - Centre alpin de 1er ordre
Hôtels : Diablons, Durand.
Pensions : Cotter, de la Poste, Pralong.

LOÈCHE-LES-BAINS Alt. 1411 m., au pied de la GEMMI et du Torrenthorn
(Rigbi du Valais) - La cure thermale idéale à la montagne. Bains de longue durée. — Massage. — Boue.
Hôtels : des Alpes - Maison Blanche - Grand Bain - Bellevue et de France - des Etrangers - Touristes et Sports - Cheval Blanc - Croix Fédérale - Pension Heliquelle.

ZERMATT 1620 m., avec son Gornergrat et ses sommets, le centre du haut-tourisme et des vacances heureuses ; 38 hôtels et pensions de tous rangs. Abonnements de vacances, etc. Renseignements : téléphone 7.72.37.

HOTELS SEILER :	Pension :	Forfait 7 jours :
Mont-Rose	à partir de fr. 12.50	fr. 103.—
Des Alpes	» fr. 11.25	fr. 92.—
Mont-Cervin-Victoria	» fr. 15.50	fr. 127.—
Riffelalp	» fr. 15.50	fr. 127.—
Lac Noir	» fr. 13.50	fr. 114.—

Echange de repas entre ces hôtels.

HOTELS SUISSE, NATIONAL ET BELLEVUE
Cuisine soignée. Pension depuis fr. 15.—, 13.50 et 12.50. Forfait par semaine fr. 121.—, 110.—, 102.—
Prospectus et renseignements Dr. W. Zimmermann, directeur.

HOTEL POSTE, 60 lits, cuisine abondante. Eau courante. Pension depuis fr. 11.— Forfait par semaine fr. 87.50 à 110.-
Tél. 7.72.08. Famille Gattlen, prop.

SAAS-FEE Alt. 1800 m. Sports d'été et d'hiver. Auto postale jusqu'à Saas-Grund.
Hôtels : Allalin - Beau-Site - Belle-Vue - Dom Grd Hôtel - Glacier - Plattjen.
Pensions : Alphubel - Britannia - de la Gorge - Mischabel - Saaserhof - Pension Supersaxo.
Prospectus par les Hôtels, Pensions et la Société de Développement.

BRIGUE Centre d'excursions. - Hôtels de différentes catégories. - Chemins de fer de montagne. Courses auto-postales. - Prosp. par la Sté de Développement.

RIEDERALP Station Mörel.
Séjour ensoleillé de haute altitude.
Promenades. - Excursions. - Réserve de la forêt d'Aletsch-Eggishorn, Fam. Cathrein, Riederalp.

VALAIS
LA VALLÉE DU SOLEIL

La vallée du soleil avec ses perspectives grandioses ouvertes sur des cimes illustres ;
Mais aussi de fraternelles retraites dans le secret des vallons, de douces promenades de village en village, de chapelle en chapelle, d'un torrent au torrent qui lui fait suite, la joie de découvrir la solitude désirée sous un ciel invariablement bleu.

LES HAUDÈRES 1450 m., cars postaux de Sion.
Hôtel des Haudères, Tél. 35 — Hôtel des Alpes, Tél. 18
Hôtel Edelweiss, Tél. 7 — Hôtel Dent Weisivi, Tél. 1

MAYENS DE SION 1350 m. séjour idéal. Hôtel de la Forêt.
Vadi-Margairaz. Cars postaux, station CFF Sion.

SIERRE Centre d'excursions. Séjour agréable.
Hôtels confortable. Plage naturelle. Prix modérés. Prospectus par le Bureau de renseignements. Tél. 5.14.53.

ST-LUC 1650 m. Cars postaux depuis Sierre.
Grand Hôtel du Cervin. - Rénové. Eau courante. La maison où l'on revient. Tél. 3. Rossier & Gard, propr.
Hôtel Bella Tola & St-Luc. - Fondé en 1860, modernisé. Toujours bonne cuisine. Propr. H.-G. Pont.
Hôtel Weisshorn, 2300 m. Pension Favre
E. Tosello, propr. ouverte toute l'année.

EVOLÈNE 1400 m.
Paysage grandiose. Nombreuses excursions.
Hôtel de la Dent Blanche, Spahr & Gaspoz Tél. 5
Grand Hôtel, H. Maistre-Fauchère Tél. 3
Hôtel Hermitage, J. Chevrier pr. O. Sieger dir. Tél. 9
Hôtel Eden, Jean Naef Tél. 12
Pension Alpina, Francis Bovier Tél. 15
Tout confort. Auto-cars postaux depuis Sion.

LE CIRCUIT DU LOETSCHBERG
Oberland bernois - Valais - Lac Léman

La vallée du soleil vous offre comme un bouquet parfumé, des chances merveilleuses de repos et de silence. Vous n'aurez que la peine de vous laisser vivre dans un des plus beaux pays du monde, sous un astre toujours fidèle, entre des cimes qui vous offriront le spectacle continuel de la grandeur ; Qui que vous soyez, vous trouverez dans cet asile le coin unique que vous cherchez pour abriter vos tendres journées de liberté. Poussez la porte de la vallée du soleil : Vos vœux seront comblés !

P 605 S

VS 15659 L 8842

Moteurs Mono 220 volts 1/8 à 0,5 HP triph. 220/380 1/8 à 3 HP neufs et occasion sont à vendre. — J. Freiburghaus, rue des Fleurs 2. Tél. 2.34.23. 8552

Tente de camping
à vendre, 2 places, double toit, tapis de fond caoutchouté, fermeture éclair, qualité d'avant-guerre, superbe occasion. — S'adresser chez M. C. Gentil, rue de la Serre 79, Tél. 2.38.51. 9230

Divan couch à vendre superbe, avec caisson pour literie, ainsi que plusieurs fauteuils assortis, cédés très bon marché. — S'adresser chez M. C. Gentil, rue de la Serre 79. Tél. 2.38.51. 9231

Couturière se recommande pour robes et manteaux et toutes réparations pour dames. Exact et propre. — Mme Pezzola, rue Daniel-JeanRichard 23. 6789

100 montres
bracelets dames et hommes, variées, à vendre en bloc. Prix très intéressant.— Offres sous chiffre **A. S. 9243** au bureau de L'Impartial.

Cravates usées
seront remises à neuf et tous raccommodages d'habits pour messieurs et dames à prix modérés. — S'adresser à Mme Heimann, rue Numa-Droz 167.

Forte niche à chien
à vendre, largeur 90 cm., longueur 1 m. 10 et 1 m. de hauteur, bon état, couverte d'éternit, fraîchement vernie, 65 fr. Prise à domicile ou gare de Noiraigue, ou à échanger contre **CLAPIER** en bon état. J.-Ls DuBois, Brot-Dessous.

Dame demande à faire une partie d'horlogerie à domicile. Même adresse : à vendre faute d'emploi, 1 renard argenté. — S'adresser au bureau de L'Impartial. 9276

Jeune fille de 15 à 18 ans, trouverait place pour aider au bureau et magasin. — S'adresser Photo Jenny, rue Léopold-Robert 66. 9073

Jeune homme 15 à 18 ans serait engagé par Photo Jenny, rue Léopold-Robert 66. 9072

Jeune fille ou jeune homme est demandé pour aider au magasin et commissions. Place peu pénible. — S'adresser au bureau de L'Impartial. 9221

Personne ayant l'habitude de la loupe et des brucelles trouverait place stable et bien rétribuée. — Offres écrites sous chiffre **L. T. 9063** au bureau de L'Impartial.

Fille de cuisine est demandée de suite au Buffet de la Gare CFF, La Chaux-de-Fonds. 9204

Jeune fille. Petit ménage soigné de deux dames cherche pour début juillet, une jeune fille ou femme, logée ou non comme remplaçante pour 2 1/2 mois environ. Très bons gages. — S'adresser au bureau de L'Impartial. 9060

Personne âgée cherche appartement 2-3 pièces pour époque à convenir. — S'adresser au bureau de L'Impartial. 7621

On cherche à louer logement meublé, dans ferme ou maison de campagne, du 28 juillet au 7 août. — **A vendre** une table à rallonges 50 fr. — Offres sous chiffre **G. L. 9226** au bureau de L'Impartial. 9226

Cherche mansarde pour entreposer meubles. — Offres sous chiffre **M. D. 9244** au bureau de L'Impartial.

A louer rue Léopold-Robert, grande chambre indépendante. Conviendrait pour bureau. — Ecrire sous chiffre **L. R. 9242** au bureau de L'Impartial.

Pied-à-terre à louer de suite. — S'adresser au bureau de L'Impartial. 9160

Chambre. A louer belle chambre meublée au soleil. — S'adresser Parc 79, 1er étage à gauche, entre 18 h. 30 et 19 h. 30. 9265

Chambre meublée est à louer. — S'adresser à M. Pierre Girard, rue Numa-Droz 109. 9307

A vendre chambre à coucher noyer Louis XV, avec frontons, ainsi qu'une table à rallonges. Bas prix. Revendeurs s'abstenir. — S'adresser dès 18 heures, rue de la Prévoyance 90, au 1er étage. 9190

A vendre beau tapis d'Orient 5 × 4.50 m. — S'adresser au bureau de L'Impartial. 9043

Belle occasion. A vendre jaquette pied de poule brun, neuve, fr. 50.—, manteau de pluie clair, doublé, bon état, 30 fr., taille 40. — S'adresser Balance 6, au 2me étage, à droite. 9196

A vendre 1 potager à bois 1 feu, émaillé : 1 cuisinière à gaz 3 feux, émaillée ; 1 table layette pour bébé. — S'adresser à M. René Bourquin, rue du Doubs 5, le matin ou après 19 h. 9266

A vendre 1 accordéon diatonique 7 demi-tons, 21 touches, 8 basses, Fr. 120. — S'adresser au concierge, Paix 135. 9252

Poussette en très bon état est à vendre. — S'adresser rue de la Promenade 16, au pignon. 9199

DERBY S. A.
engagerait encore quelques
ouvrières d'ébauches
qualifiées
Se présenter rue de la Paix 157 bis
Téléphone 2.12.93

Manœuvres
pour combustibles sont demandés
Fort salaire. — S'adresser chez *Matthey fils s. a.*, combustibles, rue Neuve 2, tél. 2.29.61. 9274

Fabrique de machines du Jura Neuchâtelois cherche
calculateur qualifié
pour la déterminaison des temps d'usinage et processus de fabrication. Une grande expérience pratique est indispensable. — Faire offres manuscrites sous chiffre **I. G. 9287** au bureau de L'Impartial. 9287

FABRIQUE DE CADRANS MÉTAL cherche
greneur-buttleur
pour entrée immédiate ou à convenir. — Faire offres avec références sous chiffre **C. J. 9296** au bureau de L'Impartial. 9296

Nickelages
On engagerait immédiatement une bonne ouvrière connaissant le passage au bain et l'emballage. Place stable et bien rétribuée. — S'adresser à **Antirouille s. a.**, rue du Doubs 152. 9229

NICKELAGES
Adoucisseur
connaissant le poli miroir,
Décorateur
seraient engagés de suite. Places stables et bien rétribuées pour ouvriers qualifiés. — Adresser offres avec références à **Muller & Co., à Saint-Imier.** 9193

Institution d'assurances
cherche pour les Montagnes (La Chaux-de-Fonds - Le Locle,
représentant
pouvant donner tout son temps à ses fonctions. Fixe et commissions. Place d'avenir pour personne qualifiée. Faire offres avec curriculum vitæ, références, photographie et prétentions sous chiffre **P. 3477 N. à Publicitas, La Chaux-de-Fonds.** 9174

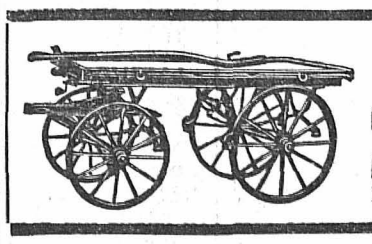

Chars à pont
Chars à ridelles
Roues de rechange
AU BERCEAU D'OR
Ronde 11 9216

« L'Impartial est lu partout et par tous »

On demande
jeune fille
pour travaux faciles. — S'adresser à Benrus Watch Co, Paix 129, La Chaux-de-Fonds. 9132

Le poste de
concierge-commissionnaire
est à repourvoir dans fabrique de la place.
Conviendrait à jeune ménage sérieux et de confiance.
Entrée en fonctions à convenir.
Offres détaillées avec références sous chiffre **M. W. 9207** au bureau de L'Impartial.

CHERCHE PLACE :
Employée de bureau
expérimentée, connaissance parfaite de la comptabilité, sténo-dactylographie et tous travaux de bureau. Plusieurs années de pratique. Entrée date à convenir. — Faire offres sous chiffre M. J. 9239, au bureau de L'Impartial.

Aiguilles
Jeunes filles sont demandées de suite pour petits travaux faciles et très propres. Bon salaire.
S'adresser à E. Chappuis & Fils, A.-M. Piaget 72.

Jeune homme
est demandé de suite pour différents travaux d'atelier et commissions. — S'adresser Maison Fatton - Hirschy, rue de la Paix 101. 9264

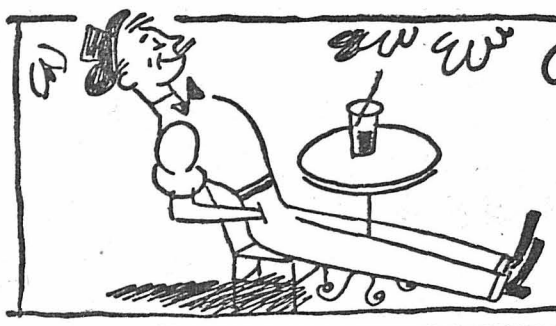

Chacun a sa façon....

Lugano est le paradis des sports: NATATION, TENNIS, RAME, VOILE, GOLF et même alpinisme. L'on y danse en plein air, l'on s'y promène et l'on y flâne, mais le plus divertissant de tout est encore de jouer à la „Boccia" dans ses „Grotti" en dégustant un verre de Nostrano!

LUGANO

Pour vos vacances d'été!

GRAND SPECTACLE EN PLEIN AIR

Mardi 3 juillet à 20 heures 30, sur la Place du Marché à La Chaux-de-Fonds

Les Tréteaux d'Arlequin

présentent

Le Testament de François Villon

Mise en scène: Jacques Cornu

La Compagnie de la Saint-Grégoire

joue

LA DANSE DES MORTS

de J.-P. Zimmermann d'après Nicolas Manuel Deutsch
Musique de Bernard Reichel
avec un chœur, un orchestre et 100 figurants
Mise en scène: Jean Kiehl
Direction musicale: Charles Faller
Costumes: Charles Humbert

Location: bureau du Théâtre. Fr. 1.50, 2.—, 3.—, 5.—, (taxes en plus). En cas de mauvais temps le renvoi au mercredi 4 juillet sera annoncé le mardi 3 juillet dès 16 heures au moyen d'une affiche placée devant le Théâtre et à 19 h. 15 par la radio. 8969

Centrale sanitaire suisse

PAUL ELUARD

LA POÉSIE

au service de la vérité

Vendredi 29 juin à 20 heures 30, au Théâtre
Prix des places: Fr. 1.— et 2.—. Location au magasin du Théâtre. 9168

FOURRURES

Exposition

de la Maison SARBA S. A. de Bienne

DÈS LE 26 JUIN ET
JUSQU'AU 30 COURANT
chez Madame Folletête

Jonchères 33 à Saint-Imier

Aperçu de quelques prix :

JACQUETTES . .	dep.	198.—
Cape Bolero Renard	»	190.—
MANTEAUX . . .	»	298.—
Cols modernes . .	»	39.—
Cols Renard argenté	»	125.—
Cols Renard bleu .	»	125.—
RENARDS bleus .	»	198.—
Renards platinés .	»	590.—
Renard argenté . .	»	198.—
Manteaux enfants .	»	89.—
Manteaux Astrakan	»	1950.—

etc..., etc...

Passez-nous vos commandes maintenant vous en profiterez ???

C'est moins cher qu'en hiver
Réparations - Transformations - Teinture
de tout genre de fourrure. Travail soigné. Prix d'été
Demandez-nous un devis
EXPOSITION Jonchères 33 9293

A VENDRE

2 machines à lapider

(marque Jornod) avec meules en très bon état. Faire offres sous chiffre **P. D. 9306** au bureau de L'Impartial.

Pour l'ACHAT ou l'ECHANGE de votre

Radio

demandez démonstration et conditions à

Stauffer-Radio

Facilités de payements
Léopold-Robert 70
Tél. 2.36.21
6105

35,000 francs

disponibles le 31 octobre prochain, sont à placer en hypothèque ferme sur immeuble locatif ou domaine. — Faire offre sous chiffre **L. M. 9246** au bureau de L'Impartial.

Pour la belle saison

une belle permanente

Weber-Dœpp

maîtres-coiffeurs
Rue Hôtel-de-Ville 5

A VENDRE

une grande **MAISON** d'habitation comprenant un logement de cinq chambres et toutes dépendances, un atelier, une grange, une écurie et un grand verger. — S'adr. chez M. Ernest Nicole, menuisier, **Chézard,** Val-de-Ruz. **Tél. 7.12.69.** 8749

On échangerait pour date à convenir, un

appartement

de 4 pièces, situé au Locle, contre appartement de 3 ou 4 pièces à La Chaux-de-Fds.

Faire offres sous chiffre **B. K. 8956** au bureau de L'Impartial.

CARTES DE VISITE

Imprimerie Courvoisier S. A.

ATTENTION!

Les cartes de savon roses ne sont valables que jusqu'au **6 juillet!**

Nous recommandons nos produits de qualité:

« Handy soap » Savon en morceau 60%	60 unités 100 gr.	**—.30**
Savon de ménage	200 unités 400 gr.	**—.65**
Savon blanc en morceaux, extra	200 unités 400 gr.	**—.75**
Savon à l'huile d'olives	200 unités 400 gr.	**—.75**

„Nuages blancs" 200 unités, env. 285 gr. **—.85**
du savon pur en poudre

Copeaux de savon	250 unités, 415-420 gr.	**—.90**
Savon mou, jaune	190 unités, 510-520 gr.	**1.—**
Super-Schadlos pour tissus délicats	30 unités, 100 gr.	**—.50**

„O h ä" poudre à lessive 100 unités 500 gr. **—.70**
pour le linge blanc

Produits à lessive et à nettoyer sans coupons:

« Hoppla » produit à nettoyer, le paq. de 280 gr. **—.25**
dissout la graisse

« Mica » soude à blanchir. Pour tremper le linge. Economise le savon et empêche le linge de jaunir. 575-585 gr. **—.35**

« Potz » la boîte de 610 à 625 gr. **—.40**
nettoie et polit: vaisselle, métaux, etc.

« Generoso » poudre à lessive, le paq. de 500 gr. **—.70**
sans coupons (teneur en matières grasses max. 1 %, autorisé par l'OGIT).
Poids de fabrication. Prix y compris l'impôt sur le chiffre d'affaires. 9317

MIGROS

Ouvrières

évent. Jeunes Filles

seraient engagées de suite. — S'adresser à **Pladex S. A.,** atelier de gravure, **Le Locle,** rue Daniel-JeanRichard 9. 9318

Jeunes ouvrières

seraient engagées de suite pour divers travaux d'atelier. Occasion d'apprendre un métier. — Offres sous chiffre **A. H. 9164** au bureau de L'Impartial.

Fabricants de boîtes ?

Toutes traces de soudure sur les boîtes acier inoxydable **disparaissent** grâce à mon nouveau procédé

7714 *Demandez renseignements à*

A. SCHMIDLIN

NORD 113 Atelier de galvanoplastie Tél. 2.37.14

Nickelage — Dorage — Chromage
Cuivrage — Argentage en tous genres

Rideaux — Vitrages —
Fauteuils — Divans —
Coussins — Couvre-lits
Meubles, modernes et anciens —

G. Brunner

Tapissier et Ensemblier

PARC 5
TÉL. 2.23.01

Crée et exécute dans son atelier tout ce qui fait le charme et le confort de votre intérieur. 7861

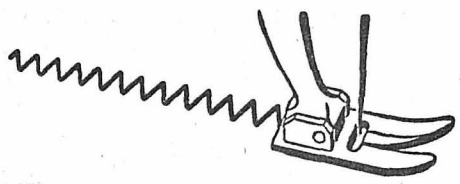

Vous pouvez exécuter cent travaux divers avec la Bernina-zigzag. Un petit levier à déplacer, et votre machine exécute automatiquement une belle couture en zigzag, longue ou étroite, large ou serrée, à votre gré. Demandez le prospectus à la représentation officielle H. Wettstein, Seyon 16 - Gd'Rue 5, tél. 5.34.34, Neuchâtel.

8029

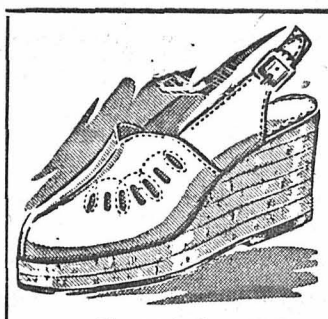

Mesdames,

pour les beaux jours, portez nos

SANDALETTES

confortables 8132
Tous les tons mode

Voyez notre vitrine spéciale No 11

Tous les nouveaux modèles y sont exposés au fur et à mesure de leur arrivée

J. Kurth

CHAUSSURES LA CHAUX-DE-FONDS

Par notre **nouveau procédé de**

permanente

le succès est assuré

Salon de coiffure

BROSSARD

Balance 4 242 Tél. 2.12.21

Achetez l'horaire de L'IMPARTIAL

FRANÇOIS FOSCA

LA BOITE DE CÈDRE

— Toujours avec la même figure ? demanda l'homme blond.

— Toujours.

— Pourquoi était-elle revenue ? demanda Schluppach.

Fifi Lalouette cligna d'un oeil chassieux et appliqua son index contre son nez.

— Ah ! voilà ! Tu ne le sais pas, mon vieux marchand d'eau de vache, mais moi je l'ai deviné, moi, Fifi Lalouette ! Poussant son verre, il ajouta :

— On le garde pour fêter l'Escalade, ce qui reste dans ce litre ?

— Ça sera pour quand l'histoire sera finie, dit l'homme blond en tirant le litre de son côté.

Fifi Lalouette lui lança un regard offensé.

— Oh ! monsieur se méfie, monsieur veut en avoir pour son argent. Eh bien, monsieur va savoir. Quand madame Tarjinsky est sortie pour la première fois de l'allée, j'avais remarqué qu'elle avait les mains vides et tenait son manteau, un de ces vatère-poufs blancs ; et quand elle est sortie pour la seconde fois, elle avait à la main son sac, un de ces sacs où les femmes mettent leur fitrepis. Preuve qu'elle l'avait oublié dans cette maison du Grand-Mézel, et était retournée le chercher.

— Quel numéro, au Grand-Mézel ? demanda l'homme en même temps qu'il remplissait le verre de Lalouette.

— Le 3 ; la maison de Rouillot, le tapissier, répondit Lalouette un peu étonné par le ton assez autoritaire de la question.

— Oui, et bien tu sais, Fifi, dit le laitier, ton histoire, elle ne vaut pas un litre.

Lalouette asséna son poing sur la table.

— Comment ? Elle ne vaut pas un litre, mon histoire ?

Schluppach secoua sa tête ronde et rase.

— Sûr que non, qu'elle ne vaut pas un litre, ton histoire.

— Elle ne vaut pas un litre ? répéta Lalouette avec une ironie méprisante. Qu'est-ce qu'il te faut alors, gros bouffi ? Et puis d'abord, c'est pas toi qui le paies, ce litre, c'est ce monsieur. De quoi te plains-tu ? Et puis ensuite, tu ne vois donc pas que c'est très important de savoir que la veille du jour où elle a été empoisonnée, madame Tarjinsky a été faire visite au 3 du Grand-Mézel, et que pendant cette visite il s'est passé quelque chose qui l'a tellement secouée, qu'elle a oublié son sac et a dû retourner le chercher ? Tu ne crois pas que ça l'intéresserait, le juge Maimbourg, de savoir ça ?

A mesure qu'il s'abandonnait à son indignation, Fifi s'étonnait confusément du rire muet et narquois qui peu à peu plissait les joues enluminées de Schluppach et secouait sa panse. Lorsque Fifi eut conclu en donnant un nouveau coup de poing sur la table, l'homme blond dit tranquillement :

— Ça l'intéressera tellement, le juge Maimbourg, que je ne serais pas du tout surpris, mon vieux Fifi, que tu reçoives dès demain une convocation à comparaître devant lui comme témoin.

Se levant, il remit au patron, qui était demeuré tout ce temps à fumer silencieusement sa pipe, le prix du litre ; et après un cordial « Bonsoir, bonne nuit », ponctué d'un sourire à l'adresse de Lalouette, il sortit du café.

Fifi demeurait stupéfié, son verre à la main, incertain s'il devait s'inquiéter ou non. Le gros laitier étouffait de rire, au point que des larmes coulaient de ses petits yeux. Quant au patron, il retira sa pipe de sa bouche, et déclara placidement :

— Je t'ai toujours dit que tu causais trop, Fifi. Voilà ce que c'est que d'avoir été trois mois chez un avocat.

— Mais qui c'est, c't'oiseau ? bégaya Fifi d'une voix plaintive.

— Margailloz, dit l'homme verdâtre, Victor Margailloz, le fils du charcutier des Cropettes. Il est brigadier à la Sûreté.

XX

La maison de la rue Massot, où avait habité le ménage Tarjinsky, avait été construite vers 1905 par un Autrichien grand amateur d'art. Il avait la passion de cette architecture baroque de l'Allemagne du Sud et de l'Autriche, où une puérile exubérance germanique s'allège et s'affine au contact de l'esprit italien. En même temps, il était curieux des nouvelles tentatives de l'architecture hollandaise, de l'obscure et encore incertaine poussée vers la simplicité. Et comme il avait été son propre architecte, le résultat avait été une bâtisse d'un style composite, mais fort plaisante à voir pourtant.

Ruiné par la faillite d'une banque viennoise, l'Autrichien avait mis la maison en vente ; et en arrivant à Genève, en mars 1914, Tarjinsky l'avait achetée, séduit par quatre pièces du rez-de-chaussée qui lui permettaient de recevoir. Après la mort du musicien, Dolorès, à qui l'installation du premier étage rappelait de trop douloureux souvenirs, n'avait conservé au rez-de-chaussée que le vaste salon, le fumoir et la salle à manger, et avait fait des deux petits salons une chambre à coucher et une salle de bains.

Le jour qui avait été fixé pour la visite domiciliaire, le procureur général Cauche, une petit homme rond et vif, aux yeux pétillants sous d'épais sourcils noirs, arriva avec le juge Maimbourg et son greffier Bridefol à la maison de la rue Massot sur le coup de 9 heures. Ils trouvèrent devant la porte Théophile Targe et Poldi Brossel, qui fumaient des cigarettes en les attendant. Les salutations échangées, Maimbourg dit à Poldi :

— Vous avez les clefs de la maison, ou bien y a-t-il quelqu'un pour nous recevoir ?

(A suivre.)

Ford **Déjà...** Ford

DES VOITURES NEUVES!

LA FORDMOTOR & Co Dagenham (Angleterre) nous informe qu'elle est en mesure de livrer des véhicules neufs (munis de pneus neufs) dès septembre

FORD

Pre fect 7 H. P.
Anglia 5 H. P.
Fourgon commercial

Distributeur exclusif:

GARAGE DES TROIS ROIS

LA CHAUX-DE-FONDS — LE LOCLE

Ford — Passez vos commandes de suite vous serez les premiers servis — Ford

---

Sauce à salade

sans huile ni graisse,
un produit SAIS de qualité
savoureux et économique.

SAÏS

SA 10213 B — 7911

A échanger

piano brun, contre harmonium. — S'adresser rue Numa-Droz 119, chez M. **Henri Droz,** après 19 1/2 heures. 9200

RIDEAUX COUVRE-LITS

EN TOUS GENRES

RIDEAUX pour cuisine
3.95 2.95 1.95 1.50 le m.

RIDEAUX à volants
4.75 3.95 2.95 1.95 le m.

RIDEAUX voile marquisette
12.90 7.90 3.90 1.95 le m.

RIDEAUX encadrés, la paire,
17.90 12.90 9.90 4.95

RIDEAUX unis ou jacquard, garantis grand teint, larg. 115 et 120 cm.
14.90 11.90 9.90 7.90 5.95 3.95 le m.

COUVRE-LITS tissu broché
75.- 65.- 55.- 45.- 39.-

COUVRE-LITS piqué intérieur laine,
195.- 150.- 125.- 95.- 85.-

Un choix incomparable...
Des prix très bas...

La qualité qui fait notre renommée

chez Walther

MAGASINS DE LA BALANCE S. A.
La Chaux-de-Fonds
8018 Léopold-Robert 48-50

A vendre

une sablonneuse avec ventilateur, 1 table usagée 2 × 1.20m. - S'adresser à **M. Uhlmann S. A.,** rue du Parc 128. 9148

Quelle fabrique

sortirait petit perçage ou tournage, ou origine d'étampe ou limage. — Ecrire sous chiffre **E. P. 9301,** au bureau de L'Impartial. 9301

Commerce

confection pour dame, à l'étage, à remettre pour raisons de santé, conviendrait spécialement à couturière. — Ecrire sous chiffre **P. F. 9917 L à Publicitas Lausanne** AS 15682 L 9285

Halle des occasions

A vendre chambres à coucher avec bons matelas crin animal, divans-turcs, lits à 1 et 2 places, armoires à glace, buffets de service, tables, chaises, fauteuils, secrétaires, commodes, lavabos, gramos, accordéons, trompette de jazz, tableaux, poussette pour jumeaux, potagers à bois, réchauds à gaz, etc. S'adresser rue de la Serre 14. **M. Stehlé.**

Achat, Vente. Tél. 2.28.38

POUR LA VUE

Oberli

Maître opticien
Diplômé fédéral
Rue de la Serre 4

Remonteurs chronographes

calibre 13 3/4" Hahn sont demandés d'urgence par maison de Genève. Offres sous chiffre **I. M. 9347** au bureau de L'Impartial. 9347

Maison conventionnelle cherche

1000 mouvements

13" 3/4 Hahn 17 rubis. Livraison extra rapide.- Offres sous chiffre *J. I. 9344* au bureau de L'Impartial. 9344

Hôtel Beau-Rivage
MONTREUX

possibilité de se baigner devant l'hôtel
Tous les jours eau chaude courante.
Cuisine soignée. Grand jardin.
7 jours tout compris: fr. 94.-

Téléph. 6.32.93 7957 **A. Curti-Aubry, propr.**

On mange toujours très bien à la

Brasserie de l'Aigle

à ST-IMIER Tél. 4 16 60

Surfrête sur Martigny Alt. 1103 m. - Tél. 6.10.39

Pension de la forêt

Vue splendide sur le lac et les Alpes.
Cuisine soignée. Spécialités valaisannes.
Vins de choix. fr. 8.— par jour, tout compris. 7694

A VENDRE (ou à louer) dans le quartier de Montbrillant, une

VILLA

de 8 pièces, chambre de bain, garage, grand jardin. — Pour tous renseignements, téléphoner au 2.42.12. 8473

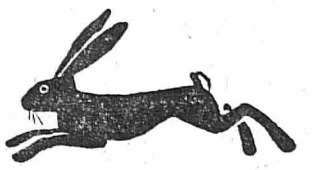

Le lièvre court en zigzag pour échapper à ceux qui le pourchassent. La Bernina coud en zigzag, et c'est ce qui lui donne un avantage énorme sur toutes les autres marques suisses. Demandez le dernier prospectus à la représentation officielle H. Wettstein, Seyon 16, Gd'Rue 5, tél. 5.34.24, Neuchâtel. 5421

Pour l'installation de:

Salles de bains simp'es et de luxe
W. C. modernes
Eviers de cuisine, Grès et acier inoxydables
Boilers électriques
Buanderies, etc, etc.

Adressez-vous à la maison de confiance. Devis et conseils:

Brunschwyler & Co

Serre 33 6504 Tél. 2.1 .24

MODERNA

CABINET DE PROTHÈSES DENTAIRES

Henri Besson

Méc.-dent. autorisé

LA CHAUX-DE-FONDS

TÉLÉPHONE 2.26.40 LÉOPOLD-ROBERT 68

---

adoucissantes, rafraîchissantes, parfumant l'haleine

PASTILLES **Kerri**

as 7776 g 4197

Pour vacances d'été

A LOUER

6 à 7 semaines, juillet et août, à deux minutes des bains et avec vue sur le lac, bel appartement de 5 chambres, meublé confortablement, balcon, piano, radio, cuisinière électrique. Prix selon entente. Ecrire à Mme G. Thiébaud, Gare 9, Saint-Blaise. 9341

Vacances ...Sport

Tentes camping
Sacs de couchage
Lits de camp
Sacs touristes-musettes

Bernath-Sport

Rue Léopold-Robert 36 9597 Téléphone 2.14.35

On demande appartement

4-5 pièces, tout confort, si possible au centre, pour de suite ou à convenir.

Offres sous chiffre **G. B. 9250** au bureau de L'Impartial.

Encarteuse d'aiguilles

expérimentée

est demandée pour travail à domicile. — Offres sous chiffre **K 53862 Q à Publicitas, La Chaux-de-Fonds.** 9345

Cherche

jeune ajusteuse ou ajusteur

de verres de montres en tous genres, capable. — Offres et prétentions de salaire sous chiffre Z. P. 5089 à Mosse-Annonces, Zurich. 9346

«L'Impartial est lu partout et par tous»

Etat civil du 25 juin 1945

Promesses de mariage

Erard, Hubert-Fernand-Adonis, commis et Gutmann, Bertha-Louisa, tous deux Bernois. — Girardbille, André-Albert, taiseur d'étampes, Neuchâtelois et Läng, Daisy-Hélène, Bernoise. — Robert-Nicoud, Pierre-Armand, commis et Vuille, Claudine-Cécile, tous deux Neuchâtelois.

Décès

10352. Gutmann, Willy fils de Alfred et de Antoinette née Ducommun-dit-Verron, Bernois, né le 25 mars 1920.

Etat civil du 26 juin 1945

Naissance

Gex Josette-Janine, fille de Jules-Auguste fab. de cadrans et Jeanne-Lucie née Bornet vaudoise.

Promesse de mariage

Christille Pierre-Joseph-Romain, ramoneur et Nicoud née Dubois Angèle tous deux neuchâtelois.

Décès

Berthoud-dit-Gallon, Fritz-Alfred, époux de Laure-Estelle née Piaget, Neuchâtelois, né le 2 septembre 1877. — 10353. Glatz, Xavier-Robert, époux de Marthe-Françoise née Jeanrenaud, Bernois, né le 6 septembre 1897.

Sports et Voyages

Au Berceau d'Or

RONDE 11 8995

Pour toutes réparations de vos pendules et réveils

adressez-vous en toute confiance à

Elie MEYLAN

Paix 109 Tél. 2.32.26

Des petites robes, Des grandes joies...

Vous aurez une joie énorme si vous confectionnez vous-même la petite robe pratique qui agrémentera vos week-end, séjours d'été, promotion, etc.

POUR QUELQUES FRANCS

vous obtiendrez des tissus de qualités garanties dans des coloris et dessins très chics.

plus de 3,000 mètres

de tissus d'été en tous genres offerts à des prix dont nous vous laissons le soin de juger !!

Rayonne lavable, le tissu agréable en fantaisies nouvelles.
Le mètre 3.95, 2.95 et **1.95**

Vistra mousseline, une multitude de dessins nouveaux et pratiques.
Le mètre, 3.95, 2.95 et **2.25**

Shantung Hopei le chic dans la qualité, dessins inédits.
Le mètre, 5.95, 4.95 et **3.95**

Vistra rustique, le tissu uni qui se lave comme un mouchoir, teintes mode.
Le mètre **3.75**

Lainette, pur coton, fantaisies classiques dans des qualités d'avant-guerre.
Le mètre, 2.95, 2.50 et **1.95**

Ecossais, nouveautés en rayonne, vistra ou laine, choix superbe.
Le mètre, 9.90, 7.90 et **5.95**

Crêpe de Chine, pour la petite robe habillée, des dessins de bon goût.
Le mètre, 9.90, 6.90 et **2.25**

chez WALTHER

magasins de la Balance S. A.
LÉOPOLD-ROBERT 48-50
le grand spécialiste des tissus

Ouvrières

sont demandées pour petits travaux d'atelier faciles. — S'adresser au bureau de L'Impartial.

9359

Une marque... ...un succès !

La blouse soie

qui peut se cuire, grande diversité de modèles, dep. **Fr. 15.-**

Grand choix d'autres genres

Blouses sportives

Notre prix de réclame **Fr. 8.90**

Voyez nos élégantes

Blouses en Georgette

Musy
CONFECTION POUR DAMES
SERRE 11bis

Sténo-dactylo

facturiste

pour correspondance anglaise, française et documents d'exportation, à même de travailler seule, serait engagée immédiatement. Bon salaire.

Faire offres manuscrites avec curriculum vitæ et date d'entrée à Case postale 10611. 9352

Dame de buffet

consciencieuse et travailleuse, ainsi qu'une

fille de salle

trouveraient place stable et bien rétribuée. Entrée de suite ou à convenir.— S'adresser **Hôtel Seeland, Bienne.** AS 13469 J 9350

On cherche

personne

sachant cuire et tenir un petit ménage. Bons gages, situation indépendante. — Offres sous chiffre G. Z. 9349 au bureau de L'Impartial.

VARICES

inflammations, crampes, douleurs

et **fatigues des jambes** seront soulagées par

Anti-Varis,

Attestations médicales Prix Fr. **5.25**

Dépôts : Pharmacie des Coopératives Réunies, La Chaux-de-Fonds

---

A LOUER

pour le 1er mai 1946

beau domaine

pour la garde de 10 pièces de bétail.

Offres sous chiffre G. F. 9004, au bureau de L'Impartial.

« L'Impartial est lu partout et par tous »

Allemand et enseignement ménager - Excellent climat pour le développement de la jeunesse - Vie en commun - Atmosphère saine - Grand air - Sports d'été et d'hiver

Ecole supérieure — Enseignement approfondi de l'allemand. Programmes adaptés aux capacités individuelles. DIPLOME : après un séjour d'un an,

Institut de jeunes filles KLOSTERS

(Grisons - Altitude 1250 m.)

Dir.: Dr K. Landolt et Mme Landolt

Ecole ménagère — Enseignement ménager complet moderne et rationnel sous la direction d'un professeur diplômé. DIPLOME : au bout d'un semestre.

Service d'affectation de la main-d'œuvre à l'agriculture

Le public est avisé que, dès le jeudi 28 juin 1945, le bureau du **Service d'affectation de la main-d'œuvre à l'agriculture,** rue du Château 12, à Neuchâtel, sera ouvert aux heures suivantes :

du lundi au vendredi : de 10 h. à midi
de 14 h. à 16 h.
le samedi : ..... de 9 h. à 11 h.

9243 **Office cantonal du travail.**

Le 42me Marché-Concours

et course de chevaux

DE SAIGNELÉGIER

qui devait avoir lieu les 18 et 19 août a été

avancé aux 11 et 12 août

Pouponnière neuchâteloise

— Les Brenets —

Ecole de Puériculture

La Pouponnière reçoit des élèves auxquelles elle délivre après examen, un

diplôme de nurse

Age d'admission : 18 ans. Durée de l'apprentissage : 1 an, Possibilité d'entrée immédiate.— Pour tous renseignements, s'adresser à la Direction. P 3557 N 9208

LEGUME

Grosse salade	3 têtes pour	—.50
Belle rhubarbe	le kg.	—.60
Laitues	le kg.	—.40
Carottes	4 pq.	1.—
	ou le kg.	—.70
Beaux pois sucrés	le kg.	—.60 et —.80

au milieu du Marché, demain **jeudi**

9368 Se recommande : **AMBUHL**

Guitares

et tous instruments de musique sont achetés au comptant par la maison J. CAVALLI, rue Léopold-Robert 50, téléphone 2.25.58. 9260

Un produit suédois de qualité

La caisse enregistreuse **Bugin**

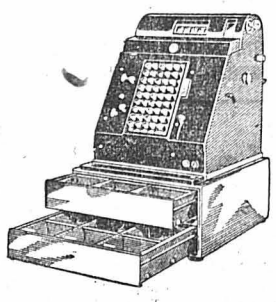

Agence : **H. STICH**
La Chaux-de-Fonds

Magasin d'exposition et atelier de réparations :

Jacob-Brandt 71
Téléph. 2.18.23 1632

Ah ah ! pour 150 pts de coupons de fromage on obtient toujours encore 1 grande ou 4 petites boîtes de fromage à tartiner CHALET-Sandwich (3/4 gras).

Profitez de cet avantage !

Famille de commerçant engagerait

Jeune homme

désirant faire un bon apprentissage commercial dès le printemps 1946. Pourrait entrer dans son entreprise à des **conditions très avantageuses** comme magasinier, afin de se mettre au courant de la branche. — Demandes et offres à **Famille Hostettler, Chemin du Clos 28, Bienne.** as 19487 j 9214

Brevets d'invention
MOSER
Léopold-Robert 78
Téléphone 2.21.82
Prospectus gratuit
1105

Jeune homme

libéré des écoles est demandé pour étampages et divers travaux d'atelier. — S'adresser au bureau de L'Impartial. 9338

Hauts-Geneveys

A louer beau 2 pièces, cuisine et dépendances, 1er étage. — S'adresser à M. **Adrien Mojon.** 9191

A vendre

1 vélo Allegro, 3 vitesses Sturmey, frein tambour, 1 moto Condor 500 TT, 1 Motosacoche 350 TT, 1 Monet-Goyon vélo moteur 100 cm³, diverses remorques, 1 camping — J. Vetterli et fils, rue Fritz-Courvoisier 18-21. La Chaux-de-Fonds. 9259

On offre à vendre

1 petit canapé, 1 machine à coudre « Helvetia », 1 chaise ancienne, bon marché. — S'adresser à Madame Vve de **Louis Chopard-Voisard, Courtelary.** 9328

Mise au point

L'annonce 9254 (cravates usées) ne concerne pas Mme et Mlle Heimann, couturières, rue Numa-Droz 167. 9360

Pianiste est demandé par importante formation jazz. Pressant. — Faire offres sous chiffre **D. O. 9378** au bureau de L'Impartial. 9378

Argent comptant

Le magasin Au Service du Public, rue Numa-Droz 11, demande à acheter : 150 lits, 100 buffets, 5 chambres à coucher, modernes et anciennes, 50 pousse-pousse, 20 secrétaires, 10 commodes, 500 complets homme, 2000 paires de chaussures, 30 accordéons diatoniques, 25 divans turcs, 60 potagers et cuisinières à gaz, modèle récents, 120 matelas et duvets, 80 machines à coudre et machines à écrire ménages complets, 15 linoléums, Roger Gentil, expédit.

Vélo à vendre, léger, bons pneus, cédé fr. 75.—. S'adresser magasin Au Service du Public, rue Numa-Droz 11, Roger Gentil. 9258

Lino. A vendre beau grand lino, 2×4,60 m., belle occasion. — S'adresser chez M. C. Gentil, rue de la Serre 79. 9232

---

3 divans couch

à vendre, peu servi, très bon marché, avec caisson pour literie, cadre métallique dernier modèle. — S'adresser au magasin Au Service du Public, rue Numa-Droz 11, chez Roger Gentil. 9253

A vendre, tables, chaises, commodes, secrétaires, coiffeuses, linos, fauteuils, berceaux, lits turcs, chaises d'enfants, buffets de cuisine, potagers à bois, divans couch, tentes de camping, etc., etc. — S'adresser chez M. C. Gentil, Serre 79. Tél. 2.38.51. 9233

On cherche appartement d'une chambre et cuisine, éventuellement deux. Pressant. Même adresse à vendre potager Neuchâtelois. — S'adresser au bureau de L'Impartial. 9304

On demande à louer de suite appartement pour dame seule. — S'adresser à Madame Breguet, rue Jaquet-Droz 12. 9327

Chambre meublée, indépendante, à louer à dame sérieuse. — S'adresser rue du Doubs 17, au 2me étage. 9256

Chambre. A louer belle chambre meublée indépendante, chauffée sur désir, à monsieur travaillant dehors, propre et tranquille. S'adresser rue Daniel-JeanRichard 5, au 2me étage. 9310

Chambre. A louer de suite à demoiselle sérieuse, chambre meublée, soleil, confort, quartier ouest, 1er étage. — Ecrire sous chiffre **J. K. 9303** au bureau de L'Impartial.

Chambre meublée, est demandée pour jeune fonctionnaire. — Ecrire sous chiffre **D. P. 9340** au bureau de L'Impartial.

A vendre d'occasion smoking et bottes d'équitation 41 à 44, le tout en bon état.— S'adresser rue de la Paix 13, rez-de-chaussée droite. Tél. 2.32.38. 9271

Canari

s'est rendu à la boulangerie CRIBLEZ, rue Numa-Droz 22. — Le réclamer. 9376

La société amicale des anciens légionnaires a le pénible devoir de faire part à ses membres du décès de

Monsieur

Robert GLATZ

membre passif

L'inhumation aura lieu **jeudi 28 juin.**

Rendez-vous des membres au cimetière, à 11 h. 15.

9366 **Le comité.**

Admin. de „L'Impartial"

Chèques postaux IVb 325

Merci acheteurs,

Merci encore aux **futurs acheteurs de** timbres du 1er août !

Les mères nécessiteuses du pays vous sont reconnaissantes de votre précieux appui. Toutes les commandes sont reçues et exécutées promptement.

Comité de vente local c/o « L'Impartial »
Téléphone 2.13.95

A vendre une vitrine en fer, deux portes vitrées verre double, ainsi qu'une psyché moderne trois glaces en parfait état. — Offres sous chiffre **C. N. 9224** au bureau de L'Impartial.

A vendre 1 canapé, 1 table ronde, 1 fauteuil, 1 étagère, 2 chaises. — S'adresser rue Numa-Droz 132, au 3me étage, à droite. 9238

Vélo. A vendre vélo dame, occasion, pneus et chambres à air avant-guerre, à l'état de neuf, cédé à 220 francs. — S'adresser à M. Humbert, rue D.-P.-Bourquin 9. 9326

A vendre 1 buffet 1 porte 0,85×1,35×0,40 m. 2 feuillets ping-pong, 1 galère, 1 poissonnière. — S'adresser le soir dès 18 h., rue Ld-Robert 48, au pignon. 9354

Perdu dimanche à la Corbatière une montre or bracelet cuir. — Prière de la rapporter contre récompense rue du Temple-Allemand 27, au 1er étage, à droite. 9302

La personne bien connue qui a pris le 21 juin, dans le corridor, rue du Doubs 77, un ballon de football est invitée à le rapporter sinon plainte sera déposée. 9309

Perdu dimanche, à la Tourne, une montre de dame en or, bracelet cordon. La rapporter contre récompense, rue des Tourelles 37, chez Mme Naegeli. 9235

Perdu une musette avec quelques effets. — La rapporter contre récompense à la Librairie 1er-Mars 15. 9277

Monsieur et Madame Alfred GUTMANN-DUCOMMUN et leurs enfants, très touchés des nombreuses marques de sympathie et de l'affection qui leur ont été témoignées durant ces jours de pénible épreuve, expriment leurs sincères remerciements et garderont un souvenir reconnaissant à tous ceux qui ont pris part à leur grand deuil.

Un sincère remerciement à un Bataillon de Fus., à une Compagnie de Fus., au F.-C. Etoile-Sporting et au F.-C. La Chaux-de-Fonds. 9315

Les enfants et petits-enfants de Madame Vve Pauline JACOT, profondément touchés des nombreuses marques de sympathie reçues, expriment leurs sentiments de reconnaissance émue et leurs sincères remerciements aux personnes qui prirent part à leur grand deuil. 9314

Monsieur Joseph JEANGROS et ses enfants, ainsi que les familles parentes et alliées, profondément touchés des nombreuses marques de sympathie reçues pendant ces jours de pénible séparation, adressent à toutes les personnes qui les ont entourés, leur reconnaissance et leurs sincères remerciements. 9282

Madame Edouard JUNG-ROTH,

ainsi que les familles parentes et alliées, profondément touchées des nombreuses marques de sympathie reçues, expriment leurs sentiments de reconnaissance émue aux personnes qui prirent part à leur grand deuil.

Un sincère remerciement au Groupement des chômeurs âgés. 9280

Que toutes les personnes qui, durant ces jours de deuil, l'ont entourée de leur affection et de leur sympathie, reçoivent ici les remerciements sincères. 9281

La famille de Monsieur Paul JOBIN.

Le soir étant venu. Jésus dit
Passons sur l'autre rive.

Dors en paix chère et bonne maman et grand-maman, tu as fait ton devoir ici-bas.

Madame et Monsieur Léon Bastaroli-Landry et leur fils,
Monsieur André Bastaroli,

ainsi que les familles parentes et alliées, ont la profonde douleur de faire part à leurs amis et connaissances de la grande perte qu'ils viennent d'éprouver en la personne de leur chère et regrettée maman, belle-maman, grand-maman, sœur, belle-sœur, tante, cousine et parente,

Madame

Amélie LANDRY

née BERTHOUD

que Dieu a reprise à Lui, mardi, dans sa 89me année, après une longue et pénible maladie.

La Chaux-de-Fonds, le 26 juin 1945.

L'inhumation, SANS SUITE, aura lieu **vendredi 29 courant,** à 11 h. 15.

Culte au domicile à 10 h. 45.

Une urne funéraire sera déposée devant le domicile mortuaire : **rue des Tilleuls 2.**

Le présent avis tient lieu de lettre de faire part. 9348

Revue DU JOUR

Fin de la conférence de San Francisco.

La Chaux-de-Fonds, le 27 juin 1945.

La Conférence de San Francisco s'est terminée hier dans l'enthousiasme, après un vote à l'unanimité des 50 nations, approuvant la charte de sécurité mondiale. Naturellement, un flot d'éloquence a suivi, après que le président Truman lui-même eut donné l'exemple. Ce dernier n'a pas manqué de féliciter les délégués, qui se consacrèrent laborieusement et exclusivement à leur tâche...

Que vaudra la nouvelle organisation mondiale ? C'est à l'usage qu'on en jugera. Tout dépend de la bonne volonté des peuples — qui paraît acquise — et des gouvernements — qui paraît beaucoup moins sûre... Le texte complet de la charte des Nations unies compte, paraît-il, 10.000 mots, répartis en 111 articles et 19 chapitres. Cinquante nations ont travaillé à l'élaboration de ce document.

La nouvelle « machine-à-empêcher-la-guerre » comme on l'appelle, ressemble un peu à la feue S. d. N. Toutefois, comme nous l'avons dit déjà, elle bénéficie du fait que l'esprit qui l'a conçue est beaucoup plus réaliste. Il n'y a plus l'idéalisme wilsonien et toutes sortes d'autres utopies généreuses. Les auteurs de la charte se sont tenus solidement accrochés au sol et ils ont même prévu que la S. d. N. No 2 ne serait pas désarmée comme la première devant la violence. Toutefois, il s'agira de savoir si le Conseil de sécurité, assisté d'un comité militaire de cinq membres, pourra prendre des décisions rapides ou si des minorités intéressées ralentiront son action.

Enfin, on constate que dans la nouvelle organisation mondiale, les Conseils se sont multipliés. A part celui de la sécurité déjà nommé, et le comité militaire, il existe un Conseil économique et social, qui devra s'occuper de la répartition des matières premières, de la lutte contre le chômage, etc., etc., toutes besognes qui étaient jusqu'ici du ressort du B. I. T. Enfin, à part la cour internationale de justice de La Haye, et le secrétariat permanent, qui reviendra peut-être à Genève, il existe encore un conseil de gérance, qui s'occupera des pays sous mandat ou incapables de s'administrer eux-mêmes.

Un système en somme bien compliqué et qui commence sa tâche dans des circonstances bien difficiles ! Chose curieuse, le siège de la nouvelle S. d. N. n'est pas fixé. Seul le siège de la commission préparatoire a été prévu à Londres. C'est là sans doute que l'on décidera des premières mesures d'exécution.

Une détente russo-suisse ?

Il semble que le bruit annonçant que Moscou acceptait de soumettre le cas des internés soviétiques à une commission d'enquête interalliée se confirme. Inutile de dire que la nouvelle a été bien accueillie au Palais fédéral, qui n'a pas d'autre souhait que de prouver la parfaite bonne foi de la Suisse dans cette affaire.

On se demande toujours par qui les Russes ont été renseignés pour prendre dans la « Pravda » une attitude aussi agressive, qui ne renforce du reste nullement leur position. Pourquoi d'autre part le brusque revirement du Kremlin, alors qu'on s'attendait à tout sauf à une acceptation de principe ? Moscou aurait-il compris brusquement que Nicole — qui est présentement à Paris pour quelques jours avec son ami Hofmaier — vise surtout à jouer un rôle d'homme puissant et assouvit une vengeance personnelle en empoisonnant l'atmosphère des rapports russo-suisses ?

Les journaux suisses-allemands ne se gênent pas pour constater que l'agitateur genevois porte une bonne part de la responsabilité de l'aggravation des relations entre Moscou et Berne. Toutefois, il serait facile d'établir si le fait est exact ou non, puisque Nicole envoie régulièrement des correspondances à la «Pravda».

Ces correspondances sont-elles envoyées par télégramme ? Ou par émetteur de radio ? Dans l'un ou l'autre cas, les textes doivent exister et une enquête peut être en tout temps ouverte par le Parquet fédéral. Pourquoi ne l'ouvre-t-on pas ? Et pourquoi laisse-t-on le champ libre à l'agitateur communiste ?

Il y a là une absence d'initiative et de décision vraiment extraordinaire !

Résumé de nouvelles.

— Un bien indirect ressortira sans doute du dernier incident soviético-helvétique : ce sera l'enquête et la mise au point sérieuse qui s'imposaient. Moscou se rendra compte qu'il a été mal renseigné et que la Suisse a été injustement chargée de méfaits qu'elle n'a point commis.

— Faut-il supposer que la solution du conflit actuel amènera une reprise des relations diplomatiques ? Ce serait aller trop vite en besogne. Mais la détente qui s'esquisse serait aussi heureuse pour la Suisse que pour son puissant et lointain interlocuteur.

— Les femmes nazies sont, dit-on, encore plus fanatiques que les hommes. C'est bien ce que prouve le cas de Mmes Himmler et von Ribbentrop. La première a déclaré qu'elle ne reniait en rien l'idéal de son mari (si l'on peut parler d'un idéal !) ; la seconde accuse les Alliés de martyriser des chefs momentanément vaincus !... Que Mme Ribbentrop compare donc le sort actuel de son « homme » avec ce qui se passait à Münchhausen ou à Dachau ! Heureusement, Mme Gœring, plus pratique, songe uniquement au divorce. C'est, affirme-t-elle, sur l'ordre exprès du Führer qu'elle épousa l'ex-maréchal si féru de décorations. Est-ce aujourd'hui pour sauver une partie des économies familiales qu'elle prend subitement ses distances ?

— Les Alliés publient un résumé des mesures prises en vue d'anéantir les bases économiques du militarisme allemand. On relève dix points parmi lesquels la dissolution complète de la Wehrmacht avec ses organisations clandestines, la destruction de tout le matériel militaire, le transfert à l'étranger de l'industrie lourde, le paiement de dommages-intérêts colossaux, etc., etc., sans parler de la saisie de tous les brevets d'invention allemands et la condamnation sévère de tous les criminels de guerre.

— La menace d'invasion du Japon se précise. Le gouvernement nippon lui-même vient de lancer un appel demandant au peuple de résister jusqu'à la mort.

— Staline a été décoré de l'ordre de la victoire, la plus haute décoration soviétique.

— On peut s'attendre, paraît-il, à la rupture des relations diplomatiques franco-espagnoles dans les 15 prochains jours.

— Tous les biens des familles Mussolini, Graziani, Farinacci et fascistes de même farine vont être saisis.

— L'échange des billets de banque a rapporté à l'Etat français près de 50 milliards de francs.

P. B.

Polonisation de l'est de l'Allemagne

Plus de deux millions et demi d'Allemands doivent quitter les territoires de Prusse orientale, de Poméranie et de Silésie. - Vers la suppression des listes noires alliées.

Place aux Polonais !

LES ALLEMANDS DOIVENT EVACUER TOUT LE TERRITOIRE A L'EST DE L'ODER-NEISSE

MOSCOU, 27. — Exchange. — *Le correspondant diplomatique d'Exchange apprend de bonne source que des millions d'Allemands doivent évacuer précipitamment les provinces qui seront annexées par la Pologne et ne peuvent rien emporter avec eux. Il s'agit là de l'ensemble des territoires allemands sis à l'est de la ligne Oder-Neisse que les Polonais revendiquent comme future frontière, prétention qui est appuyée par les Russes. Maintenant encore des incidents se produisent journellement avec des Allemands renitents qui refusent de quitter le toit familial.*

En plus de la ligne Oder-Neisse, les Polonais revendiquent encore la ville de Stettin. L'armée polonaise campe déjà sur l'Oder et empêche les centaines de milliers d'Allemands qui avaient fui devant l'invasion de l'armée rouge de rentrer dans leurs villes et villages.

IL S'AGIT DE LA POLONISATION SYSTEMATIQUE DE VASTES PROVINCES, ANALOGUE A CELLE QUI EST DEJA PRESQUE TOTALEMENT MENEE A CHEF DANS L'ANCIENNE PRUSSE ORIENTALE, DEVENUE LA MAZURIE POLONAISE. On ignore tout du sort des centaines de mille Allemands qui habitaient précédemment ces régions et dont le sort a été « réglé ». On comprendra l'étendue de cette liquidation de tout un peuple en se rappelant que l'ancienne Prusse orientale avait une superficie de 27.000 km2.

Tout est prêt

pour la conférence à Trois. Elle n'aurait toutefois pas lieu cette semaine.

LONDRES, 27. — Reuter. — *Les préparatifs pour la rencontre des « Trois Grands » dans les environs de Berlin sont sur le point d'être achevés. Dans les milieux bien informés de Londres, on ne croit pas toutefois que la réunion ait lieu dans un délai très rapproché et en tout cas pas la semaine prochaine.*

Il est très peu probable que M. Churchill quitte l'Angleterre avant que M. Eden ait repris ses fonctions au Foreign Office. On sait que le ministre des affaires étrangères, sur ordre de ses médecins, devait prendre quatre semaines de repos à partir du 15 juin.

Suppression des listes noires

Les Alliés abrogeront-ils la liste des firmes et des personnes pro-nazies dans les pays neutres ?

LONDRES, 27. — Ag. — *Le journal américain « Export trade and Shipper » écrit que le gouvernement britannique se propose de supprimer sa liste noire de firmes et personnes pro-nazies dans les pays neutres. M. Eden a fait connaître ce plan au département d'Etat des Etats-Unis et l'on s'attend dans ce pays à une forte pression exercée par les milieux du commerce américain sur le département d'Etat pour que les listes noires américaines soient également supprimées, car sans cela le marché britannique bénéficierait d'avantages par rapport au marché américain.*

On apprend dans les milieux bien informés que 1200 firmes et personnes figurent sur la liste noire britannique. Lundi, 260 noms ont été biffés.

Le docteur Baker, qui a élaboré la liste noire britannique et qui s'occupe particulièrement de la Suisse, a séjourné longtemps à Washington. *Il serait faux d'émettre des espoirs démesurés vis-à-vis de la suppression immédiate de toute la liste, car on envisage en hauts lieux de ne pas procéder à l'élimination des noms de firmes et de personnes qu'au fur et à mesure.*

Les milieux officiels suisses de Londres ont demandé depuis longtemps une revision complète de la liste et ont renouvelé leurs demandes en se basant sur l'accord du mois de mars conclu entre les Alliés et la Suisse. Mais jusqu'ici aucune réponse n'a été donnée. Le fait d'avoir biffé 260 firmes et personnes n'est qu'en partie le résultat des efforts des milieux suisses de Londres vu qu'un certain nombre de firmes et de personnes ont été biffées uniquement parce que l'Angleterre ne trouvait pas leurs cas intéressants.

La signature de la Charte

a eu lieu hier à San Francisco

SAN FRANCISCO, 27. — Exchange. — Lundi soir à 22 h. 30 (heure du Pacifique), la charte de la sécurité mondiale a été acceptée à l'unanimité des délégués des Nations Unies, au nombre de 50. Au moment où lord Halifax qui présidait la séance fit procéder au vote il déclara que l'importance de la décision à prendre demandait une modification du procédé de vote. Il invita les délégués à se lever au lieu de lever seulement la main. Toute l'assemblée se leva alors comme un seul homme. Un profond silence régnait au moment où le secrétaire général, Hiss, se mit à compter les voix. Lorsque l'unanimité fut constatée, l'assemblée fit de longues et frénétiques ovations.

Lord Halifax déclara : « En tant que président de cette séance, je voudrais remercier ceux qui jusqu'ici présidèrent la conférence ; MM. Stettinius, Gromyko et Weillington Koo, ainsi que tous les délégués pour le travail accompli. Ils ont tous travaillé en tant que frères à une cause commune. Je peux annoncer que la Cour internationale de justice et l'institution d'une commission préparatoire ont été simultanément mises sur pied. » Halifax déclara ensuite la charte comme étant acceptée.

L'arrivée du président Truman à San Francisco : cinquante mains à serrer !

SAN FRANCISCO, 27. — Exchange. — Le président Truman est entré à San Francisco dans son automobile ouverte et en brandissant son chapeau. La foule évaluée à plusieurs milliers de personnes l'accueillit avec enthousiasme. Sa première apparition en tant que président dans une affaire importante semblait lui faire visiblement plaisir. Les 50 délégués des Nations unies lui furent présentés sur l'aérodrome par le ministre des affaires étrangères Stettinius.

Cérémonie impressionnante

SAN FRANCISCO, 27. — Reuter. — La cérémonie de la signature de la Charte des nations unies a pris fin mardi soir, exactement 26 ans après la signature du Traité de Versailles. La scène, cette fois, n'était pas aussi grandiose qu'alors mais si le décor de Versailles manquait, la cérémonie fut tout aussi digne et impressionnante. La salle où se trouvait la table ronde sur laquelle étaient déposés les documents rédigés en anglais, français, russe, chinois, espagnol, était décorée des drapeaux des 50 nations unies.

Durant toute la journée, les chefs des délégations défilèrent dans la salle des signatures, apposant leur signature au bas du statut de la cour internationale de justice, de l'accord pour les commissions intérimaires et de la charte elle-même.

Les observateurs sont d'avis que les ratifications nécessaires qui permettront l'organisation internationale de se mettre au travail — soit les ratifications des 5 grands et de 23 autres pays — auront lieu avant la fin de l'année.

Nouvelles de dernière heure

Vers l'attaque du Japon

La flotte alliée concentrée au sud-ouest d'Okinawa

GUAM, 27. — Exchange. — *Selon une information diffusée par Radio-Tokio, les Alliés concentreraient une flotte importante près de l'île de Kerama, au sud-ouest d'Okinawa. Elle compterait trois cuirassés, des croiseurs, des torpilleurs et 90 navires de transports.*

De plus, on aurait remarqué que des croiseurs et des torpilleurs des Etats-Unis cinglaient en direction du nord et vers le Japon.

PROGRESSION DES AUSTRALIENS A BORNEO...

MANILLE, 27. — Exchange. — *Les Australiens progressent rapidement sur Bornéo. Des unités de la 10me division se trouvent maintenant à 110 km. des lieux de débarquement de la baie de Brunei.*

Les Australiens ont entièrement occupé Seria, la région de l'île la plus riche en pétrole. Le pétrole y est naturellement si pur qu'il peut être utilisé immédiatement. L'aérodrome de Seria a aussi été occupé.

... et en Nouvelle-Guinée

MELBOURNE, 27. — Exchange. — Au prix de combats sanglants, la 6me division australienne s'est rendue maître des bastions principaux japonais dans les montagnes du Tazaki, en Nouvelle-Guinée. C'est de là que les Nippons comptaient arrêter l'avance ennemie dans les monts du Prince Alexandre.

Débarquement à Kume...

LONDRES, 27. — Reuter. — **RADIO-TOKIO ANNONCE QUE DES FORCES ALLIEES ONT DEBARQUE A KUME, ILE SITUEE ENTRE OKINAWA ET LES GRANDES ILES NIPPONNES, A 240 KM. DE LA METROPOLE.**

...et grande offensive aérienne

14 heures après la grande offensive aérienne de 500 superforteresses sur dix entreprises d'armements du Japon, sur l'île de Hondo, de nouvelles formations de superforteresses volantes ont jeté des bombes, mercredi matin, sur la grande fabrique nipponne de gazoline située près d'Yokkaichi, au sud-ouest de Nagoya.

Un ordre du jour de Montgomery à la 2me armée

Q. G. de la 2me armée britannique, 27. — Reuter. — Le maréchal Montgomery a adressé un message d'adieu à la 2me armée britannique qui a cessé d'exister lundi en tant que formation de combat. **« Vous avez, dit-il, accompli votre tâche qui vous place au-dessus de toute éloge. »**

Libre accès à la Méditerranée

C'est ce que revendiquera Staline à la conférence tripartite. — La Turquie a refusé d'entamer des pourparlers.

LONDRES, 27. — United Press. — *Les milieux diplomatiques londoniens déclarent que Staline s'efforcera au cours de la prochaine conférence des Trois Grands de persuader MM. Churchill et Truman que la Russie doit avoir libre accès à la Méditerranée orientale, ce qui priverait la Turquie du contrôle des Dardanelles.*

Le bruit court dans les milieux turcs bien informés que la Turquie aurait refusé d'entamer des pourparlers directs avec l'URSS. en vue d'une révision de l'accord de Montreux au sujet des détroits. Ankara n'entend pas modifier son point de vue selon lequel il s'agit là d'une affaire internationale.

Par conséquent, ajoute-t-on, la Turquie ne répondra pas à la note de Moscou avant que les Trois Grands aient examiné le problème des Dardanelles. La Turquie est en étroit contact avec le gouvernement britannique qui est ainsi exactement informé sur le développement que prennent les pourparlers qui devraient aboutir sous peu à la signature d'un nouvau pacte d'amitié russo-turc.

Staline promu généralissime

et décoré de plusieurs ordres

MOSCOU, 27. — Exchange. — Le Conseil suprême des Soviets publie une série de décrets qui confèrent au maréchal Staline plusieurs ordres. Il est d'abord décoré de l'Ordre de la Victoire de première classe pour « ses brillantes qualités d'organisateur et sa politique remarquable de chef dont il a fait preuve dans la conduite de l'armée rouge ». Il reçoit aussi le titre de « héros des Soviets » en vertu « du succès qui couronna sa défense de Moscou dans les heures tragiques et de son commandement courageux et décidé ». Finalement le maréchal Staline est décoré de l'Ordre de Lénine et de l'Etoile d'or.

Un autre décret institue un nouveau rang dans la hiérarchie de l'armée, celui de généralissime des Soviets. On s'attend à ce que Staline soit promu à ce rang.

La fin du comte Ciano

Jusqu'au bout, il avait espéré sa grâce

CHIASSO, 27. — Des détails inédits sur l'exécution du comte Ciano le 11 janvier 1944 sont publiés par le « Giornale lombardo ». Le beau-fils de Mussolini, même après sa condamnation à mort, conservait l'espoir d'être grâcié et déclarait à ses compagnons de malheur : « Nous n'avons fait qu'exercer nos droits au Grand Conseil fasciste, dont les fonctions sont uniquement consultatives. On nous a demandé notre avis et nous l'avons donné. » C'est ce qu'il avait déjà déclaré à Mussolini au moment où on le ramena prisonnier d'Allemagne en Italie.

Lorsqu'on conduisit les quatre condamnés au lieu d'exécution, Ciano sortit le premier de la prison des Scalzi. Il n'était ni effrayé ni résigné, mais invectivait furieusement son beau-père, écrit le « Journal de Genève ». Pendant tout le trajet Ciano jetait à Mussolini les mots de « pantin » et de « traître ». Le vieux de Bono enleva son manteau et le jeta loin de lui en s'écriant : « Il pourra servir à un autre ».

Les condamnés furent fusillés dans le dos. Aucun ne poussa le moindre cri mais Ciano ne fut pas tué sur le coup. Tombé de sa chaise, il se débattait. Le lieutenant Duccio demanda et obtint « l'honneur de l'achever d'un coup de revolver ».

Une lettre de la comtesse Ciano à son père

Le journal l'« Unità » publie en fac simile une lettre de la comtesse Ciano à son père, datée du 10 janvier 1944. Ce document est libellé ainsi : « Duce, j'ai attendu jusqu'à aujourd'hui pour que tu me manifestes le moindre sentiment d'humanité et de justice. Maintenant c'est assez. Si Galeazzo n'est pas en Suisse dans trois jours, selon les modalités que j'ai indiquées aux Allemands, tout ce que j'ai de preuves en mains sera employé sans aucune pitié. Mais si la famille Ciano est laissée en paix et en sécurité, tu n'entendras plus parler de nous. » (Signé : Edda Ciano).

Georges Claude condamné à la réclusion à perpétuité

(Service particulier par téléphone)

PARIS, 27. — Exchange. — **Le savant français, Georges Claude, âgé de 71 ans, qui dément être l'inventeur des armes secrètes allemandes, a été condamné à la réclusion à perpétuité sous l'inculpation de haute trahison.**