Nº 18706. — LXIIme Année. 1 La Chaux-de-Fonds 10 cent. — Le numéro — 10 cent. Jeudi 22 janvier 1942.

PRIX D'ABONNEMENT
Franco pour la Suisse:
Un an . . . . . Fr. 22.—
Six mois . . . . . » 11.—
Trois mois . . . . . » 5.50
Un mois . . . . . » 1.90
Pour l'Etranger:
Un an . . Fr. 47.— Six mois Fr. 25.—
Trois mois » 13.25 Un mois » 4.75
Tarifs réduits pour certains pays, se renseigner à nos bureaux. Téléphone 2 13 95.
Chèques postaux IVb 325
La Chaux-de-Fonds

L'IMPARTIAL

JOURNAL QUOTIDIEN ET FEUILLE D'ANNONCES
Paraissant à La Chaux-de-Fonds tous les jours, excepté le Dimanche

PRIX DES ANNONCES
La Chaux-de-Fonds . . . . . 11 ct. le mm (minimum 25 mm)
Canton de Neuchâtel et Jura bernois . . . . . 13 ct. le mm (minimum 25 mm)
Suisse . . . . . 15,5 ct. le mm
Etranger . . . . . 20 ct. le mm (minimum 25 mm)
Réclames . . . . . 65 ct. le mm
Régie extra-régionale: „Annonces Suisses" S.A., Lausanne et succursales.

Destins d'hier et de demain

La guerre et l'Europe

La Chaux-de-Fonds, le 22 janvier.

Le titre de cet article paraît paradoxal; il a l'air de dire que l'Europe et la guerre, ce sont deux choses. Il correspond toutefois à l'opinion récemment émise par une haute personnalité responsable allemande qui déclara publiquement : «La guerre existe partout dans le monde, sauf en Europe». L'euphémisme est cruel, car s'il est vrai (abstraction faite de la Russie d'Europe) que les armées ne se jettent plus actuellement les unes sur les autres sur le territoire continental, c'est tout autre chose que la paix qui règne en Europe. C'est l'Europe qui souffre et qui continuera à souffrir le plus de la guerre qui, maintenant, se développe de toutes parts à ses côtés. Voyez la Belgique, la Hollande, la Norvège, qui agonisent sous les affres de la misère et les tourments de l'occupation étrangère; la France couvulsée, meurtrie dans son unité, dans sa chair et dans ses biens; la Finlande, saignant de tous les pores de ses fils et de toutes les artères de son économie; l'Espagne qui n'a pas surmonté la guerre civile et dont les forces sont à bout; la Grèce qui «crève» littéralement de faim, dont les petits enfants vont mourir; la Tchéco-Slovaquie, devenue «Protectorat» qui «s'incorpore purement et simplement» ; l'Allemagne qui perd l'élite de sa jeunesse sur les champs glacés de Russie; l'Italie qui a durement souffert en Afrique; les Balkans enfin auxquels un destin proche va imposer encore les plus durs sacrifices.

Que serait-ce si nous étions vraiment en guerre ?

Cependant, sans qu'il y paraisse, on continue à se battre très activement, ouvertement, sur un territoire déterminé de l'Europe: l'ancienne Yougo-Slavie. Ces derniers jours, le grand journal italien «Giornale d'Italia» demandait: «Que se passe-t-il dans les territoires slaves occupés par les troupes italiennes et allemandes et dans le sud du nouvel Etat croate ?» Le journal confirme que tous les mois les troupes italiennes continuent à subir des pertes. Pourquoi ? «Une fois liquidée l'armée régulière, explique en substance le «Giornale d'Italia», les troupes italo-allemandes se sont trouvées en présence d'organisations communistes disséminées dans tout le territoire, bien armées, favorisées par la nature montagneuse et désertique de certaines régions et qui se livrent à des guérillas incessantes.»

Organisations «communistes» ? Oui, je veux bien, mais on fait actuellement, me semble-t-il, un usage un peu abusif de ce nom. Tous ceux qui, en France, commettent des attentats, sont des communistes; il en est de même des saboteurs de Hollande, de Norvège, des révoltés de Tchéco-Slovaquie, des mécontents de Bulgarie, de Roumanie, etc. Je ne serais pas étonné s'il y avait aussi parmi eux quelques patriotes.

La conception du «sabotage» est extrêmement élastique, suivant le camp où les saboteurs se trouvent, et l'on rappelait assez opportunément ce qu'en disait en 1935 le «Schwarze Korps», l'organe de M. Himmler, chef des S. S. et du chef de la police de sûreté allemande, M. Heydrich, aujourd'hui «protecteur« des provinces de Bohême et de Moravie: «Ce sont des héros, les cheminots qui se refusent à conduire des trains dans lesquels se trouvent des Français, ce sont des héros, les commerçants qui se refusent à vendre leurs marchandises à des soldats étrangers, ce sont des héros, ceux qui opposent la force à l'occupation, qui font sauter les ponts de chemin de fer ou rendent inutilisables les machines devant travailler pour l'ennemi.»

Aujourd'hui, ceux qui se livrent à ces actes, dans certains pays, sont fusillés comme criminels et communistes.

Il n'est pas facile de s'entendre.

Mais l'amour du sol natal reste toujours le même; il ne se laisse détourner par personne.

(Suite en 2me feuille.) Pierre GIRARD

La «lumière noire» à Londres

La Commission des Transports de Londres expérimente des rayons ultra-violets qui donnent une faible lueur dans l'obscurité et peuvent être d'un immense secours pour les voyages entrepris pendant les heures d'obscurcissement. Si les essais sont satisfaisants, ces rayons seront largement employés.

A Rio-de-Janeiro

La ville qui abrite les délégués pan-américains possède une gigantesque statue du Christ, la plus grande du monde.

ECHOS

Le truc

— Comment fait-on pour trouver un lion dans le désert ?

— ?...

— On prend un tamis, on passe le sable et le lion reste.

Travailler du chapeau

— Mon cher, je porte un chapeau trois ans. La première année, je le fais nettoyer, l'année suivante, je change la coiffe .

— Et la troisième année ?

— Je le change dans un café.

La guerre à l'Est

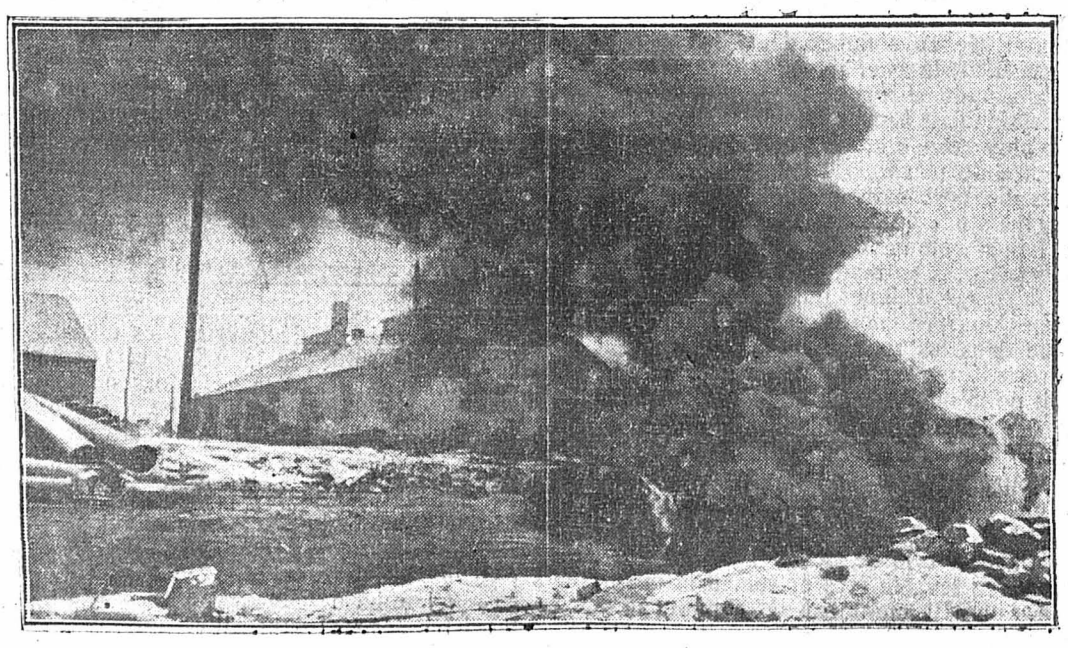

On trouve souvent dans les villages des dépôts d'explosifs abandonnés par les combattants et qu'il est nécessaire de faire sauter avant de se risquer dans les rues.

La guerre en Extrême-Orient

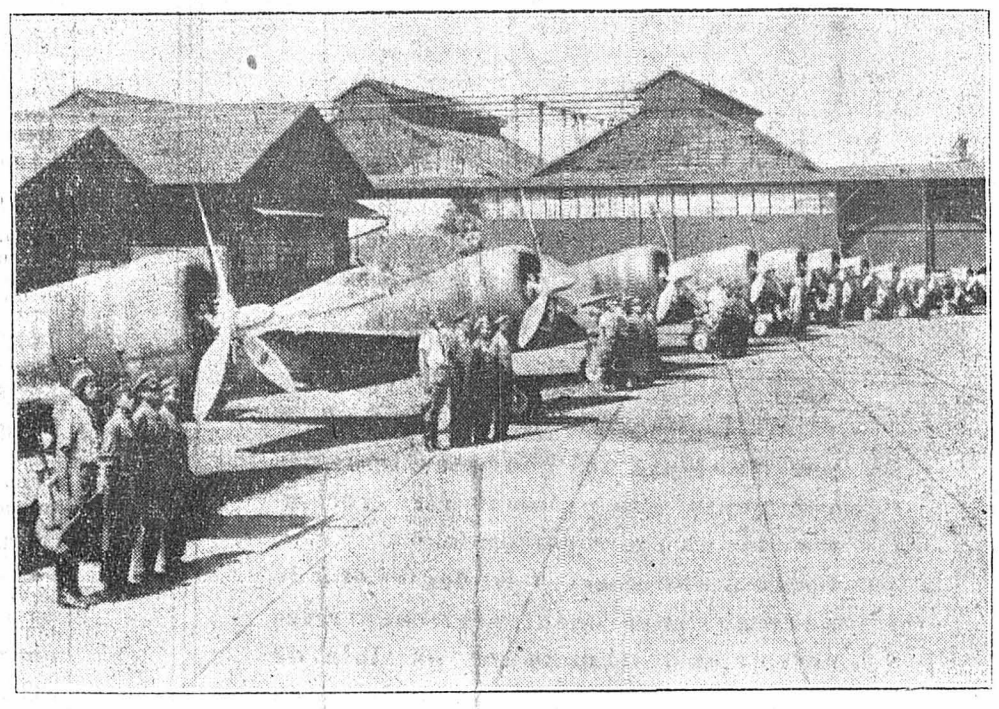

Escadrille d'avions de chasse sur l'aérodrome de Bandoeng (Java) participant à la défense de l'île.

Carnet du jeudi

Les réflexions du sportif optimiste

Par Squibbs

Le ski-roi. — La reprise du foot-ball, le 25 janvier. — Un dimanche de coupe. — Quatre clubs de première ligue en lice. — Que fera Chaux-de-Fonds à Lucerne ?

Le ski est incontestablement roi. Vous avez pu vous en rendre compte, dimanche dernier, en suivant les péripéties d'un magnifique concours. Parallèlement, se sont déroulées, dans presque toute la Suisse, les courses régionales des différentes Associations. Cependant, il n'y eut pas que les civils sur leurs lattes. Les militaires ont également leurs épreuves. Elles ont remporté un énorme succès. Pour nous, qui avons souvent suivi, le micro à la main, ces compétitions, nous en connaissons peu dont se dégage aussi nettement une impression de volonté, de cran et de courage. Cette mobilisation qui dure, aura permis d'aguerrir considérablement nos jeunes gens, de les « tremper », non seulement au point de vue caractère, mais aussi au point de vue physique. A l'instar de ce qu'ont obtenu les Nordiques depuis longtemps, nous pouvons maintenant espérer que les habitudes contractées en service actif, se perpétueront par la suite. Le sport de compétition bénéficierait d'un apport considérable de forces fraîches et trouverait en elles un magnifique renouveau.

C'est d'ailleurs pour entretrenir une saine émulation, pour permettre à nos meilleurs skieurs d'affronter d'autres hommes que leurs camarades, que l'Association suisse des Clubs de ski a décidé d'envoyer des délégations importantes aussi bien en France qu'en Italie. Cette saison, plus que jamais auparavant, les Suisses sont en mesure de remporter de beaux succès. Rien ne ferait plus plaisir aux sportifs, obligés de demeurer au pays !

* * *

Bien que le temps donne encore largement priorité aux sports blancs sur tous les autres, l'on annonce la réouverture de la saison de football pour le 25 janvier. Nous ignorons si les terrains seront praticables. Il faut souhaiter que les « hommes de confiance » de l'A. S. F. A. ne lésineront pas avec les os des footballers et qu'ils n'hésiteront pas à renvoyer les parties qui auraient pour « sol », plus une patinoire qu'une prairie. Néanmoins, le calendrier veut que se disputent les huitièmes de finale de la Coupe suisse.

Etant donné l'enjeu, on devine qu'elles seront acharnées; c'est pourquoi la prudence la plus extrême doit être de rigueur. On a bien vu, dimanche dernier, au second choc « Servette-Fribourg », combien les conditions extérieures pouvaient influencer sur le résultat et annihiler toute tactique, toute science de la balle ronde, pour les remplacer par « l'art de se tenir sur ses pieds ».

(Voir suite page 6.) SQUIBBS.

Le chirurgien mis K. O.

L'intervention que le professeur Thomsen, de Copenhague, était en train de faire subir à un patient n'avait rien de dangereux. Il s'agissait simplement de la réduction d'une jambe cassée.

Elle fut cependant pleine de périls... pour le chirurgien même. A un moment donné, le patient se dressa sur son séant et envoya un tel swing à Thomsen que celui-ci lâcha tout et s'affaissa sans connaissance à deux mètres de la table d'opération. Sa tête ayant donné brutalement contre la pierre, il était si grièvement blessé que le bonhomme enragé fut obligé de débarrasser la table d'opération pour qu'on pût d'abord s'occuper du chirurgien.

Quelqu'un qui doit certainement souhaiter que l'initiative socialiste pour l'élection du Conseil fédéral par le peuple aboutisse, c'est M. Duttweiler...

En effet, le système des 30,000 signatures lui ouvrirait des perspectives magnifiques, ainsi du reste qu'à tout particulier dont la caisse est bien garnie, qui dispose d'un appareil de propagande bien monté, et qui sait s'en servir...

Quant au simple citoyen de Genève et de Neuchâtel, qui devrait faire son choix entre 15 ou 20 personnalités de « premier plan » dont il ignorait hier jusqu'à l'existence on imagine quelle serait sa perplexité.

Il voterait ou bien pour ceux qui ont fait le plus de réclame...

Ou qui ont prodigué le plus de serments...

Ou qui ont le plus de tambours ! comme disait le taupier.

On imagine quelle cohésion aurait cet assemblage de gens habiles, d'autant moins avares de promesses qu'ils seraient sûrs d'avance de ne pas les tenir. Et l'on suppose ce que serait le crédit de pareil gouvernement aux yeux de l'étranger !

En revanche il faut reconnaître que nous aurions tous les quatre ans de belles élections à l'américaine, avec orchestre et fanfare, banquets et agents électoraux à la clef !

Si l'amour du pittoresque et le goût du risque l'emportent sur la raison, on pourra donc voir de « belles » choses au pays de Guillaume Tell.

Reste à savoir si pour un Napoléon de la choucroute ou un Alexandre de l'épicerie, ou pour toute autre majesté à venir, les Suisses oublieront ce que leur disait très justement Numa Droz — qui n'était pourtant pas un démocrate-façon : « *L'élection du Conseil fédéral par le peuple signifierait le pas décisif vers l'Etat unitaire, pour ne pas parler de la dictature, ce couronnement habituel de la démocratie poussée à ses dernières limites* ».

Le père Piquerez.

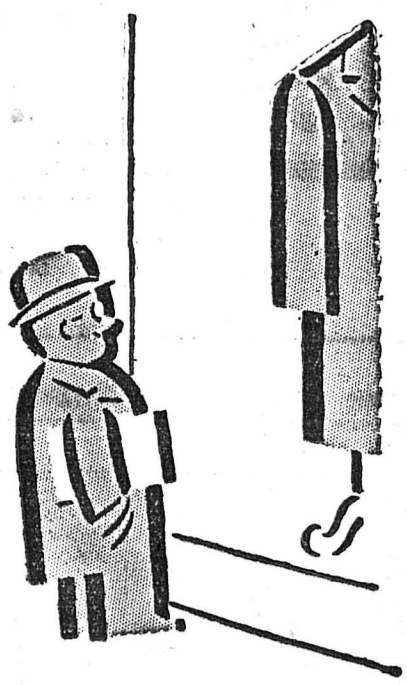

Dans l'intérêt de nos clients . . .

PKZ considère comme un devoir, devoir difficile mais primordial, de préparer aujourd'hui pour ses clients des vêtements qui puissent être recommandés en toute certitude.

Grâce à nos réserves prudentes et à de nouveaux envois heureusement arrivés entretemps, il nous est possible de vous offrir de nombreux articles en pure laine, à côté de la qualité durable du mélange officiel 70% pure laine 30% cellolaine.

N'oubliez pas de regarder les modèles de nos devantures !

PKZ

La Chaux-de-Fonds
58, rue Léopold Robert

Qui sortirait finissages de boîtes à domicile à bonne ouvrière, ou autre travail (sait bien coudre). — Offres écrites sous chiffre **L. Z. 601** au bureau de L'Impartial. 601

Lapideuse pour boîtes métal et acier, est demandée. Entrée de suite. — Adresser offres sous chiffre **P. X. 535**, au bureau de L'Impartial.

On cherche une ouvrière pour partie d'horlogerie. — S'adresser au bureau de L'Impartial. 524

Tournante, pour Buffet C. F. F., sommelières, fille de salle, demandées. — S'adresser Bureau Petitjean, rue Jaquet-Droz 11. 625

Jeune garçon cherche place de commissionnaire en re ses heures d'école. — Ecrire sous chiffre **E. Y. 632** au bureau de L'Impartial. 632

A louer pour le 30 avril, une ou deux chambres, meublées ou non, dans maison d'ordre, à personne de haute moralité; sur désir part à la cuisine. Eventuellement comme bureau. — S'adresser rue Numa-Droz 78, au 1er étage. 375

A louer pour fin avril, pignon 2 chambres, cuisine. — S'adresser au rez-de-chaussée, Succès 17. 511

A louer pour le 30 avril 1942, rue Numa-Droz 76, logement de 4 pièces. — S'adresser au rez-de-chaussée. 17231

Chambre avec pension est demandée par jeune homme, à proximité de l'Hôtel-de-Ville. — Faire offres écrites sous chiffre **H. N. 620**, au bureau de l'Impartial. 620

Chambre meublée, chauffée, si possible au centre, est demandée par Monsieur. — Faire offres écrites sous chiffre **C. F. 619**, au bureau de l'Impartial.

Buffet de service moderne est demandé à acheter. — Offres avec prix sous chiffre G. S. 641 au bureau de L'Impartial. 641

On demande poussette moderne en bon état. — S'adresser au bureau de L'Impartial. 613

Photo. On achèterait d'occasion un appareil stéréo 4,5 × 10,7. — S'adresser à M. Arlès Baumann, rue Léopold Robert 86.

Jeune homme

fort et robuste, présentant bien, cherche emploi dans magasin ou autre. — Ecrire sous chiffre **S. N. 612** au bureau de l'Impartial. 612

Employée

Bureau d'affaires de la ville cherche pour entrée de suite, employée au courant des travaux de bureau. — Faire offres sous chiffre **C. H. 519**, au bureau de l'Impartial. 519

On demande dans petit train de campagne, un

garçon

libéré des écoles, pour aider à l'écurie et aux champs. Bonne occasion d'apprendre la langue allemande. Entrée: avril 1942. — S'adresser à **Famille Bandi Hermann, Oberwil** près de Büren-sur-Aar. 598

Bons mécaniciens

sont demandés

par importante usine du Jura vaudois. — Faire offres sous chiffre **P. 445-1 Yv.** à **Publicitas, Yverdon.** 545 A S 15902 L

Gain accessoire

offert à messieurs disposant d'une somme modique, par la vente d'un rasoir électrique de première marque. — Adresser offres sous chiffre **H. N. 624**, au bureau de L'Impartial.

Personne

munie de sérieuses références, connaissant bien la cuisine et les travaux d'un ménage soigné est demandée chez Mme Moïse Schwob rue du Temple Allemand 117. Se présenter à 17 h. ou à 20 h. 30. 676

VOYAGEUR

actif et débrouillard, cherche place. — Ecrire sous chiffre **A. Z. 615**, au bureau de l'Impartial. 615

le cherche à louer un

domaine

de 25 à 50 poses, pour le printemps 1942. — S'adresser au bureau de l'Impartial. 351

On cherche à louer

pour le 30 avril, un logement moderne de 2 à 3 pièces, rez-de-chaussée exclus, partie ouest de la ville. — Faire offres, en indiquant prix, sous chiffre **M. S. 648**, au bureau de L'Impartial.

Fabrique DOXA, Le Locle

engagerait tout de suite:

EMBOITEUR

habile et consciencieux, pour petites et grandes pièces.

DECOTTEUR

connaissant à fond sa partie. — S'adresser directement au bureau de la fabrique.

622 253-8 N

Tourneur

sur machine Revolver serait engagé de suite, par fabrique de boîtes métal et acier. Place stable pour ouvrier qualifié. Offres sous chiffre **A. B. 661**, au bureau de l'Impartial. 661

La fabrique d'ébauches **VENUS S. A., Moutier** cherche pour entrée immédiate ou à convenir:

un mécanicien outilleur

un bon régleur de machines d'ébauches

Places stables et bien rétribuées pour personnes capables. P 1614 D 538

Magasin

avec deux grandes devantures, surface 100 m2, très bien situé, est à louer pour le 1er mai ou éventuellement de suite. — S'adresser au bureau de L'Impartial. 384

APPARTEMENT

moderne 4 pièces, chauffage central, salle de bains, demandé pour automne 1942 ou époque à convenir. — Adresser offres sous chiffre **B. H. 616**, au bureau de l'Impartial. 616

A vendre

à de favorables conditions

immeuble

(Quartier des Tourelles)

S'adresser au bureau de L'Impartial. 605

J'ai trouvé

une bonne adresse pour vendre mes meubles d'occasion, potagers, vieux crin animal et végétal, la maison qui paye raisonnablement 442

CHEZ JUVET

Collège 22
Tél. 2 26 16

Agriculteurs !

Attention !!!

Je demande à acheter des choux blancs, choux rouges, racines rouges, carottes, en petite ou grande quantité.

Henri Calame, primeurs, rue du Progrès 113a. Téléphone 2.39.30. 144

Emboîtages tous genres et cadrans sont demandés à domicile. — Offres écrites sous chiffre **O. E. 608**, au bureau de L'Impartial.

Virolages. On entreprendrait à domicile virolages, travail soigné. — Faire offres écrites sous chiffre **E. B. 606**, au bureau de L'Impartial. 606

Trousseau complet est à vendre d'occasion, cause non emploi. — Faire offres écrites sous chiffre **D. P. 525**, au bureau de L'Impartial.

FEUILLETON DE L'IMPARTIAL 33

REBECCA

par

DAPHNE DU MAURIER

Traduit de l'anglais
par Denise Van Moppès

Leur parfum remplissait l'air et il me semblait que leur essence s'était mêlée aux ondes du ruisseau et confondue sous l'averse avec la mousse épaisse que nous foulions. Il n'y avait pas d'autre bruit que le murmure du petit ruisseau et de la calme pluie. Quand Maxim parla, sa voix était douce aussi, comme s'il prenait garde à ne pas trouber le silence.

— Nous appelons cela la Vallée Heureuse, dit-il.

Il ramassa un pétale tombé et me le donna. Il était froissé et déchiré, bruni au bord, mais lorsque je le frottai sur ma main, un parfum s'en éleva, doux et fort, vivace comme l'arbuste vivant où il était né.

Puis les oiseaux commencèrent. D'abord la note claire et fraîche d'un merle au-dessus du ruisseau, puis ses camarades cachés dans le bois lui répondirent, et bientôt l'air s'anima de chants qui nous poursuivaient tandis que nous descendions vers la vallée où le parfum des pétales blancs nous accompagnait aussi. On éprouvait là le sentiment de dépaysement d'un lieu enchanté. Je n'avais pas imaginé que ce pût être aussi beau.

Nous arrivâmes au bout du sentier, les fleurs formant un arceau au-dessus de nos têtes. Nous nous baissâmes pour y passer, et quand je me redressai en secouant les gouttes de pluie de mes cheveux, je vis que la vallée était derrière nous, et les azalées et les arbres, et que nous nous trouvions, comme Maxim me l'avait décrit quelques semaines auparavant à Monte-Carlo, sur une petite crique déserte, des galets durs et blancs sous nos pieds, la mer se brisant sur la grève devant nous.

Maxim me sourit, suivant ma surprise sur mon visage.

— C'est un choc, n'est-ce pas ? dit-il. Personne ne s'y attend. Le contraste est si soudain que c'est presque trop.

Il ramassa un galet qu'il lança à travers la plage, et Jasper s'élança à sa poursuite, ses longues oreilles noires flottant au vent.

Nous remontâmes vers la vallée.

— Jasper, Jasper ! appelait Maxim.

J'entendis un bref et lointain aboiement venant de la droite de la plage, au delà des rochers.

— Tu entends ? Il a grimpé par là, dis-je en commençant l'escalade du rocher.

— Descends, dit sèchement Maxim. Nous n'allons pas par là. Que cet idiot de chien se débrouille tout seul.

— Il est peut-être tombé, le pauvre chou, fis-je, hésitante sur mon rocher. Laisse-moi aller le chercher.

L'enchantement était évanoui, le charme rompu Nous étions redevenus de simples mortels, des gens qui jouent sur une plage. Nous lançions des galets, courions au bord de l'eau. Maxim se tourna vers moi en riant, rejetant ses cheveux en arrière, et je roulai les manches de mon imperméable mouillées d'écume. Puis nous nous aperçûmes que Jasper avait disparu. Nous appelâmes et sifflâmes et il ne vint pas. Je regardai anxieusement vers le bout de la crique où les vagues se brisaient sur les rochers.

— Non, dit Maxim, nous l'aurions vu, il ne peut pas être tombé. Jasper, idiot, où es-tu ? Jasper ! Jasper !

— Il est peut-être retourné dans la Vallée Heureuse ?

— Il était près de ce rocher il y a une minute, en train de renifler une mouette morte, dit Maxim.

— Ne t'occupe donc pas de lui, dit Maxim agacé. Il connaît son chemin.

Je feignis de ne pas entendre et poursuivis mon ascension, glissant et butant sur les rocs mouillés. Je trouvais que Maxim manquait de coeur à l'égard de Jasper et je ne pouvais le comprendre. Sans compter que la marée montait. Arrivée au sommet de la haute roche qui me masquait la vue, je regardai autour de moi. A ma grande surprise je vis une autre crique qui ressemblait à celle que je venais de quitter, mais plus grande et plus arrondie. Un petit brise-lames de pierre la traversait, ménageant un minuscule port naturel. Une bouée y était ancrée, mais pas de bateau. La grève était de galets bancs comme celle qui s'étendait derrière moi, mais plus en pente. Le bois descendait jusqu'à la frange d'algues qui marquait la limite des grandes marées, poussant leur racine presque jusque dans les rochers. A la lisière de ce bois se dressait une construction longue et basse qui tenait de la maisonnette et du hangar à bateaux

Il y avait un homme sur la grève, quelque pêcheur sans doute, en bottes et suroit, et Jasper courait autour de lui en aboyant. L'homme n'y faisait pas attention ; plié en deux, il fouillait le sable.

— Jasper, criai-je. Ici, Jasper.

Le chien leva la tête et remua la queue mais n'obéit pas. Il continuait à aboyer autour de l'inconnu.

Je regardai derrière moi. Pas de Maxim. Je descendis le long des rochers dans la crique que je venais de découvrir. Mes pieds faisaient craquer le sable de la grève et l'homme leva la tête à ce bruit. Je vis alors qu'il avait les petits yeux fixes et la bouche rouge et mouillée d'un crétin. Il sourit en montrant ses gencives édentées.

— B'jour, dit-il. Sale temps.

— Bonjour, fis-je. Oui, il ne fait pas très beau .

Il me regarda avec intérêt, souriant toujours.

— Cherche des coques, dit-il. Pas de coques.

— Ici, Jasper ! dis-je. Il est tard. Allons, viens, mon vieux.

(A suivre.)

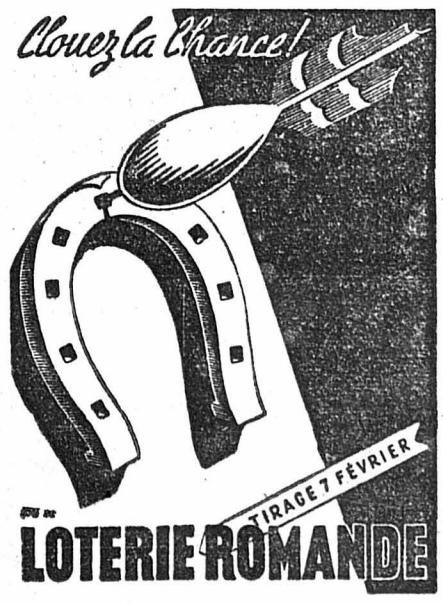

550 A. S. 1000 L.

2me Feuille L'IMPARTIAL 2me Feuille

Le problème de la résistance russe

La résistance efficace des armées russes devant Leningrad et Moscou, la contre-offensive amorcée par la reprise de Rostov suivie de celle d'autres régions assez importantes, la Crimée notamment, ont donné lieu aux commentaires les plus divers. La plus fréquente explication fournie est celle que les Russes sont mieux habitués aux rigueurs du climat que les Allemands. Cette explication, toutefois est insuffisante, car elle ne tient pas compte d'un certain nombre de facteurs psychologiques et techniques que nous essayerons d'analyser par la suite, lit-on dans la « Gazette ».

Parmi les facteurs techniques, le fait le plus saillant est certainement la réorganisation du haut commandement soviétique. Le Kremlin a enfin créé un commandement unique. Il a, en même temps, mis « en veilleuse » des maréchaux comme Boudienny et Vorochilov, maintenus jusque-là surtout pour des raisons politiques. Il a rappelé de leur disgrâce et, souvent, de leur exil sibérien, un certain nombre d'anciens généraux tsaristes échappés de justesse aux exécutions qui ont suivi de près aux exécutions de Toukhatchevski. Un de ces anciens généraux de l'ancien régime, Joukov, est actuellement, en sa qualité de défenseur de la capitale rouge, un des hommes les plus populaires du pays de Staline. Ces mesures, tout en constituant autant d'aveux des erreurs du passé, sont même temps la preuve d'une remarquable capacité d'adaptation devant le danger; elles sont sans doute parmi les causes des derniers succès militaires qui révèlent une meilleure conception stratégique et une coordination beaucoup plus complète des diverses armes.

Le facteur psychologique

Mais si nous avons qualifié de facteur « technique » la réorganisation du commandement, la résistance, puis le passage à la contre-offensive des armées russes, après les pertes sanglantes que l'on connaît, après une retraite presque ininterrompue, atteignant souvent mille kilomètres en profondeur, relèvent plutôt du domaine psychologique. La mission de défendre coûte que coûte les deux capitales du pays, dont l'une, Leningrad, n'a jamais encore été conquise, a certainement donné un nouveau ressort moral aux armées en retraite et aux renforts accourus de l'Est. Mais les deux villes auraient peut-être succombé quand même si les Allemands avaient réussi à s'en approcher plus vite. Les énormes espaces russes, cependant, ont permis à un facteur décisif, c'est-à-dire au temps, de jouer son rôle.

Le soldat russe moyen, paysan ou d'origine paysanne, est lent à s'adapter aux situations nouvelles. Le plus rigoureux entraînement ne pouvait lui donner une idée du véritable caractère de cette immense machine de précision qu'est l'armée allemande. Il a fallu à la troupe comme aux officiers, des mois et des mois d'une sanglante expérience pour découvrir les moyens, d'abord de se défendre, plus tard de réagir efficacement contre cette machinerie dans le fonctionnement de laquelle rien n'est laissé au hasard. La «Krassnaïa Zvesda» (L'«Etoile rouge »), organe officiel de l'armée soviétique, publié régulièrement des « correspondances de soldats », comme les journaux d'usine contiennent des « correspondances d'ouvriers » Et tout comme l'ont fait les ouvriers qui travaillent aux nouvelles machines, les soldats équipés d'armes modernes et engagés dans de nouvelles méthodes de combat essaient de transmettre à leurs camarades ce qu'ils appellent « l'expérience de la nouvelle technique ».

« Nitchevo »

Une fois la lenteur du paysan slave vaincue, une facteur éminemment positif commençait à jouer en sa faveur : la capacité d'endurance russe (ou plutôt orientale). Incontestablement, l'habitude du froid et celle de la pratique du ski assurent des avantages aux troupes russes. Mais ces avantages mis à part et en supposant des conditions égales, le Russe est, par la nature des choses, supérieur à tout adversaire européen dans une guerre d'usure où la capacité de souffrir est appelée à jouer un rôle prédominant. Il faut avoir vu, au temps des immenses migrations des plans quinquennaux, ces foules de paysans, vieillards, femmes, enfants, attendant aux abords des gares, pendant une, deux ou trois semaines, une vague chance de départ. Enveloppés dans leurs loques, couchés dans des restes de literie à même le sol, ils restaient, sous le vent, la pluie, même la neige, partant à l'assaut de chaque train. Et tandis qu'une fraction réussissait à partir, les autres reprenaient patiemment leur faction, s'entassant, pour avoir plus chaud, à l'abri d'un mur pour atténuer une attente dont ils ne connaissaient pas la durée. Il faut avoir vu, par le vent glacial, des hommes et des femmes de tout âge se tenir avec peine, pendant des trajets d'une demi-heure et plus, sur les marche-pieds des tramways archi-bondés. Ou par 25 degrés de froid, ces queues interminables fortes souvent de mille ou deux mille personnes en attente devant une boulangerie... sans un mot de révolte ou même de plainte, pour comprendre comment l'armée russe put tenir et partir à la contre-attaque.

Et c'est ainsi que le soldat russe obéit à Staline, comme il a jadis obéi au tsar. Il souffre dans une mesure inconcevable, mais tout en souffrant, il tient, il avance dans des conditions qui nous paraissent inimaginables, inspiré d'un héroïsme qui procède beaucoup moins d'une bravoure active et extériorisée que d'une profonde humilité devant l'inévitable destin.

A. RUDOLF.

Destins d'hier et de demain

La guerre et l'Europe

(Suite et fin)

En attendant, on continue à se battre en Serbie. Il y a deux mois environ, on vit paraître, daté du Caire, un communiqué officiel du grand quartier général de l'armée yougo-slave ! Si tout ce qui concerne cette affreuse guerre n'était pas si triste, on aurait pu croire à une plaisanterie. Ce n'est pas le cas. Il existe, c'est vrai, des forces commandées par le colonel Draga Mihailovitch, ancien attaché militaire de Yougoslavie à Sofia qui, depuis dix mois tient la montagne, organisent des attentats contre les forces d'occupation, entreprenant des coups de mains contre les autorités actuelles, assassinent ceux qui leur paraissent «traîtres» à la patrie serbe, font sauter tout ce qu'ils peuvent.

Des mesures extrêmement rigoureuses ont été prises contre ces «francs-tireurs». Des milliers et des milliers de personnes ont été fusillées, des dizaines et des dizaines de milliers sont emprisonnées ou enfermées dans des camps de concentration. Rien n'a servi et l'«activité de ces bandes irrégulières» est devenue si intense qu'il a fallu leur opposer une véritable armée, dont le général Neditch, chef du gouvernement de Belgrade, a pris le commandement effectif.

La cellule de ces «adversaires de l'ordre nouveau» en Serbie est sans aucun doute constituée par l'organisation des «Tschetnik», qui veut dire en français «homme armé», et dont il fut déjà si souvent question dans l'histoire de la Serbie, comme corrolaire aux comidadjis bulgares et aux oustachis croates du Dr Pavelitch. Les «Tschetnik», nés au début de ce siècle, lorsque la Serbie et la Bulgarie se disputaient la Macédoine, devinrent des spécialistes de la guerre de partisans, les chevaliers de la bombe, du couteau et de la grenade. Même la victoire de 1918 ne donna pas satisfaction à ces exaltés de l'idée «pan serbe», ce qui permet de se représenter leur état d'esprit dans les circonstances actuelles.

La lutte continue en Serbie, cruelle, sanglante, impitoyable. Elle risque de devenir plus fratricide encore si, comme on le prétend, certaines troupes actuelles d'occupation devaient être relevées par des unités plus spécialement balkaniques. Car alors les vieilles haines se rallumeraient d'une flamme nouvelle.

Les Balkans ne pourront être pacifiés que si l'Europe entière le sera. Puisque l'on parle de solidarité, il ne peut y avoir de partage. C'est pourquoi il faut... attendre.

Des choses pénibles viendront encore mais, comme le disent la sagesse divine et la nature, après la nuit vient le jour. Nous croyons à la lumière !

Pierre GIRARD.

L'attaque japonaise contre l'Insulinde

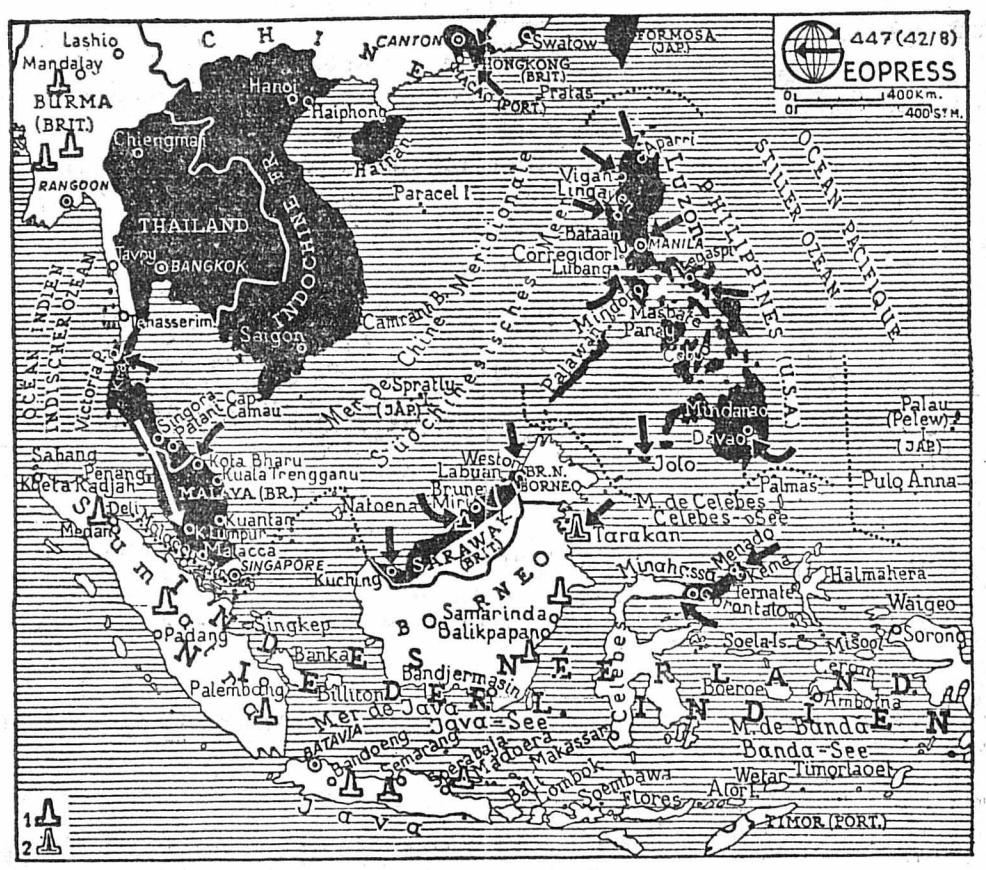

Légende: Surface noire = possessions japonaises, pays sous contrôle militaire japonais (Indochine française, Thaïlande) et territoires occupés par le Japon en Chine et Insulinde; surface blanche = possessions de la Grande-Bretagne, des Etats-Unis d'Amérique, Indes néerlandaises, Chine et Timor portugais occupé par la Grande-Bretagne 1 = puits de pétrole en possession britannique ou néerlandaise; 2 = puits de pétrole occupés par les Japonais. Les flèches montrent la direction de l'attaque japonaise. (Geopress)

Nos transports maritimes

D'après une communication de l'Office fédéral de guerre pour les transports, le bateau «Maloja» a quitté Gênes pour Lisbonne le 18 janvier. Le même office met à disposition pour le rembarquement de Lisbonne à New-York, le bateau «Nereus» de 9500 tonnes, qu'il a affrété à terme. Il sera prêt à recevoir les envois vers le 27 janvier. Pour le prochain voyage d'exportation Gênes-Lisbonne, il sera mis à disposition des exportateurs suivant l'ampleur des envois deux ou un navire, le «Generoso» ou le «Padua».

L'office précité communique encore que tout le tonnage disponible sous pavillon suisse sera, pour un laps de temps indéterminé, employé pour le transport des céréales, de Lisbonne à Gênes. Il ne sera donc pas à même, ces temps prochains, de mettre un vapeur à disposition des exportateurs pour un voyage direct de Gênes à New-York. Par contre, il s'efforcera de rembarquer rapidement à Lisbonne, à bord des vapeurs grecs qu'il a affrétés à terme, les envois pour New-York et au delà. Il prie par conséquent les exportateurs suisses de profiter autant que possible de ces occasions et de ne pas attendre un voyage direct de Gênes à New-York. A l'importation, un seul départ est annoncé jusqu'à présent, celui du «Saint-Gothard», qui a quitté New-York le 10 janvier à destination de Gênes.

Tribune libre

A propos d'une prochaine votation

On nous écrit :

Les 24 et 25 crt, le corps électoral suisse sera appelé à se prononcer sur un changement fondamental de la Constitution fédérale.

L'initiative lancée par le parti socialiste suisse demande, en particulier, que le nombre des conseillers fédéraux soit porté de 7 à 9, et surtout que l'élection du Conseil fédéral soit faite par le peuple.

Une fois de plus, la moitié de la population suisse n'aura pas le droit de faire connaître son point de vue parce qu'elle porte des jupes. Une fois de plus les femmes suisses, soumises aux lois qu'elles n'ont point élaborées, ne pourront faire entendre leur voix. Est-ce juste ? Les femmes suisses qui paient leurs impôts, impôts communaux, impôts cantonaux, impôts de guerre, qui sont intelligentes et instruites, qui s'intéressent à la chose publique, qui lisent les journaux, qui se tiennent au courant de la politique intérieure, ces femmes-là n'auront rien à dire, samedi et dimanche prochains. Est-ce équitable ? Et pourtant elles ont leur opinion en la matière; mais cette fois encore elle n'auront pas voix au chapitre et devront la garder pour elles, leur opinion.

Lorsqu'en 1917 la question du suffrage féminin était pendante devant le Grand Conseil vaudois, feu Charles Naine, rapporteur, s'exprima ainsi: « Ne nous plaignons-nous pas sans cesse de l'indifférence de nos concitoyens pour la chose publique ? Ne serait-ce pas une compensation à ce mal de permettre d'agir aux femmes qui s'intéressent à la question ? Et sommes-nous bien raisonnables de refuser les droits politiques à des citoyennes qui désirent les exercer, alors que nous les conservons à des citoyens qui s'en moquent ? En démocratie, il faut accueillir toutes les bonnes volontés, qu'elles soient en jupons ou en pantalons. Il n'y en a point de trop. »

C'est aussi notre avis.

V. R. F.

Un succès du service suisse des films de l'armée à Stockholm

P. S. M. — Nous apprenons de Stockholm qu'une représentation particulière du service des films de l'armée, qui eut lieu le 15 janvier dans la capitale suédoise sur l'invitation de la Légation de Suisse, a remporté un très grand succès. Parmi les 600 invités se trouvaient de nombreux officiers supérieurs de l'armée, de l'aviation et de la marine suédoise, M. Sköld, ministre de la défense nationale, éait également présent.

Le représentant du service des films de l'armée suisse souhaita la bienvenue aux invités et insista sur le fait que les films qui allaient être présentés n'avaient pas été tournés par une troupe d'élite mais représentaient les performances exigées de l'armée entière. Cette brève introduction, saluée par des applaudissements nourris, fut suivie de la présentation des meilleurs courts métrages tournés par le service des films de l'armée. Les films qui ont pour titre « Combat corps à corps » et « Coup de main » ont vivement impressionnés les spectateurs et ont été acquis par la direction de l'armée suédoise en vue de l'instruction des troupes.

La presse suédoise se montre très élogieuse pour le travail de nos troupes tel qu'il apparaît dans les films en question.

A l'Extérieur

Mort d'un pilote anglais célèbre

STOCKHOLM, 22. — Telepress. — L'« Afton Bladet » annonce que la RAF. vient de perdre un de ses meilleurs pilotes, spécialiste des vols de nuit, Richard Stevens, qui assurait avant la guerre le service entre Croydon et Paris.

Le Brésil louerait le « Conte Grande »

ROME, 22. — Telepress. — On apprend que le Brésil aurait entamé des négociations afin de louer le transatlantique italien « Conte Grande ».

Trois personnes à demi-asphyxiées dans la cabine d'un camion à gazogène sont sauvées par un chat

PARIS, 22. — Un camion à gazogène était arrêté dans un petit bourg, près de Valenciennes pendant que le conducteur effectuait quelques courses personnelles. Deux femmes et un enfant se trouvaient dans la cabine du véhicule.

Le tuyaux d'échappement s'étant trouvé obstrué par un pan de bâche, des gaz ne tardèrent pas à se répandre dans la cabine et les deux femmes et l'enfant perdirent connaissance.

Fort heureusement un jeune chat se trouvait dans la cabine et, incommodé, il se mit à miauler et à faire des bonds désordonnés qui attirèrent l'attention de passants. Ceux-ci en voulant donner la liberté à l'animal, portèrent automatiquement secours aux asphyxiés qui paraissaient voués à une mort certaine.

Le chancelier Hitler reçoit le maréchal von Bock

BERLIN, 21. — DNB. — Le chancelier Hitler a reçu à son quartier général le maréchal von Bock, rentré d'un congé de convalescence et qui va assumer le commandement d'un nouveau secteur du front oriental.

Vers un effort américain « réel »

WASHINGTON, 22. — Havas-Ofi — *M. Roosevelt a conféré avec le général van Mook, gouverneur des Indes néerlandaises. Ce dernier a déclaré être encouragé par la perspective d'un effort américain réel pour transporter des approvisionnements et des renforts dans le Pacifique occidental.*

LA SURVEILLANCE DES ETRANGERS DE L'AXE AU BRESIL

RIO DE JANEIRO, 22. — Havas-Ofi — Sans attendre la décision de la conférence pan-américaine, le Brésil a arrêté des mesures renforçant la surveillance des associations récréatives, sportives et culturelles allemandes, italiennes et japonaises, de même que la surveillance des organisations brésiliennes similaires comptant de nombreux membres de nationalité allemande, italienne ou japonaise. Il a décidé également de ne pas renouveler la licence annuelle de certaines écoles étrangères.

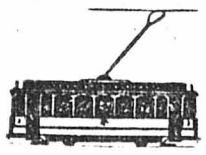
Utiliser notre réseau, c'est nous aider à travailler. Pensez-y quel que soit le temps.
Compagnie des Tramways.

Imprimerie COURVOISIER, La Chaux-de-Fonds

POUR LE 7 FEVRIER PROCHAIN

FAITES PROVISION DE BILLETS DE LA LOTERIE ROMANDE

En vente à « L'IMPARTIAL » ou par versement au compte de chèques postaux IV b 325, La Chaux-de-Fonds.
Fr. 1.— le cinquième, Fr. 10.— la série de 10 cinquièmes, Fr. 5.— le billet, Fr. 50.— la pochette de 10 billets. Port Fr. 0.40 en sus par envoi.

EDEN
Dès vendredi

Rebecca

Le roman de Daphné du Maurier
Tout le monde en parle!!!

Stellenausschreibung

An den Lehrwerkstätten der Stadt Bern ist auf Frühjahr 1942 unter Vorbehalt ihrer Errichtung durch den Stadtrat die Stelle eines

Lehrmeisters für Werkzeugmacher der Mechaniker-Abteilung

vorläufig provisorisch zu besetzen.

Erfordernisse: Schweizerbürger. Abgeschlossene Lehrzeit und vorzüglich bestandene Lehrabschlussprüfung als Mechaniker-Werkzeugmacher. Ausreichende praktische Tätigkeit in der Herstellung neuzeitlicher Werkzeuge aller Art wie Schneid-, Spann-, Zieh- und Stanzwerkzeuge. Erfahrungen im Lehrenbau und in den einschlägigen Mess- und Prüfmethoden. Selbständiges Arbeiten nach Zeichnung und Kenntnisse in der Leitung einer Werkstätte. Ausgesprochene erzieherische Befähigung und Eignung zur Erteilung des Werkstätte-Unterrichtes. Der Gewählte übernimmt die Verpflichtung, die Meisterprüfung als Mechaniker-Werkzeugmacher abzulegen, sobald sich dazu Gelegenheit bietet. **Es kommen nur Mechaniker-Werkzeugmacher in Frage, die zur Zeit im praktischen Werkzeugbau tätig sind.**

Besoldung sowie übrige Rechte und Pflichten nach den in der Gemeinde Bern geltenden Reglementen und Vorschriften. Allfällige Aenderungen des Besoldungsregulativs bleiben vorbehalten. Der Gewählte ist verpflichtet, für die ganze Dauer seiner Anstellung in der Gemeinde Bern zu wohnen.

Anmeldungen mit ausführlichen Angaben über bisherige Ausbildung und praktische Tätigkeit sind mit **Zeugniskopien** bis 10. Februar 1942 an die **Direktion der Lehrwerkstätten der Stadt Bern, Lorrainestr. 3,** zu richten.

Persönliche Vorstellung ist ohne besondere Aufforderung nicht erwünscht. 694

Bern, den 20. Januar 1942.

Der städt. Schuldirektor:
Dr. E. Bärtschi.

TECHNICUM NEUCHATELOIS
LE LOCLE - LA CHAUX-DE-FONDS

Mises au concours

Trois maîtres mécaniciens

prenant leur retraite à fin avril 1942, leurs places sont mises au concours:

deux pour la division du Locle;
un pour la division de La Chaux-de-Fonds.

Les demandes de renseignements et les offres de service sont à adresser **jusqu'au 24 janvier 1942** à **M. le Dr Henri Perret,** directeur général, qui remettra le cahier des charges aux intéressés.

1680 LA COMMISSION

Nous combattons la vie chère

Beaux manteaux en zibeline PURE LAINE, couleurs mode, façon sport, ligne nouvelle **65.-**

Costumes tailleur lainage rayé, PURE LAINE, coupe parfaite, travail tailleur, teintes mode **68.-**

Costumes sport en PURE LAINE, uni ou fantaisie 49.- **45.-**

10 % d'escompte sur ces prix, au comptant !
et sur les autres articles rationnés. (Voyez nos étalages)

LA MAISON DU GRAND CHOIX
Elles vont d'abord chez **Rehwagen** HAUTE NOUVEAUTÉ
Rue Léopold Robert 49

P. S. — AVIS. Dès ce jour et jusqu'à nouvel avis, nous acceptons en compensation de coupons de textiles, des vêtements usagés en laine, soit: robes, costumes et manteaux, en état propre, et que nous mettons à la disposition de l'assistance publique pour les œuvres de bienfaisance et secours suisse d'hiver. 717

XVIIme Concours Jurassien de Ski

Liste des numéros des programmes sortis au tirage

No 6	lot 6	No 1696	lot 11
» 538	» 16	» 1716	» 17
» 761	» 18	» 1891	» 19
» 821	» 15	» 1892	» 3
» 874	» 1	» 2193	» 7
» 1070	» 14	» 2224	» 13
» 1367	» 12	» 2599	» 2
» 1439	» 4	» 2737	» 5
» 1514	» 8	» 2801	» 10
» 1578	» 20	» 2928	» 9

Les lots peuvent être retirés à la Caisse de la Banque Fédérale S. A. La Chaux-de-Fonds, jusqu'au 21 juillet 1942. Après cette date, les lots non réclamés seront la propriété du club organisateur du XVIIme Concours Jurassien de Ski. 721

Importante fabrique de cadrans

de La Chaux-de-Fonds, 80 à 90 ouvriers, cherche pour entrée de suite ou à convenir un

Chef de fabrication

qualifié. — Faire offres écrites avec curriculum vitæ sous chiffre **R. N. 722,** au bureau de L'Impartial. 722

Avons preneurs

Suisse romande, pour alimentations, boulangeries, boucheries, cafés, laiteries, pensions, hôtels, tabacs, etc. Etude DESPONT, contentieux, 41, Av. Ruchonnet, Lausanne. AS 15910 L 693

On cherche à louer

pour le printemps, bel appartement 3-4 chambres, tout confort, avec parcelle de jardin. — Offres sous chiffre **P. A. 603,** au bureau de L'Impartial. 603

Tous les jours...

ESCARGOTS

au beurre frais
de ma propre préparation

16377

Petit Café-Hôtel

près gare Cornavin, 20 chambres à louer, eau courante, cause maladie, à remettre conditions très avantageuses. — S'adresser à **M. P. Widmer,** agt. d'aff. aut., rue du Rhône 39, **Genève.** 673 as 2362 g

---

DES VENDREDI 23 JANVIER sera présenté le chef-d'œuvre de

William WYLER

le célèbre metteur en scène des « HAUTS DE HURLEVENT »

LA LETTRE

d'après la pièce de
W. SOMMERSET - MAUGHAM

LA LETTRE

est une œuvre fascinante, un drame passionnant sur un thème aussi vieux que le monde, L'AMOUR

BETTE DAVIS

perverse, troublante, dangereuse, interprète le rôle d'une femme provocante et cynique 728

UN FILM REMARQUABLE
DES DEMAIN AU CINEMA

SCALA

Location ouverte Téléphone 2 22 01
Version originale Sous-titres français

TECHNICIEN

ayant de nombreuses années d'expérience, habitude du personnel, pouvant garantir la fabrication de grandes et petites pièces, outillage, étampes et ébauches tous genres par procédés modernes, construction et transformation de calibres, calculation de prix de revient, usinage de pièces détachées en série, **cherche situation.** Disponible de suite ou époque à convenir. p 2184 a 734

Faire offres sous chiffre **P 2184 A. à Publicitas, S. A. Bienne.**

Tailleur

Grande maison de la place cherche tailleur qualifié, travaillant à domicile pour grandes pièces et pompe. — Faire offres écrites sous chiffre **O. P. 636** au bureau de l'Impartial. 636

CHERCHE PLACE

Jeune fille active, au courant des travaux de bureau de la correspondance allemande ainsi que de la fabrication d'horlogerie, cherche place. Disponible de suite ou époque à convenir. — Ecrire sous chiffre **G. R. 681,** au bureau de L'Impartial. 681

---

1 grand lit ou 2 mêmes lits

(matelas en crin), ainsi qu'une commode ou **secrétaire à tiroirs,** sont demandés à acheter. — Offres sous chiffre **D. K. G. 720,** au bureau de L'Impartial. 720

CHEVAL

On demande à acheter un bon cheval. — Faire offres à M. **Jean Reichen,** Vauladray, **Les Breuls.** 611

Bans à loyer - Imprimerie Courvoisier

Villa à vendre

quartier rue de la Montagne, 7 chambres et confort. Beau dégagement d'environ 4500 m². Prix très avantageux.
S'adresser à GERANCES & CONTENTIEUX S. A., rue Léopold-Robert 32. 732

Fr. 350.-

PIANO

à vendre, en parfait état. — S'adresser au bureau de L'Impartial. 687

On demande à acheter une

PENDULE

Neuchâteloise ou Sumiswald

Prière d'indiquer détails et prix sous chiffre **H. P. 692** au bureau de L'Impartial. 692

A l'Extérieur

La souscription de l'emprunt de défense suédois

STOCKHOLM, 22. — S. — On annonce de source compétente qu'au cours des quatre premiers jours du début des souscriptions pour le troisième emprunt de défense d'un montant de 750 millions de couronnes, 290 millions de couronnes avaient été souscrits, soit plus de 70 millions de couronnes par jour.

Le général Rommel décoré par le chancelier Hitler

BERLIN, 22. — DNB — M. Hitler, chancelier du Reich, en sa qualité de chef suprême de la Wehrmacht, a décerné au général de troupes blindées Rommel, commandant des troupes blindées en Afrique, la couronne de chêne avec épée de l'ordre de la croix de chevalier de la croix de fer, et dans un télégramme qu'il lui a envoyé, il le remercie de l'action éminente avec laquelle en collaboration avec les alliés italiens, il réduisit à néant les intentions anglo-américaines.

Un accident dans une manufacture d'armes anglaise

LONDRES, 22. — Reuter. — Le ministère des fournitures annonce qu'un accident s'est produit dans une manufacture d'armes dans le nord-ouest de l'Angleterre hier. Deux personnes ont succombé à leurs blessures. La production n'en souffrira pas.

Les forces nipponnes contre-attaquées

WASHINGTON, 22. — Havas-Ofi. — Les forces américaines et philippines sont engagées dans des combats furieux, dans la péninsule de Bataan, annonce le communiqué du Département de la guerre. Le communiqué ajoute que les forces américaines et philippines ont repoussé les Japonais, au cours de violentes attaques infligeant de lourdes pertes à l'ennemi.

Les Japonais ont tenté des infiltrations aux cours d'attaques frontales contre les lignes défensives américaines, réussissant tout d'abord à occuper certaines positions, qui furent ensuite reprises par les forces américaines et philippines.

La conférence de Rio-de-Janeiro

Washington fera collaborer tous les Etats américains à la production de guerre

WASHINGTON, 22. — Reuter — *Un haut fonctionnaire du département de commerce a révélé l'élaboration d'un plan gigantesque de la production de guerre dans l'hémisphère occidental. Ce plan comporterait l'abolition de toutes les barrières commerciales, l'établissement d'une unité monétaire commune pour toutes les nations opposées à l'Axe et l'utilisation d'unités navales et aériennes des Etats-Unis pour le convoiement de la navigation américaine.*

On escompte que ce plan, élaboré par les Etats-Unis, sera accepté par la conférence panaméricaine. Le haut fonctionnaire a ajouté que l'on se passera de l'Argentine et du Chili, si ces pays ou quelque autre n'entendent pas collaborer à sa réalisation.

MESSAGE TRIPARTITE A L'AMERIQUE DU SUD

BERLIN, 22. — ATS — DI — *L'Allemagne, l'Italie et le Japon — déclare-t-on à la Wilhelmstrasse au sujet de la conférence de Rio-de-Janeiro — ont fait comprendre aux Etats sud-américains que ceux-ci n'avaient rien à craindre des puissances de l'Axe, mais qu'au contraire, sur la base de leur structure économique et de leurs relations naturelles, ils avaient tout à espérer de l'Europe.*

L'Argentine accepterait la rupture

BUENOS-AIRES, 22. — Havas-Ofi. — LE BRUIT COURT QUE L'ARGENTINE ACCEPTERAIT LA RUPTURE AVEC L'AXE.

Un complot en Afrique du Sud

Il comprenait 400 conjurés

LE CAP, 22. — Extel — *M. Steyn, ministre de la justice, a déclaré qu'un complot avait été découvert, dont 400 officiers et agents de police faisaient partie. Les conjurés avaient décidé de tenter un coup d'Etat pour renverser le gouvernement et le remplacer par un autre de tendance nationale socialiste.*

Ce complot devait éclater ces prochains jours. Il a été découvert à temps et déjoué par les mesures prises. Les arrestations se poursuivent.

DEUX CONDAMNATIONS A MORT A PARIS

PARIS, 22. — Havas-Ofi — *Les autorités militaires allemandes font publier l'avis suivant: «Les citoyens français Fillol Pierre, de la Rochelle, et Dhalenne Albert, de Paris, St-Ouen, ont été condamnés à mort pour activité en faveur de l'ennemi. Ils furent fusillés hier.»*

Les rigueurs de l'hiver en Roumanie

BUCAREST, 22. — Rador. — La neige ne cesse pas de tomber en Roumanie depuis 10 jours. Depuis la dernière guerre mondiale, le pays n'a plus connu de pareilles masses de neige. Partout la circulation est rendue difficile. Bucarest, sous une lourde couche de neige, a vu réapparaître les traîneaux, dont les clochettes tintent dans les rues de la capitale.

Tous les Juifs sont obligés par un statut militaire de participer aux travaux d'intérêt général et devront sans exception effectuer 5 jours de travail pour l'enlèvement de la neige. Les Juifs ne remplissant pas cette obligation formeront les premiers bataillons ouvriers juifs partant au printemps vers la Transnistrie.

L'actualité suisse

13,000 litres de benzine au marché noir

Des employés d'« Energie et chaleur » sur la sellette

BERNE, 22. — Un ex-employé de la section « Energie et chaleur » de l'Office de guerre pour l'industrie et le travail vient de comparaître avec douze autres accusés devant la cour pénale de Berne sous l'inculpation d'avoir trafiqué avec des bons de benzine représentant un total de 13,000 litres environ.

L'indélicat employé déroba ces bons dans son bureau et reçut en contre-partie environ 500 fr. Il céda au chantage d'un commerçant qui avait eu vent d'une remise illicite de bons de benzine et l'incita à agir de même. Un véritable marché noir s'organisa auquel prirent part plus d'une trentaine de personnes. Huit inculpés furent acquittés sans aucune indemnité et cinq reconnus coupables. L'ex-employé se vit condamné à onze mois de maison de correction avec sursis moins un mois de prison préventive, le principal accusé à 7 mois de la même peine, mais sans sursis et moins un mois de préventive. Deux des autres coupables sont condamnés respectivement à 40 et 30 jours de prison et à une amende de 100 fr. chacun.

DES CHIFFRES SUR LE COMMERCE MONDIAL

BERNE, 22. — PSM — Un journal canadien vient de publier quelques chiffres sur les importations et les exportations de différents pays durant l'année 1940. Les chiffres publiés concernent 33 pays. On y constate que 22 pays ont augmenté leur importations et 20 leurs exportations, alors que 17 pays accusent une hausse générale de leur commerce extérieur. Inutile de dire que ce sont tous des pays qui à cette époque, n'étaient pas directement touchés par la guerre.

Le Canada, en particulier, a augmenté ses achats de 44 pour cent et ses ventes de 27 pour cent. Mais l'Egypte bat de loin tous les autres pays avec une hausse de près de 73 pour cent de ses exportations. Les pays d'outre-mer viennent naturellement en tête pour les exportations. Les baisses les plus sensibles furent celles de la Finlande, de la Turquie, de la Suède et de la Norvège.

L'ACTIVITE DE LA « CHAMBRE D'HABILLEMENT »

BALE, 22. — ag. — L'automne dernier a été fondé sous le contrôle de l'Etat «une chambre d'habillement» ayant pour objet d'accepter des vêtements et des chaussures usagés contre remises aux donateurs de coupons de textiles. Les habits et les souliers sont ensuite remis contre des coupons également et pour une somme modique à des personnes nécessiteuses. Dans les trois premiers mois de son activité, 1910 vêtements ont été donnés. Sur ce nombre, 962 ont été revendus et cela a procuré une somme de 6000 francs. Sur les 600 paires de chaussures qui furent remises à la «chambre d'habillement», 220 ont trouvé acquéreurs.

Un skieur se tue au Crêt-du-Locle.

Mercredi après-midi, vers 14 h. 15, un accident mortel s'est produit au Crêt-du-Locle, sur la route cantonale, à quelque deux cents mètres de l'hôtel de la Croix-Fédérale.

M. Charles-Henri Gerber, 24 ans, coiffeur, domicilié à la Chaux-de-Fonds, profitant d'une journée ensoleillée, se rendait à skis en direction du Crêt-du-Locle. On suppose qu'il remontait la route cantonale lorsque un camion avec remorque de la maison Zysset, de la Chaux-de-Fonds, venant du Locle, passa près de lui. M. Gerber profita du fait que le véhicule avait ralenti sa marche pour se placer entre le camion et la remorque.

M. Gerber, à la suite de circonstances non établies, tomba sur la chaussée recouverte de glace. Le chauffeur du camion, ignorant qu'un skieur s'était hissé entre les deux véhicules, continua sa route sans se douter du drame qui venait de se dérouler. Ce n'est que quelques instants plus tard que la victime fut découverte. Quand ont voulut lui porter secours, elle avait déjà cessé de vivre, ayant succombé à une fracture du crâne.

Les autorités judiciaires se sont rendues immédiatement sur place pour procéder à une enquête.

Une chute dans la grange.

Hier, à 11 h. 45, le Dr. Kaufmann était appelé aux Eplatures Jaunes 17 pour donner des soins à M. Jean Brunner qui, en tombant dans la grange, s'était fracturé des côtes.

SPORTS

Billard. — Championnat régional, cadre III, au Club des Amateurs de Billard

Au nombre des compétitions nationales qui se disputent dans le domaine billardistique, il en est une qui retient tout spécialement l'attention de ceux qui s'intéressent à ce noble jeu, c'est la catégorie Cadre III qui, simultanément, se dispute dans les trois régions de notre pays.

Pour la région occidentale, c'est le Club des Amateurs de Billard de notre ville qui s'est vu attribuer l'organisation de ce championnat qui débutera dès vendredi soir pour se continuer le samedi et dimanche, toute la journée.

Il est incontestable que la lutte sera particulièrement vive entre les douze joueurs inscrits dont la plupart ont déjà donné la preuve de leurs capacités, afin de pouvoir se qualifier pour les finales. Nos joueurs locaux se sont entraînés fort sérieusement et les Maspla, Miserez, Léchenne et Fénart ont des prétentions, bien légitimes de se classer pour la poule finale. Mais ils auront à faire à forte partie, car on relève parmi les inscriptions les Krieger, Viret, Simonin, Freymann, Boillat, Rubin, et., dont la valeur est indiscutable.

Ce championnat s'annonce donc sous les meilleurs auspices et nombreux seront ceux qui voudront assister à une lutte serrée certes, mais où la plus parfaite sportivité ne cesse de régner. Rappelons que c'est vendredi, à 20 heures, que débutera cette manifestation.

Communiqués

(Cette rubrique n'émane pas de notre rédaction, elle n'engage pas le journal.)

Maison du Peuple.

Vendredi soir, dès 20 h. 30, match au loto organisé par la Chorale l'Avenir (grande salle du Cercle ouvrier, 2me étage).

Le nouveau chef-d'oeuvre de Bette Davis: « La Lettre », dès demain, à la Scala.

D'après la pièce de Sommerset Maugham, réalisé par notre compatriote à Hollywood, William Wyler, le célèbre metteur en scène des « Hauts de Hurlevent », avec la très grande artiste Bette Davis. Dès les premières images, elle s'empare de notre coeur et de notre esprit. Oeuvre fascinante, film remarquable, parmi les plus beaux, qui a obtenu un grand et légitime succès à Bâle, Zurich, Genève et Lausanne, pendant de nombreuses semaines. Version originale sous-titrée.

Ce soir, « Le Jura fleuri », avec projections.

Ce soir, à 20 h. 15, à la Maison du Peuple, grande salle du Cercle ouvrier, conférence avec projections en couleurs, de M. Adolphe Ischer professeur, sur « Le Jura fleuri ». Invitation cordiale à chacun.

Bulletin de Bourse

Zurich	Cours du 21 janv.	Cours du 22 janv.
Obligations:		
3½% Fédéral 1932-33	103.60	103.70
3% Défense nationale	102.50	102.70 d
4% Fédéral 1930	105.40	105½
3% C. F. F. 1938	96.75	96.80
Actions:		
Banque Fédérale	400	397
Crédit Suisse	553	554
Société Banque Suisse	486	485
Union Banques Suisses	605 d	605 d
Bque Commerciale Bâle	360	360
Electrobank	446	446
Conti Lino	95 d	95 d
Motor-Colombus	332	329
Sæg « A »	75½	74
Sæg priv.	408	408
Electricité et Traction	65	65 d
Indelec	385	385
Italo-Suisse priv.	101 f. p.	101
Italo-Suisse ord.	12 d	12 d
Ad. Saurer	882	885
Aluminium	3280	3270
Bally	950 d	950 d
Brown Boveri	—	918
Aciéries Fischer	1045	1045
Giubiasco Lino	73 d	73 d
Lonza	900 o	895
Nestlé	840	837
Entreprises Sulzer	1295	1290
Baltimore	24¾	24¾
Pennsylvania	102	103½
Hispano A. C.	1105	1090
Hispano D.	200	200
Hispano E.	201	199
Italo-Argentina	135	132
Royal Dutch	—	—
Stand. Oil New-Jersey	180 d	180 d
Union Carbide	—	320 o
General Electric	136 d	138
General Motors	210	205 d
International Nickel	145 d	144
Kennecott Copper	165	163 d
Montgomery Ward	146 d	149
Allumettes B.	12¼	11½ d
Genève		
Am. Sec. ord.	26½	26½
Am. Sec. priv.	300 d	300
Aramayo	38	37¾
Separator	65	64
Caoutchoucs fins	12½ d	12½
Sipef	2¾ d	2¾ d
Bâle		
Schappe Bâle	946	945
Chimique Bâle	6250 d	6275
Chimique Sandoz	7800 d	8000

Bulletin communiqué à titre d'indication par la Banque Fédérale S. A.

627 a s 6713 g

Opinion londonienne

Fin de la première phase de la campagne d'hiver

LONDRES, 22. — Les observateurs militaires britanniques en Russie déclarent qu'avec la prise de Mojaisk, la première phase de la campagne d'hiver est terminée. Le front de Moscou, définitivement balayé, n'existe plus. En Ukraine, l'attaque de la grande ville industrielle Kharkov, est en cours.

Tous les efforts de l'état-major soviétique visent maintenant à la libération de Leningrade. Les arrières-gardes du général allemand von Leeb sont encerclées et menacées. Les armées russes sont parvenues p mi-chemin entre Moscou et l'ancienne capitale du nord. L'ampleur de leur mouvement laisse prévoir une offensive de très grande envergure. Les forces soviétiques accentuent leur pression dans la région de Volkov et des vagues de chars d'assaut déferlent sur Novgorod.

Trains de soldats blessés ou gelés

MOSCOU, 22. — Extel. — Le général russe Godorov qui dirigeait les opérations à Mojaisk a déclaré notamment que durant les derniers jours qui ont précédé la capitulation de la ville, cinq ou six trains quittaient régulièrement Mojaisk avec des soldats allemands gelés ou blessés.» Ce seul détail montre les pertes exceptionnellement élevées qu'a subi l'ennemi dans ce secteur sanglant.

Dans l'Atlantique

Deux cargos coulés

WASHINGTON, 22. — Reuter. — Le département de la marine annonce que des sous-marins ennemis ont attaqué des vapeurs dans l'Atlantique.

Les navires attaqués sont le bateau américain «City of Atlanta» de 5,269 tonnes, qui fut coulé soit à coups de canon, soit à la torpille et le vapeur letton «Ciltvaira», de 3.779 tonnes. Les deux attaques se produisirent le 19 janvier. Le navire américain a été attaqué au large du cap Hatteras, en Caroline du nord. 43 des 46 membres de l'équipage sont manquants, un autre est mort. Le «Ciltvaira» a été torpillé au large de la côte de l'Atlantique. Deux membres de l'équipage ont péri.

Carnet du jeudi

Les réflexions du sportif optimiste

Par Squibbs

Le ski-roi. — La reprise du foot-ball, le 25 janvier. — Un dimanche de coupe. — Quatre clubs de première ligue en lice. — Que fera Chaux-de-Fonds à Lucerne ?

(Suite et fin)

Si nous jetons un coup d'oeil sur les teams qui sont encore en lice nous trouvons douze clubs de Ligue nationale et quatre de Ire Ligue. Parmi ces derniers rescapés, Vevey aura l'honneur de recevoir Cantonal. Bien que les Neuchâtelois aient fait une piètre exhibition, en match amical, il y a quatre jours, contre Lausanne-Sports (dans de pareilles conditions, avec un « onze » aussi « mêlé », pourquoi avoir accepté de jouer ?) nous pensons que Knecht et ses camarades prendront facilement la mesure de leurs hôtes. Cependant, attention à deux choses : d'abord le terrain — encore lui ! — qui peut jouer un tour pendable aux meilleurs (Servette a bien manqué d'en faire la cruelle expérience); ensuite à la vieille rivalité qui, plusieurs saisons durant, opposa les deux sociétés. Elle veut que les Vaudois opèrent mieux contre Cantonal que contre n'importe quelle autre formation de Ligue nationale.

Zoug passera le Gothard pour donner la réplique aux champions suisses. Bien que les «bianco-neri» soient d'une inconstance extravagante, on peut penser qu'ils remporteront la victoire. Le contraire ferait désespérer du football helvétique.

Enfin, les deux autres clubs de première ligue seront face à face. Ce sont des «coriaces»: Bâle et Soleure. A prendre le classement de leur groupe, la préférence ira certainement aux premiers qui ont d'ailleurs réussi à éliminer en 16e de finale, les Young-Boys de Berne. Il est vrai que les Soleurois barraient le chemin à Nordstern, au même moment. Ceux des bords du Rhin partiront donc favoris, mais les Soleurois auront le très gros avantage de s'aligner chez eux, et, par ces temps de frimas, la chose compte. De toute manière, un groupement de première ligue participera aux quarts de finale et c'est là une très heureuse constatation.

Restent cinq matches mettant en présence des clubs de série supérieure. D'abord un derby léman: Servette recevra le Lausanne-Sports. Si l'on ne prenait, pour établir un pronostic que le classement du championnat, l'on donnerait les Genevois gagnants à coup sûr. Si l'on songe à la peine énorme qu'il fallut aux grenats pour éliminer de justesse, après quatre heures de jeu, Fribourg, l'on accordera quelques chances aux Vaudois. Cela d'autant plus que Servette n'est pas une équipe de coupe. Son jeu scientifique s'accommode mal des rudesses inhérentes à une telle compétition. Nous voyons donc les adversaires beaucoup plus proches l'un de l'autre qu'on pourrait le croire. Tout dépendra de la défense locale. Si les arrières et les demis du Servette s'entendent aussi mal que face aux gars des bords de la Sarine, le trio Bocquet, Courtois, Pasquini parviendra à passer. Si, par contre Trello, — qui reste «définitivement» au club des Charmilles, — met un peu d'ordre entre Fuchs, Loertscher, Buchoux, Guinchard et van Gessel, les Genevois devraient gagner.

Bienne recevra Grasshoppers. On sait que les «Sauterelles» ont beaucoup de peine à remporter leurs rencontres de coupe. Ainsi le veut la tradition. Elle les conduit cependant en finale et leur accorde la victoire. Nous pensons donc que les Zurichois viendront à bout des Seelandais.

Suivent deux parties qui, de prime abord, paraissent très équilibrées: «Granges-Young-Fellows» et «Zurich-Saint-Gall». Tout ce qu'on peut dire de la première, c'est que les Soleurois — qui opèreront chez eux — sont en progrès et spécialistes de la compétition, alors que les Zurichois ont perdu deux de leurs meilleurs joueurs. Aussi accorderons-nous un léger avantage au locaux qui, toutefois, devront se méfier du «rush» final des grenats alémaniques. Saint-Gall, à Bâle, a paru en déclin; tandis que Zurich, en partageant dimanche dernier les points avec Grasshoppers, semble revenir en forme. En l'occurrence également, un petit avantage pour le club recevant: celui des bords de la Limmat. Enfin, votre équipe locale se rendra à Lucerne. C'est une occasion unique pour passer le cap des huitièmes de finale et tenter sa chance en quart de finale. L'exploit est réalisable. Il y faut une farouche énergie, de la détermination, de la confiance en soi et surtout, beaucoup de calme. Un succès sur les bords du Lac des Quatre Cantons aurait, non seulement dans vos montagnes, mais dans toute la Suisse un énorme retentissement. Nous le souhaitons de tout notre coeur.

SQUIBBS.

DES FRANCHES-MONTAGNES

A Saignelégier. — Comptes communaux.

(Corr.). — N'est-il pas paradoxal de prétendre que l'année 1941 fut la meilleure de celles qu'ait traversées notre commune depuis la guerre mondiale de 1914 ? Et pourtant, les chiffres sont là, irrécusables. En effet, en ces temps calamiteux, notre fortune s'est augmentée de fr. 18,765.— et même en réalité de fr. 45,600.—, si l'on compte que la ferme du Chaumont vendue fr. 51,500.—, sans perte, était portée à l'actif pour une estimation cadastrale surfaite de fr. 78,340.—.

Le livre noir indique toujours une somme de fr. 177,314.— comme capitaux non productifs, actions de chemins de fer et avances à fonds perdus à nos régionaux.

La fortune, qui s'élevait, au 31 décembre 1940, à fr. 156,318.—, est aujourd'hui de fr. 175,083.—. La dette en banque a été amortie de fr. 8500.—; un autre amortissement de fr. 5000.— a été versé à la Caisse forestière. Le beau résultat financier de 1941 est dû surtout au produit des Services industriels qui ont rapporté net fr. 28,300.—.

Voici quelques-uns des postes principaux des recettes et des dépenses: foires et émoluments, fr. 5600.—; impôts, fr. 59,000.—; forêts, bénéfice net, fr. 40,112, dont fr. 7000.— de l'année 1940; services industriels, fr. 28,300.—.

Intérêts des dettes, fr. 36,600.—; écoles, fr 43,000.—, dont fr. 11,000.— de réparations; assistance, fr. 4000.— (poste en forte diminution, comme celui du chômage qui n'atteint que fr. 900.—); administration, fr. 10,200.—; police locale, fr. 15,000.—; subventions à fonds perdus, fr. 11,600.—.

Ainsi, le total des dépenses est de fr. 225,402.— et celui des recettes de fr. 235,053.—, laissant un reliquat actif de fr. 9650.—.

Les abonnements à l'eau et à l'électricité ont produit brut fr. 90,200.—, dont il faut déduire amortissement, frais d'exploitation, fr. 5000.— d'électricité payés aux Forces motrices bernoises, et fr. 11,800.— au Syndicat des eaux.

La forte augmentation du prix du bois nous a valu de beaux bénéfices; le produit brut des forêts est de fr. 62,500.—, dont à déduire les frais d'abatage, de voiturage, d'entretien, etc.

Sagement gérée, notre commune peut envisager l'avenir avec calme. Ce beau résultat est dû à la prudence et à l'esprit d'ordre et d'économie de M. le maire Albert Miserez et du Conseil communal. Notre argentier, M. A. Frésard, dont la célérité est proverbiale, a droit aussi à la reconnaissance des citoyens.

Chronique neuchâteloise

Les Ponts-de-Martel. — Accidents.

(Corr.) — Samedi et dimanche, le ski fit chez nous deux accidents sans gravité : une entorse de genou et dans l'autre cas, une déchirure de muscles à un pied.

La prudence reste bonne à observer dans le sport que chacun affectionne.

Les Ponts-de-Martel. — La grippe.

(Corr.) — Le froid a beaucoup contribué à faire naître l'apparition de la grippe, laquelle s'accompagne dans plusieurs cas d'angine.

CHRONIQUE RADIOPHONIQUE

Jeudi 22 janvier

Radio Suisse romande: 7,15 Informations. 11,00 Emission commune. 12,29 Signal horaire. 12,30 Disques. 12,45 Informations. 12,55 Concert. 16,59 Signal horaire. 17,00 Concert. 18,00 Communications. 18,05 Le roman d'aventures. 18,15 Disques 18,25 Revue du mois. 18,35 Disques. 18,45 Paysages musicaux. 18,55 Le micro dans la vie. 19,15 Informations. 19,25 Programme de la soirée. 19,30 Radio-écran. 20,00 L'académie d'Ouchy. 20,15 Récital de piano. 20,35 Le globe sous le bras. 21,00 Causerie-audition. 21,50 Informations.

Radio Suisse alémanique: 7,00 Informations. 11,00 Emission commune. 12,29 Signal horaire. 12,30 Informations. 12,40 Concert. 16,59 Signal horaire. 17,00 Concert. 18,00 Disques. 19,20 Disques. 19,30 Informations. 19,55 Concert. 21,50 Informations.

Emissions à l'étranger: Emetteurs français: 19,50 Comédie. Emetteurs allemands: 21,15 Musique récréative. Naples: 21,15 Concert.

Vendredi 23 janvier

Radio Suisse romande: 7,15 Informations. 11,00 Emission commune. 12,29 Signal horaire. 12,30 Disques. 12,45 Informations. 13,00 Courrier du skieur 13,15 Concert. 16,59 Signal horaire. 17,00 Concert. 18,00 Communications. 18,05 Causerie. 18,20 Disques. 18,40 Chronique de l'OCST. 18,50 Les cinq minutes du football suisse. 18,55 Disques. 19,15 Informations. 19,25 Courrier du soir. 20,00 Demi-heure militaire. 20,30 Concert. 21,00 Que sera l'aviation de demain ,1230 Les grands solistes du jazz. 21,50 Informations.

Radio Suisse alémanique: 7,00 Informations. 11,00 Emission commune. 12,29 Signal horaire. 12,30 Informations. 12,40 Concert. 16,59 Signal horaire 17,00 Concert. 18,25 Disques. 19,00 Disques. 19,30 Informations. 19,40 Chants. 20,25 Concert choral. 21,00 Concert. 21,50 Informations.

Emissions à l'étranger: Emetteurs français: 19,50 Mignon, opéra-comique. Emetteurs allemands: 20,00 Musique récréative. Rome: 19,45 Concert Brahms.

Maison du Peuple
Grande salle du Cercle ouvrier
Deuxième étage

MATCH AU LOTO
ORGANISE PAR LA CHORALE "L'AVENIR"

Vendredi 23 janvier
dès 20 h. 30

QUINES SUPERBES QUINES SUPERBES QUINES SUPERBES QUINES SUPERBES QUINES SUPERBES QUINES SUPERBES QUINES SUPERBES

TEMPLE INDÉPENDANT
LA CHAUX-DE-FONDS
Dimanche 1er février, à 16 h. 45

CANTATE No 155 J.-S. Bach
LA VISION D'EZECHIEL Bernard Reichel

REQUIEM Mozart

SOCIÉTÉ CHORALE, La Chaux-de-Fonds
LA CHORALE MIXTE, Le Locle
RIA GINSTER, soprane
CARO FALLER, alto
HUGUES CUÉNOD, ténor
FRITZ OLLENDORF, basse
L'ORCHESTRE ROMAND
Direction: CHARLES FALLER

Prix des places: Fr. 2.30 3.45 4.50 5.50 6.50 (taxes comprises)
Location: Magasin de musique Perregaux, rue Léopold Robert 22. 349

ASTORIA

Ce soir
dès 20 h. 30
Grande soirée spéciale
«UNE HEURE A GRINZING»
avec l'orchestre
MANAZZA
Costumes et décors viennois 733

EDEN
Dès vendredi
Rebecca
Le roman de Daphné du Maurier
Tout le monde en parle!!!

Contre la toux! les
« Goudronnettes »
du Dr Ed. LUDWIG
le sachet **0.85**
Pharmacie Bourquin S. A.
Rue Léopold Robert 39
LA CHAUX-DE-FONDS
377

N'oubliez pas les petits oiseaux

Domaine
A vendre de gré à gré le domaine du Couvent, propriété de l'hoirie Sandoz, Breitmeyer. Conditions favorables. — Pour tous renseignements, s'adresser au bureau A. Jeanmonod, gérant, rue du Parc 23. 562

Mariage
Dame dans la quarantaine, présentant bien, bonne ménagère, sympathique, aimerait faire la connaissance de monsieur, entre 45 et 55 ans, situation stable, en vue de fonder un foyer. — Ecrire sous chiffre A. V. 702 au bureau de L'Impartial. 702

Les extrêmes qui se touchent

Les amis de l'initiative socialiste sur laquelle nous allons voter dimanche reçoivent des secours... inattendus, mais dont ils se passeraient probablement assez volontiers. En voici quelques échantillons:

Les communistes, qui impriment à Bâle, une feuille clandestine: „La Liberté" — celle sans doute qu'ils nous destinent! Dans sa dernière édition, on lisait:

«Le devoir de tout communiste est de lutter partout pour l'initiative . . . Sachons profiter dans la mesure du possible de l'occasion qui nous est offerte le 25 janvier 1942!»

Voilà qui est clair, n'est-ce pas? même pour ceux qui ne savent pas lire entre les lignes!

Les nazis suisses — car il y en a, même chez nous, pas trop heureusement, mais des „braves" qui savent se remuer. Eux aussi sortent un petit canard clandestin, „La Correspondance fédérale"! Dans un numéro daté du 27 décembre, ils écrivaient:

«Voter oui le 25 janvier, c'est voter pour des temps nouveaux et pour la ruine . . . . accélérée du régime actuel. Voilà pourquoi nous voterons oui, nous autres nationaux-socialistes suisses.»

Ces temps nouveaux, on devine ce que c'est ou doit être, Quand à la „ruine . . . accélérée" — de nos droits et libertés démocratiques, si ces messieurs, s'avisent de passer des paroles aux actes, espérons qu'ils trouveront à qui parler!

Electeurs! Donnez à ces „amis du peuple suisse" — la réponse qu'ils méritent, en votant:

Initiative socialiste le 25 janvier 1942 **NON!**

Comité fédéral d'action contre l'initiative socialiste, Berne 623

HOTEL DE LA FLEUR DE LYS
Vendredi 23 janvier
dès 20 h. 30

MATCH AU LOTO

organisé par le
Club Athlétique

Etat civil du 21 janvier 1942

Promesses de mariage

Brügger Léon-Eugène, faiseur de ressorts, et Neukomm née Perret Edith-Marguerite, tous deux Bernois. — Häberli Willy-Gottfried, plâtrier-peintre, Bernois et Neuchâtelois, et Egé née Lafrasse Simone-Françoise, Neuchâteloise. — Froidevaux Jean-René, professeur de musique, Bernois, et Grisoni Yvette-Juliette, Neuchâteloise.

Décès

9723. Bassin Paul - Constant, époux de Laure-Marie née Burgener, Bernois, né le 29 août 1882. — Incinération. Crivelli née Boni Louise-Marianne dite Marie, veuve de Giovanni, Tessinoise, née le 18 octobre 1876.

PARFUM FIN
25 centimes PIÈCE
PARFUMERIE DUMONT

Connaisseurs,
DEMANDEZ !!!

Le sommet de la qualité
Reine des **oranges sanguines** la véritable Moro
Tête de Nègre
et l'orange douce sans pépin
de M. Clari
Source précieuse de **SANTÉ ET VITALITE**
739

On cherche
PERSONNE
disposant des samedis matin pour l'entretien de bureaux. — S'adresser chez **M. Strahm,** rue du Parc 122. 719

PORTEUR DE PAIN
Jeune homme de 16 à 17 ans de confiance, est demandé de suite par la **Boulangerie Wagner,** rue de la Charrière 8. 742

Jeune fille
libérée des écoles, désirant s'initier aux travaux de bureau, est demandée dans étude de notaire. Adresser offres manuscrites sous chiffre N. P. 767 au bureau de L'Impartial. 767

A louer
pour le 30 avril 1942, Paix 83, appartement de 3 pièces, cuisine, chambre de bains installée, 3me étage mitoyen. — S'adresser même adresse, au 1er étage, à gauche. 729

Placement immobilier
Pour circonstance de famille, à vendre: **Lausanne:** Dans beau quartier avec vue, villa locative construction moderne, très soignée: 3 appartements, 6 pièces, un 3 pièces, bureaux 3 pièces, grand garage, verger plein rendement.
Chexbres: dans la plus belle situation, avec vue sur tout le Léman, villa tout confort 6 pièces, garage, verger et bois. — Ecrire **Case postale 18613, Lausanne 5.** Intermédiaires s'abstenir. 675

Attention !
Pour être habillé «chiquement» sans dépenser beaucoup d'argent, adressez-vous en toute confiance pour vos repassages, réparations et transformations, chez
W. PASCHE, tailleur-repasseur
RUE LEOPOLD ROBERT 118 731 Prix modiques

Ecole de danse Ls. Loeffel
Prof. diplômé
Renseignements, inscriptions, **Paix 73.** **OUVERTURE DES COURS MARDI 27 JANVIER**
Prix modérés 749

Après l'établi: -L'IMPARTIAL-
Après les champs: -L'IMPARTIAL-
Après le bureau: -L'IMPARTIAL-
Après l'usine: -L'IMPARTIAL- !
toujours -L'IMPARTIAL-

TELE-SAIN
Service de désinfection pour les téléphones
Autorisé par l'Administration des Téléphones
Mme Dora MAGNIN
Puits 13 655 **La Chaux-de-Fonds**

VENDEUSE
Jeune fille est demandée dans grande boucherie-charcuterie de la place comme vendeuse, éventuellement apprentie.
S'adresser par écrit à case postale 10638. 751

Employée qualifiée
est demandée pour époque à convenir. La préférence sera donnée à bonne sténo-dactylo connaissant à fond la correspondance française. — Faire offres à **Case postale 20.775, La Chaux-de-Fonds.** P 1121 N 667

Jeunes filles et volontaires
femmes de chambre, bonnes d'enfants, cuisinières pour maisons particulières, hôtels et pensionnats, ainsi que jeunes gens pour la campagne, magasins et hôtels, seront trouvés rapidement par une annonce dans le
Zofinger Tagblatt
à Zofingue, grand journal quotidien du canton d'Argovie et Feuille d'Avis de la Suisse centrale. Cet organe offre, grâce à son fort tirage, une publicité des plus efficaces dans le canton d'Argovie et toute la Suisse centrale. 637

Immeuble locatif
Quartier des Crêtets, à vendre à des conditions avantageuses. — S'adresser à **Gérances & Contentieux S. A.,** rue Léopold Robert 32. 470

A louer
pour le 31 octobre, rez-de-chaussée 7 pièces, bains, central, jardin. — S'adresser Montbrillant 2, au 1er étage. Tél. 2.26.27 510

On cherche
vélo
de dame, si possible avec vitesses, en échange d'une machine à écrire neuve ou d'occasion. — Ecrire sous chiffre **V. D. 252,** au bureau de l'Impartial. 252

Cadrans
Sommes acheteurs de machines neuves et occasion, fournitures, etc. — Faire offres avec détails et prix. Ecrire à **case postale 238, Chaux-de-Fonds.** 560

Avis aux ménagères
Il ne faut rien jeter, la maison Tello achète aux plus hauts prix, meubles d'occasion, fourneaux, potagers à bois, à gaz, vaisselle, lingerie, machines à coudre, ménages complets, luges, skis, chiffons, laine, crin animal et végétal, vieux métaux, tubes dentifrice, papier d'argent, etc., etc.. Une carte suffit.
Charly, Collège 20a

ETABLIS
On demande à acheter d'occasion, environ 8 à 10 mètres d'établis en bois dur, largeur 70 cm, épaisseur 7 à 8 cm. — S'adresser à **MM. Zumsteg & Conzelmann,** 154, rue du Doubs. 727

Admin. de „L'Impartial"
Chèques postaux IVb 325

CHAMBRE
Jeune homme cherche chambre meublée, indépendante, quartier gare, pour le 1er février. — S'adresser au bureau de L'Impartial. 750

Argent comptant
On achète tous genres de meubles mêmes anciens ou démodés, vélos, accordéons, linoléums, chars luges, tapis, régulateurs, tableaux, habits, chaussures, rideaux, lingerie, machines à écrire, à coudre, cuisinières à gaz, noires exclues, etc., etc., ainsi que ménages complets. — Adressez-vous en toute confiance rue de l'Envers 14, au rez-de-chaussée. 42

Echange. Très honorable famille d'Interlaken demande à faire l'échange pour avril avec un jeune garçon désirant apprendre l'allemand et suivre les écoles. — S'adr. à Mme Diacon, Terreaux 37a, après 19 h. 730

A La Fourmi, Premier Mars 8 complets mécaniciens extras, bas prix fr. 14.50. — Se recommande Salomon. 726

Fourneaux en catelles.
A vendre 3 jolis petits fourneaux en catelles pour chambre, comme neuf, très bon marché. — S'adresser rue de l'Envers 14, au rez-de-chaussée. 768

Domestique est demandé de suite. — S'adresser à M. Ernest Perret, Les Convers, téléphone 4.32.12 753

Mariage. Jeune homme sérieux, ayant situation indépendante, cherche à faire la connaissance de demoiselle, 25 à 30 ans, sérieuse, en vue de mariage. Joindre photo qui sera rendue. Discrétion d'honneur. — Ecrire sous chiffre **S. E. 714,** au bureau de L'Impartial. 714

Vélo de dame usagé, est à vendre ou à échanger contre du bois, chez Ls Droxler, Charrière 37. 715

Bob en bon état, est à vendre fr. 60.—. — S'adresser rue de la Boucherie 6. 677

On demande un jeune garçon honnête, comme commissionnaire, entre les heures d'école. — S'adresser au magasin Ducommun, caoutchouc, rue Léopold Robert 37. 678

Jeune fille est demandée comme extra dans bon café de la ville. — Faire offres écrites sous chiffre **H. F. 737** au bureau de L'Impartial. 737

On demande une personne forte et de toute moralité comme aide dans un ménage de la campagne, pour une partie de la journée. — S'adresser au bureau de L'Impartial. 716

On demande personne d'un certain âge pour ménage le samedi. — S'adresser au bureau de L'Impartial. 772

Jeunes filles sont demandées pour différents travaux d'atelier. — S'adresser à Inca S. A., rue Numa Droz 141. 743

A louer pour de suite ou époque à convenir, logement de une chambre et cuisine. S'adresser au bureau de L'Impartial. 745

A louer pour le 30 avril 1942, bel appartement de 4 chambres, bains installés, service de concierge. — S'adresser rue du Nord 75, au 1er étage. 758

A louer pour le 30 avril, dans petite maison d'ordre, logement de 3 pièces, central et belles dépendances. — S'adresser Buissons 15, au 1er étage. 754

A louer de suite, 3 pièces, cabinet intérieur, dans maison d'ordre. — S'adresser Cure 3, au rez-de-chaussée, à gauche, dès 10 heures. 725

Chambre non meublée, indépendante avec central, au soleil, à louer fr. 12.—. — S'adresser rue Neuve 8, chez le concierge. 756

Belle chambre meublée, au soleil, bains, chauffage central, est à louer de suite, avec pension. — S'adresser à Mme Walther, rue Jardinière 28. 683

Chambre. Demoiselle demande à louer de suite, ou époque à convenir, une chambre non meublée, avec confort. Centre de la ville de préférence. — Faire offres avec prix à **Case postale 10589** En Ville. 724

Logement de 2 à 3 pièces, chambre de bains, si possible, est demandé à louer pour époque à convenir. — Offres avec indication du loyer, à **Case postale 10257, La Chaux-de Fonds.** P 10046 735

On demande logement de deux chambres à l'étage, w. c. intérieurs, au soleil. — Ecrire sous chiffre **S. O. 718,** au bureau de L'Impartial.

Potager à bois usagé, à vendre, bas prix. — S'adresser rue du Pont 32a. 741

On demande à acheter d'occasion, une poussette moderne et une poussette de chambre très propres. — Ecrire sous chiffre **A. P. 723,** au bureau de L'Impartial.

Le comité de la **Société Pro Ticino** a le pénible devoir d'informer ses membres du décès de

Madame Jean CRIVELLI

Membre actif de la société.

L'incinération, sans suite, aura lieu **vendredi 23 courant,** à 14 heures. 744

LE COMITÉ.

Perdu jeudi matin, depuis la gare à la rue du Premier Mars ou dans le tram, un porte-monnaie brun contenant de 25 à 28 francs. — Le rapporter contre récompense au bureau de L'Impartial. 764

La personne qui a échangé des bâtons de skis dimanche matin dans le train de 7 h. 20 allant à St-Imier, est priée de les rapporter pour échange. — S'adresser au bureau de L'Impartial. 629

Au revoir chère et bonne maman, tu as suivi dans l'Eternité notre cher papa dont la séparation te fut si cruelle.
Que Ta volonté soit faite.

Monsieur et Madame Oscar Fahrer et leur petite Ginette;
Madame Adrienne Fahrer et son fiancé,
Monsieur Paul Bauer;
Monsieur et Madame Paul Burnier et famille;
Madame Berthe Zingg et famille,
ainsi que les familles Fahrer, Durand, Fischer, Bagutti, Senstag, Dick, Zwahlen, Gaschnang, Sudmann, Minod et Gerber, ont la profonde douleur de faire part à leurs amis et connaissances de la perte cruelle qu'ils viennent d'éprouver en la personne de leur chère et regrettée mère, belle-mère, grand'mère, sœur, belle-sœur et parente

Madame Alice Fahrer
née Burnier

que Dieu a reprise à Lui, mercredi à 23 heures, à l'âge de 53 ans, après une courte et douloureuse maladie.

La Chaux-de-Fonds, le 21 janvier 1942.

L'incinération, sans suite, aura lieu **samedi 24 courant,** à 15 heures. — Départ du domicile mortuaire, **Recorne 8,** à 14 h. 30.

Une urne funéraire sera déposée devant le domicile mortuaire. 766

Le présent avis tient lieu de lettre de faire-part.

Repose en paix.

✝

Monsieur et Madame Jean Crivelli Lippuner et leurs enfants;
Madame et Monsieur Jean Schaad Crivelli et leurs enfants, au Locle;
Madame et Monsieur Louis Grisel-Crivelli et leurs enfants, au Locle;
Madame et Monsieur Walter Maurer-Crivelli et leur fille, à Cadempino-Lugano;
Madame Vve Arnold Crivelli et ses enfants à Fleurier;
Madame et Monsieur Alphonse Boni et familles;
Mademoiselle Hélène Bovet;
ainsi que les familles Crivelli, Boni, Schneeberger, Zanetti, parentes et alliées, ont la grande douleur de faire part à leurs amis et connaissances de la perte irréparable qu'ils viennent d'éprouver en la personne de

Madame Jean Crivelli
née Marie Boni

leur très chère maman, belle-mère, grand'mère, belle sœur, tante, cousine, parente et amie, que Dieu a reprise à Lui, après une longue et douloureuse maladie, vaillamment supportée, munie des Saints Sacrements de l'Eglise.

R. I. P.

La Chaux-de Fonds, le 21 janvier 1942.

L'incinération, SANS SUITE, aura lieu VENDREDI 23 COURANT, à 14 h.

Départ du domicile à 13 h. 45.

Prière de ne pas faire de visites.

Une urne funéraire sera déposée devant le domicile mortuaire, RUE DE LA PAIX 74-76.

Le présent avis tient lieu de lettre de faire part. 701

Repose en paix. Ps. 91.

Les enfants et petits enfants de feu Jacob Luthy et parents, ont la profonde douleur d'informer leurs amis et connaissances du décès de leur chère et regrettée maman, belle-mère, grand'mère et tante,

Madame Vve Suzanne Luthy née Liechti

que Dieu a rappelée à Lui, à l'âge de 81 ans.

Les Petites-Crosettes 35 et 36,
le 22 janvier 1942.

L'enterrement aura lieu à **Schaffhouse, vendredi 23 janvier.** 752

Le présent avis tient lieu de lettre de faire-part.

Tu as noblement rempli ton devoir ici-bas mais hélas tu nous fus trop tôt enlevé.
Dors en paix cher fils et frère.

Monsieur et Madame Henri Gerber-Nussbaumer;
Monsieur et Madame Henri Gerber-Fassnacht et leur fils Georges;
Madame Amélie Broquet-Nussbaumer, ses enfants, petits-enfants et arrière petits-enfants,
et les familles Gerber, Nussbaumer, Monnin, ainsi que les familles parentes et alliées, ont la profonde douleur de faire part à leurs amis et connaissances de la perte douloureuse de leur cher fils, frère, beau-frère, oncle, parent, cousin et ami,

Monsieur Charles Gerber

que Dieu a repris à Lui, dans sa 25me année, à la suite d'un triste accident.

La Chaux-de-Fonds, le 21 janvier 1942.

L'enterrement, sans suite, aura lieu **samedi 24 courant,** à 11 h. 15. Départ à 11 h.

Une urne funéraire sera déposée devant le domicile mortuaire **rue Fritz Courvoisier 43.** 765

Le présent avis tient lieu de lettre de faire part.

Le soir étant venu, le Maître dit: Passons sur l'autre rive.
Repose en paix cher papa; Tu as fait ton devoir ici-bas.
Le travail fut sa vie.

Madame Paul Bassin-Burgener;
Monsieur et Madame Willy Bassin-Cuche;
Monsieur et Madame Albert Bassin-Monnin et leurs enfants;
Monsieur et Madame Maurice Bassin-Quilleret;
Monsieur Edouard Bassin,
ainsi que les familles Biedermann, Grosjean, Burgener, Badstuber, Bitterlin, Robert, Béguin, Bigler et alliées, ont la profonde douleur de faire part à leurs amis et connaissances de la perte cruelle qu'ils viennent d'éprouver en la personne de leur cher et regretté époux, père, grand-père, beau-père, frère, beau-frère, oncle, cousin, parent et ami,

Monsieur Paul Bassin

qu'il a plu à Dieu de reprendre à Lui, subitement, mardi 20 janvier, dans sa 60me année.

La Chaux-de-Fonds, le 21 janvier 1942.

L'enterrement, sans suite, aura lieu **vendredi 23 courant,** à 11 h. 15. Départ du domicile à 11 heures.

Une urne funéraire sera déposée devant le domicile mortuaire, **rue Sophie-Mairet 18.** 697

Le présent avis tient lieu de lettre de faire-part.

Une belle couronne, une belle gerbe, un beau décor, se commande toujours à la **Prairie** L.-ROBERT 30 b Médaille d'argent, vermeille et bronze. Diplôme d'honneur

REVUE DU JOUR

La prise de Mojaisk

La Chaux-de-Fonds, le 22 janvier.

La prise de Mojaisk est confirmée. Et avec certains détails qui laissent entendre que Berlin considérait cette position comme un des piliers d'angle de sa ligne d'hiver. La défense fut acharnée et les pertes sont considérables de part et d'autre. Dès maintenant, les Russes estiment que tout le triangle offensif constitué par le Reich en avant des lignes Rjev-Viasma-Briansk est menacé. Mais à Berlin on affecte une confiance égale. «Il importe peu au point de vue militaire dit-on, de perdre du terrain, le front est si éloigné que même une avance russe de 200 km. ne saurait menacer l'équilibre du front.» Et l'on précise que les combats continuent à se dérouler par 40 degrés sous zéro !

Résumé de nouvelles

— La «Nouvelle Gazette de Zurich» révèle aujourd'hui qu'il y eut bel et bien en Allemagne une «crise des généraux». Plusieurs grands chefs durent abandonner leur commandement pour des raisons de santé. D'autres s'étaient brouillés entre eux. Maintenant les santés ébranlées seraient rétablies et l'union aussi. Le fait est que von Bock et von Rundstedt ont retrouvé leur commandement et que le Fuhrer se rapprocherait du maréchal von Brauchitsch...

— Pas de nouvelles de Cyrénaïque.

— Devant Singapour les Australiens esquissent une réaction.

— Côté diplomatique, on enregistre une évolution sensible à la Conférence de Rio. La résistance de l'Argentine s'effrite et l'on marche à une unité véritable d'action panaméricaine sous l'égide des U. S. A. qui révèlent de très grands projets.

— Edmond Rossier commente sans optimisme l'ordre donné aux Anglais de quitter la Turquie. « Il y a là, écrit-il, une décision qu'on ne prend pas à la légère, vu qu'elle a des effets fâcheux sur le terrain économique ; et, à un moment où toutes les possibilités sont ouvertes, c'est toujours un mauvais signe. »

— Londres enfin lance une série de ballons d'essai pour tenter de connaître les décisions prises lors de la récente Conférence tripartite. L'Allemagne aurait exigé le contrôle suprême des opérations que l'Italie et le Japon lui auraient accordé. En outre, le Reich aurait fait valoir ses droits sur tout ou partie des colonies hollandaises en tant qu'héritier légitime des Pays-Bas une fois ceux-ci incorporés dans le Grand Reich.

— On ajoute à Londres que les dernières entrevues Raeder-Ricardi signifieraient une véritable mise en commun des flottes de l'Axe. Les équipages allemands des cuirassés de Brest seraient déjà partis pour l'Italie... Le tout à vérifier naturellement... P. B.

Le coup de grisou de Saint-Etienne

33 morts ont été dénombrés jusqu'ici

SAINT-ETIENNE, 22. — Havas-Ofi. — **Cent-cinquante ouvriers étaient descendus dans le puits de la Chana, où se produisit, hier matin, un coup de grisou d'une extrême violence. Le coffrage de la mine s'effondra. Un éboulement considérable coupa toute retraite aux travailleurs. Des équipes de sauveteurs descendirent immédiatement dans le puits, mais l'une d'elles dut reculer devant les émanations de gaz qui emplissaient la galerie. Bientôt une trentaine de blessés furent conduits à l'hôpital et trois cadavres remontés à la surface. Vers midi, un nouvel éboulement vint ralentir le travail des sauveteurs. à 15 h. 30, trente-trois cadavres avaient été retirés. Le pointage des lampes des mineurs laisse prévoir qu'une soixantaine de mineurs ont dû être victimes de la catastrophe.**

En Birmanie

L'attaque nippo-thaïlandaise

Le secteur était difficile à défendre, disent les Anglais

(Téléphone particulier d'United Press)

RANGOON, 22. — L'armée et la R. A. F. ont publié en commun un communiqué qui annonce que les troupes britanniques se sont retirées sur le fleuve Tennasserim en Birmanie du Sud. Les forces siamoises ont également traversé la frontière birmane à l'est de Myawaddi. De violents combats sont actuellement en cours dans cette région. Myawaddi, Sukli et Moulmein ont été attaquées mercredi par des bombardiers nippons. Les milieux militaires font remarquer que la région du fleuve Tenasserim, où est aussi située la ville de Tavoy permet aux Japonais d'appliquer leur tactique habituelle d'infiltration Ce secteur est couvert par la jungle et l'on s'attendait depuis le début de la guerre à l'abandon de cette bande étroite de territoire à la frontière birmane. Les Japonais ont subi de lourdes pertes près de Myitta. Les unités britanniques qui ont dû se retirer occuperont dorénavant des positions dans les secteurs moins étendus et plus faciles à défendre. La R. A. F. a attaqué hier avec succès l'aérodrome nippon de Meshod. Moulmein semble être en ce moment l'objectif principal des troupes siamoises qui en occupant cette ville auraient la possibilité de pousser une pointe en direction de Rangoon.

L'amitié anglo-russe

ANKARA, 22. — Reuter. — Sir Hughes Knachtbull Huguesson, ambassadeur de Grande-Bretagne en Turquie, a fait visite à M. Vinograder, ambassadeur d'U. R. S. S.

Un discours du général Tojo

Terrible coup de grisou à Saint-Etienne

En Suisse: L'accident mortel du Crêt-du-Locle

La campagne de Russie

Comment Moscou chiffre les pertes allemandes

MOSCOU, 22. — Extel. — *Au cours de la cérémonie commémorative du 18me anniversaire de la mort de Lénine, cérémonie à laquelle Staline a assisté, le discours officiel a été prononcé par Schtscherbakov. Celui-ci a donné officiellement connaissance de la liste des pertes allemandes pour la seule période allant du 6 décembre au 15 janvier (donc avant la bataille de Mojaisk), telles qu'elles ont été chiffrées par le haut commandement.*

Selon cette liste, le nombre des morts seulement serait de 300,000 (il n'est pas fait mention de blessés et de prisonniers). Le butin comprend 2573 tanks, 4801 canons, 3071 mortiers de tranchées, plus de 15,000 mitrailleuses, 90,000 fusils, près de 300 voitures blindées, 33,640 camions, plus de 2 millions de grenades et 13 millions de cartouches.

A la fin de son discours, Schtscherbakov a déclaré :

«L'ennemi est désormais battu. Il ne sera jamais en mesure de reprendre une offensive comparable à celle qu'il avait lancée contre nous l'été dernier. Car son esprit d'offensive est brisé.«

68 nouveaux généraux

MOSCOU, 22. — Havas-Ofi. — Le président du Soviet suprême de l'U. R. S. S. a nommé M. Pierre Gimerin, commissaire du peuple pour l'industrie électrique en remplacement de M Letkov, décédé le 18 janvier.

Le conseil des commissaires du peuple de l'U. R. S. S. a décidé hier les promotions de six nouveaux généraux : Glaskov, Goudarevitth, Joloudev, Ivanov, Livastchev et Aborenkov. 68 promotions de généraux furent prononcées depuis le 1er janvier et 162 depuis le 1er novembre.

LesRusses devant Borodino

MOSCOU, 22. — Extel. — **Les troupes du général Govorov qui ont pris Mojaisk avancent rapidement en direction de Borodino. Les avant-gardes russes sont déjà aux environs de cette ville historique.**

Plus au sud des combats violents se livrent le long de l'Ukra. Une vaste opération d'encerclement de Viasma est en cours.

Des combats d'une grosse importance stratégique se déroulent au nord dans la région du lac Ilmen. Deux colonnes soviétiques marchent en direction de Novgorod depuis le nord et le sud en suivant la voie ferrée.

La rive orientale du Volkhov est maintenant totalement aux mains des Russes. Selon les rapports reçus à Moscou à la fin de la soirée. les combats se dérouleraient maintenant tout près de la ville de Novgorod.

Berlin annonce

Des attaques russes repoussées

10,000 prisonniers à Feodosia

BERLIN, 22. — DNB — Le haut commandement de l'armée allemande communique:

Mardi également, des combats opiniâtres eurent lieu sur le front du Donetz. Des forces ennemies, qui avaient pénétré dans les lignes allemandes sur le cours supérieur du fleuve, furent repoussées lors d'une contre-attaque. Les Russes perdirent 1100 tués et quelques centaines de prisonniers, ainsi que 19 canons et 30 mitrailleuses.

Les prisonniers faits lors de la bataille pour Féodosia s'élèvent maintenant à 10,605 et le butin capturé comprend 85 chars d'assaut et 177 canons. La Luftwaffe endommagea un gros navire de commerce ennemi par des bombes dans le détroit de Kertch et participa avec succès aux combats de l'ensemble du front de l'est.

Dans la Mer Arctique, un sous-marin allemand coula un destroyer et un autre bateau faisant partie d'un convoi ennemi fortement protégé. Un autre destroyer et deux vapeurs furent endommagés par des torpilles.

Au Maroc

Un avion britannique s'abat

Il y a 10 morts

MADRID, 22. — Reuter. — **Selon un télégramme provenant d'Algesiras, un avion quadrimoteur britannique, que l'on déclare être un avion poste faisant le service entre Gibraltar-Malte et l'Egypte, s'est écrasé sur la pointe d'Acebuchem près de Tarifa. Dix occupants ont été tués. L'appareil avait quitté Gibraltar mercredi matin et il semble que l'accident fut causé par le brouillard et les nuages. L'appareil transportait apparemment des bombes ou des grenades sous-marines qui explosèrent lorsqu'il s'écrasa au sol, tuant tous les passagers. Ces derniers furent mutilés au point d'être méconnaissables et ne purent être identifiés. Les corps furent emmenés à l'hôpital d'Algésiras, puis à Gibraltar. Des lambeaux de vêtements permettent de supposer que les victimes étaient des officiers de haut rang et des civils.**

La guerre du Pacifique

La situation dans le Pacifique

Un discours du général Tojo

TOKIO, 22. — D. N. B. — M. Tojo, président du Conseil, a fait un exposé détaillé sur la situation politique et militaire. Au cours d'une brève période, déclara M. Tojo, les troupes japonaises ont anéanti déjà la plupart des points stratégiques ennemis dans la grande Asie orientale. La pression japonaise contre le régime de Tchoungking s'est également accrue tandis que la défense japonaise dans le nord est inattaquable.

Les buts de guerre nippons

Les buts les plus importants de la guerre sont la protection des bases stratégiques dans la Grande Asie orientale et le rattachement de régions ayant des ressources importantes sous le contrôle japonais afin que la force de combat du Japon soit accrue et qu'en collaboration étroite avec l'Allemagne et l'Italie, l'envergure des opérations soit toujours plus étendue et renforcée jusqu'à ce que les Etats-Unis et l'Empire britannique soient contraints de plier les genoux. Le principe fondamental de la politique japonaise, déclara M. Tojo, est la création d'une sphère de bien-être général dans la Grande Asie orientale en collaboration avec les peuples de ces territoires. Le premier ministre parla ensuite de l'exploitation sans considération de ces territoires par les Etats-Unis et la Grande-Bretagne au cours de ce dernier siècle et souligna qu'avec le début d'une nouvelle époque de l'histoire commençait également une nouvelle manière de concevoir le nouvel ordre mondial pour lequel, le Japon travaille en collaboration avec ses alliés et les puissances amies.

L'avenir des alliés des Anglo-saxons

M. Tojo fit allusion ensuite à l'occupation d'importants points stratégiques des Indes néerlandaises, de Hongkong et de la péninsule de Malacca. Il annonça que le Japon envisage de transformer ces territoires en un « bastion pour la défense de la Grande Asie orientale ». Quant aux Philippines, si leur population fait preuve de compréhension à l'égard des véritables intentions du Japon, elles pourront jouir de l'« honneur de l'indépendance ». Nous avons des intentions analogues à l'égard de la Birmanie. « Au cas où les Indes néerlandaises et l'Australie, ajouta le premier ministre nippon, n'abandonneraient pas l'esprit de résistance dont elles font preuve maintenant vis-à-vis du Japon, nous aurions aucun égard et nous les écraserions » En revanche, si leurs peuples apprennent à comprendre les vraies intentions du Japon et se prononcent en faveur d'une collaboration avec nous, nous n'hésiterons pas à leur accorder notre aide.

Les opérations militaires

Puis le général Tojo a fait un exposé des opérations de l'armée japonaise. Il a rappelé d'abord qu'au cours d'un mois, Hongkong et Manille, deux des piliers du triangle de défense ennemi ont été occupés et que, ces derniers jours, les Britanniques sont rejetés de Malacca vers l'île de Singapour. La prise de cette ville ne se fera pas attendre longtemps.

Parlant des opérations en Malaisie, le général Tojo a déclaré que le sort de Singapour a été tranché dès le commencement de janvier, après l'occupation de Kuantang qui n'est qu'à 280 kilomètres, d'où les avions japonais peuvent atteindre l'île. Aujourd'hui, l'aviation britannique sur la presqu'île de Malacca est si faible que les aviateurs nippons peuvent atteindre Singapour sans entrave. Il en est de même pour Rangoon qui est soumis chaque jour à des attaques aériennes. Jusqu'au 17 janvier, 279 appareils ont été abattus ou détruits au sol à Malacca. En Birmanie, 135 appareils ont été détruits. Toutes les décisions importantes ont été prises avant le 12 janvier quand la ligne du nord de Malacca contre la Thailande fut enfoncée en une demi journée.

Le ministre de la guerre a annoncé ensuite que le butin fait jusqu'à ce jour est trop important pour être compté.

A Bornéo, des transports de troupes absolument sans protection ont passé à travers les lignes de protection sous-marines de l'ennemi et ont débarqué avec succès des troupes à Kuching, la capitale du Sarawak. Le jour suivant, l'aérodrome de Kuching a été occupé.

Nouvelles de dernière heure

A la conférence de Rio

L'entente est établie

La résolution de rupture avec l'Axe sera probablement votée à l'unanimité

(Téléphone particulier d'United Press)

RIO DE JANEIRO, 22. — Selon les dernières informations, l'entente aurait été établie à la conférence panaméricaine, ce qui fait que les pourparlers qui se trouvaient dans une impasse, approchent rapidement de leur conclusion. Les commissions se sont mises d'accord en ajoutant un quatrième point à la résolution qui contenait les propositions du Mexique, de la Colombie et du Vénézuela, au sujet de la rupture des relations diplomatiques avec l'Axe. Le nouvel article est de la teneur suivante : « Chaque nation agira selon l'esprit de sa propre constitution. » Le sous-secrétaire d'Etat, M. Sumner Welles a eu une nouvelle entrevue importante avec le ministre brésilien des affaires étrangères. En quittant le ministère, M. Sumner Welles a déclaré à la presse : tout est en ordre ; les dernières décisions seront prises vendredi par les 21 républiques américaines. Naturellement, certaines propositions devront être ratifiées par les parlements des différentes nations, mais l'entente qui doit régner sur notre continent sera bientôt un fait accompli.

En Malaisie méridionale

Les Impériaux contre-attaquent

(Téléphone particulier d'United Press)

KLUANG (Malaisie), 22. — *Les troupes de l'Empire ont déclenché mercredi à 2 heures de l'après-midi une contre-attaque de grande envergure dans le secteur le plus important du front de la Malaisie occidentale. Il s'agit là des opérations les plus décisives qui aient eu lieu jusqu'à présent sur ce théâtre de la guerre et dont l'issue ne manquera pas d'avoir une grande influence sur les prochains combats dans la partie sud de la presqu'île.*

Importance de l'installation japonaise aux Célèbes

6500 HOMMES OCCUPERENT MINAHASSA

(Téléphone particulier d'United Press)

BATAVIA, 22. — **On annonce de source officieuse qu'en occupant la province de Minahassa, les Japonais sont entrés en possession d'une base importante située à 650 km. de la grande station maritime hollandaise de l'île Amboina. On confirme en même temps que les Hollandais ont perdu le contrôle du bras nord de l'île Célèbes. Les milieux compétents expriment l'opinion que la perte de Minahassa était inévitable, les Japonais ayant appliqué leur méthode de la guerre éclair en intervenant en masse sans tenir compte des lourdes pertes qu'ils subissaient. L'agence néerlandaise Aneta déclare dans un commentaire que les forces hollandaises ne sont pas soutenues fortement dans leur action par les forces aériennes alliées. On calcule que lors de l'attaque ennemie près de Minahassa au moins 500 parachutistes nippons ont atterri sur ce point, tandis que 6000 hommes débarquaient dans le voisinage de Menado. Les environs de cette ville sont les plus peuplés de l'île de Célèbes qui est dans sa plus grande partie recouverte par la jungle.**

Coup de main sur un aérodrome japonais

WASHINGTON, 22. — Havas-Ofi. — Communiqué du département de la guerre :

Un groupe de forces américaines a attaqué par surprise un important aérodrome nippon dans le nord de l'île de Luçon. Un succès local important fut remporté par cette unité qui tua environ 110 Japonais, mettant le reste de la garnison en fuite.

ALERTES A SINGAPOUR

SINGAPOUR, 22. — Reuter. — *Singapour a eu 4 alertes aériennes ce matin.*

De Tokio à Moscou

L'ambassadeur russe va faire rapport au Kremlin

TOKIO, 22. — DNB. — M. Smetanin, ambassadeur d'URSS. à Tokio, se rendra le 24 janvier à Moscou pour faire rapport à son gouvernement.

Le nouvel ambassadeur britannique à Moscou

TCHOUNGKING, 22. — Reuter. — On escompte que l'ambassadeur de Grande-Bretagne en Chine, Sir Archibald Clark Kerr quittera Tchoungking le mois prochain pour prendre ses nouvelles fonctions à Moscou.

L'AIDE SUEDOISE AUX ENFANTS NORDIQUES

STOCKHOLM, 22. — S. — Une action de secours en faveur des enfants norvégiens nécessiteux est en voie de préparation en Suède selon les mêmes bases que l'action de secours suédoise pour les enfants finlandais nécessiteux. Des milliers de familles suédoises se sont annoncées pour recevoir chez elles des enfants norvégiens. En outre, en divers endroits, des auberges de jeunesse ont été mises à disposition pour recevoir des enfants norvégiens.

Chargé de vivres pour la Grèce

LE « KURTULUS » A COULE

ISTAMBOUL, 22. — Reuter. — **Selon les informations reçues dans les cercles maritimes d'Istamboul, les efforts faits pour sauver le vapeur « Kurtulus » ont échoué. Le navire a coulé avec une cargaison de vivres destinés à la Grèce.**

DEUX CARGOS BRITANNIQUES COULES

BERLIN, 22. — DNB — *Des avions de combat allemands ont coulé hier au large de la côte écossaise un navire de commerce britannique de 6000 tonnes et un charbonnier de 600 tonnes.*