N° 18533. — LXIme Année. 1 La Chaux-de-Fonds 10 cent. — Le numéro — 10 cent. Lundi 30 juin 1941.

PRIX D'ABONNEMENT
Franco pour la Suisse:
Un an . . . . . Fr. 20.—
Six mois . . . . . » 10.—
Trois mois . . . . . » 5.—
Un mois . . . . . » 1.7
Pour l'Etranger:
Un an . . Fr. 45.— Six mois Fr. 24.—
Trois mois » 12.75 Un mois » 4.50
Prix réduits pour certains pays, se renseigner à nos bureaux. Téléphone 2 13 95
Compte de chèques postaux IV-B 325
La Chaux-de-Fonds

L'IMPARTIAL

JOURNAL QUOTIDIEN et FEUILLE D'ANNONCES
Paraissant à La Chaux-de-Fonds tous les jours, excepté le Dimanche

PRIX DES ANNONCES
La Chaux-de-Fonds . . . . . 10 ct. le mm (minimum 25 mm)
Canton de Neuchâtel et Jura bernois . . . . . 12 ct. le mm (minimum 25 mm)
Suisse . . . . . 14 ct. le mm
Etranger . . . . . 18 ct. le mm (minimum 25 mm)
Réclames . . . . . 60 ct. le mm
Régie extra-régionale Annonces-Suisses SA, Lausanne et succursales dans toute la Suisse.

Le conflit germano-russe

La guerre s'étend...

La Roumanie à son tour est entrée en guerre au côté du Reich. — Voici le général Antonesco, conducator des Roumains.

La Chaux-de-Fonds, le 30 juin 1941.

Contrairement à ce que pensent beaucoup, je ne crois pas que la guerre germano-russe soit de nature à mettre fin rapidement à la tragédie mondiale. Toutes les considérations stratégiques sont pour le moment superflues car les deux belligérants ne disent pas autre chose que ce qui convient à leur intérêt.

Pour l'instant la guerre reprend, du moins apparamment, son aspect idéologique. En septembre 1939 c'était la lutte des « peuples jeunes » contre la ploutocratie ; aujourd'hui c'est le réglement de compte avec le bolchévisme d'une part, la guerre contre le national-socialisme de l'autre. M. Adolf Hitler qui connaît parfaitement ce qui inquiète de larges milieux dans le monde, c'est-à-dire la révolution bolchéviste, n'a pas fait vainement appel à la « morale internationale ». En Angleterre, les dirigeants britanniques se sont empressés de faire savoir à Pie XII qu'ils réprouvent les doctrines communistes mais qu'ils feront tout de même cause commune avec Moscou parce que, pour eux, l'Allemagne nationale-socialiste constitue l'ennemi No 1. Pour l'Allemagne cet ennemi No 1 est Moscou bien qu'on s'empresse d'ajouter que la guerre contre la Russie n'est qu'une phase de la lutte contre la Grande-Bretagne et que l'Allemagne n'a aucune hostilité contre le peuple russe. Sa Sainteté le Pape affirme que le bolchévisme est le plus grand ennemi de l'humanité, tandis que les Etats-Unis promettent d'examiner le plus favorablement les demandes d'assistance de l'URSS. L'Espagne de son côté envoie, comme l'Italie, des corps expéditionnaires en Russie. On le voit, il serait difficile de concevoir une plus grande complexité.

En fait personne, au mois de septembre 1939, ne songeait sans doute que la guerre s'étendrait autant et durerait si longtemps. Car alors on redoutait un désastre effroyable où se serait effondrée l'humanité et l'on ne voulait pas y croire.

(Suite en 2me feuille.) Pierre GIRARD.

Questions nationales

L'aide aux chemins de fer privés

(De notre correspondant de Berne)

Dans les années où les chemins de fer fédéraux connaissaient de graves difficultés, alors qu'ils s'endettaient à raison d'un million par semaine, il apparaissait que les compagnies privées n'étaient pas dans une meilleure situation. Or, si légalement la Confédération n'est nullement responsable des dettes des entreprises de transport privées, du point de vue économique et militaire aussi, elle ne peut se désintéresser complètement de leur sort. On ne doit pas oublier, en effet, que plus de 3000 kilomètres de voies, sur les 5800 que compte le réseau ferré suisse appartiennent, non point à la Confédération, mais à des compagnies qui n'ont rien à faire avec l'administration des Grands-Remparts. Dans certaines contrées, dans les Grisons par exemple, les C. F. F. ne sont propriétaires que d'un nombre minime de kilomètres, en comparaison du réseau privé. En Appenzell, il ne passe pas le moindre tronçon de ligne étatisée. C'est dire que la communauté, les pouvoirs publics doivent se préoccuper de la situation de certaines compagnies quand celle-ci s'aggrave au point de mettre en péril l'économie de toute une région.

C'est ce qu'admit le Conseil fédéral qui présenta aux Chambres un projet de loi, avec message à l'appui, « sur la participation de la Confédération au redressement financier des entreprises obérées de chemins de fer privés». Ce texte porte la date du 23 avril 1937. La procédure parlementaire dura tout près de deux ans et c'est le 6 avril 1939, soit moins de six mois avant la guerre — au moment donc où l'importance militaire des chemins de fer privés allait se manifester dans toute son étendue — que l'assemblée fédérale approuva la loi ouvrant au gouvernement un crédit de 125 millions.

La loi, qui comporte 19 articles, définit d'abord ce qu'il faut entendre par « situation obérée », puis fixe les conditions auxquelles une entreprise de chemin de fer ou de navigation peut obtenir l'aide de la Confédération. Les requêtes, comme on pense, ne se firent point attendre. *(Voir suite page 5.)* G. P.

Les cibles pour les bombardiers

L'une des tâches les plus attrayantes, dans les forces armées britanniques, mais non des moins dangereuses, est celle que remplissent les volontaires qui forment les équipages des canots rapides servant de cibles aux tirs d'exercice des bombardiers. Ces bateaux sont ainsi faits qu'ils peuvent résister au choc et à l'explosion des bombes d'exercice. Construits en une matière nommée onazote, cinq fois plus légère que le liège, ces canots sont insubmersibles. Un blindage protège les machines et l'équipage de trois hommes munis de masques à gaz et pourvus d'un poste émetteur à ondes courtes au moyen duquel ils sont en communication avec le bombardier.

Pendant les exercices, un bateau-ambulance croise à portée, car il peut y avoir des accidents. Ces canots, longs de treize mètres, peuvent virer sur leur propre longueur, de sorte que par leurs zigzags continuels, ils forment une cible difficile à atteindre et mettent à une rude épreuve l'habileté des bombardiers.

Les ailes qui poussent

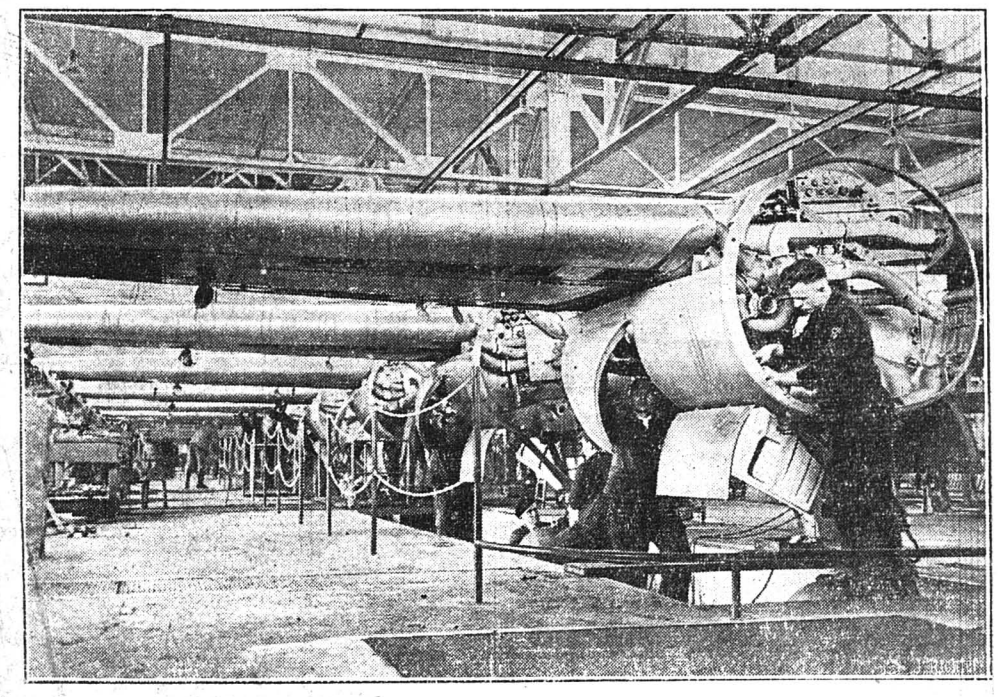

Dans tous les pays belligérants on termine dans des halles de montage comme celles-ci, les appareils destinés à remplacer ceux que l'adversaire abat en grand nombre.

Le palais des Soviets

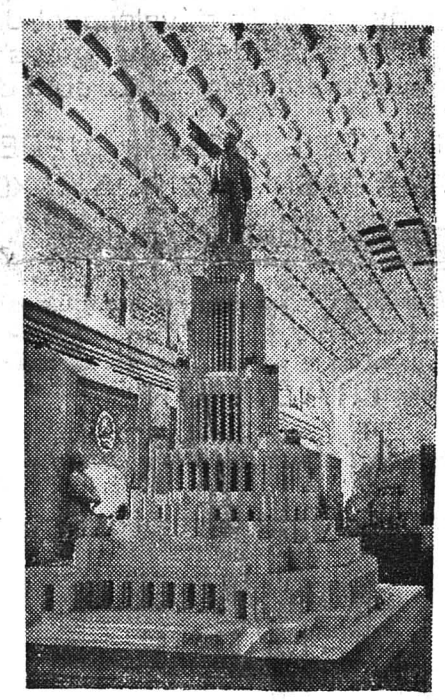

Dans une récente exposition moscovite, on pouvait voir la maquette d'un futur Palais des Soviets. L'édifice devait être élevé sur une place de la capitale. Ses dimensions dépassaient de beaucoup celles de la Tour Eiffel et du gratte-ciel Chrysler à New-York. Une statue de Lenine de 70 m. de haut devait en orner le sommet. La plus grande salle de l'édifice devait abriter 20.000 hommes. La maquette deviendra-t-elle réalité ? On en peut douter.

« Made in U. S. A. »

Un nouveau tissu: le nylon

Ce tissu a l'apparence de la soie. Il entre uniquement dans sa fabrication de l'air, de l'eau et de la houille; mais bien que ces éléments ne soient pas coûteux, le nylon ne peut se vendre très bon marché à cause des installations importantes, des longues opérations et du personnel expérimenté qu'exige sa fabrication. Il est élastique et plus solide que la soie artificielle et même naturelle. Il est devenu en Amérique la meilleure matière première dans l'industrie des bas. Les Américains ont deux façons d'obtenir des fils de nylon. La première est analogue à celle qu'on utilise dans la fabrication de la soie artificielle. On fait dissoudre d'abord du nylon dans de l'acide carbonique, puis on verse le mélange dans un récipient percé de petits trous par lesquels il sort en ficelles que l'on étire ensuite en fils. Ceux-ci sont déposés dans un liquide qui dissoudra l'acide carbonique. La deuxième façon d'obtenir des fils consiste à chauffer le nylon jusqu'au point de fusion. On le verse dans le récipient décrit plus haut; les fils refroidissent au contact de l'air froid en sortant des trous et se solidifient tout de suite.

D'où vient le mot nylon ? L'inventeur qui appartient à la société américaine « Du Pont de Nemours and Co », a répondu que ce mot n'avait pas de sens particulier et qu'il avait été choisi « à cause de sa simplicité et de sa facilité de prononciation ».

ECHOS

En souriant

Un jeune journaliste va rendre visite à un avocat connu pour le peu de succès que remportent ses causes.

— J'ai le regret de vous dire, fait le clerc, que Monsieur ne peut vous recevoir, il a défendu sa porte.

Alors, l'autre, souriant:

— Autant dire qu'elle est condamnée d'avance.

Mise au point

Une vedette épousait un honorable industriel qui a bien une cinquantaine d'années de plus qu'elle.

Une de ses amies lui demanda pourtant :

— Comment as-tu pu accepter de consacrer ta vie à un homme de cet âge ?

Alors elle, de répliquer gentiment :

— Voyons, Mimi, il ne s'agit pas de toute ma vie, mais de toute la sienne...

L'été a ses agréments...

Mais il a aussi hélas ! quelques inconvénients !

Parmi ceux-là plusieurs lecteurs de l'« Impar » rangent les appareils de T. S .F. que l'on entend hurler par les fenêtres ouvertes et qui prodiguent ainsi des concerts gratuits qui ne sont pas du goût de tout le monde.

Songe-t-on en effet à tous ceux qui ont déjà les nerfs trop tendus par les événements de notre époque ? Songe-t-on aux malades auxquels le bruit fait du mal ? Songe-t-on à tous ceux qui n'ont nul besoin pour accompagnement de leur vie de pianos, trombonnes, T. S. F. et autres instruments en veine de variations ?

En fait ce flot intempestif de paroles et de musique, loin d'adoucir les moeurs, indispose et irrite chacun. Et rien n'est plus belliqueux finalement qu'un auditeur malgré lui ou un persécuté de radio...

Il serait temps qu'on en prît note !

Car dans d'autres villes que la nôtre, un règlement de police sévère interdit de faire entendre la T. S. F. à pleines fenêtres. A Lausanne par exemple, la gendarmerie locale ayant reçu de nombreuses doléances, décida récemment de se montrer sévère pour les personnes qui ne manifestent aucun égard vis-à-vis du voisin. Contravention fut dressée chaque fois qu'il y avait lieu, au cours de promenades de repérage, qui se montrèrent paraît-il très fructueuses. Un nombre considérable de délinquants furent « cueillis » puis traduits devant le cadi qui finalement leur infligea une amende.

Faudra-t-il en arriver là à La Chaux-de-Fonds? Ou bien la crainte du gendarme sera-t-elle le commencement de la sagesse ?

Foin de musique intempestive !

Assez de bruits courent le monde aujourd'hui et trouvent leur écho dans les journaux sans qu'on y ajoute encore les vains bruits d'un jazz ou d'un orchestre en délire.

Le père Piquerez.

La guerre à l'est

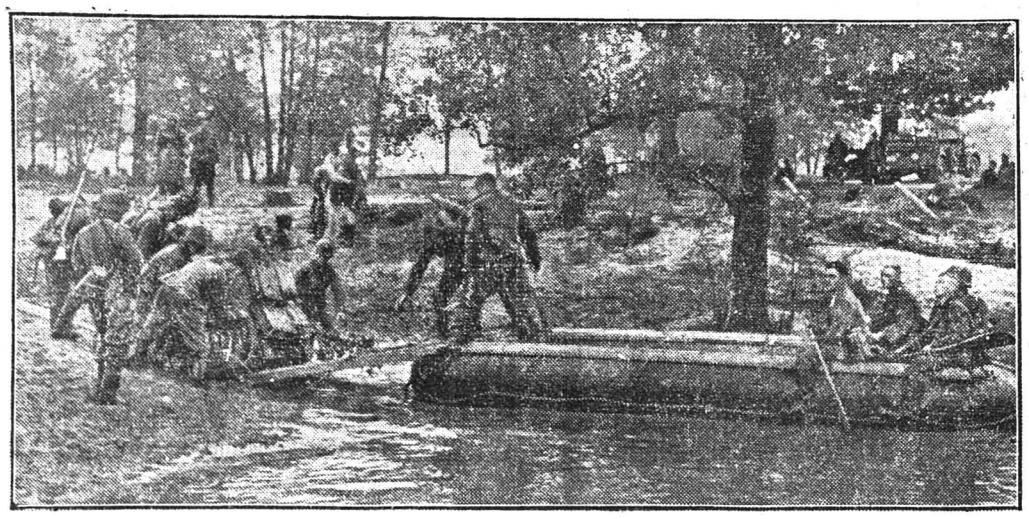

C'est en combattant que les troupes allemandes durent franchir la plupart des fleuves de la frontière germano-russe. A l'aide de canots de caoutchouc troupes et matériel purent être transportés sur la rive opposée. On voit que même des canons anti-tanks purent être amenés en position de cette manière.

Le soleil de Macédoine est aussi chaud, en été, que celui des tropiques. Ses rayons ardents développent, dans certaines très bonnes espèces de tabac, des substances aromatiques d'un caractère particulièrement original. Ce sont des tabacs de

XANTHI-YAKA MAXOUL BASMA + DJEBEL'BASMA + GÜMÜLDJINA-YAKA BASMA et ZIHNA MAXOUL TONGA

qui donnent sa personnalité à notre

MEMPHIS
TRADITION

(sans bout et avec Double-Filtre)

et cet arome délicat qui rappelle celui des fruits tropicaux

MEMPHIS
TRADITION
Notre marque traditionnelle!

MANUFACTURE DE CIGARETTES
MEMPHIS
ZURICH & DUBENDORF

Ville de La Chaux-de-Fonds

Cimetière des Eplatures

La Direction de Police informe les familles intéressées que le **massif situé au Nord-Ouest** du Cimetière des Eplatures (inhumations de 1879 à 1890), **sera désaffecté dès le 31 août 1941.**

Toutes les familles ou personnes intéressées qui désirent reprendre, ou faire placer au pourtour du Cimetière les monuments funéraires qui se trouvent dans le massif précité, devront en faire la demande par écrit, à la Direction soussignée, jusqu'au 15 août 1941 au plus tard.

Passé ce délai, la Direction de Police disposera des pierres tombales, bordures, etc., abandonnées.

Tous renseignements peuvent être demandés à ce sujet, à la Police sanitaire, Marché 18, Téléphone 2.41.11.

8333 **DIRECTION DE POLICE.**

NOUS METTONS AU CONCOURS

ensuite du décès du titulaire

NOTRE AGENCE GÉNÉRALE

POUR LE CANTON DE NEUCHATEL

Les offres de service sont à adresser à notre Direction, Steinenberg 1, Bâle

PATRIA

Société mutuelle suisse d'assurances sur la vie

Mécanicien-Dessinateur

Jeune homme d'initiative **est demandé de suite** dans fabrique du Vallon de Saint-Imier. Doit avoir la pratique du dessin, une bonne base technique et une formation professionnelle de mécanicien outilleur lui permettant de travailler occasionnellement à l'atelier de mécanique. Ne seront prises en considération que les offres détaillées avec copies de certificats, prétentions et tous autres renseignements utiles. Place stable et d'avenir pour personne qualifiée.

Faire offres sous chiffre **P-2006-N** à **Publicitas S. A., La Chaux-de-Fonds.** 8388

A vendre

Maison locative

comprenant 3 appartements de 4 et 3 chambres, bains, chauffage central et toutes dépendances, garage, grand jardin, très agréablement située. Libre de baux. Conditions très avantageuses. — Ecrire sous chiffre **E. R. 7467,** au bureau de L'Impartial.

A vendre

Immeuble moderne

comprenant un appartement et de beaux ateliers bien éclairés, situation très ensoleillée dans quartier tranquille. Conditions très favorables. — Ecrire sous chiffre **C. P. 7466,** au bureau de L'Impartial. 7466

Pour petits et grands

Une sandale flexible en cuir brun depuis 8103

22-26	27-29	30-35	36-42	43-46
6.80	8.25	9.50	11.80	13.80

Grande Cordonnerie **J. Kurth** Neuve 4, La Chx-de-Fds

Lugano - Castagnola
Hôtel-Pension "HELVETIA"

prix doux pour les vacances horlogères. Prop. U. Schmidt's Herben. As. 6138 O. **Téléphone 2.43.13.** 7925

Magnifique choix de

Robes de jersey

infroissables depuis Fr. 18.—

Spécialité pour personnes fortes

Blouses et Pullovers

très avantageux sans coupons 8325

A la Reine Berthe

Rue Neuve 8

Petit char à vendre grandeur moyenne, à pont, bas prix. — S'adresser rue de l'Envers 14, au rez-de-chaussée. 8211

Pousse-pousse à vendre fr. 18.—. — S'adresser rue de l'Envers 14, au rez-de-chaussée. 8212

Vélos - Occasions. A vendre 2 vélos pour dame, 3 vitesses, état de neuf. — **Liechti,** rue de l'Hôtel de Ville 25. 8109

On demande à acheter matelas usagé, buffets et commode. — S'adresser rue Temple-Allemand 10. Pressant. 8392

A vendre beau lit fer émaillé, avec paillasse à ressorts et matelas, oreiller et beau duvet, fr. 70.— Petit lavabo blanc avec marbre, fr. 25.-. Divan, avec matelas, fr.60.-. S'a-dresser au bureau de L'Impartial. 8321

On demande ouvrière pour pierres chassées ainsi qu'une jeune fille. — S'adresser au bureau de l'Impartial. 8209

Jeune sommelière sachant les deux langues est demandée de suite. — Offres sous chiffre **Z. D. 8228** au bureau de L'Impartial. 8228

Joaillier-sertisseur est demandé à l'atelier Moulins 7. 8383

A louer de suite, chambre meublée. — S'adresser rue de la Serre 41, au 1er étage. 8376

A louer beau logement 4 pièces, tout confort, concierge. Maison d'ordre. Pour le 31 octobre 1941. — S'adresser Perregaux, rue Léopold Robert 4, au magasin. 8268

A louer cas imprévu, pour le 31 octobre, beau logement 3 chambres et dépendances, en plein soleil, maison d'ordre, prix fr. 38.— par mois. — S'adresser après 21 heures, rue Numa Droz 5, 3me étage. 8319

Chambre. A louer jolie chambre non meublée, au soleil, indépendante, à monsieur ou dame travaillant dehors. — S'adresser au bureau de L'Impartial. 8198

Chambre meublée, à louer à personne sérieuse. — S'adresser au bureau de L'Impartial. 8220

On demande à louer de suite et pour 2 mois, 2 chambres dans chalet des environs. — S'adresser Droguerie Graziano, rue du Parc 98.

A vendre faute d'emploi, automobile d'enfant «Wisa Gloria» moderne, n'ayant jamais été employée. — S'adresser rue du Commerce 55, au 2me étage. 8337

Poussette d'occasion est demandée. — S'adresser à la Boulangerie Marending, rue du Grenier 12. 8216

Tandem est à vendre. — S'adresser à M. Richard Schultz, rue du Doubs 115, après 19 heures. 8215

On cherche à acheter un appareil marche-bébé. — Offres sous chiffre **H. T. 8350,** au bureau de L'Impartial. 8350

On demande un 8356

jeune homme

libéré des écoles pour faire les commissions dans magasin de la ville. — S'adresser chez M. Robert, rue du Nord 183.

Ménage de 2 personnes engagerait

personne

forte, pouvant donner soins à un malade. — S'adresser au bureau de L'Impartial. 8354

On demande

de suite un bon

Tourneur

sur boîtes rondes, métal et acier, machine Dubail. Ainsi qu'un

Polisseur

connaissant bien la partie. — S'adresser à **Fabrique de boîtes, Veuve Justin Gigon, Le Noirmont.**

Jeune homme

intelligent, **est demandé** pour de suite pour faire des commissions, répondre au téléphone et différents travaux de nettoyage. — Offres avec références ou certificats sous chiffre **P. D. 8343,** au bureau de L'Impartial. 8343

Bonne cuisinière

(Suissesse allemande) cherche place. Préférence emploi avec chambre indépendante ou possibilité de rentrer chez elle le soir. Entrée immédiate ou selon entente. — Offres sous chiffre **T. C. 8283** au bureau de L'Impartial. 8283

3 beaux appartements

à louer de suite ou à convenir, 4-5 pièces, balcons, salle de bains, belle situation. Conditions avantageuses. — S'adresser Boulangerie Amey, Crêt 24, vers la gare de l'Est. 6994

Remonteur de finissages

qualifié, habile, pour petites pièces ancre soignées est demandé. S'adresser à **Dubois Frères & Co,** Chemin des Tunnels 16. 8377

Magasin de tabacs et cigares

A louer pour le 30 avril 1942, au centre de la ville, les locaux d'un magasin de tabacs et cigares de vieille renommée. — S'adresser au bureau A. Jeanmonod, gérant rue du Parc 23. 7756

Commerce intéressant

A remettre à Neuchâtel, pour raison imprévue, commerce. Excellent rendement. Pas de concurrence sur place. Capital nécessaire Fr. 15,000.—. Affaire recommandable. — Tous renseignements: **L'Intermédiaire, Neuchâtel, rue du Seyon 6,** Tél. 5.14.76. P2445N 8310

2me Feuille L'IMPARTIAL 2me Feuille

Cyclisme

Les 44mes championnats suisses de cyclisme sur route, Le Locle

Les championnats suisses cyclistes professionnels et amateurs ont remporté dimanche, au Locle, un gros succès.

Ces championnats organisés par l'active Société « La Pédale Locloise » étaient placés sous le pratronage d'un comité d'honneur, présidé par M. le Colonel-brigadier Carbonnier, diverses personnalités sportives et militaires en faisaient partie, de même que nombre d'industriels et commerçants loclois. Disons d'emblée que l'organisation de cette manifestation fut parfaite et tant la course des professionnels que celle des amateurs se déroulèrent dans les meilleures conditions possibles.

Fort de l'expérience faite en 1939 lors de l'organisation « de son Grand Prix », le club organisateur avait choisi le même parcours, soit: Le Locle, La Chaux-de-Fonds, La Sagne, Les Ponts de Martel, la Chaux-du-Milieu, la Brévine et Le Locle. Les professionnels avaient à le parcourir 4 fois, accomplissant une randonnée de 220 km. et les amateurs 3 fois avec un total de 165 km. Ce genre de course, très spectaculaire avait l'avantage de permettre aux spectateurs de voir passer les coureurs à 4 reprises.

Des haut-parleurs placés à l'arrivée renseignèrent durant toue la course sur la position des coureurs au fur et à mesure de leurs différents passages au Reymond, à La Grande-Joux et à la Brévine. Signalons encore, signe des temps, que seules 2 motocyclettes et 2 voitures suivirent les coureurs ; ces derniers ne durent pas s'en plaindre.

La course des professionnels

Il est 5 heures 24, lorsque le starter, M. A. Ducommun, donne le départ à 37 coureurs sur 42 inscrits, tous les favoris sont là : Litschi, Egli, Buchwalder, Diggelmann, etc. D'emblée les coureurs mènent bon train et au Reymond, Diggelmann passe seul avec 1 minute et demi d'avance sur le peloton mais bientôt celui-ci est rejoint et à La Grande-Joux Litschi, Buchwalder, Weber, Zimmermann et Kern mènent suivis à 40 secondes du reste des coureurs. Le Locle est atteint à 6 h. 50 par un peloton de 10 hommes suivi à 45 secondes d'un second de 13 hommes. Cette première boucle de 55 km. a été effectuée en 1 h. 26 minutes et au cours de celle-ci le coureur chaux-de-fonnier Guenin abandonne et Lang subit une crevaison.

Les coureurs qui durant toute la course menèrent bon train, passent pour la seconde fois au Reymond à 7 h. 08, un premier peloton comprenant 7 hommes, soit Kern, Egli, Litschi, Weber et Zimmermann est suivi à 30 secondes d'un second, de 12 coureurs. Nos hommes, encouragés tout au long du parcours par un nombreux public, passent à la Grande-Joux à 7 h. 34 et à la Brévine 3 hommes passent légèrement détachés, ce sont Litschi, Kubler et Weber qui seront bientôt rejoints et au Locle 7 coureurs passent en tête. Un léger accident se produit, Kubler en voulant se ravitailler fait une chute, ce qui l'handicapera pour le reste de la course. Ce deuxième tour a été effectué en 1 h. 24 ' 30" ce qui constitue le record de l'épreuve. Zaugg, qui avait très bien marché, a crevé durant ce circuit en descendant le Prévoux, perdant ainsi tout le bénéfice de son effort.

Le temps est excellent pour courir aussi nos «coursiers» repartent pour le troisième tour de plus belle, au Reymond à 8 h. 32, passent Litschi, Kern, Zimmermann et Egli. A la Grande-Joux, Litschi a quelques secondes de retard sur ses trois rivaux mais à la Brévine, les rôles sont intervertis et seuls Litschi et Egli, nos meilleurs coureurs à l'heure actuelle, passent suivis à une minute par Zimmermann. Le Locle est atteint à 9 h. 40. Litschi, Egli et Kern passent en trombe suivis deux minutes plus tard par Zimmermann et Diggelmann. Temps du troisième tour 1 h. 27'.

Le quatrième et dernier tour est commencé et le Reymond est atteint par le peloton de tête à 10 heures 1', la «bataille» bat son plein et à la Grande-Joux, Litschi et Egli passent seuls suivis à 30 secondes de Kern ; suivis 2 minutes plus tard de Diggelmann et Zimmermann.

Kern, qui fournit une très belle course, rejoint les deux leaders et à La Brévine les trois hommes passent ensemble à 10 h. 46 min. Derrière, la chasse s'organise et les fuyards perdent quelque peu leur avance; aussi Diggelmann devient très fort alors que Kern retrograde. Litschi et Egli attaquent le dernier kilomètre constitué par la route du Col-des-Roches au bord de laquelle des centaines de spectateurs sont massés. L'empoignade des deux «as» est superbe et finalement au sprint Litschi gagne de deux longueurs, ayant accompli les 220 kilomètres en 5 h. 49 min. 44 sec. Temps du dernier tour 1 h. 33 min. 44 sec. Egli se classe deuxième et Diggelmann troisième.

Litschi, qui est sacré champion suisse pour la deuxième fois, est très applaudi; il endosse le maillot national alors que la musique joue l'hymne national, puis, il effectue un tour d'honneur.

La course des amateurs

La course des amateurs fut aussi des plus disputée. 78 coureurs sur 97 inscrits prirent le départ à 6 h. Nos jeunes espoirs réalisèrent des temps excellents puisque les trois tours furent effectués respectivement en 1 h. 28 min. 15 sec., 1 h. 26 min. et 1 h. 32 min. 20 sec. Le premier passage au Locle vit Weilenmann, Muller, le Chaux-de-Fonnier J.-P. Neury et Vögtlin passer les premiers, suivis cinq minutes plus tard d'un peloton de 10 coureurs. Le deuxième tour verra les mêmes coureurs en tête et au troisième tour, 4 hommes passent au Reymond: Vögtlin, Neury, Weilenmann et Muller, suivis à 1 min. 20 sec. d'un peloton de quatre coureurs.

A la Grande-Joux, Weilenmann arrive le premier avec 30 secondes d'avance sur Lange, Neury, Zäch et Metzer. A la Brévine, quatre coureurs sont en tête, suivis d'un peloton de six hommes. La lutte bat son plein et au Locle six coureurs disputent au sprint la première place. C'est Metzer bien peu connu, du moins chez nous, puisqu'il disputait dimanche dernier une course dans la catégorie juniors, qui s'adjuge la victoire. Signalons la belle course fournie par le Chaux-de-Fonnier J.-P. Neury qui se classe troisième et qui fut toujours dans le peloton de tête. Metzer gagne en 4 h. 28' 35".

Le banquet officiel

Au Cercle de l'Union, un banquet fut offert aux membres du Comité d'honneur, du Comité d'organisation, aux journalistes. M. A. Toffel, Président du Comité de réception souhaita la bienvenue à M. le Colonel-brigadier Carbonnier, président du Comité d'honneur et représentant du Général Guisan ; à M. René Fallet, Président du Conseil communal du Locle ; à M. Max Burgi, Président de l'Union cycliste suisse; à MM. Senn et Steinhauser, du S. R. B. ; à MM. Bonny et H. Droz, membres fondateurs de la Pédale Locloise ; il remercia Radio Suisse-romande de l'intérêt qu'il apporta à la manifestation de ce jour.

M. Fallet apporta le salut de l'autorité et dit son enthousiasme d'avoir assisté aux belles prouesses du matin.

M. Burgi et M. Senn, en allemand, apportèrent leurs félicitations aux organisateurs pour la belle organisation et firent part de leurs impressions.

Puis le colonel Carbonnier fit l'éloge du corps des cyclistes militaires et assura l'assemblée que l'armée était acquise au sport.

La distribution des prix eut lieu dans la cantine de fête érigée à l'occasion des fêtes du bicentenaire de Daniel JeanRichard; de magnifiques prix récompensèrent les coureurs.

Professionnels

Le départ est donné à 5 h. 30 à 38 coureurs qui devront accomplir un tracé de 220 kilomètres, soit quatre tours de circuit.

Classement. — 1. Karl Listchi (Zurich), 5 h. 49' 44"; 2. Paul Egli (Durnten), même temps ; 3. Diggelmann (Zurich), 5 h. 50' 06"; 4. Wyss Karl (Turgi), 5 h. 51' 28" ; 5. Breitenmöser (Winterthour); 6. Kern (Zurich), ; 7. Wagner (Zurich), tous dans le même temps; 8. Stocker (Zurich). 5 h. 52' 22"; 9. Maag (Zurich), même temps; 10. Zimmermann (Zurich), 5 h. 53' 03"; 11. Jaissli (Zurich), même temps ; 12. Aeschlimann (Reuchenette), 5 h. 53' 36"; 13. Weber, (Uster), 5 h. 57' 18"; 14. Vogt (Thalwil), 6 h. 01' 13"; 15. Perret (Zurich), 6 h. 16' 58".

Amateurs

Les amateurs ont pris le départ 30 minutes après les professionnels. 78 concurrents se présentèrent pour couvrir trois tours de circuit représentant 165 kilomètres.

Classement. — 1. Metzger (Rheinfelden), 4 h. 28' 35"; 2. Weilenmann Léo (Zurich); 3. Neury Jean-Pierre (Chaux-de-Fonds) ; 4. Weilenmann J. (Zurich); 5. Zäch (Zurich), tous même temps; 6. Weidmann (Uster). 4 h. 29' 43"; 7. Andegger (Zurich) ; 8. Nötzli (Zurich) ; 9. Lange (Alschwyl); 10. Lehmann Armin (Zurich), tous dans le même temps; 11. Blattner Oscar (Berne); 12. Baumann Fritz (Zurich); 13. Muller Paul (Berne); 14. Strasser Karl (En campagne); 15. Zutter Otto (Stauffen); 16. Tarchini P. (Bâle); 17. Blanchar Robert (Renens); 18. Fleury Alph. (Le Noirmont); 19. Mittelholzer Werner (Zurich); 20. Bolliger Hans (Bâle) ; 30. Wisar Gerd. (Corcelles); 34. Guignard André (Lutry); 44. Niederer P. (Prilly); 45. Bigler Hans (Genève); 48. Stoller Gast. (Genève); 51. Chevrolet Alph. (Coeuve); 52. Chardonnens (Fribourg); 53. Cuderez Mic. (Lausanne); 54. Vuille Georges (Chaux-de-Fonds).

Nos commentaires

par Squibbs

Quelle différence entre le championnat suisse pour amateurs et celui pour professionnels. Chez ces derniers, d'emblée, une lutte ardente, farouche, avec la participation de tous les coureurs qui ont un nom en Suisse; chez nos «purs», parmi les vedettes, une suffisance, un désintéressement, qui confinent finalement à la sottise. Car un trio composé de Hardegger, de Mittelholzer, de Armin Heimann eût pu imposer, à tout moment, sa volonté aux « apprentis», aussi décidés qu'ils fussent, qui avaient nom: Metzger ou Weilenmann.

Seulement voilà ! Le premier nommé avait montré, au Grand Prix de l'Hôtel de Fribourg, une telle maestria, que se croyant déjà un émule de notre Léo Amberg, il imagina pouvoir demeurer à plus de six minutes des leaders avant de se décider — enfin ! — à se lancer à leur poursuite. Tout le monde ne peut pas égaler la performance de notre grand champion que nous avons vu naguère, à un Tour de Suisse, accuser 20 minutes de retard à Giornico, sur le premier peloton et terminer avec quelques secondes d'avance à Lucerne, devant un lot subjugué !

La victoire, chez les amateurs, d'un homme qui il y a dix jours encore, était junior, pour sympathique qu'elle soit, a simplement démontré que nos vedettes de la catégorie avaient commis une « kolossale » erreur de tactique. Ils la payèrent cher. Puisse la leçon leur profite. Car, après avoir musé deux heures durant, Hardegger et consort sentirent le danger imminent; ils reprirent, aux hommes de tête, sur 55 km. plus de cinq minutes. Cette simple comparaison classe les concurrents en cause.

Par contre le « boulanger » de Rheinfelden est un gentil gosse tout souriant qui a été le premier stupéfait de son succès. Son premier mot, en descendant de selle, fut : « Comme on va être content à la maison, et pour sûr que mon frère qui est piston dans la fanfare, réunira ses camarades pour venir me chercher à la gare ! » Un bon, un brave petit gars, aux moyens certains, mais qui a encore beaucoup à apprendre. Il en a du reste, le temps !

Chez les professionnels, au contraire, dès le kilomètre dux — sur 220 ! — Diggelmann tente sa chance et se sauve. Il sera rejoint, mais son audace amis les nerfs de tous ces hommes à fleur de peau.

Car c'est une chose remarquable de constater que près d'une dizaine d'entre eux étaient de forces presque égales. Les uns paraissaient mieux entraînés: en réalité, ils se ressentaient des efforts faits les dimanches précédents. Les autres, au contraire, s'étaient préparés, loin des regards indiscrets et surprirent en bien les connaisseurs les plus avertis. D'autres enfin, risquèrent le tout pour le tout et furent, des kilomètres durant —hélas pas jusqu'au bout ! — magnifiques de cœur et de confiance. Kern et Notti sont de ce nombre. Ils restèrent en tête, le premier surtout, beaucoup plus longtemps que personne n'aurait osé le prévoir. Par ailleurs, Zimmermann, Litschi, Gottfried Weber, dont on n'attendait rien de bon, furent les dignes rivaux des Egli, Kubler et Diggelmann dont on savait les possibilités.

Intervint le malheureux, l'inique, le stupide accident qui empêcha ces deux meilleurs, Kubler et surtout Diggelmann d'être les premiers à l'arrivée. Le retour du second, malgré sa blessure, fut tout simplement stupéfiant. Le parcours eut-il comporté 10 kilomètres de plus qu'il gagnait.

Ce fut une lutte épique, implacable et qui nous révéla que cet autre « boulanger » — de Wallisellen celui-là — était toujours un des plus complets coursiers suisses. Un grand bravo à Karl Litschi !

Nos amis loclois ont été comblés. Le temps était idéal pour une épreuve de ce genre, c'est-à-dire couvert, frais et sans vent — sauf sur la fin. Tout marcha bien, et le classement des amateurs dut être modifié «in extremis» par le président de la Commission sportive de l'Union cycliste suisse, M. Conrad, qui ne trouvait, après le banquet, plus aucun membre du comité d'organisation pour l'aider, ce qui est, sans doute, que la faute du juge à l'arrivée...

SQUIBBS.

Escrime

Championnats militaires à Fribourg

Cette belle manifestation, parallèle aux championnats suisses d'escrime, s'est ouverte samedi après-midi à Fribourg. A 14 heures, le drapeau a été hissé dans la cour du nouveau bâtiment universitaire. Les clairons de la Landwehr ont sonné le salut et un discours d'ouverture a été prononcé par M. Henri de Diesbach, professeur à l'Université, président du comité d'organisation. Dans l'après-midi, la musique de la Landwehr de Fribourg a joué quelques airs guerriers dans le voisinage de la salle d'escrime magnifiquement installée au sous-sol de l'aile droite de l'Université. On signalait la présence du colonel Perrin et de M. Bujard, conseiller d'Etat vaudois.

Comme l'a expliqué le capitaine Demole, de Bâle, membre du jury, les championnats militaires ont été fondés en 1931 et ils sont organisés tour à tour dans les principales villes suisses. Le général Guisan, alors divisionnaire, les avait vivement encouragés en acceptant, déjà alors, la présidence d'honneur, et en formulant cette belle devise: «Par l'escrime, servir le pays».

Les passes se sont poursuivies durant toute l'après-midi, et on a particulièrement admiré le jeu du capitaine von Meiss, de Payerne, et du capitaine Horning, de Dubendorf. A l'épée, le plt. Lips de Saint-Sulpice, rivalisait avec le plt. Homberger, de Zurich.

Classement du fleuret: 1. cap. Horning, Dubendorf. 2. cap. von Meiss, Payerne; 3. cap. Wyss, Im Feld ; 4. H. D. Otto Greter, Holzbau ; **5. col. Wilhelm, La Chaux-de-Fonds**; 6. lieut. Brandt, Lausanne; 7. can. Lauzinger, Zurich; 8. lieut. Adolf Stocker, Zurich.

Les championnats militaires suisses d'escrime se sont poursuivis dimanche au local de gymnastique de la nouvelle université.

A midi, un banquet a été servi à l'hôtel de Fribourg. On comptait une centaine de participants. Des discours furent prononcés par M. Henri de Diesbach, président du comité d'organisation, par M. Richard Corboz, directeur militaire fribourgeois, par le capitaine Demôle, par le général Guisan et par M. Empeytaz, président de la Fédération suisse d'escrime et membre du jury. Les organisateurs se sont réjouis du nombre important de concurrents, qui sont montés cette année à 140, alors que la moyenne des années précédentes était de 80.

Résultats du championnat au sabre: 1. Cpl. Walter Widmann, Zurich, 4 vict., 1 déf. ; 2. Lieut. Adolf Stocker, Zurich, 4 vict., 1 déf.; 3. Lieut. Gottfried Von Meiss, Payerne, 3 vict., 2 déf.; 4. Lieut. Alphonse Ruckstuhl, Zurich, 2 vict., 4 déf.; 6. Plt. Robert Lips, Saint-Sulpice (Vaud). 1 vict., 4 déf.

Epée: 1. Sergent F. Duret, Genève, 7 vict.; 2. Plt. Jean Hauert, Zurich, 6 vict.; **3. S. C. André Borle, La Chaux-de-Fonds, 5 vict.**; 4. Cpl. O. Kunz, Zurich, 5 vict.; 5. Plt. F. Thiébaud, Bôle, 4 vict.; 6. Plt Lipp, Saint-Sulpice, 3 vict; 7. **Plt. Spillmann, La Chaux-de-Fonds, 3 vict.**; 8. Plt. H. Stobel, Bâle 1 vict.; 9. **App. Marcel Lévy, La Chaux-de-Fonds, 1 vict.**

Football

Le tournoi de jubilé du F. C. Bruhl

A Saint-Gall a eu lieu samedi et dimanche un grand tournoi de foot-ball à l'occasion du 40me anniversaire du F. C. Bruhl.

En voici les résultats (journée de samedi) :

Bruhl—Servette 1-2.
Saint-Gall—Young-Boys 1-2.
Bruhl—Young-Boys 1-1.

La journée de dimanche :

Servette—Saint-Gall 3-0.
Bruhl-Saint-Gall 0-2.
Young-Boys—Servette 0-2.

Le conflit germano-russe

La guerre s'étend...

(Suite et fin)

Hélas ! ce fléau est venu. Et le conflit germano-russe ne fera vraisemblablement que l'accroître, car il faut s'attendre à une intensité des actes de guerre qui dépassera probablement tout ce que nous avons vu jusqu'à ce jour.

A Berlin, où l'on s'est révélé très bien renseigné sur les choses de l'étranger, on croit pouvoir escompter une rapide débâcle russe avec un effondrement non moins proche du régime stalinien. Faut-il prophétiser en la matière ? Je m'en garderai bien car les rapports allemands constatent aussi que les soldats russes se battent avec acharnement et que de nombreux officiers préfèrent se suicider plutôt que de se laisser faire prisonniers. Ce n'est pas là, précisément un indice de faiblesse ou de désagrégation.

Peut-être pense-t-on aussi à Berlin que l'évolution de la guerre nécessitera une telle prolongation des hostilités qu'il faut dès à présent, s'assurer les sources indispensables de matières premières qui sont devenues certainement déficientes depuis la désorganisation de l'espace balkanique ? La Russie, ne l'oublions pas, est l'un des plus riches du monde ; elle peut se suffire à elle-même ; bien organisée, elle pourrait faire le bonheur de millions d'êtres humains et surtout de l'Europe.

Au milieu des arguments qui agitent aujourd'hui le pour et le contre, je m'abstiendrai donc momentanément de plus larges commentaires.

Comme l'écrivait Paul Bourquin, il ne reste qu'à attendre les événements.

Pierre GIRARD.

Contre la constipation
DARMOL
Le bon chocolat laxatif
Fr. 1.20 les 32 tablettes
Toutes pharmacies

N'OUBLIEZ PAS...
que si vous voulez boire un apéritif de marque, sain, stomachique, seul l'apéritif de marque «DIABLERETS» vous donnera satisfaction.

Imprimerie COURVOISIER, La Chaux-de-Fonds

Ne surchargez pas votre estomac,

mais donnez à votre organisme l'apport des valeurs complètes du froment, concentrées dans le Pain Croustillant Singer, d'un goût parfait, facile à digérer et restant toujours frais et croquant.

Le meilleur pain de tous les temps.

LE PAIN CROUSTILLANT Singer

est en vente dans les boulangeries, magasins spécialisés et magasins d'alimentation.

Fabrique de Pain Croustillant S.A., Morat

Bureaux de vente: Bâle, Clarastr. 13

Sacs de Dames

Choix superbe

Panier Fleuri

S. E. N. & J. 5%

F. MAGNIN-SPRUNGER
PESEUX, COLLEGE 12, TELE. 6.15.17

BAS VARICES

On se rend à domicile

2378

Hôtel du Cheval Blanc
Hôtel-de-Ville 16
Tous les lundis
TRIPES
Se recommande **Albert Feuz**
3963 Tél. 2.40.74

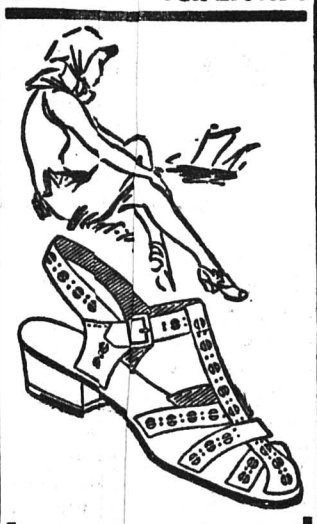

Mesdames.....

porter la sandalette c'est économiser vos points d'achat et rallonger la vie de vos autres chaussures.

Grand choix
toutes teintes
depuis **10.80**

CHAUSSURES **Loder-** von Arx
PLACE NEUVE 2
7392

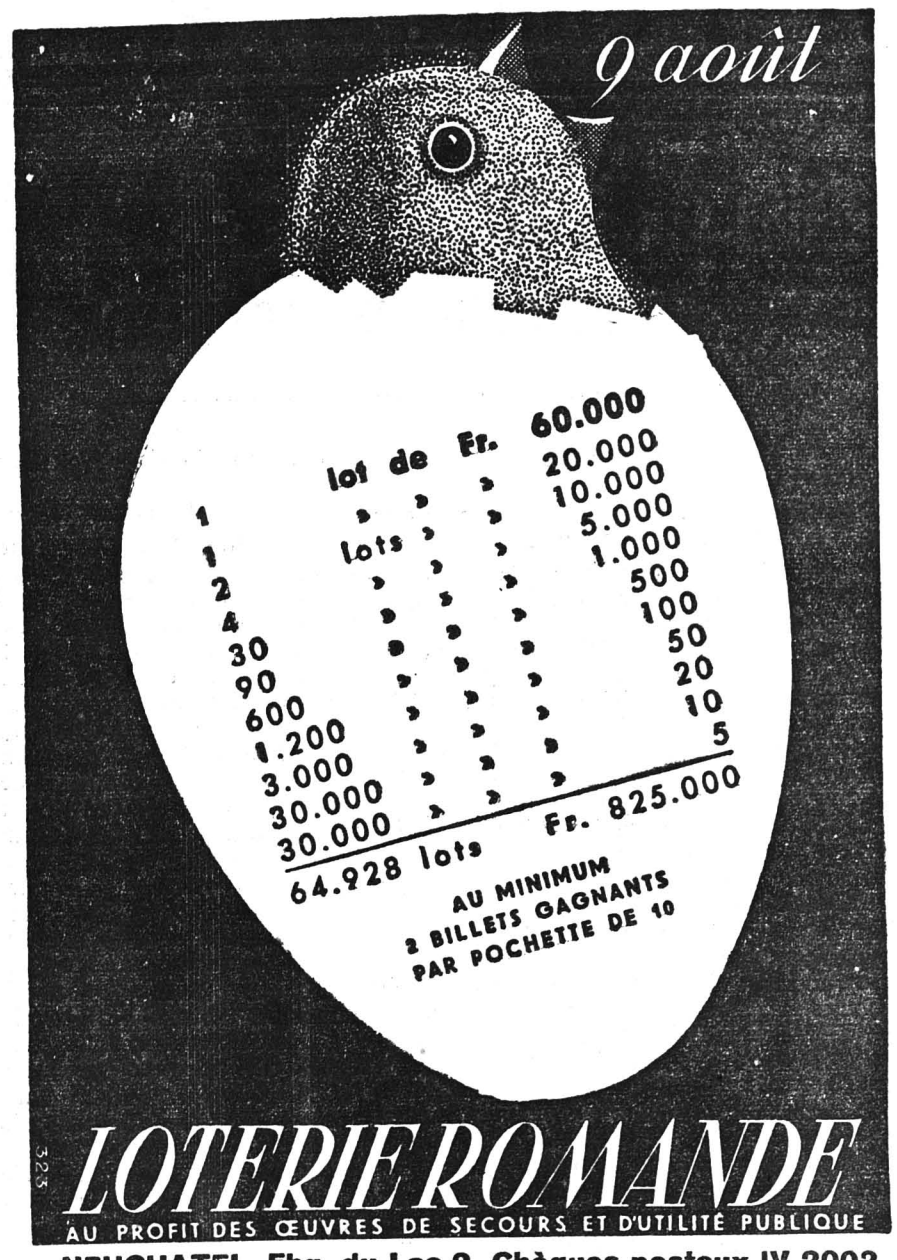

LOTERIE ROMANDE
AU PROFIT DES ŒUVRES DE SECOURS ET D'UTILITÉ PUBLIQUE
NEUCHATEL, Fbg. du Lac 2, Chèques postaux IV 2002
AS 1000 L 7768

L'Association
en faveur des
Veuves et Orphelins
de notre cité

se rappelle à votre générosité

Compte de chèque postal: IV B 1298

Président: Pasteur Henri Pingeon.
Caissier: Robert Walter.
Secrétaire: Armand Monnier.
4365

Articles de Pêche

NUSLE
GRENIER 5 et 7
7590

EDEN

Une atmosphère d'angoisse parfaitement restituée...
Interprétation admirable par
René Dary, Albert Préjean, Pierre Renoir, Alerme, etc.

NORD-ATLANTIQUE

Un film sensationnel, fort bien construit, dont voici le thème: «A bord d'un chalutier, dans les brumes septentrionales, un crime mystérieux a été commis.....»

Captivant — Passionnant — Mystérieux

Location: Téléphone 2.18.53 8322

Faucheuse

A vendre ou à échanger contre du bois, une faucheuse à un cheval avec deux appareils, à l'état de neuf, prix Fr. 140.—. — S'adresser à M. J. Béring fils, garage, Fritz-Courvoisier 32. 8384

On demande à louer

pour le 31 octobre

appartement de 5 ou 6 pièces, 1er étage, au centre de la ville, avec salle de bains installée. — Faire offres écrites sous chiffre **O. B. 8374** au bureau de L'Impartial. 8374

Une belle permanente

Chez **Weber-Doepp,** coiffeurs
Hôtel-de-Ville 5, téléphone 2.35.15
8351

FEUILLETON DE L'IMPARTIAL 49

Le Secret de Mary Morgan

par

M. DE CARLINI

— Comme vous voudrez dit Feuhardy. Mais si vous pouvez le faire parler...

— Je crois que j'y parviendrai.

Elle fixa sur le Berbère ses yeux gris où la douceur, depuis qu'elle savait Vallier hors de danger était revenue.

— Où est mon frère ?

A la grande surprise de Feuhardy, Si Ali répondit immédiatement, d'une voix égale, terne, monotone :

— Avec la caravane de Taoudeni... partie hier...

Mary Morgan, d'un geste inconscient, nerveux, pétrissait son béret basque entre ses doigts.

— Taoudeni... dans le Sud... C'est lui qui a voulu partir ?

— Non. Il ne peut plus rien vouloir du tout. Le kif...

La jeune femme s'était élancée. Elle vint au-devant du Berbère, jusqu'à le toucher.

— C'est toi qui l'as intoxiqué ! Pourquoi ? que t'a-t-il fait...

— Lui ? Rien. Mais toi...

Un silence, Mary Morgan avait blêmi. Feuhardy, immobile, semblait ne pas entendre.

— ...rappelle-toi. Les premiers temps... Quand tu visitais les Kasbah, sous ma conduite. J'avais cru... Tu étais si gaie avec moi... avec tous... J'ai voulu te faire comprendre, un jour...

Mary Morgan, les yeux au sol, ne bougeait plus.

— ...oh ! j'aurais, je crois, répudié toutes mes femmes. Oui... je crois que j'aurais fait ça... J'avais de l'argent. Je me serais fait, comme tant d'autres, le serviteur des Français... Mais un jour...

On ne voyait plus les yeux de Mary Morgan.

— ...je suis devenu jaloux. J'ai cru d'abord que tu me préférais Bardet, ce jeune homme pâle et trop gai. Je l'ai...

La voix était de plus en plus monotone, presque susurrée.

— ...je l'ai fait empoisonner. Et puis, il y a eu ce Vallier qui m'a échappé. Celui-là, il avait la barraka. Quelque chose semblait le protéger... Un jour, tu m'as invité dans ta villa de la Palmeraie. J'ai cru que les temps étaient venus. Tu as été douce avec moi... si douce... Je croyais... j'ai su plus tard que ce n'était que pour ton frère, qui t'échappait, qui venait à nous. Ce soir-là, le ciel était doux au-dessus des palmes et ta xoix me berçait... comme un chant... Je t'ai dit que je t'aimais...

De nouveau, le silence, sourd, oppressant.

— ...tu as ri. Ton rire me rongeait le coeur, m'emplissait de haine et d'amertume. Je t'ai dit, alors, que d'autres, peut-être...

Mary Morgan s'était raidie.

— Tais-toi !

Le Berbère sourit avec dédain.

— ...tu m'as cravaché. Il y a encore la marque, là...

Il passa sa main sur sa joue comme s'il venait à l'instant d'être frappé.

— ...chez moi, on ne tue pas les femmes. Je me suis vengé sur ton frère. Je lui appris à fumer le kif. Dangereux, le kif. Et puis, ton frère était faible... Mantenant, il est en route, dans le désert, pour Taoudeni. On ne rattrapera pas Moktar. Quand tu reverras ton frère, il ne te reconnaîtra plus...

— Assez !

Mary Morgan, lourdement, s'était affalée sur les coussins et pleurait. Feuhardy, lentement, vint au Berbère et lui dit :

— Tu as fini ta litanie ? Tu es content ? Bien. A nous deux, maintenant.

Et comme Mary Morgan faisait un geste, il dit rageur et froid.

— Suffit ! Assez de roman. Allez plutôt mettre Mallet au courant. Il a des méharistes assez rapides pour rejoindre le Moktar malgré ce que balbutie ce mal blanchi... Pensez aussi à Vallier qu'il ne faut pas laisser sécher dans cette fournaise... Allez...

Elle hésitait lorsque la porte s'ouvrit et Mallet parut. Il était impassible et grave. Il regarda Mary Morgan avec une nuance de pitié.

— Inutile. Un peloton lancé par Marini vers le sud vient de rentrer. Il a arrêté, à cinquante kilomètres d'ici, une caravane se livrant au trafic des hartânis...

Les mains de Mary Morgan tremblaient. Ses lèvres remuaient doucement, mais aucun son ne sortait de sa bouche. Toujours immobile, net, froid, Mallet poursuivit.

— Le sous-officier qui le commande a ramené ici un Européen habillé à l'indigène et qui semblait mourant...

Mary Morgan essaya de crier.

— Mon frère ! Je veux le voir...

Mais Mallet barrait toujours l'entrée. Il étendit la main impérieusement.

—Pas dans l'état où il est...

Puis plus doucement :

— Marini le soigne. Ce qu'il peut faire : jus de citron et piqûres. Vous avez transformé mon officier en interne. Laissez-le faire. Mais apprêtez-vous à partir dans la soirée. Tu peux conduire de nuit ?

Feuhardy fit un geste évasif.

— ...pas la première fois que ça m'arrive... Mais, si vous voulez bien, mon lieutenant, laissez-moi seul avec Monsieur. On a un compte à régler. Pas vrai, Kaddour de mon coeur ?

Sans répondre, Mallet entr'ouvrit la portière, laissa passer Mary Morgan et quitta lui-même la pièce. La portière n'était pas retombée sur eux que la punition d'Ali-ben-Kaddour commençait, rythmée, impitoyable...

Quand Mallet rentra cinq minutes plus tard, il regarda le Berbère effondré, couvert de sang et dit en fixant Feuhardy:

— Que veux-tu maintenant que je fasse de ça ?

Alors, le mécanicien, désinvolte et calme, en s'essuyant les mains:

— Un méhariste, si vous voulez. Il a compris. Il est maté... Maintenant dites-moi: le Roumi ?

Mallet eut un geste de nervosité.

— Ecoute, mon vieux Rouletabille. Tu es un homme, on peut parler net. Son sort et celui de Vallier sont entre tes mains. Il faut que tu files vers le nord, sans perdre de temps. Brûles les étapes, dors quand tu pourras ou ne dors pas du tout. Mais va vite. Arrivé à Marrakech, pose tes deux malades à l'hôpital Mauchamp avec ce mot pour le commandant Brûlat. Il les sortira d'affaire, ce n'est pas un médecin, c'est un sorcier. Après, tu iras dormir.

Feuhardy avait remis sa veste et resserrait sa ceinture.

(A suivre.)

Questions nationales

L'aide aux chemins de fer privés

(De notre correspondant de Berne)

(Suite et fin)

Une commission d'experts les examina, consulta les représentants des cantons intéressés, présenta son rapport au département des postes et des chemins de fer qui arrêta tout récemment ses propositions au Conseil fédéral. Et vendredi matin, nos sept sages établirent la liste des entreprises privées qui pourraient compter sur la manne fédérale pour assainir leur situation.

Elles sont au nombre d'une vingtaine, dont une seule compagnie de navigation, celle du lac des Quatre-Cantons. Citons les plus importantes, soit la compagnie de la ligne Berne-Lötschberg-Simplon et les Chemins de fer Rhétiques, et celles qui intéressent plus particulièrement la Suisse romande : la Directe Berne-Neuchâtel, le Montreux-Oberland bernois, le Fribourg-Morat-Anet, les Chemins de fer électriques de la Gruyère, la ligne Soleure-Moutier.

Rappelons maintenant les conditions mises à l'octroi des subventions fédérales. Tout d'abord, les cantons intéressés doivent participer, dans une mesure au moins égale à celle de la Confédération, à l'assainissement financier du bénéficiaire. Puis, le Consel fédéral peut astreindre l'entreprise à prendre des mesures organiques, administratives, financières ou techniques qu'il juge propres au redressement de l'entreprise. L'article 9 prévoit aussi que la dite entreprise «ne pourra faire, dans des proportions excédant les besoins normaux d'entretien, de grosses dépenses d'exploitation d'un caractère nouveau, ni d'importantes contributions et acquisitions, ni participer financièrement à d'autres entreprises, sans l'autorisation du département des postes et des chemins de fer.

On le voit, dans ce cas comme dans d'autres, la Confédération ne donne pas son argent sans se réserver un droit de contrôle, de regard et même le droit de commander.

Il convient de préciser aussi que la loi du 6 avril 1939 permet aux pouvoirs fédéraux de venir en aide aux chemins de fer privés ou aux compagnies de navigation sous une autre forme encore. L'article 14, en effet, dispose que la Confédération peut accorder des prêts, portant un intérêt au taux qu'elle fixe elle-même, aux entreprises de chemin de fer ou de navigation qui, sans être obérées au sens de la loi n'ont pas les ressources suffisantes pour apporter à leurs installations les améliorations nécessaires, pour les adapter aux besoins du trafic. De la sorte, d'autres compagnies que celles énumérées plus haut peuvent bénéficier de l'aide de la Confédération, sous une forme évidemment moins avantageuse, mais capable de les tirer d'embarras, dans certains cas.

G. P.

CHRONIQUE RADIOPHONIQUE

Lundi 30 juin

Radio Suisse romande : 7,15 Informations. 11,00 Emission commune. 12,29 Signal horaire. 12,30 Disques. 12,45 Informations. 12,55 Concert. 16,59 Signal horaire. 17,00 Concert. 18,00 Communications. 18,05 Causerie. 18,15 Disques. 19,00 Causerie. 19,10 Disques. 19,15 Informations. 19,25 L'actualité. 19,35 Moment récréatif. 20,05 Le tribunal du livre. 20,25 Récital de violoncelle. 21,00 Emission nationale. 22,00 Disques. 22,20 Informations.

Radio Suisse alémanique: 6,45 Informations. 11,00 Emission commune. 12,29 Signal horaire. 12,30 Informations. 12,40 Concert. 16,59 Signal horaire. 17.00 Concert. 18,30 Accordéon. 19,30 Informations. 19,40 Concert. 21,00 Emission nationale. 22,00 Informations. 22,10 Disques.

Emissions à l'étranger: Emetteurs français: 19,40 Théâtre. Emetteurs allemands: 20,15 Variétés. Rome: 20,30 Concert symphonique.

Télédiffusion: Deutschlandsender: 11,00 Concert. 15,30 Concert. 20,15 Concert. — 12,00 Marseille: Musique de danse. 15,45 Marseille: Concert. 21,30 Marseille: Musique française.

Chronique neuchâteloise

Un cambriolage manqué à Neuchâtel, grâce à la présence d'un chien.

Dans la nuit de vendredi à samedi, un voleur s'est introduit dans la cour qui se trouve au milieu des immeubles bordant la rue du Seyon, la rue de la Treille, la rue du Bassin et la ruelle Dublé. Dans cette cour, M. Meyer, restaurateur à la ruelle Dublé, laisse chaque nuit son chien en liberté; ce chien est un berger allemand croisé.

Dès que le voleur pénétra dans la cour, le chien lui sauta dessus et une lutte serrée s'engagea entre l'homme et la bête. Le bruit de la lutte réveilla M. Meyer qui vint à la fenêtre et appela son chien pour le faire rester tranquille. Le chien lâcha alors sa proie et le voleur en profita pour s'enfuir à toute vitesse.

Une enquête a été ouverte samedi matin. Le voleur doit avoir été fortement mordu ou a ses habits déchirés. Toute personne qui pourrait donner le moindre renseignement est priée d'aviser la police de sûreté à Neuchâtel.

L'actualité suisse

L'effort de production agricole va s'intensifiant dans toute la Suisse

Partout nos paysans creusent de nouveaux sillons. Un effort gigantesque leur est demandé et leur bonne volonté n'est jamais en défaut ; mais il manque parfois à l'agriculteur des outils perfectionnés. C'est pour les lui fournir que le joli insigne « L'épi à la croix » symbole de l'effort de toute la Suisse pour assurer à sa population un ravitaillement normal, sera vendu les 5 et 6 juillet au bénéfice des paysans dans la gêne.

Deux soldats font une chute dans les Alpes bernoises

Une colonne de secours les recherche

LAUTERBRUNNEN, 30. — **Deux groupes de deux touristes chacun effectuaient, dimanche une ascension au Tschingelhorn, sommité de 3581 m., dans la chaîne qui sépare le Loetschenthal des vallées de la Kander et de Lauterbrunnen.**

A 50 mètres du sommet, l'un des groupes fit, à un endroit pourtant facile, une chute de 200 m. dans un couloir de neige. On ignore si les alpinistes ont été tués ou blessés.

Une colonne de secours est partie de Stechenberg pour rechercher les deux victimes de cet accident qui sont des permissionnaires, le fourrier Wassmer, de Derendingen, et le sergent ou le caporal Studer, d'Olten.

LES MAITRES IMPRIMEURS ACCORDENT A LEURS OUVRIERS UNE INDEMNITE DE RENCHERISSEMENT

BIENNE, 30. — A Bienne a siégé le 28 juin la Société suisse des maîtres imprimeurs, organisation patronale de l'imprimerie, qui a décidé d'accorder à partir du 15 juillet aux ouvriers une seconde indemnité de renchérissement sous forme d'une allocation hebdomadaire.

Des pourparlers auront encore lieu avec les associations ouvrières au sujet des conditions dans lesquelles le paiement interviendra.

En raison des difficultés économiques auxquelles les arts graphiques ont à faire face en général et les éditeurs de jouraux en particulier, les délégués ne prirent pas facilement cette décision qui intervint cependant en raison de la nécesité des conditions de prix actuelles.

Chronique jurassienne

Saignelégier. — Au Männerchor.

(Corr.) — Une gentille cérémonie s'est déroulée lors de la dernière assemblée du Männerchor, fondé en 1909. Sept plaquettes-souvenirs d'un goût artistique ont été distribuées à trois membres fondateurs et à quatre autres membres ayant plus de 25 ans d'activité.

La Chaux-de-Fonds

Il s'affaisse sur le trottoir.

Samedi, à 15 h. 40, M. Riat, 60 ans, habitant Progrès 121, s'est affaissé sur le trottoir, devant les magasins du Printemps. Les agents alertés le transportèrent au poste où il décéda dès son arrivée.

Nous présentons à la famille de M. Riat nos sincères condoléances.

Clôture des cours à la Société suisse des commerçants.

Vendredi 27 crt., à l'occasion de la clôture des cours de l'exercice 1940-41, une petite cérémonie, présidée par M. François Riva, réunissait au local de la S. s. d. C., les membres de la commission des cours, les professeurs et leurs élèves. Les autorités avaient bien voulu se faire représenter par M. Gaston Perrenoud, préposé aux apprentissages.

M. Wuthier président de la commission des cours, retraça brièvement l'activité toujours plus féconde déployée par la S. s. d. C. dans le domaine de l'enseignement professionnel. Il releva, en particulier, que pendant ce dernier exercice 63 cours avaient été ouverts, suivis par 365 élèves. Il se plut à mentionner tout particulièrement le succès remporté par trois cours spéciaux organisés pour la première fois cette année, soit un cours pour employés d'assurances, un cours d'exportation et un cours de sténotypie.

Des paroles de sympathie et d'encouragement furent adressées aux élèves par M. G. Perrenoud, ainsi que par M. A. Wyss, au nom du corps professoral.

Le directeur des cours, M. A. Favre-Bulle, procéda ensuite à une distribution de prix aux élèves les plus méritants, suivant le palmarès ci-dessous.

Résultats des cours

Dupan Paul, 1,25; Matile Yolande, 1,16; Gysin Pierre, 1,2; Donzé Jean-Pierre, 1,3; Girardin André, 1,6 ; Froidevaux Louis, 1,17 ; Ambuhl Roger, 1,21; Bossoni Liliane, 1,26; Christen Jean-Jacques, 1,2 ; Girardin René, 1,44 ; Beck Fiorina, 1,06 ; Reusser Suzanne, 1,16 ; Giuliano Alda, 1,2; Pieren Henri, 1,23; Cassina Gilbert, 1,4; Lauber Jacques, 1,06; Puglisi Anna, 1,27; Froidevaux Jeanne, 1,27 ; Rosselet Jean-P., 1,32; Jeanbourquin Mireille, 1,4; Froidevaux Roger, 1,48; Mischler Charles, 1,53; Calame René, 1,85; Racine André, 1.12; Conzelman May, 1.33; Tissot Jean 1.46; Herzog Huguette 1.48 ; Donzé Hélène 1.75.

Meilleurs résultats aux examens. — Commis : automne 1940, Nicolet Pierre, 1,5; printemps 1941, Racine André, 1,4; Ambuhl Roger, 1,5; Guyot Armand, 1,5 — Vendeurs : printemps 1941, Jacot Madeleine, 1,7; Gysin Emilie, 1,8.

A l'Extérieur

M. Roosevelt va demander pleins pouvoirs au Congrès

WASHINGTON, 30. — **L'Associated Press croit savoir d'une source digne de foi que le gouvernement demandera au Congrès de proclamer formellement l'« état de circonstances nationales exceptionnelles » (« National emergency »). En tant que commandant en chef des forces américaines le président Roosevelt aurait ainsi les mains libres dans toutes les questions de défense nationale. L'obligation faite au président de n'envoyer aucune troupe hors de l'hémisphère occidental tomberait. M. Stimson, secrétaire à la guerre, aurait déjà transmis le projet au président de la Chambre des représentants.**

Vers une grève au métro de New-York?

NEW-YORK, 30. — United Press. — *Les autorités de New-York ont fait des préparatifs pour alarmer 19,000 policiers, après que 32,000 ouvriers des chemins de fer souterrains ont menacé de se mettre en grève. Les ouvriers demandent une augmentation de salaire d'un dollar par jour et l'application du système du « close-shop ».*

Le maire de New-York, M. La Guardia, s'est opposé énergiquement à tous ces systèmes et a exprimé l'opinion que les ouvriers de ces chemins de fer souterrains en tant qu'ouvriers civils ne sont pas autorisés à se mettre en grève. Si la grève ne peut être écartée, le trafic entier de New-York subira un arrêt mardi prochain. Cinq millions de New-Yorkais, qui voyagent dans le souterrain ne pourront pas rejoindre leurs places de travail. Beaucoup d'entre eux habitent à 30 km. de leurs bureaux et usines.

Débarquement dans les îles Aaland

STOCKHOLM, 30. — D. N. B. — *Le « Dagens Nyheter » annonce que des détachements ont réussi à débarquer sur les îles Aaland. Les membres du consulat russe avaient déjà quitté l'île qui, comme on s'en souvient, avait été démilitarisée lors de la signature de la paix russo-finlandaise.*

La lutte dans la Baltique

Le croiseur «Maxime Gorki» gravement endommagé

BERLIN, 30. — DNB — Le haut commandement allemand communique:

«Les forces de surface et sous-marines de la flotte de guerre du Reich, dans leurs opérations contre la marine soviétique, ont effectué plusieurs actions audacieuses. Dans la partie orientale de la Baltique, un contre-torpilleur soviétique a été coulé par des mines, et le croiseur «Maxime Gorki» gravement endommagé. Des sous-marins ont détruit deux submersibles soviétiques. Des vedettes ont coulé deux contre-torpilleurs, un lance-torpilles et un sous-marin de l'ennemi.

La tentative de deux contre-torpilleurs soviétiques d'attaquer le port de Constanza a été conjurée par l'artillerie côtière. Après un combat d'artillerie, l'un d'eux sauta, l'autre s'enfuit.

Torpillage d'un navire anglais

Il transportait en Angleterre une commission maritime américaine

WASHINGTON, 30. — A. T. S. — **L'Associated Press apprend de source autorisée qu'un navire transportant en Angleterre dix membres de la marine américaine a été torpillé et coulé dans l'Atlantique.**

Il s'agit du «Maarsen», ancien navire hollandais naviguant sous pavillon britannique et utilisé pour le transport du matériel de guerre en Angleterre.

Le Département de la marine déclare que neuf Américains ont été probablement sauvés.

A Madrid

Entrevue Franco-Hoare

MADRID, 30. — DNB — **Le général Franco a reçu, samedi, l'ambassadeur d'Angleterre. Aucun communiqué officiel n'a été publié.**

Communiqués

(Cette rubrique n'émane pas de notre rédaction, elle n'engage pas le journal.)

Dispensaire.

Afin de réserver ses ressources pour l'hiver, le Dispensaire suspend son activité pendant les mois de juillet et août.

Bulletin de Bourse

Zurich	Cours du 28 juin	Cours du 30 juin
Obligations:		
3½% Fédéral 1932-33	101.80	101.80
3% Défense nationale	102.—	101.90
4% Fédéral 1930	104.90	104.90
3% C. F. F. 1938	94.90	95.—
Actions:		
Banque Fédérale	315	318
Crédit Suisse	496	498
Société Banque Suisse	424	422
Union Banques Suisses	509	509
Bque Commerciale Bâle	290	291
Electrobank	410	408
Conti Lino	96 d	100
Motor-Colombus	306	304
Sæg « A »	73½	73½
Sæg priv.	363	364
Electricité et Traction	90 o	95 o
Indelec	370	375
Italo-Suisse priv.	119	120
Italo-Suisse ord.	16½ fct	16 d
Ad. Saurer	695	700
Aluminium	3210	3190
Bally	950	950
Brown Boveri	260	260
Aciéries Fischer	950	980
Giubiasco Lino	86 d	88 o
Lonza	780	785
Nestlé	880	870
Entreprises Sulzer	1065	1075
Baltimore	14½ d	15¼
Pennsylvania	91½	91
Hispano A. C.	985	980
Hispano D.	187 d	186 d
Hispano E.	189	186 d
Italo-Argentina	161	161
Royal Dutch	263	265
Stand. Oil New-Jersey	168	167
General Electric	150	150
International Nickel	120 d	120 d
Kennecott Copper	152	152
Montgomery Ward	155 d	155
Union Carbide	—	—
General Motors	223 d	—
Genève		
Am. Sec. ord.	22½ fp	22½
Am. Sec. priv.	360 d	360
Aramayo	38¼ fp	38
Separator	58 d	56 d
Allumettes B.	9 d	9 d
Caoutchoucs fins	13 d	13
Sipe	2¾ d	2¾
Bâle		
Schappe Bâle	682	680 d
Chimique Bâle	5650	5600 d
Chimique Sandoz	7250	7200 d

Bulletin communiqué à titre d'indication par la Banque Fédérale S. A.

Pure et fraîche comme l'EAU de la SOURCE

alcaline, pétillante, légèrement gazeuse, voilà l'eau lithinée préparée avec les Poudres Auto-Lithinés du Dr Simon. Désaltérante, digestive, d'un goût agréable, elle facilite la digestion, dissout l'acide urique (cause des rhumatismes) et est employée contre les affections de l'estomac, du foie, des reins, des articulations.

Bien exiger :

AUTO-LITHINÉS du Docteur SIMON

La boîte de 10 Poudres pour préparer 10 litres d'eau de table Fr. 1.65

Dans toutes les Pharmacies

AS 6713 G 8248

Imprimerie COURVOISIER, La Chaux-de-Fonds

Assemblée radicale

Les radicaux de La Chaux-de-Fonds sont convoqués à une assemblée générale qui aura lieu

au cercle du Sapin,

le mercredi 2 juillet 1941, à 20 h. 30.

L'assemblée sera suivie d'une causerie donnée par Me François Riva, conseiller général, sur ce sujet:

Activité d'un parti politique de minorité.

Invitation cordiale à tous les radicaux et jeunes radicaux. 8201

Votation des 5 et 6 juillet 1941

Le peuple neuchâtelois ne veut pas d'une Eglise dans laquelle il y aurait **quatre sortes de membres,** ceux qui sont inscrits, ceux qui ne le sont pas, ceux qui paient... et ceux qui ne paient pas. Il votera

NON

Comité d'action contre la séparation de l'Eglise et de l'Etat.

Ringgenberg-Goldswil Lac de Brienz

Situation merveilleuse au bord du lac. Unique plage naturelle à eau chaude du «Burgseeli»

Hôtels et pensions

à prix avantageux.

Appartements meublés

7024 disponibles pendant toute l'année. S. A. 17681 Z

Informations et prospectus par le Bureau de Renseignements.

DENTIERS L. ROBERT **38** Maison Migros

M. JUILLERAT Téléph. 2.43.64

MECANICIEN DENTISTE AUTORISE

Enfin, vous maigrirez sûrement, progressivement

sans nuire à votre santé, en faisant la cure moderne des Dragées **Notrosvelt** du Docteur Netter, à base d'hormones, qui régularisent vos échanges nutritifs. Le traitement à base d'hormones est non seulement conforme aux principes scientifiques les plus nouveaux, mais il combat les causes profondes de l'obésité avec des extraits naturels. Au bout de quelques jours déjà, vous éprouvez un sentiment de grand bien-être.

Demandez au Dr Netter, Pharmacie de Sainte-Luce, Petit-Chêne 27, Lausanne, son intéressant prospectus No 3 intitulé «Comment maigrir sûrement, progressivement, sans nuire à la santé?», qui vous sera envoyé gratuitement et discrètement. AS5229L 8261

Office des Poursuites de Courtelary

Vente d'une Maison d'habitation

Jeudi 10 juillet 1941, à 14 heures, au Restaurant du Soleil, à **Villeret,** il sera procédé à la vente aux enchères publiques et à tout prix de l'immeuble décrit ci-après et qui dépend de la masse en faillite de la succession répudiée de Secondina Francioli, en son vivant ménagère au dit lieu, savoir:

No 232, «Au Pécaut», habitation avec assises, aisance et jardin d'une contenance de 9 ares 72 centiares. L'estimation cadastrale est de Fr. 60,420.— et l'assurance contre l'incendie de Fr. 60,500.—.

Le cahier des conditions de vente peut être consulté au Bureau de l'Office des faillites de Courtelary.

Le Préposé aux faillites:
L. CHALLANCIN.

P1-8J 8029

Dernière Vente de Tableaux aux Enchères de la Saison

Mercredi 2 juillet, dès 10 h., dès 14 h. et dès 20 h.

GALERIE BOLLAG LAUSANNE
3, rue Etraz Téléphone 3.15.90

Gravures: N. Berchem, St della Bella, Callot, Guercino, Hollar, King (2 Iles St Pierre au Lac de Bienne, en couleurs), Liotard, Loutherbourg, Gavarni, Girardet, Paul Klee, Kirchner, A. H. Pellegrini, etc.

Dessins, aquarelles: Chalon, Delacroix, F. Hodler, A. Lugardon, B. Menn, Chagall, Pascin, Clément, Flemwell, Morerod, Robert Schurch, etc.

Tableaux: Le Bourguignon, Elsheimer, Latour, Jan Miel, Agasse, Bocion, Alexandre Calame, Castan, Damoye, Gv. Courbet, Dufaux, A. Franzoni, F. Gaulis, Giacommetti, Grison, F. Hodler, A. Hermenjat, A. Kœtschet, L. Mennet, Alb. de Meuron, Michetti, H. Oehmichen, P. Pignolat, Vuillermet, Auberjonois, Alice Bailly, E. Bieler, Ed. Bille, Bottinelli, Bosshard, A. Büchi, David Burnand, Ch. Ed. Du Bois, L'Eplattenier, Gv. François, A. Gos, Pizotti, Terechkovitch, B. Vautier.

Armes hindoues, 1 chat égyptien.

Pas de majoration sur le prix adjugé. La plupart, vente sans limites. 8391 A. S. 15433 L.

A visiter lundi et mardi les 30 juin et 1er juillet.

Grand local

pour y entreposer des meubles, à proximité de la Place Neuve est demandé pour de suite. — Faire offres avec prix à **case postale 10369,** La Chaux-de-Fonds. 8396

BAUX A LOYER - Imprimerie Courvoisier

Passez vos vacances en Valais!

Chemin de fer FURKA-OBERALP
la route à recommander entre toutes pour se rendre dans la Suisse primitive. Parcours transalpin ouvert dès le 1er juillet.

CHAMPÉRY Alt. 1055 m.
Facilités d'accès par le ch. de fer Aigle-Monthey-Champéry. La plus belle installation de sports en Suisse Romande. Prospectus par: Bureau Off. de Renseignements, Tél. 41.

LES MARÉCOTTES Alt. 1100 m. La grande station tranquille de la vallée du Trient. Ses hôtels et pensions avec eau courante, tennis. Nombreux chalets locatifs. Prix modérés. Renseign.: Sté de Développement des Marécottes.

Hôtel des Marécottes 1100 m. - Séjour de tout repos. Parc. Tennis. Eau courante. Promenades, forêts, excursions, ascensions. Fr. 7.50 à 8.50. Mme Fréd. Gross.

CRANS s. Sierre, altitude 1500 m.
Le plus beau golf alpin d'Europe 18 holes, ouvert le 15 mai.
Plage — Pêche — Canotage — Equitation — Tennis — Excursions
Liste des hôtels avec prix de pensions:

	Lits	dep. 3 j.		Lits	dep. 3 j.
Golf et Sport	110	Fr. 15.—	Alpina et Savoie	80	Fr. 14.—
Beau Séjour	70	14.—	Rhodania	60	14.—
Royal	55	13.—	Continental	35	11.—
Eden	35	11.—	Pension Beau-Site	25	11.—
Bristol	30	11.—	Pas de l'Ours	20	10.—

ST-LUC 1650 m.
Hôtel Bella Tola G. Pont, propr. Tél. No 4
Hôtel du Cervin Rossier & Gard, propr. Tél. No 3
Cars postaux — Prospectus

ZINAL 1680 m. Centre alpin de 1er ordre
Hôtels Diablons, Durand
Pensions: Cotter, de la Poste — Chalets à louer

LOÈCHE-LES-BAINS Altitude 1411 m.
au pied de la GEMMI et du Torrenthorn (Righi du Valais). La cure thermale idéale à la montagne. Bains de longue durée. — Massages. — Boue.
Hôtels: **Alpes, Maison Blanche, Bellevue, France.**

ZERMATT 1620 m et son Gornergrat 3136 m s. m. le centre du haut-tourisme et des vacances heureuses; 35 hôtels et pensions de tous rangs. Abonnements de vacances.
Les Hôtels Seiler - cinq maisons.
Pension à partir de Fr. 9.75, Fr. 11.—, Fr. 13.50 et Fr. 14.— Sur demande tous renseignements et prospectus.
Les Hôtels: Suisse, National et Bellevue
offrent dernier confort, exquise cuisine, vins de notre vignoble. Pension à partir de Fr. 11.—. H. Zimmermann, dir.

SAAS-FEE Alt. 1800 m. Sports d'été et d'hiver. Auto postale jusqu'à Saas-Grund.
Hôtels: Allalin, Beau-Site, Bellevue, Dom et Grand Hôtel, Glacier, Plattjen, Saaserhof.
Pensions: Alphubel, Britannia, de la Gorge, Mischabel, Pension Supersaxo.
Prospectus par les Hôtels, Pensions et la Sté de Développement.

Le Valais... Chaque route y a ses croix. Chaque village, ses traditions. Chaque cœur, des trésors de bonté hospitalière.

Au détour du chemin, les toits pointus du village surgissent. Les galeries de mélèze courent devant les fenêtres aux rouges géraniums. Le glacier étincelle, tout près de vous.

Le passé plante encore sur chaque colline valaisanne ses racines de pierres. Autour des vieux créneaux de Tourbillon, rayonne tout un peuple de tours et de châteaux.

Mais, au-dessus de ces forteresses humaines, la montagne enchevêtre sa puissante architecture. Sur 55 sommets de 4000 m. que l'on compte en Suisse, 51 appartiennent au Valais.

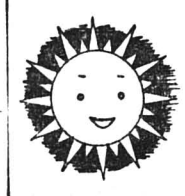

Ces hautes cimes, ces pics, ces tourelles, barrent la route aux nuages. Le soleil est le roi de cette terre.

Aussi, tous ceux qui rêvent de clarté, de courses, de sport dans la lumière ont-ils pour le Valais une ardente ferveur.

BAGNES Hôtel-Pension de Mauvoisin
1824 m. s/ Fionnay. Site pittor. Centre d'exc. Pension à partir de Fr. 8.— **Pension de Versegères,** 900 m. Séjour de repos idéal. Pens. soign. à Fr. 7.— Dem. prospect. Fam. Bochatay, propr.

CHEMIN s. Martigny
Hôtel Belvédère, 900 m.
Station climatérique recommandée. Forêts. Tennis.
Pension extra Fr. 6.— à 7.—
Prospectus. Service auto.

CHEMIN-DESSUS (Valais) Alt. 1154 m.
Hôtel-Pension de la Poste
Tél. 6.14.29. Cuis. renom. Tennis. Garage. Prix Fr. 6.50 à 7.50 p. j. Arrangem. Prosp. Se rec. Pellaud-Travelletti, propr. Sur demande, service auto Martigny-Chemin.

CHEMIN-DESSUS
s/ Martigny, 1100 m. alt.
Hôtel Beau-Site: Prix de pension Fr. 7.— à 8.— Cuis. soignée. Garage. Tennis. Téléph. 6.10.62. Prospectus sur demande.
Propr. Pellaud Frères.

MAYENS de SION
1350 m. altitude
Hôtel de la Dent d'Hérens, Hôtel de la Forêt, Hôtel Rosa Blanche.
Séjour idéal. Chalets à louer. Cars postaux station C F F Sion.

ÉVOLÈNE 1400 m.
Car postal de Sion.
Hôtel Dent Blanche
Hôtel Hermitage
Hôtel Eden
Hôtels avec tout confort.
Prospectus.

AROLLA 2000 m.
La plus belle station du Val d'Hérens.
Cars postaux
Sion C F F - Les Haudères.
Prospectus.

EGGISHORN
Hôtel Jungfrau
Gare Fiesch.
Nombreuses promenades et excursions: Märjelensee, Forêt d'Aletsch, Concordia.
Prosp. p. Fam. Cathrein.

VERBIER 1500 m. cars postaux
Sport' Hôtel. Le confort sans luxe. Tél. 6.31.40.

La patrie ne paraît nulle part plus belle que sur le trajet du LOETSCHBERG

Prospectus et renseignements par les Sociétés de Développement des stations susmentionnées et par l'UNION VALAISANNE du TOURISME à SION.

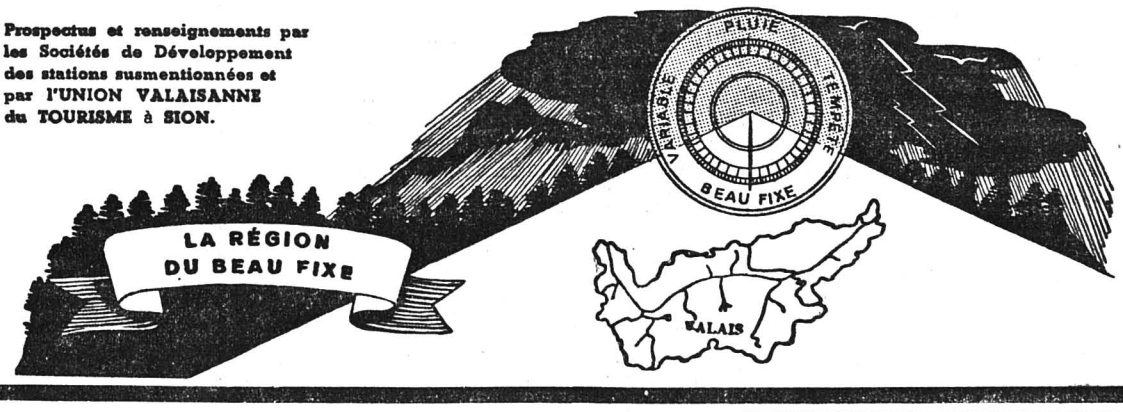

AS 15397 L 8060

Importante usine de Genève cherche

quelques bons mécaniciens

outilleurs, ajusteurs, tourneurs rectifieurs et fraiseurs

spécialisés dans la mécanique de précision

Entrée immédiate ou à convenir. — Faire offres avec copies de certificats indication de l'âge et prétentions de salaire sous chiffre **V 6610 X, à Publicitas, Genève.** AS 2067 G 8380

La Banque Cantonale Neuchâteloise offre à louer dans son Hôtel de Banque, rue Léopold Robert 42, pour époque à convenir,

quelques locaux

bien situés à l'usage de bureaux. S'adresser à la Direction. 6730

Ricoderne

Tél. 2.16.44
Mme Ad. Stauffer

Laines en tous genres

Spécialité de laines pour bébés

Explications gratuites et détaillées de tous modèles

Parc 42 8030
entrée rue Jardinière.

Cheval

On demande à louer un cheval pour faire les foins. Offres à **M. Ch. Augsburger, Les Bulles 11,** La Chaux-de-Fonds. Téléphone 2.32.08. 8385

Pendule neuchâteloise

à vendre. — Ecrire sous chiffre **N. P. 8213** au bureau de L'Impartial. 8213

A LOUER

aux Planchettes, 3 logements de 2 chambres pour séjour d'été ou permanence. — S'adresser à **l'Hôtel de la Couronne, Les Planchettes.** Tél. 2.43.56.2. 8281

Rideaux

Lavage et repassage de rideaux à neuf, ainsi que repassage de robes et blouses d'été, livrable en 8 jours. — Se recommande, **Blanchisserie M. Gräff,** rue des Hêtres 10. Tél. 2.40.14. 7793

Nous avons reçu un gros envoi des maisons suivantes:

Arden - Coty
Max Factor - Roulac
Cutex - Lenthéric
Patou - D'Orsay
Soir de Paris
Parfum et poudre seulement
Boîtes à poudre

PARFUMERIE DUMONT

Vélos

d'homme et de dame sont demandés à acheter. — S'adresser à M. GIGER, rue C. Antoine 21. 7325

Immeubles à vendre

A vendre immeubles locatifs et industriels bien situés, bien entretenus et de bon rapport. Conditions très avantageuses. — Ecrire sous chiffre **D. S. 6726,** au bureau de l'Impartial

---

Venez bouquiner

au magasin **Parc 7.** — Grand choix de livres d'occasion à très bas prix. — Achat de livres anciens et modernes Tél. 5.22.79

Lors de l'accomplissement de vos devoirs de soldat, dans l'exercice de votre tâche journalière — au moment le plus inattendu — l'accident peut fondre sur vous. Il vous appartient de faire votre devoir à l'égard de vous-même et de vous protéger au moins contre les suites économiques d'un accident.

Les polices-accidents de la "Zurich" couvrent, dans l'étendue des conditions générales, les accidents survenant au service actif.

ZURICH Accidents

Agence de La Chaux-de-Fonds
Henri-Virgile SCHMID
Serre 20 6335 Tél. 2.11.39

Etat civil du 26 juin 1941

Naissance

Donzé, Jean-Pierre-Emile, fils de Jean-Valayre-Emile, bijoutier et de Daisy-Marie-Madeleine née Walther, Bernois.

Promesse de mariage

Boillat, André-Auguste, horloger, Bernois et Caviezel, Maria-Agnes, Grisonne.

Mariage civil

Schacher, Fritz-Joseph, voiturier, Lucernois et Othenin-Girard née Emmenegger, Blanche-Hélène, Neuchâteloise.

Etat civil du 27 juin 1941

Promesse de mariage

Nydegger Samuel-Werner, mécanicien, Bernois et Soguel-dit-Piquard Berthe-Hélène, Neuchâteloise.

Mariages civils

Freiburghaus Adolf, paveur, Bernois et Romano Colette-Martine Tessinoise. — Hofer Adrien, maroquinier, Bernois et Neuchâtelois et Jacot Louisa-Flora, Neuchâteloise. — Aubry Gaston-Henri, mécanicien, Bernois et Guyot Susanne-Hélène, Neuchâteloise. — Arrigo Artemio, maçon, Tessinois et Montavon Odile-Amélie, Bernoise. — Neuenschwander Georges-Léon, faiseur de pendants, Bernois et Feissli Madelaine-Yvonne, Bernoise et Neuchâteloise. — Andrey Félix-François mécanicien, Fribourgeois et Barbezat Charlotte, Neuchâteloise. — Dutoit-Hubert Jean-Jacques-François, commis, Vaudois et Cosandier Berthe-Suzanne, Neuchâteloise. — Debrot Francis-Gilbert représentant, Neuchâtelois et Sauter Giovanna-Margherita, Thurgovienne.

Décès

9620. Clerget née Noirjean, Catherine-Joséphine, veuve de Henri Charles-Léopold, Française, née le 19 mars 1858. — 9621. Cattin Emma-Mélina, Bernoise, née le 29 décembre 1872. — 9622. Cattin Jules-Ernest, veuf de Klara née Perrot, Bernois, né le 12 juin 1865. — 9623. Pafois Charles-Jean, veuf de Rose-Caroline née Brandt, Français, né le 13 septembre 1872.

Etat civil du 28 juin 1941

Promesses de mariage

Weber, Willy-Georges, mécanicien et Choux, Bertha-Irma, tous deux Neuchâtelois. — Perrenoud, Arnold-Louis-Zélim, professeur, Neuchâtelois et Jost, Madeleine-Nelly, Bernoise. — Lemrich, Raoul-Edouard, chef de fabrication et Kessi née Jean Richard, Marie-Louise, tous deux Bernois.

On cherche quelques
ouvrières
pour partie d'horlogerie. On mettrait au courant. — S'adresser **Pivotages,** rue de la Paix 101. 8429

La Glaneuse Rue du Rocher 7 Téléph. 2.15.13
REFUGE de tous objets encore utilisables à vendre au profit d'œuvres de bienfaisance. Simplement écrire ou téléphoner. On passera.

Décotteurs
Ouvriers capables pour décottages petites et grandes pièces seraient engagés de suite. Bons gages. — Se présenter à la **Cie des Montres Sultana,** 94, rue Léopold Robert. 8412

A LOUER
dès maintenant ou pour époque à convenir, **quartier des Eplatures: rez-de-chaussée,** 4 pièces, véranda, cuisine, dépendances, part de jardin potager et d'agrément, **1 grand local** (9 grandes fenêtres, 10 m. x 5,50 m.) avec 2 pièces à l'usage de bureau, vestiaires. — S'adresser **Etude des notaires Jacot-Guillarmod,** 35, rue Léopold-Robert. 8061

A Louer
Bâtiment moderne comprenant 350 m² de locaux industriels, disponible de suite. -- S'adresser à la Fabrique MARVIN, rue Numa Droz 146. 8293

Beau domaine à vendre aux Brenets
Surface 67263 m2, magnifique situation ensoleillée ; abord facile, sur une route, altitude 936 m. Maison très bien bâtie, en parfait état d'entretien Logement de maîtres: 7 chambres, véranda, balcon, dépendances; logement du fermier: 3 chambres, dépendances. Ecurie et rural pour 5 à 6 vaches. Jardin, verger, belle avenue, eau de source. — S'adresser **Etude Brauen,** notaires **Neuchâtel,** et pour visiter à **M. Emile Rosselet, aux Brenets.** P 2045 N 6297

Auvernier, Hôtel à vendre
Maison d'ancienne renommée, superbe situation. Locaux spacieux, 10 chambres meublées, grande véranda. Caves avec agencement pour encavage. Vignes, grand jardin. Dépendances avec logement de 3 chambres. — S'adresser à M. **H. Clerc, Hôtel Bellevue, Auvernier,** tél. 6.21.92. 7842

BAUX A LOYER - Imprimerie Courvoisier

Dr KRETZSCHMAR
Médecin-Oculiste
de retour 8331

Dr F. COHN
Médecin-Dentiste
de retour 8401

Jeune homme
Jeune garçon, libéré des écoles, est demandé dans magasin pour les courses et nettoyages. — S'adresser Magasin Jacot, rue Léopold Robert 47. 8409

Jeune fille
connaissant les travaux de bureau, est demandée. Entrée de suite. — Faire offres avec certificats, prétentions, sous chiffre **G. F. 8424** au bureau de l'Impartial. 8424

Sténo-dactylo
ayant de bonnes notions de la langue allemande et au courant des formalités d'exportation est demandée de suite. — Offres manuscrites à **Case postale 10290.** 8425

Employée de bureau
sténo-dactylo français et allemand est demandée de suite par fabrique de la place. - Offres écrites avec références et prétentions de salaire sous chiffre **A. L. 8416** au bureau de L'Impartial. 8416

A louer
pour le 31 octobre prochain
Nord 172, 1er étage, 3 pièces, vestibule avec alcôve w.-c. intérieur, dépendances, lessiverie et cour de pendage.
Nord 172, rez-de-chaussée, 3 pièces, vestibule avec alcôve, w.-c. intérieurs, dépendances, lessiverie avec cour de pendage. 8095
S'adresser **Etude Lœwer,** avocat, **Léopold-Robert 22.**

A louer
pour le 31 octobre prochain
Puits 20, appartement de trois chambres, cuisine et dépendances. 8096
pour tout de suite ou époque à convenir
Doubs 15, une chambre indépendante, rez-de-chaussée, avec eau courante sur demande. 8097
S'adresser **Etude Lœwer,** avocat, **Léopold-Robert 22.**

A louer
rue de la Balance 12, un appartement de 5-6 pièces, à rénover au gré du preneur, pour époque à convenir. — S'adresser à la **Direction de la Banque Cantonale Neuchâteloise.** 6248

A louer
de suite au centre de la rue Léopold Robert **beaux locaux** convenant pour magasin, bureaux ou atelier. Chauffage central. Prix avantageux. — S'adresser au bureau de L'Impartial. 7040

A LOUER
dans l'immeuble **Numa Droz 12,** pour époque à convenir, bel appartement de 3 pièces, cuisine et dépendances. — S'adresser à la **Direction de la Banque Cantonale.** 1624

A louer
de suite ou époque à convenir
Tête de Ran 21, appartement 2 pièces, chambre de bains intallée, chauffage central, dépendances.
Appartement 4 pièces, chambre de bains installée, chauffage central, dépendances.
S'adresser **Etude François Riva,** notaire, Léop. Rob. 66. 7086

A LOUER
à conditions très favorables, pour cause de départ, de suite ou époque à convenir, 7856
bel appartement dans villa Les Eglantines
rue du Progrès 131, 3me étage, 5 pièces et dépendances, chauffage central général, superbe chambre de bains installée, eau chaude, service de concierge, ascenseur, balcon, jardin. — S'adresser à **M. Spitz** par téléphone 2.22.06.

Peseux
A louer pour les vacances
du 20 juillet au 20 août, appartement meublé de 2 pièces, éventuellement 3, tout le confort, soleil, vue. — S'adresser au bureau de L'Impartial. 8355

Ateliers
d'une surface d'environ 200 m2, situés dans une construction indépendante, d'un rez-de-chaussée et d'un étage, à louer à des conditions très avantageuses pour époque à convenir. — Offres sous chiffre **T. L. 6725,** au bureau de L'Impartial. 6725

A LOUER
Pour tout de suite:
Moulins 5: pignon 2 chambres.
Numa Droz 15: 3 chambres. 7613
Pour le 31 octobre:
Jaquet Droz 13: une chambre
Moulins 3: 3 chambres. 7614
Progrès 69: 3 chambres.
S'adresser à **Mme Vve Geiser,** Balance 16. 7615

VILLA
huit pièces, à vendre ou à louer pour époque à convenir. Tout confort, jardin, vue étendue, terrasse, garage. Quartier est, à quelques minutes de la ville, tram. Prix avantageux. — Agence Romande Immobilière, Neuchâtel, place Purry 1. 8246

Deux tours d'outilleur
complets avec chucks 20 mm., sont demandés à acheter. Pressant. — Ecrire sous chiffre **G. C. 7635** au bureau de L'Impartial. 7635

Meubles anciens (Antiquités)
Achat — Vente — Evaluations
Commodes, bureaux, tables, fauteuils, chaises, gravures, pendules neuchâteloises et de cheminée, etc.
Argenterie des XVIIIme et XIXme siècles.
SCHNEIDER, Evole 9
NEUCHATEL — Tél. 5.22.89

Occasions exceptionnelles
de lingerie, habits, manteaux toiles, rideaux, tapis, tableaux, glaces, régulateurs, montres, bijouterie, argenterie, appareils photographiques, jumelles, gramophones, disques, accordéons, machines à écrire, à coudre, aspirateurs, etc., etc. Prix très avantageux. 7505
Caisse de Prêts sur Gages
Rue des Granges 4
La Chaux-de-Fonds

Impressions en tous genres
Imprimerie Courvoisier S. A.

A vendre une
jeune vache
et une
génisse
toute prête. — S'adresser à M. **Maurice Bilat,** Bois-Banal, **Les Bois.** 8427

On cherche à louer pour de suite ou époque à convenir
domaine
pour la garde d'une dizaine de vaches. — Faire offres sous chiffre **H. C. 8407** au bureau de l'Impartial. 8407

Fort cheval
de 2 ans, hongre, est à vendre. S'adresser à **M. Jämes von Kænel, Peu Claude, Les Bois.** Téléphone 4.13. 8393

Auto
6-7 places, marque européenne, petite cylindrée, est demandée à acheter. Offres à **case postale 10155,** La Chaux-de-Fonds. 8403

On demande à acheter un vélo
avec changement de vitesses dans le moyeu arrière. Paiement comptant. — S'adresser à **M. Ch. Stauffer, La Joux-du-Plâne.** 8406

naissances
fiançailles
mariage
décès
avis de faire-part
Imprimerie Courvoisier S.A.

A vendre 1 lit complet, matelas crin animal, duvet édredon, tableaux, 1 poste de radio courant alternatif fr. 220.—, 1 fer à repasser, état de neuf, le tout bas prix. — S'adresser rue de la Charrière 68, au 1er étage. 8410

Potager à bois à vendre, 3 trous, grande bouilloire sur pied, en bon état, prix fr. 100.—, superbe occasion. — S'adresser au bureau de L'Impartial. 8415

Vache. A vendre jeune vache portante pour le 7 juillet ou à échanger. — S'adresser à M. Henri Maurer, Sombaille 23, Joux Derrière, Téléphone 2.28.69, 8404

A louer de suite ou époque à convenir, logement d'une chambre et cuisine. — S'adresser au bureau de l'Impartial. 8408

Chambre. A louer jolie chambre meublée, à personne sérieuse travaillant dehors. — S'adresser rue Numa Droz 123, au 1er étage, à gauche. 8423

On demande à louer bel appartement pour ménage soigné. Situation centrée. — Faire offres rue de la Paix 43, au 1er étage, à gauche. 8395

Vélo à vendre, pour dame, en bon état, prix fr. 85.—. — S'adresser rue Numa Droz 33, au 1er étage, à droite. 8413

A vendre faute d'emploi, 1 paillasse à ressorts et 1 matelas crin animal, en parfait état. — S'adresser au bureau de L'Impartial. 8422

1 vélo pour enfant de 6 à 10 ans, paravent 3 corps, 1 jumelle d'approche, 1 paire lunettes pour cycliste, à vendre. — S'adresser à M. R. Bourquin, rue du Nord 3, le soir après 19 heures. 8411

Perdu dimanche 21 courant, une jaquette soie, sans manches. — La rapporter contre récompense, rue du Commerce 91, au 1er étage. 8402

PERDU
en ville, un lingot d'argent. — La personne qui en aurait pris soin est priée de s'annoncer au bureau de l'Impartial. 8426

Messieurs CORNU & Cie, Fabrique de pendants et anneaux, ont le regret de faire part à leurs amis et connaissances du décès de

Monsieur Edouard Fankhauser

leur fidèle ouvrier pendant plus de 40 ans. 8418

Repose en paix

Les familles parentes et alliées ont la profonde douleur de faire part à leurs amis et connaissances du décès de

Monsieur Edouard FANKHAUSER

que Dieu a repris à Lui, lundi, dans sa 59me année, après une courte maladie.

La Chaux-de-Fonds, le 30 juin 1941.

L'inhumation, SANS SUITE, aura lieu **mercredi 2 juillet** à 11 h. 15.

Départ du domicile à 11 heures.

Une urne funéraire sera déposée devant le domicile mortuaire: **rue du Parc 94.** 8428

Le présent avis tient lieu de lettre de faire part.

✝

Madame Edmond Riat, ses enfants et petits-enfants;
Monsieur et Madame André Riat-Charpier à La Tour-de-Peilz;
Monsieur et Madame Roger Riat-Augsburger et leurs enfants Simone et Michel;
Monsieur et Madame Willy Riat-Perret et leur petit François;
Madame et Monsieur Willy Parisod-Riat;
Madame et Monsieur Paul Garnache-Riat, leurs enfants et petit-enfant;
Monsieur Xavier Riat;
Madame et Monsieur Ali Erard-Riat et leurs enfants;
Monsieur et Madame Joseph Riat-Chaix et leur fillette, à Neuchâtel,

ainsi que les familles parentes et alliées, ont la profonde douleur de faire part de la perte irréparable qu'ils éprouvent en la personne de leur très cher époux, père, beau-père, grand-père, oncle, cousin, parent et ami,

Monsieur Edmond RIAT

que Dieu a rappelé à Lui, subitement, samedi 28 juin, à 15 h. 45, dans sa 61me année.

R. I. P.

La Chaux-de-Fonds, le 28 juin 1941.

L'enterrement, SANS SUITE, aura lieu **mardi 1er juillet,** à 11 heures. Départ du domicile à 10 h. 45.

Une urne funéraire sera déposée devant le domicile mortuaire, **rue du Progrès 121.** 8405

Le présent avis tient lieu de lettre de faire-part.

REVUE DU JOUR

Berlin annonce des victoires à l'est

La Chaux-de-Fonds, le 30 juin.

On attendait depuis deux jours les communiqués de Berlin donnant quelques détails sur les victoires du front de l'Est. Les communiqués sont venus. Et aux détails qu'ils donnent on comprend que les Allemands soient contents. Si l'aviation russe a réellement perdu 4107 appareils (soit le tiers de ceux qu'elle possédait) et 2223 chars d'assaut (soit le cinquième de ce qu'elle peut mettre en ligne), la résistance de l'armée rouge doit être affaiblie. Car elle n'a ni les possibilités de récupérer ce matériel dans ses réserves, ni le temps d'en fabriquer du nouveau. La suite de la lutte se présentera dans des conditions plus difficiles. Et l'on ne voit guère ce qui pourrait empêcher l'encerclement des armées russes de Galicie qui ont été largement dépassées par la percée des divisions blindées et motorisées du Reich.

En revanche il ne semble guère, si l'accumulation des armes recueillies est énorme, que le nombre des prisonniers soit considérable. Il n'est en tout cas guère en proportion des effectifs de millions de soldats échelonnés sur ce front. Ce qui permet d'en déduire que si techniquement les Allemands ont gagné haut la main la première manche, ils n'ont pas éliminé l'ennemi, dont le gros reste inentamé.

« L'avance allemande est enrayée », dit Moscou

C'est bien ce que soulignent les communiqués du grand quartier général russe qui annoncent que l'armée rouge va maintenant se regrouper sur la ligne Staline après avoir résisté avec acharnement dans la « bataille des frontières ». Pour Moscou, la supériorité aérienne de la Luftwaffe serait loin d'être aussi absolue qu'on le prétend. D'autre part, d'après les impressions de certains correspondants de guerre allemands, le soldat russe a mieux combattu qu'en Finlande. Il a même mieux combattu que les soldats des armées alliées : français, anglais, hollandais et belges. En effet, un correspondant a expliqué au correspondant de la « Gazette » que le soldat soviétique a gardé toutes les qualités défensives du soldat tsariste de la grande guerre. Il combat avec âpreté, jusqu'à la dernière cartouche, et surtout avec un grand mépris de la mort.

En revanche, l'équipement est misérable, les soldats manquent surtout de souliers ; leurs uniformes ne sont pas conformes et leurs armes parfois primitives. Quant au matériel technique, les tanks russes, malgré leur poids et leur nombre, ont été nettement inférieurs aux divisions motorisées allemandes.

En résumé, et si l'on en croit une personnalité militaire neutre, le Reich — qui trouve pour la première fois un adversaire à sa taille — n'a pas gagné plus et plutôt moins qu'il espérait au cours de la première semaine de guerre dans l'Est. Les plans établis prévoyaient l'occupation de Minsk après 8 jours de combats. La tâche est réalisée. Reste à savoir si maintenant la trouée permettra aux divisions blindées de pousser vers Moscou et si la seconde phase de la campagne ne présentera pas des difficultés supplémentaires.

La tâche à laquelle, de son côté, le commandement russe devra faire face sera très dure, puisqu'il s'agit principalement de concentrer assez de forces à l'arrière du front pour enrayer l'avance des détachements blindés allemands. Les lignes de communication joueront alors un rôle décisif.

Résumé de nouvelles

— Dans les milieux diplomatiques, on note que jusqu'ici le Japon n'a pas bougé. La campagne de Russie sera-t-elle le prologue de graves événements dans le moyen et lointain Orient où les généraux du Mikado laisseront-ils le colosse russe s'affaiblir jusqu'au moment où il ne sera plus question que de l'estocade finale ?

— Un diplomate japonais bien informé a déclaré que le Japon suit attentivement les développements de la situation tout en cherchant à tenir les Etats-Unis à l'écart du conflit. Selon son point de vue, la guerre germano-russe aura de profondes répercussions sur la campagne de Chine, le maréchal Chan Kei Tchek ne pouvant désormais plus recevoir de matériel de guerre de la Russie. A vrai dire il y a longtemps que Staline boudait le gouvernement de Tchoung-King.

— M. Roosevelt a demandé les pleins pouvoirs totaux. Les obtiendra-t-il ? P. B.

La résidence du général Dentz bombardée

Nombreux morts et blessés

BEYROUTH, 30. — Havas-OFI. — *Des avions britanniques ont bombardé hier après-midi la résidence du général Dentz, haut-commissaire de France.*

La résidence a été détruite.

Il y a de nombreux morts et blessés.

L'activité du port de Gibraltar

ALGESIRAS, 30. — Havas-Ofi. — *Un convoi fortement protégé composé de huit navires marchands est arrivé de nuit à Gibraltar venant de la Méditerranée. Peu avant, samedi soir, une escadre britannique composée du porte-avions « Furious », d'un croiseur et de trois contre-torpilleurs avait franchi le détroit en direction de l'Atlantique.*

Moscou fait le bilan de l'offensive allemande

Paderewski est mort

La France rompt avec la Russie

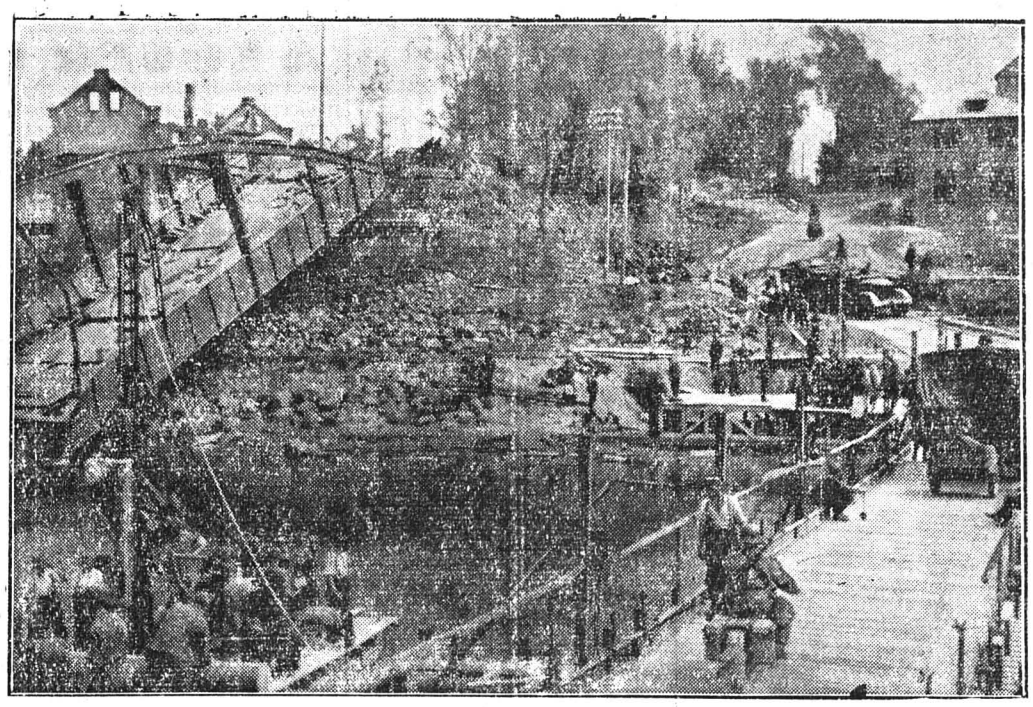

La guerre dans l'Est

Les troupes russes n'ont pas été surprises au point de ne pas faire jouer les dispositifs de sécurité. Tous les ponts ont sauté. Mais les pionniers allemands ont établi au fur et à mesure des passerelles sur lesquelles le flot des blindés et du matériel a pu continuer sa route. Voici un de ces ponts détruits et à côté le trafic qui reprend.

La campagne de Russie

Berlin annonce des succès

BERLIN, 30. — D. N. B. — Le haut commandement de l'armée communique :

La forteresse de Brest-Litowsk, attaquée au moyen de l'artillerie lourde, est tombée en nos mains. La citadelle fut prise d'assaut le 24 juin. C'était le dernier point d'appui de l'ennemi. L'avance allemande s'est poursuivie et a atteint Wilna et Kowno. Ces deux villes ont été prises le même jour.

Une terrible bataille de chars

D. N. B. — Le haut commandement de l'armée communique :

Après deux jours d'engagements, l'armée blindée allemande sortit victorieuse le 26 juin d'une énorme bataille de chars au nord de Kowno. Plusieurs divisions furent cernées et détruites. Plus de 200 chars dont 29 du type le plus lourd, plus de 150 canons, ainsi que des centaines de véhicules motorisés tombèrent en mains allemandes.

A l'est de Bialystock

Deux armées soviétiques encerclées

BERLIN, 30. — D. N. B. — Le haut commandement de l'armée communique :

Au cours des opérations offensives, dans le secteur situé à l'est de Bialystock, deux armées soviétiques sont complètement encerclées. Malgré des tentatives faites pour percer, le cercle se referme toujours un peu plus. Dans quelques jours, ou elles capituleront ou elles seront détruites. Ainsi sera scellé le sort des divisions soviétiques qui avaient été désignées pour porter le coup central contre l'Allemagne. Des divisions d'infanterie de l'armée et des détachements de S. S. sont les unités qui menèrent la lutte côte à côte. Dans des attaques d'une puissance terrible, l'aviation vint donner le coup de grâce.

Staline en Ukraine ?

ROME, 30. — U. P. — **Le journal gênois « Corriere mercantile » annonce que Staline serait parti pour l'Ukraine pour rejoindre le haut commandement de l'armée rouge.**

L'ARMEE ALLEMANDE EN MARCHE VERS LEMBERG

BERLIN, 30. — Le haut commandement de l'armée communique : :

La lutte s'est engagée contre des détachements spécialement choisis de l'armée soviétique sur le front situé au sud des marais du Pripet. Dans ces combats héroïques, des lignes fortifiées situées à l'ouest de Lemberg ont été emportées. Nos troupes sont maintenant en marche victorieuse contre Lemberg. Au nord de ce front des divisions motorisées allemandes combattent vers l'est ayant dépassé Luck. Comme sur d'autres secteurs, l'aviation a attaqué en piqué les colonnes ennemies. Les pertes sanglantes de l'ennemi sont énormes. De nombreux chars d'assaut ennemis ont été détruits. Dans les combats de Dubno, 215 chars d'assaut, plusieurs canons, dont 42 lourds ont été pris.

Les formidables pertes russes

en hommes et en matériel

BERLIN, 30. — DNB — Le haut commandement de l'armée communique:

«Les opérations initiales contre l'U. R. S. S. ont, dans la brève période s'étendant du 22 au 27 juin, amené des résultats qui, malgré l'impossibilité dans laquelle ont se trouve d'évaluer en quelque sorte le butin pris, sont véritablement énormes.

»A part des pertes sanglantes les plus lourdes subies par l'ennemi, plus de 40,000 prisonniers ont été faits dans les premiers jours. Plus de 600 canons ont été pris à l'ennemi, 2233 chars d'assaut dont 46 d'un poids de 52 tonnes, sont ou détruits ou pris. A cela s'ajoutent des quantités énormes de canons antitanks ou de batteries de D. C. A. ainsi que des mitrailleuses, des fusils, des véhicules, etc.

»Les chiffres des armes prises à l'adversaire croissent d'heure en heure. Ils grossiront considérablement après les capitulations ou après la destruction des armées russes actuellement encerclées.

4000 avions soviétiques détruits

BERLIN, 30. — D. N. B. — L'aviation allemande a fait subir à l'aviation soviétique la défaite la plus écrasante de cette guerre. Par des chasseurs, par des avions de combat et par la D. C. A., dans l'air et au sol, 4107 avions soviétiques ont été détruits. En revanche, nos propres pertes demeurent dans des limites raisonnables. Dans la même période, notre aviation a perdu 150 appareils. La supériorité de l'aviateur allemand ainsi que du matériel allemand est écrasante. Ces chiffres formidables tant en avions, en chars d'assaut et en autre matériel de guerre, dont la destruction ou la capture est due à l'armée allemande, donnent en même temps un aspect surprenant et fantastique de l'étendue du danger qui existait à l'est, aux frontières du Reich. Il est probable que l'on a réussi au dernier moment à éviter au centre de l'Europe une invasion dont les conséquences auraient été incalculables. Le peuple allemand est vraiment animé de la plus profonde reconnaissance à l'égard de ses soldats courageux.

1200 chars russes détruits

BERLIN, 30. — D. N. B. — Le haut commandement de l'armée communique :

Afin d'empêcher l'avance allemande, l'armée soviétique tenta d'attaquer nos divisions avec une quantité innombrable de chars d'assaut, de couper leurs communications ou de percer nos lignes. Les chars d'assaut allemands se comportèrent de façon décisive. Ils furent appuyés par la D. C. A. et l'aviation. Les nouveaux types de tanks russes de proportions gigantesques, ne résistèrent pas à la bravoure de nos soldats et à la puissance de nos armes. A l'issue des quatre premiers jours de combat, 1200 chars d'assaut soviétiques avaient été détruits par l'armée de terre et 97 par l'aviation.

Nouvelles de dernière heure

A New-York

Ignace Paderewski est mort

(Téléphone particulier d'United Press)

NEW-YORK, 30. — **LE CELEBRE PIANISTE POLONAIS IGNACE PADEREWSKI EST MORT A NEW-YORK, AU BUCKINGHAM HOTEL. A L'AGE DE 80 ANS. M. Paderewski était le premier président des ministres de la nouvelle république polonaise née après la Grande-guerre. Il est mort après quatre jours de maladie, à la suite d'une pneumonie.**

La croisade européenne

Vichy rompt avec l'U.R.S.S.

VICHY, 30. — On communique officiellement :

Le gouvernement français ayant acquis la certitude que les agents diplomatiques et consulaires soviétiques en France exerçaient une activité attentatoire à l'ordre public et à la sécurité de l'Etat, a décidé de rompre les relations diplomatiques avec l'U. R. S. S.

L'ambassadeur de France à Moscou a été chargé de porter cette décision à la connaissance du gouvernement soviétique, tandis que l'ambassadeur des Soviets à Vichy en était informé par l'amiral Darlan, vice-président du Conseil et ministre des affaires étrangères.

Des dispositions seront prises pour que les diplomates puissent regagner dans les meilleures conditions leur pays respectif.

Les hostilités dans la Baltique

Un sous-marin russe coulé

(Téléphone particulier d'United Press)

STOCKHOLM, 30. — La presse suédoise annonce de Helsinki qu'un sous-marin russe a heurté une mine dans le golfe de Finlande et a coulé. On a entendu le bruit de l'explosion de la côte finlandaise.

Un navire finlandais attaqué

(Téléphone particulier d'United Press)

STOCKHOLM, 30. — Les passagers du navire finnois « Arcturus » qui, dimanche, effectuait la traversée de Helsinki à Stockholm, ont déclaré que le navire avait été bombardé et mitraillé par des avions russes. Personne n'a été blessé et le bombardement ne causa aucun dégât.

(L'« Arcturus » est un brise-glace qui ouvre, en hiver, un chenal entre Turku et Stockholm. Ce bateau fortement cuirassé est donc spécialement désigné pour la navigation en temps de guerre. — Réd.)

La réplique de Moscou aux communiqués allemands

MOSCOU, 30. — Reuter. — Le communiqué soviétique de dimanche soir dit notamment:

En sept jours d'hostilités, les Allemands prétendent avoir capturé ou détruit plus de 2000 tanks, 600 canons, plus de 4000 avions soviétiques et fait plus de 40,000 prisonniers. Pendant la même période, ils déclarent n'avoir perdu que 150 avions et passent sous silence leurs propres pertes en tanks, en canons et en prisonniers.

La véritable situation est fort différente.

A la suite de combats opiniâtres et intenses qui se déroulèrent pendant une période de sept jours, les Allemands perdirent au moins 2500 tanks, environ 1500 avions et plus de 30,000 prisonniers. Pendant la même période, nous perdîmes 850 avions, jusqu'à 900 chars et jusqu'à 15,000 hommes sont disparus ou faits prisonniers. Telle est la véritable situation sur le front.

Huit jours d'hostilités permettent d'arriver aux conclusions suivantes: la victoire rapide que le haut commandement allemand escomptait échoua. La coordination des fronts allemands fut rompue. L'esprit d'offensive de l'armée allemande fut miné, tandis que les troupes soviétiques continuent de défendre la terre soviétique et portent à l'ennemi des coups sévères qui l'épuisent.

Lemberg est occupé

BERLIN, 30. — D. N. B. — Le haut commandement de l'armée allemande communique :

La ville de Lemberg a été prise lundi par les troupes allemandes. A 4 h. 20, le drapeau de guerre allemand flottait sur la citadelle.

EN SUISSE

Un tamponnement en gare de Spiez

Plusieurs blessés. — Des dégâts importants

BERNE, 30. — *La direction du chemin de fer du Lötschberg communique :*

Le train venant de Zweisimmen et arrivant à Spiez à 16 heures, a tamponné dimanche à son entrée en gare une rame de manœuvre. Plusieurs personnes ont été légèrement blessées. Il y a pour 15,000 à 20,000 fr. de dégâts.

La Chaux-de-Fonds

Un cheval s'emballe.

Ce matin, à 9 h. 40, un cheval descendant la rue du Pont s'est emballé. Il a traversé la place de l'Hôtel de Ville où le char qu'il tirait (appartenant aux Coopératives réunies et chargé de sacs de combustible et de bois), fut renversé. Une roue du char fut brisée.