N° 18475. — LXIme Année. 1 La Chaux-de-Fonds 10 cent. — Le numéro — 10 cent. Lundi 21 avril 1941.

PRIX D'ABONNEMENT
Franco pour la Suisse:
Un an . . . . . Fr. 20.—
Six mois . . . . . 10.—
Trois mois . . . . . 5.—
Un mois 1.70
Pour l'Etranger:
Un an . . Fr. 45.— Six mois Fr. 24.—
Trois mois 12.75 Un mois 4.50
Prix réduits pour certains pays, se renseigner à nos bureaux. Téléphone 2 13 95
Compte de chèques postaux IV-B 325
La Chaux-de-Fonds

L'IMPARTIAL

JOURNAL QUOTIDIEN ET FEUILLE D'ANNONCES
Paraissant à La Chaux-de-Fonds tous les jours, excepté le Dimanche

PRIX DES ANNONCES
La Chaux-de-Fonds . . . . . 10 ct. le mm
(minimum 25 mm)
Canton de Neuchâtel et Jura bernois . . . . . 12 ct. le mm
(minimum 25 mm)
Suisse . . . . . 14 ct. le mm
Etranger . . . . . 18 ct. le mm
(minimum 25 mm)
Réclames . . . . . 60 ct. le mm
Régie extra-régionale Annonces-Suisses SA, Lausanne et succursales dans toute la Suisse.

Le désastre yougoslave

Comme un fleuve d'acier, les divisions allemandes sont entrées à Zagreb sans coup férir. Des haut-parleurs invitent la population à se rallier au gouvernement du Dr Pavelitch. — Notre photo montre la place de la Gare de Zagreb (200,000 habitants), qui devient la capitale du nouvel Etat croate.

La Chaux-de-Fonds, le 21 avril.

Le désastre yougoslave n'appelle évidemment qu'un commentaire de la part des hommes de coeur, et c'est le classique hommage au courage malheureux. Que David ait pu vaincre Goliath, ce n'est point invraisemblable puisqu'il y suffisait d'un coup de fronde bien dirigée. Mais que des armées numériquement très inférieures à d'autres alors que, de surcroît la disproportion est encore plus marquée en ce qui est du matériel de combat, — et la guerre européenne présente est essentiellement un duel d'usines —, puissent l'emporter, ou même se tenir à une défense opiniâtre, c'est d'une impossibilité matérielle évidente. Dès lors, de deux choses l'une : ou les Yougoslaves ont préféré succomber les armes à la main plutôt que de se résigner à devenir la nation-lige de l'Axe, ou ils ont été étrangement abusés sur l'étendue de l'aide qu'ils pouvaient recevoir de l'Angleterre. L'histoire seule fixera ce point.

On doit en tout cas rendre à ce peuple malheureux le tribut d'admiration qui lui est dû, et, pour notre part, nous ne saurions y faillir. Mais il est aussi permis de relever combien il fut tragiquement maladroit aux chefs de l'armée yougoslave d'avoir différé de renverser le gouvernement qui accepta l'accord de Vienne après seulement que les signatures eurent été échangées.

Nous ignorons naturellement quelle eût été la réaction de M. Hitler si le coup d'Etat de Belgrade avait précédé ce geste au lieu de l'avoir suivi. Mais ce dont on peut s'assurer, c'est que le désaveu ainsi bruyamment infligé aux négociateurs de Vienne devait apparaître au maître du Reich une atteinte insupportable à son prestige. Dès lors, bien que le nouveau gouvernement du roi Pierre n'eût pas renié l'engagement pris à Vienne, il apparaissait que, né de l'opposition, à ce qu'il avait estimé être une humiliante capitulation, il pût être estimé un gardien peu sûr de son application. Ainsi, à la provocation morale du Reich, qu'avait constituée un désaveu aussi éclatant, s'ajoutait le compréhensible manque de confiance du Führer envers le nouveau gouvernement.

Moralement, la réaction yougoslave conserve à nos yeux toute son honorable signification, celle de la fierté d'un peuple (du moins en ce qui est de la Serbie proprement dite) qui ne veut pas abdiquer son indépendance ; mais, dans la conduite de cette réaction, les chefs ont été incontestablement maladroits et imprudents. Puisque leur désir était de maintenir le pays dans l'état de neutralité, en même temps que leur volonté était que cette neutralité fût réelle et loyale, il allait de soi que la seule chance qu'ils pouvaient avoir de se tenir à une attitude ferme sans courir le risque certain de devoir entrer en guerre, c'eût été de ne pas laisser l'ancien gouvernement s'engager à fond pour le désavouer ensuite.

(Voir la suite en 3me page). Tony ROCHE.

L'inventeur de la pompe à incendie

C'est un acteur de la Comédie-Française, Dupérier, qui, au début du XVIIIe siècle, inventa la pompe à incendie. Cette invention eut un rapide succès et Louis XV octroya à Dupérier une forte pension. Il mit à la disposition de l'inventeur les crédits nécessaires pour lui permettre de poursuivre ses recherches, ainsi que soixante hommes pour effectuer les manoeuvres des pompes.

Pendant plusieurs années, Dupérier mena de pair les professions de pompier et d'artiste.

Autour des caisses de compensation

Une proposition des associations patronales

(De notre correspondant de Berne)

Berne, le 21 avril.

Les temps actuels n'ont pas seulement fait apparaître l'urgence de certaines réformes sociales, ils ont montré aussi que, sous l'empire de la nécessité, on trouvait les moyens de les réaliser, dût-il en coûter quelques millions. On l'a bien vu avec les caisses de compensation qui permettent de verser à la famille du soldat accomplissant son devoir une indemnité, assurément modeste mais qui rend tout de même sensible l'absence du gain ordinaire.

Or, l'arrêté du 20 décembre 1939, qui crée les caisses de compensation, cessera de porter effet dès que l'armée suisse sera démobilisée. On s'est demandé pourtant s'il ne serait pas judicieux, une fois la guerre terminée, de maintenir en activité un organisme qui a fait ses preuves et d'en tirer profit pour l'une ou l'autre des institutions sociales qu'il faudra développer ou fonder dans notre pays.

Les caisses de compensation disposent actuellement de 200 millions par an, environ, fournis en partie par les fonds publics, en partie par les contributions que versent également les employeurs et les employés. Pareille somme, a-t-on dit, permettrait d'alimenter une grande oeuvre sociale. On a pensé tout d'abord à l'assurance-vieillesse dont le peuple a admis le principe depuis plus de 15 ans, mais qui n'est pas encore entrée dans le domaine des réalités. On a songé aussi aux allocations familiales, mesure d'autant plus indiquée que l'on cherche aujourd'hui à protéger la famille, à lui rendre sa fonction véritable dans une société désagrégée par un individualisme funeste et qui par réaction, risque de sacrifier au mythe de la masse.

(Voir suite en troisième page.) G. P.

De la musique de chat

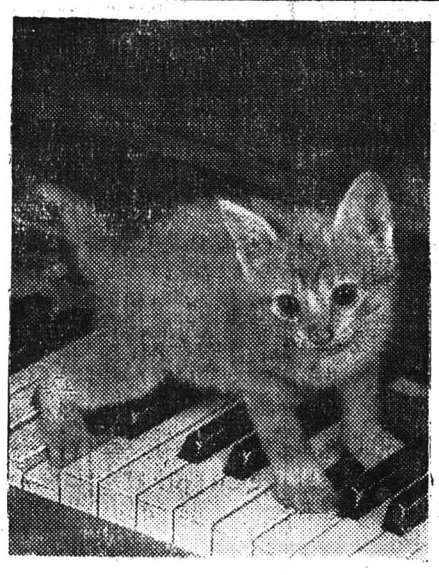

Est-ce pour cela qu'on dit : il y a un chat dans le piano ? Pauvre minet, comme la cacophonie qu'il déchaîne l'inquiète ! Pauvre genre humain, comme nous souffrons souvent des conséquences imprévisibles et impitoyables de nos actes ?

ECHOS

En souriant

— Papa, est-ce que les poissons dorment ?
— Mais oui, mon enfant; sans cela à quoi servirait le lit de la rivière !

Il y a des gens qui ont toujours tout vu et tout prévu...

— Je vous le disais bien...
— Ne l'avais-je pas prévu ?
— Qu'est-ce que je te disais ? hein !

Etc., etc. Cette litanie accompagne et souligne tous les événements du jour... quand bien même l'opinion exprimée était exactement contraire deux jours auparavant... Au surplus n'essayez pas de les convaincre de mauvaise foi... C'est vous qui aurez mal compris.

— Non, mon vieux. Je te l'avais dit et je te le répète. Les événements, du reste, ne me donnent jamais tort. Je les sens, moi, comme la fondue ou les tripes !

Si cette race de Marius ou d'Olive est innombrable, il est en revanche quelques individus géniaux qui peuvent se vanter d'un véritable don de seconde vue. Ainsi l'on parle aujourd'hui en France de Clément Ader, dont on va fêter le centenaire et qui, il y a tout juste 50 ans, réussissait à faire s'envoler quelques mètres le premier avion à hélice. Tout de suite et bien avant tout autre, cet inventeur, qui était aussi un patriote, eut l'intuition du danger que la France pouvait courir. En 1893 déjà, écrit notre confrère G. B., et pendant 35 années consécutives, Ader va dénoncer avec une clairvoyance prophétique le péril aérien.

Le 9 juin 1893, il écrit au ministre de la guerre, à Paris :

> «Je sens qu'à tout prix il ne faut pas abandonner cette question de l'aviation. Outre la honte qu'il y aurait si nous étions devancés par les autres puissances, il y a le danger. Cette future arme si terrible qu'elle détruira toutes les autres, sera pour notre pays la vie si nous la possédons, la mort si d'autres l'ont contre nous. C'est pour cela que je gémis à la pensée qu'un misérable embarras d'argent peut en arrêter la réalisation prochaine.»

Un an après, en 1894, il revient à la charge et en quels termes pressants :

> «Mon aspiration a toujours été de donner cette arme à la France seule. L'aviation est une arme nouvelle, on la cherche partout et toutes les puissances s'en préoccupent secrètement. C'est avec elle qu'on nous battra ou que nous battrons les autres. Voilà qui est bien certain.»

En 1897, l'Etat français lui ayant attribué un million à titre de récompense nationale, il l'offrait pour créer une Ecole d'aviation militaire... qui ne fut naturellement pas fondée.

En 1908, revenant à la charge, il écrivit au Président de la République :

> «Puissiez-vous entrevoir dans un songe l'aspect terrifiant d'une compagnie d'aviateurs se doublant, se triplant, se décuplant, augmentant sans cesser jusqu'à former une grande armée aérienne arrivant par surprise devant notre capitale...»

Pendant la guerre de 1914, quelques mois après le début du conflit, il prévient le ministre :

> «C'est dans l'air qu'on trouvera désormais les victoires ou qu'on rencontrera les pires désastres. Sauvons la France.»

Enfin en 1921, quatre ans avant sa mort, il écrivait à M. Lloyd George, alors Premier ministre, en lui signalant le danger de l'invasion de la France par les airs :

> «...Immédiatement après, les Allemands s'installeraient sur les côtes de la Manche avec Calais comme base... Leur armée aérienne n'en pourrait que mieux aller survoler Londres. Puis renforcée par des milliers d'avions torpilleurs venant de l'arrière, chargés de grosses torpilles, ils iraient tous en foule les jeter sur les plus beaux quartiers de votre capitale. Et cela sans relâche jusqu'à leur destruction complète.»

1921...

Au temps où M. Lloyd George et le Cabinet britannique sabotaient les réparations, ouvraient des crédits au Reich, etc., etc.

On peut dire cependant que les avertissements ne leur ont pas manqué, pas plus qu'à la France du reste.

Mais Ader avait beau avoir tout prévu et se montrer étonnamment clairvoyant.

Il n'est pires sourds que ceux qui ne veulent pas entendre...

Le père Piquerez.

D'Irak en Palestine

Un tube d'acier long de 900 kilomètres

Le pétrole de l'Irak parvient aux navires et aux chars anglais par l'intermédiaire d'un tube d'acier de 900 kilomètres de long, qui traverse le désert en ligne droite, pénètre en Transjordanie, puis en Palestine, et aboutit, au pied du mont Carmel, aux raffineries ultra-modernes de Haïffa

Un embranchement se greffe sur le pipe-line principal près de la frontière syrienne. Il conduisait jusqu'à Tripoli de Syrie, la part française dans le pétrole de l'Irak; c'est-à-dire exactement 23,75 pour cent de la production. Mais, depuis juillet, plus une goutte de pétrole ne coule dans le pipe-line de Tripoli.

Dans l'immensité du désert irakien, le pipe-line est plus exposé que jamais aux attentats des Bédoins. Ils mettent à nu le tube d'acier, le crèvent et enflamment le pétrole. Aussi l'Angleterre doit-elle monter une garde vigilante. Près des stations de pompage, qui dressent leurs silhouettes d'usine au milieu de la rocaille, de véritables garnisons sont cantonnées. Elles comprennent des groupes méharistes, des avions et des forces motorisées.

Les forces anglaises qui gardent le pipe-line se sont installées en vue d'un long séjour. Des tennis, des terrains de golf et des piscines ont miraculeusement surgi au milieu du désert.

Salonique

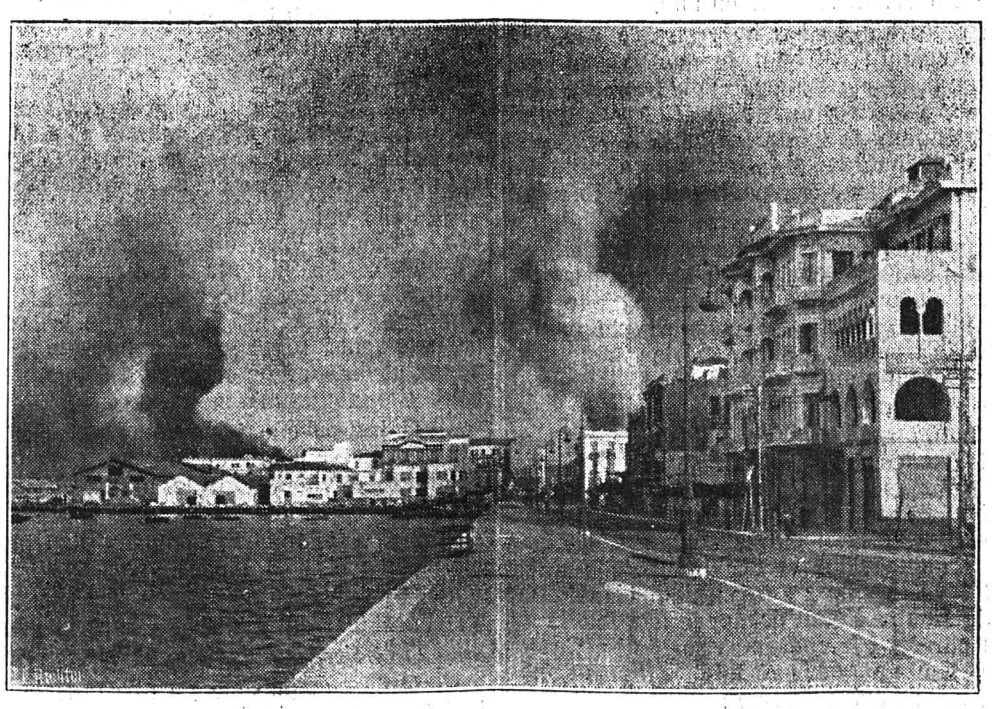

Avant de quitter cette ville, les Anglais ont mis le feu aux réservoirs d'huile, dont on aperçoit au fond les gros nuages de fumée.

Terrain pour cultiver, on louerait, éventuellement on achèterait. Environs immédiats de la ville. Pressant. — Offres emplacement et prix sous chiffre **A. J. 4731,** au bureau de l'Impartial. 4731

Jumelles à prismes, grossissant 6 fois est demandée. — Faire offres écrites sous chiffres **A. Z. 4842.** au bureau de l'Impartial. 4842

Leica (ou genre) est demandé à acheter. — Faire offers sous chiffre **N. B. 4870** au bureau de l'Impartial. 4870

A louer de suite ou pour époque à convenir un atelier très bien éclairé, surface 40 m². — Ecrire sous chiffre **D. L. 4875** au bureau de l'Impartial. 4875

Occasion-Radio courant alternatif, révisé, à vendre fr. 75.—, à enlever de suite. — **CONTINENTAL, Marché 6.** 4827

Piano, potager, renard argenté, seraient achetés au comptant. — Ecrire sous chiffre **M. S. 4899,** au bureau de l'Impartial. 4899

Machine à coudre d'occasion, à pied, coffret, parfait état de marche, à vendre bon marché. — **CONTINENTAL, rue du Marché 6.** 4828

Apprentie coiffeuse active et débrouillarde, trouverait place de suite ou date à convenir au Salon Kellenberger, rue Numa Droz 21. 4727

Garçon de cuisine est demandé. Age 17 à 18 ans. — S'adresser au Terminus. 4832

Personne de confiance, est demandée pour aider au ménage et au commerce. — S'adresser au bureau de l'Impartial. 4863

Jeune homme robuste, cherche place dans n'importe quel emploi. Pourrait entrer de suite. — Faire offres sous chiffre **V. P. 4811,** au bureau de l'Impartial. 4811

Jeune homme est demandé pr faire les commissions et aider à quelques travaux d'atelier. — Se présenter à Mme Vve Robert Bourquin, rue de la Serre 32. 4929

Logement. Pignon de 2 chambres, éventuellement 3, chauffage central à l'étage, est à louer de suite. — S'adresser au Café du Simplon. 4697

A louer joli appartement en plein soleil, 2 chambres, bout de vestibule éclairé, **de suite** ou date à convenir. — S'adresser à Mme Andrey, rue Jacob Brandt 6, **le vendredi soir.** 4711

A louer bel appartement ensoleillé, 3 chambres, confort moderne. — S'adresser 22 cantons 41, au 1er étage. 4692

A louer quartier de l'Est, bel appartement 3 pièces, 1er étage, chauffé. — S'adresser au bureau de l'Impartial. 4693

Fr. 40.- à louer de suite ou date à convenir, logement 3 pièces, cuisine, dépendances, jardin potager, poulailler. — S'adresser à M. A. Favre, Foulets 4. 4652

2 pièces. A louer pour le 31 octobre 1941, un appartement de 2 grandes chambres, alcôve éclairée, toutes dépendances. Lessiverie, jardin potager. — S'adresser chez M. Fritz Fluckiger, rue du Doubs 139. 4909

A louer logement plein soleil, 4 chambres, cuisine, corridor, buanderie, jardin, prix fr. 42.— par mois. — S'adresser rue Fritz Courvoisier 92. 4728

Chambre. A louer chambre indépendante bien meublée, eau courante. Central. — S'adresser au Terminus. 4833

Chambre indépendante, au soleil, est à louer meublée ou non. — S'adresser rue Léopold Robert 6, au 1er étage, à gauche. 4737

Chambre. A louer pour le 1er mai, chambre non meublée, indépendante. — S'adr. rue du Collège 4, au 2me étage, à droite. 4894

Pied à-terre ou chambre au centre à louer de suite. — S'adresser au bureau de l'Impartial. 4925

Chambre. A louer belle chambre meublée, au soleil, à personne tranquille. — S'adresser au bureau de l'Impartial. 4926

Chambre. A louer belle grande, meublée, au centre, à personne de toute moralité. — S'adresser rue Neuve 5, au 1er étage. 4843

On demande à louer. Ménage 2 personnes cherche logement 2 pièces, confort moderne, pour le 31 octobre ou époque à convenir. — S'adresser au bureau de l'Impartial. 4837

Appartement moderne 3-4 pièces et dépendances est demandé à louer. — Faire offres détaillées sous chiffre **B. B. 4841,** au bureau de l'Impartial. 4841

Potager à bois marque « Weissbrodt » bon état, ainsi que pousse-pousse moderne sont à vendre. Superbes occasions. — S'adresser au bureau de l'Impartial. 4815

A vendre lino bien conservé, gr. 5 m. sur 3 m. 90 et joli porte-manteaux avec glace ovale. — S'adresser rue du Temple Allemand 97, au 3me étage 4910

A vendre un Primus avec 5 litres de pétrole. — S'adresser à M. E. Matthey, Cheminots 3. 4907

Divan moquette, état de neuf, à vendre. On échangerait contre vélo léger pour homme ou fauteuils en parfait état. — S'adr. rue Combe-Grieurin 5, au rez-de-chaussée. 4750

Baignoire zinc peu usagée, à vendre, bas prix. — S'adresser à M. Paul Huguenin, rue du Nord 197. 4874

Baignoire avec chauffe-bains à gaz, une chaise-lit, sont à vendre. — S'adresser après 19 heures rue Alexis Marie Piaget 29, au 1er étage, à gauche. 4839

PETIT GAIN

est offert à personne sans emploi et ne retirant aucun secours de chômage. — Faire offres sous chiffre **H. Z. 4821,** au bureau de l'Impartial. 4821

APPRENTI

Jeune garçon est demandé par entreprise de peinture en bâtiments. Entrée immédiate. — S'adresser au bureau de L'Impartial. 4951

Pour infirmeries militaires

qui serait disposé à prêter des **lits ?**

S'adresser au bureau de „L'Impartial" 4824

Sommelière

connaissant bien le service, sachant le français et l'allemand, est demandée par brasserie de la ville. — S'adresser au bureau de l'Impartial. 4895

Concierge

La place de concierge des immeubles Parc 136-138 est à repourvoir pour le 31 octobre prochain. — Pour les conditions, s'adresser au **Bureau A. Jeanmonod,** gérant, rue du Parc 23. 4884

Fabrique d'horlogerie soignée cherche un

très bon horloger

complet connaissant le réglage. Eventuellement, il serait aussi engagé un 4789

horloger - rhabilleur

ayant connaissances analogues pour une de ses succursales. — Offres sous chiffres **D. 4635 X., Publicitas, Genève.** AS 1859 G

Aide garçon de maison

Jeune homme de 16 à 18 ans, fort et actif AS-15213-L 4885

demandé de suite

par un établissement d'altitude. Place à l'année. — Adresser offres avec références et photographie sous chiffre **G 26818 L** à **Publicitas, Lausanne.**

A LOUER

pour le 30 avril 1941 ou pour époque à convenir

Rue Numa Droz 37 rez-de-chaussée 3 chambres, cuisine et dépendances. Fr. 50.— par mois.

S'adresser **Etude Alphonse BLANC,** notaire, rue Léopold Robert 66. 4729

A VENDRE

un grand et beau

Tableau

de Charles Humbert. — S'adresser rue du Parc 108, au 2me étage. 4593

A vendre dans station climatérique de 1er ordre, centre de sports d'hiver (Alpes vaudoises) un 4938

Chalet

avec

commerce de bijouterie horlogerie

contenant 2 logements, dont l'un meublé. Affaire intéressante. Conditions avantageuses. — **Agence romande immobilière B. de Chambrier,** Place Purry 1, **Neuchâtel.** P-1885-N

PIGNON

d'une grande chambre au soleil, cuisine et toutes dépendances, est à louer de suite à Dame seule, solvable et honnête. — S'adresser rue du Nord 89, au 1er étage. 4876

Bon placement

Pour reprendre commerce, bon rendement, on cherche commanditaire disposant de fr. 25.000.—. Très bonne garantie, intérêt fixe et participation aux bénéfices. — Offres sous chiffre **P. 1869 N. à Publicitas, Neuchâtel.** 4766

SA 3077 X 2619

Les bienfaits de l'assurance sur la vie

se manifestent surtout dans les temps incertains et difficiles. Le fait de savoir les siens à l'abri de tout aléa procure un sentiment de tranquillité. Celui qui détient une police de la "Vita" le sait fort bien.

"VITA"

Compagnie d'assurances sur la vie à Zurich

Agence générale: H. BOREL
Rue St-Maurice 2, Neuchâtel 3132

Fr. 25.- à louer

petit logement remis à neuf, trois chambres, cuisine et dépendances, jardin. — S'adresser au bureau de l'« Impartial ». 4954

DESINFECTION

des appareils téléphoniques par personne autorisée

Madame MAGNIN-DROZ

PUITS 13 4791

Baux à loyer - Imprimerie Courvoisier

Importante industrie métallurgique à Genève cherche de bons

Mécaniciens de précision
Outilleurs, Faiseurs de jauges
Faiseurs d'étampes, Tourneurs
Rectifieurs, Ajusteurs, Décolleteurs
Mécaniciens régleurs

pour machines de fabrication de pièces en série de haute précision (genre ébauche d'horlogerie). — Faire offres en indiquant: nom, prénom, âge, nationalité, état civil, prétentions de salaire, dernières places occupées ou emploi actuel et en joignant copies de certificats sous chiffre **P. 4713 X,** à **Publicitas Genève.** A 184 G 4[illegible]

CARROSSERIE NOUVELLE S. C.

LA CHAUX-DE-FONDS

LEOPOLD-ROBERT 147 b.c.
SERRE 128

NOTRE DÉPARTEMENT **PEINTURE** (SERRE 128)

pour tout ce qui concerne la peinture au pistolet synthétique/cellulosique

VELOS - meubles - voitures d'enfants - meubles de bureaux - peinture industrielle en tous genres. 4804

FEUILLETON DE *L'IMPARTIAL* 77

Après la Nuit

par

Léo Dartey

Quittant Michel, elle s'avança vers lui et, les mains sur ses épaules, elle dit en plongeant son regard d'or dans les yeux qui se troublaient de larmes.

— Jean, je suis sûre que vous êtes heureux du bonheur de votre petite amie !

Et comme, devant le radieux visage tendu, il avait un mouvement de recul instinctif, elle répéta en accentuant la pression de ses mains et l'intention de sa voix :

— Absolument sûre !

Et parce qu'il avait lu dans ce regard plus de confiance que d'inquiétude, gagné, il dit après avoir toussé pour s'éclaircir la voix :

— Et vous avez raison ! Il n'est certainement personne au monde à qui votre bonheur soit plus cher ! Je m'y associe de tout mon coeur.

Fuyant le baiser fraternel offert, il marcha vers Michel et lui serra franchement, vigoureusement la main.

— Vous le savez, n'est-ce pas ?

Michel hésita à peine une seconde, ses sourcils, qui s'étaient imperceptiblement froncés depuis l'arrivée du jeune médecin se détendirent et il répondit sincèrement à son étreinte :

— Oui ! Moi aussi j'en suis sûr !

Mais lorsque Mme Casteirac, trop aveuglée par sa propre satisfaction pour flairer le léger malaise, invita Jean à partager ce qu'elle appelait rondement « leur déjeuner de fiançailles », un nuage à peine perceptible glissa sur le visage fier et beau.

Marilou le surprit et se demanda pourquoi Michel, depuis quelque temps, témoignait toujours d'une légère préoccupation lorsque le jeune médecin venait les voir en ami.

Mais cette impression ne résista à son bonheur rayonnant ! Au bout de quelques instants d'ailleurs, la bonne humeur exubérante de Mme Casteirac, l'entrain que Jean Lebat montrait sans affectation, la tendresse enfin satisfaite de Michel contribuèrent à former une atmosphère de gaîté insouciante à laquelle nul souci n'aurait pu résister.

Le temps admirable d'ailleurs, se prêtait à la féerie et Marilou, depuis bien longtemps, presque une année déjà, depuis le jour où le beau Prince blanc était tombé dans sa vie pour y apporter le trouble du plus impérieux amour, ne s'était pas sentie aussi insouciante !

Pour elle, la lettre de Jim, le matin même, avait effacé jusqu'au souvenir des derniers tourments ! Dociles à sa volonté tenace et brave, les événements redoutables avaient reculé, s'étaient fondus, anéantis ! Elle était enfin libre d'être heureuse, pleinement, absolument, du bonheur fait de sacrifice et d'amour qu'elle s'était choisi ! Plus rien ne s'y opposait puisque, de la lettre de Jimmy s'était échappée une feuille apportant par écrit le consentement de M. Casteirac au mariage de sa fille « Marie-Louise Edith », avec Michel Savine !

Non, plus rien au monde ne pouvait l'empêcher d'être heureuse auprès de Michel, auquel allait la lier le plus sacré de tous les liens.

Et Michel de son côté, avec un rire un peu fou, un peu ivre, clamait bien haut sa félicité.

— Je suis si heureux, si heureux, disait-il à Jean Lebat, avec lequel il se trouvait seul un moment sur la terrasse, tandis que Marilou s'occupait de préparer le plateau du café. Oui, si pleinement, absolument heureux, voyez-vous, mon ami, que je ne puis regretter l'accident stupide qui m'a coûté la vue ! Car c'est à lui que je dois ce parfait bonheur !

— Comment ? fit le jeune homme surpris. Mais...

Michel eut un sourire très doux de ses lèvres si jeunes que leur éclat animait tout le visage, malgré la barre d'ombre que faisaient les lunettes noires.

— Mais oui... vous ne pouvez pas comprendre... Enfin, je veux dire que sans lui jamais je n'aurais connu la force d'affection, de dévouement, de courage... de celle qui va devenir ma compagne ! C'est grâce à lui que je la connais parfaitement ! C'est grâce à lui que je l'aime mieux et davantage, en voyant à quel point elle peut, elle-même, m'aimer...

— Qu'est-ce que vous complotez-là, tous les deux, dit vivement Marilou, avec un peu d'inquiétude, en apportant le plateau. Vous avez l'air de deux conspirateurs !

Michel enveloppa ses épaules d'un bras protecteur :

— Je disais, ma bien-aimée, que je bénis presque l'accident qui m'a fait perdre la vue...

— Oh ! fit-elle stupéfaite.

— Mais oui, puisque j'y ai gagné la lumière intérieure, la vraie, la seule qui compte et à la faveur de laquelle je vous ai vue telle que vous étiez... c'est-à-dire digne du plus grand, du plus fervent des amours !

Une immense allégresse sembla tomber du ciel sur le petit visage ardent de Marilou. Tous ses traits rayonnèrent et ses yeux, soudain, scintillèrent de mille étoiles d'or.

— Voyons, Michel... protesta-t-elle doucement.

— Si, je tiens à le dire, mon Soleil ! Je ne regrette rien de ma vie passée ! Grâce à vous, j'ai la réalisation de mes plus beaux rêves passés et voici même celle du plus merveilleux que j'avais jamais pu faire ! Non, je ne regrette absolument rien !... si ce n'est d'être incapable de servir la France, le jour... peut-être prochain, où elle aura besoin de tous ses enfants !

Les yeux bas, Jean protesta:

— Bah ! Pourquoi pensez-vous à cela aujourd'hui !

— Parce que ce sera peut-être demain qu'Elle nous appellera tous, dit-il gravement. Et cela, voyez-vous, c'est la seule ombre cruelle à mon bonheur. Penser que moi, qui aurait pu tenir une place de premier plan, je serai réduit à l'inaction totale, quand on aura besoin de tous les bras, de tous les coeurs ! Pour un soldat d'instinct, c'est affreusement cruel !

Un instant Jean avait relevé la tête et Marilou, surprise, vit qu'il était affreusement pâle et qu'il se mordait furieusement la lèvre.

Elle s'en étonna:

— Allons, voyons, Jean, ne faites pas cette figure de déterré. La guerre n'est pas encore déclarée, que diable, quoique depuis longtemps on en parle. Et puis, qu'y pourrions-nous, chacun ?

Il secoua le front avec une sorte de rage.

— Oh ! dit-il. Vous ne pensez tout de même pas que c'est pour moi que j'ai peur ?

(A suivre).

2me Feuille **L'IMPARTIAL** 2me Feuille

Football

Physionomie de la journée

L'événement de la journée était le match de Berne où les rouges à croix blanche ont remporté une belle victoire.

En ligue nationale, le match Lucerne-La Chaux-de-Fonds a été renvoyé. L'arrière chaux-de-fonnier Stelzer ayant été prévu comme remplaçant de notre équipe nationale

Etoile a battu Vevey et garde toutes ses chances de se hisser au niveau du chef de file cantonal.

Suisse-Allemagne

Victoire suisse par 2 buts à 1

Belle technique des footballers du Reich. — Monnard marque les 2 buts suisses.

(De notre envoyé spécial)

Berne, le 21 avril.

Le match international qui opposait dimanche à Berne, sur le stade des Young-Boys les deux équipes représentatives de Suisse et d'Allemagne passionnait l'opinion publique. On savait le onze du Reich très fort. Il venait de battre l'équipe suisse à Stuttgart et l'équipe hongroise cette dernière par un score écrasant. A vrai dire les experts sportifs des grands journaux nazis avaient reconnu notre équipe capable d'opposer aux Janes, Hahnemann et autres une réplique dangereuse. Mais les pronostics étaient toutefois pour une victoire de l'équipe d'Outre-Rhin. En Suisse même, on avait critiqué la commission sportive estimant qu'elle n'aurait pas dû intégrer des jeunes joueurs comme Eggimann, Winkler, Fornara. Bref, il y avait là tout ce qu'il faut pour exciter la curiosité du public. 35 à 36.000 spectateurs environ accaparaient les tribunes et les gradins du stade. Un nombre impressionnant de trains spéciaux avaient été organisés. Détail amusant, un train de la Montagne qui ralentissait à l'aiguille près du stade avant d'entrer en gare se vit subitement abandonné par la moitié de ses occupants qui descendirent en rase campagne ! Dès 8 heures du matin d'autre part les «populaires» étaient venus s'installer aux bonnes places de gradins, où ils pique-niquèrent en famille... Bref, une belle humeur, gaie, cordiale, entourait le ground bien avant l'ouverture officielle des portes. 100 journalistes d'autre part, dont 20 venus du Reich, s'étaient donné rendez-vous aux bancs de la presse. Enfin, le temps menaçait. Gros nuages suivis d'échappées ensoleillées. Mais pas de pluie.

En lever de rideau une équipe représentative d'une compagnie de boulangers dispute une partie contre une équipe d'une batterie. Les mitrons battent les artilleurs 5 à 1...

Puis tout le monde se lève aux tribunes...

Voici le général, salué d'acclamations et d'applaudissements chaleureux. Il est entouré de M. Kobelt, conseiller fédéral et du ministre d'Allemagne Dr Köcher, ainsi que des officiels, dont le bourgmestre de Stuttgart, qui s'était montré fort aimable pour notre équipe.

Ce sont alors les préliminaires habituels.

Les joueurs militaires forment la haie. Le bataillon des photographes se groupe face à la tribune. Et les équipes jaillissent ensemble du vestiaire saluées d'acclamations. Face à la tribune, les visiteurs allemands groupés agitent les petits drapeaux à croix gammée. Les hymnes nationaux retentissent, écoutés debout tandis que l'équipe et les Allemands présents saluent le bras tendu.

Et l'arbitre M. Giuseppe Scarpi (Italien) prend possession du terrain qu'il régira avec une parfaite compétence et une rigoureuse impartialité.

Piécette en l'air !

Les «maillots rouges» joueront la première mi-temps dos au vent et au soleil.

Voici les équipes en présence :

Allemagne : But : Klodt ; Arrières : Janes-Miller ; Demis : Kupfer - Rohde - Kitzinger ; Avants : Hanreiter-Hahnemann-Walter-Schön-Kobierski.

Suisse : Ballabio ; Minelli, Lehmann ; Guinchard, Andreoli, Winkler ; Eggimann, Amado, Monnard, Fornara, Aeby.

Le film de la partie

L'Allemagne engage et descend.

Rapidement la balle voyage et arrive à Ballabio qui arrête sans peine.

Premier coup franc contre les Suisses à la suite d'un faul de Monnard.

Hanreiter shoote ras-terre. Mais Ballabio intercepte avec aisance et dégage très loin. Après une descente suisse le jeu revient en territoire helvétique où les avants allemands jouent avec une précision parfaite et une rapidité qui finit par mettre les buts suisses en danger. Heureusement Minelli et Lehmann sont dans un bon jour. Kobierski échappe à Guinchard, centre et Schön reprend de la tête. Mais Ballabio est là...

Et voici le premier corner contre la Suisse. Mais la balle repart très vite. Elle arrive à Monnard qui fait en force une descente foudroyante. A grandes foulées il approche du but. Déjà on croit à un goal. Mais la balle passe au-dessus des bois. Belle occasion perdue. Les Suisses en mettent, comme on dit. Une combinaison superbe aboutit aux bois de Klodt qui reçoit en pleine poitrine une « bombe » d'un de nos avants. Deux chances en quelques minutes. Ce n'est pas trop mal pour une équipe qu'on disait vaincue d'avance. Mais les équipiers du Reich ne perdent pas le nord. Une descente et Schön shoote. La balle passe à 10 cm. au-dessus de la barre. Les supporters suisses ont eu chaud. Hahnemann place à côté quelques secondes plus tard. Quelle vitesse et quelle rapidité d'exécution. Quelle finesse aussi. Peu ou pas de faul. Les Suisses ont reçu une consigne : « Bien marquer le joueur ». Ils le font, mais sans brutalité et le jeu est correct.

Corner contre la Suisse.

Corner contre l'Allemagne.

Amado shoote au but. Mais si faiblement que Klodt n'a aucune peine à cueillir.

Un moment d'émotion. Ballabio est sorti, si bien sorti qu'il dépasse le carré de réparations. Heureusement les adversaires n'en profitent pas. Quelques minutes plus tard Minelli tombe. Hahnemann shoote, mais trop haut. Cependant les attaques allemandes se succèdent. Elles déferlent avec une régularité et aussi une sobriété impitoyable. Un centre de Sobieski et Ballabio manque la balle. Guinchard bien placé sauve presque sur la ligne des buts.

1 à 0

Mais à la 32e minute, Hahnemann, qui est demeuré en retrait, complètement démarqué, recoit la balle. De 30 mètres, il ajuste son shoot. Un éclair ! Ballabio saute... La balle est au fond des filets ! Elle a passé cette fois juste sous la barre. Shoot à la Piola et qui ne pardonne pas.

L'Allemagne mène par un but à zéro.

Cet exploit est applaudi comme il le mérite.

1 à 1

Les Suisses vont-ils accuser le coup ?

Ils repartent à l'attaque et, pour se débarasser de Monnard, Janers fait faul. Aeby, offside, arrête une belle descente.

Mais, cette fois, les hommes au maillot rouge sortent le jeu des grands jours, les offensives fusent, bien amenées par Monnard, que Fornara et Amado soutiennent allègrement.

A la 42e minute, Amado, qui a bien suivi, reprend une balle sur la ligne de fond. Les backs allemands la croyaient out. Le Tessinois passe à Monnard qui arrive en trombe. Une détente Klodt, impuissant, esquisse une parade. Mais, à bout portant, le Neuchâtelois a déjà envoyé la balle dans les filets.

Ci: égalité, 1à 1.

La foule qui, déjà craignait une défaite, applaudit à tout rompre. La confiance renaît...

Quelques descentes de part et d'autre. Mais plus rien ne sera marqué jusqu'à la mi-temps, bien qu'Aeby ait ajusté un shot précis que Kitzinger dévie.

Aux citrons !

Pendant la mi-temps, le général se rend aux vestiaires pour féliciter les joueurs suisses. Le ministre d'Allemagne en fait autant chez ses compatriotes. Et la musique de verser ses harmonies sur le public qui commente avec animation les épisodes des premières 45 minutes, qui furent animées à souhait tout en restant d'une correction parfaite.

LA SECONDE MI-TEMPS

La seconde mi-temps sera en quelque sorte la répétition de la première. Supériorité incontestable de l'Allemagne au début, puis retour offensif marqué des Suisses. Ces derniers ont le ballon, mais leur première descente est annihilée par Janes qui dégage. Les situations dangereuses vont maintenant se succéder devant les buts suisses où Ballabio est aveuglé par le soleil. Sur un hands à 30 mètres, contre la Suisse, Janes shoote. La balle passe à 10 cm. au-dessus de la latte. Ballabio se démène et cueille toutes les balles. Le premier quart d'heure est à l'Allemagne indiscutablement. A la 15me minute Miller, fait corner en voulant passer à son gardien. Sans résultat. Schön shoote à côté au moment où l'on croyait au but. A la vingtième minute, Aeby s'envole mais Klodt retient. Vingt et unième minute, Andreoli transforme magnifiquement un faul ; Monnard shoote et Klodt retient miraculeusement. Une minute plus tard, Minelli et Ballabio se faisant des politesses, la balle roule lentement devant le but vide, passant d'un rien à côté du poteau. Nous avons eu chaud ! Les descentes suisses sont rares, mais dangereuses, surtout grâce aux combinaisons Amado-Fornara-Monnard.

2 à 1

A la 33me minute, Aeby, qui piétine d'impatience, s'empare du ballon et déboule en laissant sur place ses « gendarmes »; il passe à Monnard qui fonce et, au lieu d'un bombenschuss peut-être arrêtable, lance dans le coin un petit shoot insidieux qui laisse Klodt impuissant. C'est le deuxième goal suisse, frénétiquement applaudi et qui déchaîne une joie immense parmi la foule. Cette fois on croit à la victoire. Cependant, les Allemands serrent les dents et, jusqu'à la fin de la partie, assiègent le camp suisse, où Minelli, Lehmann, Guinchard, Winkler et Andreoli se débattent comme de beaux diables. Janes joue au milieu du terrain. Mais tout est vain, le match est joué. La Suisse a gagné par 2 à 1 et démontré que le cran et l'imagination peuvent suppléer parfois aux supériorités techniques les plus affirmées.

P. B.

Nos commentaires

par SQUIBBS

Quand, à tête reposée, on analyse la partie à laquelle nous venons d'assister, on se rend compte qu'elle comporte une inconnue. Si l'on met de côté les questions de sentiment, si l'on imagine n'avoir eu sous les yeux que l'équipe X et l'équipe Y, on est bien forcé de reconnaître que l'on n'a pas «vécu» un beau match. Ce fut une lutte serrée, implacable, mais où tout était calculé, si méticuleusement prévu, — par l'un au moins des protagonistes — qu'à aucun moment nous n'avons enregistré un de ces exploits qui soulèvent l'admiration et déchaînent les acclamations de la foule, quel qu'en soit l'auteur.

Il faut le dire, les visiteurs emploient un système rigide, le «WM»; ils l'appliquent sans bavure, mais précisément parce qu'ils agissent comme des pions sur un échiquier, parce que n'importe quelle éventualité a été prévue et résolue à l'avance, leur jeu, à la longue, devient monotone.

Ça ne veut point dire que nos hommes aient été supérieurs à leurs adversaires. Bien loin de là ! Ils n'avaient — les braves ! — pas même de système. Et lorsqu'ils se heurtèrent à cette vague, — toujours la même, — qui sans cesse tel le flux et le reflux déferlait, puis s'éloignait de leurs buts, ils étaient plus troublés qu'ils n'y voulaient paraître.

Mais lorsque, par hasard, la chance leur souriait, alors leurs attaques, infiniment moins savantes, infiniment moins raisonnées, avaient cependant une fraîcheur inattendue, une « nouveauté » qui rendaient aux connaisseurs le sourire et l'espoir. Amado et Monnard furent ces êtres primesautiers aux idées toujours variées, et parce qu'ils surent sans cesse improviser, ils méritèrent la victoire.

Par ailleurs, si l'on veut être totalement impartial on doit reconnaître que les Allemands dominèrent. Ils eurent les 35 premières minutes de la première mi-temps et les 25 de la seconde à leur avantage ; mais leur jeu fut stérile. Ils furent durant ce temps les maîtres au milieu du terrain. Nos attaques se brisaient sur leur défense, le centre-demi Rohde reprenait le contrôle des opérations et les deux «intérieurs» Hahnemaann et Schön échaffaudaient les plus scientifiques combinaisons. Mais dans les 16 mètres, rien ne marchait plus.

Disons bien vite pour clore ces généralités que la partie fut extrêmement « fair », que les fouls — tous involontaires — furent très peu nombreux et que l'arbitrage de M. Giovanni Scarpi est digne de tous les éloges. Il tint bien les équipes en mains et dès le début. Il ne tint aucun compte des réactions de la foule et mérite d'être remercié. Si tout s'est bien passé, c'est en grande partie à lui qu'on le doit.

Nos hommes

Ballabio a été étourdissant. Il eut beaucoup à faire et s'en tira avec un calme qui nous a fait infiniment plaisir. Minelli et Lehmann s'entendirent parfaitement. Ils abattirent un travail considérable avec un cran admirable. Andréoli leur apporta un concours efficace ; mais il fit plus; chaque fois qu'il en eut l'occasion, il appuya l'attaque et c'est lui qui est le point de départ des deux goals que nous avons marqués. Winkler, pour ses débuts, fit très bien. il avait à tenir tête au fameux ailier viennois Hanreiter et le rendit proprement inoffensif. Guinchard fut presque son égal, mais n'a pas aussi bien joué que le lundi précédent. En avant, les deux « nouveaux » ne se sont pas imposés. Ils ont certes fait tout ce qu'ils ont pu, mais la place d'Eggimann n'est pas à l'aile. Lorsqu'on le fit permuter avec Amado, il était trop tard. Quant au tout petit Fornara il fut « écrasé » par l'adversaire durant la première mi-temps; par la suite, il se reprit et termina beaucoup mieux qu'il avait commencé. Georges Aebi fut impitoyablement marqué par Kupfer et, de ce fait, ne fut guère utile. Nos vedettes furent Monnard et Amado, le premier surtout.

Les Allemands

Leur défense fut indécise et leur attaque « brouillonne ». Chez eux, deux hommes seulement se sont imposés: Hahnemann qui, pendant la première mi-temps, fut vraiment un virtuose, toujours dangereux, mais qui s'effondra par la suite, et Rohde, centre-demi énergique, tenace et qui assura bien la liaison entre l'avant et l'arrière. Ensuite les demis-ailes méritent une mention. Le reste ne dépasse pas la bonne moyenne ou fut mis dans l'impossibilité d'agir grâce au marquage implacable des nôtres.

SQUIBBS.

Première ligue

Forward-Urania 1-1.
Birsfelden-Fribourg 2-1
Vevey-Etoile 1-2.
Brühl-Zoug 3-0.

Le classement du groupe romand

	MATCHES Joués	Gagnés	Nuls	Perdus	Points
Cantonal	11	9	1	1	19
Etoile	12	8	3	1	19
Urania	12	7	2	3	16
Vevey	11	5	1	5	11
Monthey	13	3	4	6	10
Dopolavoro	12	3	3	6	9
Forward	13	2	4	7	8
Montreux	13	1	2	10	4

Etoile bat Vevey 2 à 1

Dimanche après dimanche, les Stelliens parcourent la Romandie, attirant à chacune de leur rencontre bon nombre de spectateurs. Hier, à Vevey, près de mille personnes entouraient les barrières lorsque M. Meyer, de Lausanne, donne le coup d'envoi aux équipes suivantes :

Vevey : Liechti; Maurandi, Ziltener; Rossier, Hauschmann, Gloor; Debeytaz, Syrvet, Pasquini II, Fierz, Betschen.

Etoile : Mathys ; Cosandey, Knecht ; Gutmann, Longhi, Wolf; Glatz, Monnier, Barth, Amey, Cachelin.

Etoile se présente sans Neury, blessé.

A peine le coup d'envoi est-il donné, les locaux font une rapide descente sous les buts stelliens, mais la riposte ne se fait pas attendre et Etoile prend peu à peu la direction du jeu. Tous les joueurs jouent avec cran et sont bien décidés à maintenir leur place au classement.

Cachelin, à l'aile droite, fait de jolies choses et donne des centres précis, mais les arrières Maurandi et Ziltener marquent étroitement le trio du centre. Néanmoins à la 20me minute Barth qui est très en verve, laisse Ziltener sur place, glisse le cuir à Monnier qui, des 20 mètres, envoie un bolide dans l'angle supérieur du but.

La partie est jouée à une allure endiablée, et tour à tour les défenses sont débordées, Liechti bloque le cuir sur le soulier de Monnier, puis c'est au tour de Mathys de dégager en corner un haeding de Syrvet que chacun voyait entrer dans le but.

Les rouge-et-noir s'adaptent au jeu rapide des locaux et par petites passes croisées entre Amey, Monnier et Barth remontent le terrain. Un premier shot d'Amey est bien stoppé par Liechti, puis c'est Barth qui d'un retourné acrobatique manque le but de peu. Mais plus rien ne sera marqué jusqu'à la mi-temps.

Dès la reprise, on sent que les Vaudois ne s'avouent pas battus et dès les premières minutes, ils se portent résolument sous les bois des stelliens. Betschen donne un fort joli centre et Pasquini prenant la balle de volée égalise pour ses couleurs.

Cette fois, les locaux dominent et veulent à tout prix prendre l'avantage, mais Mathys, qui, dimanche après dimanche, prend confiance en lui, arrête des balles dans des situations désespérées ; Nnecht et Cosenday, de leur côté, fournissent une partie magnifique, refoulant toutes les tentatives des Pasquini, Betschen et Syrvet. Il y a 25 minutes que l'on joue quand Amey reçoit une balle de l'infatigable Longhi, et, en grandes enjambées, il file sous le but de Liechti, mais son tir est arrêté de la main par un défenseur veveysan dans le carré de réparation.

Amey s'avance pour tirer le pénalty, dicté par l'arbitre, mais, hélas ! il manque son shot et donne ainsi un stimulant aux Veveysans, dès lors déchaînés.

Monnier qui, jusqu'alors, avait été brillant se blesse en tombant et quitte le terrain. Etoile joue à 10 pendant quelque 8 minutes et se défend avec énergie. Mais l'orage a passé et, à force de volonté, les rouge-et-noir se ressaisissent et la rentrée de Monnier galvanise l'équipe stellienne.

Sur une belle descente de toute la ligne d'attaque. Cachelin évite Maurandi et centre en retrait. Barth feinte habilement Ziltener mais, à 16 mètres des buts, il est crocheté de belle façon. C'est le pénalty classique que M. Meyer n'a pas vu. Puis, Glatz tente sa chance, mais Liechti retient. Puis, c'est Amey qui, sur un long shot de Knecht, file entre les deux arrières et transmet adroitement le ballon à Monnier qui bat pour la deuxième fois Liechti.

Tout à coup Syrvet s'empare du ballon et avance sous les buts après avoir dribblé deux joueurs; son shot semble passer sous la latte, mais Mathys, par un bond de toute beauté, lève la balle par-dessus sa cage.

Sur une belle ouverture de Longhi, Glatz donne un joli centre, Amey survient en vitesse et reprend la balle de volée; à mi-hauteur, le gardien Liechti manque le cuir, mais Ziltener sauve magistralement en touche.

Le temps de remettre en jeu et M. Meyer, qui arbitra de son mieux, siffle la fin de cette belle empoignade, qui laisse les deux points à ceux qui mirent tout leur cœur pour enlever la décision.

Etoile voit ainsi ses efforts récompensés, et tous les espoirs lui sont permis. C'est avec plaisir que nous verrons les deux derniers matches de championnat que les Stelliens doivent encore disputer au Stade des Eplatures contre les F. C. Monthey et Cantonal et qui décideront le champion de groupe.

DUDU.

pour le bon café

SA 3077 X 2801

Déménagements

Nous rappelons aux abonnés qu'ils doivent faire prendre les indications des compteurs de gaz et d'électricité quand ils changent de domicile.

Nous leur recommandons d'adresser les demandes au moins **trois jours** à l'avance au **Service des abonnements,** en indiquant l'ancienne et la nouvelle adresse, la date et l'heure du déménagement.

4585 **Direction des Services Industriels.**

Haleine pure en se gargarisant quotidiennement avec

Sansilla

le gargarisme pour nos climats

Bouteille orig. Fr. 2.25, 3.50. Dans les pharmacies

SA 4053Z 3679

3 VINS ROUGES APPRECIES

	Ristourne déduite
Pyrénées vieux . . le l. s. v. 1.25	1.17 5
Royal Kébir . . . le l. s. v. 1.40	1.31 6
Provenance garantie	
Mascara la bout. s. v. 1.30	1.22 2

4816

STÉ DE CONSOMMATION

On guérit ses rhumatismes à Baden
Station de Cure et Bains Hôtel National

Source thermale, bains thermaux, de même que tous les autres traitements de cure à l'Hôtel même. Maison moderne et confortable, situation ensoleillée et tranquille. Eau courante dans les chambres. Ascenseur. Pension depuis Fr. 8.— par jour. Prix forfaitaire (21 jours, tout compris) depuis Fr. 230.—. **Arrangements spéciaux pour Weekend et Pâques.** Prospectus par **Famille HERZOG.** Tél. 2.24.55 SA 6102 BA

Boucherie Sociale
Ronde 4 Tél. 2.11.61
BOUDIN
COUENNES FRAICHES

La Glaneuse Rue du Rocher 7 Tél. 2.15.13
prendra à domicile tous objets même usagés ou détériorés, dont vous désireriez vous défaire au profit d'œuvres de bienfaisance. 1777

DENTIERS L. ROBERT 38
M. JUILLERAT Téléph. 2.43.64
MÉCANICIEN DENTISTE AUTORISÉ

Hôtel du Cheval Blanc
Hôtel-de-Ville 16
Tous les lundis
TRIPES
Se recommande, **Albert Feuz**
3963 Tél. 2.40.74

Flanelle blanche

pure laine, pour gilets de flanelle et ceintures en flanelle de santé, largeur 80 cm., le mètre

4.90

Au Gagne-Petit
6, Place du Marché 6
Tél. 2.23.26

LAVAGE CHIMIQUE ET TEINTURERIE
A. Desaules Monruz-Neuchâtel
La Chaux-de-Fonds: Rue Léopold Robert 34
Le Locle: Grand-Rue 42

A louer

cas imprévu, pour de suite, bel appartement de 3 pièces, cuisine, alcôve, chambre de bains non installée, grand balcon, vue étendue, plein soleil. — S'adresser après 18 heures, rue du Signal 10, au 2me étage, à droite ou chez M. Jules Luthy, Balance 3. 3956

La Banque Cantonale Neuchâteloise offre à louer dans son Hôtel de Banque, rue Léopold Robert 42, pour époque à convenir,

quelques locaux

bien situés à l'usage de bureaux S'adresser à la Direction. 972

On cherche à louer

pour fin octobre, appartement de 2 ou 3 pièces, w. c. intérieurs, 3me étage. Situation centrale, tranquillité assurée pour ménage de 2 personnes solvables. Indiquer prix. Gérants s'abstenir. — Offres sous chiffre **A. R. 1860** au bureau de l'Impartial. 4860

Les 4872
Grands locaux

du rez-de-chaussée **rue Jaquet Droz 43,** sont à louer pour le 30 avril 1942. Conviendraient pour comptoir, cercle, etc. — S'adresser **Etude A. Blanc, notaire, rue Léopold Robert 66.**

A louer

31 octobre, rue du Commerce, beau logement 3-4 chambres. Seul à l'étage au soleil. Prix avantageux. — S'adresser au bureau rue Numa Droz 160. 4636

A LOUER

rue de la Charrière 3
appartements de 3 et 2 pièces. — S'adresser **Etude JEAN PAYOT,** Léop. Rob. 66. 4897

Rentrée des classes

PAPETERIE

Sac d'école pour garçon, dos poil, article solide **6.45**
le même article tout cuir, très recommandé **8.50**

Sac d'école pour fillette, imitation cuir, en brun **4.90**
en granitol brun, article très résistant **6.45**

Serviette d'école, imitation cuir, très solide, avec poignée et serrure **7.90**
même exécution, mais en cuir **11.50**

Plumier, avec fermeture éclair, article recommandé, depuis **2.95**

Plume-réservoir, remplissage automatique, pointe iridium, coloris assortis **2.--**

Porte-mines avec clips et mines de rechange, **0.95, 0.75, 0.50** **25 cts**

Boîte à éponge en bakélite avec éponge ..... **50 cts**

Ardoise format d'école, lignée, unie ou pointillée ..... **60 cts**

Assortiment complet de crayons et gommes **Caran d'Ache**

Taille-Crayons 0.15 0.20 0.25 0.35 jusqu'à **1.55**
„Pinocchio„ ..... **50 cts**

Règle divisée, long. 20 cm. ..... **20 cts**
long. 30 cm. ..... **35 cts**
long. 50 cm. ..... **50 cts**

Encre ordinaire et encre pour plumes-réservoirs des meilleures marques

Feuilles de papier pour recouvrir livres et cahiers
toutes teintes 75 x 100 cm., la feuille ..... **10 cts**
jaune 80 x 120 cm., la feuille ..... **15 cts**

Protège-cahiers, couleurs assorties, la pièce ..... **10 cts**

Carnet à anneaux pour étudiants format 20 x 23 cm.
avec intérieur de rechange, quadrillé, la pièce **3.75**
feuilles de rechange quadrillées, les 100 pièces **1.10**

Cahiers d'école réglures assorties
les 10 pièces **1.--**
qualité supérieure avec couverture bleue, toutes réglures, 16 feuilles, la pièce ..... **15 cts**
qualité supérieure avec couverture prespan, toutes réglures, 48 feuilles, la pièce ..... **50 cts**
qualité supérieure avec couverture toile cirée, toutes réglures, 36 feuilles, la pièce ..... **45 cts**

CHEF

Technicien-mécanicien désireux de se consacrer exclusivement à la mécanique de précision et possédant une bonne expérience pratique serait engagé comme

Chef de fabrication

et surveillant du département de montage des machines. Connaissance des langues française et allemande désirée — Faire les offres manuscrites sous chiffre **C. 20811 U, a Publicitas, Bienne.**
AS 18 06 4937

ATELIER

Beau local et bureau bien éclairés et chauffés, sont à louer de suite ou pour époque à convenir. Centré. — S'adresser au bureau de l'Impartial. 4908

Appartements modernes
3, 4 et 5 pièces
Magasins et ateliers chauffés
Garages chauffés
sont à louer pour date à convenir. — S'adresser au bureau Biéri, rue du Nord 183. 4592

A vendre un métier forain complet
AUTODROME
de 27 mètres de longueur sur 12 mètres de largeur, en bon état de marche. Pour emballage: trois chars et une voiture — **Henri Comte,** Chemin du Viaduc, Malley, Lausanne. Téléphone 3 29 10. 4948

Imprimés en tous genres
Imprimerie Courvoisier, La Chaux-de-Fonds

Autour des caisses de compensation

Une proposition des associations patronales

(Suite et fin)

On a jugé encore que les caisses de compensation pourraient, sous un autre nom, fournir à l'assurance-chômage les ressources dont elle a besoin, dont elle aura besoin peut-être plus grand besoin encore.

Le débat est donc engagé devant l'opinion publique et les autorités n'y sont point restées indifférentes. Le département fédéral de l'économie publique prépare actuellement, à l'intention du Conseil fédéral, un rapport qui doit éclairer les divers aspects de la question.

La solution en faveur de l'assurance-vieillesse a de très nombreux partisans, dans le monde ouvrier, en particulier, dans les milieux politiques aussi où l'on a fait campagne, en 1931, en faveur de la loi Schulthess que le peuple repoussa. Dans les milieux à tendance corporatiste, disons — pour parler le langage d'aujourd'hui — dans les milieux attachés à l'idée de l'organisation professionnelle, on incline plutôt vers le système des allocations familiales. Enfin, les grandes associations patronales viennent de se prononcer pour l'attribution des fonds actuellement disponibles pour les caisses de compensation, à une assurance-chômage générale, dès que les circonstances le permettront, cela va sans dire.

L'Union centrale des associations patronales a exposé son opinion dans un mémoire que publie son organe officiel, le « Journal des associations patronales suisses.» Il est intéressant d'en résumer les passages essentiels, non point pour indiquer déjà une préférence pour l'une ou l'autre des solutions envisagées, mais pour marquer sa place à l'un des éléments importants du débat.

L'Union centrale est opposée à la proposition tendant à faire servir, un jour, les caisses de compensation à l'institution de l'assurance-vieillesse. Nous aurons sans doute l'occasion d'examiner et de discuter ses raisons, pour le moment, ce n'est pas la partie « négative » de son mémoire qui nous intéresse, mais la partie « positive ». Elle demande donc qu'on se préoccupe plutôt d'étendre, de développer, de perfectionner le régime actuel de l'assurance-chômage.

Il a pour base, répétons-le, la loi fédérale du 17 octobre 1924. L'oeuvre législative n'est point parfaite et l'on y décèle maintes lacunes. Elle n'assure contre les risques du chômage que la moitié des travailleurs qui y sont exposés; elle laisse sans ressources suffisantes de nombreuses caisses d'assurance. Et le mémoire donne l'avis que, dans son organisation actuelle, l'assurance-chômage «ne serait vraisemblablement pas en mesure de résister à une nouvelle crise aiguë qui pourrait se produire ».

On a tenté déjà de remédier à ces faiblesses; mais on n'a jamais obtenu que des résultats partiels, parce que l'assurance-chômage est confiée à des caisses de structures diverses. En chargeant les caisses de compensation de l'assurance-chômage, on arriverait ainsi à une solution d'ensemble, on assainirait le domaine entier et l'on fonderait l'oeuvre sociale sur le terrain de la solidarité qui est précisément celui des caisses de compensation.

Du point de vue technique aussi, la solution offre un avantage, parce que l'on pourrait mettre à profit les expériences faites pendant la mobilisation et adapter aux caisses de chômage les méthodes et les règles fixées pour les caisses de compensation. Il existe, en effet, une analogie certaine entre le service militaire et le chômage, considérés tous deux comme une interruption involontaire du travail.

Enfin, le principe même de la compensation serait maintenu, en ce sens que les ouvriers ou employés peu exposés aux risques du chômage, tous ceux qui bénéficient d'une place stable et d'un traitement fixe, contribueraient comme c'est le cas aujourd'hui en faveur des mobilisés, à couvrir les risques de ceux qui peuvent, d'un jour à l'autre, se trouver sans travail.

Tels sont quelques-uns des arguments exposés par les associations patronales dans leur mémoire. Ils méritent attention, croyons-nous, et même si les pouvoirs publics ne donnaient pas à cette requête la suite que ses auteurs espèrent, il n'aura pas été inutile de rappeler que le régime de l'assurance-chômage doit être revisé en Suisse et d'indiquer la direction dans laquelle on peut s'engager pour résoudre un problème qui risque bien de se poser avec une acuité nouvelle, même avant la fin de la guerre.

G. P.

Chronique neuchâteloise

Cernier. — Les obsèques de M. E. Bille.

Les obsèques de M. E. Bille, ancien directeur de l'Ecole d'agriculture de Cernier, se sont déroulées samedi après-midi, réunissant les représentants des autorités cantonales et communales et de très nombreux amis du défunt. Le culte funèbre fut présidé par le pasteur Rosselet.

Des discours fort émouvants furent prononcés par M. Alfred Guinchard, au nom des autorités cantonales, par le Dr Laur, venu spécialement de Brougg pour la circonstance et par M. B. Schwar, conseiller national et président des anciens élèves de l'Ecole d'agriculture de Cernier.

L'actualité suisse

Seize mille véhicules seulement pourront encore rouler

BERNE, 21. — A partir du 1er mai ne seront plus admis à circuler les véhicules qui figurent dans le groupe 1. Les voitures qui ont été transformées et adaptées à des carburants de remplacement devront être en possession de la carte de légitimation de la section Energie et Chaleur, munie du timbre bleu délivré par l'autorité cantonale.

Il n'y aura vraisemblablement plus que 16,000 véhicules qui, dans toute la Suisse, pourront encore circuler, mais, étant donné la situation dans l'approvisionnement de benzine, il faut s'attendre à de nouvelles mesures de rationnement. Nous apprenons que l'on envisage une interdiction de circuler pour une partie des camions.

Le 30 avril aura lieu dans toute la Suisse un inventaire de tous les carburants qui portera également sur les réserves privées. Des renseignements seront fournis par les offices cantonaux et sous forme d'avis dans les journaux.

Chronique jurassienne

Bienne. — Un attelage au canal.

A Brügg, près de Bienne, M. Rodolphe Bangerter, âgé de 26 ans, conduisait un char chargé de pierres le long du canal Nidau-Büren. Le char dérapa et tomba à la rivière.

M. Bangerter, qui ne savait pas nager, se noya. Son corps a été retrouvé un peu après l'accident. Le cheval réussit à se libérer et à gagner l'autre rive à la nage.

Nos matières.

Nous avisons nos lecteurs qu'à notre grand regret, l'abondance des matières nous oblige à renvoyer à demain divers compte-rendus intéressants. Nous nous en excusons auprès de nos correspondants.

Un cycliste blessé.

Un jeune homme de La Chaux-de-Fonds, qui circulait à bicyclette, dimanche après-midi, a fait une mauvaise chute et s'est cassé un bras.

Tamponnement.

Ce matin, à 9 h. 15, un tamponnement s'est produit à l'intersection des rues de la Serre et des Armes-Réunies. Un attelage qui traversait la voie se trouva en face d'une voiture de tramway qu'il ne put éviter à temps. Le choc qui s'ensuivit ne fut pas grave, heureusement : quelques dégâts matériels.

SPORTS

L'omnium routier pour les moins de 20 ans

Le dimanche 4 mai, le V. C. Les Francs-coureurs organise, sur la route du Reymond, une course de côte qui réunira les licenciés de l'U. C. S. des catégories débutant et junior jusqu'à 20 ans.

De semblables courses auront lieu dans toute la Suisse romande Le 18 mai, chaque canton organisera une course de vitesse. Le 1er juin une course contre la montre, le 15 juin une course en circuit. Un classement général des quatre épreuves sera établi.

Athlétisme. — Un nouveau record du monde : 4 m. 65 à la perche

Le fameux spécialiste américain Cornelius Warmerdam est arrivé, en Californie, au troisième essai, à franchir la hauteur de 4 m. 65. Warmerdam avait amélioré déjà à deux reprises le record, l'année dernière et l'avait porté successivement à 4 m. 57 et 4 m. 60.

Communiqués

(Cette rubrique n'émane pas de notre rédaction, elle n'engage pas le journal.)

Pro Infirmis.

Il existe, à Neuchâtel, depuis le 1er juillet 1940, un Service social dépendant de l'Association suisse pour l'aide aux infirmes (Pro Infirmis). Sous la direction experte de Mlle Emery, ce Service Social a déjà accompli un beau travail en venant en aide à 77 personnes atteintes d'infirmités diverses: aveugles, estropiés, sourds-muets, arriérés, épileptiques. Mais le travail à accomplir est immense encore. Une enquête préliminaire a révélé la présence dans notre canton de 615 infirmes qui ont besoin d'aide. Or, les démarches, les soins, les secours, les visites coûtent cher, cette oeuvre de charité doit compter sur l'aide financière de tous. Des cartes sont distribuées par la poste, au cours de ce mois, dans chaque ménage de notre canton, en faveur de Pro Infirmis, et nous adressons un pressant appel à tous nos concitoyens pour qu'ils en achètent selon leur possibilité.

signé : Dr R. CHABLE.

CHRONIQUE RADIOPHONIQUE

Lundi 21 avril

Radio Suisse romande : 7,15 Informations. 11,00 Emission commune. 12,29 Signal horaire. 12,30 Disques. 12,45 Informations. 12,55 Disques. 16,59 Signal horaire. 17,00 Concert. 18 00 Communications. 18,05 Les beaux textes. 18,20 Disques. 18,30 Voulez-vous chanter avec moi ? 18,50 Concert. 19,15 Informations. 19,25 Micro-magazine. 20,00 Concert. 20,30 Les grandes conférences universitaires. 20,50 Emission nationale. 21,45 Informations.

Radio Suisse alémanique: 7,00 Informations. 11,00 Emission commune. 12,29 Signal horaire. 12,30 Informations. 12,40 Concert. 16,59 Signal horaire. 17,00 Concert. 18,30 Disques. 19,00 Informations. 19,25 Disques. 19,45 Evocation radiophonique. 20,10 Chants. 20,50 Emission nationale. 21,45 Informations.

Emissions à l'étranger: Emetteurs français: 19,15 Concert. Emetteurs allemands: 19,15 Soirée récréative. Naples: 21,00: Concert.

Télédiffusion : 12,15 Koenigsberg : Concert. 15,00 Hambourg : Concert. 19,10 Berlin : Soirée variée. 22,10 Berlin : Musique légère.

12,45 Toulon : Concert. 15,45 Marseille : Concert de solistes. 20,30 Milan : Concert. 22,00 : Programme varié.

Bulletin de Bourse

Zurich

Obligations:	Cours du 19 avril	Cours du 21 avril
3½% Fédéral 1932-33	100.80	100.70
3% Défense nationale	100.85	100.95
4% Fédéral 1930	104.10 d	104.—
3% C. F. F. 1938	92.20	92.25
Actions:		
Banque Fédérale	251	249 d
Crédit Suisse	445	451
Société Banque Suisse	338	337
Union Banques Suisses	438	438 d
Bque. Commerc. Bâle	205 d	205
Electrobank	364	372
Conti Lino	72 d	—
Motor-Columbus	183	186
Saeg «A»	45	—
Saeg priv.	305	—
Electricité et Traction	56	60
Indelec	273	278
Italo-Suisse priv.	96	96
Italo-Suisse ord.	12½	12 d
Ad. Saurer	573	580
Aluminium	3080 ex ep.	3125
Bally.	820 d	820
Brown Boveri	207	211
Aciéries Fischer	717	730
Giubiasco Lino	73 d	—
Lonza	685	685
Nestlé	842	840
Entreprises Sulzer	825	840
Baltimore	15 d	15
Pennsylvania	86	85
Hispano A. C.	810	810 d
Hispano D.	153	154
Hispano E.	154	154
Italo-Argentina	133 d	134
Royal Dutch	258	250 d
Stand. Oil New-Jersey	149	147 d
General Electric	140	148 d
International Nickel	114	115
Kennecott Copper	133	131 d
Montgomery Ward	146	145 d
Union Carbide	—	—
General Motors	219	219 d
Genève:		
Am. Sec. ord.	18	18
Am. Sec. priv.	365 d	365
Aramayo	28½	28 ½
Separator	50	50
Allumettes B.	7½	7½
Caoutchoucs fins	10 d	10 d
Sipef	2½ d	2½ d
Bâle:		
Schappe Bâle	530	555
Chimique Bâle	5225	5225
Chimique Sandoz	7000 d	7000 d

Bourse de Zurich fermée (Sechseläuten)

Bulletin communiqué à titre d'indication par la Banque Fédérale S. A.

Le désastre yougoslave

(Suite et fin)

Toutefois, l'effrayante disproportion entre les armées dès lors aux prises ne saurait suffire à expliquer la soudaineté et l'ampleur du désastre des armes yougoslaves. Sans doute, là comme en Pologne et comme en Norvège, le Reich a frappé avant que la mobilisation fût achevée. Sans doute encore, là comme en Pologne et en Norvège, il n'y avait pas eu ces conversations préalables d'états-majors entre de futurs alliés possibles, qui permettent, l'événement survenant, de coordonner les mouvements des troupes selon un dispositif minutieusement préparé. Mais pour considérables qu'elles soient, ces raisons au désastre yougoslave ne sauraient suffire à l'expliquer. L'explication essentielle à une défaite totale si rapide doit être recherchée dans ce qui fut la transformation du nouvel Etat yougoslave.

Incontestablement, il n'était pas formé de parties contractantes associées toutes de leur plein consentement. Alexandre était tombé à Marseille victime de la politique qui lui avait mérité d'être appelé le roi unificateur. La petite Serbie d'avant 1914 s'était enflée démesurément en recueillant une part considérable des dépouilles opimes de l'ancienne Autriche-Hongrie. A des titres divers, tous ses voisins étaient ainsi revendicateurs vis-à-vis d'elle.

La Dalmatie, promise à l'Italie par l'accord secret de Londres de mars 1915, avait été finalement attribuée au nouvel Etat qui s'était d'autre part « arrondi » en s'agrégeant des territoires peuplés de Hongrois, de Bulgares, de Roumains. La Yougoslavie avait, dans la Croatie, quelque chose comme le ver dans le fruit. Nul doute que, en immense majorité, les Croates voulussent une large autonomie qui allait même, pour un grand nombre d'entre eux, jusqu'à l'aspiration à la totale indépendance. Dès lors il était fatal que, jetée à la guerre, la Yougoslavie, si elle subissait immédiatement de sérieuses défaites, se décomposât instantanément. Et c'est bien ce qui s'est produit. La Croatie s'est libérée sur-le-champ de tout lien ; les voisins revendicateurs ont oublié les traités d'amitié conclus pour ne se souvenir, à la lumière de ce qu'il était de leur intérêt de considérer comme un fait nouveau, que de leur politique revisionniste.

Ainsi la Yougoslavie s'est trouvée jetée à cet état d'impuissance où on la voit et qui, sur une échelle moindre, mais avec une ressemblance frappante, la conduit à subir le sort de l'Autriche-Hongrie il y a quelque vingt ans. La voici démembrée dans les faits. Et la Serbie, qui avait été le noyau autour duquel s'était agrégé la pulpe de l'Etat yougoslave, ne sera plus, si la partie est finalement gagnée par l'Axe, qu'un minuscule Etat au bien-plaire des vainqueurs.

Prenons garde cependant qu'il est trop facile de relever tout cela, et partant d'accabler sous leur imprévoyance ceux sur qui s'abat tant d'adversité. On doit à la vérité de dire que la diplomatie yougoslave a mal manœuvré, puisque, dans la préparation à un geste dont il était impossible qu'elle ne prévît pas les graves conséquences, elle a été incroyablement malhabile à saisir le moment, sinon le plus propice du moins le moins défavorable, pour s'y résoudre. Il ne demeure pas moins que ce geste n'a point été de complaisance sordidement intéressée à l'Angleterre. Il a été bien plutôt le sursaut de révolte, — tardive —, d'un petit peuple profondément attaché à ses libertés. Et, pour téméraire qu'il se soit avéré, il ne demeure pas moins profondément émouvant.

Tony ROCHE.

Démangeaisons éruptions, eczéma

Plaies des jambes, ulcères et autres affections cutanées disparaissent sous l'action du Baume Valy.

Le Baume Valy est une pommade dont l'action est triple :

1° Elle calme rapidement la douleur et les démangeaisons locales.

2° Elle désinfecte les tissus, décongestionne les canaux et rétablit l'équilibre de la circulation sous-cutanée.

3° Elle cicatrise promptement les plaies en régénérant les tissus.

Si vous êtes atteints de maladies de la peau ou si vous avez des plaies provoquées par des boutons ou des varices, essayez ce Baume réparateur; nul doute qu'il ne vous donnera d'excellents résultats.

BAUME VALY

soulage :

maladies de la peau
• ulcères variqueux •
• plaies ouvertes •
• boutons • eczéma •
• dartres, etc. •

En vente dans toutes les Pharmacies.
La boîte Fr. 1.50
DÉPÔT: PHARMACIE PRINCIPALE - GENÈVE

Imprimerie COURVOISIER, La Chaux-de-Fonds

L'INSTITUT DE BEAUTÉ

PASCHE (VEVEY)

est ouvert

MME M. FINKBONER

Chevelure - Visage - Cou - Nuque

51, Léop.-Robert 4832 Tél. 2.21.15

Enfin, vous maigrirez sûrement, progressivement

sans nuire à votre santé, en faisant la cure moderne des Dragées **Netrosvelt** du Docteur Netter, à base d'hormones qui régularise vos échanges nutritifs. Le traitement à base d'hormones est non seulement conforme aux principes scientifiques les plus nouveaux, mais il combat les causes profondes de l'obésité avec des extraits naturels. Au bout de quelques jours déjà, vous éprouvez un sentiment de grand bien-être.

Demandez au Dr Netter, Pharmacie de Ste-Luce, Petit-Chêne 27, Lausanne, son intéressant prospectus No 3 intitulé «Comment maigrir sûrement, progressivement, sans nuire à la santé?» qui vous sera envoyé gratuitement et discrètement. AS5229L 4794

Pour la rentrée des classes

Tout le matériel scolaire

à la 4922

LIBRAIRIE Vve F. GEISER

Balance 16 Téléphone 2.21.78

Éclaireurs suisses

FÊTE DE LA St. GEORGES

au Temple de l'Abeille

mercredi 23 avril, à 20 h. 15

Invitation cordiale à tous les parents et amis. 4986

WISA-GLORIA

Chars à ridelles
Chars à pont
Remorques de vélo

Roues et Pièces de rechange 3983

AU BERCEAU D'OR

Ronde 11 S.E.N. & J. 5%

Fabrique d'horlogerie **Chs TISSOT & Fils S. A., Le Locle,** engagerait de suite, 4980

SOUS-CHEF D'EBAUCHES
REGLEUR DE MACHINES

Régleuses Breguet

Ouvrières qualifiées pour petites pièces extra soignées, soit en fabrique, soit à domicile.

Jeunes filles

libérées des écoles, pour commissionnaires d'ateliers et petits travaux d'ébauches, seraient engagées de suite par **Fabriques Movado.** Se présenter entre 11 et 12 h. 4963

Fabrique d'horlogerie de Bienne, demande

Horloger complet

pour différents travaux et visitages. Place de confiance. — Offres avec certificats sous chiffre **H 20825 U à Publicitas, Bienne.** AS 18911 J 4967

La Coopérative pour l'exploitation des tourbières neuchâteloises **engage:** P 253-49 N 4765

ouvriers

pour l'extraction de la tourbe à la main et à la machine. — Faire offres à **case postale 10201, Les Ponts-de-Martel.**

A LOUER

un superbe immeuble: de suite ou pour époque à convenir, contenant deux appartements: l'un de 6 pièces, grande chambre de bains, chambre de bonne. Le second de 3 pièces, chambre de bains, 2 balcons, terrasse. Confort moderne, chauffage central, garage, jardin d'agrément. Très belle situation. On louerait soit l'immeuble en entier, soit seulement l'appartement de 6 pièces. — S'adresser à l'**Etude Perrin et Aubert,** rue Léopold Robert 72 à La Chaux-de-Fonds. Tél. 2 14 15. 4968

Apprenti peintre

Jeune garçon sérieux trouverait place immédiatement. — S'adresser chez M. Parietti & Fils, rue du Parc 84. 4975

Cadrans métal

On demande 2 jeunes filles connaissant le polissage des cadrans. — S'adresser rue du Temple Allemand 35, à la fabrique. 4982

Dorages

On demande un ouvrier au courant des travaux d'un atelier de dorages. Entrée de suite. Discrétion absolue. — Faire offres écrites sous chiffre **L. S. 4995,** au bureau de l'Impartial. 4995

C. Hutter

technicien-dentiste

Serre 45

DE RETOUR

Tél. 2.24.01 4962

A vendre

1 tour fini, long. 700x90 mm.
2 machines à percer,
machines à fraiser,
machines à tarauder,
vissomètre A. B.,
micromètre 25-50 mm. B. 8.

Faire offres écrites sous chiffre **N. O. 4976,** au bureau de l'Impartial. 4976

Mariage

Demoiselle catholique, sérieuse, toute moralité, désire rencontrer Monsieur de 30 à 40 ans de même condition, situation assurée si possible, pour fonder foyer heureux. Veuf avec enfant pas exclu. Pas sérieux et anonyme s'abstenir. — Ecrire si possible avec photo sous chiffre **N. R. 4960** au bureau de l'Impartial. 4960

Veuve

dans la cinquantaine, travailleuse et honnête, désire faire le ménage d'une personne seule. — S'adresser au bureau de l'Impartial. 4957

Timbres-poste

Si vous avez des timbres-poste à vendre, à acheter ou à échanger, venez rue Numa Droz 74, 3me étage.

Couche d'occasion

A vendre duvets neufs fr. 35.— tables, lit turc, matelas, chaises, seilles, crosses, chevalet. — S'adresser rue du Parc 21, au 1er étage. 4983

ALIMENTATION

A remettre affaire sérieuse dans bon quartier de Lausanne. Nécessaire 19-20.000 fr. — Ecrire sous chiffre **W. 5640 L., à Publicitas, Lausanne.** AS-15217-L 4970

Canari

s'est envolé vendredi. — Le rapporter contre récompense au magasin rue Léop. Robert 18 b. 4997

Admin. de „L'Impartial"

Chèques postaux IVb 325

A louer

Pour le 31 octobre

Grenier 20. 1er étage, 6 chambres, chambre de bains, dépendances, chauffage central, jardin. Eventuellement divisible en un appartement de 3 ou 4 pièces et deux grandes pièces indépendantes. 4991

Pour le 30 avril ou époque à convenir

Promenade 2. plain-pied, 5 chambres, ch. de bains, chauffage central, dépendances. Jouissance exclusive du jardin. 4992

Etude Bolle & Cornu, rue de la Promenade 2.

Atelier

A louer pour le 31 octobre, bel atelier pour 12 ouvriers, bien éclairé, indépendant, chauffage central et bureau. — S'adresser rue Numa Droz 96, au 1er étage, à gauche. 3036

Grand meeting de BOXE Stettler II-Tschui

Equipe militaire Genevoise contre
Equipe militaire Neuchâteloise

Revanche du Championnat Suisse

Salle Communale de La Chaux-de-Fonds, 24 avril à 20 h. 30

au profit du Fonds de Sport du Régiment des Montagnes Neuchâteloises
avec le concours de la FANFARE D'UN BATAILLON
Prix des places : frs. 3.—, 2.—, 1.— (taxe communale en sus)
Réduction 50% pour les militaires. 4987
Location à l'avance : Magasin de cigares **Girard, Léop. Robert 68**

Quelques prix intéressants :

		Rist. déduite
Huile d'arachides extra	le litre 2.--	1.88
Sucre cristallisé Java	le kg. -.86	-.808
Sucre cristallisé fin, blanc	le kg. -.90	-.846
Cornettes - Spaguettis	le kg. -.80	-.752
Farine bise	le kg. -.52	-.488
Riz Camolino Siam	le kg. -.60	-.564
Raviolis Roco	la bte 1-1 1.80	1.692
Raviolis Roco	la bte 1-2 1.--	-.94
Thon portugais à l'huile	la bte 1-8 -.55	-.517
Thon portugais à l'huile	la bte 1-4 -.90	-.846
Corned-Beef extra	bte 1 portion -.85	-.799
Corned-Beef extra	la grande bte 1.20	1.128
Confiture 4 fruits,	la boîte 1 kg. 1.30	1.222
Confiture pruneaux	la boîte 1 kg. 1.50	1.41
Excellent vin rouge étranger	le litre 1.10	1.034
Pyrénées vieux	le litre bouché s. v. 1.25	1.175

STÉ DE CONSOMMATION

Etat civil du 18 avril 1941

Naissance

Jacot René-Gustave, fils de Dodanim, bûcheron et de Alice-Rosa née Gygi, Neuchâtelois et Bernois.

Promesses de mariage

Brandt Henri-Arthur, horloger et Favre Julia-Emma, tous deux Neuchâtelois. — Kaufmann Paul-Albert, commis, Bernois et Neuchâtelois et Perret Marie-Louise Neuchâteloise.

Mariages civils

Linder Léopold-Robert, horloger, Bernois et Neuchâtelois et Barbezat née Perregaux, Rachel-Fernande, Neuchâteloise. — Heger Roger-Henri, chauffeur, Bernois et Silva Madeleine, Neuchâteloise. — Lüscher Alfred, agriculteur, Argovien et Hügli Frieda-Liseli Bernoise. — Gerber Henri-Arthur agriculteur et Oberli Emilie-Henriette, tous deux Bernois. — Huguenin-Dumittan, Willy-René, horloger et Pico Juliette-Yvonne tous deux Neuchâtelois.

Jeune fille

libérée des écoles est demandée comme aide dans fabrique de cadrans métal. — S'adresser au bureau de « L'Impartial ». 4993

Je cherche pour le 1er mai, une

Femme de ménage

propre et honnête, pouvant rentrer le soir chez elle. Bon gage. — S'adresser au bureau de l'« Impartial ». 5000

A. M. Piaget 17

Beau 1er étage gauche de 3 chambres, corridor, w.-c. intérieurs, cour, jardin, lessiverie, en plein soleil est à louer pour de suite ou époque à convenir. — S'adresser au bureau **R. Bolliger**, gérant, rue Fritz-Courvoisier 9 5019

Case postale 10472
Place repourvue
Merci 5012

Imprimés en tous genres
Imprim. Courvoisier S. A.

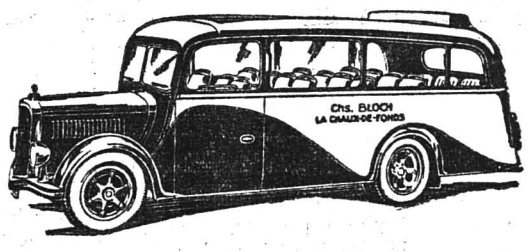

JEUDI 24 AVRIL Départ : 7 h. | DIMANCHE 27 AVRIL Départ : 7 h.

Course à Bâle
FOIRE D'ÉCHANTILLONS
Prix : Fr. 10.— par personne 5017

Se renseigner et se faire inscrire au **Garage Bloch** Serre 62 Tél. 2.45.01

Foire de Bâle

Jeudi 24 avril Départ à 7 heures. - Dimanche 27 avril Fr. 10.— par personne. 5023

Renseignements et inscriptions **GARAGE GLOHR** Léop. Rob. 11 Tél. 2.44.00

Pour notre rayon de confections pour hommes nous cherchons

VENDEUR

capable, ayant connaissances complètes de cette branche et expérience dans la vente. — Faire offres avec copie de certificats et prétentions à **Case postale 10356.** 5010

On demande

Jeunes filles

pour petits travaux d'atelier. — S'adresser **Astin Watch**, Léopold Robert 94. 5001

Menus **de luxe et ordinaires** sont livrés rapidement par l'IMPRIMERIE COURVOISIER

Fourneaux genre Granum ou Ciney et une lessiveuse moderne sont demandés à acheter. — Faire offres sous chiffre **L. R. 4973** au bureau de l'Impartial 4973

Jeune garçon de Suisse allemande demande de faire un échange avec jeune fille ou garçon. — Offres sous chiffre **E. V. 4971** au bureau de l'Impartial. 4971

Grande cassette incombustible est à vendre. Bas prix. — S'adresser au bureau de l'Impartial. 5004

Imprévu. Beau logement de 2 pièces, alcôve, chambre de bains, Libre de suite. — S'adresser République 5, au 2me étage, a droite. 4950

A vendre machine à coudre, bas prix et une douche. — S'adresser chez M. Perret, rue de la Paix 57, au 1er étage.

Poussette moderne en bon état est à vendre. - Même adresse on achèterait un pousse-pousse. — S'adresser rue Jacob-Brandt 80, au 3me étage, à gauche. 4959

Perdu jeudi, une molière jaune. — La rapporter contre récompense Chemin de Pouillerel 2. 4970

Le **Comité du Groupe d'Epargne « SANS SOUCI »** a le pénible devoir d'informer ses membres du décès de 5008

M. Eugène GIGON

membre de la Société depuis de nombreuses années.

Monsieur Léon AUGSBURGER-DUVOISIN et son fils, ainsi que les familles parentes et alliées très sensibles aux nombreux témoignages d'affection reçus pendant ces jours de cruelle séparation vous adressent leurs sincères remerciements et leur reconnaissance. 5013

La Maison Henri **GRANDJEAN** a le vif regret de faire part du décès de

Monsieur
Eugène GIGON

son fidèle employé pendant 24 ans. 4956

Monsieur et Madame Böhlen-Jeannet et leurs enfants Marianne et Paulette;
Messieurs Marcel et Albert Jeannet;
Monsieur et Madame Charles Grieshaber-Jeannet et leurs enfants, à La Chaux-de-Fonds;
Madame veuve Gaston Jeannet, à La Chaux-de-Fonds,
ainsi que les familles parentes et alliées, ont la douleur de faire part à leurs amis et connaissances du décès de

Monsieur
Marcel JEANNET

leur cher et regretté père, grand-père, frère, beau-frère, oncle et parent, enlevé à leur affection aujourd'hui, dans sa 50me année, après une pénible maladie.

Neuchâtel, (Brandards 33) le 19 avril 1941.

Ma grâce te suffit.

L'incinération, SANS SUITE, a eu lieu au crématoire de La Chaux-de Fonds, **lundi 21 avril,** à 15 h.

Le présent avis tient lieu de lettre de faire part. 5018

Quoi qu'il en soit, mon âme se repose en Dieu; ma délivrance vient de Lui.
Ps. 62, v. 2.

Mademoiselle Marguerite Guinand;
Mademoiselle Jeanne Guinand;
Mademoiselle Marie Haldimann;
ainsi que les familles Guinand, Zimmermann et alliées ont la profonde douleur de faire part à leurs amis et connaissances de la grande perte qu'elles viennent d'éprouver en la personne de leur chère maman, tante et cousine,

Madame
H.-W. GUINAND

que Dieu a reprise à Lui lundi 21 avril, dans sa 79 année, après une longue maladie.

La Chaux-de-Fonds, le 21 avril 1941.

L'incinération, SANS SUITE, aura lieu MERCREDI 23 COURANT, à 14 heures.

Départ du domicile à 13 h. 45.

Une urne funéraire sera déposée devant le domicile mortuaire, RUE NUMA DROZ 70.

Le présent avis tient lieu de lettre de faire part. 5021

Repose en paix chère maman et grand'maman, tu as fait ton devoir ici-bas.
Ton souvenir nous restera gravé dans nos cœurs.

Monsieur et Madame Arnold Huguenin et leur fille Odette;
Mademoiselle Rose Huguenin;
Madame et Monsieur Tello Perrenoud;
ainsi que les familles Ischer, Bürri, Agustoni, Matthey, Huguenin, ont la douleur de faire part du décès de

Madame Alfred HUGUENIN
née Léa ISCHER

leur très chère et regrettée maman, belle-mère, grand-maman, sœur, belle-sœur, tante, cousine et parente, que Dieu a reprise à Lui après une longue maladie supportée courageusement, le samedi 19 avril, à 22 h. 45.

La Chaux-de-Fonds, le 19 avril 1941.

L'incinération, SANS SUITE, aura lieu le **MARDI 22 COURANT**, à 17 h. Départ du domicile à 16 h. 45.

Une urne funéraire sera déposée devant le domicile mortuaire: **RUE DES GRANGES 9.**

Le présent avis tient lieu de lettre de faire part. 4984

Madame Léon HUGUENIN-GRAU;
Madame et Monsieur René FALLET-HUGUENIN et leurs fillettes;
ainsi que les familles parentes et alliées profondément touchés par les nombreuses marques de sympathie reçues pendant ces jours de douloureuse séparation, expriment à toutes les personnes qui les ont entourés leur reconnaissance émue et leurs sincères remerciements pour la part prise à leur grand deuil. 4977

Au revoir époux et père chéri,
Tu as fait ton devoir ici-bas.
Tu pars pour un monde meilleur,
Mais ton souvenir reste gravé dans nos cœurs

Madame Ernest Schwarz-Juillerat et ses enfants;
Madame et Monsieur Franz Eberhard-Schwarz et leur petite Denyse, à Genève;
Monsieur et Madame Paul Schwarz-Brunner, à Meilen;
Madame Vve Jules Schwarz et famille, à Sonvilier;
Les enfants et petits-enfants de feu Paul Schwarz-Etienne, à La Chaux-de-Fonds;
Les enfants et petits-enfants de feu Ariste Droz-Schwarz, à Sonvilier;
ainsi que les familles Juillerat, Schwarz, parentes et alliées, ont la profonde douleur de faire part à leurs amis et connaissances du décès de leur très cher et regretté époux, père, beau-père, grand-père, oncle, cousin et parent,

Monsieur Ernest Schwarz

enlevé à leur tendre affection, à l'âge de 64 ans, après une longue maladie, supportée avec courage et résignation.

La Chaux-de-Fonds, le 19 avril 1941.

L'incinération, SANS SUITE, aura lieu **mardi 22 courant,** à 15 heures. — Départ du domicile à 14 h. 45.

Une urne funéraire sera déposée devant le domicile mortuaire: **Rue David-Pierre Bourquin 5.**

Le présent avis tient lieu de lettre de faire part. 4978

Repose en paix chère épouse et bonne maman, seul l'exemple d'une vie toute de dur labeur et les bons souvenirs que tu nous laisse peuvent adoucir la séparation.
Le revoir est en Dieu.

Monsieur Auguste Favre, à La Chaux-de-Fonds;
Madame et Monsieur Augustin Favre et leur fils, à Renan;
Madame et Monsieur Pierre Niclas et leurs enfants, à Villeneuve;
Madame et Monsieur Pierre Favre et leurs enfants, à Rue (Ct. Fribourg);
Madame et Monsieur Robert Tissot et leurs enfants, à La Chaux de-Fonds;
Madame et Monsieur Willy Blaser, à La Chaux-de-Fonds;
Madame et Monsieur Arnold Perrenoud, à La Chaux-de-Fonds;
Madame et Monsieur Paul Silvet et leur fille, à Montreux;
Madame Louise Dorthe, à Lausanne;
Mademoiselle Rose Devenoges, à Neuchâtel;
ainsi que les familles parentes et alliées ont la douleur de faire part à leurs amis et connaissances de la perte cruelle qu'ils viennent d'éprouver en la personne de leur chère épouse, maman, grand-maman, belle-mère et parente,

Madame Placidie FAVRE

que Dieu a rappelée à Lui dans sa 70me année, après de grandes souffrances vaillamment supportées, munie des Saints-Sacrements de l'Eglise.

R. I. P.

La Chaux-de-Fonds, le 19 avril 1941.

L'ensevelissement aura lieu **lundi 21 courant,** à **Rue.** 4974

Le présent avis tient lieu de lettre de faire part.

Elle est au Ciel et dans nos cœurs.
Au revoir, chère maman.

Monsieur et Madame Edouard Perret-Montandon;
Mademoiselle Lucie Perret;
Mademoiselle Germaine Perret,
ainsi que les familles Girardet, Perret, Jacot, Raparie, Jeannet, Marchand, parentes et alliées, ont la grande douleur de faire part à leurs amis et connaissances du décès de leur très chère et regrettée maman, belle-maman, sœur, belle-sœur, tante, cousine et parente,

MADAME
Vve EDOUARD PERRET
née Rose GIRARDET

que Dieu a reprise à leur tendre affection, samedi matin, à l'âge de 73 ans, après une pénible maladie.

La Chaux-de-Fonds, le 19 avril 1941.

L'incinération, SANS SUITE, aura lieu mardi 22 courant, à 14 h.

Départ du domicile à 13 h. 45.

Une urne funéraire sera déposée devant le domicile mortuaire: Rue Numa Droz 90. 4979

Le présent avis tient lieu de lettre de faire part.

A l'Extérieur

La bataille continue sur le front grec

Les troupes anglo-helléniques battent en retraite

BERLIN, 21. — DNB — *Les troupes anglaises sur le front septentrional de la Grèce poursuivent leur repli sur la grande route menant de Larissa à Lamia. Cette seule route permettant encore la retraite des troupes anglaises est complètement obstruée. Actuellement, les véhicules et les colonnes en marche défilent en trois rangs serrés. Les pertes des Anglais sont grandes à la suite des nombreuses attaques violentes des avions de combat et des stukas allemands.*

Le repli en Thessalie

Une lutte acharnée

Du correspondant militaire d'Extel sur le front central :

La huitième journée de la bataille de Macédoine — qui devrait être appelée désormais la bataille de Thessalie — s'est déroulée sur les nouvelles positions de repli choisies par le haut commandement gréco-britannique. Tandis qu'au début de l'offensive allemande, la ligne tenue s'appuyait sur l'Olympe à l'est, suivait le cours en « V » de l'Aliakmon pour rejoindre l'Albanie, aujourd'hui le front a été raccourci au maximum et court directement à travers la péninsule en s'appuyant au bord de la Mer Egée sur les premiers contreforts du Maronouni au sud de Larissa pour aboutir, de l'autre côté du Pinde, à Prevesa au nord du golfe d'Arta, sur la mer Ionienne.

C'est sur ces nouvelles lignes qu'une bataille s'est déroulée qui fut parmi les plus sanglantes qu'on ait jamais vues durant cette guerre. Les Gréco-Britanniques ont fait face avec succès aux terribles attaques de 600 Stukas et ont réussi jusqu'ici à empêcher les tanks lourds allemands d'opérer une percée sur les ailes pour tenter leur classique manoeuvre d'enveloppement.

La retraite jusqu'à ces nouvelles positions a été couverte avec un courage admirable par des détachements de volontaires grecs et australiens qui ont retardé l'avance de l'adversaire par de nombreuses contre-attaques et par de vastes destructions opérées en liaison avec les troupes du génie.

Les pertes sont considérables de part et d'autre. Les unités allemandes les plus éprouvées ont été la division de S. S. Adolf Hitler, et deux divisions autrichiennes, celles de Vienne et de la Styrie. La bataille se poursuivait avec une grande violence au cours de la soirée de dimanche dans la région au sud de Larissa et de Trikkala. Les Gréco-Britanniques installés sur le flanc des montagnes qui dominent au sud la plaine de Thessalie résistent vigoureusement.

Les troupes bulgares occupent la Macédoine

SOFIA, 21. — United Press. — *On annonce officiellement que les troupes bulgares ont commencé hier à occuper la partie de la Macédoine qui appartenait anciennement à la Bulgarie. Les troupes bulgares ont établi leur grand quartier à Skoplje.*

Selon ce même communiqué, les troupes seraient déjà arrivées dans les villes de Zaribrod et Picot. Ces diverses opérations se sont déroulées selon le plan établi d'avance et les soldats bulgares ont été accueillis partout avec enthousiasme. C'est la première fois depuis 22 ans que par suite du retour des troupes bulgares la Pâques orthodoxe a pu être fêtée dans cette partie de la Macédoine. A Skoplje le service divin a été célébré en langue bulgare. Un journal bulgare vient également de paraître pour la première fois sous le nom « Macedonia ».

LES PREPARATIFS TURCS

ANKARA, 21. — Havas-Offi. — La presse et la radio adressent un appel aux femmes turques les invitant à reprendre la place qu'elles occupaient pendant la guerre d'indépendance.

On annonce d'autre part que le président de la république, M. Ismet Inonu, accompagné de M. Saradjoglou, ministre des affaires étrangères, a rendu visite au maréchal Tchak-Mak, chef d'état-major général de l'armée turque.

Un sous-marin allemand coulé

LONDRES, 21. — Extel. — Le premier lord de l'Amirauté, M. Alexander, a annoncé que le sous-marin allemand No 100, commandé par le capitaine Schepke a été coulé. Une partie de l'équipage a été fait prisonnier. Le commandant est parmi les disparus.

Le capitaine Schepke était l'un des trois — le troisième — titulaires de la distinction accordée aux commandants de sous-marins qui ont totalisé le plus grand nombre de victoires. Celui qui portait le No 2 est déjà prisonnier chez les Anglais.

En annonçant cette victoire, le premier lord de l'Amirauté a déclaré que les destructions de sous-marins avaient été particulièrement nombreuses au cours de ces dernières semaines, mais qu'elles n'étaient pas annoncées en règle générale pour ne pas renseigner l'ennemi. Une exception a été faite dans le cas particulier en raison de la personnalité du capitaine Schepke.

L'U. R. S. S. aurait refusé d'adhérer au pacte tripartite

MOSCOU, 21. — Reuter. — La « Pravda », samedi, déclare que l'U. R. S. S. refusa en novembre dernier l'invitation d'adhérer au pacte tripartite. « Notre politique est déterminée par les intérêts du peuple soviétique, de l'Etat soviétique et de la paix », ajoute la « Pravda ».

Nouvelle attaque massive de Londres

En Grèce le roi assume personnellement le pouvoir

Les Bulgares occupent la Macédoine

La guerre en Afrique

L'attaque générale de Tobrouk a commencé

LE CAIRE, 21. — Le correspondant spécial d'Extel auprès du G. Q. G. du général Wavell télégraphie.

Dimanche soir, d'imposantes forces motorisées allemandes et italiennes ont lancé une nouvelle et puissante attaque contre Tobrouk, avec l'appui de nombreux stukas et bombardiers lourds qui ont déversé sur la ville une pluie de bombes. Les chasseurs de la R. A. F. ont attaqué les avions ennemis tandis que des bombardiers australiens volant à faible hauteur s'en prenaient aux troupes à terre.

Tout indique que le général Rommel fait un effort qu'il espère décisif pour emporter la ville. La lutte se poursuivait avec un acharnement terrible au cours de la soirée.

Londres estime que la situation s'améliore plutôt

LONDRES, 21. — Reuter. — On apprend à Londres que tout en ne cherchant pas à diminuer l'importance des opérations terrestres britanniques, on a l'impression que la situation en Libye s'améliore lentement, du fait que beaucoup d'avions britanniques ont été ramenés d'Afrique orientale en Afrique du nord. En mettant fin à l'avance allemande en Libye, il sera possible d'envoyer des renforts à la R. A. F. opérant dans les Balkans.

La guerre aérienne redouble d'intensité

Londres bombardée

LONDRES, 21. — Reuter. — Les ministères de l'air et de la sécurité intérieure communiquent dimanche matin :

«Londres fut de nouveau attaquée pendant la nuit de samedi à dimanche. L'attaque se fit sur une grande échelle et bien des dégâts furent causés. On redoute que le nombre des victimes soit assez élevé.

Cette attaque, suivant de 48 heures la grosse attaque britannique sur Berlin faite à l'aide de nouvelles bombes super-explosives, commença peu après la tombée de la nuit et se poursuivit jusqu'à l'aube. La phase la plus violente se déroula au début et fut marquée par l'apparition de vagues de bombardiers allemands venant de diverses directions et qui lâchèrent dans l'ordre des fusées éclairantes, des bombes incendiaires et des bombes explosives. Le tir de la DCA britannique fut très intense.

LONDRES, 21. — *Lors de la dernière attaque aérienne sur Londres, les bâtiments faisant partie du Parlement furent également endommagés. Dans la cour intérieure de Westminster, la maison du speaker de la Chambre des Communes fut atteinte et toutes les vitres de la bibliothèque de la Chambre furent brisées. En outre, des centaines de vitres de la célèbre terrasse des Communes subirent le même sort.*

De source allemande

BERLIN, 21. — Le D. N. B. communique :

« L'attaque effectuée par l'aviation allemande sur Londres, dans la nuit du 19 au 20 avril, ne peut pas être comparée à la violence et à l'efficacité de la dernière grosse attaque. De nombreuses centaines d'appareils de combat allemands furent en action, par vagues successives, toute la nuit durant, et lancèrent des milliers de bombes explosives et plus de 100,000 bombes incendiaires sur les objectifs visés. La défense antiaérienne britannique, qui fut mise entièrement en action, n'a pas pu, cette fois non plus, arrêter l'attaque allemande ou disperser les vagues d'appareils.

Des incendies gigantesques et des explosions éclatèrent dans tout le territoire de la ville. Sur le coude de la Tamise, dans les docks de Milwall et à Greenvich, les plus gros ravages ont été causés, indiquent les rapports des équipages allemands. Il s'agit cette fois-ci également d'une attaque en guise de représailles du dernier bombardement sur des établissements culturels et sur le quartier résidentiel de la capitale du Reich. »

La France économisera 10 millions en se retirant de la S. d. N.

VICHY, 21. — Ag. — Les journaux commentent peu la décision de la France de quitter la SDN. Ils soulignent cependant que cette décision permettra à l'Etat français de réaliser une économie d'environ 10 millions de francs français, la cotisation de la France étant annuellement de 816,000 francs suisses.

DESORDRES AUX INDES. — 60 TUES, DES CENTAINES DE BLESSES

AHMEDABAD (Indes), 21. — Reuter. — **Au cours d'une bagarre à Ahmedabad, dimanche, la police a tiré sur la foule des manifestants et une personne fut tuée, 4 blessées et plus de 400 personnes furent arrêtées. Selon les derniers rapports, 59 personnes** furent tuées et 304 blessées **au cours d'une échauffourée entre Hindous et Musulmans, vendredi dernier.**

Reuter annonce

Le premier ministre grec s'est suicidé

ATHENES, 20. — Reuter. — ON APPREND MAINTENANT QUE M. KORIZIS S'EST DONNE LA MORT VENDREDI.

ON DECLARE QUE LE SUICIDE DU PREMIER MINISTRE EST DU A L'ANXIETE QUE LUI CAUSAIT SA RESPONSABILITE.

Une opinion italienne

ROME, 21. — Telepress. — *Le correspondant du «Giornale d'Italia» à Salonique écrit que le président du Conseil de Grèce n'était pas homme à se tuer. On sait en outre qu'il jouissait d'une bonne santé et que son cœur n'était pas malade. Il est fort probable qu'il est mort d'une attaque d'apoplexie, comme ce fut le cas, en son temps, pour le président du Conseil et le ministre de la défense de l'Egypte et pour le général Metaxas.*

Le nouveau gouvernement grec

Il est présidé par le roi

ATHENES, 21. — Reuter. — Le nouveau gouvernement national, présidé par le roi, aura comme vice-président l'amiral Sakellariou. Le nouveau cabinet comprend des militaires et des civils. Il est composé comme suit : Le vice-amiral Sakellariou, chef de l'état-major de la marine, a été nommé premier ministre adjoint et sera également ministre de la marine. Ministre de la guerre : Général Panagakos. Air : Général Nicolaïdes. Communications et chemins de fer : Général Korzas. Affaires étrangères, finances et économie nationale : M. Zuderos. Intérieur et sûreté publique : M. Maniadakes. Bien public et presse : M Nicoloudas.

Proclamation du roi de Grèce

ATHENES, 21. — Reuter. — Le roi George de Grèce a adressé la proclamation que voici :

«Hellènes. Après la mort fâcheuse de M. Alexandre Korizis, qui donna toutes ses forces à la grande lutte qui a été imposée à la nation par deux puissants empires, et eu égard au moment critique que le pays traverse actuellement, nous sommes décidés à diriger nous-même, pour le moment, les affaires du cabinet.

Un nouveau gouvernement est formé et assermenté, et nous faisons appel au peuple grec, à tous ceux qui combattent au front aussi bien qu'à tous ceux qui contribuent à notre effort de guerre derrière les lignes, leur demandant de rester unis et fermes, et de continuer la lutte pour l'honneur et l'indépendance du pays.

Nous devons défendre la nation jusqu'au bout. »

Dernière heure

Campagne de la presse hongroise contre la Roumanie

Les journaux roumains ripostent énergiquement

(Téléphone particulier d'United Press)

BUDAPEST, 21. — Depuis plusieurs jours, la presse hongroise a recommencé une violente campagne contre la Roumanie qu'elle accuse d'avoir adopté une attitude équivoque et fausse envers le nouvel ordre du sud-est européen. Cette campagne à laquelle les journaux roumains font face énergiquement, a commencé lors de la publication d'un article de fond dans le journal roumain « Pounca Vremii » qui n'avait pas hésité à présenter ses meilleurs voeux au roi Piere II et au nouveau gouvernement yougoslave. Le « Pester Lloyd » cite des déclarations de la presse roumaine, qui demande de plus en plus catégoriquement une revision de l'accord de Vienne.

Pierre II est à Athènes

BUCAREST, 21. — D. N. B. — **Il résulte de diverses informations diffusées par la radio d'Athènes que le roi Pierre II de Yougoslavie se trouve à Athènes ainsi que le général Simovitch et plusieurs ministres.**

Entrevue du roi Boris et du chancelier Hitler

BERLIN, 21. — D. N B. — **Le roi Boris de Bulgarie a rendu visite le 19 avril au chancelier Hitler, à son quartier général. Il est rentré à Sofia le 20 avril.**

Les avions allemands attaquent Athènes

(Téléphone particulier d'United Press)

ATHENES, 21. — Dimanche matin, une trentaine d'avions allemands ont effectué trois attaques successives contre la région d'Athènes. Les appareils ennemis ont été dispersés peu après par les chasseurs alliés qui avaient pris l'air immédiatement. Quelques avions ennemis ont attaqué en piqué un quartier de la banlieue où se trouvent presque exclusivement des résidences d'été, ils ont mitraillé les rues.

Le siège de Tobrouk

(Téléphone particulier d'United Press.)

TOBROUK, 21. — Du correspondant spécial d'United Press : Les forces italo-allemandes ont effectué de nombreuses attaques aériennes contre la ville et le port et lancé un grand nombre de bombes explosives de gros calibre et à retardement. Des tanks de 30 tonnes, des autos blindées et une nombreuse artillerie prennent part maintenant aux opérations dirigées par les Allemands et les Italiens contre la place forte de Tobrouk, qui résiste depuis 10 jours déjà aux attaques des forces de l'Axe, sans que les Anglais aient perdu un seul mètre carré de terrain.

Bien que la R. A. F. ait conservé la maîtrise de l'air au-dessus de Tobrouk, l'ennemi réussit quand même à effectuer de temps en temps, au-dessus de la ville et du port, des raids auxquels prennent part habituellement une vingtaine d'avions. Il s'agit pour la plupart de « Junkers » piqueurs, accompagnés par des Messerschmitt et des avions de chasse italiens. A l'aube, quelques appareils ennemis ont lancé des parachutes auxquels étaient supendues des bombes à retardement.

L'Angleterre ne possède plus assez de médecins

HYDE-PARK, 21. — Reuter. — Au cours d'une déclaration faite de sa villa à Hyde-Park, M. Roosevelt a adressé un appel aux jeunes médecins américains, leur demandant de s'offrir pour le service dans les hôpitaux militaires et civils de « nos amis britanniques ».

M. Roosevelt donna ainsi suite à l'appel de la Croix-Rouge britannique qui annonça le manque sérieux de médecins dans les hôpitaux britanniques et exprima l'espoir de recevoir le concours de mille médecins américains.

En Suisse

Deux accidents mortels de chemin de fer

SIRNACH, 21. — Vendredi après-midi, un garde-voie des C.F.F., M. Bürkler, d'Aadorf (Thurgovie), a été tamponné par un express à la gare de Sirnach et tué sur le coup. Il travaillait avec un ouvrier, à la réfection d'une aiguille et n'a pas entendu l'arrivée du train.

M. Bürkler, âgé d'une cinquantaine d'années, laisse une nombreuse famille.

D'autre part, Mlle Meyer, de Berne, âgée de 22 ans, alors qu'elle traversait les voies du train, fut happée par la locomotive du train direct de Berne-Lucerne, à Konolfingen, et fut tuée sur le coup.

Les cartes de charbon ne sont valables que jusqu'à fin avril

BERNE, 21. — L'office de guerre pour l'industrie et le travail communique :

Nous signalons que, aux termes d'une ordonnance récente de l'office de guerre pour l'industrie et le travail, les cartes de rationnement délivrées aux ménages et petites entreprises, par les offices cantonaux ou communaux des combustibles pour l'achat de charbon ne pourront être employées que jusqu'au 30 avril 1941 y compris, comme il avait déjà été prévu l'année passée.

Chronique jurassienne

Saint-Imier. — Un tragique accident : Une personne tombe d'une fenêtre et se tue.

De notre correspondant de Saint-Imier :

Un tragique accident s'est produit dimanche, vers la fin de la matinée, dans notre localité, jetant le deuil dans une honorable famille et la consternation parmi notre population, où la défunte, Mme Hélène Dugerdil-Vuilleumier, jouissait de la considération générale.

Mme Dugerdil, excellente épouse et mère, bonne ménagère, venait, avec sa famille, de changer de domicile et de s'installer dans un appartement d'un immeuble sis à la rue Baptiste Savoye, où le mobilier avait été déménagé la veille. Or, dimanche, dans la matinée, Mme Dugerdil était occupée à différents travaux d'aménagement et notamment à la pose de rideaux dans la cuisine. Alors qu'elle était plantée sur un tabouret, à la suite de circonstances qu'il est difficile d'établir avec précision, elle fit une chute et tomba par la fenêtre du troisième étage du bâtiment sur la chaussée. Des membres de sa famille l'entendirent crier. Ils se précipitèrent et trouvèrent la pauvre femme sur le sol. On s'empressa et Mme Dugerdil fut transportée dans l'appartement où arriva un médecin en hâte. Malheureusement, toute intervention fut inutile. Mme Dugerdil, qui était dans sa 47e année, a succombé aux multiples blessures qu'elle se fit dans sa chute.

Nous présentons à la famille de Mme Hélène Dugerdil-Vuilleumier, l'expression de notre profonde sympathie.

La Chaux-de-Fonds

Un faux-monnayeur arrêté dans le canton de Zurich.

Le procureur du district de Meilen (Zurich) annonce qu'un faux-monnayeur a été découvert ces jours derniers dans une commune des rives du lac. Il mettait en circulation de fausses pièces de 5 francs et 2 francs. Peut-être s'agit-il de l'auteur des fausses pièces de 5 francs mises en circulation à La Chaux-de-Fonds.