No 18388 — LXIme Année — La Chaux-de-Fonds — 10 cent. — Le numero — 10 cent. — Lundi 6 janvier 1941.

PRIX D'ABONNEMENT

Franco pour la Suisse:
Un an . . . . . Fr. 20.—
Six mois . . . . . » 10.—
Trois mois . . . . . » 5.—
Un mois . . . . . » 1.30

Pour l'Etranger:
Un an . Fr. 45.— Six mois Fr. 24.—
Trois mois » 12.75 Un mois » 4.50

Prix réduits pour certains pays, se renseigner à nos bureaux. Téléphone 2 13 95
Compte de chèques postaux IV-B 325
La Chaux-de-Fonds

L'IMPARTIAL

JOURNAL QUOTIDIEN ET FEUILLE D'ANNONCES
Paraissant à La Chaux-de-Fonds tous les jours, excepté le Dimanche

PRIX DES ANNONCES

La Chaux-de-Fonds (minimum 25 mm) 10 ct. le mm
Canton de Neuchâtel et Jura bernois (minimum 25 mm) 12 ct. le mm
Suisse 14 ct. le mm
Etranger 18 ct. le mm
(minimum 25 mm)
Réclames 60 ct. le mm

Régie extra-régionale Annonces-Suisses SA, Lausanne et succursales dans toute la Suisse.

A TRAVERS L'ACTUALITÉ

La Paix selon Pie XII

La Chaux-de-Fonds, le 6 janvier.

En temps de guerre, la situation du St-Siège est toujours très délicate. Chef spirituel d'une communauté religieuse groupant des centaines de millions d'hommes qui, dans de nombreux pays jouent un rôle politique et social considérable, le Pape possède une autorité morale incontestée et incontestable. Hélas, lorsque le fléau destructeur fait son oeuvre, lorsque la faulx de Mars disperse le sang des plus petits et rase ce qui faisait notre fierté, l'autorité morale la plus haute ne suffit pas à endiguer la catastrophe. Les brutales passions humaines, une fois déchaînées, ne se laissent pas arrêter par de bonnes paroles.

La position du Pape est rendue encore plus difficile du fait qu'il est Italien et qu'il ne peut pas être autre chose qu'Italien. Une guerre dans laquelle l'Italie est mêlée, accroît la douloureuse position du Père des catholiques qui, par surcroît, se trouve être maintenant le guide religieux de la majorité des Allemands puisque, par suite des rattachements, annexions et protectorats successifs, le Reich est aujourd'hui le plus grand Etat catholique d'Europe. Qu'aurait dit Bismarck si on lui avait prédit cela! En attendant la tâche du Vatican n'en est pas facilitée.

Heureusement, il se trouve aujourd'hui, sur le trône de St-Pierre, un Pape qui n'est pas seulement un « chrétien » ; c'est aussi un grand diplomate. Et c'est grâce à sa diplomatie qu'il nous est possible d'entrevoir, sinon l'issue de cette lutte qui nous réserve sans doute encore les plus grandes surprises, mais les bases morales de la paix future, cette paix que nous voulons tous juste, dans la mesure où les hommes sont capables de l'être.

Les manifestations pontificales doivent être suivies très attentivement car, selon les nouvelles autorisées, Pie XII n'a nullement l'intention de rester inactif lors de l'établissement de la prochaine paix. On lui prête la volonté d'être entendu lors de la conférence de paix et de faire entendre, autour du tapis vert, la voix de la conscience mondiale et de l'amour du prochain. Il est probable que Pie XII se trouvera alors dans une position particulièrement favorable pour se faire entendre. Il pourra parler non seulement au nom des populations catholiques de l'axe puisque l'Allemagne et l'Italie sont en majorité catholiques, mais aussi en se faisant l'interprète de nombreux pays qui tiennent à souligner leur caractère catholique-chrétien, par exemple l'Espagne et maintenant la France. La liaison étroite entre le président Roosevelt et le St-Siège, leurs efforts communs dès avant 1939 sont connus ; enfin, dans une récente déclaration commune, les représentants de toutes les églises anglaises se sont prononcés en faveur des « buts de paix » de Pie XII. On ne saurait désirer une plus large plate-forme pour être entendu du monde.

Quels sont les buts de paix du Pape? Pie XII n'a pas attendu la fin de 1940 pour en énoncer les principes. Il le fit déjà à Noël 1939 et l'allocution qu'il prononça cette année, lors de la réception du Sacré Collège, n'en fut que la confirmation, d'autant plus significative que dans l'espace d'une année des faits imprévus se sont produits qui n'ont tout de même rien changé à l'opinion du chef de l'Eglise.

(Voir suite en 2me page.) Pierre GIRARD.

Archéologie hongroise

Non loin de la ville de Szolnok, de nombreux ossements ont été découverts dans une colline de sable. Les experts du musée national hongrois ont établi que ce sont des ossements humains datant de l'époque des Avars. On a trouvé également de la vaisselle d'argile, des agrafes en or et en bronze et des pointes de flèches en obsidienne. Les fouilles sont poursuivies.

Pour éviter tout accident...

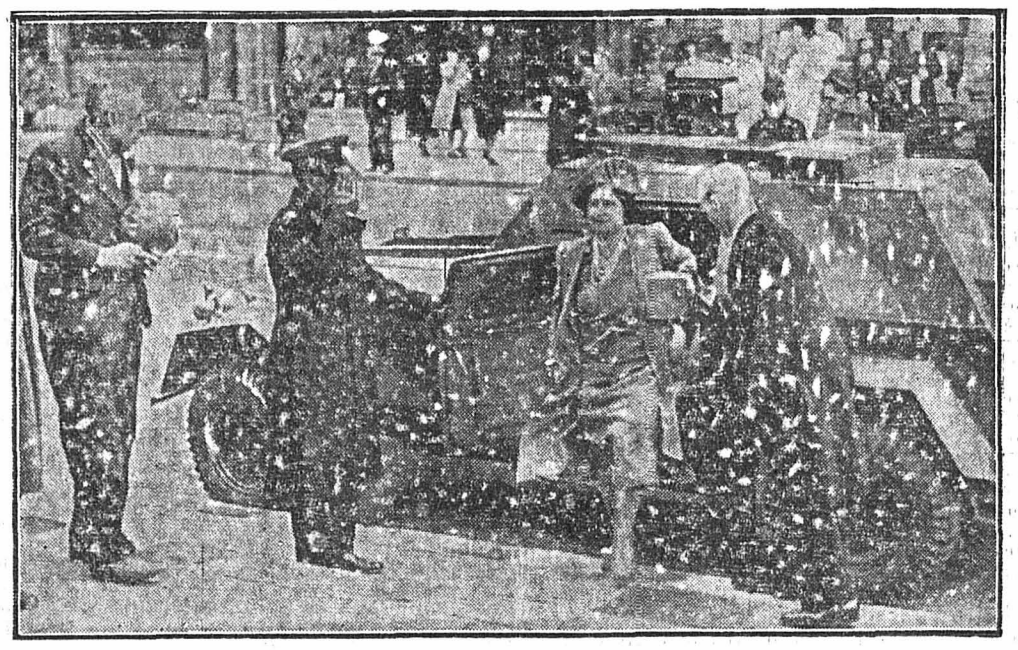

...la reine Elizabeth d'Angleterre, qui circule beaucoup pour porter aux victimes des bombardements son réconfort matériel et moral, a adopté le moyen de locomotion des soldats. Elle voyage dans une automobile blindée. — On la voit ici sortant de sa voiture, saluée respectueusement par les Londoniens présents.

Un remède à la pénurie de charbon

Outre son application courante à la mesure de puissances, le frein hydraulique peut aussi servir à la production d'eau chaude industrielle, comme le montre une installation que la maison Sulzer frères a réalisée, il y a quelques années, dans une filature. Cette fabrique est équipée d'une turbine hydraulique d'environ 700 CV, dont on désirait mettre à profit l'énergie en excédent ou en déchet. On installa à cet effet un frein hydraulique que la turbine entraîne et où son énergie est transformée en chaleur; sous forme d'eau chaude, cette dernière est envoyée dans les ateliers où elle est employée au chauffage ou à d'autres usages. A pleine charge, le frein fournit par heure 8000 litres d'eau à 50 ou 60 degrés.

Cette installation, qui peut naturellement aussi fournir de l'eau à une température encore plus élevée, s'est parfaitement comportée; elle représente une solution qui, à l'heure actuelle où le charbon est rare, serait susceptible de rendre de grands services dans mainte exploitation où l'on dispose d'une turbine hydraulique.

ECHOS

Prétention

Charles est apprenti dans un bureau. Un jour qu'il se promène avec son ami Pierre, il salue un vieux Monsieur.

— Qui est-ce ? demande Pierre.

— Oh ! un collègue, répond Charles dédaigneusement. C'est lui qui signe les lettres que j'affranchis.

Le prix de la vie augmente...

Que de fois n'a-t-on pas entendu ces mots fâcheux traduisant une vérité plus fâcheuse encore...

Le prix de la vie, c'est-à-dire, en un langage plus exact, le coût des marchandises, des denrées, des produits, de tout ce qui se mange ou de tout ce qui s'use, voire des impôts qu'on paye et qui augmentent, eux aussi...

Le prix de la vie a cependant une autre signification plus restreinte mais aussi plus tragique.

Ce n'est plus seulement le prix d'un chou ou d'un quartier de boeuf, mais ce que coûte chaque mort humaine provoquée par les guerres au cours des siècles.

> Au temps de Jules-César, écrit le «Petit Dauphinois», on dépensait, l'un dans l'autre, l'équivalent de 12 fr. 50, argent français, pour tuer un soldat ennemi. C'était vraiment pour rien...
>
> L'invention des bombardes et la découverte de la poudre firent monter ce prix ; car le progrès a le plus souvent comme unique résultat de vous apporter la chose même que l'on connaissait avant lui, mais beaucoup plus vite, en vous la faisant payer beaucoup plus cher. Tant y a que, selon M. H. T. Bone, pour chaque soldat tué pendant les campagnes de Napoléon, il fallait compter une somme de 150.000 fr., et qu'en 1914-1918, ce chiffre se trouva simplement quadruplé. Les Empires centraux dépensèrent 1080 milliards de francs pour tuer 1.800.000 Français.
>
> Et aujourd'hui, *chaque existence humaine supprimée dans un combat ou un bombardement coûte quelque 2.500.000 francs français.*

Ainsi au prix où est l'acier de la bombe et de la torpille et ce qu'il faut d'avions, de canons, de benzine et de matériel pour tuer un homme, chaque mort d'homme revient environ à 125,000 francs suisses.

S'il faut 125,000 « balles » pour tuer un brave type, songez à combien moins il aurait fallu pour lui aider à vivre, lui permettre de fonder une famille, de posséder un logement sain... Et que de questions sociales seraient aujourd'hui résolues si l'on avait consacré seulement le quart de la moitié du tiers de ce qu'on dépense et dépensera encore afin de s'anéantir, toujours mieux et toujours plus vite, avec le plus de bruit, de feu et de fumée possible !

Ah ! oui, l'intelligence de l'homme est une belle chose. Dommage seulement qu'elle ait des limites beaucoup plus restreintes que sa bêtise ou sa méchanceté !...

Le père Piquerez.

Dans nos Postes fédérales

Nouvelle émission de timbres

Les nouvelles valeurs d'affranchissement de 50 centimes à 2 francs.

Les timbres-poste à 50, 60, 70, 80 et 90 c. ainsi qu'à 1 fr., 1 fr. 20, 1 fr. 50 et 2 fr., exécutés jusqu'ici en impression typographique, vont être remplacés par de nouvelles vignettes obtenues par le procédé moderne de l'impression en taille-douce sur rotative ; ils seront mis en vente dès le 15 janvier 1941. Les motifs de ces timbres, empruntés à l'histoire suisse, sont le Serment des trois Suisses, un héros de la liberté, des guerriers, un banneret et 4 chefs d'armée connus. Les dessins des timbres et les gravures originales sur acier s'inspirent d'oeuvres d'art pour le choix desquelles on a tenu compte, dans la mesure du possible, des régions de notre pays, de ses différentes langues et des diverses civilisations auxquelles il se rattache.

Les images des nouveaux timbres sont les suivantes :

50 c. « Serment des trois Suisses », d'après le monument de James Vibert qui se trouve dans le vestibule du palais fédéral à Berne. Impression en gris-violet sur papier vert.

(Voir suite en 2me feuille.)

RAPPEL

Il est rappelé à tous les consommateurs de charbon que les quantités attribuées jusqu'ici, devront éventuellement suffire pour les besoins de tout l'hiver, une nouvelle répartition n'étant pas prévue pour le moment.

La plus stricte économie doit donc être observée, car aucune attribution supplémentaire ne sera possible aux consommateurs qui ont touché le pourcentage de la quantité de combustible noir fixé par l'autorité fédérale, en application de l'ordonnance No 1 du département fédéral de l'Economie publique, du 26 octobre 1939, sur l'approvisionnement du pays en combustibles solides.

P 1008 N 51 OFFICE CANTONAL DE RAVITAILLEMENT.

Remonteur de finissages **Acheveur** pour pièces ancres soignées sont demandés de suite. — Offres case postale 10605. 26

Personne d'âge et sérieuse est demandée de suite pour soigner une dame âgée et faire son ménage. — S'adresser rue du Grenier 14, au rez-de-chaussée. 17

Sommelières, femme de chambre, demandées de suite. — S'adresser au bureau Petitjean, rue Jaquet-Droz 11, téléphone 2.24.18. 67

On demande une femme de ménage pour faire des bureaux chaque matin à 6 h 30. — S'adresser au bureau de l'Impartial. 14

A remettre de suite, pour cause de décès, bel appartement 2 pièces, cuisine, alcôve, plein soleil. — S'adresser rue A.-M. Piaget 47, chez M. Bourquin. 5

A louer pour de suite ou le 30 avril, rue du Parc 18, rez-de-chaussée de 3 chambres et 1 chambre en sous-sol comme entrepôt. — S'adresser chez Mme Fehrenbach, au 2me étage. 27

Chambre. A louer jolie chambre meublée, au soleil, indépendante, avec tout confort. Téléphone 2.32.04. — S'adresser à Mme Vve Dubois, rue Léopold Robert 9. 15157

A vendre piano noir, cadre métallique, cordes croisées, bien conservé, prix avantageux, ainsi que différents meubles et glaces. — S'adresser rue du Nord 181, au 3me étage, à droite. 14427

A vendre un appareil Philips, avec 2 hauts parleurs, pour deux courants fr. 60.—, 1 grand châle espagnol brodé. — S'adresser à Mme Perret, rue du Parc 79. 14539

On demande à acheter un piano brun à l'état de neuf, cordes croisées. — Ecrire sous chiffre **D.G. 15165** au bureau de l'Impartial. 15165

Employée

bien au courant de tous les travaux de bureau, débrouillarde et active, bonne sténo-dactylo et connaissant si possible l'allemand, est demandée pour de suite ou époque à convenir. — Faire offres écrites avec indication de références sous chiffre **A. B. 29**, au bureau de l'Impartial. 29

Mise au concours

TECHNICUM NEUCHATELOIS

LE LOCLE — LA CHAUX-DE-FONDS

Un poste de maître mécanicien est mis au concours. La préférence sera donnée à une personne bien au courant des méthodes industrielles modernes. Les demandes de renseignements et les offres de service sont à adresser jusqu'au 31 janvier 1941, à **M. Dr Henri Perret,** Directeur général, qui remettra le cahier des charges aux intéressés.

14769 LA COMMISSION

Appartements modernes
2, 3, 4 et 5 pièces
Magasins et ateliers chauffés
Garages chauffés
sont à louer pour date à convenir. — S'adresser au bureau Biéri, rue du Nord 183. 14623

Apprenti
Tapissier-décorateur
Jeune homme robuste et débrouillard est demandé. — S'adresser au bureau de l'Impartial. 16

Régleuses
Breguet
petites pièces soignées
sont demandées
Travail suivi
Falorsi-Kaenzig S. A., Bienne, route de Reuchenette 4. AS 18588 J 52

La Banque Cantonale Neuchâteloise offre à louer dans son Hôtel de Banque, rue Léopold Robert 42, pour époque à convenir,
quelques locaux
bien situés à l'usage de bureaux
S'adresser à la Direction. 14160

COLLEGE 52
1er étage, logement de 2 chambres, cuisine, avec toutes dépendances, à louer pour époque à convenir. — S'adresser **Fiduciaire Ch. Jung-Leu.** Léopold Robert 42 12040

A LOUER
à condition très favorable, pour cause de départ, de suite ou époque à convenir, 15158
bel appartement
dans villa Les Eglantines
rue du Progrès 131, 3me étage, 5 pièces et dépendances, chauffage central général, superbe chambre de bains installée, eau chaude, service de concierge, ascenseur, balcon, jardin. — S'adresser à **M. Spitz** par téléphone 2.22.06.

J'achète
Les tubes vides
de pâte dentifrice, couleurs ou autres produits par 500 gr. au minimum — S'adresser rue du Marché 1, au 3me étage. 14545

ASTORIA

Tous les mardis dès 20 h. 30
Concours d'Amateurs
Tous les jeudis dès 20 h. 30
Postillons d'Amour
75 *par*
le grand orchestre international
GEORGES THEUS
ET SON ENSEMBLE DE 9 DAMES
(neuf artistes)
Tous les après-midi et soirs
CONCERT

Voici des livres pour vos enfants!
La bibliothèque spécialisée dans le
prêt de livres
aux jeunes gens de 6 à 18 ans
„Au Blé qui lève"
vous offre des abonnements postaux de tous prix et de toutes durées. Renseignements sur demande. Catalogue contre 1 franc en timbres-poste chez **Mme Jean-Louis Dufour, La Vuachère, Lausanne.** as 11520 L 13449

Boucherie Sociale
Ronde 4 Tél. 2.11.61
BOUDIN
COUENNES FRAICHES

DENTIERS L. ROBERT 38
M. JUILLERAT Téléph. 2.43.64
MÉCANICIEN DENTISTE AUTORISE

La Glaneuse Rue du Rocher 7 Tél. 2.15.13
Refuge de tous objets encore utilisables à vendre au profit d'œuvres de bienfaisance Simplement écrre ou téléphoner. On passera.

ROUGE BAISER *est arrivé*
Complet frs **4.75**
Rechange frs **2.40**
PARFUMERIE DUMONT

Pour se soigner vite et bien contre:
GRIPPE FIÈVRE
BRONCHITE et TOUX
Demandez un flacon de
Sirop du Grand-Hôpital
Mode d'emploi **POUR ADULTES:** 3 fois par jour 1 ou 2 cuillers à soupe de sirop prises avec une boisson chaude (le matin, à midi et le soir). **POUR ENFANTS:** Voir mode d'emploi sur chaque flacon.
PRIX DU FLACON: Fr. 3.80
EN VENTE DANS TOUTES LES PHARMACIES
p 1156 n 57

Le cadeau qui fait plaisir 13676
Bas pure soie indémaillables **3.90**
Au Bon Génie

GORGE...
...prise demande pastilles jus gommé qualité...
GURTNER 11302

Hôtel du Cheval Blanc
Hôtel-de-Ville 16
Tous les lundis
TRIPES
Se recommande, **Albert Feuz**
15200 Tél. 2.40.74

Je paie Fr. 260.-
pour **pièce suisse fr. 100 - or,** parfait état. Toute autre pièce or m'intéresse également. — Achat & vente. **P. Amez Droz,** Bourse, Change, Commission, Léopold Robert 72. Tél. 2.11.36.

MARIAGE
Monsieur sérieux, 28 ans, place stable, désire faire la connaissance d'une demoiselle présentant bien, honnête, en vue de mariage. Discrétion assurée. Pas sérieux s'abstenir. — Ecrire sous chiffre **A. S. 69,** au bureau de l'Impartial. 6

VELOS
Louis KUSTER
rue de l'Envers 22
Réparations de toutes marques 9051

FEUILLETON DE L'IMPARTIAL 22

La Déesse de Jade

PAR

MAX-ANDRÉ DAZERGUES

Ils montaient, solides sur leurs jambes, sans fatigue, et sans chagrin non plus, parce qu'ils étaient deux. Etre deux, n'est-ce pas vaincre ?...

— Mon père, reprit Lucien, t'apprécie beaucoup également, et je le sais sincère quand il fait ton éloge...

— Alors ?...

— Il dit qu'il faut attendre, qu'il n'est pas encore décidé à nous donner son consentement.

— C'est ce que dit maman...

— Il nous autorise à nous rencontrer quelquefois, à nous fréquenter...

— Comme me l'a permis papa...

— Mais il faudrait que quelqu'un d'influent parle pour nous au père, Suzette... Il est influençable le père, et il fait grand cas des avis d'autrui.

— Mes parents aussi, Lu... J'avais songé, comme toi, à nous faire appuyer, mais il n'y a rien à faire...

— Par qui ?... M. de Froberville ?...

— Oui, tu l'as deviné. Monsieur ou Madame... Mais j'ai essayé, et je sais maintenant qu'eux aussi nous jugent trop jeunes... Il faut attendre !...

— Ah !... Suzette !...

Ils s'arrêtèrent une seconde. Il acheva dans un baiser :

— Chérie !... Vite, vite qu'on vieillisse, hein ?...

— Oh !... Oui, alors !...

Pouvaient-ils se rendre compte, eux qui n'avaient pas vingt ans, à quel point ils blasphémaient, parlant ainsi ?... Et quelle folie, quelle inconscience était la leur, de souhaiter la coulée des jours ?... Mais quand on aime, on est prodigue, irréfléchi, et un peu fou ; et comme l'on n'a pas d'argent, c'est la jeunesse que l'on gaspille, au fil des heures, ainsi qu'un trésor dont on touche vite le fond... Il est trop tard alors, trop tard, pour aimer comme l'on aime à vingt ans, assis sur les fleurs, sous l'oeil rond des oiseaux...

— Suzette !...

— Chéri !...

Ils s'embrassèrent une dernière fois, franchirent ensemble la petite porte accédant aux communs.

Hortense était là, dans le jardin, le père Clément aussi. Ils détournèrent la tête au bruit de leurs pas, s'écrièrent d'une même voix dont la rudesse voulait tempérer l'indulgence, mais d'une voix qui ne grondait pas :

— Ah !... Vous voilà, tous les deux !...

— Eh !... Oui, dit Suzette, souriante, adorable. Je suis descendue à la rencontre de Lucien, pour l'aider à porter le lait...

— Ouais !... fit le jardinier.

Puis, au jeune homme :

— Pose ton bidon, mon gars. Alors, ça va ?...

Ils se serrèrent la main, cordialement.

— Rien de neuf, au « Clos » ?...

— Ben, non... La mère a toujours ses douleurs...

— Et le pé ?...

— A !... Lui, il est toujours d'attaque !...

— Faudra bien qu'j'aille lui dire un p'tit bonjour, un d'ces matins, et qui m'fasse goûter le vin d'sa nouvelle vigne... En attendant, salue-le d'ma part !... A r'voir, mon gars !...

Suzette serra la main de Lucien Fayet, et, bientôt, le jeune homme eut disparu au premier détour du chemin. Elle restait là, immobile et rêveuse, le regardant partir. Et voilà, c'était fait jusqu'au lendemain matin, et encore à condition que...

La voix de son père brisa, net, sa rêverie :

— Tonnerre, quand tu resterais plantée là, six ans, ça l'fera pas r'venir, ton bon ami !... Et d'abord, en v'là assez, à y ben réfléchir... Tu sais c'qu'on t'a dit, ta mère et moué : vous êtes trop jeunes !

La vieille Hortense accourut, pour faire chorus :

— Allez, ouste, au travail, un peu ! Y a deux chaises-longues qui tiennent plus d'bout, dans la cabane. T'y trouveras d'ssus roulé, tout prêt... Pour une fois, ton père a raison. Ça tette encore, et ça parle d'en donner aux autres !... Vingt dieux, t'as l'temps tout d'même d'te mettre la corde au cou !... Faudra qu'ça cesse, à la fin des fins !... Bon, v'là qu'tu pleurniches, à présent ?... Fiche-moi l'camp d'là, tiens, tu m'énerves !...

A vingt ans, on pleure comme on rit ; le soleil boit la rosée. Mais, pour l'instant, Suzette venait d'éclater en sanglots, bruyamment. Le nez rougi, les paupières gonflées, elle se frottait les yeux de son petit poing fermé, comme une gosse qui viendrait de casser sa poupée.

Puis elle s'en fut, gagna la remise, déroula la pièce de tissu qu'elle devait tendre et ajuster sur l'armature des chaises-longues. Cabri, le chat, l'avait suivie. Il s'empressait autour d'elle, en gambadant, s'empêtrait dans l'étoffe, faisait des cabrioles, retombait, pattes en l'air, montrant son ventre blanc.

Et cela la fit rire.

* * *

— Mon cousin, je voudrais vous demander quelque chose ?...

Robert Vanobre, qui se promenait, rêvassant, les mains croisées derrière le dos, sous une charmille, se retourna, dans un sursaut. Il devenait nerveux, fébrile. Puis, son visage s'éclaira. Huguette se tenait devant lui.

— Quelque chose ?... répéta-t-il, interdit. Mais... mais, certainement !...

Lui aussi, il voulait lui demander quelque chose !... Il se l'était bien promis, la veille au soir, durant l'heure des tangos. Il y avait même pensé toute la nuit. Mais il n'avait pas l'esprit de décision de la jeune fille, ni sa manière d'attaquer de front, ainsi qu'elle le faisait en ce moment. Car elle y tenait, à cette idée saugrenue qui avait germé, depuis quelque jours déjà, dans sa cervelle d'oiseau !... Elle l'avait bien mûrie. Maintenant, elle allait l'exposer, voilà tout, encore que ce fut assez délicat :

— Eh bien !... Voilà, Robert...

Il lui souriait, gentiment, très gentiment, avec beaucoup de douceur. Cela risquait d'aller tout seul !... Après tout, ça ne devait guère l'ennuyer; et, pour elle, ce serait une telle joie !... Oui, une joie véritable !..

Elle lui avait pris le bras, l'entraînait vers le château en lui développant ce préambule, qui ne laissait pas de le surprendre. Et lui, en son for intérieur, était déjà résolu à tout, pour lui être agréable !...

— Voilà, Robert... Je voudrais que vous me fassiez un cadeau...

Un cadeau ? Il rit franchement, s'étonna, approuva sans même la laisser continuer... Ce qu'elle voudrait, bien entendu !... Tout au monde ! Il lui aurait promis la lune... Hum ! La « lune d'Asie », rose, violette, orangée, trompeuse !...

(A suivre.)

Nous détenons toujours des articles pour tous les goûts et toutes les bourses 92

180 Robes à fr. **10.-** 19.- 29.- 39.-

120 Manteaux depuis fr. **39.-**

JUPES - BLOUSES - PEIGNOIRS
MANTEAUX DE FILLETTES

Nos modèles *haute couture* à des prix très avantageux

MUSY
CONFECTIONS POUR DAMES SERRE 11

AVIS AUX COMMERÇANTS

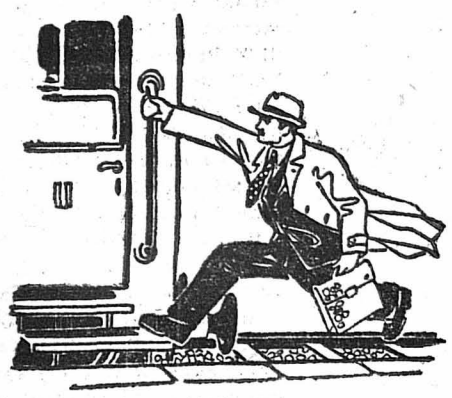

Au dernier moment!

N'attendez pas au dernier moment pour tirer vos conclusions de l'état du marché!!... Aujourd'hui, la tendance est à l'achat; le commerçant, qui peut ainsi compter sur une efficacité exceptionnelle de sa propagande, doit l'intensifier pour étendre sa clientèle.

Attirer de nouveaux clients, pour se les attacher en les satisfaisant, c'est d'un profit *momentané faire un avantage durable; c'est* en un temps plein d'incertitudes, prendre une garantie sur l'avenir.

Mais n'attendez pas au dernier moment, agissez sans délai, intensifiez votre publicité!

GAGNEZ AUJOURD'HUI DES CLIENTS POUR DEMAIN!

On cherche de suite un

JEUNE HOMME

de 16 à 18 ans, comme porteur. Bon gage. — S'adresser **Boulangerie Hadorn, Reconvilier,** téléphone 9.21.52. 81

Bonnes

couturières

pour la machine demandées à la **Fabrique Halberstadt & Co,** confections, rue de la Paix 133. — Se présenter de suite. 79

Personne

de confiance est demandée un jour par semaine, pour différents travaux de ménage et raccommodages. — S'adresser rue Léopold-Robert 8, 1er étage, à gauche. 80

VISITEUR

Horloger complet, spécialisé dans le remontage de finissages, petites pièces ancres, est demandé pour entrée immédiate. - Faire offres à la maison **Paul Vermot,** rue des Crêtets 81. 14802

Jeune homme

libéré des écoles, serait engagé temporairement pour faire les commissions. — S'adresser à **Lanière S. A.,** rue du Parc 137. 120

Personne

propre et de confiance est demandée pour tenir ménage de monsieur avec 2 grands enfants. — S'adresser au bureau de l'Impartial. 113

2 fourneaux

ronds d'atelier sont à vendre bon marché. — S'adresser à **M. Roger Ferner,** rue Léopold Robert 82. 100

On cherche à acheter

poulin ou pouliche

de 18 mois; on échangerait contre jument de 7 ans 1/2. — Faire offres avec prix sous chiffre **P. N. 77** au bureau de l'Impartial. 77

On cherche à acheter d'occasion un

manteau fourrure

toutes teintes, excepté noir, taille 42 ou 44. — Ecrire sous chiffre **B. L. 76,** au bureau de l'Impartial. 76

Fraiseuses

d'établi avec avance automatique ou avance par crémaillère, sont demandées à acheter. — S'adresser au bureau de l'Impartial. 99

Tableau très beau, Edouard Jeanmaire, vaches au pâturage, à vendre. — Offres sous chiffre **G. L. 74** au bureau de l'Impartial. 74

On cherche à acheter

auto usagée

avec freins hydrauliques. — S'adresser à **MM. Jungen frères,** à Mont Soleil. Tél. 3 80 73

Jeune homme 22 ans, fort, robuste et de toute confiance, cherche n'importe quel emploi. — S'adresser au bureau de l'Impartial. 96

Jeune fille très au courant du commerce et ayant plusieurs années de pratique, cherche place comme employée de bureau ou vendeuse. — Ecrire sous chiffr **J. F. 91** au bureau de l'Impartial. 91

Boîtier, tourneur Dubail or et acier, cherche place. — S'adresser au bureau de l'Impartial. 68

Jeunes filles sont demandées pour petits travaux d'atelier. — S'adresser au bureau de l'Impartial. 82

Sommelières, bonnes, sont demandées. — S'adresser au Bureau de placement, *rue Daniel Jean Richard* 43, tél. 2.29.50. 86

Jeune garçon robuste, est demandé pour différents travaux d'atelier. — S'adresser à Inca, rue Numa Droz 141. 85

Bonne d'enfants sérieuse, pouvant coucher chez elle est demandée. — S'adresser chez M. Marc Gœtschel, rue du Parc 110. 78

Pignon de 3 pièces, à louer pour fin avril, chauffage central installé. — S'adresser rue des Tunnels 22, au 1er étage. 108

A louer appartement 5 chambres, bains installés, chauffage central, balcon, plein soleil. Prix avantageux. Libre de suite, et **pignon** 2 chambres, cuisine, chauffé. — S'adresser chez M. Hummel, rue Léopold Robert 53. 106

Bel appartement chauffé, 4 pièces, chambre de bains installée, *jardin, est à louer, rabais jusqu'à* fin avril. — S'adresser rue Numa Droz 84, au 1er étage. 104

A louer pour le 30 avril ou à convenir, beau logement de 3 pièces, chauffage central, balcons, jardin, au soleil, superbe situation. — S'adresser a M. L. Hugoniot père, Eplatures J. 26. 103

A louer de suite un logement de 3 pièces et cuisine avec dépendances. — S'adresser chez Mme Guenat, rue de l'Industrie 3, au 3me étage, le matin de préférence. 93

Chambre. A louer une *belle* petite chambre meublée, chauffage central. — S'adresser rue Léopold Robert 78, au 1er étage, à droite. 97

Chambre. On offre à louer jolie chambre, avec ou sans pension, à personne de toute moralité. — S'adresser rue Léopold Robert 120, au 2me étage, à droite. 98

Chambre. A louer *chambre* meublée à personne solvable. Chauffage central. — S'adresser rue du Stand 6, au 1er étage, face. 94

Complet *soirée, taille moyenne,* stock 1940, porté 1 fois, à vendre pour cause de départ. — S'adresser rue du Parc 26, au 3me étage. 111

Gramo avec disques est a vendre, bas prix. — S'adresser au bureau de l'Impartial. 70

A vendre un lit avec table de nuit et chaise, ainsi qu'un berceau. — S'adresser rue du Nord 73, au rez-de-chaussée. 72

A vendre faute d'emploi, 1 table ovale avec 2 chaises rembourrées, 1 grande glace, 1 petit lavabo avec marbre, 1 bois de lit Louis XV à 1 1/2 place, 2 tableaux, panneaux. — S'adresser rue Léopold Robert 72, au 3me étage, à gauche. 71

On a échangé un manteau à l'Hôtel de la Poste. — Prière de le rapporter. 42

Perdu il y a une huitaine de jours, une montre carrée bracelet cuir pour Monsieur. — La rapporter contre récompense, rue du Ravin 11, au 1er étage, à gauche. 84

Pour une couronne gerbe, croix **Antoine,** *le spécialiste*
Prix modérés. 11686 Tél. 2.24.11 - 2.24.13

Monsieur Wilhelm Schilling, ses enfants ainsi que les familles parentes et alliées, profondément touchés des nombreuses marques de sympathie reçues, expriment leurs sentiments de reconnaissance émue aux personnes qui ont pris part à leur grand deuil.

Un merci spécial au personnel de la Fabrique Schilling & Geuggis au Locle. 89

Ils n'ont pas voulu que je te connaisse
Puisqu'ils t'ont tué avant que je naisse;
Mon bien cher petit papa,
D'En-haut tu me protégeras.

Madame Claudine Gisler-Wider et son fils Edouard, à Paris, actuellement à La Chaux-de-Fonds et Neuchâtel;
Monsieur et Madame Charles Gisler, à Neuchâtel;
Monsieur et Madame Antoine Wider, à La Chaux-de-Fonds;
Monsieur et Madame Thalmann Wider et leurs enfants, à Genève;
Madame et Monsieur Gaudy-Gisler et leurs enfants, à Berne;
Les enfants de feu Madame Schaetz-Gisler, à Neuchâtel;
Monsieur et Madame Frédéric Gisler, à Washington;
Madame Duvillier, à Paris;
Madame Olga Jaquet, ses enfants et petits-enfants, à Champ-du-Moulin, en Russie, à Dijon, Neuchâtel, Pontarlier;
Les familles Meng, à Berne; Rossel, à Neuchâtel; Pétrovitch, à Genève,
ainsi que les familles parentes et alliées, ont la profonde douleur de faire part à leurs amis et connaissances du décès de leur cher époux, père, fils, beau-fils, beau-frère, oncle, neveu, cousin et parent, le

Maréchal des Logis

Edouard-Frédéric GISLER

Croix de Guerre

1er Escadron d'A. M. D., 12e Rgt de Cuirassiers

mort au Champ d'honneur pour la France, le 20 mai 1940, dans sa 28e année. 95

LA CHAUX-DE-FONDS Promenade 20, le 6 janvier 1941
NEUCHATEL Rue Purry 4

Sois pour moi un rocher de retraite, afin que je m'y puisse toujours retirer, tu as ordonné que je fusse sauvé, car tu es mon rocher et ma forteresse.
Psaume LXXI.

Madame Esther Knörr-Guggisberger,
Monsieur Eugène Knörr fils,
Madame veuve Schupbach-Knörr, ses enfants et petits-enfants,
Madame veuve Knörr-Chapatte et son fils,
Monsieur et Madame R. Knörr et leurs filles,
Monsieur et Madame A. Knörr et leur fils, à Genève,
Madame et Monsieur E. Miserez et leurs fils à Vevey,
Madame et Monsieur C. Courvoisier et leurs filles,
Madame et Monsieur M. Leuthold et leurs enfants,
Madame et Monsieur L. Froidevaux et leurs enfants,
Madame et Monsieur H. Guggisberger et leurs enfants,
Madame et Monsieur C. Guggisberger et leurs enfants,
Madame et Monsieur H. Wuilleumier,
Madame et Monsieur P. Guggisberger,
Madame et Monsieur A. Guggisberger et leurs enfants,
Madame et Monsieur G. Guggisberger et leurs enfants,
Madame et Monsieur J. Berger,
Madame et Monsieur J. Bischoff et leurs enfants,
ainsi que les familles parentes et alliées, ont la profonde douleur de faire part du décès de leur cher et regretté époux, papa, fils, frère, oncle, cousin et parent,

Monsieur Eugène Knörr

que Dieu a repris à leur tendre affection, samedi, dans sa 39me année, après une courte et douloureuse maladie, supportée vaillamment.

La Chaux-de-Fonds, le 4 janvier 1941.

L'inhumation, SANS SUITE, aura lieu **mardi 7 courant,** à 11 h. 15. Départ du domicile à 11 heures.

Une urne funéraire sera déposée devant le domicile *mortuaire,* **rue Numa-Droz 119.** 88

Le présent avis tient lieu de lettre de faire-part.

Le soir étant venu, Jésus dit: Passons sur l'autre rive.
Repose en paix, cher papa.

Madame Oscar Umiker-Brand;
Madame et Monsieur Alex Hunziker-Umiker et leurs enfants Alex et Lisette;
Mademoiselle Irène Umiker;
Mademoiselle Annette Umiker;
Mademoiselle Aline Umiker, à Corgémont,
ainsi que les familles parentes et alliées ont le grand chagrin de faire part à leurs amis et connaissances du décès subit de leur cher et bien aimé époux, papa, beau-père, grand-papa, frère, beau-frère, oncle, cousin et parent,

Monsieur

Oscar UMIKER-BRAND

qu'il a plu à Dieu de rappeler à Lui, le dimanche soir 5 janvier 1941, dans sa 66me année.

La Chaux-de-Fonds, le 5 janvier 1941.

L'incinération, SANS SUITE, aura lieu MERCREDI 8 COURANT, à 15 heures.

Départ du domicile à 14 h. 45.

Une urne funéraire sera déposée devant le domicile mortuaire: RUE NUMA DROZ 85.

Le présent avis tient lieu de lettre de faire-part. 109

Le Conseil d'Administration d'«UNIVERSO» S. A., Société générale des fabriques d'aiguilles, à La Chaux-de-Fonds, a le pénible devoir d'annoncer le décès de son fidèle et dévoué employé,

Monsieur Oscar UMIKER

dont il gardera un souvenir ému et reconnaissant pour ses nombreuses années de précieuse collaboration. 112

Etat civil des Ponts-de-Martel
Décembre 1940

Décès

9. **Dänzer** Charles, né le 3 octobre 1873, époux de Alice-Bertha née Lambercier.

LEÇONS

et répétitions pour élèves de tous âges. Spécialement: branches littéraires, français pour étrangers
M. et Mme A. Corswant
professeurs licenciés ès-lettres
Rue Jaquet-Droz 16 (s'adresser à la librairie). 8

A LA FOURMI

Tous les jours, le magasin est ouvert à 8 h. 30 le matin; le soir il se ferme à 17 h. 30.

Comme toujours, beau choix en

pantalons pour hommes, robes laine pour jeunes filles, belle qualité, **pantalons pour jeunes gens**

Bas prix 114 Se recommande

PREMIER-MARS 8 . LA FOURMI

REVUE DU JOUR

La prise de Bardia

La Chaux-de-Fonds, le 6 janvier.

Bardia est tombée. La ville et les forts sont pris. Et avec eux 25,000 soldats et officiers italiens. Ce succès aura sans doute un vif retentissement dans tout l'Orient. Et il consolide de manière réjouissante pour les Anglais la sécurité de l'Egypte. Quant à ses conséquences militaires immédiates en Cyrénaïque, elles ne doivent pas être exagérées. Comme le remarque le colonel Lecomte, « un coup d'œil sur la carte montre que la perte de Bardia et même de Tobrouk ne serait pas pour l'Italie une perte irréparable. Tobrouk n'est, à tout prendre, qu'un poste avancé. Les centres vitaux de Libye, Derna, Benghazi et Tripoli se trouvent beaucoup plus à l'Ouest et ne courent, pour le moment, aucun danger sérieux. »

L'avenir dira comment et jusqu'où le général Wawel entend pousser son avantage.

Vers des événements sensationnels dans les Balkans ?

Il est du reste permis de se demander si les concentrations allemandes en Roumanie — on parle d'un demi-million d'hommes — n'ont pas pour but de ralentir et d'alléger quelque peu la pression anglaise en Méditerranée orientale. Une diversion du Reich, à travers la Bulgarie et en direction d'Athènes, est en effet du domaine des possibilités. Les nouvelles qui parviennent aussi bien de Sofia que d'Ankara le confirment. S'étant un peu imprudemment avancés en Albanie, éprouvant de sérieuses difficultés du fait de la prééminence certaine de la flotte et de l'aviation britanniques depuis que ces dernières disposent d'une série d'iles et de ports grecs bien abrités, les Italiens ne seraient pas fâchés que le partenaire de l'Axe vienne leur donner un peu d'air. D'autre part Berlin ne cache pas son impatience. A son avis, l'affaire grecque traîne trop. Cet épisode secondaire de la grande guerre devait être liquidé depuis longtemps... Ainsi parlent les journaux du Reich et les notes d'état-major...

Quant aux conséquences qu'entraînerait une intervention allemande dans les Balkans, on n'hésite pas à les prévoir d'une certaine importance. La Turquie ne cache pas qu'elle a aujourd'hui son armée — 2 et demi millions d'hommes — sur pied de guerre. A supposer que la Bulgarie laisse passer les troupes allemandes, Ankara entrerait en action pour protéger ses intérêts en Macédoine. L'attitude décidée des Turcs laisse sous-entendre que le président Ismet Inonu a reçu certaines assurances de Moscou. Staline, dont l'attitude devient de plus en plus ambiguë à mesure que ses visées sur les Balkans sont menacées, voit sans plaisir aucun le Reich étendre son emprise vers Istamboul et vers Sofia, en attendant la Yougoslavie et la Grèce...

Le jeu des hypothèses est, on le voit, assez risqué. Il est vrai que la puissance de l'armée allemande est intacte et qu'étant donné ses réserves, la diversion dans les Balkans, pas plus que l'intervention en Italie, ne sont de nature à affaiblir sérieusement le potentiel offensif du Reich.

Cependant, les Balkans ont toujours été, comme l'Espagne, une noix dure à casser et une source de mécomptes infinis.

Pour que Berlin, qui selon les propres paroles d'Hitler, ne tenait pas à élargir le conflit, assume de tels aléas ou de tels risques, il faut croire que la situation a besoin d'être rétablie du côté de la Méditerranée.

Résumé de nouvelles

— On ne possède pas à l'heure actuelle de précisions sur les raisons qui ont dicté le départ « volontaire » de M. Baudoin, fidèle collaborateur du maréchal Pétain. Mais la note officieuse de la Wilhelmstrasse mettant en cause une « certaine clique qui sabote systématiquement la collaboration franco-allemande » laisse supposer qu'il y a passablement de remous à Vichy et dans l'entourage du maréchal.

— Les suppositions vont également leur train touchant la constitution d'un triumvirat Flandin, Darlan, Huntziger, ou l'entrée au gouvernement de Doriot. Mais ce ne sont que bruits de coulisses et bâtons flottant sur l'onde... Le maréchal suit sa voie et la façon dont la France remonte le courant, démontre que la barque est conduite par un prudent et énergique nautonnier.

— Selon certaines déclarations, l'année 1941 est considérée comme décisive en Allemagne et devant marquer la fin de la guerre.

— Sir Kingsley Wood, parlant à Eltham, s'est prononcé dans le même sens en sous-entendant la victoire de la Grande-Bretagne. P. B.

UNE AMNISTIE EN BULGARIE

SOFIA, 6. — DNB — *La loi d'amnistie annoncée il y a quelques jours vient d'être signée. Les détenus qui en bénéficient seront mis en liberté lundi, c'est-à-dire avant la Noël orthodoxe. Il s'agit de 389 prisonniers dont 50 soldats.*

La guerre italo-grecque

Des combats locaux

ATHENES, 6. — Reuter. — **Le communiqué du haut commandement hellénique annonce des combats locaux couronnés de succès. Les Grecs ont fait environ 200 prisonniers et pris une grande quantité de matériel.**

Capitulation de Bardia

Mise sur pied de guerre de l'armée turque

Agitation en U. R. S. S.

Occupation du secteur nord de Bardia

Des troupes italiennes se rendent

LE CAIRE, 6. — Reuter. — Communiqué du GQG britannique du Moyen-Orient :

A Bardia, avant la tombée de la nuit de samedi, les troupes italiennes occupant tout le secteur nord des défenses de Bardia furent obligées de se rendre. Nos patrouilles ont pénétré dans Bardia même et la résistance ennemie est maintenant restreinte à l'espace limité par la zone sud-est des défenses du périmètre de Bardia.

Il y aurait des milliers de prisonniers

Reuter. — *On annonce officiellement que plus de 15,000 prisonniers ont été faits jusqu'ici dans la bataille de Bardia.*

Communiqué officiel

La capitulation de Bardia

Plus de 25 mille prisonniers dont deux chefs de corps et 4 généraux

LE CAIRE, 6. — Reuter. — Le G. Q. britannique publie le communiqué spécial suivant :

« EN LIBYE, TOUTE RESISTANCE A CESSE A BARDIA, A 13 HEURES 30, DIMANCHE. La ville avec la totalité des forces la défendant et toutes les fournitures et l'équipement sont maintenant entre nos mains. Le général Berganzoli, commandant des forces italiennes à Bardia, un autre chef de corps et quatre généraux sont prisonniers de guerre. Il n'est pas encore possible de faire un compte exact, mais le nombre des prisonniers faits jusqu'à maintenant dépasse 25,000. Parmi un autre butin capturé ou détruit figurent 45 tanks légers et 5 tanks moyens ».

La résistance fut brisée en 36 heures

Reuter. — *C'est en 36 heures que l'infanterie australienne, en parfaite coopération avec les unités motorisées britanniques, les bombardiers, les chasseurs de la RAF et les navires de la flotte, a brisé les cercles des défenses de Bardia.*

Avec l'armée britannique devant Bardia

United Press. — Du correspondant spécial Richard McMillan.

L'attaque décisive contre Bardia a commencé par un feu roulant et meurtrier de l'artillerie de terre britannique, des lourdes pièces de la flotte et par un bombardement terrifiant de la Royal Air Force. C'est la première fois depuis le début de la campagne d'Afrique que l'on assiste à une action aussi violente. Une pluie d'obus s'abattit sans interruption sur Bardia. De nuit, la scène fut encore plus fantastique, car les avions britanniques lancèrent des milliers de parachutes lumineux qui illuminèrent tout le secteur, ce qui facilita la tâche des canonniers.

Une vision fantastique

« Des centaines de canons envoyèrent à un intervalle de deux minutes, leurs charges meurtrières. Le grondement du canon s'entendait déjà à une distance de plus de 100 km. J'ai assisté durant toute la nuit à ce duel, et à l'aube j'ai pu, depuis la côte, observer le départ des premières vagues d'assaut. A l'improviste, toute la région a tremblé sous le vrombissement puissant des moteurs. Les escadrilles de bombardiers et de chasseurs s'avançaient l'une après l'autre dans le ciel. Comme la visibilité n'était pas encore assez bonne, les aviateurs britanniques ont lancé leurs parachutes lumineux. Sur la mer, à quelques milles marins de distance, le ciel rougeoyait. Les premières décharges ont commencé à balayer les lignes avancées de la défense italienne, puis la flotte a dirigé le feu de ses pièces lourdes contre la ville. Ce n'est que plus tard, lorsque le jour s'est levé complètement, que l'artillerie de terre a pris part au bombardement. Durant cette première phase du combat, il était absolument impossible de se rendre compte exactement de ce qui arrivait, mais peu à peu j'ai pu distinguer les décharges des pièces légères qui mêlaient leurs voix à celles des gros canons de la marine. Le ciel prenait parfois des teintes magnifiques qu'il est impossible de se représenter en imagination. Les batteries antiaériennes italiennes se sont mises à tirer à leur tour pour chercher à disperser les bombardiers de la Royal Air Force.

LES AUSTRALIENS ONT JOUE UN ROLE DE PREMIER PLAN

A un moment donné les mitrailleuses se sont mises de la partie et on pouvait entendre leur crépitement qui se rapprochait progressivement de la ville.

L'artillerie italienne n'était pas inactive, mais l'artillerie britannique était de beaucoup supérieure. On pouvait se rendre compte que les Anglais avaient profité de ces derniers jours pour transporter en première ligne une quantité énorme de canons de tout calibre. Les Australiens ont joué un rôle de premier plan dans cette bataille. Leur artillerie ne cessa pas d'arroser d'obus la ville tandis que leur infanterie attendait l'ordre pour attaquer. Les escadrilles australiennes se sont aussi distinguées dans leurs vols de bombardement et d'observation.

A la veille d'événements sensationnels ?

La tension dans les Balkans

BELGRADE, 6. — Extel. — *La situation extraordinairement grave dans laquelle se trouvent les Balkans vient d'être soulignée par le fait que les ambassadeurs des Soviets à Budapest, Belgrade et Sofia viennent d'être subitement rappelés à Moscou pour une conférence de première urgence.*

On croit savoir que le voyage de M. Filoff, ministre des affaires de Bulgarie, n'a pas seulement pour but une entrevue avec M. von Ribbentrop, mais que l'homme d'Etat aurait également un entretien avec le chancelier Hitler lui-même.

Il va sans dire qu'on tire, en Yougoslavie, les conséquences nécessaires des très fortes concentrations de troupes allemandes à la frontière roumano-yougoslave.

L'armée turque sur pied de guerre

ANKARA, 6. — Extel. — *Le gouvernement turc a décrété la mise sur pied de guerre de toute l'armée turque ; tous les militaires en service actif voient ce service prolongé d'une année. De nombreuses réserves ont été appelées sous les armes.*

L'état-major vient d'annoncer au gouvernement que toutes mesures sont d'ores et déjà prises pour lever, en cas de nécessité, une armée de deux millions et demi d'hommes.

L'U.R.S.S. s'agite

MOSCOU, 6. — Extel. — Dans les milieux diplomatiques de Moscou, on a beaucoup remarqué qu'au cours de la dernière semaine, d'importantes et répétées conversations ont eu lieu entre les dirigeants de la politique soviétique et les chefs militaires. Moscou considère la situation comme si grave qu'il a décidé de porter à quatre ans la durée du service actif et prévoit en outre l'appel sous les drapeaux de nombreuses réserves dans toutes les régions de la Russie. (Réd. — Cette nouvelle est confirmée par Berlin.)

La guerre aérienne

Les raids allemands sur l'Angleterre

Une ville de l'ouest longuement bombardée

LONDRES, 6. — Reuter. — **Dans ses attaques de la nuit de samedi à dimanche, l'aviation allemande choisit comme principaux objectifs l'ouest de l'Angleterre et la Galles du sud. L'alerte dura plusieurs heures dans la région londonienne, mais l'attaque ne fut pas très importante. Par contre, une ville de la côte occidentale eut à subir son plus long raid de la guerre. Des bombes incendiaires et explosives furent lâchées, qui démolirent plusieurs habitations et une salle de concerts. Une église fut détruite par le feu. Les pompiers luttèrent héroïquement contre les incendies tandis que les bombes tombaient toujours. Une autre ville de l'ouest ne reçut qu'un petit nombre de bombes et les incendies furent rapidement maîtrisés. Au cours des premières heures de dimanche, un grand nombre de bombardiers survolèrent une ville du sud du pays de Galles. Des magasins et des bureaux furent atteints, mais les dégâts furent généralement légers. Les attaques de jour furent, dimanche, de peu d'envergure.**

LES RAIDS ALLEMANDS SUR LA REGION DE BRISTOL, BOURNEMOUTH ET RAMSGATE

BERLIN, 6. — DNB — *Dans la nuit du 3 janvier, de fortes formations de combat allemandes bombardèrent la région industrielle et le port d'Avonmouth, sur le canal de Bristol. L'opération eut un plein succès. Un certain nombre de gros et petits incendies se déclarèrent. D'autre part, Bristol et Portishead sur le canal de Bristol, ainsi que Newport dans l'île de Wight et Bournemouth furent également bombardés.*

Samedi, de petites formations aériennes allemandes attaquèrent isolément ou par petits groupes des buts militaires en Angleterre. De gros incendies se déclarèrent à Ramsgate. Un de nos avions attaqua à basse altitude un aérodrome et une bombe pénétra dans un hangar.

DES RAIDS ANGLAIS SUR BREST ET HAMBOURG

Reuter. — Le ministre de l'air communique:

Samedi, les avions de la défense côtière attaquèrent le port d'invasion de Brest à la tombée de la nuit. Un contre-torpilleur ennemi subit trois coups directs. Nos avions furent attaqués par les chasseurs ennemis. Un de ces derniers fut atteint et se brisa dans l'air. Un de nos avions est manquant. Des coups directs furent aussi réussis sur deux navires marchands ennemis au large de la côte ouest de Norvège. Au cours de la nuit, le temps empira rapidement et ceci gêna nos avions du service de bombardement dans leurs opérations. Brest fut pourtant attaqué de nouveau et des bombes éclatèrent sur la partie de la ville faisant face à la mer.

Des objectifs à Hambourg furent aussi attaqués et incendiés. Aucun de nos avions n'est manquant.

La nuit dernière

Une nouvelle attaque contre Londres

Reuter. — **Les ministères de l'air et de la sécurité intérieure publient le communiqué suivant: Des avions ennemis ont attaqué Londres au cours de la nuit de dimanche à lundi, mais les raids qui se terminèrent avant minuit ne furent pas très violents. Des incendies éclatèrent sur plusieurs points, mais furent rapidement maîtrisés et aucun d'eux ne prit de proportions sérieuses. Beaucoup de bâtiments furent endommagés et quelques personnes tuées ou blessées, mais selon les rapports reçus jusqu'ici, il ne paraît pas que le nombre des victimes soit élevé. Il n'y a aucun dégât sérieux ni beaucoup de victimes dans les autres régions du pays.**

Dernière heure

L'envoyé de M. Roosevelt part en Angleterre

NEW-YORK, 6. — Reuter. — M. Hopkins, ancien ministre du commerce des Etats-Unis, que se rend en Angleterre comme représentant personnel du président Roosevelt, jusqu'à la nomination d'un nouvel ambassadeur, partira aujourd'hui lundi par le Clipper pour Lisbonne.

Collision de trains en Belgique

BRUXELLES, 6. — D. N. B. — Près de Charleroi, un train de voyageurs est entré en collision avec un convoi de marchandises. Plusieurs wagons des deux trains ont été complètement détruits. Cinq personnes ont été tuées, dix grièvement et quarante légèrement blessées.

La victoire de Bardia

L'opinion de la presse anglaise

LONDRES, 6. — Reuter. — **La victoire de Bardia est accueillie avec satisfaction par la presse britannique qui estime qu'elle fait honneur au commandement britannique et met en évidence la coopération des armées de terre et de mer.**

Le « Times » écrit que la Grande-Bretagne a atteint son but stratégique en mettant fin à la menace italienne sur Alexandrie et le canal de Suez. Les troupes australiennes se sont montrées aussi bonnes que lors de la guerre mondiale, surtout dans les patrouilles de nuit. Quant aux plans futurs, ils dépendront des moyens de transport. La prise de Bardia met à la disposition du commandement britannique non seulement un port, mais deux en réalité, car celui de Sollum, jusqu'ici sous le feu des canons italiens de Bardia ne pouvait guère être utilisé.

La guerre aérienne

Quelque activité de la R. A. F.

LONDRES, 6. — Reuter. — Il y a eu quelque activité de la R. A. F. dans la nuit de dimanche à lundi. Les détails en seront donnés ultérieurement.

Les attaques de la Luftwaffe

BERLIN, 6. — D. N. B. — Au cours de ses opérations de dimanche, la Luftwaffe a notamment attaqué une usine de Chelmsford, où de grosses destructions ont été causées, ainsi qu'une gare près de Colchester. Le bâtiment principal des entrepôts et des wagons de marchandises ont été touchés et la voie détruite sur plusieurs points.

En Suisse

La commune de Stein hérite

HERISAU, 6. — M. Hans Widmer-Muller a légué à la commune de Stein une somme de 30,000 fr. pour des oeuvres d'intérêt public.

Mort du professeur Dusseiller

FRIBOURG, 6. — On annonce la mort à l'âge de 75 ans, de l'abbé Dusseiller, ancien professeur au Collège Saint-Michel, ancien curé de Notre-Dame de Genève. Le défunt était le frère de feu Victor Dusseiller, conseiller d'Etat à Genève, de 1918 à 1924.

Un gros incendie en Thurgovie

Une maison d'éducation détruite par le feu

FISCHINGEN (Thurgovie), 6. — **Samedi soir, la maison d'éducation de St. Iddazell, installée dans les bâtiments de l'ancien couvent des bénédictins de Fischingen, fut ravagée par l'incendie. Le grand bâtiment de l'économat, construit en 1770, fut la proie des flammes. Le feu se propagea avec une grande rapidité à l'ensemble des bâtiments, qui comprenait des écuries, des remises, des fenils, les ateliers de la maion d'éducation, la buanderie, les communs ainsi qu'une salle d'école. Les trente vaches de l'institution avaient été déménagées samedi après-midi dans une autre étable appartenant également au couvent, à Bussnang. On put sauver deux chevaux et deux boeufs, ainsi qu'une partie des biens appartenant aux personnes qui demeuraient dans ces bâtiments. Par contre, le feu consuma beaucoup de paille, d'avoine et d'orge, ainsi que 6000 fagots. Le froid rendit difficile l'action des pompiers. Les dégâts sont estimés à quelque 200,000 fr.**

Imprimerie COURVOISIER, La Chaux-de-Fonds

A TRAVERS L'ACTUALITÉ

La Paix selon Pie XII

(Suite et fin)

Dans son allocution de Noël 1939, le Pape avait résumé en cinq points ce qu'il pensait devoir être le programme de la « paix chrétienne » et un article officieux de l'« Osservatore Romano » avait à l'époque précisé et développé la pensée vaticane.

L'idée fondamentale est : le droit à la vie et à l'indépendance pour toutes les nations, grandes et petites, puissantes et faibles. *Il résulte des commentaires officieux que le Pape, cette année encore, pense à la restauration de tous les Etats vaincus dans cette guerre, c'est-à-dire de la Belgique, de la Hollande, du Danemark, de la Pologne, du Luxembourg, sans parler naturellement de la France, dont le rétablissement est indiscutable.*

A Noël 1939, Pie XII parlait aussi de la nécessité d'établir un ordre basé sur la justice, la liberté et la sécurité. Il parlait de cette sécurité « calme et libre » qui doit comprendre un désarmement général et des institutions internationales libérées des grandes erreurs et lacunes du passé. Le Pape faisait enfin allusion au droit de toutes les nations à participer aux richesses naturelles, avant tout aux sources de matières premières du monde.

Le 24 novembre 1940, à l'occasion de la « Journée de la Pénitence », Pie XII est revenu sur ces principes de la paix future et souligna la nécessité d'un ordre nouveau basé sur la paix, la liberté et la sécurité.

La dernière manifestation pontificale date du 24 décembre à l'occasion de la réception par Pie XII des membres du Sacré Collège venus présenter à Sa Sainteté leurs vœux de Noël. Le Chef de l'Eglise catholique a tenu à rappeler à cette occasion que les idées exprimées une année plus tôt conservaient toute leur valeur, mais il a tenu à développer certains points qu'il est utile aujourd'hui de retenir si l'on tient compte des circonstances dans lesquelles ces paroles ont été prononcées et de la personnalité dont elles émanent.

Nous relevons les passages suivants :

« Entre les différents systèmes liés aux temps dont ils dépendent, l'Eglise ne peut être appelée à adopter l'un plutôt que l'autre. Dans les limites de la loi divine qui vaut pour tous et dont l'autorité oblige non seulement les individus mais les peuples, il y a un large champ à une liberté de mouvement pour les formes les plus variées des conceptions politiques ; l'application pratique d'un système politique dépend dans une mesure souvent décisive de circonstances et de causes qui, considérées en elles-mêmes, sont étrangères à la fin et à l'action de l'Eglise. »

* * *

On ne saurait concevoir un style plus diplomatique pour formuler des choses aussi délicates, dans les temps où nous vivons, par une personnalité aussi exposée que Pie XII mais n'est-ce pas aussi un hommage direct à la démocratie ?

Parlant de la paix, le St-Père énumérant les Conditions indispensables d'un « ordre nouveau » déclare que « l'humanité devra prendre au sérieux la mise en pratique du droit et de la justice, non seulement quand il s'agit de réclamer l'accomplissement de ses propres exigences, mais aussi quand il faudra satisfaire aux justes revendications d'autrui ».

Le Pape estime indispensable « la victoire sur le funeste principe selon lequel l'utilité est la base et la règle des droits et la force crée le droit ; principe qui rend chancelant tous les rapports internationaux, au grand dommage spécialement des Etats qui, soit par leur traditionnelle fidélité aux méthodes pacifiques, soit par leurs modestes effectifs de guerre, ne veulent ou ne peuvent entrer en dissension avec les autres ».

Voilà ce que pense Pie XII. Ces paroles ne manquent pas de courage. A l'heure où la tempête continue à faire rage, où de nouveaux chocs terribles s'annoncent, cette voix de la paix, de la raison et de la justice n'est pas inutile. On en entendra encore parler.

Pierre GIRARD.

Dans nos Postes fédérales

Nouvelle émission de timbres

(Suite et fin)

60 c. « Guillaume-Tell », d'après le tableau bien connu de Ferdinand Hodler, propriété privée à Soleure, actuellement au musée des beaux-arts à Berne. Impression en brun sur papier chamois.

70 c. « Guerrier combattant », partie de la fresque « Retraite de Marignan » de Ferdinand Hodler. Impression en violet-foncé sur papier violet.

80 c. « Guerrier mourant », partie de la susdite fresque du musée national suisse à Zurich. Impression en gris-noir sur papier gris.

90 c. « Banneret », de l'artiste bernois Niklaus Manuel Deutsch, du temps des lansquenets, d'après un lavis à la plume en possession du cabinet des estampes à Berlin. Impression en rouge sur papier rouge.

1 fr. «Colonel Louis Pfyffer» (1524—1594), surnommé le «Roi des Suisses», avoyer lucernois et grand homme d'Etat, d'après le tableau d'un maître inconnu ; propriété privée à Lucerne. Impression en vert-jaune sur papier vert.

1 fr. 20 « Jurg Jenatsch » (1596—1639), héros de la liberté grisonne. Modèle : tableau d'un maître inconnu, musée rhétique de Coire. Impression en violet sur papier gris.

1 fr. 50 «Lieutenant-général François de Reynold » (1642—1722), chef d'armée au service étranger, d'après H. Rigaud ; le tableau est propriété privée à Fribourg. Impression en bleu sur papier chamois.

2 fr. «Colonel Joachim Forrer», de Neu-St. Johann (1782—1833), commandant de troupes suisses. Tableau de Félix-M. Diogg, propriété du musée historique de St-Gall. Impression en rouge-brun sur papier rouge.

Les 9 timbres ont été dessinés et gravés sur acier par le peintre Karl Bickel, à Wallenstadtberg. Ils ont été tirés par l'imprimerie des timbres-poste de la direction générale des PTT, sur du papier mêlé de fibres rouges et bleues. Ces timbres sont de format moyen (24×29 mm). L'image mesure 21×26 mm et chaque feuille comprend 50 timbres. Voir les reproductions ci-dessus.

Les timbres des valeurs correspondantes de l'ancienne émission conservent leur validité jusqu'à nouvel avis, c'est-à-dire jusqu'à épuisement des provisions. Ces anciens timbres ne peuvent donc pas être échangés contre espèces aux guichets postaux. Les nouveaux timbres feront l'objet des feuilles No 22 (valeur en centimes) et No 23 (valeur en francs) de la série des «feuilles de timbres pour collectionneurs» et pourront être obtenus sous cette forme à la section des timbres-poste de la direction générale des PTT, à Berne.

A l'Extérieur

Le mauvais temps

Un village bulgare sous l'eau

SOFIA, 6. — DNB. — La rivière Pesitschnik est en forte crue dans la région de Philippopoli en raison des pluies et de la fonte des neiges. Le village de Klementinovo est inondé et quarante maisons sont submergées. La troupe coopère aux travaux de secours. Les eaux de la Maritza sont également en crue. Des mesures de précaution ont été prises par les autorités.

Des communications téléphoniques coupées en Roumanie

BUCAREST, 6. — Stefani. — Depuis plus de 36 heures, bon nombre de communications téléphoniques avec l'étranger ont été interrompues par le mauvais temps.

Rigoureuse vague de froid

TANGER, 6. — DNB. — *On mande d'Alger qu'une sévère vague de froid s'est abattue sur la ville, où sévissent également de violentes tempêtes hivernales. De nombreux arbres ont été arrachés et des cheminées ont été abattues. On annonce également d'Oran des difficultés dans les communications téléphoniques, l'ouragan ayant brisé un grand nombre de poteaux. Les dégâts seraient considérables, toutefois on ne déplore pas de perte de vies humaines.*

Nos troupes alpines à l'entraînement

Une cordée de mitrailleurs gagne une position. — (N. R. 3146.)

Ski

Courses et concours en Suisse

A Villars-Bretaye

Concours de saut pour la coupe du maharadjah de Haiderabad :

Seniors I : 1. Richard Buhler, Sainte-Croix, 318, sauts de 34, 35 et 37 m. ; 2. Marcel Reymond Sainte-Croix, 316,5 ; 3. Jean Dormond, Villars, 313,5.

Seniors II : 1. Hans Zurbriggen, Saas-Fee, 311,5, sauts de 33, 34 et 35 m. ; 2. Charles Tuor, Villars, 298,2 ; 3. V. Huguenin, Le Locle, 288,1 ; 4. J.-L. Chable, Villars, 268,7 ;

Juniors : 1. Roger Nick, Sainte-Croix, 298, sauts de 31, 31 et 32 m. ; 2. Jornod, Le Locle, 288,2 ; 3. Salvisberg, Le Locle, 285,2.

A Tramelan. — Victoire de Willy Bernath au combiné

Fond, juniors, 7 km. : 1. P. Matthey, Chaux-de-Fonds, 34 min. 32 sec. ; 2. J. P. Sandoz, Chaux-de-Fonds, 35 min. 23 sec. ; 3. L. Vuilleumier, Tramelan, 37 min. ; 4. Ed. Tschaeppaet, Tramelan, 37 min . 12 sec.

Vétérans, 13 km. : 1. E. Heimann, Bienne, 1 h. 13 min. 36 sec.

Seniors II : 1. M. Matthey, Le Locle, 1 h. 6 min. 49 sec. ; 2. E. Wirz, Le Locle, 1 h. 7 min. 57 sec. ; 3. P. Humbert, Chaux-de-Fonds, 1 h. 10 min. 18 sec. ; 4. F. Allemand, Bienne, 1 h. 11 min. 49 sec.

Seniors I : 1. Willy Bernath, Chaux-de-Fonds, 1 h. 1 min. 38 sec. ; 2. R. Gygax, Le Locle, 1 h. 1 min. 40 sec.

Saut, juniors : 1. E. Mathis, Chaux-de-Fonds 320 ; 2. Cassis, Le Locle 307,2 ; 3. A. Béguelin, Tramelan, 297,1.

Vétérans : 1. W. Girard, Le Locle 314.

Seniors I : 1. Charles Girard, Le Locle 332,2 ; 2. Willy Bernath, Chaux-de-Fonds, 324,6.

Seniors II: 1. F. Tschannen 322; 2. E. Tschannen 321,20; 3. C. Biéri, La Chaux-de-Fonds 307,1. 4. R. Zulauf, Chaux-de-Fonds, 300.

Le combiné a été gagné par Willy Bernath.

LA COUPE DE LA JUNGFRAU

Les Chaux-de-Fonniers se distinguent

La coupe de la Jungfrau a donné les résultats suivants :

Fond. 12 km. Seniors I solo: Otto Bichsel, Berne. 1 h. 6' 8"4 (meilleurs temps de la journée). — Seniors II: 1. P. Sumi, Bienne, 1 h. 10' 02"8; 2. R. Ruedin, Thoune, 1 h. 11' 33"; 3. F. Rochat, Neuchâtel, 1 h. 13' 36"8. — Juniors, 6 km.: 1. Charles Blum, La Chaux-de-Fonds, 34' 42"; 2. G. Didisheim, La Chaux-de-Fonds, 36' 12"2.

Descente, distance 3 km. 200, Seniors : 1. Bichsel, Berne, 4' 53"2; 2. Guinand, La Chaux-de-Fonds, 5' 04"4; 3. P. Sumi, Bienne, 5' 06"6; 4. J. Michel, Genève, 5' 30". — Juniors: 1. R. Burger, 4' 55"2; 2. Charles Blum, La Chaux-de-Fonds, 5' 02".

Slalom, dames: 1. A. Winzenried, Belp, 310" — Seniors: 1. P. Sumi, Bienne, 155"2; 2. A. Guinand, La Chaux-de-Fonds, 166"8.

Saut : Juniors : 1. Ch. Blum, La Chaux-de-Fonds, 332 (sauts de 27, 28 et 26 m.). — Seniors I: 1. A. Bichsel, Berne, 293,2 (23, 24 et 24 m.). — Seniors II : 1. A Guinand, La Chaux-de-Fonds, 288,7; 2. F. Rochat, Neuchâtel, 263,2.

Classement combiné de quatre épreuves: 1. O. Bichsel, Berne; 2. F. Rochat, Neuchâtel.

Le programme des courses de la F. I. S.

D'accord avec la FIS, l'Association italienne des sports d'hiver a maintenant définitivement fixé le programme des championnats mondiaux à Cortina d'Ampezzo :

1er février, fête d'inauguration ; 2 février, course de descente pour dames et messieurs sur la piste « Duca d'Aosta » aux Tofane ; 3. février, 4 fois 10 km., course d'estafettes ; 4 février, course de slalom pour dames et messieurs au col Drusciè ; 5 février, course de fond sur 18 km. ; 6 février, concours de saut pour le combiné ; 7 février, course internationale de patrouilles militaires ; 8 février, course de grand fond 50 km. ; 9 février, concours de sauts à Zuel, fête de clôture.

Hockey sur glace

Young Sprinters, champion romand de série A

Les championnats romands de série A se sont déroulés les 4 et 5 janvier, à Château d'Oex. Participaient à cette compétition les équipes suivantes : Young Sprinters Neuchâtel H. C., Chaux-de-Fonds H. C., Château-d'Oex H. C. et Champéry H. C.

Young Sprinters a joué deux matches samedi. Le premier contre Château-d'Oex, match gagné par les Neuchâtelois par 2 à 0 (0-0, 1-0, 1-0). Les buts furent marqués par Rossier et Wey. Au cours de la seconde rencontre, Young Sprinters et Champéry se sont quittés dos à dos, sur le résultat de 1 à 1 (0-0, 1-0, 0-1). Le but des Neuchâtelois fut marqué par Rossier.

Dimanche matin, **Chaux-de-Fonds et Young** Sprinters étaient à égalité de points. Le match de ces deux équipes fut gagné par Young Sprinters par 1-0 (0-0, 1-0, 0-0).

A l'issue de cette rencontre, le classement s'établit comme suit : 1. Neuchâtel Young Sprinters, 5 points ; 2. Champéry, 4 points ; 3. Chaux-de-Fonds, 3 points ; 4 Château-d'Oex, 0 p.

Football

LA COUPE SUISSE. — Le quatrième tour

Lachen-Grasshoppers 2-6.
Pro Daro-Lugano 1-2.
Lucerne-Aarau 0-1.
Young Fellows-Blue Stars 2-2 (prol.).
Locarno-Soleure 0-0 (prol.).
Granges-Boujean (interrompu).
Tous les autres matches ont été renvoyés.

Sur les 15 parties prévues (rappelons que Servette a éliminé Dopolavoro dimanche passé), cinq seulement ont été disputées jusqu'à la fin et trois ont donné un résultat définiif. Vu l'état des terrains, il eut été plus sage de remettre à plus tard la totalité des matches.

La valeureuse formation de IIe ligue du canton de Schwytz, Lachen, a pu, par sa victoire sur Zoug, affronter les « sauterelles » ; la saison passée l'équipe avait déjà reçu Lugano. On ne saurait vraiment lui demander de meilleures performances.

Pro Daro avait éliminé Chiasso et Bellinzone, deux clubs de première ligue, dont le leader du groupe oriental. Presque chaque saison, le Tessin nous fournit un outsider qui fait une belle carrière dans la Coupe. A vrai dire, Lugano était en trop bonne forme pour se laisser surprendre, mais un autre...

Tel fut le sort des Lucernois, premier club de ligue nationale éliminé par un ancien pair et finaliste de la compétition, mais il y a bien longtemps déjà. Mas là comme ailleurs, le terrain y fut pour quelque chose.

Blue Stars prouve son beau retour en forme en bravant les poulains de Nausch, mais, sur un sol normal, les choses se passeront probablement d'une autre façon.

Le remis de Locarno nous étonne autant que l'élimination de Lucerne, car les Tessinois nous semblaient tenir une forme autre que celle des Soleurois, en dépit de leur succès sur les «Congeli » en championnat.

Cyclisme

Un match Suisse-Italie

La Fédération cycliste italienne a accepté le principe de l'organisation, à Zurich, le 19 janvier, au Vél. d'Hiv. d'Oerlikon, d'un match international Suisse-Italie. Le programme comprendra des matches de vitesse pour amateurs et professionnels et un match de demi-fond.

Comme stayers, on prévoit la participation des Suisses Karl Litschi et Hans Martin et des Italiens Giorgetti et Olmo. Les autres engagés seront connus ces prochains jours.

A Paris

Lors des courses disputées à Paris, le jour de l'An, Guy Lapébie a gagné l'épreuve de vitesse devant Laurent et Idée. Dans l'épreuve de poursuite, Gérardin-Chaillot ont battu Aimar-Montillot de six mètres.

A l'Extérieur

Les rapports franco-allemands

Quel est le groupe mis en cause par Berlin ?

BERLIN, 6. — On communique de source autorisée :

« *Les diverses informations et les bruits qui circulent sur la marche des tractations à Vichy et à Paris ont fait l'objet samedi d'une série de questions posées par les représentants de la presse étrangère à la Wilhelmstrasse. On déclare à ce propos du côté allemand que l'on observe de Berlin avec intérêt les actuelles modifications apportées dans le gouvernement français, opérées à propos de la question de savoir de quelle manière la politique française prendra position à l'égard du Reich.*

On établit à la Wilhelmstrasse qu'aucun doute ne peut exister quant au fait que le peuple français désire collaborer avec l'Allemagne et est heureux du geste magnanime d'Hitler. Mais il est tout autant établi qu'une certaine clique tente de saboter cette collaboration et de décevoir ce vœu du peuple français. On déclare à la Wilhelmstrasse que de l'issue de la lutte entre ces divers courants à Vichy dépendra la forme de la politique germano-française ».

Les nouvelles de France

Pas de chaussures sans coupons

VICHY, 6. — Havas. — Désormais, les chaussures ne pourront être vendues en France que contre remise de coupons spéciaux, qui seront délivrés par les maires sur demande des consommateurs. Jusqu'à nouvel avis, seules seront prises en considération les demandes émanant de personnes ne possédant pas deux paires de chaussures. Le gouvernement a pris cette décision dans le but d'assurer une répartition équitable des ressources limitées dont le pays dispose en matière de cuirs. Il a d'autre part confié au comité général de l'industrie du cuir la réalisation d'un programme de fabrication de chaussures d'un prix modique, qui seront mises en vente prochainement.

L'ARRIVEE A VICHY DE L'AMIRAL LEAHY

Reuter. — Le nouvel ambassadeur des Etats-Unis en France, l'amiral Leahy, est arrivé à Vichy peu avant minuit.

La loi sur les sociétés secrètes en France

VICHY, 6. — L'application de la loi sur les sociétés secrètes se poursuit méthodiquement. Il n'est pas de jour que ne paraisse à l'«Officiel» l'annonce de la mise sous séquestre d'une loge. Signalons que la loge Guillaume-Tell de Paris, à laquelle de nombreux Suisses étaient affiliés, a été l'objet d'une mesure de confiscation, concernant ses biens et ses archives.

La tempête de neige en France

Rien de pareil depuis cinquante ans

VICHY, 6. — Havas. — Une tempête de neige telle qu'on n'en avait pas vue depuis cinquante ans recouvre le territoire, gênant les communications. A Lyon, la couche de neige atteint à certains endroits 80cm. La Saône charrie des glaçons. Un certain nombre de tramways n'ont pu quitter les dépôts. Les Lyonnais ont dû se rendre à skis à leur travail.

A Paris la température est de —6 degrés. A Clermont-Ferrand, on a enregistré —11 degrés. La neige atteint une hauteur de 60 à 75 cm. sur les monts du Mâconnais et du Beaujolais. La circulation est rendue très difficile dans les campagnes. Une femme a succombé à une congestion causée par le froid.

Un célèbre philosophe est décédé

Mort d'Henri Bergson

CLERMONT-FERRAND, 6. — Havas. — Le célèbre philosophe Henri Bergson, membre de l'Académie française, est décédé à l'âge de 82 ans. Ancien élève de l'Ecole normale supérieure, agrégé de philosophie, il parvint rapidement au Collège de France, où il fut depuis 1900 un des maîtres les plus brillants. Ses cours attiraient non seulement l'élite française, mais encore des élèves du monde entier. Bergson est l'auteur de nombreux ouvrages écrits dans un langage clair : «L'Evolution créatrice», «L'Enigme spirituelle», «Le Rire». Elu membre de l'Académie en 1914, il reçut en 1927 le Prix Nobel de littérature.

Les mots d'ordre de l'Angleterre

Une déclaration du chancelier de l'échiquier

LONDRES, 6. — ag. — Sir Kingsley Wood, prononçant un discours à Elham, a déclaré que les mots d'ordre de la Grande-Bretagne pour 1941 doivent être « vigilance, action et effort incessant ». Exprimant l'opinion que la nouvelle année pourrait être décisive et que la population devrait affronter des épreuves plus dures encore, le ministre ajouta que la Grande-Bretagne commençait 1941 avec de bonnes raisons d'avoir foi en la victoire.

La guerre maritime

Perte de deux chalutiers anglais

LONDRES, 6. — Reuter. — L'amirauté annonce que les chalutiers «Kennymore» et «Harvest-Cleaner» ont été coulés.

L'actualité suisse

Mouvement diplomatique

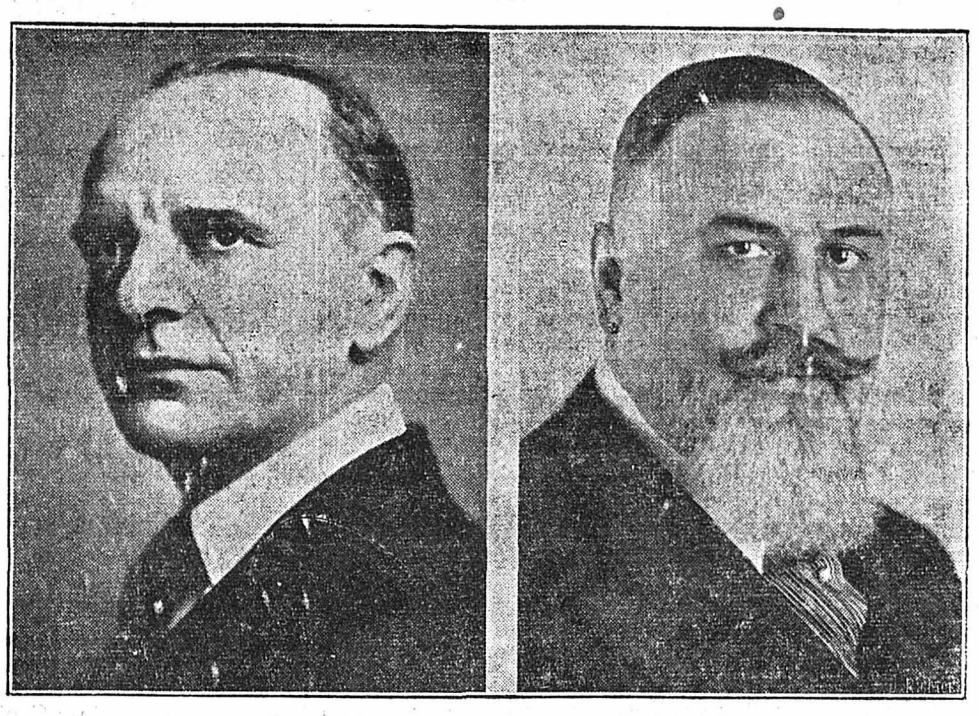

A droite : Le conseiller de légation Charles Redard, de La Chaux-de-Fonds, jusqu'ici chargé d'affaires intérimaire à Lisbonne, est transféré au même titre à Sofia, où il assumera la direction de la légation de Suisse. — A gauche : Le Conseil fédéral a nommé M. le ministre Henri Martin, ancien ministre à Varsovie, en qualité de chargé d'affaires à Lisbonne. Jusqu'à présent, les affaires de Suisse au Portugal étaient gérées par la légation de Madrid. La légation de Lisbonne reprend maintenant son indépendance.

Tout augmente

Même le prix des bouts tournés

BERNE, 6. — Le contrôle des prix, à la suite d'une expertise de la direction générale des douanes, a admis une demande des fabricants de cigares en vue d'une augmentation des prix, respectivement d'une réduction du poids des bouts tournés. Le prix de détail des paquets de bouts (10 pièces) de 50 à 80 centimes, augmentera de 5 cts, alors que les bouts de 10 cts pièce seront un peu plus minces et plus courts. Ces mesures sont dictées par l'augmentation de la matière première, les tabacs bruts importés ayant vu leur valeur moyenne passer de fr. 1.65 à fr. 2.26. D'autre part, les ouvriers ont réclamé des allocations de vie chère qui ne pouvaient leur être refusées. A cela s'ajoutent enfin des frais de transport et d'assurance qui ont augmenté dans des proportions énormes. Pour les tabacs arrivés à Bilbao, les frais s'élèvent à 46 cts par kg. à condition que le transport jusqu'en Suisse se fasse sans encombre, alors qu'en temps normal, ces frais s'élevaient à 9 cts seulement par Anvers-Bâle.

Le contrôle fédéral des prix a admis la vente, aux nouveaux prix, des réserves de bouts tournés, après un délai de 15 jours dès l'entrée en vigueur des nouveaux prix de fabrication.

Au camp d'internement

BERNE, 6. — ag. — L'état-major de l'armée communique :

Selon une information du Commissariat fédéral de l'internement, la troupe suisse de surveillance du camp d'internés de Buren sur l'Aar, s'est vue, le dimanche 29 décembre 1940, contrainte à faire usage de ses armes, contre des internés. Deux internés ont été blessés. Les bruits qui courent, selon lesquels l'incident aurait causé un plus grand nombre de victimes, sont dépourvus de tout fondement.

A Genève

DES TRACTS CONTRE L'ANGLETERRE

GENEVE, 6. — Ag. — Dans la nuit de samedi à dimanche, quelques centaines de tracts ont été répandus dans les rues de Genève et collés aux murs par des mains inconnues. Ces tracts s'élèvent en termes violents contre l'Angleterre, qui n'a pas encore répondu aux protestations élevées par la Suisse à propos des bombardements de Bâle et de Zurich. On recherche les auteurs de cette action, quelques exemplaires du tract étant tombés il y a quelques jours déjà entre les mains de la police.

Une carrière de plâtre sous l'eau

SCHAFFHOUSE, 6. — Par suite des précipitations de ces derniers jours, les galeries de la carrière de plâtre sont sous l'eau de Oberwiesen jusqu'à Schleitheim.

Chronique jurassienne

Une explosion à Bienne.

Samedi matin, à 9 h. 35, une détonation partant des locaux du magasin Klingsor, radios, rue Centrale 4, se faisait entendre. Au même instant, la vitrine volait en éclats et des flammes surgissaient de tous côtés. En quelques minutes, tout le magasin et les objets entreposés à l'arrière étaient la proie des flammes. Le service du feu accouru immédiatement parvint à empêcher le sinistre de s'étendre aux étages supérieurs de la maison ainsi qu'aux immeubles attenants. Les dégâts matériels sont importants. Le sinistre serait dû à un petit fourneau qui aurait fait explosion.

A Bienne. — Noces de diamant.

M. et Mme H. Beutler-Wyss, âgés respectivement de 85 et 83 ans, ont célébré, à Sylvestre, entourés de leur parenté, le 60me anniversaire de leur mariage.

M. Ernest Daucourt meurt à l'âge de 93 ans.

C'est une personnalité catholique du Jura qui s'en va avec M. Ernest Daucourt.

Né en 1848, il fut un élève des Jésuites et fit des études de philosophie et de droit. Avocat, il fonda le « Pays », dont il fut le directeur jusqu'en 1923 et y fit preuve de talent et de combattivité.

C'est dans l'arène politique qu'il déploya sa plus grande activité. Elu à trois reprises au Conseil national, il y exerça une influence indiscutable.

En 1894, après une lutte ardente, il fut élu préfet de Porrentruy et le demeura vingt années durant

Il incarna la résistance catholique dans son pays et fut un homme de combat.

Nous nous inclinons devant la dépouille mortelle d'un homme qui eut des principes et une foi et sut les défendre avec sincérité.

Mort d'un jeune soldat français.

Les parents d'un jeune soldat français, qui habitent Neuchâtel et La Chaux-de-Fonds, ont appris ces jours derniers seulement la mort survenue le 20 mai 1940, des suites d'une grave blessure, de M. Edouard-Frédéric Gisler, décédé à l'âge de 28 ans. Dès le début des hostilités, le maréchal des logis E.-F. Gisler, était incorporé dans un régiment de cuirassiers. C'est au cours d'une patrouille près d'Arras, alors qu'il était chargé d'une mission spéciale par son capitaine, qu'un éclat d'obus 77 le blessa mortellement. A titre posthume il fut décoré de la croix de guerre. Le défunt était le gendre de M. Wider, premier lieutenant de gendarmerie de notre ville. Au civil M. Gisler travaillait en qualité de typographe spécialiste à «Paris-Soir».

Ajoutons que le regretté défunt était marié depuis une année. Quatre semaines après cette mort prématurée, soit le 17 juin, Mme Gisler mettait au monde un garçon. La maman et l'enfant ont pu regagner la Suisse et séjournent à La Chaux-de-Fonds.

Nous présentons aux familles en deuil notre sympathie émue et nos profondes condoléances.

Commencement d'incendie.

Dimanche, à 11 h. 50, les premiers-secours étaient appelés à intervenir à la rue du Progrès 81 a. Le feu avait pris naissance dans l'atelier de M. B. où étaient entreposés des déchets de bois. Ce commencement d'incendie est dû à une défectuosité du tuyau d'évacuation de fumée qui fit explosion. Les agents durent faire usage de leur masque à fumée pour atteindre le foyer qui fut noyé au moyen de quelques seaux d'eau.

Dégâts peu importants.

En faveur du Dispensaire.

Les soussignés présentent à leurs amis et connaissances leurs meilleurs voeux de bonne année et remplacent l'envoi de cartes par un versement minimum de fr. 2.— en faveur du Dispensaire

Anonyme (produit d'une collecte à une soirée de famille) 3.—

Terrassé par une attaque.

Hier soir, à 19 h. 05, M. O. U., âgé de 66 ans, fut subitement terrassé par une attaque devant le No 89 de la rue Numa-Droz. Il rendit le dernier soupir alors qu'on le transportait au poste de police. Le Dr Mathey fit les constatations d'usage, puis le corps fut ramené à son domicile, Numa-Droz 85.

Nous présentons à la famille de M. O. U. nos sincères condoléances.

Les méfaits du gel.

Samedi, à 14 h. 45, une conduite d'eau a subitement sauté par suite du gel dans la lessiverie de l'immeuble rue du Nord 64. Les services compétents remirent tout en état. Les dégâts sont insignifiants.

Etat-civil.

Au cours de l'année 1940, le bureau de l'état-civil a enregistré :

Naissances : 313 (contre 343 en 1939) ; mariages : 307 (325) ; décès : 413 (425) ; promesses de mariage : 491 (483) ; divorces : 83 (68).

Communiqués

(Cette rubrique n'émane pas de notre rédaction, elle n'engage pas le journal.)

Réunions de l'Alliance évangélique.

Nous rappelons que ces réunions, animées de l'esprit le plus fraternel et auxquelles les graves préoccupations du temps présent confèrent une importance particulière, commencent ce soir à 20 heures précises, au Théâtre. Dirigées par M. Secrétan-Rollier, pasteur à Lausanne, et par M. A. Houriet, pasteur à Genève, les cinq premières réunions de grande actualité ont pour titre: « Sirène dans la nuit ! »

CHRONIQUE RADIOPHONIQUE

Lundi 6 janvier

Radio Suisse romande : 7,15 Informations. 11,00 Emission commune. 12,29 Signal horaire. 12,45 Informations. 12,55 Gramo-concert 16.59 Signal horaire. 17,00 Emission commune. 18,15 Musique légère. 18,40 Les beaux enregistrements. 19.15 Informations. 19,25 Micro-Magazine. 20,00 Panorama de l'opéra-comique, La Serva Padrona, Pergolèse. 20,50 Emission pour les Suisses à l'étranger. 21,45 Informations.

Radio Suisse alémanique: 7,00 Informations. 11,00 Emission commune. 12,29 Signal horaire. 12,30 Informations. 12,40 Concert. 16.59 Signal horaire. 17.00 Concerto en ré majeur, de E. Chausson. 17.45 Chants de Gabriel Fauré, par Ch. Panzéra. 18,30 Pour les amateurs de jazz hot. 19,00 Informations. 20,10 Chants et danses du Val d'Hérens. 20,50 Emission commune pour les Suisses à l'étranger. 21,45 Informations.

Bulletin de Bourse

Zurich :

Obligations:	Cours du 3 janv.	Cours du 6 janv.
3½% Fédéral 1932-33	98.	98.10
3% Défense nationale	98.75	98.65
4% Fédéral 1930	102.25	102.15 (d)
3% C. F. F. 1938	87.10	87.75
Actions:		
Banque Fédérale	253	255
Crédit Suisse	360	364
Société Banque Suisse	315	327
Union Banques Suisses	425	426
Bque Commerciale Bâle	225	230
Electrobank	318	315
Conti Lino	66 (d)	66 (d)
Motor-Columbus	158	156 (d)
Saeg «A»	42 (d)	42
Saeg priv.	282	290
Electricité et Traction	58 (d)	60
Indelec	265 (d)	260 (d)
Italo-Suisse priv.	83	82½
Italo-Suisse ord.	13 (d)	12½ (d)
Ad. Saurer	495 (d)	500
Aluminium	2610 (d)	2640
Bally	950	940
Brown Boveri	176	175
Aciéries Fischer	620 (d)	620
Giubiasco Lino	78 (o)	78 (o)
Lonza	585 (d)	587
Nestlé	882	883 (d)
Entreprises Sulzer	580 (d)	690 (o)
Baltimore	16½	16⅛
Pennsylvania	87½	88½ (d)
Hispano A. C.	755	750
Hispano D.	146	146
Hispano E.	145	146
Italo-Argentina	137	134
Royal Dutch	265 (d)	275
Stand. Oil New-Jersey	134	137
General Electric	138	140
International Nickel	111 (d)	114
Kennecott Copper	144 (d)	148
Montgomery Ward	166 (d)	168 (d)
Union Carbide	—	—
General Motors	233	235
Genève:		
Am. Sec. ord.	20	20
Am. Sec. priv.	90	400 (o)
Aramayo	17⅛	16½
Separator	46	49
Allumettes B	7½ (d)	7½ (d)
Caoutchoucs fins	9½ (d)	9½
Sipef	2½	2½ (d)
Bâle:		
Schappe Bâle	493	490
Chimique Bâle	5050 (d)	5100
Chimique Sandoz	7100	7200

Buletin communiqué à titre d'indication par la Banque Fédérale S A

Imprimerie COURVOISIER, La Chaux-de-Fonds