N° 18060 — LIXme Année. 1 La Chaux-de-Fonds 10 cent. — Le numéro — 10 cent. Samedi 9 décembre 1939.

PRIX D'ABONNEMENT
Franco pour la Suisse:
Un an . . . . . Fr. 16.80
Six mois . . . . . » 8.40
Trois mois . . . . . » 4.20
Pour l'Etranger:
Un an . . Fr. 45.— Six mois Fr. 24.—
Trois mois » 12.75 Un mois » 4.50
Prix réduits pour certains pays, se renseigner à nos bureaux.
Compte de chèques postaux IV-B 325
Téléphone 2 13 95

L'IMPARTIAL

JOURNAL QUOTIDIEN ET FEUILLE D'ANNONCES
Paraissant à La Chaux-de-Fonds tous les jours, excepté le Dimanche

PRIX DES ANNONCES
La Chaux-de-Fonds . . . . . 10 ct. le mm (minimum 25 mm)
Canton de Neuchâtel et Jura bernois . . . . . 12 ct. le mm (minimum 25 mm)
Suisse . . . . . 14 ct. le mm
Etranger . . . . . 18 ct. le mm (minimum 25 mm)
Réclames . . . . . 60 ct. le mm
Régie extra-régionale Annonces-Suisses SA Bienne et succursales

Les communistes à l'œuvre

Troisième agression russe contre la Finlande

A Rome, les étudiants acclament la Finlande. — De grandes manifestations en faveur de la Finlande et contre l'U. R. S. S. se sont déroulées à Rome. — Voici la foule devant la légation de Finlande.

La Chaux-de-Fonds, le 9 décembre 1939.

A deux reprises, les bolchéviks cherchèrent à mettre la main sur la Finlande. Comme cette fois-ci, qui est leur troisième tentative, ils se servirent de leurs créatures habitant la Finlande ou y ayant vécu. Sous couleur d'apporter au pays une libération intégrale, ils ne cherchaient et ne cherchent encore qu'à l'asservir au communisme. Ils veulent de plus, aujourd'hui, se trouver en mesure d'atteindre directement l'Atlantique, ce qu'ils pourraient entreprendre dès qu'ils auraient une frontière commune avec la Norvège. La Laponie norvégienne est en effet limitrophe de la Laponie finlandaise. Et ce ne serait vraisemblablement qu'un début. Le tour viendrait bientôt de la Suède.

La bolchévisation a fait long feu en Espagne. Grâce à une complicité que Moscou n'eût jamais espérée, le communisme voit s'ouvrir en deçà et au delà de la Baltique des perspectives nouvelles. Helsinki, l'équivalent de Barcelone, serait une tête de pont vers Stockholm et Oslo.

L'appétit vient en mangeant. Qui oserait prétendre que Staline, une fois la Scandinavie réduite à merci, ne se retournerait pas du côté de la Roumanie.

La cause de la Finlande, comme celle de la Pologne, est la cause de tous les petits Etats et même celle de l'Europe. Il faut être un Bernard Shaw ou un Nicole pour ne pas s'en inquiéter et pour applaudir aux actes de l'U. R. S. S. Ces personnages le font ouvertement. D'autres, tout aussi sectaires, mais pusillanimes, mettent une sourdine à leurs discours. Soyez sûrs cependant qu'ils restent fidèles au marxisme totalitaire. Par euphémisme, ils se disent révolutionnaires. Ils vont même jusqu'à faire les bons apôtres. Ce sont des gens de cet acabit que les Finlandais, en 1917 et en 1930, virent pactiser avec les émissaires de Moscou. On ne saurait chez nous ouvrir assez les yeux et les oreilles.

(Suite en 2me feuille). Henri BUHLER.

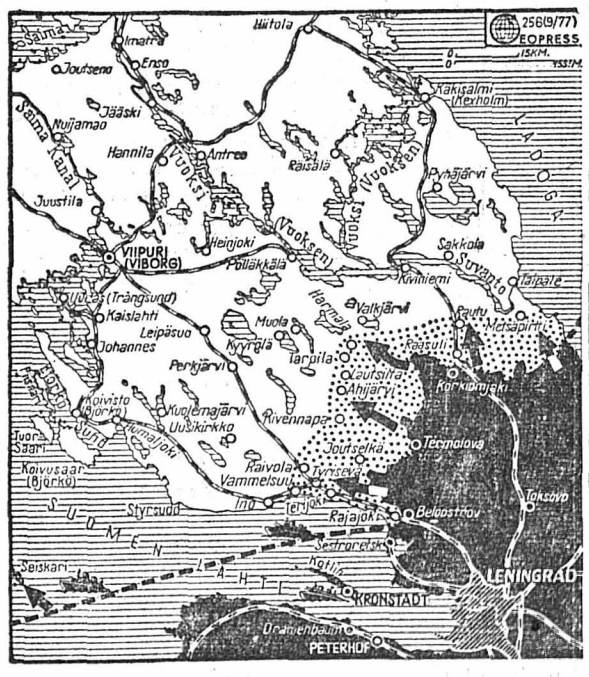

La situation dans l'isthme de Carélie entre le lac Ladoga et le golfe de Finlande (Suomen Lathi).

Surface blanche: Finlande; surface noire: U. R. S. S.; surface pointillée: occupée par les troupes soviétiques en Finlande (territoire du gouvernement de Terijoki). Les bateaux indiquent la position de la flotte soviétique; les flèches montrent la direction des attaques soviétiques.

Grâce à Walt Disney, Pinocchio va s'animer

Fidèle à sa légende, Pinocchio, qui enchanta tant d'adolescents, va prendre vie. Ce pantin malicieux, créé par un génie inconnu dans le passé confus et lointain, après avoir inspiré Carlo Lorenzini, alias C. Collodi et le dessinateur Attilio Massino, vient de tenter Walt Disney.

Légèrement modifié, devenu courtaud et un peu plus replet, le nez raccourci, Pinocchio va faire suite, sur tous les écrans du monde, aux sept nains de Blanche-Neige

Disney est enthousiasmé par son nouveau héros et en oublie les limites du temps. L'autre jour, enfermé avec une dizaine de collaborateurs en une fructueuse conférence, il discutait passionnément. L'heure du lunch arriva. Le personnel s'en alla. L'heure du lunch passa. Tout le personnel revint. Et les employés qui avaient bien déjeuné, croyaient que Disney et ses collaborateurs étaient torturés par la faim.

Les Bâlois auront leurs «tramelottes»

Heureux Bâlois qui pourront désormais compter des «tramelottes» au nombre de leurs fonctionnaires municipaux !

La direction des tramways bâlois vient de lancer un appel aux femmes de leurs employés mobilisés pour leur demander si elles étaient disposées à remplacer leurs époux.

Plus de cent Bâloises — baptisées «Trambilletteuse», ce qui est relativement aisé à traduire — ont accepté et suivent actuellement un cours préparatoire. Elles sont vêtues sans grande fantaisie et coiffées d'un feutre assez semblable par la forme à celui que portent nos facteurs pendant la belle saison.

On ne nous dit pas si, comme ce fut le cas pour les auxiliaires féminines dans l'armée, le bâton de rouge et la boîte à poudre sont proscrits de la traditionnelle sacoche noire !

La semaine parlementaire

Le dernier carré du marxisme intégral. — Utile débat sur la censure. Mesures sociales en faveur des mobilisés

(De notre correspondant de Berne)

Berne, le 9 décembre.

Le passage d'une législature à l'autre est à peine perceptible sous la coupole fédérale. Quelques formalités, quelques visages nouveaux dans une assemblée qui se retrouve toujours elle-même, des fleurs et des rubans, pour le doyen d'âge, pour le nouveau président, pour le vice-président, la solennité brève de la prestation du serment et tout aussitôt on reprend le fil des préoccupations ordinaires et des vieilles habitudes.

En tout cas, ce ne sont pas les représentants de la «Fédération socialiste suisse» — on est modeste ou on ne l'est pas — qui apportent un esprit nouveau dans les discussions parlementaires. M. Nicole et ses trois satellites qui, tout au bas du secteur de gauche forment le dernier carré du marxisme intégral, semblent partout préoccupés de transporter sur le terrain fédéral leurs petites querelles et leur immense rancœur. La Chambre étant appelée à décider si le quatuor chargé de chanter les louanges de Staline serait considéré comme groupe ou non, M. Dicker s'en prit à ses anciens «amis» et les accommoda de la belle façon. Un peu plus tard, M. Nicole en personne saisit la première occasion qui se présentait pour déverser sa bile sur ceux qui ne comptent plus sur la «grrande démocratie soviétique» pour libérer les petits pays, à la manière de la Pologne ou de la Finlande. Cela promet pour la suite de la législature. On se croirait revenu au temps où les communistes avoués déblatéraient contre le «social-fascisme» et les «social-traîtres». Il est vrai que la méthode n'a guère réussi, puisque le peuple nous a débarrassé, le 29 octobre dernier, de MM. Humbert-Droz et Bodenmann. MM. Nicole et consorts seront-ils plus heureux en s'affublant de leurs fausses barbes démocratiques. L'avenir nous le dira.

L'exercice des pleins-pouvoirs ne va pas sans quelques difficultés. Le gouvernement s'en aperçut lorsqu'il présenta son rapport aux commissions parlementaires. Celles-ci approuvèrent la plupart des mesures édictées depuis le 1er septembre 1939, mais discutèrent les plus importantes et remirent leur décision à plus tard. Parmi les arrêtés laissés en suspens figurait celui du 8 septembre, qui établit le contrôle des informations et, en fait, crée la censure. Il avait été entendu qu'on n'aborderait pas cette question durant la présente session, car on sentait bien qu'une discussion tournerait rapidement à la critique. Et comme la censure ou, pour user d'un prudent euphémisme, le «contrôle de la presse» est l'affaire de militaires haut gradés, dame !... Aussi, les rapporteurs s'ingénièrent-ils à orienter le débat sur les mesures économiques. Mais, l'assemblée ne se laissa pas mener. Tandis que certains députés s'approchaient avec précaution du terrain mis à ban, d'autres forcèrent la consigne et s'ébrouèrent tout à leur aise dans la place.

Certes, les faits qu'ils citèrent ne signifient pas encore que la presse suisse soit tenue en étroites lisières et que les journalistes en soient réduits à transcrire la vérité officielle sans y mettre leur grain de sel.

(Voir suite en troisième page) G. P.

Essai d'un obusier

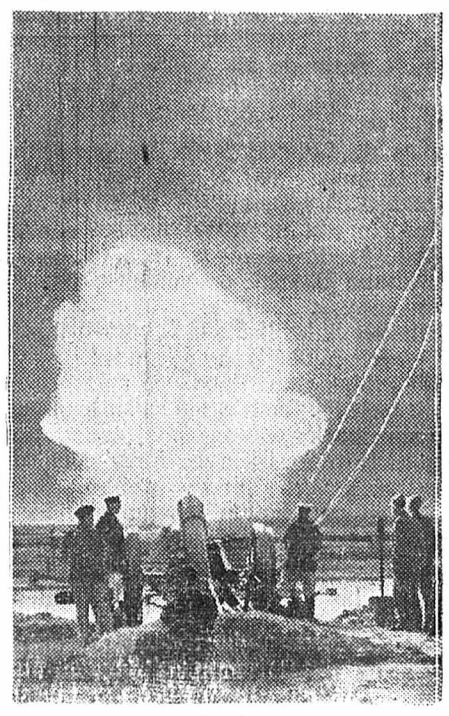

Un nouvel obusier est essayé en Angleterre. Le projectile, dont la vitesse initiale est mesurée par un instrument électrique, vient de quitter la pièce et s'aperçoit dans l'air.

Paris n'est pas mort !

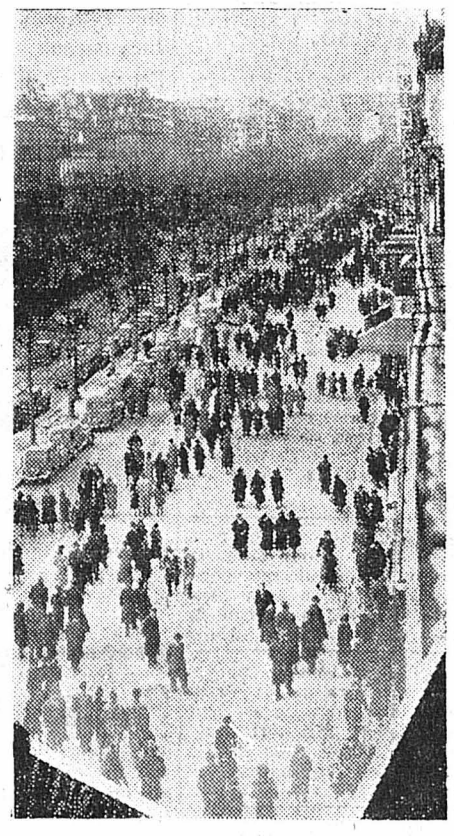

Dimanche de guerre à Paris. — Un aspect de l'Avenue des Champs Elysées.

ECHOS

Mot cruel

Un bas-bleu sans talent apportait chaque automne à Henri Duvernois, auteur de nombreuses pièces et nouvelles, le même manuscrit sans intérêt.

— Vous voyez, disait-elle, je vous reviens tous les ans ; pas en avril, comme les hirondelles...

— Oh ! non, fit Henri Duvernois à mi-voix, mais en septembre, comme les bécasses !

Ce qui fait le malheur des uns fait souvent le bonheur des autres...

On en sera vite convaincu en lisant l'entrefilet suivant qui vient de paraître dans tous les journaux américains :

Le commerce américain prévoit pour Noël des recettes record

NEW-YORK, 7. — La guerre européenne n'aura aucune influence défavorable sur le commerce intérieur américain pendant les fêtes de Noël. Bien au contraire.

Les commandes de matériel de guerre faites par d'autres nations européennes et les salaire élevés payés aux ouvriers, ont créé un bien-être qui se répercute sur les dépenses des consommateurs.

Et dès maintenant, magasins de gros et de détail prévoient des recettes record pendant les prochaines fêtes de Noël et du Jour de l'An. Ces recettes pourraient même être supérieures à celles de 1929., qui fut pourtant une année sans précédent.

Voilà évidemment qui ne sera pas d'un réconfort puissant pour le Vieux Monde qui se vide progressivement de son or et s'appauvrit chaque jour, tandis que les Américains s'en mettent, comme dit l'«Oeuvre», plein la lampe !

Mais les braves Yankees feront-ils bien de trop se réjouir ?...

Nous aussi, nous avons connu la prospérité factice des munitions et des fabrications de guerre, avec hauts salaires et le reste...

Jamais le pays ne s'est retrouvé plus pauvre qu'au lendemain de ce passage en trombe du Pactole et cette fugitive ère de l'or.

C'est pourquoi n'envions pas trop les Américains enrichis par le malheur des autres et souhaitons qu'ils n'aient pas à se repentir trop vite de l'afflux de bien-être matériel qui résultera pour eux de la politique de dictature et d'agression...

Tout passe, et parfois très vite...

Le père Piquerez.

Lits turcs, fauteuil, cinéma Pathé-baby complet, à vendre bas prix. Pressant. — S'adr. rue du Puits 23, au rez-de-chaussée, à droite 13962

Couturière. Robes, Manteaux, Costumes, Réparations. — Se recommande, Mlle Fauser, rue Léopold-Robert 120. 14034

Chèvres. 3 bonnes jeunes chèvres sont à vendre. — S'adresser au bureau de l'Impartial. 13808

Réparations de poupées en tous genres, bas prix. — Se recommande vivement, Mme veuve **Jeanneret-Gentil, rue Numa Droz 123.** 12992

Occasions. 1 jeu foot-ball sur pied avec compteur, pour café, 1 jeu foot-ball pliant, cinéma Phaté Baby, 2 appareils photo 6×9 objectif 4.5, 2 gramos porta tif avec disques, plusieurs radios alternatif ou continu depuis fr. 50.—. S'adresser a M. **A. Hochner,** rue Jaquet Droz 43, La Chaux-de-Fonds. Tél. 2 42 15 14186

MONTRES. Beau choix de montres en tous genres. Prix très intéressants. Réparations. 14242
H. VOIROL, rue de la Charrière 51

Tapissier. Jeune homme sérieux cherche place, ou autre emploi. — Ecrire sous chiffre **B. V. 14101,** au bureau de l'Impartial. 14101

Personne de confiance, cherche place pour faire un ménage ou à défaut remplacement. — Faire offres sous chiffre **C. M. 14198** au bureau de l'Impartial. 14198

Homme âgé de 45 ans, honnête et consciencieux, ayant l'habitude des chevaux et gros travaux, cherche n'importe quel emploi. — Ecrire sous chiffre **D. R. 14208,** au bureau de l'Impartial. 14208

On cherche place d'apprentie de bureau ou éventuellement magasin, pour jeune fille de 15 ans, disponible de suite. — S'adresser chez M. Paul Froidevaux, rue du Premier Mars 25. 14135

Jeune fille logeant chez elle est demandée de suite pour aider au ménage. — S'adresser au bureau de l'Impartial. 14238

A louer un 2me étage de deux pièces et cuisine, remis à neuf, de suite ou à convenir. Bas prix. — S'adresser à M. Matile, Epicerie, rue de la Ronde 26. 14129

A louer, Progrès 5, beau rez-de-chaussée ensoleillé, 2 pièces, w.-c. intérieurs. — S'adresser au 3me étage, à gauche, ou Promenade 10, au 1er étage. 14047

Chambre indépendante avec eau sur l'évier est à louer de suite. — S'adresser rue Numa-Droz 14, au 1er étage, à droite. Prix 10 fr. 14111

Chambre. A louer chambre non meublée, fr. 15.—, chauffage compris. — S'adresser rue Numa Droz 109, au rez-de-chaussée, à gauche. 14134

Chambre meublée, chauffage central est à louer avec ou sans pension. — S'adresser au bureau de l'Impartial. 14234

Poussette «Helvetia», bleu marine, est à vendre. — S'dresser à Mme Geiser, rue Winkelried 25. 14108

Manteau de fourrure agneau rasé, brun, en parfait état, à vendre, prix avantageux. - S'adresser rue du Parc 6, au 1er étage, à droite. 13927

Terminages
de 5¼ à 10½ lig. demandés, 6 grosses par mois. A défaut, horloger complet, 1re force, disponible. — Faire offres sous chiffre **J. A. 14094,** au bureau de l'Impartial 14094

Représentants (es)
Maison Suisse romande cherche représentants (es) pour Jura bernois.
Ecrire sous chiffre **X 22209 U** à Publicitas, Bienne. 14074

On cherche
Orchestre
3 ou 4 musiciens pour Sylvestre, 1er janvier et éventuellement 2 janvier 1940. — Offres sous chiffre **A. N. 14214,** au bureau de l'Impartial. 14214

Commissionnaire
est demandé de suite au magasin **Minerva-Primeurs** rue Léopold-Robert 66. 14259

Places vacantes
dans toutes branches. Demandez les conditions gratuites de l'**Observateur de la Presse, de Lucerne.** Références de tout premier ordre. SA 322 Lz 790

Superbe appartement
de 3 chambres, chauffage central, chambre de bains installée, **Serre 126,** 2me étage, à louer pour de suite ou à convenir - S'adresser chez M. **Ch. Jung-Leu,** rue Léopold-Robert 42. 16117

Pour cause de mobilisation, je céderais mon
mobilier complet neuf
soit chambre à coucher avec literie et salle à manger, avec rabais intéressant. — Ecrire sous chiffre **P. 3706 N., à Publicitas Neuchâtel.** 14303

Fiancés
A enlever de suite, chambre à manger, chambre à coucher, un milieu de salon, 1 couche, 1 potager, 1 table de cuisine, services, articles de cuisine. Le tout état de neuf. — S'adresser rue du Parc 69, au 2me étage, à droite 14299

Montres
Dames et Messieurs
Prix avantageux
Mme R. Studi, rue Croix-Fédérale 2, (vis-à-vis gare de l'Est.) 14178

On cherche pour domaine rural de 32 poses neuchâteloises, avec dépendances,
Fermier
marié de toute confiance. Domaine en plein rapport, bien situé aux environs des Geneveys-sur-Coffrane, avec champs groupés, eau, électricité, etc. — Pour plus de détails, faire offres sous chiffre **P 3646 N à Publicitas, Neuchâtel.** P 3646 N 13876

CHROMEUR-GALVANISEUR
On cherche chromeur capable pour boîtes de montres, éventuellement aussi pour bijouterie, si possible avec connaissances dans le dorage, comme chef d'un assez grand département. — Candidats, possédant ces capacités sont priés de faire offres avec prétentions de salaire, en indiquant la date d'entrée la plus proche à **case postale No 2688, Granges.** as 17793 j 14218

Mécaniciens
sont demandés par fabrique de machines. — S'adresser rue du Doubs 69. 14210

La commune de La Chaux-de-Fonds
offre à louer quelques **logements modernes,** avec ou sans alcôve éclairée, avec ou sans chambre de bains, avec ou sans chauffage central. — Pour renseignements, s'adresser à la **Gérance des immeubles communaux,** rue du Marché 18, au 2me étage, téléphone 2 41 11. 14042

A LOUER
pour le 30 avril ou époque à convenir, beau logement moderne entièrement remis à neuf, 3 chambres, chambre de bains installée, cuisine, dépendances, lessiverie, pendage, jardin, chauffage central général. — S'adresser rue Numa-Droz 80. 14030

A louer pour tout de suite ou époque à convenir
Ateliers et bureaux
Superficie 250 m². Excellent éclairage. Chauffage central. — S'adresser à M. **L. Macquat,** Fleurs 6. 13033

A trois semaines de NOËL
Toujours le beau portrait
par J. GRŒPLER
MULLER-KOCH
Succ. 13573
Etablissement suisse
Parc 10 Tél. 2 20 59
Travail soigné, du plus riche au plus simple
Ouvert les dimanches de 9 ½ h. à 16 heures
Prière de demander, si possible rendez vous.

N 27

délicate enveloppe de chocolat un peu amer et suave crème de noisette.
C'est une réussite, la plus complète de **NESTLÉ** AS 3708 L 13360

Bijouterie
Choix de bijouterie avantageux
Spichiger-Hoffmann & Co
Rue de la Serre 62 14224

Chiffons
Fers - Vieux métaux
sont toujours achetés aux plus hauts prix du jour
G. ULLMO, Collège 18, Téléphone 2 12 82

Tout homme
souffrant d'erreurs de jeunesse ou d'excès de toute nature, a le plus grand intérêt à lire l'ouvrage d'un médecin spécialiste, sur causes, suites et traitement de l'épuisement sexuel. Prix Fr. 1.50 en timbres-poste, franco. — **Edition Silvana. Herisau 453.** 10794

Radium
Vente et pose 13070
Tous les genres
TISSOT, Nord 187

HERNIE
Tous ceux qui souffrent de hernie et plus encore parfois de leur bandage, seront intéressés par la découverte d'un nouveau procédé de contention qui ne comporte **ni ressort, ni pelote.**
Le **NEO BARRERE,** dernière création des Etablissements du Dr L. BARRERE de Paris, réalise ce progrès considérable. Grâce à lui, les hernies même volumineuses sont intégralement contenues sans risque d'étranglement ou d'élargissement de l'anneau.
Le **NEO BARRERE** agit comme une main qui, posée à plat sur l'orifice, immobilise sans effort et dans tous les mouvements l'intestin dans sa cavité.
Nous invitons tous ceux qui sont gênés par un bandage à pelote à venir essayer gratuitement le **NEO BARRERE** à
Neuchâtel : Lundi 11 décembre chez M. Reber, bandagiste St-Maurice 7.
Yverdon : Mardi 12 décembre, chez M. Graa bandagiste, Plaine 45. P 3649 N 13913
Ceintures ventrières **BARRERE** pour tous les cas de ptoses, descente, éventration, suites d'opérations chez l'homme et chez la femme. Les ceintures **BARRERE** sont toujours faites sur mesures.

SKIS KERNEN
Crêt-du-Locle
Ses qualités Ses prix
Ouvert les dimanches de décembre.
Une visite s'impose. Téléphone 2 19.45.
14262

A prix très intéressants
tous les nouveaux modèles garantis 6 mois
RADIOS 1940 REINERT

FEUILLETON DE L'IMPARTIAL 63

Le bonheur des autres

PAR

Pierre DHAËL

Elle était d'une race où l'honneur primait tout ; où la vie, la richesse, la gloire, l'amour, ne comptaient plus quand la réputation était en jeu ; une race où l'on mourait sans avoir faibli, où l'on sacrifiait son bonheur et sa vie pour une parole donnée, pour une promesse faite, pour effacer l'ombre d'une tache qui eût pu menacer le nom !

Véritable épouse, Michelle eût volontiers sacrifié ses jours pour prolonger ceux de l'homme à qui elle avait engagé sa foi. Mais l'honneur, à ses yeux, passait avant la vie... Angoissant et douloureux combat de conscience !

Penchée sur le visage altéré du malade, Michelle se demandait par quel sacrifice elle pourrait obtenir de Dieu qu'il sauvât la réputation compromise de Raoul.

Alors, de son cœur désolé, jaillit une décision héroïque.

Jamais, jusqu'à ce jour, l'idée n'était venue à l'esprit de la jeune femme que son mari pût mourir avant elle, et la laisser libre de son destin. Et même, cette supposition, si elle avait jamais effleuré sa pensée, lui eût paru sacrilège.

Or, aujourd'hui, Raoul peut-être allait mourir !

Que pouvait-elle offrir à Dieu de plus grand, de plus cher que sa liberté future, que sa jeunesse encore en fleur, que sa renonciation entière à toute joie humaine ?

Oui, son cœur de femme, et la disposition de ce cœur pendant toute une vie, c'était bien là le don total, qu'une inspiration sans doute divine exigeait d'elle en échange d'une divine intervention.

Sans hésiter, Michelle se jeta à genoux dans l'ombre de la chambre, où déjà rôdait la visiteuse inexorable prête à s'emparer de sa victime. Mains jointes, elle supplia :

— Mon Dieu, sauvez mes enfants du déshonneur et renonçant, pour ma part, à tout bonheur humain, je leur consacrerai exclusivement, dès ce jour, le reste de ma vie.

. . . . . .

Epuisée de fatigue, Michelle sommeillait. Un cri rauque poussé par Raoul, l'éveilla brusquement.

Dressé sur son lit, repoussant ses couvertures, le malade tendit les bras vers l'angle de la chambre, que la mise en veilleuse de la lampe électrique noyait d'ombre.

— Elle est là !... là !... là !... criait-il... Michelle, j'ai peur ! Michelle, au secours !

— Ne crains rien, Raoul, je suis près de toi, répondit la jeune femme, qui saisit les doigts glacés de son mari.

Celui-ci la repoussa avec force, puis, dans un spasme, se renversa sur ses oreillers. Il haletait. Des gouttes perlaient à ses tempes. Ses mains convulsivement, s'agrippaient aux couvertures.

Une nouvelle hallucination le redressa. Les yeux fixes, les mains tendues en avant, il haletait.

— J'ai... peur... Fais-la partir... Mi... Michelle...

— Il n'y a personne, mon pauvre ami, répéta Michelle, se penchant sur le mourant, dont les yeux vitreux ne voyaient plus.

Les traits de Raoul furent soudain défigurés par une convulsion suprême.

— Solange !... Solange !... cria Michelle, éperdue.

Se soulevant sur son lit, le malade poussa un grand cri et retomba.

Solange qui entrait, courut au moribond. Elle lui fit rapidement et en silence une piqûre d'huile camphrée. Puis elle posa sa main droite sur l'épaule amaigrie.

Approchant sa tête de la poitrine creuse, elle y appuya longuement son oreille.

Elle se releva très grave, et regarda sa sœur, plus immobile qu'une statue. Pâle, la cadette lui désigna le visage soudain apaisé de Raoul :

— C'est fini, ma pauvre Michelle... ferme-lui les yeux... dit-elle très bas.

. . . . . .

Toujours attentive à son devoir d'infirmière, qui lui faisait surmonter toutes les antipathies, Solange suivait le long corridor dallé conduisant à la chambre de Mme Victoire. C'était la partie austère du château.

Tout le long du corridor grimaçaient sur les murs une série de Goya, hallucinantes évocations de sabbats, déroulements de monstres apocalyptiques.

— Il n'est pas étonnant que Mme Victoire ait situé ses appartements au bout de cette galerie ! songea Solange.

Un frôlement, au fond du couloir mal éclairé, cloua de surprise la jeune fille sur place. Là-bas se traînait sur deux cannes la rhumatisante qui, depuis plus de six mois, n'avait pu quitter son lit.

Revenue de son étonnement, Solange s'élança vers elle :

— Que faites-vous, malheureuse ? Vous ne pouvez tenir sur vos jambes ?

— Il faut que j'aille vers mon fils... dit Mme Victoire. Raoul vient de m'éveiller... Il m'appelle ! Je l'entends !

— Ce n'est pas possible, Madame Victoire, dit Solange ; Raoul est trop malade pour vous avoir parlé.

— Je vous dis que je l'ai entendu, s'entêta la septuagénaire. J'étais au lit. Il m'a appelée, très nettement.

— Que vous a-t-il dit ?

— Il m'a crié : «Maman, viens me rejoindre!» Alors, je me suis levée...

La vieille femme, le visage jauni, les yeux fixes entourés d'un cerne bleuâtre, était effrayante à voir. Elle s'accrocha pesamment au bras de Solange épouvantée, voulut faire un pas, lâcha ses deux cannes et s'affaissa comme une masse aux pieds de la jeune fille.

Le cri d'effroi de Solange avait été entendu des domestiques. Ils accoururent mais ne relevèrent qu'un cadavre.

. . . . . .

Deux cercueils sortirent en même temps de Roc-les-Bois.

Michelle porta un double deuil.

Sans qu'elle pût songer ni à elle-même, ni à son veuvage, la jeune femme dut, quelques jours plus tard, convoquer le vieux Lambert pour s'entretenir avec lui... Le brave homme était le seul être qu'elle connût à la fabrique ; lui seul pouvait la renseigner sur la situation.

Tout paraissait irrémédiablement perdu. Les premières traites venaient à échéance le lendemain, et personne n'en acquitterait le montant. Le grand navire faisait eau de toutes parts et les dernières secousses de la tempête achèveraient de l'engloutir.

Quand le vieil homme fut parti, Michelle appela sa soeur.

— Que faire, Solange ? demanda Michelle après avoir rapporté à sa soeur le récit du vieux caissier.

(A suivre.)

2me Feuille L'IMPARTIAL 2me Feuille

La semaine parlementaire

Le dernier carré du marxisme intégral. — Utile débat sur la censure. Mesures sociales en faveur des mobilisés

(Suite et fin)

Ils n'ont pas encore acquis pour cela cette étonnante discipline à laquelle M. Goebbels astreint les « penseurs » du IIIe Reich. Toutefois, certaines « recommandations », certains ordres même dénotent une tendance contre laquelle il faut réagir sans tarder, sous peine de priver la presse d'un droit primordial, celui d'avoir une opinion.

Certes, personne ne songe à nier l'utilité d'un contrôle et les journalistes, les tout premiers, reconnaissent que la retenue, l'objectivité sont dans l'intérêt même du pays. Mais, entre cette discipline, cette maîtrise de soi-même — qui n'est pas toujours facile en face de certaines ignominies — et la renonciation à toute attitude, il y a un pas que les censeurs, par méconnaissance du rôle de la presse et trop étroitement limités à leurs conceptions juridiques, voudraient parfois nous faire sauter.

Le débat de mardi et mercredi, qui ne devait aboutir à aucune décision, puisque la question sera reprise en février, aura certainement contribué déjà à délimiter plus précisément le rôle de la censure.

* * *

Comme nous l'avons annoncé déjà, le Conseil fédéral prépare un projet relatif au paiement d'une indemnité aux mobilisés pour perte de salaire. On avait caressé l'espoir que les nouvelles dispositions entreraient en vigueur dès le 1er janvier 1940 déjà. Il faut déchanter, hélas ! La solution du problème est apparue encore plus ardue qu'elle ne le paraissait tout d'abord. Les organisations professionnelles, les représentants des cantons, les commissions parlementaires ont donné leur avis et comme ces différentes opinions ne concordent pas, elles ne contribuèrent guère à éclairer la lenterne du Conseil fédéral.

Le Conseil national a estimé de son devoir d'ajouter encore ses recommandations à celles des autres organes consultés. Il a donc longuement débattu la question devant M. Minger, suppléant M. Obrecht, à la tête de l'économie publique.

Ainsi, les mobilisés ont la preuve que leurs élus ne les oublient pas et que l'opinion publique a saisi toute l'importance de la question. Le malheur, c'est que la bonne volonté ne suffit pas. Il faut beaucoup d'argent d'abord — les dépenses sont évaluées à près de 280 millions par an — et aussi de longues études pour arriver à créer un système équitable et point trop compliqué, qui n'exige pas un appareil bureaucratique trop lourd. C'est là un problème qui s'apparente à la quadrature du cercle. C'est pourquoi, il vaut mieux en laisser la solution au gouvernement ; on remarque, en effet, que plus les donneurs de conseils sont nombreux, plus nombreuses aussi apparaissent les difficultés.

G. P.

Les communistes à l'oeuvre

Troisième agression russe contre la Finlande

(Suite et fin)

Sous le règne de Nicolas II, les Finlandais subirent l'oppression des Panrusses. Ils furent privés de la plupart des privilèges que leur avaient octroyés les tsars précédents. Dès 1915, ils se préoccupèrent de reconquérir leurs droits. Par souci de neutralité, la Suède n'accepta point d'instruire des volontaires. Les Finlandais, en effet, étaient exclus de l'armée. L'Allemagne s'empressa d'accueillir un millier de jeunes Finlandais dans des formations prussiennes. Rentrés au pays, ils fondèrent des sociétés de gymnastique et de sport, qui serviraient de noyaux à une armée nationale.

Le gouvernement provisoire russe de mars 1917 accorda à la Finlande la restauration complète de son ancienne autonomie. Quatre mois plus tard, Kerenski reconnut aux Finlandais le droit de promulguer leurs lois sans immixtion des autorités russes. La Chambre d'Helsinki eut une majorité bourgeoise. Glissant de plus vers le maximalisme, sous la pression des éléments extrémistes, les socialistes se rallièrent à la dictature du prolétariat. La pénurie des vivres et la nervosité générale amenèrent des troubles. La soldatesque russe cantonnée en Finlande se livra à des excès de tout genre et excita à la révolte. A la nouvelle du coup d'Etat de Lénine, en novembre 1917, les agités du socialisme finlandais firent proclamer la grève générale. Aidés par les soldats russes, les « gardes rouges » se mirent à massacrer les bourgeois et à préparer l'avènement d'un soviet des ouvriers. Ils étaient entraînés par des hommes qui, jusque-là, avaient paru inoffensifs.

Les bourgeois organisèrent la résistance.

La Chambre proclama l'indépendance de la Finlande le 6 décembre 1917, aussitôt reconnue par la France, la Suède, l'Allemagne.

Moscou n'en fit rien, espérant que le pouvoir passerait bientôt entre les mains des extrémistes. C'est pourquoi, loin de rappeler les troupes russes stationnées en Finlande, il mit à la disposition des bolchéviks finlandais des armes et des munitions.

Le 28 janvier 1918, les rouges s'emparèrent de la capitale.

Dans le Nord-Ouest, le général Mannerheim avait rassemblé des troupes de fortune, qui suppléèrent à leur défaut d'entraînement et d'équipement par leur ardent patriotisme. Ils remportèrent une grande victoire, à Tampere, le point d'appui des révoltés.

Entre temps, les Allemands avaient envoyé un corps expéditionnaire de 10.000 hommes, sous le commandement du général von der Goltz. Débarqués à Hangoe le 12 avril, ils s'avancèrent à la rencontre de Mannerheim. Le gros des troupes rouges se trouva pris dans un étau. Après une lutte sauvage de plusieurs jours, les blancs firent plus de 20.000 prisonniers. Le 16 mai, Mannerheim faisait une entrée triomphale à Helsinki.

La pacification du pays s'effectua rapidement, les meneurs rouges ayant jugé prudent d'abandonner leurs troupes et d'aller se mettre en sûreté en Russie.

La deuxième tentative bolchévique contre la Finlande date de 1929, bien que Moscou ait reconnu, en octobre 1920, la souveraineté de la république sur tout l'ancien Grand Duché, lui cédant de surcroît le territoire de Petsamo.

En 1925, le Tribunal suprême finlandais avait prononcé la dissolution du parti communiste. Ce dernier se reconstitua sous le nom de « parti des ouvriers et des paysans ». Il eut bientôt la haute main dans le mouvement syndical, où il brimait les socialistes. Comme leurs congénères devaient le faire plus tard ailleurs, les communistes finlandais s'attaquèrent à la religion, tenant des meetings outrageants pour l'église. En novembre 1929, les jeunesses communistes organisèrent une « Fête de provocation » à Lapua, centre du piétisme protestant. Les paysans rouèrent de coups les manifestants, qui avaient revêtu des chemises rouges et portaient des emblèmes soviétiques. Cet incident mit le feu aux poudres. Dans toute la Finlande, des réunions de patriotes invitèrent le gouvernement à sévir contre les communistes. Les pouvoirs publics ayant fait la sourde oreille, les patriotes passèrent à l'action directe. En juillet 1930, les paysans défilèrent au nombre de 12,000 dans la capitale. Les élections donnèrent aux démocrates la majorité des deux tiers requise pour l'adoption des lois de préservation sociale. Les communistes réels ou camouflés étaient exclus de la Chambre et des conseils communaux. Des pénalités très sévères frappaient les délits de presse. On évinça impitoyablement des emplois publics et surtout de l'enseignement tous les suspects.

Le vaste soulèvement populaire contre le communisme pernicieux et immoral a porté des fruits excellents. L'ordre règne dans le pays. Et c'est un bloc compact qui peut tenir tête aujourd'hui à la troisième agression des bolchéviques. Les Finlandais sont à 4 contre 180. Qu'importe ! Bourgeois et syndicalistes, patrons et ouvriers, paysans et travailleurs d'usines ont serré les rangs.

Henri BUHLER.

L'homme qui voulait germaniser la démocratie américaine

Il était arrivé il y a 16 ans à Chicago avec 10 dollars dans sa poche

— Nous sommes huit millions d'Américains de sang allemand ! Nous voulons que nos biens et les contrées que nous avons enrichies par notre travail reviennent à notre patrie...

Dans sa villa de Jackson Heights, revêtu de l'uniforme gris acier des Fuhrers d'organisations étrangères, arborant fièrement la croix de fer et l'insigne «Pour le Mérite», Fritz Kuhn, l'homme au regard froid, parle...

Le soixante-cinq nouveaux titulaires de postes de Fuhrer de district sont venus prendre des ordres.

— Il est nécessaire, leur dit-il, de provoquer l'agitation contre le gouverneur, contre les Juifs et contre les pays qui sont nos ennemis. C'est par ce moyen que nous atteindrons notre but. Heil Hitler !

— Heil Hitler ! reprennent en choeur les soixante-cinq sous-ordres du Fuhrer gris.

L'homme qui parle est bien connu de tout New-York et plus encore de tout Chicago où il arriva il y a exactement seize ans, tenant précieusement dans la poche de son unique pantalon les malheureux dix dollars qui formaient son viatique.

A cette époque, il ne parlait même pas la langue anglaise. Un de ses compatriotes lui permit de manger plus souvent à sa faim en lui donnant du travail. Il ne tarda pas à grouper le plus grand nombre possible d'immigrés dans l'intention, fort louable en elle-même, de ne rien laisser perdre des vieilles coutumes dont ils avaient été nourris.

Lorsqu'il entra chez Ford en qualité d'ingénieur au département «vernis», il avait déjà réussi à grouper plusieurs milliers de ses compatriotes dans l'«Amerika Deutscher Volksbund». Cette organisation publiait même deux journaux.

Durant cette époque paisible où la vie se révélait facile pour tous et où le pays respirait la prospérité, l'activité de Fritz Kuhn était regardée sans méfiance, sinon avec sympathie, car le gouvernement de Washington s'est toujours montré très libéral à l'égard des groupements d'immigrés. Il n'en faut pour preuve qu'un fait: la plupart d'entre eux possèdent leurs journaux et leurs clubs.

Mais depuis cinq ans, l'«Amerika Deutscher Volksbund» s'était petit à petit transformée en une véritable administration.

* * *

Devenu ingénieur en chef chez Ford, Kuhn vendit au magnat de l'automobile une formule de vernis qu'il avait mise au point et dont les résultats, il faut le dire, étaient remarquables.

Avec la petite fortune ainsi gagnée, il remania de fond en comble son organisation et se tint en rapports constants avec la Centrale des Allemands à l'étranger dont le siège est à Stuttgart.

C'est de là qu'Ernest Bohle, Fuhrer des Allemands d'outre-frontières, lui fit parvenir les ordres de la propagande relativement à son action aux Etats-Unis.

Kuhn est là pour transmettre les ordres. Sans répit, sans délai, il faut agir, agir toujours. Les fonds, il les distribuera lui-même; les journaux, il les publiera lui-même.

On ne demande aux Fuhrers de districts que d'entrer en relation avec le maximum d'adhérents et d'obtenir le plus possible de cotisations.

Ce n'est guère pourtant que depuis un an et demi que l'A. D. V est devenu un des pôles attractifs de l'opinion américaine, laquelle est dans l'ensemble farouchement hostile au nazisme et à ses manifestations.

* * *

Dès le mois de mars 1938, profitant de la surprise causée par l'annexion de l'Autriche, les officiels du Bund entreprirent une intense propagande basée sur le plus banal des principes de publicité directe.

Voici quel était le procédé employé: on recherchait dans les divers annuaires des personnes dont le nom était de consonance germanique et on leur envoyait une circulaire leur permettant d'entrer en relation avec des parents (ou des personnes présumées telles) ayant vraiment une grosse importance au point de vue social.

D'autres moyens furent employés. Par exemple l'offre de voyages collectifs en Allemagne organisés à des prix défiant toute concurrence ou encore la vente de produits allemands à des tarifs invraisemblablement bas.

Bref, pour dix dollars par an, il était véritablement très intéressante — pécunièrement parlant — de faire partie du Bund.

C'était aussi un avantage considérable pour la Reichsbank que ces 250,000 adhérents à dix dollars par an.

Bientôt, l'A. D. V. eut sa banque: six agences dont un building situé à l'angle de la 5me rue et de la 3me avenue, dans le quartier de Yorkville, qui est le plus germanisé de New-York.

Dès l'an dernier, l'organisation eut ses succursales à Philadelphie, Washington, Baltimore, San Francisco et Los Angeles. Le réseau de l'A. D. V. se développait. Mais cela n'allait pas sans provoquer de nombreux procès intentés par des ouvriers renvoyés parce que non adhérents à ce groupement.

Au-dessus de toute cette agitation, le visage froid et implacable de Fritz Kuhn. Chaque jour, de la maison brune de Yorkville, un rapport partait, adressé au Dr Ernst Bohle, le chef de l'A. D. V..

Durant le mois de septembre 1938, l'A. D. V. redoubla d'activité. Fritz Kuhn, afin d'aller plus vite en besogne, s'acheta même un petit avion de tourisme qu'il pilota lui-même et sur lequel il arbora fièrement un petit drapeau à croix gammée.

* * *

Mais voici que se créa, pour aller à l'encontre de ces menées antiaméricaines, l'Anti-anti-american Club.

Le héros No 1 de ce club n'était autre que le célèbre procureur Thomas Dewey, adversaire acharné de l'activité nazie.

Il pista Fritz Kuhn, releva les moindres charges contre lui, et, lorsque le total en fut suffisant, il le fit arrêter.

Le procès s'engagea dernièrement et il vient de se terminer par la condamnation de Fritz Kuhn à sept ans et demie de prison pour escroquerie et détournement.

D. E. PRATTA.

CHRONIQUE RADIOPHONIQUE

Samedi 9 décembre

Radio Suisse romande: 7,00 Informations. 11,00 Emission commune. 12,29 Signal horaire. 12,30 Informations. 12,40 Gramo-concert. 13,00 Le courrier du skieur. 13,10 Suite du gramo-concert. 14,00 Concert. 14,40 Disques. 15,50 Les instruments de musique et leur répertoire. 15,30 La montagne. 15,40 Disques. 16,20 Entretien scientifique. 16,30 Les ondes théâtrales. 17,00 Concert. 18,00 Sonnerie de cloches. 18,05 Pour les petits. 18,35 Chansons. 18,50 Communications. 18,55 Sprint. 19,00 Une oeuvre, un musicien. 19,10 Intermède. 19,20 A bâtons rompus. 19,30 Musique de danse. 19,50 Informations. 20,00 Echos d'ici et d'ailleurs. 20,30 Pour nos soldats. 21,40 Choeurs du pays. 21,50 Grandeur de la Suisse. 22,10 Musique de danse. 22,20 Informations.

Radio Suisse alémanique: 6,40 Gymnastique. 7,00 Nouvelles. 11,00 Emission commune. 12,29 Signal horaire. 12,30 Nouvelles. 12,40 Concert. 15,50 Chants et danses populaires suisses. 16,00 Concert. 16,59 Signal horaire. 17,00 Concert. 18,15 Récital de cello. 19,00 Sonnerie de cloches. 19,30 Nouvelles. Cloches du pays. 19,45 Emission populaire. 21,15 Musique de danse. 22,00 Nouvelles. 22,10 Disques.

Emissions à l'étranger: Paris PTT: 21,15 Variétés. Radio Paris: 15,30 Variétés. Breslau: 20,15 Concert. Munich: 20,15 Variétés. Vienne: 20,15 Concert symphonique. Florence I: 20,30 Opérette.

Télédiffusion: 12,00 Stuttgart: Concert. 17,10 Stuttgart: Concert. 20,15 Stuttgart: Concert. — 13,10 Paris: Musique de jazz. 16,00 Paris: Mélodies. 21,45 Paris: Variétés.

Dimanche 10 décembre

Radio Suisse romande: 7,00 Informations. 7,10 Disques. 10,00 Culte protestant. 11,15 Concert par disques. 12,00 Votre disque, madame. 12,29 Signal horaire 12,30 Informations. 12,40 Disques. 14,00 Causerie agricole. 14,15 Amateurs et vedettes en herbe. 15,00 Musique de danse. 15,15 Reportage. 16,10 Le théâtre au moyen-âge. 16,45 Récital de violon. 17,00 Causerie religieuse catholique. 17,15 Récital de chant. 17,35 Les cinq minutes de la solidarité. 17,40 Disques. 17,45 Pour nos soldats. 18,45 Intermède. 18,50 Causerie religieuse protestante. 19,05 Disques. 19,15 Radio-écran. 19,40 Le dimanche sportif. 19,50 Informations. 20,00 Un Romand vous parle. 20,05 Intermède. 20,10 Voies qui se sont tues. 20,25 Vedettes de la chanson. 20,40 La Suisse en trente minutes. 21,10 Concert. 21,35 Les sons et les couleurs vus par les poètes, les musiciens et les peintres. 21,50 Suite du concert. 22,05 Informations. 22,15 La vie de Bohème.

Radio Suisse alémanique: 7,00 Nouvelles. 9,00 Concert. 10,00 Culte protestant. 10,45 Concert choral. 12,00 Concert. 12,29 Signal horaire. 12,30 Nouvelles. 12,40 Concert. 14,00 Concert. 15,10 Disques. 15,45 Musique de danse. 16,50 Disques. 17,00 Pour les soldats. 18,20 Disques. 18,55 Chants. 19,30 Nouvelles. 19,45 Cloches du pays. 19,55 Disques. 20,00 Concert. 20,40 Pièce radiophonique. 21,30 Musique récréative. 22,00 Nouvelles. 22,10 Musique de danse.

Emissions à l'étranger: Paris PTT: 20,45 Musique symphonique. Radio Paris: 17,15 Variétés. Deutschlandsender: 20,45 Extraits d'opérettes. Vienne: 20,45 Concert. Milan I: 21,30 Musique légère.

Lundi 11 décembre

Radio Suisse romande: 7,00 Informations. 11,00 Emission commune. 12,29 Signal horaire. 12,30 Informations. 12,40 Gramo-concert. 16,59 Signal horaire. 17,00 Concert. 18,00 Disques. 18,15 Souvenirs d'un éditeur. 18,25 Piano-jazz. 18,35 Un écrivain au micro. 18,45 Disques. 18,50 Communications. 19,00 Disques. 19,15 Micro-magazine. 19,50 Informations. 20,00 1602, drame historique. 21,00 Emission nationale. 22,00 Disques. 22,20 Informations.

Radio Suisse alémanique: 6,40 Gymnastique. 7,00 Nouvelles. 11,00 Emission commune. 12,29 Signal horaire. 12,30 Nouvelles. 12,40 Concert. 16,59 Signal horaire. 17,00 Concert. 18,00 Pour les enfants. 19,00 Disques. 19,30 Nouvelles. Cloches du pays. 19,50 Concert. 21,00 Emission nationale. 22,00 Nouvelles. 22,10 Récital Chopin.

Emissions à l'étranger: Paris PTT: 20,45 Musique symphonique. Radio Paris: 20,00 Musique légère. Munich: 20,15 Musique de danse. Deutschlandsender: 20,15 Musique militaire. Florence I: 20,30 Musique variée.

Un gros malin !

— Avez-vous déjà acheté vos billets pour la tranche de fin d'année de la Loterie Romande ?

— Pas encore...

— Alors faites comme moi : j'ai un moyen infaillible... J'achète 10 cinquièmes à 1 franc et je choisis les numéros de façon que le premier se termine par 1, le deuxième par 2, le troisième par 3, etc...

— Et alors ?

— Eh bien ! le jour du tirage, je suis assuré d'avoir au moins un numéro gagnant sur les 10... et peut-être plus ! Vous voyez bien que ça vaut la peine.

— Vous avez raison ! Et pour 10 francs, ce n'est pas cher. Merci du tuyau, je vais le mettre immédiatement à profit.

AS 3433 L 14072

Imprimerie COURVOISIER, La Chaux-de-Fonds

Théâtre de La Chaux-de-Fonds

Jeudi 14 décembre 1939, à 20 h. 30

CONCERT

Adrien Calame
Pianiste

Jean Froidevaux
Violoncelliste

AU PROGRAMME: 14342

Oeuvres de Beethoven, Brahms, Debussy

Piano de concert Schmidt-Flohr de la Maison Perregaux

Billets de Fr. 1.70 à 4.60 (taxes comprises)
Location au Théâtre et le soir à l'entrée

A chaque sou que vous dépensez, songez au pays, à votre pays, à notre pays. Demandez-vous si votre achat crée du travail. Tout travailleur que vous contribuez à occuper, c'est un soldat que vous nourrissez et que vous entretenez. Achetez suisse! Toutes les marchandises portant l'arbalète sont suisses et sortent d'usines et de fabriques de chez nous.

Produits suisses
marque déposée

SA 6236 Z 4416

Le dernier moment

pour choisir avec goût **un cadeau apprécié:**

Porte-potiches	4.50
Tables de radio	10.90
TABLES-SERVANTES à roulettes caoutchoutées, couleur noyer	14.90
Guéridons ronds, carrés	15.90
Bibliothèques deux portes	47.—
Fauteuils très confortables beau velours et fantaisie	59.—
Divans-lits modernes 180/80, bonne garniture, beau velours ou fantaisie	82.—

et bien d'autres modèles offerts à votre choix dans nos vastes magasins.

SOCIÉTÉ ANONYME DES ÉTABLISSEMENTS
JULES PERRENOUD & Cie

Le magasin de La Chaux-de-Fonds, Serre 65, sera ouvert les dimanches après-midi, 17, 24 et 31 décembre de 14 à 18 heures. 14258

Un cadeau de fête bienvenu

Fernand Perret, photographe, se rend à domicile pour photographier enfants ou parents dans leur intérieur familial.

La Chaux-de-Fonds
Place-d'Armes 3a
13925
Tél. 2 39 68

St-Imier
Office Photographique
P. Nicolet
Tél. 72

Travaux exposés: vitrine rue Léopold-Robert 11

Une année d'expérience...

LE SKI CoCo SPECIAL

après 1939, s'affirme pour la saison 1940

14246 **Daniel JeanRichard 25**

Vos mains sont la moitié de votre beauté. PENSEZ-Y!...

La fameuse crème «Mousse» qui les BLANCHIT, est en vente au

STUDIO DE BEAUTÉ
Mlle E. Dubois
Léopold-Robert 9
Tél. 2.32.04
14033

Imprimés en tous genres
Imprimerie COURVOISIER, La Chaux-de-Fonds

LE DESSERT qui complète votre ration de sucre: „MARONETTE" est déjà sucrée. Un grand avantage pour vous.
40 et 70 cts.

Recette:
Mélanger 250 grammes de purée de marrons „MARONETTE" (¼ de boîte) à 3-4 dl. de crème fouettée. Ne pas ajouter de sucre. Aussi très bon avec de la compote de fruits. Votre crèmerie vous fournira la crème toute prête.

LE DIMANCHE la préparation du dessert „MARONETTE" ne donne presque pas de travail. Immédiatement prêt à servir!
40 et 70 cts.

Maronette
le nouveau dessert.
Dans les magasins vendant du fromage «Chalet».

Ebénisterie GUENIN
INDUSTRIE 16 Tél. 2.42.02

Se recommande pour fabrication de **CHAMBRES A COUCHER** et **CHAMBRES A MANGER** ainsi que tous meubles suivant dessin.

14150 Devis gratuit.

40 ANS SONNÉS

et vous commencez à éprouver des malaises: migraines, lassitude, douleurs. Prenez sans attendre de l'Urodonal qui purifie l'organisme, décongestionne les organes.

URODONAL

est en vente dans toutes les Pharmacies.

C'EST UN PRODUIT CHATELAIN, LA MARQUE DE CONFIANCE
Agents gén. pr la Suisse: TOJAN, S.A. Genève
AS 8003 G 18346

SKIS Un choix considérable est à votre disposition. **SKIS**

Une visite chez nous s'impose **NUSSLE SPORTS**
13844 Grenier 5-7 Tél. 2 45 32

GYGAX
Tél. 2 21 17 **Ronde 1**
14327

	la livre
Poulets de grain 1er choix, toutes grandeurs	2.--
Poulets de Bresse plombés, sur choix	2.30
Poules tendres	1.70
Canetons	2.--
Dindes	
Pigeons, gros, pièce	2.20 à 2.50
Lapins du pays	1.60
Civet de lièvres	2.50
	la dz.
Escargots préparés	1.10
Cuisses de grenouilles	la douz. 1.20
Saucisses de Payerne au foie et à la viande	

Poissons du lac et de mer

Le magasin est ouvert le dimanche matin de 9½ à 11½ heures.

Au Magasin de Comestibles
Serre 61

et aujourd'hui sur la Place du Marché, il sera vendu:

Belles bondelles vidées 1.50 la livre, **palées vidées 1.50** la livre, **truites et carpes vivantes, filet de sandres, beaux poules de Bresse poulets de grain, poules, pigeons, canards cuisses de grenouilles, escargots, civet de lièvres, beaux lapins frais du pays.**

14326 Se recommande, **Mme E. FENNER**
Téléphone 2.24.54.

Il n'y a pas que les fromages de table et fondues de parfait
à la Crémière
Son beurre est aussi une gourmandise. 13819

Plus de ch veux gris
et... sans teinture! avec la lotion africaine marque «Camoeléon», succès garanti, prix du flacon: fr. 20.—. Redonne la couleur naturelle, ne tache pas, fin parfum et n'empêche pas l'indéfrisable; preuves indiscutables sur place. Agent général pour la Suisse: **Mme Clerc de Nicola, Parcs 69, Neuchâtel.** Timbre réponse s. v. p. P 3697 N 14222

BERCEAU d'OR
Ronde 11

Les plus ravissants BEBES incassables 14325

Pommes
pour cuire et la main fr. 0.35 le kg. 3 kg. fr. 1.—
Pommes grosses et tendres 5 livres pour fr. 1.—
Noix très bonnes fr. 1.— le kg
Marrons sains fr 0.60 le kg.
Figues fr. 0.20 chaîne ou paq.
Chocolat fin au lait 6 grandes plaques fr. 1.—
Oeufs imp. frais fr. 1.10 la dz.
Sur la Place devant le magasin du Gagne-Petit s'il fait trop froid, **au magasin 1er Mars 11.** 14329
Se recommande, **E. Mutti.**

ENCHERES PUBLIQUES DE BETAIL à Savagnier

Le jeudi 14 décembre 1939, dès 14 heures, **M. Fritz Ami AUBERT** agriculteur, fera vendre par enchères publiques, à son domicile au Petit-Savagnier, pour cause de service militaire, le bétail ci-après:

6 vaches,
1 génisse,
2 bœufs de travail,
1 taurillon 14 mois,
2 élèves.

Fourrages: Environ 10,000 kg. de betteraves et choux-raves.

Terme de paiement: 15 février 1940, moyennant cautions solvables. Escompte 2 % au comptant.

Cernier, le 2 décembre 1939.
Pour le Greffier du Tribunal:
B. Cuche, subst.
P 8507 N 14107

Baux à loyer. Imp. Courvoisier

Si une surface est polie, entretenez-la telle, nettoyez-la avec du Vim. Le Vim nettoie sans rayer — il laisse la surface nettoyée lisse, sans la moindre tache, car son action unique à double efficacité détache d'abord la saleté et l'enlève ensuite. Ménagez votre cuisinière — et ménagez-vous vous-même — nettoyez-la toujours avec du Vim.

VIM maintenant seulement **50 CTS**

V 127 A SP
13795 S.A. 9044 A.

Bons mécaniciens

connaissant l'outillage de précision sont demandés par Manufacture de la vallée de Tavannes. — Faire offres sous chiffre **L. C. 14330** au bureau de l'IMPARTIAL. 14330

La Société Genevoise d'Instruments de Physique
engagerait AS 1192 G 14304

Ingénieur diplômé

ayant grandes connaissances théoriques et pratiques dans le domaine de l'optique et des sciences physiques ainsi qu'une expérience approfondie dans la construction d'appareils de mesure (machines à mesurer, etc.). Seule personne très capable et de nationalité suisse peut être prise en considération. — Adresser offres de service manuscrites avec curriculum vitæ, références et photographie: **Case Stand 441, Genève.**

Nous cherchons une

STENO-DACTYLO

sachant les langues française et allemande **parfaitement.** — Offres avec prétentions de salaire, à **Fabrique de Gants Esspi en Suisse S. A., case postale 110, en ville.** 14320

Appartement moderne

de 6 pièces, chambre de bains installée, chauffage central, toutes dépendances (Place Neuve) est **a louer** pour époque à convenir. — S'adresser **Etude A. Bolle,** rue de la Promenade 2. 14173

Représentantes ou revendeuses

sont demandées dans chaque localité. — Faire offres sous chiffre **P. 11179 N.** à **Publicitas, La Chaux-de-Fonds.** 14341 P 11179 N

Boulanger!

Disposant d'un magasin je prendrais dépôt d'une boulangerie dans quartier industriel. — Ecrire **case postale 3059.** 14334

Femme de ménage

On cherche pour les après-midi, personne de confiance au courant des travaux d'un ménage soigné. — S'adresser au bureau de l'Impartial. 14313

A LOUER

de suite ou époque à convenir, beau 1er étage, 6 pièces, chambre de bains, chauffage central, pignon 3 pièces, chauffé. — S'adresser rue du Doubs 93, au 2me étage. 14339

On demande de suite un

domestique

sachant bien traire. — S'adresser **Boucherie Chs. Matile, Fontainemelon.** 14310

Pour les Fêtes

Superbe occasion, à vendre un gramophone avec moteur sur tout courant. Meuble chêne clair, disques en parfait état. Série de disques avec albums. — **Pour visiter s'adresser après 18 h., au 1er étage, à gauche, rue du Progrès 119.** 14194

L'actualité suisse

Chronique jurassienne

St-Imier. — Nos affaires municipales. Un beau geste d'entr'aide et de solidarité.

De notre correspondant de Saint-Imier :

Le Comité d'aide d'hiver aux chômeurs, à Berne, a fait parvenir à l'Office communal du travail, un wagon de dix mille kgs de pommes de terre, en faveur des familles nécessiteuses du village. L'ensemble de notre population sera certainement sensible à ce nouveau geste de sympathie.

D'autre part, le Conseil municipal a formé la Commission locale de dispenses du service militaire. Les trois membres désignés sont MM. William Reymond, maire, Charles Baertschy, industriel et Joseph Colombo, maître-menuisier, lesquels jouissent tous trois de l'entière confiance de notre population. Le choix de MM. Gerber, vétérinaire et Maurice Saurer, meunier, comme inspecteur et sous-inspecteur des viandes, pour une période de quatre ans, dès le 1er janvier prochain, a également été favorablement accueilli.

Et puis, St-Imier, fera également sa part pour le « Noël du Soldat », les listes de souscription officielles, ayant été déposées, dans les établissements publics de St-Imier. Or, on sait que jamais, l'on fait appel en vain aux sentiments de générosité des habitants de St-Imier. L'Armée du Salut, pourra elle aussi, poser trois marmites de Noël, les 14 et 15 décembre 1939, à la condition expresse toutefois, que le produit de la collecte ainsi faite, reste en Suisse.

Avec la fin de l'année, c'est aussi l'occasion pour le Conseil municipal, de procéder à l'élaboration du budget pour l'exercice à venir. Nous aurons l'occasion de revenir sur cette question.

St-Imier. — M. Samuel Jeanneret n'est plus.

De notre correspondant de Saint-Imier :

La mort vient de plonger dans le deuil une famille estimée de notre localité, qui vient d'être privée de son chef aimé : M. Samuel Jeanneret, fabricant d'horlogerie, qui s'en est allé dans sa 73me année. Le défunt était très connu dans notre cité où il a toujours été entouré de la considération générale. Figure attachante de notre vieux St-Imier, M. Samuel Jeanneret exploitait un comptoir d'horlogerie réputé pour la qualité du travail qui s'y effectuait. Citoyen paisible, tranquille, le défunt qui avait assisté au développement de notre cité, à laquelle il était tant attaché, qui avait suivi aussi les hauts et les bas d'une localité où l'industrie horlogère est la principale industrie, s'était constamment intéressé à son village. Il y déploya une activité aussi utile que bienfaisante au sein de l'une ou l'autre des commissions municipales. Mais M. Samuel Jeanneret était avant tout un fervent ami et admirateur de la nature, de nos belles montagnes. Il fut un des pionniers de l'alpinisme chez nous et le Club Alpin suisse, Groupe Chasseral, qui le comptait parmi ses membres les plus fidèles, le fêtait, comme il le méritait, lors des fêtes du jubilé de notre puissant C. A. S.

Que sa famille si douloureusement atteinte dans ses affections les plus chères, veuille bien croire à notre profonde et sincère sympathie.

Chronique neuchâteloise

Au Locle. — Concert de La Symphonie.

L'Orchestre La Symphonie a donné mercredi soir, devant un très bel auditoire, et au profit des soldats, un concert qui a réjoui ses nombreux amis et ses auditeurs parmi lesquels on remarquait avec plaisir bien des « gris-vert ».

Magré les temps difficiles, La Symphonie a courageusement mis sur pied un programme qui ne le cédait en rien à ceux d'avant-guerre. Sous la consciencieuse direction de M. Reymond Visoni, elle a rendu de fort belle façon une ouverture de Cherubini et une élégante sérénade de Mozart. Puis elle eut le plaisir et la satisfaction d'accompagner avec beaucoup de discrétion et de goût le jeune violoniste et pianiste Luigi Visoni, qui donna à trois reprises la mesure de son talent et de sa belle culture musicale.

Il faut savoir gré à La Symphonie de nous avoir fait passer une soirée si réconfortante et si riche. Qu'elle persévère, un public toujours plus nombreux suit ses efforts.

La Flamme de la reconnaissance.

Une initiative qui mérite d'être soutenue et encouragée vient d'être prise par les organisateurs du « Noël du Soldat ». Il s'agit de la flamme de la reconnaissance, symbolisée par une bougie confectionnée spécialement et qui porte ces mots sur une banderole avec croix fédérale « 1939. Noël du soldat, flamme de reconnaissance ».

Ces bougies sont envoyées dans toute la Suisse et l'on ne demande pas d'en faire un choix exclusif pour les arbres de Noël, mais simplement d'en acheter une ou deux qui brilleront sur l'arbre et qui marqueront ainsi le contact étroit entre la population civile reconnaissante et nos soldats qui sont à la frontière. Un prix de base de vingt centimes est fixé pour la vente de cette flamme de reconnaissance.

Dans notre ville la vente de cette bougie spéciale de Noël sera faite par les Eclaireurs. Nous prions chacun de leur réserver bon accueil.

Représentations en faveur du «Noël du Soldat».

Nous rappelons les deux superbes spectacles qui seront donnés ce soir et dimanche soir, à 20 h. 30 au Théâtre de notre ville, en faveur du « Noël du Soldat ».

Le programme d'aujourd'hui prévoit en particulier la participation de Mme Falconetti, du Théâtre de l'Odéon, de Mlle Josette Cornu, dans ses danses inédites. La Mélodie Neuchâteloise et le Club littéraire de la S. s. d. C prêtent également leur concours. Le spectacle sera encore agrémenté d'un assaut d'escrime.

Demain soir, nous aurons l'occasion d'applaudir l'illusionniste Toyama, la danseuse étoile Huguette Chatelain, l'excentrique musical Georges Weick, les Fréros, dans leurs entrées de clowns, ainsi que les membres du Club littéraire de la S. s. d. C. qui donneront la joyeuse pièce « Un Arriviste » de Zamacois.

Visite sanitaire extraordinaire.

Conformément à l'arrêté du Conseil fédéral, du 10 novembre 1939, et à l'ordre du commandant en chef de l'Armée, tous les hommes aptes aux Services complémentaires et les inaptes au service, des classes 1899 à 1920 (1921 pour certaines régions) inclus, doivent se présenter à un recrutement complémentaire.

Les visites sanitaires extraordinaires auront lieu dans la période du 14 décembre 1939 au 31 janvier 1940.

« Pro Juventute ».

Quand vous avez acheté dix timbres de 10 cts vendus 15 cts, vous croyez peut-être avoir fait à « Pro Juventute » un don de un franc cinquante ? Détrompez-vous: seule la «surtaxe» des timbres P. J. revient à la fondation et le montant de votre achat n'est pas celui de votre don... qui est de 50 cts seulement. Pensez-y et achetez beaucoup de timbres « Pro Juventute »... et n'oubliez pas les cartes.

S'adresser à la direction des Ecoles, Collège primaire, tél. 2.14.21, qui livre à domicile, ou à la Bijouterie Muller, Léopold-Robert 38.

Pharmacies d'office.

La pharmacie Béguin est de service le dimanche 10 décembre ainsi que toute la semaine pour le service de nuit. L'officine 1 des Pharmacies Coopératives, Neuve 7, sera ouverte jusqu'à midi.

Bienfaisance.

La Direction des Finances communales a reçu avec reconnaissance les dons suivants :

Fr. 21.05 en faveur du fonds de l'Hôpital, produit du cachemaille à l'Hôpital en 1939;

Fr. 14.13 en faveur du fonds de l'Hôpital d'enfants, produit du cachemaille à l'Hôpital en 1939;

Fr. 6000.— en faveur du comité de secours aux chômeurs nécessiteux, de la part du Comité cantonal d'entr'aide aux chômeurs;

Fr. 5.— en faveur du comité de secours aux chômeurs nécessiteux, de la part de M. Georges Poyard, en ville.

Souscription en faveur du Noël du soldat

Nous avons spécifié qu'UNE SEULE ACTION publique existe: LE NOEL DU SOLDAT, par ordre du général.

Chaque militaire, du simple soldat au plus haut gradé, recevra le 25 décembre le même cadeau, le paquet standard.

Ce sera l'offrande de la population reconnaissante à ceux qui gardent nos frontières.

L'IMPARTIAL se fait un devoir d'ouvrir une souscription en faveur de l'oeuvre nationale: LE NOEL DU SOLDAT 1939.

Nous remercions d'avance les généreux souscripteurs.

Les dons suivants nous sont déjà parvenus:

Listes précédentes	fr. 2234.30
Du personnel des magasins «Au Printemps»	100.—
D.	2.—
E. Z.	10.—
Chs. G., Granges	1.05
C. L.	2.—
Jean-Pierre	5.—
P. R., Temple Allemand 109	2.—
L. T.	3.—
Anonyme	2.—
P. P.	2.—
G. L.	1.—
Total à ce jour	fr. 2364.35

Attention

Notre souscription en faveur du Noël du Soldat sera close lundi soir 11 courant.

Chronique militaire

Les «Foyers de poche»

Comme le service d'informations de l' A. T. S. l'a annoncé dans l'une de ses émissions de mercredi, une grande réunion du département social romand a eu lieu mardi à Yverdon. Cette institution qui s'occupe de toutes les oeuvres de bienfaisance, s'intéresse tout particulièrement en ces temps de guerre, de nos soldats.

L'assemblée d'Yverdon a été suivie de l'inauguration d'une maison du soldat dont les dimensions réduites permettent de l'appeler «Foyer de poche». Cette maison est le premier modèle d'une série de constructions qui seront destinées à rendre de précieux services à nos soldats mobilisés éloignés des villes et des villages.

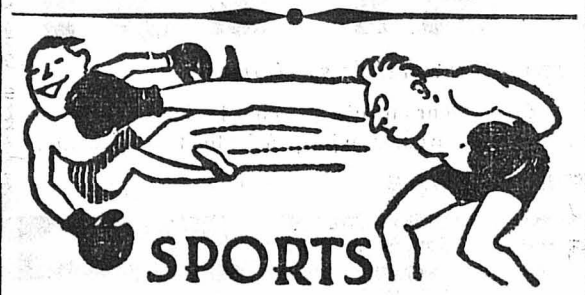

Championnat suisse aux Eplatures

Dès l'ouverture du championnat, Etoile s'est affirmé comme parfaitement à l'aise en 1ère ligue. Après un beau match nul à Neuchâtel, contre Cantonal, les Stelliens ont perdu de justesse dimanche passé à Fribourg et le Sport Suisse ne tarit pas d'éloges sur la dernière performance de l'équipe des Eplatures.

La sympathique formation d'Etoile sera heureuse d'évoluer à nouveau devant son public, pour un match de championnat suisse. La rentrée de Neury et de Charly Cosandey apporteront aux Stelliens un appoint appréciable qui devra leur permettre d'enlever la décision en face de l'USBB.

USBB n'est toutefois pas un adversaire à dédaigner et l'on sait que les hommes du faubourg de Bienne ont toujours été redoutables pour les meilleurs, on dit même que dimanche USBB sera sensiblement renforcé par deux éléments de valeur. La journée de dimanche aux Eplatures sera rehaussée par un match d'ouverture opposant les réserves d'Etoile à l'équipe militaire des volontaires cantonnés en notre ville sous les ordres du sympathique Lt Max Borel. Une fois de plus nos soldats voudront faire la preuve que notre armée possède des groupements sportifs capables d'inquiéter nos équipes civiles. Ce sera un lever de rideau de tout premier ordre qui contribuera à faire une belle journée de sport au Stade des Eplatures.

Comme d'habitude un train spécial partira de la gare à 14 h. 03 avec arrêt au Stade. Coup d'envoi à 14 h. 30.

Communiqués

(Cette rubrique n'émane pas de notre rédaction, elle n'engage pas le journal.)

Charles Boyer et Irène Dunne dans «Elle et Lui», à la Scala.

Elle... allie l'esprit à la grâce, la tendresse à l'humour. Héroïne d'une émouvante et simple histoire d'amour, tendre, enjouée ou douloureuse. Elle... Terry Mc Kay: Irène Dunne. Lui... homme jeune, déjà mûri par la vie, sentimental et frivole, à qui l'amour révèle brusquement sa vraie et solide nature. Lui... Michel Marnay: Charles Boyer. «Elle et Lui» feront cette semaine la joie de tous ceux qui voudront admirer un des plus beaux films parmi les meilleurs.

Au Capitole: «Le retour de Zorro».

L'action de ce film se déroule dans les Montagnes Rocheuses où Zorro doit lutter avec acharnement contre la bande d'El Lobo chargée de détruire les ouvrages entrepris par une poignée de braves pionniers. Film aux aventures sensationnelles, au rythme trépidant d'un Far-West présente des batailles sans nombre et des exploits prodigieux. Version originale sous-titrée français. Dimanche en matinée: Pas de cinéma.

Au Cinéma Corso.

« Mon Oncle et mon Curé », réalisation de Pierre Caron d'après le célèbre roman de Jean de la Brète couronné par l'Académie Française. Un film sain, amusant, plein d'entrain. Une atmosphère pleine de gaîté. Un spectacle délassant, magnifique vous procurant deux heures de bons rires. Une distribution admirable dans laquelle vous apprécierez le talent de la jeune et nouvelle vedette Anny France.

Eden.

Le succès du film magnifique « Mannequin », avec les deux grandes vedettes, Joan Crawford et Spencer Tracy, se poursuit.

Concert du dimanche soir de l'Art social.

Nous rappelons que l'Art social donnera demain soir, au Temple indépendant, un fort beau concert avec le concours de Mlle Élise Faller, pianiste en notre ville, et M. André Loew, violoniste à Lausanne.

Ces deux jeunes artistes méritent, par leur grande valeur et par la beauté du programme qu'ils ont préparé, d'attirer encore avant les fêtes un très nombreux public à la splendide soirée qui lui est généreusement offerte.

Maison du Peuple.

Samedi, à 20 h. 30 et dimanche à 15 h. 30 et 20 h 30, représentations données par la troupe complète du Théâtre du Petit Monde, de Paris, composée de 14 artistes de la scène et de l'écran.

A l'Extérieur

Est-ce une menace de guerre?

Une diatribe du Reich contre les Etats nordiques

BERLIN, 8. — L'agence D. N. B. communique ce qui suit au sujet du conflit finno-soviétique:

Les peuples nordiques ont toujours joui en Allemagne d'une sympathie toute particulière, basée sur des raisons historiques et sentimentales. Cette sympathie est devenue de plus en plus, au cours des vingt dernières années, une sympathie unilatérale. Le Reich allemand, dans sa position de puissance en Europe fut de toujours l'ami naturel des intérêts nordiques. Il est toujours resté fidèle à ce principe pendant toute son histoire et l'a prouvé maintes fois. Lorsque le Reich, à l'issue de la guerre mondiale, devint impuissant grâce aux parjures des alliés, ON AVAIT COMPTE A BERLIN MOINS SUR UNE AIDE ACTIVE QUE SUR LA SYMPATHIE ET L'APPUI MORAL DES PAYS NORDIQUES A L'EGARD DES MALHEURS FRAPPANT ALORS LE PEUPLE ALLEMAND. C'EST LE CONTRAIRE QUI SE PRODUISIT.

Dans cette période de misère sans fin pour l'Allemagne, aucun des pays nordiques n'intervint en faveur de cette dernière pour que le tort qui était ainsi causé fût réparé. Les Etats nordiques furent dès la création de la S. d. N. les défenseurs et les partisans les plus fidèles de ce système qui dans sa structure ne visait rien d'autre qu'à maintenir éternellement la ruine de l'Allemagne. Les peuples nordiques ont confirmé leur attachement à cette institution, même quand celle-ci s'est révélée l'organe exécuteur du traité de Versailles, et la gardienne vigilante du statu quo en un temps où quiconque et même l'esprit politique le plus candide était profondément convaincu de la tâche qu'on lui faisait jouer. L' ALLEMAGNE, EN VAIN, ATTENDIT UN SIGNE OU UNE MARQUE DE SYMPATHIE OU UN APPUI MORAL EFFICACE. DE PLUS EN PLUS, LES PEUPLES DU NORD SE LAISSAIENT ENTRAINER VERS LES REMOUS DE LA POLITIQUE ANGLAISE.

CES PAYS ONT AINSI PROUVE, malgré leurs affirmations constantes de respecter et de maintenir une politique de neutralité, QU'ILS N'ETAIENT PAS AUSSI SINCERES QU'ILS LE DISAIENT quand ils affirmaient vouloir suivre une politique de paix à l'égard de tous et qu'en réalité ils espéraient voir l'emporter ceux d'entre eux pour lesquels ils ont de la sympathie.

Il est un fait qui illustre très bien la curieuse conception de la neutralité que se font les Etats du Nord. Ceux-ci apprirent et reconnurent le gouvernement de Valence à un moment où ce dernier n'existait plus et où Franco n'avait pas été reconnu, ce qui en un tel moment ne pouvait pas être interprété autrement que comme une manifestation contre Franco, contre l'Italie et contre l'Allemagne. CE QUI EST INTERESSANT AUSSI, C'EST QUE TOUS CES PAYS FONT ENCORE PARTIE DE L'ORGANISME GENEVOIS, dont le pacte contient l'art. 16 sur les sanctions, article qui permet à la Grande-Bretagne de lier les intérêts des petits Etats aux siens et cela depuis la fin de la guerre mondiale.

L'attitude des Etats nordiques ne s'est pas modifiée. L'Allemagne qui n'a pas de divergences avec les Etats nordiques et qui défendit constamment dans son histoire les intérêts de ces pays, a constaté une fois de plus que ce sont justement les Etats nordiques qui par leur presse et leurs agissements ont adopté à l'égard de tout ce qui est allemand une attitude tout ce qu'il y a de moins favorable.

(Déjà paru dans notre édition d'hier soir.)

Bulletin touristique

(Communiqué sans responsabilité).

Samedi 9 décembre

Etat général de nos routes à 8 h. du matin :

Vue-des-Alpes: Chaînes indispensables.

Cibourg : Chaînes indispensables.

Grand Garage des Montagnes S. A. Automobiles, La Chaux-de-Fonds. Tél. 2.26.83.

Administrateur : Otto Peter.

Refroidissements
Maux de Gorge
Toux
?
PASTILLES
SODRI
Expectorantes
adoucissantes
désinfectantes
Prix: 1.50 Fr. dans les pharmacies
LABORATOIRES SAUTER S.A. GENÈVE

P 31
Triple protection
BAYER
par les PASTILLES DE Panflavine
contre 1. refroidissements
2. grippe
3. inflammations de la gorge

Cinéma Scala

Charles BOYER - Irène DUNNE

LE COUPLE IDEAL, dans

ELLE ET LUI

Un roman d'amour d'une tendresse infinie

Aucune faute de goût, aucune défaillance chez le metteur en scène, ni chez les interprètes.
Des images qui s'enchaînent et auxquelles on s'attache avec émotion jusqu'à l'extinction de l'écran.

UNE ŒUVRE SPLENDIDE

CETTE SEMAINE

ATTENTION Pas de spectacle
dimanche en matinée - lundi en soirée

Cinéma Capitole

Du 8 au 14 décembre
Première partie du plus formidable film d'aventures:

LE RETOUR DE ZORRO

VERSION ORIGINALE, SOUS-TITRES FRANÇAIS

L'Homme au fouet! Le Défenseur des opprimés!

Le signe de Zorro: « Z » sera à nouveau redouté par les hors-la-loi
Une action et un mouvement inégalables

UN GRAND ÉVÈNEMENT CINEMATOGRAPHIQUE

Matinées: Samedi et Dimanche, à 15 h. 30, Tél. 2.22.01

Dimanche: Pas de spectacle en matinée - Téléph. 2.21.23

CORSO

Location ouverte

Dimanche matinée à 15 h. 30

THEATRE DE LA CHAUX-DE-FONDS

Représentations en faveur du „NOEL DU SOLDAT"

Samedi 9 décembre, à 20 h. 30

Mme Falconetti du Théâtre de l'Odéon
Assaut d'escrime, MM. Wilhelm et Spillmann
Mlle Josette CORNU dans ses danses inédites
La Mélodie Neuchâteloise Directeur: M. Georges Pantillon
Après nous Pièce gaie en 1 acte, interprétée par le Club littéraire de la S. s. d. C.

Dimanche 10 décembre, à 20 h. 30

Toyama le célèbre illusionniste
Huguette Chatelain
Danseuse étoile du Théâtre du Châtelet
Georges Weick excentrique musical
Les Fréros dans leur entrée de clowns
Un arriviste de Zamacoïs, par le Club littéraire de la S. s. d. C

Prix des places de Fr. 1.05 à 3.15, parterre Fr. 2.75 (taxe comprise) 14237

Restaurant des Sports
(W. Messerli, Charrière 73)
Dimanche 10 déc. dès 14 heures 30

DANSE

conduite par le réputé Orchestre MELODIA

Tous les samedis:
Soupers tripes, Petits coqs, etc.
14475

RESTAURANT
TERMINUS
Téléphone 2 35 92

Tous les samedis soir nos spécialités:
Filet de perches (meunière)
TRIPES (neuchâteloise)

BRASSERIE DE L'AIGLE Télép. 300 ST-IMIER

Tous les samedis: Tripes, pieds de porcs à la Bordelaise.
Truites et brochets au vivier
Petits coqs à la broche
- et ses spécialités -

15675

A LOUER
pour le 30 avril ou avant, appartements de 2 et 3 chambres, **Numa-Droz 15, Jaquet-Droz 13, Doubs 137 et Moulins 5.** — S'adresser à **Mme Vve F. Geiser,** rue de la Balance 16. 13601

Baux à loyer. Imprimerie Courvoisier

EDEN

Un beau roman d'amour, une réalisation d'un intérêt intensément humain, dont l'action mouvementée se déroule dans les milieux les plus variés de New-York:

MANNEQUIN

un film digne des éloges qu'il a reçus et continue à recevoir. La réunion de deux grandes vedettes, telles que **Joan Crawford** et **Spencer Tracy,** due au célèbre metteur en scène Frank Borzage, fait de « Mannequin » un film éblouissant, dont la puissance de l'action le dispute à la somptueuse élégance de la présentation. Une distribution brillante, parmi laquelle il faut encore citer Alan Curtis et Ralph Morgan pour l'excellence de leur jeu.

Chalet Heimelig

Menus soignés depuis Fr. 2.50
Gâteaux aux fruits

9081

Se recommande toujours. Tél. 2 33 50

Hôtel de la Poste

Samedi:
Souper tripes

Samedi et dimanche:
Concerts

Orchestre MELODIUM, avec Emile ZELTNER
14314 Se recommande, Willy Fleuty.

Château d'Oberried

sur **Belp-Berne**
Internat pour 20 garçons

Enseignements classique, scientifique et commercial (surveillé par l'Etat). Travail individuel. Education soignée Développement du corps par les sports. Références et prospectus par le Dr **M. Huber.** SA 605 B 14050

CULTES DE LA CHAUX-DE-FONDS

Dimanche 10 décembre 1939

Eglise Nationale

Abeille. — 9 h. 30. Culte avec prédication, M. H. Barrelet.
11 h. Culte pour la jeunesse.
Grand-Temple. — 9 h. 30. Culte avec prédication M. Paul Ecklin.
11 h. Culte pour la jeunesse.
Eplatures. — 9 h. 15 Culte interecclésiastique, M. J.-D. Burger.
10 h. 45. Catéchisme interecclésiastique.
Ecoles du dimanche à 11 h. au Collège de l'Ouest, et au Temple Allemand.

Eglise indépendante

Temple. — 9 h. 30. Culte avec prédication, M. von Hoff.
11 h. Catéchisme.
20 h. 15. Concert d'Art social.
Oratoire. — 9 h 30. Culte avec prédication M. Perregaux.
Les Eplatures (Temple). — 9 h. 30. Culte avec prédication. M. B. de Perrot.
Samedi et dimanche à 20 h. 15. Conférence avec projections lumineuses. M. B. de Perrot.
Chapelle des Bulles. — 14 h. 30. Culte.
Salle du Presbytère. — 9 h. Réunion de prières.
Mercredi 20 h. Etude biblique.
Ecoles du Dimanche. — 11 h. du matin: à la Croix-Bleue, aux Collèges de la Charrière et de l'Ouest, à l'Oratoire, à Beau Site au Sentier et à Gibraltar.

Eglise Catholique romaine

7 h. 30. Première Messe. — 7 h. 30. Messe, Sermon allemand. — 8 h. 30. Messe des enfants, sermon. — 9 h. 45. Grand'Messe, Sermon. — 13 h. 30. Catéchisme.
14 h. Vêpres et bénédiction.

Eglise Catholique chrétienne (Chapelle 7)
2me dimanche de l'Avent (dimanche de la paix)
8 h. Première messe.
9 h. 45. Grand'messe. Sermon de circonstance par M. le Curé J. B. Couzi.
11 h. Ecole du dimanche.
18 h. Vêpres
En semaine: 8 h. Messe.
13 h. 30. Mercredi, catéchisme. — 13 h. 30. Samedi, catéchisme.

Deutsche Kirsche

9 Uhr 30. Gottesdienst.
11 Uhr. Taufen.
11 Uhr. Kinderlehre.
11 Uhr. Sonntagschule im Collège primaire.

Evangelische Stadtmission
(Envers 37)
Vormittags 10 Uhr und Mittags 15 Uhr. Predigt.
Vormittags 11 Uhr. Sonntagschule.
Mittwochabend 20 Uhr 30. Bibelstunde.

Bischöfl. Methodistenkirche (Evangelische Freikirche)
(rue du Progrès 36)
9 Uhr 45. Predigt.
15 Uhr 15 Jugendbund.
Mittwoch 20 Uhr 15. Bibelstunde.
Von Dienstag bis Sammstag, alle Abend 8 Uhr Versammlungen.

Société de tempérance de la Croix-Bleue

Samedi 9 courant, pas de réunion.
Dimanche 10 à 20 h. Réunion habituelle présidée par M. Siron, pasteur.

Armée du Salut (Rue Numa-Droz 102)

9 1/2 h. Réunion de Sainteté. 11 h. Réunion de la Jeune Armée. — 20 h. Réunion de Salut.

MAISON DU PEUPLE LA CHAUX-DE-FONDS

Grande salle du 2me étage

Samedi 9 décembre, dès 20 h. 30
Dimanche 10 décembre, dès 15 h. 30
Dimanche 10 décembre, dès 20 h. 30

3 spectacles *avec la célèbre troupe enfantine du*

THEATRE DU PETIT MONDE DE PARIS

Première partie: **Attractions, danses, récitations, etc.**
IIme partie: Interprétation de la Feerie en 3 actes et 10 tableaux de P. Humble
"Le Réveil de la Belle au Bois dormant"
avec les 14 artistes et vedettes enfantines de la scène et de l'écran.

Location des places dès vendredi 8 décembre à 18 h. (hall d'entrée Maison du Peuple)
Prix des billets: samedi, non-numérotées, Fr. 0.90, numérotées, Fr. 1.15, 1.80 et 2.30
Dimanche, matinée et soirée (aucune place numérotée) prix unique Fr. 1.15, militaires et enfants, Fr. 0.75. 14156

Vente et Exposition permanente de

TAPIS D'ORIENT

Ne faites aucun achat avant d'avoir comparé les tapis du spécialiste

AMEUBLEMENTS ET DÉCORATION

MARCEL JACOT S. A.
RUE NEUVE 1 14165

ART RELIGIEUX ORFEVRERIE

Georges Guinand
expose en son atelier
Temple Allemand 1, 2me étage

Ouvert tous les jours de 10 à 21 h. jusqu'au 24 décembre
VERNISSAGE SAMEDI 9 DÉCEMBRE DEPUIS 14 H.

OPTIQUE
HORLOGERIE
C. von Gunten
Léopold-Robert 21 14188
Exécution des ordonnances de MM. les oculistes

L'IMPARTIAL paraît tous les jours, sauf le dimanche — Prix du numéro: 10 centimes —

Stade des Eplatures Dimanche 10 décembre à 14 heures 30

CHAMPIONNAT SUISSE

ETOILE-SPORTING I - U.S.B.B.

A 13 h.: ETOILE II - EQUIPE MILITAIRE

Train spécial à 14 h 03

Prix des places: Messieurs ..... 1.20 Dames, militaires, enfants ..... 0.50 Tribunes 0.50

Le Dr.
Kretzschmar
mobilisé 13727
recevra le mardi et mercredi
de chaque semaine
jusqu'à nouvel avis

Dr JUNOD
de retour du service militaire
dès lundi 11 décembre
P 11178 N 14315

Docteur 14316
Schlesinger
démobilisé

Sage-femme
Garde-malade
Mme Béguin-Biasca
PAIX 83 Tél. 2.35.03
Accouchements
Ventouses - Piqûres
Veilles 11863

Brasserie de la Serre
Samedi 9 décembre
dès 19 heures 14343
DANSE
Orchestre MENORA-MUSETTE

Vernis émail
pour jouets
Couleurs
en poudre et en tubes
Pinceaux
en tous genres
Paillettes
or, argent et couleurs
Bronzes divers
DROGUERIE
ROBERT FRERES
Marché 2, Tél. 2 14 85
S. E. N. & J. 5%
14333

VOTRE DESIR... MADAME, MONSIEUR, UN COSTUME CHIC DE...

14226

EXPOSITION EVARD
ENTRÉE LIBRE
TOURELLES 35
chaque jour de 13 à 17 h., le dimanche de 10 à 12 et de 14 à 18 h.
P 11184 N 14341

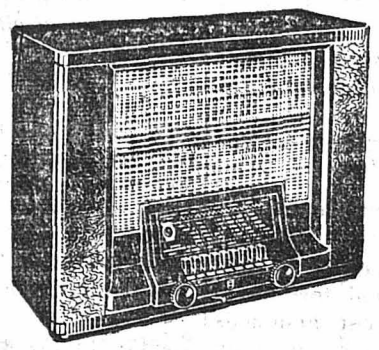

RADIO
Les nouveaux modèles 1940, depuis **Fr. 175.—** aux meilleures conditions.
Dépannage rapide de toutes marques aux meilleurs prix.
E. STAUFFER
RADIO-TECHNICIEN
Versoix 7-bis 14347 Tél. 2.36.21

Photo Aubert
Balance 16 MAISON MODERNE Tél. 2.43.16

Beaux Cadeaux
POUR LES FÊTES

Appareils de photo
depuis Fr. **7.50**

Pieds d'appareils
depuis Fr. **6.-**

Albums de photographies
depuis Fr. **0.60** à **25.-**

Tous les accessoires pour la photographie

Jusqu'à épuisement du stock:
Appareils de photo
en fer avec sacoche en cuir fort et un film de marque le tout **Fr. 12.—**

POUR ENFANTS:
Petits moteurs électriques
depuis Fr. **1.60** à **38.-**

Une belle attention pour les militaires et leurs familles: 24 photos-portraits 3×3 avec une ou plusieurs personnes à la fois Fr. 2.50

POUR LES SOIRÉES,
COTILLONS ET SERPENTINS, ETC.
POUR SOCIÉTÉS,
Location de ciné épidiascope, lanterne de projection, pour films en couleur «Leica»
ON RÉSERVE POUR LES FÊTES

Education Physique Féminine
Studio Serre 65 **Mlles M. & S. Graber** Téléph. 2.11.57
organisent plusieurs cours de
culture physique et claquettes
pour dames et enfants 12524

Huilerie l'Epi
J. Montandon - Envers 16
Pâtés de foie gras hongrois
12430

Location d'automobiles
avec ou sans chauffeur 12845
Ecole de conduite par instructeur autorisé
Sporting-Garage
H. Stich, Jacob-Brandt 71 Téléphone 2.18.23

HERNIE
Bandages 1re QUALITÉ élastique ou à ressort. BAS PRIX. Envois à choix. Indiquer tour et emplacement des hernies. **Rt Michel**, spécialiste, Mercerie 3, **Lausanne.** AS 215 L 13917

Pour votre chauffage utilisez les calorifères 100% suisse 14343

En vente chez
GRENIER 5-7 TEL. 2.45.42 **NUSSLÉ**

DEMOBILISE
E. STAUFFER
RADIO

CORNETS surprises
de la Braderie
0.50 net
Jolis Cadeaux de Noël
à la PARFUMERIE
Dumont

Toute plume réservoir
est réparée nettoyée redressée durcie ou adoucie
à la 11307
Librairie - Papeterie
Vve C. Luthy

Maison d'horlogerie à Genève, cherche
Chef de fabrication
et
Employé de bureau
intéressés, apport financier demandé, conditions avantageuses. — Ecrire sous chiffre **R 45264 X, Publicitas, Genève.** AS 1193 G 14345

Chronographes
Quelle fabrique sérieuse sortirait remontages de chronographes d'une façon suivie à ouvriers consciencieux (tous genres, petites et grandes pièces). — Faire offres sous chiffre **F. R. 14346** au bureau de l'IMPARTIAL. 14346

Agents (tes) Acquisiteurs
de première force cherchés pour La Chaux-de-Fonds et ses environs. Pas de visite de particuliers, pas assurances et pas vente d'articles. — Faire offres avec curriculum vitæ **Case postale 766 Lausanne 1. Urgent.** Affaire de 1er ordre
AS 15904 L 14345

A LOUER
30 avril 1940

Parc 99 2½ chambres, central, dépendances, maison d'ordre. 12917

Tête-de-Ran 21 2 chambres central, dépendances, jardin, maison d'ordre.

S'adresser **Etude François Riva**, notaire, rue Léopold-Robert 66.

A LOUER
Bel-Air 20, pour le 30 avril, très bel appartement de 3 chambres, cuisine, corridor éclairé, toutes dépendances, chauffage central. — S'adresser à **M. Emile Frickart**, même adresse. 13834

A LOUER
A.-M.-Piaget 69, pour le 30 avril, très bel appartement de 3 chambres, cuisine, balcon et dépendances. — S'adresser à **Gérances et Contentieux S. A.** rue Léopold-Robert 32. 13600

Peseux
A louer bel appartement, 1er étage de 4 chambres, véranda, central, bains, jardin et toutes dépendances, date à convenir. — **Mme Burnier, Châtetard 26, Peseux.** Pour renseignements s'adresser à M. Paul Evard, représentant, rue Léopold Robert 78, La Chaux-de-Fonds. Téléphone 2.21.82. 10583

Quartier du Succès
A louer pour le 30 avril, bel appartement de 4 chambres, cuisine et dépendances. Chauffage général. Jardin. — S'adresser à **Gérances et Contentieux S. A.**, rue Léopold-Robert 32. 13062

A LOUER
de suite ou à convenir
Serre 24, grands ateliers et bureaux, de 15 à 35 ouvriers, **en bloc ou séparément** suivant arrangement.
Parc 25 4 pièces chauffées.
Jacob Brandt 55, 3 pièces.
Ruche garages.
Mélèzes 2 et 3 pièces.
S'adresser Gérances FONTANA 13341 Téléphone 2.28.16.

Appartement
de 5 pièces, 1er étage, Balance 12 à louer pour époque à convenir à des conditions favorables. — S'adresser à la **Direction de la Banque Cantonale.** 13726

A LOUER
Numa-Droz 17, pour tout de suite ou époque à convenir, pour cas imprévu, appartement de 3 chambres, cuisine et dépendances, plein soleil. — S'adresser à **Mme Simonet** même adresse. 14044

A LOUER
de suite ou pour date à convenir, maison familiale de 4 chambres, bains, lessiverie, chauffage central, jardin. — Pour visiter, s'adresser à **M. J. Empaytaz**, rue des Recrêtes 23; pour traiter chez **M. R. Chapallaz**, architecte, rue de la Paix 31, de 11 à midi. 14036

A vendre
un grand et plusieurs petits tableaux encadrés, des bibelots en porcelaine et bronze, des superbes glaces, un gramophone portable, un poste de radio, un aspirateur, etc. — S'adresser au bureau de l'IMPARTIAL. 14321

On demande à acheter
potagers à bois à 1, 2 et 3 trous, petit fourneau brûlant combustibles, grand étau, lino pour chambre, le tout en bon état. — S'adresser au bureau de l'IMPARTIAL. 14336

On demande à louer pour avril 1940, un domaine pour 6 à 7 vaches, si possible avec pâture. — Faire offre par écrit sous chiffre **A M 14333**, au bureau de l'IMPARTIAL. 14333

Sacoches et sacs en tous genres. - Prix avantageux. — L. Schœpf, rue de la Paix 1. 14331

Fr. 20.-- à vendre, usage, propre, 1 buffet, 1 fauteuil fr. 30.—, 1 lit turc fr. 30.—, chez **M. Hausmann**, rue du Temple Allemand 5 14347

Garçon libéré des écoles, actif, robuste et bien recommandé, pourrait entrer comme commissionnaire et aide-magasinier dans maison de la place. — Offres écrites détaillées sous chiffre **C. Z. 14264**, au bureau de l'IMPARTIAL. 14264

Sommelière honnête et travailleuse, parlant français et allemand est cherchée par café-brasserie de la ville. — Faire offres sous chiffre **A. F. 14286** au bureau de l'IMPARTIAL. 14286

A louer pour de suite, un pignon de 3 pièces, cuisine et dépendances, situé rue du Parc 60. Pour le visiter s'adresser au 1er étage, à gauche. 13032

Beau logement à louer de suite ou date à convenir, 3 pièces, balcon, chauffage central par étage, au soleil levant, quartier des fabriques. — S'adresser rue de la Paix 109, au 2me étage, à gauche, de 12 h. à 13½ h. et à partir de 18½ h 14243

Chambre indépendante, au soleil, à louer de suite. — S'adresser rue du Progrès 85, au 1er étage 14335

Chambre non meublée, indépendante, belle grande, 2 fenêtres, à louer, maison d'ordre, 2me étage. — S'adresser rue de la Promenade 10, au 1er étage. 14338

Chambre indépendante, meublée, au soleil, est à louer. — S'adresser rue de l'Envers 24, au rez-de-chaussée. 14340

Chambre meublée à louer à dame ou demoiselle. — S'adresser au bureau de l'IMPARTIAL. 14311

Chambre meublée, à quelques minutes de la gare, est à louer. — S'adresser rue Léopold-Robert 100, au 2me étage, à gauche. 14261

Costume de ski dame, taille 42, à vendre, ainsi qu'un pantalon golf neuf, taille 42-44. — S'adresser rue Jaquet-Droz 31, au 3me étage. 14307

A vendre 1 lit de fer émaillé blanc, un costume de ski pour dame, le tout à l'état neuf, et une paire soulier sport n° 43. — S'adresser rue du Progrès 39, au 2me étage. 14269

Radio. On demande à acheter petit appareil d'occasion. Courant alternatif. Indiquer prix. — Offres sous chiffre **A. M. 14250** au bureau de l'IMPARTIAL. 14250

Faire-part deuil. IMPRIMERIE COURVOISIER

Mademoiselle Julie HAHN, très sensible aux témoignages de sympathie qu'elle a reçus à l'occasion du départ de sa fidèle compagne, adresse ses sincères remerciements à toutes les personnes qui y ont pris part. 14312

Repose en paix, très chère maman,
Ton souvenir restera gravé dans nos cœurs.

Monsieur Emile Maurer; Monsieur Charles Maurer et sa fiancée, Mademoiselle Rose Näf; Monsieur Roger Maurer; Monsieur Willy Maurer; Monsieur et Madame Félix Zosso, leurs enfants et petits-enfants, à Courtillens (Fribourg); Madame et Monsieur Joseph Huguenin Maurer; Madame veuve Maurer, ses enfants et petits-enfants, ainsi que les familles parentes et alliées ont la profonde douleur de faire part à leurs amis et connaissances de la grande perte qu'ils viennent d'éprouver en la personne de leur chère et regrettée mère, fille, sœur, belle-sœur, tante et parente

Madame Adeline MAURER
née ZOSSO

que Dieu a reprise à Lui le mercredi 6 courant, à Bienne, à l'âge de 42 ans, après une longue maladie, supportée avec courage.

La Chaux-de-Fonds, le 6 Décembre 1939.

L'enterrement, SANS SUITE, a eu lieu **samedi 9 courant**, à 9 h. 30, au cimetière de la Charrière.

Une urne funéraire sera déposée devant le domicile mortuaire, **rue Numa-Droz 73.** 14318

Le présent avis tient lieu de lettre de faire-part.

Et Dieu essuiera toute larme de leurs yeux. Apoc. VII, 17.

Monsieur Gottfried Riesen, à Dantzig,
Mademoiselle Rosa Riesen,
Monsieur et Madame Rudolf Riesen et leurs enfants, aux Roches-de-Moron et La Chaux-de-Fonds,
Monsieur et Madame Samuel Riesen et leurs enfants,
Monsieur et Madame Hans Riesen et leurs enfants,
ont la profonde douleur de faire part à leurs amis et connaissances, du départ de leur chère sœur, belle-sœur, et tante,

Mademoiselle Lina Riesen

que Dieu a rappelée à Lui, jeudi, dans sa 50me année, après une longue maladie.

La Chaux-de Fonds, le 7 décembre 1939.

L'enterrement, sans suite, a eu lieu **samedi 9 décembre**, à 11 h.

Culte au domicile mortuaire: **rue du Parc 16**, à 10 h. 30.

Une urne funéraire sera déposée devant le domicile mortuaire. 14249

Le présent avis tient lieu de lettre de faire part.

Même quand je marcherais dans l'ombre de la vallée de la mort, je ne craindrais aucun mal, car tu es avec moi.

Repose en paix, cher époux et tendre papa.

Madame Hermann Schirmer et sa petite Suzanne;
Mesdemoiselles Marie-Louise et Marguerite Kuenzi;
Monsieur Marcel Kuenzi, à St-Gall;
ainsi que les familles parentes et alliées ont la profonde douleur de faire part à leurs amis et connaissances de la perte irréparable qu'ils viennent d'éprouver en la personne de leur très cher et regretté époux, papa, frère, beau-frère, oncle, cousin et parent,

Monsieur

Daniel-Hermann Schirmer

que Dieu a repris à Lui samedi, dans sa 40me année, après une courte et pénible maladie supportée vaillamment.

La Chaux-de-Fonds, le 9 décembre 1939.

L'incinération, SANS SUITE, aura lieu lundi 11 courant, à 15 heures. — Départ à 14 h. 45.

Une urne funéraire sera déposée devant le domicile mortuaire, rue de l'Industrie 17.

Le présent avis tient lieu de lettre de faire part. 14348

REVUE DU JOUR

Médiation ou exclusion ?

La Chaux-de-Fonds, le 9 décembre.

On sait que les ministres des pays scandinaves sont pour la médiation de la S. d. N. dans le conflit fino-russe. Ils tenteront à Genève et ailleurs tout ce qui est possible en vue d'amener des pourparlers pacifiques entre les Soviets et la Finlande. Cette voie est-elle meilleure que celle des Etats sud-américains qui demandent la rupture franche et brutale avec l'U. R. S. S.? Seuls des gens informés des intentions de Staline pourraient le dire. Cependant une chose est certaine, c'est que tout doit être tenté, d'une façon ou d'une autre, pour venir en aide à la Finlande. *Comme l'écrivait hier très justement le « Temps », « dès à présent tous les peuples se rendent compte de l'immense péril que constitue pour eux l'immorale collusion germano-russe et tous également ont le sentiment très net que l'agression contre la Finlande a sur le plan moral et sur le plan politique une portée d'une importance capitale pour le destin même du monde civilisé. »*

Des menaces à la veille de la réunion de Genève.

On a vu hier déjà que la propagande allemande accentuait sa pression sur les neutres. Un interminable communiqué du D. N. B. — que nous publions par souci d'objectivité — énumère aujourd'hui tous les griefs du Reich contre les Etats scandinaves. « Ils récolteront ce qu'ils ont semé » conclut le communiqué d'une manière assez sybiline.

Il est probable que le Reich, à la veille des réunions de Genève, a voulu donner un avertissement à Stockholm et Oslo. D'autre part, les dirigeants nazis ne cachent plus que l'Allemagne lutte pour son existence et qu'elle n'hésitera pas « à considérer l'attitude de neutralité passive de certains pays comme un appui donné sciemment aux ennemis du Reich. Là, c'est surtout les Pays-Bas et la Belgique qui sont visés. » *Enfin, en sous-main, on cherche toujours à démontrer que l'Allemagne serait seule capable de barrer la route au bolchévisme si on voulait reconnaître le statu quo et admettre ce qui s'est passé... M. Gœbbels a même trouvé pour présenter ce point de vue l'un ou l'autre journal norvégien disant que « si l'Allemagne et la Grande-Bretagne n'oublient pas leurs griefs pour lutter ensemble contre le bolchévisme, la civilisation occidentale toute entière sera menacée de périls ».*

Mais toute cette orchestration de propagande, où la menace voisine avec l'invite et l'offre de paix avec la pression brutale, ne saurait cacher certaines vérités. Il est, en effet, certain qu'en Allemagne l'invasion de la Finlande a eu un retentissement profond. Tous les milieux se sont émus. Jusque dans l'entourage du Führer, la vague antibolchéviste a déferlé et de véhémentes protestations se sont fait jour. C'est la raison principale pour laquelle le D. N. B. a publié son communiqué qui se garde d'expliquer que l'hostilité des Etats scandinaves provient à 100 pour cent des erreurs du nazisme.

On s'attend à une attitude nette.

Quoi qu'il en soit nazisme et bolchévisme risquent bien de sortir moralement condamnés et isolés de la session de Genève. *Tous les journaux français et anglais laissent entendre que leurs pays respectifs prendront une attitude catégorique. Et le « Journal » de conclure que* « tout permet de croire qu'aucune opposition ne se manifestera contre l'exclusion de l'U. R. S. S. ».

Ainsi les forces morales l'emporteront.

Résumé de nouvelles

— La presse française commentant la réunion du Grand Conseil fasciste se félicite de l'attitude réaliste du « duce » qui suppute ses chances, examine ses cartes et ne cache pas son aversion pour Moscou... allié de Berlin !

— L'« Ordre » rappelle que les engagements militaires germano-italiens ne s'appliquent qu'à la période qui suivra l'exposition de Rome, c'est-à-dire à partir de 1942.

— Il faut signaler enfin l'attitude très nette prise par le « Corriere della Sera » qui reconnaît « que les mesures d'embargo sur les exportations allemandes prises par les Alliés ne porteront pas atteinte à la navigation italienne».

— La situation en Finlande a peu évolué au cours des dernières 24 heures. La température est descendue à — 30° et la couche de neige atteint 1 m. 50. Malgré l'annonce faite par la radio soviétique, il est peu probable que l'armée rouge ait pu faire autre chose que de s'accrocher en Carélie jusqu'aux abords de la ligne Mannenheim qui continue à tenir bon. P. B.

Assassiné pendant son sommeil

NEW-YORK, 9. — La police est sur les traces de l'assassin présumé d'Engelberg, qui selon les journaux serait un agent secret national-socialiste. Il s'agit d'un boxeur surnommé « l'homme au cou de taureau », qui avait passé la nuit précédant le meurtre au domicile de la victime. Engelberg fut frappé pendant son sommeil avec une violence telle que son crâne fut défoncé et presque détaché du tronc. Les empreintes digitales relevées sur le mur où gicla le sang, correspondent à celle du boxeur.

Mort du pianiste Ernest Schelling

NEW-YORK, 9. — Ernest Schelling, pianiste et compositeur américain est décédé à l'âge de 63 ans. Il fut l'élève et le grand ami de Paderewski avec lequel il étudia pendant quatre ans.

Torpillage de navires et sous-marins
Avant l'ouverture de la S. d. N.
Tentative d'assassinat à Zurich

La guerre finno-soviétique

La guerre de patrouilles en Carélie

HELSINKI, 9. — Ce sont surtout des combats d'avant-postes qui se déroulent ces jours-ci dans l'isthme de Carélie. D'après les observateurs neutres revenus vendredi du front, l'artillerie ne joue pas encore un rôle très important. On assiste surtout à des engagements de patrouilles dans le « no man's land » qui précède la ligne Mannerheim. A ce point de vue, les Finlandais ont une grosse supériorité sur les Russes. Les patrouilles soviétiques se perdent souvent dans ce terrain difficile. Aussi les troupes finnoises font-elles un assez grand nombre de prisonniers.

Le moral de l'armée finlandaise est excellent. Les hommes sont bien armés et équipés. En revanche, les prisonniers russes montrent des uniformes en très mauvais état et sont généralement malpropres. C'est dans la nuit du 6 au 7 décembre, que les Russes utilisèrent des obus à gaz délétères dans l'isthme de Carélie contre une batterie finlandaise. Au nord, les avions soviétiques ont tenté, vendredi, de bombarder les mines de nickel de Kolosjoki, mais sans obtenir de résultat.

La ligne Mannerheim toujours intacte

L'agence télégraphique suédoise communique:

Il semble que les plus grands efforts de l'armée soviétique de Carélie se concentrent dans le secteur de Kaipale.

La résistance finlandaise est très efficace et la ligne Mannerheim n'est pas atteinte. Les Finlandais emploient une tactique de combat que les soldats russes n'ont pas rencontré jusqu'à présent. Les troupes combattent individuellement par compagnies, ce qui présente de très grands avantages dans un terrain aussi peu praticable que la région de la Carélie. Au contraire, les troupes soviétiques procédant par attaques massives, sont fauchées par les mitrailleuses finlandaises.

On manque d'informations concernant les opérations sur le front de Petsamo, mais il semble que les Finlandais résistent toujours devant les forces supérieures.

Helsinki s'attend à une attaque par les gaz

La capitale se prépare rapidement, mais avec calme, en vue de la prochaine attaque aérienne. On pense que les avions soviétiques réapparaîtront aussitôt que la visibilité le leur permettra.

Depuis que les communiqués ont signalé que les troupes soviétiques ont usé des gaz, les habitants de Helsinki prévoient qu'ils ne seront pas mieux traités que les soldats du front et les journaux ont publié vendredi une liste de postes de premiers secours équipés pour soigner les victimes des gaz.

Les bulletins météorologiques de Carélie indiquent que l'aviation n'a pas pu entrer en action.

La guerre maritime

Un sous-marin allemand coulé

LONDRES, 9. — On communique officiellement :

Un avion britannique a coulé un sous-marin allemand.

Le submersible naviguait en surface lorsqu'il fut approché par une patrouille de la Royal Air Force. Un avion l'attaqua sans retard et bientôt le sous-marin coula, atteint par une bombe; une seconde bombe l'atteignit en plein, alors qu'il vacillait littéralement.

Un vapeur anglais coulé

Le vapeur britannique «Thomas Walton», de 4468 tonnes, a coulé après avoir explosé au large des côtes norvégiennes. Onze survivants ont été recueillis par le vapeur allemand « Sebu ».

L'équipage du « Thomas Walton » se composait de 35 matelots; 22 furent sauvés tandis que 13 disparaissaient dans les flots. Onze furent probablement tués par l'explosion.

Le navire a sombré en dix minutes après avoir été coupé en deux. Parmi les victimes, on ne compte qu'un seul Anglais, les autres étant originaires des Indes orientales.

UN DESTROYER ANGLAIS ENDOMMAGE

L'amirauté communique que le destroyer anglais « Jersey » a été endommagé jeudi par une torpille et qu'il se trouve maintenant dans un port anglais. Dix hommes de l'équipage ont été tués et douze blessés. Le « Jersey », qui a été lancé cette année, jauge 1690 tonnes.

Deux autres vapeurs coulés

Le vapeur anglais « Merel », de 1055 tonnes, a coulé en quatre minutes après avoir heurté une mine au large des côtes orientales. Seuls, deux des dix-sept ou dix-huit membres de l'équipage ont été sauvés. Tous deux sont blessés.

Le vapeur anglais « Navasola » a été torpillé vendredi après-midi et a coulé en moins de huit minutes. Plusieurs matelots se sont noyés. Les quarante-quatre autres ramèrent pendant trois heures en pleine mer avant d'être recueillis par un grand bateau.

Un second sous-marin attaqué

On communique officiellement qu'un avion garde-côte a attaqué vendredi un second sous-marin.

Après qu'il eut lancé des bombes, des taches d'huile sont apparues sur la mer. Plus tard des destroyers ont lancé des torpilles de fond.

Cinq minutes se sont écoulées entre le jet des bombes et le lancement des torpilles.

Destruction d'un troisième sous-marin

Le bombardement par des avions britanniques de deux sous-marins allemands et la destruction d'un troisième — celui qui torpilla le contre-torpilleur «Jersey» — furent annoncés dans l'espace de 24 heures. Vendredi, un avion qui patrouillait dans la mer du Nord attaqua un sous-marin et marqua deux coups directs. C'est à la suite de cette attaque que l'on croit que le sous-marin qui endommagea le «Jersey» fut coulé.

Concernant l'état de santé des douze blessés du «Jersey», on croit savoir qu'un seul est sérieusement atteint.

Le blocus anglo-français

Le Reich adresserait une note aux neutres

AMSTERDAM, 9. — *Une note serait adressée par le Reich aux pays neutres pour leur demander de prendre une attitude active contre le blocus franco-britannique. Le correspondant berlinois du « Nieuwe Rotterdamsche Courant » croit savoir que cette note fut déjà remise dans diverses capitales. Les milieux compétents hollandais ont affirmé vendredi soir qu'aucune note allemande n'était encore arrivée à La Haye.*

Loterie nationale française

La 17me tranche

PARIS, 9. — Le tirage de la 17me tranche de la Loterie Nationale a eu lieu vendredi, à St-Etienne.

Tous les Nos se terminant

par 7 gagnent 110 fr. ; par 9 gagnent 220 fr.; par 00 gagnent 1000 fr.; par 563 gagnent 5000 fr.; par 6.194 gagnent 20,000 fr. ; par 64,724 gagnent 50,000 fr.; par 08.709 gagnent 50,000 fr.; par 54,891 gagnent 100,000 francs.

Les billets portant les Nos suivants gagnent 200,000 fr. : 324.243; 587.841; 194.872; 279.667; 952.659; 1.338.743; 1.155.762 ; 838.191 ; 345.530 et 1.044.363.

Les billets portant les Nos suivants gagnent 500,000 fr. : 958.140 ; 626.073 ; 1.031.716 et 159,239.

Les billets portant les numéros suivants gagnent 1 million: 1.221.662; 1.139.754 et 1.187.965.

Le billet gagnant le gros lot de 5 millions porte le numéro 900.595.

(Réd. — Ces chiffres sont communiqués avec les réserves d'usage.)

En Suisse

La Soviétie pourrait bien être exclue de la S. d. N.

GENEVE, 9. — *Le mouvement tendant à l'exclusion de la Russie soviétique en raison de son agression contre la Finlande a pris, ces derniers jours, une certaine ampleur. On a appris vendredi que la délégation française appuiera une proposition éventuelle de l'Argentine demandant semblable exclusion.*

Dans ce cas, il est très probable que la délégation britannique se ralliera à ce point de vue. D'autre part, on croit dans les milieux diplomatiques de Genève que l'Union soviétique n'attendrait pas le moment de l'examen d'une proposition d'exclusion par le Conseil de la S. d. N. et qu'elle se retirera auparavant de l'organisme genevois.

Des sanctions seront-elles appliquées ?

A propos de la séance du Conseil de la S. d. N. de samedi, le « Daily Telegraph » et l'« Evening News » écrivent que la délégation britannique appuiera les sanctions contre l'U. R. S. S. pour autant que leur application soit proposée. Si l'exclusion de l'U. R. S. S. de la S. d. N. est proposée, l'Angleterre l'appuiera également. Alors qu'il n'y a presque aucun doute que les Etats latino-américains désirent des mesures pratiques contre la Russie, il faut s'attendre à ce que les pays du groupe d'Oslo essayent d'arriver à une entente entre l'U. R. S. S. et la Finlande.

Le retrait de l'Uruguay

MONTEVIDEO. 9. — Le Sénat a décidé le retrait de l'Uruguay de la S. d. N. Toutefois l'Uruguay continuera de collaborer avec les organismes technique et le B. I. T. La Chambre statuera le 15 décembre.

Tentative de meurtre à Zurich

Un coup de feu contre un contre-maître

ZURICH, 9. — *Vendredi matin, dans les locaux de la Strassenbau S. A., à Zurich III, un chef d'équipe de cette entreprise a été victime d'une tentative de meurtre. Le malfaiteur, Edwin Schmidheini, âgé de 27 ans, a été arrêté.*

Vers 11 heures, M. Frey, contremaître, se trouvait seul au bureau de l'entreprise, lorsque le malfaiteur qui, autrefois, avait travaillé pendant deux jours comme magasinier à la Strassenbau S. A., vint demander une attestation de travail afin d'être mis au bénéfice de l'aide de crise de la ville. Le chef d'équipe préparait cette attestation quand Schmidheini sortit un pistolet et tira un coup de feu contre M. Frey, qui ne fut pas atteint. Le projectile transperça les vêtements de M. Frey à la base du cou et alla se loger dans une armoire.

Là-dessus, le malfaiteur s'enfuit sur un vélo qu'il vola dans la cour, mais il fut bientôt pris par les détectives. Il tenta alors de retourner son arme contre lui, mais fut saisi si rapidement qu'il en fut empêché. Le malfaiteur a avoué qu'il voulait se procurer de l'argent pour vivre quelques jours encore avant de se suicider. Il nie avoir eu l'intention de tuer M. Frey.

Allocations de renchérissement et assurance-chômage

BERNE, 9. — Dans sa séance de vendredi, le Conseil fédéral a approuvé une proposition du Département fédéral de l'économie en vertu de laquelle les cantons pourraient, l'année prochaine, autoriser les caisses d'assurance-chômage à verser des allocations de renchérissement aux assurés dont le gain est relativement modeste, aux mêmes conditions que celles prévues pour 1939. La Confédération ne versera de subsides pour ces allocations supplémentaires que si les cantons et les communes accordent également des subventions. Cet arrêté du Conseil fédéral est valable jusqu'à la fin de 1940.

RENVOI DE LA FETE FEDERALE DE GYMNASTIQUE

BERNE, 9. — La ville fédérale avait été chargée de l'organisation, l'année prochaine, de la fête fédérale de gymnastique. Un travail préparatoire considérable avait déjà été fait à ce sujet. Une décision définitive concernant le renvoi de la fête sera prise dimanche prochain par le comité d'organisation et le comité central de la Société fédérale de gymnastique. La fête sera sans doute renvoyée, car l'époque actuelle ne se prête guère à l'organisation de manifestations de ce genre.

Chronique neuchâteloise

Un marchand de vins neuchâtelois condamné.

Le tribunal de la Sarine a condamné M. Jean M., marchand de vins à Cortaillod, à fr. 2000.— d'amende. M. M. est prévenu de fausse indication d'origine, pour avoir livré à Estavayer et à Fribourg des vins n'ayant pas la caractéristique voulue alors qu'il les offrait pour du Neuchâtel de marque.

Tribunal militaire.

Le Tribunal militaire de la 2me division, siégeant au Château de Neuchâtel, avec le lieutenant-colonel A. Etter comme grand-juge, a eu à juger une curieuse affaire qui amenait devant lui les sept hommes d'un corps de garde, coupables de diverses fautes de service. Le caporal P., chef du dit poste, est en effet prévenu de négligence. Il a laissé ses hommes faire un peu trop comme ils le voulaient, et cette indifférence faillit avoir de tragiques conséquences: un des soldats laissa, certain jour, un enfant du village, où la troupe est cantonnée, jouer avec son fusil chargé. Le coup partit et c'est miracle qu'aucun accident n'ait été à déplorer.

L'auditeur, major Humbert, de Genève, a sévèrement critiqué l'attitude de ces soldats.

Le caporal P. et six de ses hommes ont été condamnés à 45 jours d'emprisonnement. Quant au soldat J., qui laissa imprudemment son fusil aux mains d'un enfant, il fera trois mois de prison.

Le Tribunal a également condamné à trois mois d'emprisonnement, dont à déduire 21 jours de préventive, le soldat R., qui se laissa aller à voler le paquet qu'avait reçu un de ses camarades, paquet qui fut retrouvé sous sa paillasse.

La Chaux-de-Fonds

Licenciement de troupes.

Des éléments de certaines troupes (landwehr et landsturm), notamment des brigades frontières, ont été licenciés aujourd'hui samedi, à 10 heures.

Ces troupes sont remplacées par d'autres unités, suivant le programme de relève.

CHANGES

Cours moyens du 9 décembre 1939
à 9 heures du matin

Amsterdam 236,75; Bruxelles 73,55; Buenos-Aires 102½; Copenhague 86,10; Londres 17,44; New-York (câble) 4,46; Paris 9,88; Oslo 106,20; Stockholm 101,30.

Imprimerie COURVOISIER, La Chaux-de-Fonds