N° 16132 — LIIIme Année — 1 — La Chaux-de-Fonds. — 10 cent. — Le numéro — 10 cent. — Mardi 22 Août 1933.

PRIX D'ABONNEMENT
Franco pour la Suisse:
Un an . . . . . Fr. 16.80
Six mois . . . . . » 8.40
Trois mois . . . . . » 4.20
Pour l'Etranger:
Un an . . Fr. 55.— Six mois Fr. 27.50
Trois mois » 14.— Un mois » 5.—
Prix réduits pour certains pays, se renseigner à nos bureaux.
Compte de chèques postaux IV-B 325

L'IMPARTIAL

JOURNAL QUOTIDIEN ET FEUILLE D'ANNONCES
Paraissant à La Chaux-de-Fonds tous les jours, excepté le Dimanche

PRIX DES ANNONCES
La Chaux-de-Fonds . . . . . 10 ct. le mm (minimum 25 mm)
Canton de Neuchâtel et Jura bernois . . . . . 12 ct. le mm (minimum 25 mm)
Suisse . . . . . 14 ct. le mm
Etranger . . . . . 18 ct. le mm (minimum 25 mm)
Réclames . . . . . 60 ct. le mm
Régie extra-régionale Annonces-Suisses SA Bienne et succursales

Lettre de Berlin

Quelques impressions sur la situation actuelle. — L'apparent calme de Berlin. — Hitler est le seul maître. Un optimisme officiel. — Un génie de la propagande: Gœbbels. — L'appareil de radio 301.

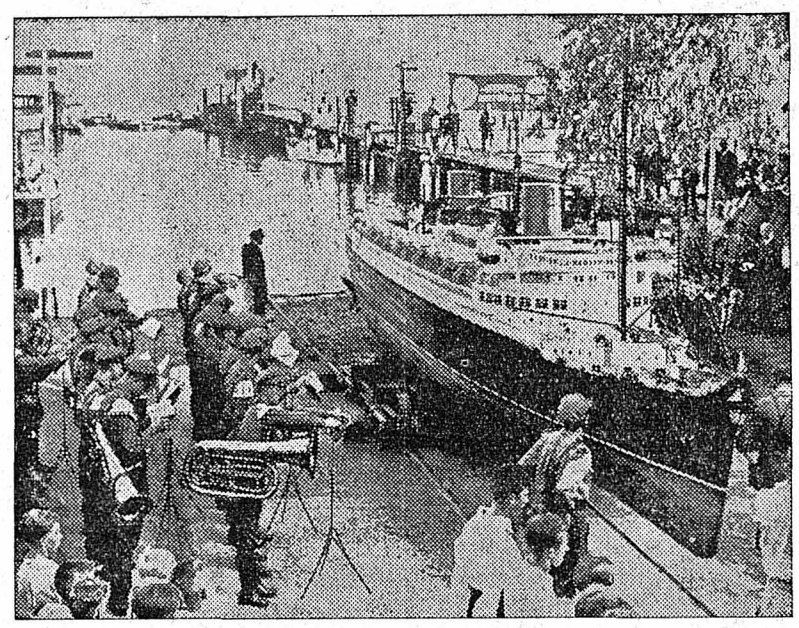

A l'Ecole de marine de Potsdam. — Les élèves assistent au lancement d'une réduction du transatlantique « Bremen ».

Berlin, le 20 août 1933.

Après quelques semaines d'absence d'Allemagne, on se retrouve novice comme un clerc. Il est nécessaire de faire un large tour d'horizon pour se remettre à la page. Dans l'étourdissante suite des événements qui, depuis le 30 janvier dernier, ont bouleversé la vie politique, sociale, économique, religieuse de ce pays, quelques jours d'interruption dans l'observation attentive de cette évolution suffisent pour vous faire perdre le fil. Il n'est pas très facile de le retrouver. Les éléments de comparaison font défaut, les sources d'information sont taries ou d'une sécheresse désolante ; on doit se contenter de la vérité « officielle » qui, chacun le sait, n'est pas toujours la vérité tout court. Cependant avec un peu d'expérience des choses d'Allemagne et quelques recoupements, on parvient à réunir un faisceau d'impressions qui peuvent à la rigueur passer pour un jugement. Des impressions ! Eh oui ! c'est là tout ce que l'on peut offrir à la curiosité bien naturelle de l'opinion étrangère ; les Allemands n'en ont pas davantage et, à défaut de mieux, il faut s'en contenter.

Voici donc, en résumé, mes impressions, données sans garantie, sur la situation actuelle dans le troisième Reich : Vers le milieu de juillet, M. Adolphe Hitler a proclamé que la « révolution nationale socialiste est terminée ». Cet ordre a paru audacieux et quelque peu fanfaron. Comme si l'on pouvait ainsi arrêter à la minute, à la seconde, la vague révolutionnaire qui, depuis six mois, renverse tout sur son passage. Il est évident — le chancelier le sait mieux que quiconque — qu'un mouvement qui secoue aussi brutalement un pays de 65 millions d'habitants ne s'arrête pas, mais évolue. Et pourtant, en apparence, la révolution est arrêtée comme l'a ordonné le « Führer ». Un observateur qui, de la lune, tomberait aujourd'hui dans une rue de Berlin, ne se douterait jamais de ce qui s'y est passé depuis le début de l'année. La vie est calme, tout paraît normal. Berlin ne vit plus dans cette atmosphère d'émeute qui si longtemps l'a caractérisée. L'ordre absolu règne partout : plus de rassemblements inquiétants, plus d'agressions dans les rues, plus de coups de revolvers dans la nuit, plus de sang versé, plus de coups de matraque en caoutchouc. La fièvre qui nous agitait a fait place à une sérénité presque excessive pour être absolument authentique. Dans tous les cas, il serait bien difficile d'établir que sous le manteau de cette «discipline nationale» couvent quelque part, des germes de contre-révolution. Des communistes ? On dirait qu'il n'y en a jamais eu dans ce pays. C'est seulement lorsque les communiqués de police annoncent l'arrestation d'agitateurs marxistes ou la saisie de documents illégaux que l'on se rend compte que le ralliement au régime hitlérien n'est pas intégral et qu'une opposition sourde, prudente mais active, s'agite dans l'ombre. Il serait fou de vouloir dès maintenant en prédire le sort.

La vie aussi se normalise. Les fêtes quotidiennes, les éternels pavoisements ont pris fin; il n'y a plus chaque matin et chaque soir de nouveaux cortèges, de nouveaux meetings. Bref la situation paraît se stabiliser. Les esprits aussi. Je suis frappé d'entendre, depuis mon retour à Berlin, le nombre de gens qui, il y a deux mois encore, proclamaient leur hostilité au régime ou étaient persuadés de sa chute prochaine, manifester aujourd'hui à son égard une compréhension plus grande ou commencer à douter de son échec. L'opinion générale est maintenant que M. Hitler est pour longtemps installé à la chancellerie. On ne voit plus d'ailleurs quelles forces seraient capables, dans un avenir prochain, de l'en déloger, Seuls, dit-on, une catastrophe économique qui n'est au surplus pas impossible, ou des événements extérieurs, pourraient mettre un terme au phénomène hitlérien. Il est incontestable qu'il y a actuellement en Allemagne un engouement général, je dirais presque un culte, pour Adolphe Hitler. Sa popularité est immense ; la figure légendaire du vieux maréchal président est rentrée dans l'ombre. Adolphe Hitler est le maître, le seul maître. Il peut briser comme un fétu de paille quiconque oserait lui résister. Même ses collaborateurs les plus immédiats, aussi puissants qu'ils puissent paraître, seraient incapables de toute opposition quelconque à la volonté du chancelier. Un tel capital de confiance et d'autorité n'a jamais été à la disposition d'un souverain ou d'un chef de gouvernement en Allemagne. Mais, noblesse oblige ; lorsqu'un peuple remet aussi intégralement son sort entre les mains d'un seul homme, les responsabilités de cet homme sont terribles, surtout lorsque ce peuple attend de lui le salut, la victoire, la grandeur et le retour à sa gloire d'antan, toutes choses qu'on lui a promises. Si jamais Adolphe Hitler tombe, il tombera de haut et sa chute fera du bruit et il y aura de la casse.

Pour l'instant donc la confiance existe, l'élan est donné et l'optimisme officiel se répand chaque jour sur les masses en extase. Y a-t-il vraiment des raisons positives, palpables qui justifient un pareil optimisme ? Non, si l'on entend par là des améliorations indiscutables, réelles dans la situation matérielle et morale de l'Allemagne, oui, si l'on se contente des facteurs psychologiques qui forment aujourd'hui la mentalité du peuple. Il est clair que la position du Reich dans le monde n'est pas brillante. L'isolement en politique étrangère subsiste, si même il ne s'accroît pas. L'état de l'économie allemande n'est guère plus réjouissant : les exportations sont absolument insuffisantes pour assurer le développement, voire même le maintien à un niveau minimum de l'énorme industrie germanique et toute tentative autarchique ayant pour but d'écouler dans le pays les produits manufacturés est d'avance condamnée à un échec complet. Nous ne possédons pas de données exactes sur la situation budgétaire du Reich et des Etats ni sur la situation de la trésorerie du Reich. L'une et l'autre ne doivent pas être fameuses. Nous savons que les recettes budgétaires pour le premier semestre 1933 ont diminué d'une façon sensible ; les statistiques officielles nous apprennent que le rendement de l'impôt sur le revenu a fléchi. D'autre part, rien ne permet d'admettre que les dépenses diminuent d'une manière correspondante. Le contraire paraît infiniment plus probable. Quant au chômage, il diminue sur le papier d'une manière réjouissante, presque miraculeuse, mais nous savons qu'il s'agit plutôt d'une répartition différente du travail entre les milliers d'ouvriers allemands que d'une véritable recrudescence de l'activité économique. Il s'agit donc pour une bonne part d'une réduction artificielle du chômage ; personne ne l'a reconnu plus nettement que le ministre du Reich de l'économie, M. Schmidt, dans un récent discours sur lequel nous aurons l'occasion de revenir.

Comment donc expliquer, dans ces conditions, l'incontestable vague de confiance et d'espoir en l'avenir qui emporte presque dans un rêve de larges milieux de la population allemande ? La clef de cette énigme s'appelle le Dr Joseph Gœbbels, ce génie de la propagande, ce prestidigitateur de l'opinion, ce mouleur de l'esprit public, ce Coué national, qui chaque matin fait dire au peuple allemand : « Ça va mieux, ça va toujours mieux et demain ça ira encore mieux. » On dit que le plus grand mérite d'un chef est de savoir choisir ses collaborateurs. A ce point de vue Adolphe Hitler a parfaitement réussi et parmi ses meilleures découvertes figure son ministre Gœbbels. Il était difficile, avant l'avènement de l'hitlérisme au pouvoir, d'apprécier à leur juste valeur les talents des lieutenants du « Führer », car ils nageaient alors en pleine démagogie destructive. Et pourtant l'on connaissait déjà les prestigieux dons d'organisateur et de propagandiste du Dr Gœbbels et l'on pouvait se douter de ce qu'il ferait le jour où il pourrait disposer librement du formidable appareil de l'Etat. Principal artisan de la victoire finale de M. Adolphe Hitler, le Dr Gœbbels est actuellement l'un des gros piliers du régime ; c'est lui qui insuffle chaque jour aux masses l'oxygène moral qui leur permet de vivre, d'espérer, de surmonter les difficultés, enfin d'attendre sans succomber. Si le national-socialisme triomphe d'une manière durable, le Dr Gœbbels en sera l'une des grandes gloires. Ce petit homme malingre, que la nature n'a pas favorisé physiquement, dispose d'une agilité intellectuelle stupéfiante et d'une ingéniosité presque diabolique dans la découverte des moyens les plus propres à convaincre le peuple et à frapper les masses. Connaisseur parfait de la psychologie de l'homme de la rue, il est le remueur des foules par excellence. Il centralise aujourd'hui dans sa personne tout ce qui, de près ou de loin, touche à l'opinion publique. Il contrôle toute la vie politique, artistique et intellectuelle du Reich. Il tient dans sa main énergique et habile la presse, le théâtre, le cinéma, les salles de conférences, les expositions; c'est lui qui a suggéré la fabrication en masse, à un prix très bas, de ce nouvel appareil de T. S. F. populaire, ce No 301 (30, 1 = 30 janvier, jour de l'avènement au pouvoir de Adolphe Hitler) qui permettra, comme l'a écrit l'«Angriff», l'organe de M. Goebbels, « de réaliser l'unité de la volonté nationale ». Bref, tout ce qui se fait en matière de propagande porte sa signature et le signe de son étonnante fécondité intellectuelle. Ce n'est plus le démagogue qui enflammait le peuple et avivait ses passions, c'est l'organisateur méthodique et inlassable, c'est l'animateur de l'énergie nationale, c'est le créateur de l'optimisme national socialiste. Nous savons combien un tel homme est précieux dans un pays qui se trouve dans la situation de l'Allemagne et nous admettons volontiers qu'un peuple mis en élan par de telles forces est capable de supporter et de faire beaucoup. Reste à savoir si cette volonté et cette énergie nationales seront favorisées par les circonstances et si elles parviendront à maîtriser des difficultés matérielles qui, aujourd'hui, apparaissent presque insurmontables. Dans une série de lettres, nous les passerons en revue, en commençant par l'angoissant problème du chômage, sur lequel tous les gouvernements allemands ont sombré jusqu'ici.

Pierre GIRARD.

LA DECOUVERTE DU BERYLIUM

World-Copyright by Agence littéraire internationale Paris

(De notre correspondant particulier)

Les experts économistes les plus éminents de l'Angleterre sont aujourd'hui d'accord pour affirmer que la composition actuelle de l'acier s'adapte déjà assez difficilement aux exigences modernes, surtout quand il s'agit de construction d'appareils de T. S. F., ou d'aviation, car le poids de ce métal est trop grand et, d'autre part, il n'est ni assez solide ni assez flexible.

C'est pourquoi une nouvelle matière, une nouvelle espèce d'acier serait indispensable pour répondre à nos besoins.

Les recherches de la physique dans ce domaine se sont organisées en Angleterre, sur une base nationale. Le National Physical Laboratory accomplit un travail très précieux. Ces temps derniers, les expériences de cet institut sur le bérylium ont été couronnées de tant de succès : que bien des observateurs indépendants penchent à croire qu'au cours des luttes futures dans le domaine industriel, l'Angleterre s'assurera des avantages appréciables sur ses concurrents, avantages qu'elle ne perdra pas de si tôt.

Acier ou berylium, voilà le grand problème de l'industrie mondiale. Les savants qui, depuis plusieurs années s'efforcent de découvrir une nouvelle formule donnant un métal plus léger, plus résistant et moins cassant que l'acier actuel, livrent aujourd'hui une bataille décisive contre la matière. Le nouveau métal — dès qu'il sera découvert — révolutionnera la construction des navires, celle des avions, des ponts, des maisons et, d'une manière générale, toute l'industrie métallurgique.

Il y a vingt-cinq ans, personne ne croyait que cette pierre semi-précieuse et portée par les femmes en colliers ou en bagues, deviendrait un jour la «pierre angulaire» de toute une industrie.

Il y a dix ans, une livre de béryl coûtait 5'000 livres sterling. Depuis, l'extraction de ce minerai a pris un essor considérable et, aujourd'hui, la même quantité ne vaut que 5 livres.

Six nations avaient rivalisé autrefois pour la production du béryl, mais aujourd'hui, deux seulement restent sur le marché! l'Angleterre et l'Allemagne. En Angleterre, c'est le National Physical Laboratory que nous avons cité, qui expérimente dans le plus grand secret les procédés de traitement de cette pierre. En Allemagne, c'est la célèbre firme Siemens-Halske.

(Voir la suite en deuxième feuille)

J'ai découvert hier au bord du lac la meilleure, la plus économique et la plus rationnelle façon de voyager.

Frais : zéro.
Vitesse : nulle.
Plaisir : immense.
Seulement voilà !

Ce mode de passer ses vacances et même sa vie n'est pas à la portée de tout le monde. Il faut avoir le cou suffisamment long, les pieds palmés et des plumes qui ne prennent pas l'eau... Et si vous voulez à tout prix connaître la formule exacte et complète de ce bonheur aquatique, la voici : transformez-vous en cygne, mettez-vous en ménage avec une dame cygne, ayez des enfants cygnes et faites-leur faire le tour du lac. C'est en effet le charmant spectacle auquel j'ai assisté du bout du môle où je trempe consciencieusement ma ligne, une ligne beaucoup moins longue que toutes celles que je vous écris. Papa cygne et maman cygne vinrent me considérer curieusement hier, suivis de leurs quatre rejetons, ceux-ci encore vêtus du premier plumage qui est d'un gris noir tranchant fortement sur le linge blanc écru des parents. La famille faisait, m'a-t-on expliqué, son tour de lac. Premier voyage des enfants cygnes qui apprennent ainsi leur géographie, en même temps que tout ce qui ressort à la bonne éducation et au maintien de la famille « cygnologique ». Durant la journée on passe devant les ports et les plages, les sables et les joncs, recevant plus de pitance qu'on n'en peut manger. Le soir les vagabonds s'arrêtent dans une anse tranquille pour y dormir. Et le lendemain on vogue à nouveau d'une patte nonchalante et d'un croupion frétillant vers de nouveaux ports et de nouveaux rivages.

J'ai été tenté d'interviewer Mme et M. Cygne, de leur demander ce qu'ils pensent de la diminution progressive du maillot de bain et de l'augmentation inverse des « beautés » révélées : de la générosité des clients et de l'obéissance des enfants ; de la pluie et du beau temps, ainsi que du prix du blanchissage et de l'imperméabilité des plumes...

Mais à ce moment même le premier poisson de la journée mordit... et la famille Cygne me faussa compagnie. Elle avait sans doute une étape à remplir et les petits s'impatientaient devant la lenteur majestueuse de leurs guides flottants...

J'en serai pour interviewer à la prochaine occasion un couple de canards que j'ai déjà repérés et qui passeront prochainement à la broche.

Les impressions d'un condamné à mort !

Voilà un beau reportage de vacances !

Le père Piquerez.

Vélos d'occasion, a tous prix. **Location** de Velos dame et homme. Se recommande, **Henri Liechti**, Garage Hôtel-de-Ville. 6014

A vendre auto fermée 4 places, avec permis, 500.- fr., chaudière, bidons, seaux, tonneaux, portails, treillis, paille, pigeonnier. — S'adresser rue du Progrès 121, au rez-de-chaussée a gauche. 12822

Maison. A vendre ou a louer, maison quartier Est contenant atelier 5 fenêtres, logement 2 chambres, cuisine, pignon 2 pièces, cour, dépendances, conviendrait pour tous genres de métiers. Prix avantageux. — S'adresser Est 22, au plain-pied. 12868

Machine à coudre d'occasion, en parfait état, est demandée à acheter. Payement comptant. — Faire offre avec marque et prix sous chiffre **G. K. 12921** au bureau de l'Impartial. 12921

Homme 42 ans, cherche place commissions, aide de bureau, nettoyage, chauffage. — Ecrire sous chiffre **C. P. 12820** au bureau de l'Impartial. 12820

Dame économe, cherche place chez personne seule ou avec un enfant. — Offres sous chiffre **E. B. 12828**, au bureau de l'Impartial. 12828

On cherche pour jeune fille de 19 ans, place d'apprentie-lingère ou couturière. — Ecrire sous chiffre **J. R. 12989** au bureau de l'Impartial. 12989

Jeune fille ou jeune homme est demandé pour petits travaux de bureau. Entrée de suite. — Ecrire avec prétentions de salaire à Case postale 10,288, La Chaux-de-Fonds. 12818

Sommelières. On demande deux extras, les dimanches après-midi, ainsi qu'une jeune fille pour aider au ménage et servir au café. — S'adresser au Restaurant des Endroits, Les Eplatures. 12962

Rue du Crêt 10. A louer de suite ou époque à convenir, logement de 4 chambres, cuisine et dépendances. Pour fin Octobre, logement de 3 chambres, cuisine, bien situé. - S'y adresser au 2me étage, à gauche. 7049

Beau logement de 3 pièces, alcôve éclairée, à remettre pour de suite ou pour le 31 Octobre. — S'adresser à la Boulangerie Amey, rue du Crêt 24. 12779

Chambre. A louer jolie chambre meublée, indépendantes et centrée à monsieur sérieux. — S'adresser au bureau de l'Impartial. 12862

A vendre, pour cause de départ, 1 lit complet, crin animal; 1 établi portatif, bois dur, 1 table à gaz. Prix avantageux. **S'ad. au bur. de l'«Impartial»** 12914

On cherche à acheter un salon de coiffeur. — Offres sous chiffre **A-G. 12869**, au bureau de l'Impartial. 12869

Apprentie-Coiffeuse

Jeune fille de 15-17 ans, présentant bien et de bonne famille, **pourrait entrer de suite** dans premier Salon de la ville. 12967 **S'adr. au bur. de l'«Impartial».**

Jeune Fille

18 ans, robuste et sérieuse, de la Suisse allemande, **cherche place** dans Restaurant ou Hôtel, comme cuisinière, où elle aurait l'occasion de se perfectionner dans la branche. - S'ad. a Mlle **Hedwige Flückiger, Limpach** (Berne). 12871

Jeune homme

de confiance, sachant 2 langues, **cherche place** pour n'importe quel emploi, bureau, magasin ou voyageur. Prétentions modestes. Faire offres sous chiffre **PB 12915** au bureau de l'Impartial. 12915

A louer

pour époque à convenir

Fleurs 12, 2me étage, 3 chambres, cuisine. 12443

Temple-Allemand 17, rez-de-chaussée de 3 chambres, cuisine, corridor. 12444

Progrès 18, 3me étage de 3 ch., cuisine. 12445

Fritz-Courvoisier 22, 1er ét. ouest, de 4 chambres, cuisine. 12446

Balance 10, 3me étage Sud, de 4 chambres, cuisine, corridor, tout confort moderne. 12447

Granges 14, 3me étage Sud, de 3 chambres, cuisine, corridor. 12448

Locle 17, rez-de-chaussée de 3 chambres, cuisine, cor., tout confort moderne. 12449

Fleurs 13, 1er étage Est, de 3 chambres, cuisine, corridor. 12450

Paix 13, rez-de-chaussée ouest de 4 chambres, cuisine, corridor. 12451

Fleurs 12, rez-de-chaussée de 3 chambres, cuisine. 12452

F.-Courvoisier 36a, 2me étage ouest, de 3 chambres, cuisine. 12453

Progrès 18, 2me étage de trois chambres et cuisine, w.-c. intérieurs. 12454

Fleurs 7, 2me étage gauche, d'une chambre, cuisine. 12455

Balance 10, 2me étage droite, de 5 chambres, cuisine, corridor, confort moderne. 12456

Jaquet-Droz 12a, belle grande chambre indépendante. 12457

Hôtel-de-Ville 19, rez-de-chaussée gauche de 3 chambres, cuisine. 12458

Promenade 3, chambre indépendante, au soleil, gaz installé. 12459

Fleurs 3, 2me étage Sud, de 3 chambres, cuisine, corridor. 12460

Grenier 24, petit local industriel. 12461

S'adr. à M. **René Bolliger**, gérant, rue Fritz-Courvoisier 9.

Baux à loyer. Imp. Courvoisier

Automat en Publicité

Réclame lumineuse S. A. en formation

INVENTEUR (Chaux-de-Fonnier)

avec brevet en main cherche collaborateurs pour développer cette affaire. Personnes d'initiative sont priées de faire offres sous chiffre **A. B. 12936** au bureau de l'IMPARTIAL.

Fabrique

moderne, bien située dans le quartier ouest, 2 étages sur rez de-chaussée, avec logement au pignon, est à louer ou à vendre pour le 31 octobre 1933, ou époque à convenir. Conviendrait spécialement pour fabrique de boîtes or. L'outillage pourrait être obtenu à des conditions avantageuses. — S'adresser à M. Pierre Feissly, gérant, rue de la Paix 39. 12154

A LOUER

Emancipation 49 pour de suite ou époque a convenir, pour cas imprévu, bel appartement de 3 chambres corridor éclairé, chambre de bains installée, cuisine et toutes dépendances. - S'adresser même immeuble, au 1er étage. 12754

Beau magasin

au centre de la ville est à louer pour époque à convenir. Prix très avantageux. Ecrire sous chiffre **A B. 11862**, au bureau de l'Impartial. 11862

A louer

pour de suite ou époque à convenir

Promenade 13, pignon de 3 chambres. 12749

Serre 99, 2 chambres. 12750

L. Robert 59, 5 chambres. 12751

Numa Droz 102, petit atelier. 12753

S'ad. à **Gérances & Contentieux S A**, Léopold-Robert 32.

Pour le 30 Octobre 1933

A louer, beau petit local occupé actuellement par atelier de serrurerie, conviendrait pour toute autre branche, transmissions installées, location éventuelle des machines. S'ad. rue Numa-Droz 106, au Bureau. 12906

A louer

A prix modérés, pour de suite ou époque à convenir, Nord 62, sous-sol 2 chambres et cuisine. **Nord 62b,** locaux industriels au 1er et 2me étage. **Fritz-Courvoisier 58 et 60** logements composés de 1, 2 et 3 chambres et cuisine. - S'adresser à M. A. Nottaris, rue Fritz-Courvoisier 58. 12539

On demande à louer pour le 1er Novembre, un petit

Atelier

avec courant 220 volts. - Adresser les offres sous chiffre **R L 12913**, au bureau de l'Impartial. 12913

Occasion

A vendre, un lot de portes, fenêtres, vitraux et panneaux. 12910 **S'adr. au bur. de l'«Impartial»**

Meubles

usagés **sont demandés à acheter**. — Faire offres écrites sous chiffre **L. J. 12976**, au bureau de l'Impartial. 12976

Machines à coudre

Modernes depuis **fr. 195.-**

HURNI, Serre 28.

Tapisserie Décorations

M. A. Fehr

Puits 1 Téléphone 23.201

Ci-devant Puits 9

Meubles garnis

Rideaux Linoléums

Agence de Mariages „UNION“

Discrétion absolue. - Maison de toute confiance.

Case 26841, Bienne

PNEU HURNI, **VÉLO**, 1re qualité, avec chambre à air **5 fr.** 9230 **Serre 28**

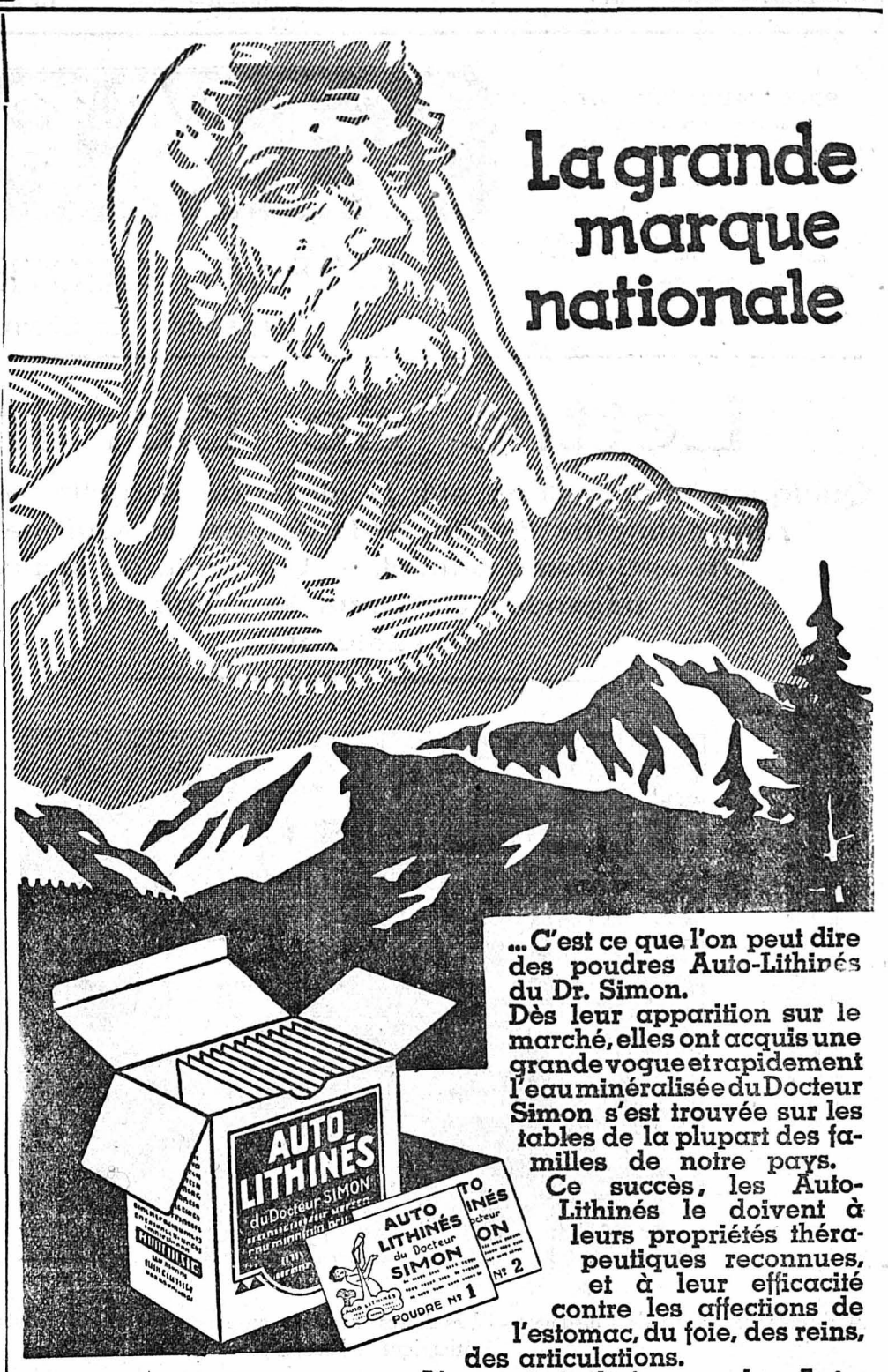

La grande marque nationale

...C'est ce que l'on peut dire des poudres Auto-Lithinés du Dr. Simon.

Dès leur apparition sur le marché, elles ont acquis une grande vogue et rapidement l'eau minéralisée du Docteur Simon s'est trouvée sur les tables de la plupart des familles de notre pays.

Ce succès, les Auto-Lithinés le doivent à leurs propriétés thérapeutiques reconnues, et à leur efficacité contre les affections de l'estomac, du foie, des reins, des articulations.

L'eau minéralisée avec les Auto-Lithinés du Dr. Simon, est agréable au goût, désaltère, facilite la digestion, dissout l'acide urique cause des rhumatismes et de ce fait est employée pendant les périodes de chaleur pour nettoyer et régénérer l'organisme.

Bien exiger :

AUTO-LITHINÉS

du Docteur SIMON

La boîte de 10 poudres pour préparer 10 litres d'eau minéralisée : fr. 1.75

Dans toutes les Pharmacies - Dépôt Général: PHARMACIE PRINCIPALE, GENÈVE.

On demande à louer,

local industriel

de 100 mètres carrés. — Faire offres détaillées sous chiffre **P. D. 12904**, au bureau de l'Impartial. 12904

A louer

pour le 31 Octobre prochain, **Granges 8**, 2me étage, 3 chambres, cuisine et dépendances, 45 fr. par mois. — S'adr. à l'**Etude A. Lœwer**, avocat, rue Léopold-Robert 22. 12910

On demande pour de suite,

belle chambre

meublée, indépendante. En cas de convenance, long bail. — Adresser offres sous chiffre **P R 12792**, au bureau de l'Impartial. 12792

FEUILLETON DE *L'IMPARTIAL* 20

La Maison des Bories

PAR

SIMONNE RATEL

Il ne connaissait pas de plus grand plaisir que d'abuser de ce pouvoir, de la plier à des ouvrages qui lui déplaisaient, de la mortifier pour l'exalter ensuite, de faire pleurer, trépigner, sangloter jusqu'à la suffocation cette petite créature secrètement chérie.

Est-ce qu'elle allait se laisser étouffer au fond de son lit, cette imbécile ?

— Allons dit-il rudement, sors de là dedans, gourde ! C'est pour te faire peur. Il n'y a pas de bête.

Les ondulations de chenille reprirent sous la couverture, mais en sens contraire. On vit paraître une boucle, puis un oeil effaré, violet de rancune, puis un petit visage cramoisi qui poussa un jurement, un crachement de chat en colère :

— Ch... Chameau ! sale ch... chameau !

— Pourquoi tu gobes tout ce qu'on te raconte ? demanda Laurent du ton d'un éducateur qui prend son rôle au sérieux. Tu sais bien qu'il n'y a pas de bête, c'est le vent de la Margeride.

Lise le regarda encore un moment d'un air froncé, puis brusquement sa figure se détendit et brilla :

— Tu dis que c'est le vent de la Margeride ? reprit-elle de sa petite voix extatique de clochette voilée.

— Bien sûr, grogna Laurent. Allez, dors, idiote.

Il se retourna sur le côté, ferma les poings et fonça dans le sommeil, tête baissée comme un petit taureau.

Mais Lise se répétait avec ravissement :

— C'est le vent de la Margeride, c'est le vent de la Margeride...

Il en savait de jolies choses, ce Laurent!

Cependant, quand elle sentit venir le sommeil, elle rabattit le drap sur sa tête. On ne savait jamais... si la bête, pendant la nuit, allait sortir sournoisement du vent de la Margeride...

* * *

Comme dix heures sonnaient, M. et Mme Durras montèrent l'escalier. Amédée parlait fort, selon son habitude, et Isabelle faisait « Chut, chut ! »

Ils entrèrent dans la chambre de Mme Durras, qui faisait face à celle des enfants, de l'autre côté du couloir. Quelques minutes après, la porte du cabinet de toilette qui donnait également sur le couloir s'ouvrit doucement, furtivement. Isabelle en peignoir et pieds nus faisait sa ronde.

Sans un bruit, presque sans déplacer d'air, légère comme une âme dans son peignoir de plumetis blanc, elle se penche sur chacun des enfants, les touche impalpablement du regard et du flair, rabat le drap qui cache la tête de Lise, recouvre Laurent qui s'est découvert, abaisse sa joue jusqu'au visage du Corbiau Gentil, trouve ce visage un peu brûlant et hoche la tête d'un air inquiet. Enfin, la voilà debout au milieu de la chambre, elle regarde lentement autour d'elle, hume l'air, ausculte le silence, tâte l'obscurité — et lentement, lentement comme à regret, fait demi-tour et s'en va.

Du moins, son corps s'en va. De quel nom appeler ce qui demeure derrière elle, ce qui, toute la nuit, veille au chevet des enfants et court alerter le corps, deux, trois fois par nuit, pour une épaule découverte et qui va prendre froid incapable qu'elle est d'éveiller le cerveau engourdi du dormeur, — pour un enfant qui grimace et se débat, épouvanté au fond du sommeil par un cauchemar muet — pour un perce-oreille tombé du plafond et qui chemine sur le drap à la rencontre d'une chair tendre ? Deux, trois fois par nuit, Isabelle endormie traverse le couloir, s'éveille au bord d'un petit lit, recouvre l'épaule, chasse le cauchemar, tue l'insecte, retourne se coucher, s'endort aussitôt et le matin ne se souvient de rien. Mais les enfants savent qu'elle est venue. Ils ne s'éveillent jamais sans qu'elle accourt, blanche sous ses cheveux bruns, les yeux fermés et tout à coup ouverts attentifs et lucides. Ce somnambulisme maternel n'a rien qui les étonne. Rien de ce qui vient d'Isabelle ne peut les étonner.

— Sa gentille ? dit Laurent. Elle dort jamais. « Jamais ».

Dormir? Comment pourrait-elle dormir? Quel besoin a-t-elle de dormir ? Tout le monde dort, les simples mortels oui, mais elle... S'ils étaient capables d'exprimer l'idée qu'ils se font d'elle, ils la définiraient ainsi : « Un Enfant tout-puissant, infiniment beau, infiniment juste, infiniment aimable, qui n'a jamais eu de commencement et n'aura jamais de fin... »

Dormir ? se figure-t-on Dieu en train de dormir ?

* * *

Le clair de lune, cette nuit-là fut le seul coupable.

Anne-Marie s'éveilla brusquement, se dressa sur son séant, comme cela lui arrivait quelquefois et vit la chambre inondée de clarté. Contre le mur, au-dessus du lit de la Zagourette, l'ombre d'une branche de sorbier se dessinait en noir et imitait la silhouette d'un animal fantastique en train de sauter par-dessus la barre d'appui de la fenêtre.

La petite appliqua ses deux mains sur sa bouche pour retenir un cri d'effroi. Puis elle remarqua que l'ombre ne bougeait pas et se recoucha, toute tremblante. Aussi, ce Laurent, avec ses histoires de bête... Elle l'avait bien entendu, tout à l'heure, quand il faisait enrager cette pauvre Lise. Elle savait que c'était de la blague, naturellement, mais voilà tout de même ce qui arrive : on s'endort là-dessus, on s'éveille brusquement on voit une ombre sur le mur et avant qu'on ait eu le temps de réfléchir la peur vous vrille jusqu'aux talons.

La peur vous vrille jusqu'aux talons... Ce qui ne serait rien si la peur qui vient sans raison et s'en va quand la raison la chasse n'avait réveillé cette inquiétude qui a travaillé,, battu de son flux et de son reflux pendant des heures, l'esprit d'une petite fille réfugiée dans sa maison du champ de seigle.

Et voilà que, chose curieuse, tous les remparts qu'on avait édifiés contre elle dans la journée ont sombré dans le sommeil et qu'il ne reste plus, d'efficace, de virulent ,que l'inquiétude qui n'a même plus de nom, plus de forme, — l'inquiétude seule, le sentiment du danger et du malheur permanents, — et que ce sentiment vous terrasse et qu'on se met à pleurer en appelant Isabelle de toutes les forces de son esprit, — car la voix se refuse à jeter un appel, un cri, un pleur, n'importe quelle manifestation extérieure de ce qu'il faut cacher à tout prix : peur, chagrin, amour....

De l'autre côté du couloir, derrière une porte fermée, des chuchotements s'élèvent, un dialogue pressé, impatient. Une voix d'homme demande :

— Qu'est-ce qui vous prend ? Où allez-vous encore ?

Une voix de femme répond :

— Une minute je vous en prie, mon ami. Je vais voir quelque chose...

(A suivre.)

2me Feuille L'IMPARTIAL 2me Feuille

LA DECOUVERTE DU BERYLIUM

World-Copyright by Agence littéraire internationale Paris

(Suite et fin)

La tâche qui s'impose au savant, est de purger le béryl de ses impuretés. Il y a plusieurs années déjà, le célèbre professeur anglais Vivian avait réussi à produire du béryl ne contenant que 0,5 pour cent d'éléments étrangers. Ce faible pourcentage offrait déjà de grandes garanties aux industries, mais ce n'était pourtant pas suffisant.

Après maintes expériences et observations à la lumière des rayons X, M. H. A. Sloman parvint, à force de patience et de labeur, à supprimer toute impureté contenue dans le béryl, et à produire, dans le laboratoire de Teddington une barre parfaite en bérylium Cette barre est complètement lisse, elle possède le reflet de l'acier avec une teinte argent.

La question est maintenant de faire passer le secret de la production dans la pratique industrielle, ce qui ne manquera pas de déclencher un tel bouleversement dans l'industrie, qu'il ne pourra être comparé qu'à la découverte de l'acier.

Dans la lutte qui s'ensuivra, l'Angleterre se trouvera dans une situation éminemment privilégiée, car c'est la Grande-Bretagne ou plus exactement l'Empire britannique qui possède les plus importants gisements de béryl. On en trouve notamment en Cornouaill, dans le comté d'Aberdeen et en Irlande. Mais, il y a des gisements considérables en Afrique du Sud, au Canada, en Australie et aux Indes.

On ignore encore quelle sera la réponse de l'industrie allemande concurrente de cette découverte, car il est certain qu'il y aura une réponse, sans quoi l'lAllemagne serait irrémédiablement vaincue dans cette formidable rivalité économique à laquelle nous allons assister.

(Reproduction, même partielle interdite).

Une inégalité fiscale criante ou le cigare contre la cigarette

On nous écrit :

52 % du tabac importé en Suisse est consommé en cigares.

27 % seulement en cigarettes.

Or, le cigare ne rapporte à l'Etat que 6 millions de francs alors que la cigarette fournit une contribution de 15 millions.

Le fumeur de cigarettes est donc imposé 440 % de plus que le fumeur de cigares. Ce sont là des chiffres que le consommateur ignore généralement.

De nouveaux sacrifices étant exigés du tabac, le projet du Département fédéral des Finances demande 10 millions de francs de plus à la cigarette et seulement 2 millions au cigare, de sorte que la disproportion de charge serait de 560 % au détriment de la cigarette.

Eh bien ! c'est le favorisé qui se révolte. L'industrie argovienne du cigare, forte des appuis politiques qui lui ont valu jusqu'à présent cette faveur fiscale exagérée, prétend ne supporter aucune charge nouvelle. Elle a l'audace de demander que la charge minime prévue pour elle soit encore reportée sur les fumeurs de cigarettes, qui rapporteront déjà à l'Etat 25 millions de francs par an.

Pour arriver à ses fins, elle évoque le spectre du chômage avec une grande habileté et fait ainsi intervenir, pour la défense de ses intérêts, toutes les influences municipales, cantonales, etc., dont elle dispose. Or, il est facile de prouver que le faible supplément qui lui est demandé est entièrement compensé par la baisse de la matière première de ces deux dernières années, alors que l'énorme surcharge nouvelle demandée à la cigarette (73% du taux actuel) ne peut pas être récupérée ainsi. La diminution de consommation ne menace donc pas le cigare, dont le prix de vente n'augmentera en aucun cas, mais bien la cigarette.

Si les fumeurs de cigares et la main-d'oeuvre argovienne sont intéressants à tous les points de vue, ce n'est pas une raison pour sacrifier la main-d'oeuvre non moins intéressante de l'industrie cigarettière de Genève, Zurich, Berne, etc. et les fumeurs de cigarettes ne voudront pas faire à eux seuls les frais de la nouvelle imposition, si leurs frères, les fumeurs de cigares, doivent être presque entièrement exonérés de toute fiscalité nouvelle.

Association suisse des Fabricants de cigarettes.

Compétition annuelle

Un sportsman anglais qui convoite un trophée fameux

L'échec de toutes les tentatives faites depuis 1920 par l'Angleterre pour reprendre aux Etats-Unis le trophée Armsworth, qui récompense le canot de construction libre atteignant la plus grande vitesse, n'a pas découragé les sportsmen anglais. Si miss Carstairs a abandonné la lutte après avoir dépensé des sommes énormes pour la construction de ces cinq « Estelles », si d'autres ont fait de même après des efforts moins soutenus, M. Hubert Scott Paine reste sur les rangs après six ans de vains efforts, et son bateau a dû quitter l'Angleterre pour l'Amérique, en paquebot naturellement, pour se préparer à la course qui sera disputée à Détroit le 7 septembre.

On se rappelle que l'an passé, le 4 septembre, le tenant de l'Angleterre Kaye Don, pilotant «Miss-England III» ne put dépasser la vitesse de 114 km. 665, tandis que sa rivale. «Miss-America IX», conduite par son propriétaire le commodore Gar Wood, gagnait la course avec une vitesse moyenne de 123 km. 786. La marge était grande.

Le bateau avec lequel M. Scott Paine s'en va défendre les couleurs britanniques ne ressemble en rien à ses prédécesseurs et fera figure de David devant son Goliath d'adversaire américain, « Miss-America X » au commodore Gar Wood, qui, lui aussi se cramponne au trophée.

« Miss-Britain III », tel est le nom du bateau qui vogue à travers l'Atlantique, ne mesure en effet pas même 7 m. 50, exactement 7 m. 47 — «Miss-England III» avait 11 m. — n'est propulsé que par un moteur de 1375 chevaux, ce qui est déjà gentil pour sa taille, et n'emportera pour la course que 400 litres de carburant. Son adversaire a un moteur de 7800 chevaux et sa provision d'essence est d'une tonne et demie.

On saura, d'ici trois semaines, ce que vaut le bouleversement de la formule opéré par M. Scott Paine, mais il y a déjà de sérieuses raisons de faire confiance à ce lutteur tenace. Il n'est pas seulement un mécène du sport, — bien que sa petite « Miss-Britain » lui coûte, assure-t-on, 20,000 livres; — s'étant longtemps occupé de construction d'avions, il a été le dessinateur, le chef constructeur de son bateau, dont il sera lui-même le pilote. « Miss-Britain III » est le premier bateau de grande vitesse qui ait été entièrement construit en métal, et le premier, assure-t-on, à couvrir, lors de ses essais, plus de 100 milles à l'heure en mer; ne laissant presque pas de sillage, il se comporte beaucoup plus comme un hydravion que comme un canot.

LES PÊCHES

Bien qu'apparue sur le marché dès la fin de juin, la pêche n'est vraiment abondante qu'au mois d'août. Quel régal, alors ! Mûre à point, juteuse presque à l'excès, elle flatte à la fois le goût et la vue.

« Beaucoup de qualités, un seul défaut », pourrait-on dire de ce fruit dont les principes nutritifs sont à peu près nuls, puisqu'ils se résument à 1 % de matières azotées et 14 % de matières hydro-carbonées. Quant au reste, de l'eau. Mais là n'est point son défaut; c'est en son duvet qu'il se concentre. Irritant, ce duvet nuit à la gorge et, semblable à celui des tiges de primevères, détermine irritation et prurit chez les personnes qui auront à en manipuler d'appréciables quantités. Pareil inconvénient n'existe point dans le « Brugnon », variété de pêche à peau lisse, chair ferme adhérant au noyau, que l'on conserve volontiers à l'eau-de-vie et dont les déchets se résument à 15 % de leur poids, quantité doublée pour les pêches que l'on pèle et dont le noyau s'enlève aisément.

Bien moins que l'abricot, la pêche est fruit d'office, l'action du feu lui enlevant saveur et arome; néanmoins, dans les maisons de santé, l'on sert fréquemment aux convalescents, voire aux malades, la «pêche à la coque»; mieux vaudrait dire «pêche pochée», puisque la pêche est simplement mise deux à trois minutes dans de l'eau bouillante, ce qui permet de retirer intégralement la peau et, par ce fait, de rendre le fruit plus facile à digérer.

Choisissez bien les pêches que vous achetez ; si vous les voulez parfaites, donnez vos préférences à celles dont la peau est fine, veloutée, violemment teintée en pourpre ou violet; qu'elles soient douces au toucher, sans taches, sans craquelures, sans gerçures.

Le drame de Leysdown

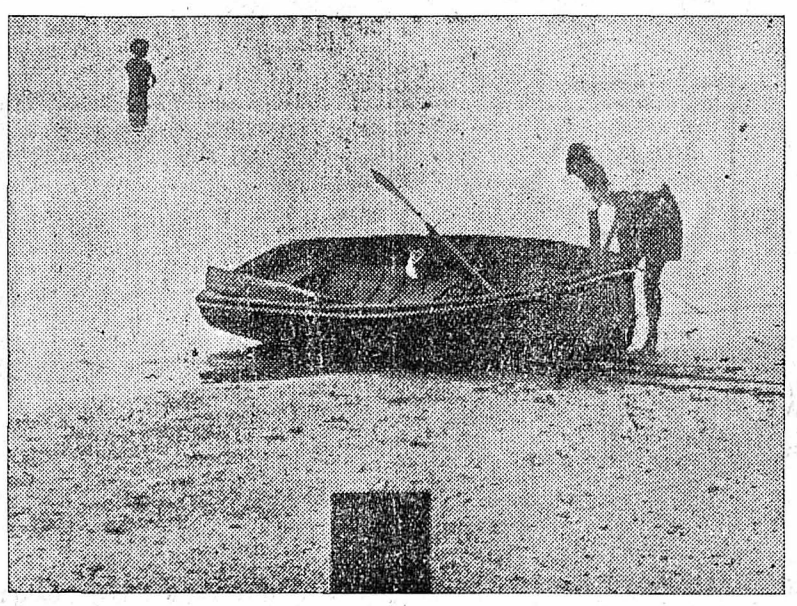

Par méprise, un aviateur anglais prend pour cible une barque dans laquelle se trouvaient deux jeunes filles. L'une des jeunes filles fut tuée par les balles de mitrailleuse. La barque qui fut mitraillée par l'aviateur

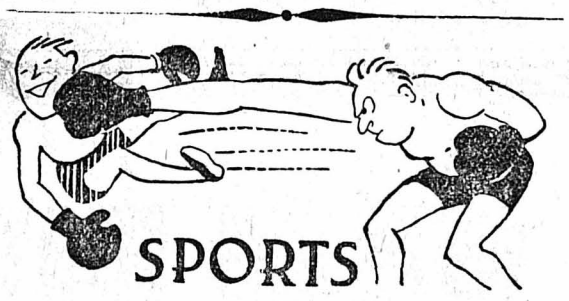

Premier Concours fédéral des gymnastes aux nationaux à Berne

La fête est définitivement fixée aux 9 et 10 septembre 1933. Un ajournement ne peut pas avoir lieu. La place des sports du Neufeld à Berne se prête très bien et en tous points aux aménagements techniques. L'emplacement surélevé des places debout ainsi que la situation avantageuse des tribunes assurent aux spectateurs une vue libre sur tous les concours. La gymnastique aux nationaux comprend tous les anciens jeux essentiellement suisses tels que lever de pierre, jet de pierre sans et avec élan, saut de longueur et saut combiné de longueur et hauteur, course de vitesse, un préliminaire individuel sans emploi d'engins, enfin la lutte libre et la lutte suisse avec prise des poignées. Seuls des jeunes gens robustes et en parfaite santé sont capables d'exécuter, dans une suite ininterrompue, tous ces exercices qui mettent à forte contribution les muscles, le coeur et les poumons. Pour arriver à un résultat remarquable, il est souvent nécessaire de pratiquer chaque exercice à fond pendant de longues années. Ne prendra part aux concours de Berne que l'élite des gymnastes suisses aux nationaux. Trois cent cinquante gymnastes choisis, qui se sont déjà distingués dans des concours cantonaux, fédéraux et olympiques se disputeront les lauriers à l'occasion de cette manifestation sportive qui sera la plus importante de l'année 1933.

Ping-Pong. — Tournoi Estival

Nous apprenons que le Ping-Pong-Club La Chaux-de-Fonds, organise le samedi 26 août, un tournoi ouvert à tous les joueurs de la contrée et qui se fera sur l'emplacement de la Place de la Gare. Nous savons d'ores et déjà que tous les as de la raquette y participeront.

Championnat local du V-C. Excelsior

Pour la 7me et dernière épreuve du championnat interne, le V. C. Excelsior a fait disputer dimanche matin, une course de côte, sur le parcours: Biaufond-bifurcation de la route des Planchettes soit 9 km. 400.

Résultats: 1er Paul Gagnebin 27' 24"; 2me Raymond Lapaire 28' 55"; 3me Albert Hess 29'01"; 4me Albert Mauron; 5. Tell Jacot; 6. Gerber Henri ; 7me Marc Lesquereux (crevaison).

Après le classement aux points des sept courses le résultat est le suivant : 1er Raymond Lapaire 15 p.; 2me Paul Gagnebin 18 p.; 3me Albert Mauron 29 p.; 4me Albert Hess; 5. Tell Rouiller; 6. Tell Jacot; 7. Ph. Degen; 8. M. Lesquereux 9. F. Cochard; 10. U. Morel; 11. Casati M.; 12. R. Paul.

La Presse Internationale au Tour de Suisse

La presse internationale apporte un intérêt extraordinaire à la grande course cycliste à travers la Suisse qui va se dérouler prochainement et le Comité de Presse qui s'est constitué n'a pas la tâche facile pour parer aux assauts de MM. les journalistes qui aimeraient à suivre la course.

Vu que la place disponible dans les autos suiveuses est naturellement des plus restreintes, il fallait malheureusement faire un triage sévère. Ainsi les 7 nations en compétition dans la course seront représentées comme suit:

La Suisse par 16, l'Allemagne par 2, l'Italie par 6, la Belgique par 2, la France par 8 journaux, tandis que l'Espagne et la Tchécoslovaquie n'auront chacune qu'un seul représentant de presse. Mais en dehors de cela il y a plusieurs représentants des Agences télégraphiques suisses et é rangères qui doivent s'occuper des intérêts de bon nombre de journaux qui n'ont pas leur propre représentant. De plus deux automobiles pour les photographes et les opérateurs de cinéma suivront la course.

Pour la presse, l'Agence Générale pour la Suisse des Usines Fiat a généreusement mis plusieurs voitures du dernier modèle à la disposition des organisateurs. Ce sont des voitures Fiat-Arditi de 10 Ps et 4 Cyl., limousines vastes dans lesquelles MM. les journalistes pourront faire leur travail à l'aise.

Départs et arrivées du Tour de Suisse

Le départ et l'arrivée du Tour de Suisse a été fixé comme suit pour les différentes étapes:

1re étape Départ à Zurich au «Walchequai» et arrivée à Davos sur la «Place de la Poste»,

IIme Etape: Départ à Davos de la «Place de la Poste» et arrivée à Lucerne sur la «Haldenstrasse», entre le Kursaal et l'Hôtel National.

IIIme Etape: Départ à Lucerne de la «Place de la Gare et arrivée à Genève sur le «Quai Wilson».

IVme Etape: Départ à Genève du « Quai du Mont-Blanc» et arrivée à Bâle à la «Saint Jakobsstrasse », derrière le Casino d'été.

Vme Etape : Départ à Bâle de l'« Aeschenplatz » et arrivée à Zurich à la « Hohlstrasse».

Une pièce de mécanique qui compte

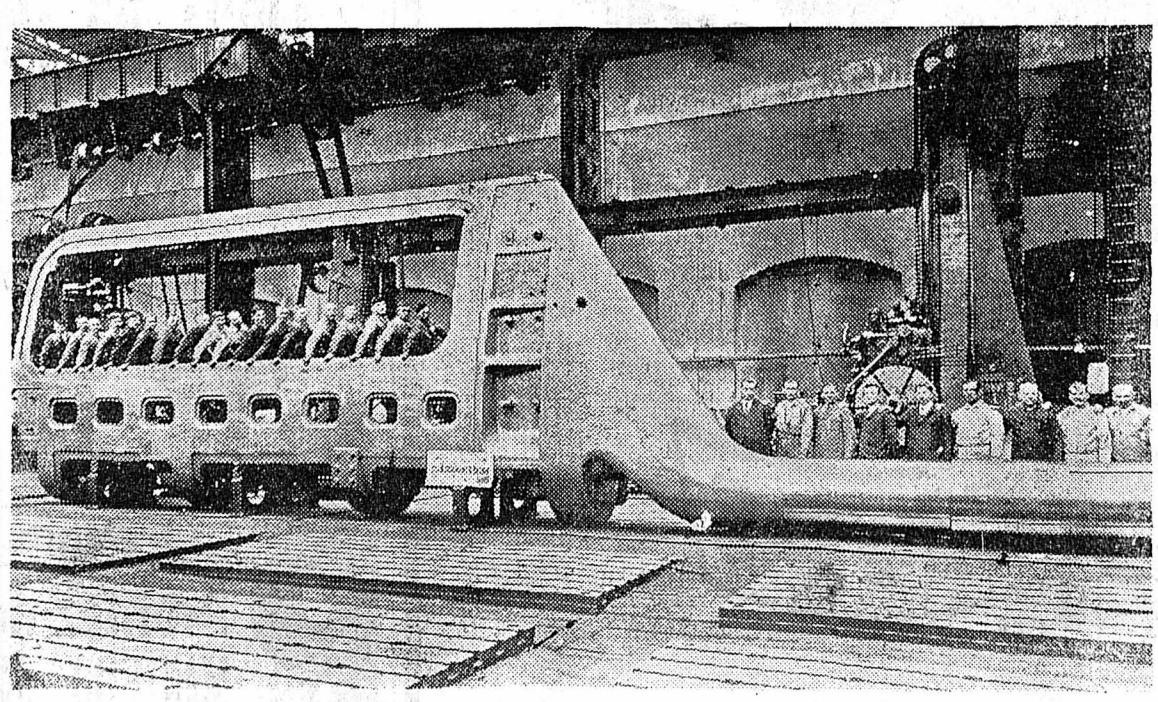

Le ministre français de la marine marchande a visité les travaux d'achèvement du « Normandie ». Voici le gigantesque gouvernail du paquebot, qui pèse 125 tonnes et qui est en cours de mise en place

APOLLO

Mère adorée comédie dramatique avec Lloyd Hughes et Betty Blythe
Gabriel de Gravonne 12951 dans **Le mariage de minuit**

SCALA-SONORE-PARLANT

Un film policier absolument incomparable dont l'intérêt puissant fait oublier les plus formidables films du genre
CRIMINEL avec Harry Baur, Alcover, Jean Servais Hélène Perdrière et Daniel Mendaille. Parlant français.

CAPITOLE-SONORE-PARLANT

Lilian Harvey, Henry Garat dans
LE CHEMIN DU PARADIS
avec René Lefèvre, Jacques Maury, Olga Tschechowa
La perle des opérettes filmées Parlé et chanté français

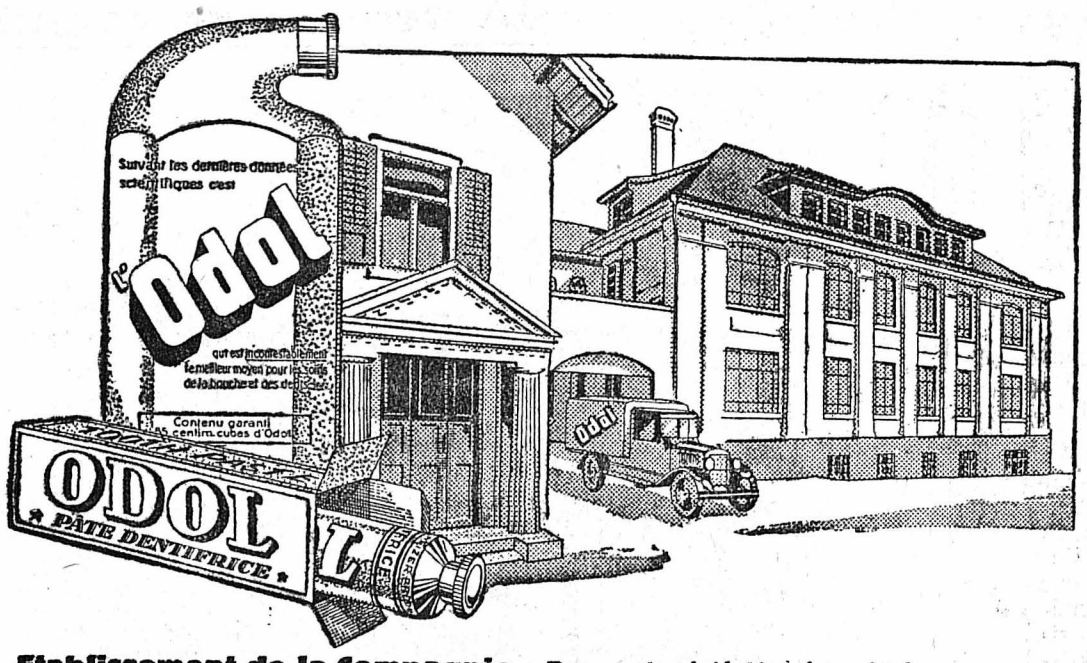

Etablissement de la Compagnie
ODOL S.A.
à
Goldach-St-Gall

Dans votre intérêt exigez toujours l'article portant l'avis: **Produit suisse**

Vous aurez alors la certitude de recevoir de la **Qualité suisse**

11711

On cherche pour 14 jours, un
garçon
honnête, pour porter le lait. — S'ad. à la **Laiterie du Marché**. 12979

Demoiselle
36 ans, femme d'intérieur, désire faire connaissance, en vue de mariage, avec Monsieur de 35 à 45 ans, de préférence sans enfants. - Ecrire sous chiffre **P. A. 5, poste restante,** La Chaux-de-Fonds. 12993

Léopold Robert 62
3me étage, 3 chambres, chambre de bains installée, cuisine, chauffage central, dépendances, **à louer** de suite ou époque à convenir. — S'adr. même maison, 1er étage, à gauche, le matin. 12987

Für einen
Kettenfabrikanten
passend: Altbekannte (fast einzige) in Frankreich, automat. Uhrkettenfabrik (unecht, roh und fertiger Ausführung), über 50 autom. Kettenmaschinen, für Anker, Panzier, Erbsen, Figaro, Perlketten, Haferkern, Milleanaise und Fantaisie, Federringe, Karabiner, Zargen u. s. w.; cca, 8000 Aushauer und Gesenke, Versilberung, Vernickelung, Vergoldung, etc.: 12 Kilometer bei Paris, gut eingerichtet, wegen Alter, zu vergeben (oder zu verkaufen) mit Beteiligung. An Spezialisten-Techniker allmög. Erleichterung. Grosse Umsatzfähigkeit. - Offerten unter **M. Z. 12972**, an das Bureau des Impartial. 12972

Occasions exceptionnelles
A vendre, à prix très avantageux, chambre à manger, chambre à coucher, neuves, n'ayant jamais servi, noyer poli, de meilleur fabrication. — A la même adresse, **à louer** de suite, logement de 3 pièces, bout de corridor éclairé, balcon, chambre de bains, chauffage central. Prix très avantageux. 12991
S'ad. au bur. de l'«Impartial»

Cette superbe bicyclette
CONDOR
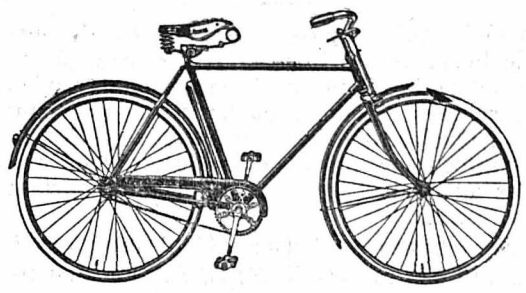
modèle de Tourisme vous est offerte à
Frs 185.—
(sur demande, conditions spéciales pour vente a terme)
Les sous-marques **«DELTA»**
à partir de Frs.: **160.—**
Prospectus gratuits par les
Usines „CONDOR" Courfaivre
Agent à: 12018
La Chaux-de-Fonds: **Georges ANTENEN**, rue Léopold Robert 18 b

Cinéma du Cercle Ouvrier
Maison du Peuple La Chaux-de-Fonds
Mardi - Mercredi
La Chaussée des Géants
de Pierre Benoit
le plus grand succès de l'écran français
et
Fermier d'occasion
Succès de fou-rire
Exceptionnellement pendant le mois d'août, **entrée 40 cts.**
En cas de mauvais temps, **dimanche, matinée,** concert par **" La Persévérante "** 12918

Dés ce jour, en délivrant les tickets
„PUB"
nous offrons à tous nos clients le privilège de voyager gratuitement. Aucune augmentation de prix. 5 % S. E. N. & J. maintenu
Renseignez-vous au magasin 12965
WILLIAM CATTIN, Doubs 51

La Commune des Ponts de Martel offre à vendre une quantité d'environ
120 bauches de tourbe
remisée, sèche au hangar, pouvant se charger facilement par chemin accessible. — Pour renseignements et offres s'adresser au **Bureau Communal, Les Ponts de Martel,** jusqu'au 28 août 1933. 12978

Commerce de Gros
à remettre
A remettre dans le canton de Neuchâtel, bon commerce de papeterie, brosserie, quincaillerie et spécialité d'articles pour boulangers-pâtissiers. Affaire existant depuis une vingtaine d'années et jouissant d'une très bonne clientèle. Intéressant pour personne active. — Pour tous renseignements, s'adresser au **Bureau de Gérances Chs DUBOIS, à Peseux** 12933

Inter Silvas, Wangen sur Aar 12294
PENSIONNAT DE JEUNES FILLES
Etude spéciale et très soignée des langues
Allemande et anglaise — Latin, italien, commerce, etc

Magasin de cigares
à remettre pour cas imprévu, situé sur très bon passage. — Faire offres écrites sous chiffre **S. L. 12973** au bureau de l'IMPARTIAL. 12973

OUVERTURE DEMAIN MATIN

13003

MAISON
A vendre, a de bonnes conditions, petite maison en plein soleil, tout confort, de 3 chambres, plus petit pignon, toutes dépendances, eau, gaz, électricité partout, lessiverie moderne, grande remise au sous-sol, pouvant servir pour entrepôt, garage ou gros métier, jardin, épendage, etc. Offres sous chiffre **A. B. 12990**, au bureau de l'Impartial. 12990

Demain
devant le Café de la Place,
petits Fromages Munster
extra, à **40** et **50 ct.** pièce. 12995
Se recommande, **BOREL.**

Myrtilles de montagne
douces, sèches, 10 kg. **fr. 5.40**
Confitures de Myrtilles
15 kg. **fr. 9.—**
AIRELLES
10 kg. **fr. 7.50**, sauf vente, port en plus, contre remboursement.
ZUCCHI, N° 10, Chiasso.
JH-55518-O 13004

Belle MACULATURE
Bureaux de L'„Impartial"
Place Neuve Marché 1

LA NEUVEVILLE: FESTIVAL COMMEMORATIF
chœurs, soli, scènes, ballets, orchestre — 400 figurants
19 août, 20 h. 15 **20 août,** 15 h.
23 août, 20 h. 15 **26 août,** 20 h. 15
27 août, 15 h.
Halle 300 places assises (chaises
Prix des places: **6.—, 5.—, 4.—, 3.—, 2.—** et **1.50**
On réserve des places: JH10248J 12766
A la Neuveville: Althaus, téléphone 78, Acquadro, téléphone 34.
A Berne: Offiz. Verkehrsbureau, 18 Bundesgasse.
A Bienne: Magasin de cigares, Mme Bourquin, rue de la Gare.

Cours de répétition
Soldats
Inscrivez-vous pour un abonnement spécial à L'IMPARTIAL, Fr. **—.60** pour la période du 28 août au 8 septembre 1933. Compte de chèques postaux IV b 325, La Chaux-de-Fonds.

Réparations, Transformations
Profitez des prix d'été
MANTEAUX, JAQUETTES, FOURRURES
Grand choix Renards, Colliers, Cravates
Moritz au Tigre Royal Léop. Robert 15
13010

L'actualité suisse

Le marché du travail en Suisse

Une légère amélioration

BERNE, 22. — D'après l'enquête mensuelle de l'office fédéral de l'industrie des arts et métiers et du travail les offices du travail ont compté, à la fin de juillet 1933, 50.864 demandes d'emploi (53.860 à la fin du mois précédent et 45.448 à la fin de juillet 1932) et 2485 offres d'emploi (2695 à la fin du mois précédent et 1743 à la fin de juillet 1932). Au lieu de la recrudescence de chômage qui se produisait généralement en juillet les années précédentes, la situation du marché suisse du travail reflète une nouvelle amélioration.

Tandis que le nombre des demandes d'emploi avait augmenté d'environ 4000 en juillet 1932, il a diminué d'environ 3000 en juillet 1933. Depuis la fin de janvier 1933 qui, avec 101.111 demandes d'emploi, a marqué la pointe hivernale du chômage, le marché du travail s'est allégé de 50.247 demandes d'emploi, soit dans la proportion de moitié. La diminution intervenue en juillet dans le nombre des personnes cherchant emploi est en partie d'ordre saisonnier, mais elle provient aussi d'un relèvement des conditions générales dans différentes industries, notamment dans quelques branches de l'industrie textile et de l'industrie des métaux et machines, ainsi que dans l'industrie horlogère. La situation du marché du travail a été, de plus favorisée par la persistance du temps beau et sec, dont profitèrent surtout les travaux de plein air dans l'agriculture et l'industrie du bâtiment, ainsi que le tourisme.

Comme les mois précédents, de nombreux chômeurs provenant de professions et de régions gravement atteintes par la crise ont pu être placés dans l'agriculture (viticulture) et dans quelques exploitations industrielles pouvant encore embaucher du personnel. Le nombre des demandes d'emploi a diminué dans la plupart des groupes professionnels et des cantons, mais surtout dans l'industrie horlogère. (—1212), l'industrie des métaux, des machines et de l'électro-technique (—718), l'industrie textile (—375) et le groupe du bois et du verre (—320). Il a légèrement augmenté dans l'industrie du bâtiment dont l'activité est en baisse dans certaines régions du pays, mais se maintient dans d'autres à un niveau élevé. L'offre d'emploi, en tant qu'elle passe par les offices du travail, a légèrement diminué, mais n'en était pas moins bien plus importante qu'à fin juillet 1932. Dans différentes régions du pays la main d'oeuvre féminine est très recherchée par les industries du textile, de l'habillement et de la lingerie.

De la statistique des chômeurs assurés, il ressort que sur 511.755 assurés groupés dans 191 caisses, 40,958 chômaient complètement et 40,431 partiellement à la fin de juin 1933. Sur 100 assurés dénombrés, la proportion des chômeurs complets était de 8,0 à la fin de juin 1933 (12,0 à la fin de mars 1933. 7,1 à la fin de juin 1932) et la proportion des chômeurs partiels de 7,9 (10,4 à la fin de mars 1933, 11,3 à fin juin 1932). — D'après les rapports des offices du travail, le nombre des chômeurs partiels a peu varié en juillet 1933.

Un automobiliste genevois victime d'un grave accident près de Monthey

MONTHEY, 22. — Hier matin, à 7 h. 30, sur la route de Monthey à Champéry, un automobiliste genevois, M. Marcel Merlin, accompagné de sa femme et de sa fille, se trouva soudain. à la Croix des Missions, en présence d'une auto venant en sens inverse. Les deux automobilistes stoppèrent. M. Merlin jugea prudent, pour le croisement, de faire descendre sa femme et sa fille. Voulant ensuite faire machine arrière, il opéra une fausse manoeuvre et la voiture fut précipitée dans une vigne en contrebas.

M. Merlin a été conduit à l'infirmerie de Monthey, la poitrine enfoncée et portant de graves blessures à la tête.

Grave accident de moto: un tué

GELTERKINDEN (Bâle-Campagne), 22. — Paul Forster, 21 ans, habitant Gelterkinden, circulant à motocyclette près de Sissach, est venu se jeter contre la barrière du passage à niveau. Il fut projeté, de même que sa fiancée qui se trouvait sur le siège arrière, sur la chaussée. Forster succomba à ses blessures. Quant à sa fiancée, elle s'en tire avec quelques contusions. Deux trains ont pu être arrêtés à temps.

Ce que l'on dansera l'hiver prochain

BERNE, 22. — A Berne vient de se terminer le congrès de l'Union chorégraphique suisse (U. C. S.). Les danses de la saison prochaine — Quickstep, Slowfox, English Waltz, Tango et Roumba — font voir de nouveau le style anglais. Elles ont été fixées en collaboration avec le champion d'Europe Sidney Stern. Comme nouvelle création, on rencontrera le Blues Waltz, qui se danse aux mélodies de la valse viennoise.

Une ferme détruite par le feu

KIRCHLINDACH, 22. — Lundi soir, un peu avant 7 heures, un incendie a éclaté à la ferme appartenant à M. Haeberlin, à Hubel, commune de Kirchlindach. La ferme qui abritait une quinzaine de pièces de gros bétail et était couverte de bardeaux, a brûlé rapidement. Les pompiers de toutes les localités avoisinantes sont arrivés sur les lieux. On ignore pour le moment les causes du sinistre.

Un château du 12e siècle détruit par le feu

MAMMERN, 21. — *Dimanche à 20 h. 30, la foudre est tombée sur le château de Liebenfels, près de Mammern. La partie nord-est du château se mit à brûler et fut détruite entièrement. Les pompiers des environs et de Frauenfeld parvinrent à sauver l'ancienne tour et la partie sud du château où habite la propriétaire. Les dégâts sont considérables. Il ne reste de la partie nord-est que les murs. Des chambres servant de chambres d'invités contenant des meubles antiques ont été détruites. La partie la plus ancienne du château, avec la tour, dataient du 12me siècle, d'autres parties du 16me. Le bâtiment ainsi que le mobilier étaient assurés.*

Le programme financier du Conseil fédéral

BERNE 21. — Une délégation du Conseil fédéral composée de MM. Schulthess, président de la Confédération et des conseillers fédéraux Musy et Pilet a reçu une délégation vaudoise comprenant MM. Porchet et Fischer. conseillers d'Etat et MM. Gorgerat, Roulet et Béguin, conseillers nationaux, pour discuter différentes questions financières en rapport avec le programme financier du Conseil fédéral.

Une fête champêtre tragique

ST-MORITZ, 22. — Un accident qui a coûté la vie à un jeune homme s'est produit à la fête champêtre qui avait lieu dimanche près de St-Moritz. Un jeune homme de 24 ans, nommé Vinzens, employé comme laitier à St-Moritz, qui tirait au flobert, voulut soudain contrôler un de ses coups sur la cible. Soudain, une balle l'atteignit à la tempe. Transporté immédiatement à l'hôpital de Samaden, le blessé ne tarda pas à succomber. L'auteur de cet accident n'avait pas l'intention de tirer. Le coup partit à la suite d'un mouvement malencontreux.

Les accidents de la circulation à Berne

BERNE, 22. — Samedi et dimanche on a compté à Berne pas moins de 15 accidents de circulation. Sept personnes ont été plus ou moins gravement blessées.

Le maire de Schaffhouse en prison

BADEN, 22. — M. Bringolf, conseiller national, qui est en même temps maire de Schaffhouse, s'est présenté à la prison du district de Baden pour purger ses huit jours d'emprisonnement, prononcés par les tribunaux comme conséquence de la manifestation communiste de Baden du 18 mai dernier.

Découvertes macabres

FAFLERALP (Loetschental), 22. — On a découvert dans un glacier du Loetschental, le Langgletscher, le cadavre d'un touriste paraissant âgé de 40 à 45 ans, qui aurait séjourné de 10 à 15 ans à cet endroit.

BIRSFELDEN, 22. — On a retiré du Rhin, près du bac de Birsfelden, le cadavre d'une femme. L'identité de cette personne n'a pas encore été établie. On n'a pas encore constaté s'il s'agit d'un accident ou d'un crime.

Le coût de la vie

BERNE, 22. — L'indice suisse du coût de la vie, calculté par l'Office fédéral de l'industrie, des arts et métiers et du travail, a très peu varié en juillet 1933 (de —0,1 pour cent). Calculé à l'unité près, il s'établissait à 131 (juin 1914=100) à la fin de juillet 1933 comme à la fin du mois précédent, contre 138 à la fin de juillet 1932. La légère baisse (—0,2 pour cent) qui s'est produite dans le groupe des produits alimentaires ne se remarque pas dans le calcul à l'unité près de l'indice du coût de l'alimentation qui est resté au niveau du mois précédent, soit à 116 (124 à la fin de juillet 1932).

Chronique jurassienne

A Bienne. — Vol audacieux.

Dans la nuit de vendredi à samedi, plusieurs inconnus, dont on ne connaît pas l'identité, ont pénétré, en enfonçant la fenêtre, dans les bureaux de l'entreprise Aeschlimann, benzine et huile, dont le bâtiment se trouve non loin de la gare des marchandises, à Bienne. Les malfaiteurs ont emporté un coffre assez volumineux renfermant une somme heureusement peu élevée. En outre, ils s'emparèrent également de différentes marchandises.

Chronique neuchâteloise

Actes de vandalisme.

(Corr.). — Nous apprenons que des promeneurs, à leur passage à Fontainemelon ont commis des actes de vandalisme au détriment d'un boucher et d'un cafetier du village. Ils ont endommagé des outils agricoles et en particulier ont jeté une rateleuse au bas d'un champ. La gendarmerie étant intervenue, ces individus auraient donné de faux noms. Une enquête est ouverte.

A Savagnier. — Dans les Postes.

(Corr.). — La Direction générale des Postes vient de nommer buraliste postal à Evilard sur Bienne, M. Louis Portmann, buraliste à Savagnier. Nous regrettons vivement le départ de M. Portmann, qui remplit toujours ses fonctions à la plus entière satisfaction du public. Nous lui adressons nos voeux les plus chaleureux.

Le Locle. — Inspection du Corps des Sapeurs-pompiers.

(Corr.) — Samedi après-midi a eu lieu l'inspection du Corps des Sapeurs-pompiers par le délégué du département de Travaux publics, M. Ch. Wuthier, de Cernier. A cette occasion, les deux compagnies procédèrent à des exercices de tactique, à la rue de la Gare et au Crêt-Vaillant, en présence des représentants de l'Etat et des autorités communales.

M. Wuthier se déclara fort satisfait du travail qu'il a vu et a reconnu l'excellence du matériel dont dispose le corps.

Dans la petite réunion qui suivit les exercices, il fut procédé à la traditionnelle remise des récompenses pour 10, 15, 20, 25 et 30 années de services. Des discours furent prononcés à cette occasion.

Le Locle. — Collision.

(Corr.). — Lundi, à 13 h. 15, une motocyclette qui suivait la rue du Temple est venue se jeter contre un camion qui débouchait du passage à l'est de la Banque cantonale. La machine a eu l'avant fracassé par la violence du choc et le camion a quelques dégâts. Quant au motocycliste, il s'en tire heureusement sans contusions graves.

SPORTS

La fête cantonale de gymnastique à l'artistique à Fleurier

Le fête cantonale à l'artistique a connu un immense succès.

Dimanche matin, un soleil radieux fait augurer le beau temps, et les concours se poursuivent par une chaleur accablante, au milieu d'un public aussi nombreux qu'intéressé.

Au poste de samaritains sous les ordres du Dr Bolle une vingtaine de gymnastes durent se rendre. Deux d'entre eux se virent obligés d'abandonner les travaux, l'un s'était cassé le poignet au reck et l'autre déchiré un rein en effectuant un saut.

Concours aux engins

Catégorie A. — Couronnes : 1. Perrenoud Tell Les Brenets, 96.50 ; 2. Sartore Aldino, Chx-de-Fonds ancienne, 95.10; 3. Martin Louis. Fleurier, 91.15; 4. Luscher Marcel, Fleurier; 5. Houriet Werner, La Chaux-de-Fonds, ancienne, 90.80; 6. Dubois Fritz, Le Locle, 90.75 ; 7. Donzelot Ernest, Chaux-de-Fonds ancienne 90 ; 8. Deruns Marc, Chaux-de-Fonds Abeille, 89.55 ; 9. Despland Gustave, Bevaix, 89.55 ; 10. Zurcher René, Couvet, 89.25 ; 11. Landry Marcel, Le Locle 89.25; 12. Perrinjaquet Paul, Fontainemelon, 89.10 ; 13. Favre André Chaux-de-Fonds ancienne, 88.70 ; 14. Schumacher Werner, Neuchâtel ancienne, 88.70 ; 15. Farinoli Emile, Chaux-de-Fonds ancienne, 88.25 ; 16. Treuthard Ali, Couvet, 88 ; 17. Beyner Gustave, Le Locle, 88 ; 18. Favre Eugène, Fleurier, 87.75; 19. Montandon Robert, Neuchâtel ancienne, 87.70 ; 20. Huggenberger Emile, Travers, 87.70 ; 21. Birscher Edouard, Chaux-de-Fonds Abeille, 87.50 ; 22. Pierrehumbert Louis, Saint-Aubin, 87.30 ; 23. Baehler Raoul, Le Locle, 87.10; 24. Zill Frédéric, Fleurier, 87 ; 25. Martin James, Fleurier, 87.

Catégorie B. — Palmes : 1. Aggio Pierre, Noiraigue, 93.55 ; 2. Paroz Rémy ; Peseux, 91.75; 3. Duvanel Maurice, Travers, 91.55 ; 4. Debely Georges, Cernier, 91.20; 5. Girardbille Marcel, Chaux-de-Fonds Abeille, 90.65 ; 6. Linder René, Les Brenets, 89.95 ; 7. Mougin Paul, Dombresson, 89.05; 8. Aggio Lucien, Noiraigue, 89 ;9. Jeanmonod Eugène, Peseux, 88.95 ; 10. Dubois Robert, Buttes, 88.85 ; 11 Jeanneret Ernest, Le Locle, 88.75 ; 12. Steiner Henri, Peseux, 88.25.

Invités. — Couronnes (résultats des dix premiers). 1. Find Henri, Bienne Romande, 96.40 ; 2. Steiger Walter, Genève, 95.35; 3. Wirtz Robert Yverdon Amis Gyms, 94.85 ; 4. Sparr Xavier, Munchenstein, 94.55 ; 5. Kleist Ernest, Bienne-Bürger, 93.55 ; 6. Brönnimann Jean, Berthoud, 93.60 ; 7. Brun Jules, Genève, 92.75 ; 8. Jacot Serge, Thoune, 92.75 ; 9. Aegler Gustave Genève, 91.95.

Concours spéciaux

Reck : 1. Find Henri, Bienne-Romande, 29.50; 2. Wirz Robert Yverdon Amis Gyms, 28.80 ; 3. Feller Rudolf, Berne Langasse, 28.35.

Anneaux : 1. Perrenoud Tell, Les Brenets. 29.60; 2. Jacot Serge, Thoune, 29.50; 3. Deruns Marc, Chaux-de-Fonds Abeille, 29.05.

Saut à la perche : 1. Debely René, Neuchâtel Amis Gyms, 54.65 ; 2. Juillerat Paul, Chaux-de-Fonds Abeille, 54.25 ; 3. Hildbrand, Louis, Estavayer 51.

A l'Extérieur

Gandhi transporté à l'hôpital

POONA, 21— L'état de santé de Gandhi inspire des inquiétudes de plus en plups vives à son entourage. Le mahatma qui refuse tout aliment, s'est en effet encore affaibli et il a dû être transporté de la prison de Yeravda à l'hôpital civil. Il persiste dans son refus d'accepter les conditions posées par le gouvernement britannique pour le mettre en liberté et lui permettre ainsi de se consacrer à sa campagne en faveur des intouchables.

A la Havane
Un homme bien détesté

LA HAVANE, 21. — **La foule a violé la tombe d'Ainciart, ancien chef de la police sous le gouvernement Machado. Elle a traîné le corps à travers les rues, l'a pendu à un lampadaire électrique et y a mis le feu après l'avoir arrosé de pétrole. Les restes calcinés du corps ont été jetés à la mer.**

Selon le correspondant du « New-York Herald Tribune » à La Havane, ce seraient des étudiants membres de l'organisation A. B. C. qui auraient exhumé le corps de l'ancien chef de la police Ainciart, afin de démontrer au peuple que cet homme, détesté de toute la population cubaine, était bien mort.

Radio-programme

Mardi 22 août

Radio Suisse romande. — 6.15 Leçon de gymnastique. 12.28 Signal de l'heure. 12.30 Dernières nouvelles. 12.40 Disques. 13.00 Informations financières. 13.10 Disques. 15.28 Signal de l'heure. 15.30 Concert. 17.00 Pour Madame. 19.00 Les transformations de Genève depuis 1850, causerie. 19.30 Radio-Chronique. 20.00 Soirée variétés. 21.00 Concert par la Landwehr. 21.50 Dernières nouvelles. 22.00 Disques.

Radio Suisse alémanique. — 12.00, 17.00, 17.30, 19.05, 19.40, 20.30, 21.10, concert.

Londres Regional: 20.00 Promenade-concert. **Hambourg:** 20.10 Musique allemande.— **Radio-Paris, Tour Eiffel, Paris P. T. T., Lyon la Doua, Strasbourg, Marseille-Provence Bordeaux-Lafayette:** 20.30 «La Fleur d'Oranger», d'André Birabeau. — **Radio-Nord Italie:** 20.35 «Sczgnizza», opérette, Mario Costa. — **Bruxelles** (émission française): 21.00 Concert relayé du Casino de Knocke.

Mercredi 23 Août

Radio Suisse romande: 6.15 Leçon de gymnastique. 12.40 Gramo-concert. 15.30 Disques. 17.00 Danse par disques. 19.00 «La prochaine saison cinématographique», causerie. 19.30 «Reporteurs parisiens», causerie. 20.00 «Un garcon de chez Very», vaudeville en 1 acte, Labiche, interprété par la troupe du Radio Théâtre. 20.35 Soli d'accordéon par M. Rosso. 20.50 Concert par l'Orchestre Radio Suisse romande. 22.00 Danse par disques.

Radio Suisse alémanique: 6.15 Cours de gymnastique. 12.00, 12.40, 17.30, 19.15 Disques. 18.30 Conférence. 19.30 Cours élémentaire d'anglais. 20.00 Chants. 21.10 Le développement de la symphonie classique. 1re soirée: Christian Bach et Phil.-Em. Bach.

Bulletin de bourse

du lundi 21 août 1933

Banque Fédérale 377 (0); Banque Nationale Suisse d. 630; Crédit Suisse 643 (+3); S. B. S. 517 (0); U. B. S. d. 355; Leu et Co 351 (+1); Banque Commerciale de Bâle d. 355: Banque d'Escompte Suisse 31 (+1) ; Electrobank 710 (+5); Motor-Colombus 303 (+7); Indelec d. 555 ; Triques ord. d. 370 ; Hispano A.-C. 870 (+20); Dito D. 170; Dito E. 165 (+2); Italo-Argentina 127 (+5); Aluminium 2110 (+20); Bally d. 865; Brown Boveri 179 (—1): Lonza 91 (0); Nestlé 660 (+2); Schappe de Bâle 830; Chimique de Bâle 3490 (0) ; Chimique Sandoz 4600; Allumettes « A » d. 10 ½; Dito « B » d. 10 ½ ; Financière Caoutchouc d. 24 : Sipef d. 6 ½; Conti Lino 75; Giubiasco Lino 35; Thesaurus d. 220; S. K. F. d. 116; Forshaga d. 30; Am. Européan Séc. ord. 34 ½ (—½); Séparator d. 45 ; Saeg A. 58 (+1 ½) ; Astra 15 ½ ; Steaua Romana 9 (0); Royal Dutch 367 (+7); Baltimore et Ohio 114 f. c. ; Financière Italo-Suisse 193 (—2).

Bulletin communiqué à titre d'indication par la Banque Fédérale S. A.

Bulletin météorologique des C. F. F.

du 22 août à 7 heures du matin

Altit. en m.	STATIONS	Temp. centig.	TEMPS	VENT
280	Bâle	16	Nuageux	Calme
543	Berne	15	Couvert	»
587	Coire	15	»	»
1543	Davos	9	»	»
632	Fribourg	15	»	»
394	Genève	15	Nuageux	»
475	Glaris	14	Couvert	»
1109	Gœschenen	11	Nuageux	»
566	Interlaken	14	»	»
995	La Chaux-de-Fds	10	Couvert	»
450	Lausanne	18	»	»
208	Locarno	19	Qques nuages	Calme
338	Lugano	17	»	»
439	Lucerne	15	Couvert	»
398	Montreux	18	»	»
482	Neuchâtel	16	Nuageux	»
505	Ragaz	15	Couver	»
673	St-Gall	13	Nuageux	»
1856	St-Moritz	9	»	»
407	Schaffhouse	15	»	»
1606	Schuls-Tarasp	12	Couvert	Calme
537	Sierre	—	—	—
562	Thoune	15	Couvert	Calme
389	Vevey	18	»	»
1609	Zermatt	8	»	»
410	Zurich	16	»	»

Les Reclamations

de nos Abonnés étant le seul contrôle dont nous disposons, nous les prions de bien vouloir nous aviser immédiatement de toute irrégularité dans la réception du journal.

Imprimerie COURVOISIER, La Chaux-de-Fonds

NOTRE CHRONIQUE AGRICOLE

La fête des chevaux à Saignelégier. — Les conséquences heureuses de cette fête.

Comme nous l'avons écrit il y a quinze jours, le Jura est en pleine fête des chevaux. A travers les grands villages, dans la poussière des routes, défilent des chevaux et encore des chevaux, qu'on dirige vers les places de concours. Le paysan marche à côté de sa bête plutôt que de s'installer sur son dos. C'est un principe qui a ses raisons, et bien rares sont les jeunes éleveurs qui vont au concours montés sur leurs chevaux.

Il y a un calcul dans cette manière d'agir, car les paysans comme les camionneurs savent bien que le cheval est un tracteur et un porteur destiné au travail. S'ils ménagent leur bête, c'est uniquement pour ne pas la fatiguer et la présenter avec tous ses avantages à la commission d'experts. La bonne présentation d'un cheval au concours joue son rôle dans l'appréciation du jury, comme elle favorise la vente d'une bête. Aussi, on ne saurait trop insister auprès de nos jeunes agriculteurs pour qu'ils s'ingénient à faire une présentation convenable de leur bétail.

Parmi les nombreux concours de chevaux qui se succèdent ces jours, dans le Jura bernois et le Jura neuchâtelois, se distingue tout particulièrement le Marché-Concours national de Saignelégier. D'abord, par la qualité des sujets exposés, mais aussi par son importance comme manifestation hippique.

Nous ne voulons pas revenir sur les détails de cette exposition si bien rapportés par le correspondant régional de l'«Impartial», mais nos lecteurs s'intéresseront à quelques appréciations particulières sur l'utilité et le rôle du Marché-Concours de Saignelégier, dans le développement de l'élevage du cheval et la vente des produits de cet élevage. Il a trente-cinq ans, lors de la création des marchés-concours de Saignelégier le paysan jurassien, — c'est entendu —, élevait à la bonne «franquette» sans beaucoup s'arrêter aux qualités « raciques » et aux aptitudes zootechniques des reproducteurs mâles ou femelles. Assez souvent on accouplait un demi-sang léger, haut perché, avec une lourde jument de race non définie ; ou bien le contraire, un lourd étalon du Nord avec une toute petite «ragote». Sans connaissances pratiques, l'éleveur estimait qu'en procédant ainsi, il allait créer un cheval ni trop lourd ni trop léger, alors qu'à son grand étonnement, il obtenait un sujet décousu sans race et sans forme.

Le Marché-Concours de Saignelégier par son jury et son comité, en conseillant les éleveurs en les dirigeant, en éliminant les sujets non qualifiés, a réussi, en trente ans, à présenter les superbes chevaux qu'on a tant admirés au concours de 1933.

Rarement on aura vu, en Suisse, plus belle exposition de chevaux du pays, d'une homogénéité aussi parfaite de formes et de couleurs. Aussi, le président du jury, M. le Conseiller d'Etat Stauffer, n'a, pas craint d'affirmer que certaines séries étaient les plus remarquables qu'il ait vues depuis trente années.

Donc premier et important résultat de l'institution des Marchés-Concours : formation d'un bon cheval de race déterminée ; deuxième résultat : vente plus facile et plus rémunératrice de ce cheval.

Que demande-t-on de plus ?

Peut-être que son élevage soit encore mieux encouragé et protégé. Sans doute les pouvoirs publics sont actuellement favorables à l'élevage du cheval indigène ; ils encouragent celui-ci par de larges subventions, mais ne pourrait-on faire encore plus en adoptant définitivement le cheval du Jura pour tous les besoins de l'armée, sauf la cavalerie, et en limitant aussi au strict nécessaire, l'importation des chevaux étrangers?

Ce faisant, on provoquerait le développement de cet élevage en assurant aux éleveurs la vente de leurs chevaux.

Conséquence naturelle de ce développement : restriction de l'élevage bovin dont la surproduction est un des graves problèmes de la crise actuelle.

Al. GRIMAITRE.

Au jardin

Le moment des récoltes arrive pour certains produits du jardin. — Récoltez dans de bonnes conditions.

Récoltez autant que possible vos légumes dans la période assez courte de leur pleine maturité, les légumes perdent de leur qualité s'ils sont insuffisamment, ou par trop mûrs.

Pour les oignons, le moment est arrivé de coucher les tiges pour favoriser la maturité, après quelques jours arrachez-les et laissez sécher sur le sol. Evitez que les oignons soient mouillés ; couvrez-les ou rentrez-les pendant la nuit. Pour bien se conserver, l'oignon doit être suspendu au grenier, mais à l'abri de l'humidité et du gel.

L'ail et l'échalotte sont à traiter dans les mêmes conditions que l'oignon.

Récoltez les haricots pour la conserve par stérilisation ou par la mise au sel; ce dernier moyen de conserver ne réussit pas toujours. Le séchage des haricots est un moyen pratique et sûr de les conserver mais il leur enlève la qualité.

Ne laissez rien perdre des produits du jardin ; si le ménage n'absorbe pas toute la production ; faites des conserves qui vous rendront service durant l'hiver. A. G.

Pour la vente régulière des œufs

On n'est pas encore suffisamment au courant, dans les milieux intéressés, du fait qu'il existe cinq sociétés coopératives suisses pour la vente des oeufs et de la volaille qui se chargent de reprendre aux aviculteurs, moyennant des prix équitables, les oeufs provenant de leur propre exploitations. Tout agriculteur a aujourd'hui la possibilité d'envoyer ses oeufs à ces coopératives, et cela aux prix ci-après : oeufs pesant plus de 60 grammes, 11 centimes ; oeufs pesant de 53-60 grammes, 10 cent. ; oeufs de 45-52 gr., 7 cent., prix entendus franco station du siège de la coopérative, à Vevey, Sion, Berne, Zurich et Bâle. Ces sociétés ne peuvent pas accepter des livraisons de moins de 100 pièces, mais les producteurs ont la faculté de s'entendre à deux ou à trois, et d'expédier en commun aux coopératives, une ou deux fois par semaine, une caisse de 100 ou deux cents oeufs. Dans les localités où un plus grand nombre de producteurs se décident à livrer en commun aux coopératives, il sera recommandable de créer un centre de ramassage. Dans ces cas, c'est aux syndicats agricoles, sociétés de laiterie, etc., qu'incombera le soin de seconder les producteurs et de prendre en mains l'organisation de centres de ramassage des oeufs pour un village ou pour un district de faible étendue.

Il va de soi que les prix sus-mentionnés ne sont consentis que pour des oeufs irréprochables, tout frais et propres. Ne sont réputés oeufs tout frais que ceux dont la ponte ne remonte pas à plus de trois jours.

Voici les sièges et adresses des sociétés coopératives pour la vente des oeufs :

Pour les cantons de Vaud, Fribourg et Neuchâtel : S.R.O., Maison du paysan, Vevey ;
Pour le Valais : S.V.O., Sion ;
Pour Berne et la partie allemande du canton de Fribourg : B.V.E.G., Berne, Maulbeerstrasse 18 ;
Pour la Suisse orientale (y compris Zurich et Schaffhouse) : V.E.G. Zurich, Sihlquai 65 ;
Pour le nord-ouest de la Suisse, la Suisse centrale et le Tessin : N.O.W.E.G., Bâle, St.-Jakoberstrasse 191.

Les producteurs désireux de livrer leurs oeufs à l'une de ces sociétés coopératives obtiendront, au siège respectif de chacune d'entre elles, tous les renseignements qui leur seront nécessaires.

Foires et marchés

La foire du Noirmont, le premier lundi d'août était importante pour la saison, avec 80 pièces de gros bétail et 450 porcelets sur le marché ; les prix du bétail bovin restent bas ; ceux des porcs se maintiennent assez haut.

Le deuxième lundi d'août, se tenait la foire au bétail de Saignelégier. On constatait une plus forte demande du bétail bovin, mais sans changement dans les prix. Les porcs se vendaient bien.

Au marché-concours de Saignelégier, les transactions sont allées rondement durant la première journée. L'annonce que les frais de transport des chevaux achetés au marché-concours, seraient supportés par la Confédération, a eu d'heureux effets sur les ventes : les prix étaient bien tenus et les éleveurs paraissaient contents. Certains exposants ont refusé 1800 et 2000 frs. pour des pouliches de 3 ½ ans.

Le bureau du marché-concours a délivré une cinquantaine d'attestations de vente pour chevaux expédiés hors du Jura.

Elevage bovin

Les concours de bétail bovin de 1933

Delémont, mardi 5 septembre, 9 h.
Porrentruy, mardi 5 septembre, 9 h.
Laufon, mercredi 6 septembre, 9 h.
Moutier, mercredi 6 septembre, 1.30 h.
Le Cernil, jeudi 7 septembre, 10 h.
Saignelégier, vendredi 8 septembre, 8.30 h.
Les Bois, vendredi 8 septembre, 14 h.
St-Imier, samedi 9 septembre, 14 h.
Corgémont, samedi 9 septembre, 8.30 h.

XIIIme Marché-Concours de taureaux à Thoune

La Fédération d'élevage de bétail des alpes du Simmental et d'économie alpestre, comme organisation du rayon d'élevage du Simmental, tiendra son XIIIme Marché-Concours à Thoune du 31 août au 2 septembre 1933.

Soyons bons pour toutes les bêtes

Imprimerie COURVOISIER, La Chaux-de-Fonds

Il ne voulait pas lire le journal si longtemps, mais . . .

la vue d'un chalet le fait penser au fromage «CHALET». Il est si savoureux, nourrissant et avantageux. Un fromage CHALET pour les dix-heures, au dessert et le soir; entre les repas et surtout comme provision de route: c'est ce qu'il y a de mieux

Chalet Tilsit: pour le repas du soir.
Chalet fines herbes: pour changer
Chalet Emmenthal: pour les collations et les courses.
Chalet Crème: au dessert.

CHALET

FROMAGE ALPINA S. A., BERTHOUD

Dernière création

LE BERET BASQUE AVEC VISIERE

se fait en bleu-marin et couleur

Le bérêt **1.95**

Un seul à ce prix 12917

AUX GALERIES DU VERSOIX

La Chaux-de-Fonds Le Locle

Pour Robes et Costumes de COMMUNION

nous offrons à des prix très avantageux, une jolie série de tissus en bleu marin

diagonale - afghalaine crêpe Georgette laine armuré - popeline

COMPTOIR DES TISSUS

SERRE 22 C. VOGEL

1er étage 12911

Atelier et bureau

avec ou sans appartement est à louer de suite. Place pour 8 à 10 ouvriers. Chauffage central. Bas prix. — S'adresser au bureau de l'« Impartial ».

5273

Revendeur

cherche à acheter fonds de Magasin dans les articles Tabacs, Cigares, Cigarettes. - Offres sous chiffre **S. Q. 12986**, au bureau de l'Impartial. 12986

Meubles

On achèterait d'occasion, bureau trois corps, petite et grande glaces, bureau deux corps, coffre, petite commode, lit de repos, fauteuil, petite table. — Ecrire sous chiffre **F. O. 12977**, au bureau de l'Impartial. 12977

Par l'importance de son tirage et son grand nombre de lecteurs **L'IMPARTIAL** se recommande aux Négociants, Industriels et à toutes personnes désirant faire une **Publicité fructueuse**

Etat-civil du 21 Août 1933

NAISSANCE

Mathys, Huguette-Nelly, fille de William-Walther, manœuvre et de Berthe-Nelly-Edmée née Sester, Bernoise.

DÉCÈS

7961. Jacot, Henri-Walther, fils de Henri-Julien et de Elisabeth née Aeschbacher, Neuchâtelois et Bernois, né le 20 février 1916.

Troisième excursion en autocar au

TRUMMELBACH

Dimanche 27 août

Renseignements

Transports Chapuis, Le Locle

P1932Le Tél. 31.462 13015

Reines - Claude

du Valais, seront vendues demain sur la Place, à **50 cts** le kg. 13013

Beaux Pruneaux

à **50 cts** le kg.

Se recommande, **A. Beuret.**

Attention!!

On vendra demain, sur le côté de l'Impartial, au banc de **Mme Borel-Ducaire,**

belles Pêches

pour la conserve. Que chacun profite! — Se recommande. 13002

Hypothèque

Qui prêterait 30.000 fr. au 4% en 1er rang, sur immeuble au centre. Amortissement à convenir. Offres sous chiffre **E. E. 12988,** au bureau de l'Impartial. 12988

Pâtissier-Confiseur

Jeune homme, Suisse allemand, débrouillard, **cherche place** pour époque à convenir. - Offres sous chiffre **L. R. 12983,** au bureau de l'Impartial. 12983

On demande un

garçon

de bonne volonté, âgé de 14 à 16 ans, pour aider aux travaux de la campagne. Salaire selon capacité. Vie de famille. Occasion d'apprendre la langue allemande. — S'adr. à M. **Jak. SCHWAB - STUBER, Arch,** près Büren (Berne). 13008

On demande une

Sommelière

sachant l'allemand et le français. S'ad. **Brasserie de la Grande Fontaine,** La Chaux-de-Fonds. P-3399-C 12980

Mécanicien

Faiseur d'étampes de boîtes, qualifié, **cherche place.** — Offres sous chiffre **W W. 12982,** au bureau de l'Impartial. 12982

Ouvrier

ayant l'habitude de diriger personnel, P-4581-J 12930

cherche place

pour aider chef d'atelier. Connaissance de toutes les parties d'ébauches et acier, pouvant faire l'outillage Eventuellement travaillerait sur une de ces parties. — Ecrire sous chiffre. **Q C. 12930,** au bureau de l'Impartial

---

Apprenti

Jeune homme, sérieux et intelligent, serait engagé comme apprenti

ferblantier-appareilleur.

S'adresser a M. Emile Sattiva fils, rue Jaquet-Droz 22. 13020

On cherche

jeune homme

de 15-16 ans, pour la durée de l'exposition. — Ecrire à **Case postale 14.668,** La Chaux-de-Fonds. 13022

A louer

pour octobre ou date à convenir, l'appartement occupé par M. le Dr Bourquin, rue du Parc 25, au 2me étage. Chauffage par l'immeuble, grande terrasse et service de concierge. — S'adresser Gérance Fontana, rue Jacob Brandt 55. 13005

A l'occasion de la

2ME BRADERIE

10 septembre 1933

L'IMPARTIAL

éditera un

NUMERO SPECIAL

contenant EN SUPPLÉMENT des illustrations et tous renseignements utiles concernant la braderie, les bradeurs et l'organisation générale.

Tirage garanti 21.000 ex. atteignant toutes les régions voisines

RÉSERVEZ VOTRE PUBLICITE POUR CETTE OCCASION INTÉRESSANTE

FAITES ALLONGER VOS MANTEAUX DE FOURRURE

Faites-le dès maintenant, puisque l'hiver prochain les manteaux se porteront très longs et qu'il faut du temps pour se procurer des peaux exactement semblables à celle de votre fourrure.

Donnez dès aujourd'hui votre fourrure à CANTON.

En saison il vous rendra un manteau neuf qui fera l'admiration et l'envie de vos amies.

CANTON

Léopold Robert 29, La Chaux-de-Fonds

13021

VOYAGE A ROME ET FLORENCE

9-16 septembre 1933 (8 jours)

Aller par le Simplon, retour par le Gotthard. Prix du voyage tout compris Fr. **235.—** (chemin de fer 2me classe) Billet valable pour le retour individuel dans les 30 jours.

VOYAGE A VENISE

17-21 septembre (5 jours)

Aller par le Simplon, retour par le Gotthard. Prix du voyage tout compris 3me cl. Fr. **150.—** 2me cl. Fr. **180.—** Billet valable pour le retour individuel dans les 10 jours.

Délai d'inscriptions 1er septembre.

Programmes et inscriptions au **Bureau de Voyages F. Pasche, Neuchâtel.** Tél. 18.95. 12836

TECHNICUM DE LA CHAUX-DE-FONDS

Division de l'Ecole de Travaux féminins

Section des cours d'adultes (amateurs)

du 29 août au 24 décembre 1933

Cours pratiques de confection pour dames, enfants, messieurs, garçonnets; transformations de vêtements; lingerie, raccommodages; tricots; mode; repassage.

Conditions: 2 ou 1 leçon par semaine.

Renseignements, programmes, horaires, à la direction de l'Ecole, Collège des Crêtets.

Les inscriptions seront reçues le lundi 28 août, de 9 heures à midi et de 14 à 18 heures.

L'écolage est versé à l'inscription.

La direction de l'Ecole de Travaux féminins:

12945 **L. Augsburger.**

Clinique des Plumes réservoir. Bon fonctionnement rétabli au 1524

PALAIS DES PLUMES RÉSERVOIR Librairie Wille

La Maison spécialisée dans l'achat, la vente, les réparations des Plumes réservoir.

VOS FILS

apprennent parfaitement **l'allemand** chez **M. Louis Baumgartner,** instituteur diplôme «Steinbrüchli», **Lenzbourg** (Tél. 3.15). Six leçons par jour, éducation soignée, vie de famille. Piano. Prix par mois **120 fr.** Demandez références et prospectus. JH 190 U 6144

MAGASIN

à proximité de la Gare et de la Poste, 2 grandes devantures, **à louer** pour le 31 Octobre 1933 ou époque à convenir. — S'adresser à M. **P. FEISSLY, gérant, rue de la Paix 39.** 1228

A LOUER

Dès le 30 avril 1934 ou époque à convenir

Beau 1er étage de 5 grandes pièces et cuisine à l'usage de bureaux ou bureaux et atelier. Eventuellement appartement. Chauffage central, concierge. Belle situation

Dès le 31 octobre 1933

Bel appartement de 5 pièces, chambre de bains et toutes dépendances situé en plein soleil, chauffage central.

S'adresser Case postale No 10294. 12521

PESEUX

A louer superbe appartement neuf, 4 pièces, tout confort; chauffage central, bains installés, eau chaude sur l'évier, terrasse, verger, vue, situation tranquille, prix avantageux — S'adresser à M. Sandoz, Collège 17. **Peseux.** Tél. 71.29. 9875

A LOUER, Gare Peseux-Corcelles

pour le 31 octobre ou époque à convenir, **beaux appartements modernes,** de 3 chambres, bains, chauffage central. Situation exceptionnelle. Plans et renseignements à **GÉRANCES & CONTENTIEUX S. A.,** rue Léopold-Robert 32. 11161

A LOUER pour fin octobre,

Magasin de coiffure

12630

ou autre commerce, avec appartement 2 chambres, cuisine situé rue Daniel JeanRichard 19. — S'adresser au magasin.

Magasin à louer

Situation exceptionnellepour Tabacs et cigares.

S'adresser à M. A. Giovannoni, Minerva, rue Léopold-Robert 66. 11660

Apprentie vendeuse

Jeune fille, de toute confiance, est demandée dans commerce de tissus. Personne intelligente, travailleuse et présentant bien. — Se présenter aux Magasins de la Balance S. A. rue de la Balance 10. 12679

Retenez cette adresse

Beyeler

1, Industrie 1

Superbes chambres à coucher, bois dur, avec literie complète, depuis **650** fr.; salles à manger, depuis **450** fr., bois dur; lits complets, depuis **65** fr.; canapés, depuis **25** fr.; divans, dep. **70** fr.; armoires a glace, 1, 2 et 3 portes; salons, fumoirs, bibliothèques, plusieurs secrétaires dep. **45** fr., bureaux, magnifiques lits jumeaux, tableaux, glaces, tables en tous genres, chaises. - Coutil moquette, crins, plumes, linoléums, tapis, rideaux et une immense quantité de meubles en tous genres, fauteuils, divans turcs, chaises-longues; le tout a des prix spéciaux. 12905

BEYELER, Industrie 1 Tél. **23.146.**

Journaux illustrés

et **Revues à vendre** après lecture à **30 cts** le kilo. 110

Librairie C. LUTHY.

Frs 95.—

A vendre 1 joli ameublement de chambre, de: 1 canapé, 2 fauteuils jonc, 4 chaises, le tout a ressorts, avec une table. — 40.— francs 1 beau lit turc. Profitez de cette belle occasion, état de neuf. — S'adresser Bel-Air 12, au sous-sol, à droite. 12997

A vendre

maison au centre avec magasin boulangerie-épicerie, ayant place pour tea-room. 12133

S'ad. au bur. de l'«Impartial»

A vendre dans le Vignoble neuchâtelois, à proximité de la gare et du tram,

Maison locative

de construction récente, 6 logements de 3 et 4 chambres, salle de bains, bon système de chauffage, buanderie. Belle situation. Rapport 7 % environ. Offres sous chiffre JH 1302, Annonces-Suisses S. A., **Neuchâtel.**

Même adresse, à vendre **sol à bâtir** bien situé. JH1303N 9644

A vendre

Villa moderne

9 pièces, jardin, très bien située. S'adr. au bur. de l'«Impartial» 11808

Au comptant

On demande à acheter d'occasion, lits Louis XV ou autres genres, avec matelas, lavabo-commode, buffet, armoire à glace, bureau américain, 1 beau piano, secrétaire, chambres à coucher et salle a manger. — Offres sous chiffre **R. S. 13007** au bureau de l'Impartial. 13007

Toute demande d'adresse d'une annonce insérée dans L'IMPARTIAL doit être accompagnée d'un timbre-poste pour la réponse, sinon celle-ci sera expédiée non affranchie.

Administration de l'IMPARTIAL

Pour la braderie

Commerçants, encore quelques jeux de kermesse à louer. «Belle-Mère» grand modèle. — S'adresser Premier Mars 10a, au 1er étage. 13006

Commode, usagée, mais en bon état serait achetée. — S'adresser Prévoyance 100, au pignon.

Cactus, belle variété depuis fr. **1.—, 1.50,** etc. S'adresser rue du Soleil 11, au 3me étage 12974

Chauffage central. Personne se chargerait d'un ou deux chauffages, ainsi que la neige. 12963

S'adr. au bur. de l'«Impartial».

Jeune ménage sérieux et actif, cherche place de concierge, magasinier, etc. Faire offres écrites sous chiffre **A. L. 13016,** au bureau de l'Impartial. 13016

Jeune fille. On cherche jeune fille sérieuse pour ménage soigné, sachant un peu cuire et aimant les enfants. Se présenter avec certificats Au Petit Louvre, Place Hôtel-de-Ville 2. 12998

Garçon est demandé pour garder les vaches. — S'adr, a M. Jean Schläppi, Point-du-Jour. 12970

Jeune fille sachant cuire et faire un ménage est demandée de suite, fr. 60.— à 70.— par mois. Inutile de faire offres sans bonnes références. — Adresser offres à Case postale **403.** La Chaux-de-Fonds. 12994

Sommelières allemand-français pour buffet et cafés, bonnes, cuisinières, femmes de chambre et servir, volontaire, demandées de suite. — S'ad. Bureau Petitjean, tél. 22.418. 13004

Commissionnaire sérieux et robuste, sachant aller en vélo, est demandé de suite. - S'ad. «Au Méridional», rue Léopold-Robert 55 13019

Jeune fille. On cherche, de suite, jeune fille pour faire un ménage soigné, éventuellement personne d'âge, pouvant coucher chez elle. — S'adresser rue du Grenier 36, au plainpied. 13012

A louer de suite ou 31 octobre, rue du Doubs 117, beau logement au 3me étage, de trois pièces, corridor, alcôve. — S'adr. rue du Doubs 115, au rez-de-chaussée. 12999

Pour cause imprévue à remettre appartement 3 pièces, au soleil, maison d'ordre et tranquille. Prix réduits jusqu'au 30 avril 1934. — S'adresser à M. H. Jenny Cure 3. 12992

Cause de départ, a louer joli appartement de 2 chambres avec balcon en plein soleil, cuisine, alcôve, w.-c. intérieurs et toutes dépendances, 62 frs par mois, disponible de suite. — S'adresser à M. A. Frey, rue Numa-Droz 131, au 2me étage. 13011

Chambre meublée est à louer dans le quartier de l'Abeille à une demoiselle sérieuse, prix fr. 20.— par mois. — **S'adr. au bur. de l'«Impartial»** 12968

Chambre, A louer pour le 1er septembre, jolie chambre meublée. — S'adresser rue Numa Droz 99, au rez-de-chaussée, à gauche. 12966

Pied-à-terre indépendant, à louer. Discrétion. **S'adr. au bur. de l'«Impartial»** 13000

A vendre, joli petit potager neuf, brûlant tous combustibles, avec gaz combiné. Bas prix. - S'ad. Jardinets 19. 13018

Trousseau de clefs. Un automobiliste a perdu entre La Chaux-de-Fonds et Echallens, un trousseau de clefs. — Prière de le rapporter contre récompense au bureau de l'Impartial. 12944

Le Comité de la Société d'Agriculture a le pénible devoir d'informer ses membres du décès de

Monsieur Jean BALLMER

leur collègue, Eplatures 7, auquel ils sont priés de garder un bon souvenir. 12984

Profondément touchés des nombreux témoignages de sympathie reçus, **Madame Laure PETER, son fils Georges et familles** expriment leur profonde reconnaissance à toutes les personnes qui les ont entourés de leur affection pendant ces jours de pénible séparation. 12981

Monsieur Adolphe WÆLCHLI-SOMMER et sa fillette, ainsi que les familles parentes et alliées, très sensibles aux nombreux témoignages d'affection et de sympathie qui leur ont été adressés, expriment leurs sincères et cordiaux remerciements. 12985

La Ferrière, Août 1933.

En cas de décès

adressez-vous à E. GUNTERT

Numa-Droz 6. Tél. jour et nuit **24.471**

Articles mortuaires. - Cercueils. - Transport auto. Prix modérés

DERNIÈRE HEURE

L'entrevue Dollfuss-Mussolini

A bord d'un voilier conduit par le Duce

ROME, 22. — M. Mussolini s'est rencontré avec le chancelier autrichien non seulement dans les salons du grand hôtel de Riccione, mais aussi en mer. En effet, M. Dollfuss a été l'hôte du premier ministre dimanche matin de 11 heures à midi, ainsi que l'après-midi, à bord d'un voilier que M. Mussolini conduisait lui-même. Les deux hommes d'Etat ont été vivement acclamés par la foule des baigneurs.

Les résultats de l'entretien de Riccione

Le collaborateur diplomatique de la « Gazetta del Popolo » souligne l'importance de l'entrevue de Riccione. Il précise que les conversations ont permis de constater :

1. que la politique italienne vis-à-vis de l'Europe centrale et surtout vis-à-vis du problème danubien s'harmonise parfaitement avec les intérêts autrichiens ;

2. que l'Autriche veut maintenir son indépendance d'Etat souverain et que cette ferme volonté est comprise et approuvée par l'Italie ;

3. que l'Autriche désire maintenir des relations amicales avec tous ses voisins et en particulier avec l'Italie et la Hongrie et aussi l'Allemagne aussitôt que possible ;

4. que les bonnes dispositions constatées par l'ambassadeur d'Italie à Berlin pour la solution des difficultés austro-allemandes sont partagées par le gouvernement autrichien ;

5. que l'Autriche entend être un élément actif dans la collaboration internationale dont le pacte à quatre a établi les bases ;

6. que sur tous les problèmes examinés, l'identité de vues entre l'Italie et l'Autriche est parfaite.

Commentaires anglais

Commentant l'entrevue Mussolini-Dollfuss, le correspondant du «Times» à Rome dit qu'il est certain qu'il n'y a guère d'autre pays où la cause de l'indépendance autrichienne est aussi fortement partagée qu'en Italie. L'action sans précédent du gouvernement italien invitant 550 jeunes Autrichiens à passer leurs vacances à Ostie, la visite personnelle faite à leur camp par M. Mussolini, et les honneurs formels rendus en hissant le drapeau autrichien,, sont des gestes qui ne peuvent que difficilement être ignorés en Allemagne.

Ce que dit la presse italienne

Le collaborateur diplomatique du journal «Sera» en commentant les résultats des conversations italo-autrichiennes de Riccione relève que le passage le plus important du communiqué officiel est celui relatif au désir de l'Autriche de reprendre ses relations avec l'Allemagne, mais en conservant toute son indépendance «ce qui veut dire, d'après le journal, non seulement le rejet de l'Anschluss, mais signifie que l'Autriche est opposée à toute tentative d'incorporation à la Petite-Entente. Ce sont là les deux buts atteints à Riccione.»

Dans son éditorial, l'«Ambrosiano» écrit à ce sujet : «Nous souhaitons que l'identité de vues entre l'Italie et l'Autriche puisse contribuer au rétablissement le plus rapide possible des relations entre l'Autriche et l'Allemagne sans lesquelles il serait vain d'espérer une amélioration de la situation en Europe. Nous parlons de relations entre deux Etats souverains et juridiquement sur le même pied d'égalité et non pas de relations accompagnées de tentatives d'ajournement que l'Italie ne tolèrerait pas. Le gouvernement allemand a déjà prouvé qu'il apprécie l'attitude calme de l'Italie. Espérons qu'il saura désormais mettre un frein à l'activité de certains propagandistes. L'Allemagne aura tout à gagner à suivre la même conduite que l'Italie et à mettre fin à sa campagne radiophonique qui n'est nullement moins dangereuse pour la paix de l'Europe que la campagne alarmiste déchaînée dans d'autres pays, dit le journal.

Le départ du chancelier autrichien

M. Dollfuss est parti lundi matin de Riccione pour Vienne à bord d'un aéroplane militaire autrichien. Il a été salué par les hauts fonctionnaires du ministère des Affaires étrangères et par une nombreuse colonie autrichienne.

Le chancelier Dollfuss, aussitôt arrivé à Vienne est reparti en avion pour Salzbourg afin d'inaugurer la semaine catholique universitaire.

Le communiqué autrichien. — M. Dollfuss est satisfait

On communique ce qui suit, de source officieuse, sur le voyage du chancelier Dollfuss en Italie :

Le chancelier Dollfuss, au cours de son bref arrêt à Vienne, avant de repartir pour Salzbourg, s'est déclaré entièrement satisfait de son voyage à Riccione et a relevé, en particulier, le caractère entièrement amical et cordial de la réception que fit au chancelier autrichien le chef du gouvernement italien qui consacra presque la totalité de son court week-end à son hôte.

En ce qui concerne les conversations, le chancelier Dollfuss a confirmé l'importance de la discussion, relevée déjà dans le communiqué officiel. Il a ajouté que toutes les questions touchant l'Autriche et l'Europe centrale ont été examinées. Le chancelier a souligné qu'il avait trouvé, une fois de plus, la plus entière compréhension des conditions et des besoins de l'Autriche auprès de M. Mussolini et qu'il avait pu se convaincre de nouveau que ce dernier prend une part chaleureuse et active au maintien d'une Autriche libre et indépendante.

L'opinion de la presse française

Les journaux continuent d'épiloguer sur les entretiens de Riccione. L'opinion française verrait avec satisfaction la formation d'un bloc économique dont feraient partie l'Autriche, la Hongrie et la Petite Entente. Les journaux expriment l'espoir que tel sera l'esprit de l'entretien Mussolini-Dollfuss. Ils demeurent réservés toutefois sur les arrière-pensées revisionnistes que peut nourrir l'Italie.

Le « Journal » écrit notamment à ce sujet : « On assure que le Duce aurait soumis à M. Dollfuss un plan de constitution politique économique de l'Europe centrale, dont la presse de Vienne fait valoir les avantages. Il s'agirait de la création d'un bloc économique comprenant l'Autriche, la Hongrie et la Petite Entente qui, par le chiffre de sa population et son importance, serait équivalent aux grandes puissances et préserverait l'Autriche de la menace d'isolement. Tel quel et à condition qu'il ne comporte aucune pensée revisionniste, ajoute le «Journal», un pareil projet ne peut être qu'encouragé. La France a d'autant moins de raisons de s'y opposer qu'elle y retrouve quelques-unes des idées qu'elle a toujours défendues. Le fait est d'autant plus intéressant à relever qu'il paraît prouver que parallèlement à une détente entre l'Autriche, la Tchécoslovaquie, la Roumanie et la Yougoslavie, l'entente s'affirme de plus en plus entre la France et l'Italie. Voilà certainement une constatation qui sera accueillie avec joie des deux côtés des Alpes. »

60 officiers chinois noyés

M. Dollfuss est satisfait de son voyage en Italie

Terrible famine en Russie

Terrible famine en Russie

On téléphone de Paris au «Journal de Genève» :

Toutes les informations de diverses sources qui arrivent ici de Russie et des pays voisins font voir qu'en dépit de l'annonce d'une bonne récolte, la famine est terrible dans le pays des Soviets, et que la situation est telle qu'en certaines parties, on cherche à la dissimuler par tous les moyens.

Par décision du gouvernement, le prix du pain a été doublé dans les coopératives soviétiques. Le prix du kilo de pain noir passe de 7 à 14 kopecks, celui du pain blanc de 12 à 24. Il s'agit des rations de pain distribuées selon le système des cartes alimentaires.

Un train déraille

60 officiers chinois noyés

SHANGHAI, 22. — *Un train spécial transportant 500 officiers chinois qui venaient de suivre un cours de perfectionnement a déraillé près de Nan-Tchang et est tombé dans le fleuve Siao. 60 officiers auraient été noyés.*

Il s'agirait d'un acte de sabotage

On donne encore les renseignements suivants :

Un train militaire qui conduisait sur le théâtre des opérations engagées contre les troupes communistes 500 élèves officiers de l'Ecole militaire, récemment ouverte par Chang-Kai-Chek, a déraillé et le train est tombé dans le Yang-Tsé-Kiang. 60 élèves officiers ont péri et plus de 200 portaient des blessures graves. Il est possible qu'il s'agisse d'un acte de sabotage.

Grave accident d'automobile à Mulhouse

MULHOUSE, 22. — *Un négociant de Mulhouse qui conduisait une automobile dans laquelle 5 personnes avaient pris place, a été soudain pris de malaise et a perdu le contrôle de sa voiture, qui est allée s'écraser contre un arbre. Le négociant et sa femme ont été tués sur le coup. Leur fils a été assez grièvement blessé au visage. Un autre occupant de la voiture, architecte à Paris, a eu le crâne fracturé. Les deux blessés ont été transportés à l'hôpital de Mulhouse.*

Les bateliers en grève ont barré la Seine

PARIS, 22. — Le «Matin» dit que les bateliers en grève ont barré la Seine. C'est à Conflans-Ste-Honorine qu'avec une dextérité inouïe ils ont exécuté leur manoeuvre avant que les services de la navigation aient pu intervenir.

Un bijoutier assassiné. — Un des assassins est tué

PARIS, 22. — Il y a quelques jours, un bijoutier était attaqué dans sa boutique et grièvement blessé par deux individus ; l'un d'eux fut arrêté immédiatement, tandis que l'autre prenait la fuite. Le second des bandits a été trouvé mort sur un banc d'un boulevard, la tempe trouée d'une balle de revolver.

D'autre part, le bijoutier est décédé lundi des suites de ses blessures.

Conférence internationale socialiste

Contre le fascisme

PARIS, 22. — La conférence internationale socialiste s'est réunie hier matin pour étudier la possibilité d'une action socialiste contre le développement des idées fascistes dans le monde. Plus de 150 délégués des différentes nations assistaient à l'ouverture de ce congrès.

M. Adler, secrétaire général du comité exécutif, analyse les principales conceptions des méthodes propres à assurer la défense de la classe ouvrière contre les entreprises des capitalistes. Il oppose la vertu des moyens démocratiques à celle des moyens révolutionnaires. Il invite les socialistes à se garder des solutions extrêmes. Faisant allusion à la situation en Europe centrale, M. Adler convient qu'il est difficile au socialisme de mener dans tous les pays une action commune et il met en garde les diverses sections contre une collaboration trop étroite avec les gouvernements en qui la classe ouvrière pourrait placer une confiance plus apparente que réelle. Il termine en convenant des difficultés graves que rencontre le mouvement socialiste.

M. Vandervelde prend ensuite la parole au nom du parti ouvrier belge, dont il expose les buts. Il condamne ensuite la position prise par la minorité des socialistes français. Ce n'est plus une lutte de classes, dit-il, c'est une lutte de collaboration. « Nous ne pouvons pas, nous socialistes, accepter cela. Nous devons empêcher la guerre et je dis aux camarades qui sont séduits par les théories fascistes, qu'adhérer à cette doctrine, c'est faire fi de la démocratie. » M. Vandervelde préconise ensuite le boycottage des produits allemands. Il recommande la « mise des chiens enragés en dehors du droit des gens ».

Le plan de M. Grimm

M. R. Grimm, citoyen suisse, a exposé son plan de lutte contre le fascisme et de la protection de la classe moyenne.

Le premier congrès alémane

Les Suisses y étaient cordialement invités (!)

SAECKINGEN, 22. — Samedi et dimanche a eu lieu à Saeckingen, en présence du préfet de Bade, M. Robert Wagner, « Le premier congrès alémane». Cette manifestation des régions frontières devait, selon la presse badoise, donner l'occasion aux Alémanes et aux amis d'outre-Rhin d'apprendre à connaître la nouvelle Allemagne dans son véritable aspect et dans son véritable esprit.

La soirée de samedi fut consacrée à des manifestation destinées aux visiteurs des environs badois. Dimanche après-midi, un grand cortège défila dans les rues de la cité. Selon le programme, des groupes de costumes suisses devaient y figurer, mais il n'y eut pas de participants suisses. Le trafic frontalier sur le pont de bois, allant de Stein à Saeckingen, fut, de l'avis tant des douaniers suisses que des douaniers allemands, plus faible ce dimanche-là que les précédents.

Le Dr Kerber, maire de Fribourg-en-Brisgau, exprima l'espoir de voir la Suisse témoigner de la compréhension pour la lutte pour la liberté que mène l'Allemagne et a souhaité, dans l'avenir, des relations de bon voisinage reposant sur le respect et l'amitié réciproques.

Un représentant des anciens prisonniers de guerre a adressé des paroles de gratitude aux voisins à la « communauté de sang » pour l'œuvre de secours de la Suisse aux prisonniers de guerre allemands.

L'hymne national allemand, puis l'hymne national suisse furent joués, tandis que la foule, debout, saluait en levant la main droite et entonnait l'hymne allemand.

Le préfet du Reich en Bade, M. Robert Wagner, prit la parole au cours de la manifestation qui eut lieu dans la soirée. La foule était considérable ; elle comptait plusieurs milliers de personnes. L'orateur a glorifié le programme du gouvernement national-socialiste, qui n'a pris le pouvoir que pour relever le peuple allemand et a exprimé son espoir que le procès historique mené par l'Allemagne et l'Italie sera suivi aussi par d'autres nations aryennes. L'orateur tient à affirmer, de cet endroit de la frontière, sa conviction que ce mouvement s'étendra en Suisse et que le marxisme, comme le capitalisme libéral, disparaîtront définitivement de ce pays.

La manifestation prit fin par la représentation en plein air de la scène du Rütli, de Guillaume Tell, de Schiller, par des membres du Théâtre municipal de Fribourg-en-Brisgau. A 22 heures, la cérémonie était terminée.

Un garde d'assaut tué à Berlin

Un assistant de la police criminelle a tué dans la nuit de dimanche à lundi un garde d'assaut en civil et a blessé grièvement un autre garde. Cet agent devait procéder à l'arrestation d'une femme dans un café. Au moment où il demandait les papiers à cette femme, celle-ci s'enfuit. L'agent tira pour l'effrayer. Aussitôt, une foule se forma. Se croyant menacé, il tira de nouveau et c'est alors qu'il blessa et tua les gardes d'assaut. L'assistant a été mis en état d'arrestation. Il prétend que les deux Hitlériens tentèrent de libérer la femme qu'il devait arrêter.

Gandhi approche de la phase dangereuse — Et de violentes polémiques s'engagent

BOMBAY, 22. — Le gouvernement a suspendu la peine prononcée contre Mme Gandhi, afin de lui permettre de soigner son mari à l'hôpital. Les médecins de Gandhi viennent de l'examiner et ont déclaré que le malade approche rapidement de la phase dangereuse.

Un journal de langue anglaise dans un éditorial violent, propose au gouvernement de faire fouetter Gandhi pour avoir cherché à imposer sa volonté au gouverneur par son jeûne. La presse indienne considère cette suggestion comme outrageante.

La situation politique de Cuba

LA HAVANE, 22. — La majorité des membres de la Chambre des députés ont remis cette nuit à M. de Cespedes leur démission. On envisage une réorganisation du Congrès qui ne comprendrait plus que des membres désireux de collaborer avec le nouveau gouvernement.

La peine de mort pour le crime d'enlèvement

ALBANY, 22. — Le Parlement de l'Etat de New-York a adopté un projet de loi présenté par le gouverneur Lehman, punissant de la peine de mort le crime d'enlèvement. Il a supprimé cependant un article du projet punissant de peines sévères toute entrée en pourparlers avec les bandits et tout paiement de rançons.

En Suisse

Un groupement anarchiste au Tessin

On arrête de nombreuses personnes. — La prison de Locarno est remplie

LOCARNO, 22. — *Le journal locarnais « Il Citadino » affirme que la police vient de découvrir un groupement anarcho-communiste chargé d'organiser des mouvements politiques en Allemagne et même en Suisse. L'activité des personnages en question a été étroitement et habilement surveillée, dit le journal, et de nombreuses personnes ont été arrêtées. La prison de Locarno est remplie. La police poursuit son enquête particulièrement difficile. « Il Citadino » se dit en outre en mesure d'affirmer que les plans élaborés par les conjurés d'Ascona étaient très dangereux et qu'ils avaient à leur disposition des capitaux étrangers pour leur réalisation.*

Chronique jurassienne

A Courtelary — Un bambin contre une automobile.

De notre correspondant de Saint-Imier :

Un accident de la circulation s'est à nouveau produit sur la route cantonale à Courtelary. Un garçonnet âgé de huit ans, traversant la chaussée, est venu se jeter contre une automobile. Quoique l'automobiliste circulait lentement, l'enfant fut néanmoins touché à la tête par un phare de la voiture, qui occasionna une profonde blessure à la tête de la petite victime. Celle-ci fut transportée chez ses parents, où elle reçut les soins de M. le Dr Eguet, de Corgémont. Relevons encore la parfaite correction de l'automobiliste, qui n'est pas responsable de ce regrettable accident. Nous adressons nos meilleurs voeux de complet rétablissement au petit blessé.

Chronique neuchâteloise

Les Hauts-Geneveys — Une importante séance du Conseil général.

(Corr.). — Le Conseil général a eu lundi soir une importante séance. Il s'agissait d'abord de décider, sur la demande de la commission scolaire, l'ouverture d'une troisième classe temporaire pour cet hiver, les deux classes actuelles comptant jusqu'à 50 enfants. La chose fut votée d'emblée. Ensuite la commune ayant l'intention de contracter un emprunt de 60.000 fr. pour le service des eaux, il fallait créer des ressources nouvelles pour compenser les dépenses qui en résulteraient. Il fut décidé d'augmenter de 15 pour cent les taxes d'abonnement des robinets et de 20 pour cent et pour mille les taux des impôts sur les ressources et sur la fortune. Le budget scolaire fut ensuite examiné et adopté. Il comporte des dépenses pour une vingtaine de mille francs, dont 14.000 à la charge de la commune.

Le temps probable

Très nuaeux. Quelques pluies.