

# La renaissance de Xamax avec un nouveau comité

**UN COMITÉ DE HUIT MEMBRES** Le président Christian Binggeli s'est entouré de sept bénévoles passionnés pour construire le nouveau Xamax.

**TRAVAIL DE FOURMIS** Actifs depuis un mois, les nouveaux dirigeants travaillent sur trois scénarios et trois budgets en attendant le vote décisif du 28 avril prochain.

**NAISSANCE** Première étape de la reconstruction, le futur Xamax dévoile son nouveau nom et sa nouvelle identité visuelle aujourd'hui. **PAGE 21**

## En vendant vos bijoux en or, attention aux balances truquées



ARCHIVES RICHARD LEUENBERGER

**ARNAQUE** Peut-être, comme le dit le bijoutier Christian Bonnet, que l'or continue de rendre «un peu fou». Sinon, comment expliquer que des gens vendent leurs bijoux à des arnaqueurs trouvés par annonces plutôt qu'à des professionnels qui en offrent le double? Récit d'une mésaventure qui finit bien. **PAGE 3**



CHRISTIAN GALLEY

### NEUCHÂTEL

Faute de repreneur, Zoo Aquaticus devrait fermer

**PAGE 5**

### FRÉDÉRIC HAINARD

Le NPL n'existe pas encore, mais il a un programme

**PAGE 7**

### MÉTÉO MAUSSADE

Les vacanciers se pressent dans les musées du Littoral

**PAGE 5**

### LA MÉTÉO DU JOUR

pied du Jura



5° 7°

à 1000m



2° 3°

### SOMMAIRE

Feuilleton, BD **PAGE 10** Télévision **P. 12-13**  
Cinéma **PAGE 11** Carnet **P. 26-27**



HELMUT NEWTON ESTATE

### PARIS

Newton au Grand Palais, l'expo chic et choc

Première grande rétrospective en France de ce diable d'homme qui a donné à ses modèles les pleins pouvoirs du sexe. Le Grand Palais inaugure ses galeries entièrement rénovées avec un accrochage royal dédié à Helmut Newton. **PAGE 9**



RICHARD LEUENBERGER

### GESTES QUI SAUVENT

Des cours de rattrapage pour éviter les erreurs médicales?

Un Suisse sur quatre doit, une fois dans sa vie, faire face à un cas d'urgence médicale. Mais beaucoup font des erreurs. Les samaritains aimeraient que des cours de rattrapage soient organisés afin de rafraîchir ses connaissances. **PAGE 16**



## AVIS DIVERS

### A vendre Société de courtage en assurances en Sàrl

Composée de 17 conventions d'assurance, d'un portefeuille dégagant env. Fr. 7 000.- de commission annuelle, d'un site internet en fonction, d'un logo, de documents types tels que: appels d'offres, comparatifs, lettres types, documents publicitaires, présentations Power Point etc..

Société agréée par la Finma sans aucune créance. Il peut être convenu une aide au démarrage de ma part. Vente pour raison de changement d'orientation professionnelle. Prix Fr. 40 000.- au plus offrant  
P 012-232191, à Publicitas S.A., case postale 48, 1752 Villars-s/Glâne 1

### ACHAT DE MONTRES ANCIENNES OU MODERNES

même défectueuses au meilleur prix.  
**Expertise gratuite**  
**Paiement cash**  
Déplacement gratuit à domicile ou sur rendez-vous.  
**G. Gerzner Tél. 079 659 97 92**

## MANIFESTATIONS

### CONFERENCE pro infirmis

« Accompagner une personne atteinte de troubles psychiques »

**Anne-Catherine Menétrey-Savary**  
Auteure de *Borderline*, à un compagnon disparu

Mercredi 18 avril 2012 - 20h  
CPLN, Salle poly 1-2, Maladière 82-84, Neuchâtel

CHF 15.- / CHF 10.- étudiant. AVS-AI

## MANIFESTATIONS

## A LOUER

### Restaurant Touring au Lac Place Numa-Droz 1 - Neuchâtel

Les samedis  
14 et 21 avril 2012  
de 09.00 h à 17.00 h

### LIQUIDATION TOTALE

De tout le mobilier et équipements du restaurant & cuisine, ainsi que verres, vaisselle, ustensiles, décoration, etc.

Mme Felicita WOLF 079 641 42 90

alblues presents:



**GORAN BREGOVIC**  
& his Wedding & Funeral Band

Ma 8.5.12 20.30 Salle de Musique LaCdF

LOCATION: Arc en Scènes - Biletterie, 032 967 60 50, www.arcenscenes.ch  
Ticketcorner, www.ticketcorner.com • La Poste, Manor, CFF • PROMOTEUR: AllBlues Konzert AG www.allblues.ch

Région Béroche, à louer

### Maison meublée ou non

**Accès privé au lac**  
Dès automne 2012 - 31.12.2013  
Salle à manger, cuisine ouverte, salon, 3 petites ch. à coucher  
1 baignoire, douche, 1 wc sép.  
1 douche, wc.  
Machine à laver/tumbler.  
Terrasse couverte, jardin, hangar à bateau, pelouse, ponton.  
Non meublée Fr. 3500.-/mois charges exclues.

**Ecrire sous chiffre:** Y 012-232908, à Publicitas S.A., case postale 48, 1752 Villars-s/Glâne 1

## AVIS OFFICIEL

### MISE À BAN

En raison des dangers que les ouvrages présentent pour le public ainsi que du risque de chutes de pierres, la SOCIÉTÉ DES FORCES MOTRICES DU CHÂTELOT SA met à ban la ligne du funiculaire de l'usine et ses abords déboisés depuis le chemin des Moulins Calame (passage sous voie no 1) jusqu'au Doubs.

**En conséquence, défense formelle et juridique est faite de pénétrer dans cette zone.**

Le public est invité à ne pas s'écarter du chemin des Moulins Calame et du sentier de la rive du Doubs.

La zone interdite est signalée par des panneaux.

Une piqure aux grands effets: donnez de votre sang

## POLITIQUE

**PLR** Val-de-Ruz  
Les Libéraux-Radicaux

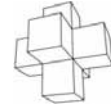

Election communale 2012 de la commune de Val-de-Ruz

Le PLR-VdR présente ses candidat-e-s à l'occasion d'une unique

## Grande soirée publique

A Boudevilliers

Sous la Bulle (ex Forum des régions)

Jeudi 19 avril à 20 heures

(Derrière le garage Christinat, direction Coffrane)

Cantine et places de parc organisées

PLR-VdR, une idée d'avance, le concret en plus

Ne manquez pas de visiter notre site internet

[www.plr-vdr.ch](http://www.plr-vdr.ch)



Plus pour votre argent  
[www.kia.ch](http://www.kia.ch)

cee'd\_seven\_sw

BONUS DE PRINTEMPS

CHF

2777.-\*

\* Action valable dans la limite des stocks disponibles. Immatriculation jusqu'au 30.06.2012



Par rapport au modèle Basic, la série spéciale limitée cee'd\_seven\_sw offre un **supplément d'équipements d'une valeur de CHF 4 150.- pour CHF 1 787.- seulement!**

1.4 L CVVT 105 ch avec boîte manuelle à 5 vitesses, 5,8 l de consommation mixte et 135 g/km de CO<sub>2</sub>.  
cee'd\_seven\_sw également disponible avec 1.6 L CVVT ou 1.6 L CRDi.

Consommation mixte l/100 km (catégorie de rendement énergétique, CO<sub>2</sub> g/km) - moyenne de tous les véhicules neufs 159 g/km -  
cee'd\_sw: 1.4 L 5,8 (C, 135), 1.6 L man./aut. 6,2/6,8 (C/D, 145/162), 1.6 L CRDi man./aut. 4,6/5,8 (A/C, 122/154).  
7 ans de garantie d'usine. Prix nets recommandés, TVA incluse.

CEE'D\_SEVEN\_SW CHF 23 777.-



2013 Colombier Autocarrefour Colombier SA, 032 841 35 70; 2087 Cornaux Garage-Carosserie Storrer Sàrl, 032 757 15 56; 2300 La Chaux-de-Fonds Emil Frey SA, Centre Automobile La Chaux-de-Fonds, 032 967 97 77; 2800 Delémont Garage du Righi, Chèvre SA, 032 422 68 48; 2873 Saulcy Garage du Peca SA, 032 433 45 10; 2900 Porrentruy Garage Autos GT SA, 032 465 95 35

**COMMERCE** Le cours du métal jaune crée un marché attractif plein de pièges.

# «Vendez votre or!» Mais à qui?

FRANÇOIS NUSSBAUM

«Achat d'or, entre 50 et 54 francs le gramme, paiement cash». Une petite annonce comme il en paraît beaucoup dans les journaux depuis quelques années. Un lecteur, Mike, a appelé le numéro de portable indiqué sur l'annonce. Il raconte aujourd'hui à quoi il a échappé.

Sa mère avait de vieux bijoux à vendre, pour 44 grammes, selon sa balance. En appelant l'acheteur de l'annonce (qui se déplace à domicile), il précise qu'il s'agit d'or à 18 carats et non à 24. Ce qui réduit le prix du gramme à 30 francs. «J'avais vu une bijouterie qui proposait 22 francs, alors...»

C'est une acheteuse qui arrive chez lui (l'homme qui avait répondu au téléphone reste dans la voiture). «Elle commence par invoquer la mauvaise qualité des objets pour ramener le prix du gramme à 20 francs», raconte-t-il. «Puis, à la pesée, mes 44 grammes fondent curieusement à 29 grammes». Paiement cash proposé: 530 francs.

Méfiant, il ne conclut pas l'affaire. Bien lui en a pris: dans une bijouterie sérieuse, sa mère a re-



Pour le seul canton de Neuchâtel, les ventes d'or de particuliers (surtout sous forme de bijoux) avoisineraient 20 à 30 kg par mois. Acheteurs: d'un côté des bijoutiers et, de l'autre, un ensemble flou de non-professionnels sans aucun contrôle, où l'arnaque est courante. KEYSTONE

«Tenir un lingot d'or étincelant, ça a toujours rendu un peu fou.»

CHRISTIAN BONNET  
BIJOUTIER

tiré plus de 1300 francs du même lot. «J'ai alors rappelé l'acheteur pour lui dire ce que je pensais de ses méthodes. Mais il m'a insulté en des termes que j'ose à peine répéter...»

**Pas étonné du tout**

La mésaventure n'étonne pas du tout Pierre Bonhôte, chi-

miste cantonal au Service de la consommation et des affaires vétérinaires (Scav). «L'achat d'or est peut-être le domaine où on constate le plus d'irrégularités», dit-il. Mais les moyens d'interventions sont limités. Depuis la suppression de la patente fédérale en 2008, n'importe qui peut s'improviser commerçant en or.

«Notre seul levier, c'est la surveillance des balances», regrette-t-il. L'an dernier, le Scav a contrôlé 44 bijouteries, dont les neuf qui achetaient de l'or. Parmi elles, cinq utilisaient des balances non conformes. Mais il s'agissait surtout de simples défauts d'homologation, pas de tricherie. En revanche, quand on prend sur le fait un «acheteur improvisé», sa balance peut être approximative à 1 ou 2 grammes, alors qu'elle devrait l'être à 0,01 gramme.

Le Département cantonal de l'économie prépare une nouvelle loi sur la police du commerce, qui soumettra à obliga-

tion d'annonce toute activité dans le commerce de l'or, y compris pour les acheteurs itinérants. «On aura ainsi davantage de possibilités d'intervention et de sanction», note Pierre Bonhôte.

**Tout et n'importe quoi**

C'est dans la bijouterie que les professionnels se plaignent le plus de ce manque de régulation. «Nous n'avons jamais compris pourquoi la patente avait été supprimée en 2008», note Christian Bonnet, à la tête de la maison chaud-de-fonnière qui porte ce nom depuis 1895. «Pratique-ment du jour au lendemain, on a vu débarquer tout et n'importe quoi sur ce marché: la dérégulation intervenait en pleine crise financière, avec une perte de confiance croissante dans le dollar et l'euro, tandis que le cours de l'or ne cessait de grimper.»

C'est aussi en 2008 que la maison Bonnet a créé la société Gold Swiss Service, active exclu-

sivement dans l'achat d'or aux particuliers, pour fournir la bijouterie. Elle dispose aujourd'hui d'une cinquantaine de points d'achat, surtout répartis en Suisse romande et en France.

Mais le sérieux et le professionnalisme reconnus à Gold Service commencent, aujourd'hui seulement, à porter leurs fruits. C'est-à-dire à inciter les gens qui ont un peu d'or à vendre à s'adresser à des professionnels plutôt qu'à des charlatans.

**Une différence flagrante**

La différence est pourtant flagrante. Une officine sérieuse dispose de guichets, demande une pièce d'identité, établit le degré de pureté de l'or sous des hottes d'aération (on utilise de l'acide chlorhydrique), pèse les bijoux au centième de gramme sur des balances homologuées qui corrigent elles-mêmes les plus fines variations de température et de pression. Et le prix est fixé claire-

ment selon le cours du jour, moins un pourcentage pour frais, le tout figurant sur une quittance détaillée.

L'acheteur itinérant type? Il annonce un prix trop élevé (dépassant le cours du jour), arrive sur place (chez un particulier, dans une arrière-salle de bistrot) avec une balance de poche imprécise, voire truquée, laisse le client respirer l'acide chlorhydrique utilisé, ment sur le nombre carats et le poids, et propose un prix jusqu'à trois fois inférieur à celui d'une bijouterie.

«C'est effectivement assez irrationnel. Mais l'or a toujours rendu un peu fou. Quand on tient dans ses mains un lingot étincelant, il est évident qu'il se passe quelque chose», admet Christian Bonnet. Même si lui, représentant la quatrième génération de la maison, s'estime à peu près à l'abri de cette folie.

Il envisage de créer une fédération réunissant les professionnels de la branche, dotée de règles éthiques strictes. Car, même si la situation tend à se calmer, il s'achète encore à des particuliers 20 à 30 kg d'or par mois dans le seul canton de Neuchâtel. Une évaluation faite par recoupements: les bijoutiers ne donnent pas trop leurs chiffres et ceux des non-professionnels ne sont pas connus. ●

## L'or ne va pas baisser

Malgré des fluctuations à court terme, le prix de l'or grimpe régulièrement depuis une bonne dizaine d'années. Et la tendance ne va pas s'inverser, dit Vincent Moesch, directeur du marketing de Gold Swiss Service Neuchâtel. Trois facteurs expliquent la forte demande d'or sur le marché.

D'abord l'explosion de la demande en bijoux dans des pays émergents aussi peuplés que l'Inde et la Chine. Cette dernière achète aussi de l'or pour consolider sa monnaie.

Ensuite, l'épuisement des mines d'or: le métal devient de plus en plus difficile (donc coûteux) à extraire, ce qui pousse son prix à la hausse. Le «pic» de production a été atteint.

Enfin la perte de confiance dans des monnaies comme le dollar ou l'euro, dans un contexte de crise de la dette: on se tourne vers l'or, jugé comme un placement sûr.

Petit rappel. Entre 2000 et 2005, la Banque nationale suisse a vendu 1300 tonnes d'or (la moitié de son énorme stock) au prix moyen de 15 600 francs le kilo. En 2007, une nouvelle tranche de 250 tonnes a été vendue à 27 000 francs le kilo. Aujourd'hui, ce même kilo d'or frôle les 50 000 francs. ●

**HÔPITAL NEUCHÂTELOIS** Le Conseil d'Etat a demandé de chiffrer quelques scénarios pour l'avenir hospitalier.

## Le projet de site unique à Pourtalès coûterait 120 millions

L'agrandissement de Pourtalès pour y accueillir le site unique cantonal de soins aigus coûterait entre 115 et 117 millions de francs, nous a indiqué hier la conseillère d'Etat Gisèle Ory, confirmant une information de la RTS. C'est le résultat d'une étude menée par le bureau bâlois Smeco, spécialisé dans les aménagements hospitaliers. Cette étude faite suite aux premiers projets d'agrandissement des sites neuchâtelois et chaud-de-fonnières de l'Hôpital neuchâtelois (HNe), projets que nous vous avons présentés en premier le 24 mars dernier.

Ces projets prévoyaient plusieurs variantes permettant d'accueillir un site unique. Mais aucun chiffre concernant les coûts

n'avait alors été indiqué. Les auteurs de l'étude avaient simplement indiqué que dans le cas de La Chaux-de-Fonds, «le bâtiment hospitalier de 1966 pourrait soit être rénové, moyennant un investissement important, soit être réaffecté à de nouvelles fonctions, soit être démolé». Soit des coûts supplémentaires par rapport au site de Pourtalès où le bâtiment date de 2005.

**Trois scénarios étudiés**

Soucieux d'affiner ces réflexions, le Conseil d'Etat avait alors demandé à un autre bureau, Smeco, d'avancer des chiffres. «Nous leur avons fourni le rapport original», explique Gisèle Ory, «mais simplement à titre d'information. Par contre, nous



Pour accueillir le site unique de soins aigus de l'Hôpital neuchâtelois, le site de Pourtalès devrait être étendu. KEYSTONE

leur avons demandé de chiffrer trois scénarios: le premier, celui d'un site unique à Pourtalès avec

300 lits; le deuxième, une rénovation-reconstruction du site de La Chaux-de-Fonds, mais sans agran-

dissement; et le troisième un nouveau site à construire ailleurs dans le canton, par exemple dans le Val-de-Ruz.» Outre les 120 millions du premier scénario, Smeco évalue entre 70 et 80 millions le coût d'une rénovation à La Chaux-de-Fonds et à 300 millions celui d'un tout nouvel hôpital.

**80 millions pour un CTR à La Chaux-de-Fonds**

Par contre, Gisèle Ory nous a précisé qu'elle venait de demander à Smeco de chiffrer le coût d'une rénovation-agrandissement de La Chaux-de-Fonds pour y établir le site unique de soins aigus, mais que ces chiffres n'étaient pas encore disponibles. «Mais il est clair qu'ils seront supé-

rieurs à ceux de Pourtalès vu l'état du bâtiment de La Chaux-de-Fonds», remarque-t-elle. «Il faut cependant prendre en compte le fait que, si le site unique se fait à Pourtalès, il faudra de toute façon investir à La Chaux-de-Fonds. Ainsi, la variante d'un CTR (centre de traitement et de réadaptation) y coûterait 80 millions de francs.»

Concernant un nouveau site unique, la cheffe du département cantonal de la santé estime qu'il devrait être comparable à celui qui est en train d'être construit à Rennaz pour la Riviera vaudoise et le Chablais: «Il faut compter en tout cas 300 lits, donc 300 millions de francs.» Gisèle Ory ajoute qu'il pourrait prendre place du côté de Fontainemelon. ● NICOLAS WILLEMIN

**DOMBRESSON** Le ski club transforme entièrement son bâtiment.

# Le chalet des Lattes en pleine mue

## CONTEXTE

Construit en 1946 par des membres du Ski club Chasseral-Dombresson-Villiers, le chalet des Lattes a besoin d'une sérieuse cure de jouvence pour continuer d'accueillir des hôtes. Une dizaine de clubistes attachés à ce témoin du patrimoine local planchent depuis l'automne 2010 sur sa réfection. Les travaux de rénovation viennent de débiter et devraient être achevés cet automne.

## NICOLAS BRINGOLF

En marge de l'ouverture de ce chantier, la chance a voulu qu'un des membres bâtisseurs de 1946 soit encore en vie. Pétillant nonagénaire doué d'une pêche d'enfer, Charles Vauthier évoque l'aventure qu'a constituée la construction de ce chalet sur la crête Chaumont-Chasseral.

«En fait, c'est en 1945 que le ski club a décidé de bâtir un chalet là-haut. Auparavant, on se retrouvait à la métairie d'Aarberg. Initialement, on souhaitait le construire sur la crête entre Chuffort et L'Isle, ce qui nous aurait permis de descendre directement à ski sur le Val-de-Ruz. Or, les dames qui faisaient partie du club trouvaient l'endroit trop fréquenté par les promeneurs. L'assemblée générale a finalement voté pour l'implanter sur le sentier qui



Le chalet du ski club de Dombresson devrait être achevé dans le courant de l'automne. DAVID MARCHON

va de Chuffort à La Dame», explique Charles Vauthier. Une assemblée qui a aussi décidé que tous les membres du ski club devraient verser 20 francs, afin de créer un fonds pour engager les travaux.

Au printemps 1946, cette joyeuse équipe de copains commence de creuser les fondations. Un maçon de Dombresson et un charpentier du Pâquier les encadrent. Pendant toute la durée du chantier, tous ceux qui peuvent

donner un coup de main grimpent sur la crête, le plus souvent possible.

«On portait des poutres, des tuiles, on aidait selon les besoins des maîtres d'état. J'allais aussi élargir les clédars pour que le camion qui

amenait le matériel puisse passer. Le véhicule devait finir son trajet à travers la pâture», se marre Charles, qui aussitôt embraie sur une autre anecdote: «On venait de commencer d'ériger les pans en bois du chalet. Une nuit, le vent s'est mis

à souffler tellement fort qu'on a dû monter à pied pour consolider les panneaux déjà en place.»

Après six mois de labeur, les membres du ski club disposent d'un lieu habitable. «Enfin, façon de causer», ajoute Charles. Celui-

ci dresse l'inventaire du côté spartiate de la bâtisse. «Le chalet n'étant pas isolé, l'hiver il y faisait froid. En plus, on avait un fourneau qui mettait un temps fou à chauffer. Si on voulait faire du thé quand on arrivait pour le week-end, il fallait d'abord casser la glace avant de pouvoir puiser de l'eau. Bref, la plupart du temps on repartait des Lattes une fois que tout était bon chaud!» Ce manque de confort n'a pas empêché les clubistes de profiter au maximum de ce gîte à la vue imprenable sur les pâturages et les Alpes. «Ce chalet était un lieu important pour les gens du ski club et les randonneurs qui passaient dans le coin. En été, on y montait en famille tous les week-ends, avec la nourriture, les habits et la poussette», souligne Charles.

Concernant le projet de réhabilitation cogité par les «jeunes» (lire encadré), le pionnier se dit totalement conquis: «Pas pour moi, car à 91 ans, je ne vais plus beaucoup y aller. Mais pour les familles, pour les gamins qui ont besoin d'un autre confort que celui dont on se contentait. J'aime ce coin, la vue qu'il offre et l'atmosphère qui y règne. Je vais aller voir les travaux, mais je vais attendre pour pouvoir vraiment profiter de découvrir les transformations.»

## Dans le respect du développement durable

Le chalet des Lattes est situé 1230 mètres d'altitude, à proximité de l'arrivée du télésiège Le Pâquier - Crêt-du-Puy. L'accès se fait uniquement à pied en été et à ski en hiver (environ 5 minutes depuis l'arrivée du télésiège). Durant six décennies, le ski club a procédé aux entretiens usuels. Le chalet n'est cependant pas isolé thermiquement et est dépourvu d'installations sanitaires dignes de ce nom. En plus, l'équipement cuisine est désuet et le poêle ne permet pas un chauffage suffisant par temps froid.

La récente assemblée générale extraordinaire du ski club a accepté à l'unanimité

de procéder à un assainissement de l'enveloppe thermique, de l'équipement sanitaire et du chauffage selon les normes en vigueur. Assainissement et transformation qui seront exécutés dans le respect du développement durable. Le chalet sera autonome en eau, énergie électrique et traitement des eaux usées. Le bâtiment sera un peu agrandi après démolition de l'annexe bâtie en 1970.

Dans ce nouveau volume prendront notamment place les locaux sanitaires et un nouveau dortoir de six lits (l'autre dortoir est de 12 places). Le réfectoire offrira 32 places assises. Le balcon sera prolongé et

fera tout le tour du bâtiment. Une installation photovoltaïque en façade fournira l'énergie pour la lumière et la pompe à eau qui alimentera le réservoir au-dessus de la cuisine. Une citerne d'eau enterrée de 12 000 litres remplacera celle sous la cuisine, trop petite pour le futur, pas assez étanche aux produits d'entretien des sols et insuffisamment protégée du gel. Le montant des travaux est évalué à 394 000 francs et les trois quarts du budget sont actuellement assurés, grâce à l'engagement des membres, de la commune, de diverses sociétés du Val-de-Ruz, ainsi qu'au soutien du canton.



« Si on voulait faire du thé en arrivant, il fallait d'abord casser la glace pour puiser de l'eau. »

CHARLES VAUTHIER UN DES BÂTISSEURS DU CHALET DES LATTES EN 1946

PUBLICITÉ

ABORDEZ LE PRINTEMPS  
AVEC DYNAMISME

DÈS CHF 24 950.-  
AVEC LEASING À 3,9%, DÈS CHF 239.-/MOIS



ÉCONOMISEZ  
CHF 5 000.-  
+  
CHF 1 500.-\*  
POUR LES PLUS RAPIDES

peugeot.ch

DE BELLES PERSPECTIVES: AVEC NOS OFFRES DE PRINTEMPS, VOUS PROFITEZ DOUBLEMENT.

Économisez deux fois plus. Actuellement, grâce au cumul de la prime client et de la prime Euro supplémentaire, vous économisez CHF 5000.- à l'achat d'une Peugeot 3008. Et vous profitez en outre d'une offre de leasing attractive à 3,9%. Mettez-vous en route pour le printemps et effectuez une course d'essai chez votre partenaire Peugeot.

Peugeot 3008 ACCESS 1.6 VTI 120 ch, CHF 29 950.-, prime Euro CHF 2 000.-, prime client CHF 3 000.-, prix final CHF 24 950.-. Consommation mixte de carburant 6,9l/100km, CO<sub>2</sub> mixte 159g/km, catégorie de rendement énergétique D. Exemple de leasing: même modèle, prix de vente recommandé CHF 24 950.-, premier versement CHF 4 990.-, mensualité CHF 239.- TVA incluse, valeur résiduelle CHF 10 965.90, taux d'intérêt annuel effectif 3,97%. Véhicule illustré: Peugeot 3008 PLATINUM 1.6 Turbo 156 ch avec peinture métallisée en option, CHF 42 950.-, prime Euro CHF 2 000.-, prime client CHF 3 000.-, prix final CHF 37 950.-. Consommation mixte de carburant 7,1l/100km, CO<sub>2</sub> mixte 167g/km, catégorie de rendement énergétique E. Conditions générales: prix, TVA de 8% incluse. Offres valables pour toutes les commandes effectuées entre le 1.3 et le 30.4.2012. \*Prime de démarrage de CHF 1 500.- valable uniquement sur les véhicules sélectionnés en stock, commandés et immatriculés jusqu'au 30.4.2012. Soumise à disponibilité. La Peugeot 3008 HYBRID4 est exclue de cette action. En exclusivité pour les clients particuliers, auprès de tous les partenaires Peugeot participant. L'émission moyenne de CO<sub>2</sub> de tous les véhicules neufs proposés en Suisse s'élève à 159g/km. Sous réserve de modifications techniques et tarifaires ou d'erreurs d'impression. Conditions de leasing: durée de leasing 48 mois, kilométrage annuel 15 000 km. Casco complète obligatoire non comprise. Conditions de leasing sous réserve d'acceptation par Peugeot Finance, Division de PSA Finance (Suisse) SA, Ostermundigen. La conclusion d'un contrat de leasing est irrecevable si elle entraîne le surendettement du preneur de leasing.

PEUGEOT 3008

MOTION & EMOTION



PEUGEOT

**NEUCHÂTEL** Le magasin existe depuis près de 40 ans. Il va devoir fermer à la fin du mois si aucun repreneur ne se présente.

# Zoo Aquaticus va sombrer

SOPHIE MURTH

Adieu chinchillas, poissons rouges et canaris. Les portes de l'animalerie de la rue du Neubourg à Neuchâtel vont se fermer définitivement à la fin du mois. Si aucun repreneur ne se présente, le stock du Zoo Aquaticus sera liquidé et le bail repris par une tatoueuse. «Je rêve qu'on arrive à le vendre», avoue sa gérante actuelle Hélène Krebs. «C'est un crève-cœur de le voir fermer.»

Passionnée par les animaux, elle travaillait dans ce magasin depuis 28 ans. «A 12 ans, j'y venais déjà le mercredi après-midi. Ma sœur y était apprentie avant de le reprendre. J'y ai fait mes deux CFC de vendeuse et de gardienne d'animaux, avant d'en devenir la gérante il y a une dizaine d'années.» Une histoire de famille puisque sa fille, Melissa, y travaille aussi.

Trois raisons entrent en ligne de compte pour cette fermeture anticipée. En mars 2011, le magasin a connu une vague de vols commis par un client passionné par les serpents. «Nous avions remarqué depuis plusieurs mois déjà que le stock diminuait mais que le chiffre d'affaire était stable», se souvient Hélène Krebs. «Cela a continué même après son arrestation.»

## David contre Goliath

Au mois de juin dernier, un employé dénonce la magouille. En compagnie de l'apprentie, il aurait volé plusieurs dizaines de milliers de francs en truquant les comptes. L'escroquerie est dévoilée grâce à la pose de caméras cachées.

Ces indélicatesses auront précipité la fermeture de l'enseigne dont la santé financière n'était pas au beau fixe. «En 20 ans le chiffre d'affaire a diminué de moi-



Melissa Krebs (à l'image), employé et fille de la gérante, ne pourra pas effectuer son apprentissage au Zoo Aquaticus. Il va fermer. CHRISTIAN GALLEY

tié», analyse la gérante. «La conjoncture actuelle est difficile. S'il n'y avait eu que la crise ou que les vols, on s'en serait sorti. Mais là, ce n'était plus possible. Le propriétaire a été très patient.»

L'arrivée de grandes surfaces spécialisées dans la région a également porté un coup dur à la petite enseigne. Elle existait depuis les années 70, à l'avenue de la Gare tout d'abord, à la rue du Neubourg, ensuite.

Mais ce sont surtout les géants du bricolage qui cassent les prix et le marché. «Les gens vont acheter au supermarché et, après, ils viennent chercher des conseils chez nous. Quand je feuillette cer-

« Je paye mes poissons et mes aquariums plus chers que les grandes surfaces ne les vendent. »

HÉLÈNE KREBS GÉRANTE DU ZOO AQUATICUS

tains catalogues, cela m'interpelle. Je paye mes poissons et mes aquariums plus chers que les grandes surfaces ne les vendent», note Hélène Krebs.

Un constat partagé par Hans Peter Gerber. Il a repris, depuis

un an et demi, une animalerie au Landeron. «Pour survivre, nous devons nous différencier. Il faut se spécialiser dans le conseil, le bien-être des animaux, avoir une bonne machine à café pour accueillir les clients et prendre le temps.» Son

souci principal en tant que petit indépendant? Les liquidités. «Nous devons payer les commandes en avance. Quand il faut sortir deux à trois milles francs, c'est parfois long avant de pouvoir les récupérer.»

Du côté de Peseux, Michel Weber, propriétaire depuis 20 ans d'un magasin spécialisé, se frotte les mains. «Nous avons constamment de nouveaux clients», assure-t-il. Ses secrets, en plus des conseils: se focaliser sur les poissons d'eau douce, les rongeurs et les reptiles, posséder une surface de vente s'étendant sur 170 m<sup>2</sup> et se tenir informé des nouvelles tendances. ●

## NEUCHÂTEL Voitures en feu durant la nuit

Deux voitures parkées l'une derrière l'autre rue Denis-de-Rougemont, à Neuchâtel, ont entièrement brûlé dans la nuit de jeudi à vendredi. Trois pompiers du SIS sont intervenus à 4h35 du matin pour éteindre le sinistre au moyen d'un camion pompe. «Se déplacer pour deux véhicules en feu, ce n'est pas fréquent», a déclaré hier le capitaine Jacques Corthésy, officier de piquet.

Acte criminel ou technique? Selon le porte-parole de la police neuchâteloise Pascal Luthi, il s'agit d'un cas isolé et «il n'y a pas de série dans le canton». Il ajoute qu'aucune personne n'a été mise en danger lors du sinistre. Une enquête est en cours pour en déterminer les causes: «Nous avons peu d'éléments pour l'instant. Mais la thèse de l'accident est fortement improbable.» ● VGI

## AUVERNIER Concours de jazz, c'est parti!

La troisième édition de l'Auvernier Jazz Contest est lancée. Ce concours, organisé par l'Auvernier Jazz Festival, s'adresse aux musiciens de jazz et de musiques improvisées de tous horizons, de Suisse ou d'ailleurs. Les candidats devront envoyer aux organisateurs un CD comportant trois titres, dont l'un au moins devra être une composition originale. L'enregistrement sera accompagné par un bref dossier de présentation ainsi que d'une biographie. Le délai d'envoi est fixé au 20 juin. Le groupe lauréat aura la possibilité de se produire le dimanche 26 août sur la scène de l'Auvernier Jazz Festival et recevra pour sa prestation un cachet de 2000 francs.

«Le critère de base, c'est l'originalité», explique Antoine Morata, responsable de l'évènement. «Nous cherchons des groupes ou des artistes avec une forte personnalité, qui ne sont pas étiquetés 'écoles de jazz' pur jus et savent sortir des standards du jazz.» La première édition de l'Auvernier Jazz Contest avait été remportée par le quartet du pianiste de Saint-Imier Clément Strahm. L'an dernier, c'est la chanteuse biennoise Fanny Anderegg qui avait séduit le jury. ● NHE

**INFO**  
Où envoyer son dossier:  
par e-mail à [contest@auvernierjazz.ch](mailto:contest@auvernierjazz.ch)  
ou par courrier postal à Auvernier Jazz Festival, Contest 2012, CP 108 2012, Auvernier

## MÉMENTO

**JARDIN ANGLAIS  
Des puces  
pas de marché.** Ce ne sont pas 80 marchands qui seront présents, aujourd'hui, dans les allées du Jardin anglais, à Neuchâtel, comme nous l'avons annoncé par erreur dans notre édition d'hier, mais quelques particuliers qui débelleront leurs cartons pour présenter de vraies puces. Le grand marché artisanal de printemps aura bel et bien lieu, mais le samedi 28 et dimanche 29 avril. ●

**LITTORAL** La pluie ternit les relâches pascals: les expositions de la région sont prises d'assaut.

# Les jeunes vacanciers se ruent sur les musées

«La hausse de la fréquentation est énorme! Il y a en moyenne quatre fois plus de monde que d'habitude. Jeudi, c'était de la folie, le nombre d'entrées a même décuplé: nous avons enregistré 312 visiteurs, contre une trentaine lors d'un jeudi normal. Il s'agit surtout de familles avec enfants, des Neuchâtelois et beaucoup de Suisses allemands.»

Marion Polletta, réceptionniste au Muséum d'histoire naturelle de Neuchâtel, constate que la météo maussade qui sévit depuis Pâques pousse les vacanciers à venir découvrir l'exposition «Sacré science». Depuis une semaine, les chiffres oscillent entre 200 et 400 entrées quotidiennes. «Ce week-end, nous nous attendons même à un pic de 600 à 700 visiteurs par jour.» La réceptionniste dispense ses conseils aux visiteurs qui veulent éviter la foule: «L'idéal est d'arriver à l'ouverture à 10 heures du matin, ou de venir entre 12h et 14h. Ce sont surtout les



Pour éviter la foule au Muséum d'histoire naturelle de Neuchâtel, il faut arriver à 10 heures. CHRISTIAN GALLEY

après-midi qui sont pris d'assaut.» La tendance se confirme dans la plupart des musées du Littoral: le Musée d'ethnographie de

Neuchâtel a doublé sa fréquentation cette semaine, en accueillant les vacanciers suisses et, renommée internationale

oblige, beaucoup de Français. Le Laténium d'Hauterive, qui comptabilise habituellement «60 à 80 entrées quotidiennes en

semaine», a dépassé les cent visiteurs par jour depuis mardi. «Nous attendons plus de 200 personnes dimanche. Mais la situation est particulière chez nous: la météo n'influe pas beaucoup sur le nombre d'entrées. Les visiteurs sont aussi présents s'il fait beau, pour profiter du parc archéologique extérieur», explique, à l'accueil, Cheewanon Migliorini.

La pluie est, par contre, déterminante dans la fréquentation de l'Atelier des Musées, qui propose des activités pour enfants à l'intérieur des musées de Neuchâtel. «Quand le temps est maussade, nous recevons énormément d'inscriptions de dernière minute!», explique la responsable Marianne de Reynier. La majorité des activités de ces vacances de Pâques affiche complet. «Plusieurs enfants sont sur liste d'attente», complète sa collègue Sandra Barbetti Buchs. «Nous faisons notre possible pour leur proposer une place dès que quelqu'un se désiste.» ● VGI

# la vitrine du web

Retrouvez-nous sur internet

## SALLES DE BAINS - CARRELAGES

**FCM** sàrl  
 Vous construisez ou rénovez votre maison? Vous cherchez le carrelage ou la salle de bains de vos rêves? Faites votre choix dans notre exposition permanente!  
**FCM. Votre chez-soi se trouve chez nous!** [www.fcmsarl.ch](http://www.fcmsarl.ch)  
 FCM Sàrl • Paul-Charmillot 72 • 2610 Saint-Imier • T 032 941 48 16

## ENSEIGNEMENT

**BALKAN**  
 SCHOOL OF ENGLISH  
 in town since 1973  
 Anglais & autres langues  
 032 724 78 20 [www.balkanschool.com](http://www.balkanschool.com)

## RESTAURANT

**Neuchâtel**  
 Restaurant  
**Le Romarin**  
 Traiteur, banquets, restaurants d'entreprise, mariages  
 Tél. 032 717 49 69  
[www.romarin.ch](http://www.romarin.ch)

## ÉLECTROMÉNAGER

**MAC**  
 ELECTROMENAGER  
 City-Centre - Ecluse 30 - Neuchâtel  
**Spécialiste de l'encastrement**  
 L'électroménager au meilleur prix!  
 Comparez avant d'acheter!  
 ■ MIELE ■ BAUKNECHT  
 ■ JURA ■ SAECO  
 ■ ROTEL ■ BOSCH  
 ■ CANDY/HOOVER  
 Service de Réparation Officiel  
[www.mac-ne.ch](http://www.mac-ne.ch)

## CONSTRUCTION

**FIVAZ**  
 MATÉRIAUX DE CONSTRUCTION  
 Nouveautés  
 Produits exclusifs  
 Dallage - Pavés - Murs - Soutènement - Isolation  
 Vaste choix - Visite libre  
[www.fivaz.ch](http://www.fivaz.ch)  
 BOUDEVILLIERS  
 T. 032 857 23 73 F. 032 857 24 01

## LITERIE

**Plumasoft**  
 Vente de duvets, coussins et parures de lits  
 DOR  
 Epuration-transformation de duvets et coussins  
 BOUDRY 032 841 25 19  
[www.plumasoft.ch](http://www.plumasoft.ch)

## ENSEIGNEMENT

**ECOLE plus**  
 Soutien et perfectionnement scolaire  
**Cours d'été: REVISIONS**  
 Toutes les branches - en petits groupes  
 niveaux primaire et secondaire  
 du 06 au 17 août 2012  
 niveau lycée  
 du 13 au 24 août 2012  
 Tous les jours 2 heures  
**Cours de soutien**  
 en privé ou en groupe  
 Nous vous conseillons sans engagement  
 Grand-Rue 1a Av. L.-Robert 76  
 2000 Neuchâtel 2300 La Chaux-de-Fds  
 Tél. 032 724 07 78 Tél. 032 968 74 73  
[www.ecole-plus.ch](http://www.ecole-plus.ch)

## CHEMINÉE, POÊLES

**SAMBIAGIO**  
 Style S.A.  
 Le grand spectacle du feu  
 hase  
 Exposition sur rendez-vous  
 2523 Lignièrès  
 Tél. 032 751 28 56  
[www.sambiagio-style.ch](http://www.sambiagio-style.ch)

## PISCINES-JACUZZIS

**MEIER**  
 GARDEN CENTER  
 PISCINES & SPAS  
 COLOMBIER  
 Tél. 032 843 41 06  
 cpn@meiergarden.ch  
[www.meiergarden.ch](http://www.meiergarden.ch)

## LOCATION UTILITAIRES

**Martin**  
 Tél. 032 853 54 33  
[www.martin-location.ch](http://www.martin-location.ch)

## ENSEIGNEMENT

**FORMATIONS DYNAMIQUES**  
 Secrétariat - Commerce  
 Tourisme  
 Assistantes médicales  
 CFP - Centre de Formation et Placement  
 032 753 29 06  
[www.cfpneuch.ch](http://www.cfpneuch.ch)

## ENSEIGNEMENT

**ECOLE MODERNE**  
 Bilingue & Plus Sàrl  
 Degrés secondaires  
 8<sup>ème</sup> à 11<sup>ème</sup> Harnos  
 Cours de langues sur mesure  
 Rue Saint-Honoré 10  
 2000 Neuchâtel  
 032 724 15 15  
 079 912 99 25  
[www.ecole-moderne.ch](http://www.ecole-moderne.ch)

## RESTAURANT

**Chez Sandro**  
 Restaurant de la Gare  
**Vinothèque**  
 Spécialités italiennes  
 Federico Bertozzini  
 Rue de la Gare 4  
 2400 Le Locle  
 Tél. 032 931 40 87  
 Fax 032 931 40 40  
[www.chez-sandro.ch](http://www.chez-sandro.ch)



**LA CHAUX-DE-FONDS** Le Nouveau Parti libéral présente son programme.

## Frédéric Hainard en leader

LÉO BYSAETH

Le Nouveau Parti libéral (NPL) n'existe pas encore. Pourtant, la conférence de presse qu'il avait organisée hier en début d'après-midi au centre Landi du Crêt-du-Loche a attiré une foule de journalistes, y compris supracantonaux – une fois n'est pas coutume pour ce genre de réunion en général boudée par la quasi-totalité des médias.

La personnalité du fondateur du NPL, l'ex-conseiller d'Etat Frédéric Hainard, transfuge du Parti libéral-radical (PLR), n'est évidemment pas étrangère à cet intérêt.

Ses trois colistiers, Thierry Pauli, Gaël Voisard et Fabien Wenger, ont tour à tour présenté, si ce n'est un programme élaboré, du moins les grands thèmes sur lesquels le NPL entend mettre l'accent pour l'élection du 13 mai.

Côté finances, il s'agit notamment de maîtriser les charges et de diminuer la fiscalité afin de pouvoir investir. Les transports publics doivent être développés, de même que les parkings souterrains et d'échange, tout en



Les candidats du NPL, de gauche à droite: Frédéric Hainard, Fabien Wenger, Thierry Pauli et Gaël Voisard.

RICHARD LEUENBERGER

veillant à rendre l'espace public aux habitants. Les candidats ont aussi appelé de leurs vœux, pour les entreprises, «une écoute et des conditions cadres favorables» sur le plan fiscal et administratif. Enfin, ils estiment que le man-

dat de prestation conclu avec la Police neuchâteloise n'est pas satisfaisant. Ils réclament une augmentation des effectifs qui doit se traduire par «une visibilité accrue des policiers à tout moment de la journée, de la nuit et du week-end.»

### Le parti n'existe pas encore

Apparenté à l'Union démocratique du centre (UDC), le dernier-né des partis chaux-de-fonniers n'existe en réalité pas encore, a admis l'un des candidats. Le nouveau parti, a-t-on appris, n'a pas encore eu le temps de se réunir en assemblée constitutive. Il n'a donc encore ni comité, ni secrétaire, ni président. Le parti revendique pour le moment, au total, une dizaine d'adhérents potentiels, y compris les quatre candidats aux élections communales.

Mais, a lancé Frédéric Hainard, «il ne faut pas forcément être un parti pour présenter des candidats, une liste de citoyens suffit.»

Le nouveau parti communiquera prochainement les détails de ses structures internes. Frédéric Hainard a déclaré ne pas s'intéresser à la présidence.

Lorsque nous lui avons demandé en quoi le NPL se distinguait de son ancien parti, il a expliqué que «le constat a été fait que des gens à la pensée libérale et conservatrice ne se sentent plus représentés par le PLR.»

Sur les ambitions de la nouvelle formation, Frédéric Hainard a déclaré, sur le ton de la plaisanterie: «Nous ne cherchons pas à obtenir un siège, nous sommes quatre, on est là pour avoir quatre sièges.»

A un confrère qui a demandé si le NPL resterait confiné à La Chaux-de-Fonds, le politicien a glissé, mi-goguenard, que ce n'était pas un hasard si le premier projet, fonder un «parti libéral chaux-de-fonnier», avait mué en Nouveau Parti libéral, d'où la référence locale a disparu. ●

**COL-DES-ROCHES**

## Un camion se renverse

«Ah, on est bien un vendredi 13!», lançaient plusieurs automobilistes, hier matin, après être passés par le Col-des-Roches vers 9h et s'être retrouvés à devoir emprunter d'autres routes pour parvenir à leurs destinations, que ce soit du côté suisse ou français.

Les deux voies étaient en effet paralysées par un camion dont la charge de bois a basculé. Les troncs qui étaient transportés se sont étalés sur le bitume. De ce fait, la route est restée fermée jusqu'à 13h. Les causes de l'accident? Le chauffeur, qui devait faire un court trajet, a oublié de baisser la grue de son camion avant de partir. La grue oubliée à la verticale s'est du coup prise dans le pont ferroviaire et a déstabilisé le poids lourd, renversé sur son flanc. Le chauffeur n'a été que légèrement blessé au visage selon un témoin.

Selon la Police neuchâteloise, le camion est le seul véhicule impliqué. La voie entre Le Locle et Le Locle-Col-des-Roches sur la ligne Neuchâtel - La Chaux-de-Fonds - Morteau - Besançon-Viotte est interrompue pour le trafic ferroviaire. Le dérangement devrait durer jusqu'au 27 avril.

Des experts des CFF sont venus sur place pour évaluer les conséquences de cet accident sur le pont. Ces prochains temps, ils continueront de procéder à des examens de contrôle pour vérifier si la structure du pont a été endommagée ou pas. Si oui, des réparations y seront faites afin que sa stabilité soit complètement garantie avant que les trains ne l'empruntent à nouveau.

Des bus de remplacement ont été mis en circulation, «ceux qui existent dans l'offre existante», ont fait savoir les CFF. ● SFR



Après qu'il a été déstabilisé, le camion a basculé et perdu sa charge constituée de troncs de bois. RICHARD LEUENBERGER

**LA CHAUX-DE-FONDS**

## La Bibliothèque fête les 20 ans de Bikini Test

En marge des manifestations qui auront lieu autour des vingt ans de Bikini Test à La Chaux-de-Fonds, la Bibliothèque de la ville a décidé de marquer le coup. «La Bibliothèque de la Ville revient sur l'aventure singulière et dynamique de l'association KA. Des photos d'artistes habillent ses murs et ses vitrines sont riches de vinyles et d'autres objets divers et parfois curieux», indique l'institution. ● COMM

### FRÉDÉRIC HAINARD QUASI CERTAIN D'ÊTRE ÉLU

En apparentant sa liste NPL à celle de l'UDC, l'ex-conseiller d'Etat Frédéric Hainard tient une carte gagnante. L'apparementement permet de réunir les forces pour atteindre le quorum fixé à 10%. Sur un collège de 41 membres, la limite théorique pour obtenir un siège est à 2,44%. Dans la pratique, compte tenu du mode de calcul en vigueur et des suffrages non attribués, le pourcentage est un peu plus élevé, de l'ordre de 2,7%. En chiffres absolus, dans l'hypothèse où ces élections réuniraient 35% de l'électorat, soit 9800 citoyens, le petit dernier des partis chaux-de-fonniers est assuré d'avoir un élu si environ 250 d'entre eux glissent dans l'urne le bulletin du NPL. En revanche, rajouter Frédéric Hainard sur une autre liste ne lui permettrait pas d'être élu. Le même raisonnement s'applique pour le Parti démocrate-chrétien, qui a toutes les chances d'avoir un élu grâce à son apparementement avec le PLR. Au-delà de l'arithmétique, l'apparementement du NPL et de l'UDC pose une question politique. Tout électeur de l'UDC, qu'il apprécie ou pas Frédéric Hainard, lui permettra indirectement d'être élu. C'est en réalité l'UDC qui, en s'apparentant au NPL, offre un siège à Frédéric Hainard. Sans apparementement, le NPL n'aurait eu aucune chance de réunir les 10% nécessaires pour franchir la barre du quorum.

PUBLICITÉ

# L'IMPOSSIBLE DEVIENT POSSIBLE

dès **Fr. 23'690.-**



**CITROËN GRAND C4 PICASSO TONIC**

**AVANTAGE CLIENT**  
jusqu'à **Fr. 9'400.-**

Projecteurs antibrouillard  
Climatisation  
Radio CD MP3

dès **Fr. 12'990.-**



**CITROËN C3 TONIC PACK**  
**AVANTAGE CLIENT**  
jusqu'à **Fr. 6'400.-**

Pack Look  
Climatisation  
Radio CD MP3

dès **Fr. 17'990.-**



**CITROËN C4 TONIC**  
**AVANTAGE CLIENT**  
jusqu'à **Fr. 8'000.-**

Connecting Box  
Climatisation  
Radio CD MP3

**+ LEASING 3,9 %\***

Découvrez nos offres sur [www.citroen.ch](http://www.citroen.ch)

CITROËN préfère TOTAL

Offres valables pour des véhicules vendus et immatriculés du 1<sup>er</sup> au 30 avril 2012, dans la limite des stocks disponibles. Citroën C3 1.1i 60 BVM Tonic, prix catalogue Fr. 18'390.-, remise Fr. 2'400.-, cash bonus Fr. 4'000.-, soit Fr. 11'990.-, + Pack Climatisation avec radio CD MP3 d'une valeur de Fr. 1'800.- pour Fr. 1'000.-, soit Fr. 12'990.-; consommation mixte 5,9 l/100 km; émissions de CO<sub>2</sub> 137 g/km; catégorie de consommation de carburant D. C4 1.4 VTI 95 BVM Tonic, prix catalogue Fr. 26'050.-, remise Fr. 4'060.-, cash bonus Fr. 4'000.-, soit Fr. 17'990.-; mixte 6,1 l/100 km; CO<sub>2</sub> 140 g/km; catégorie C. Grand C4 Picasso 1.6 VTI 120 BVM Tonic, prix catalogue Fr. 32'000.-, remise Fr. 4'310.-, cash bonus Fr. 4'000.-, soit Fr. 23'690.-; mixte 6,9 l/100 km; CO<sub>2</sub> 159 g/km; catégorie D. Grand C4 Picasso 1.6 e-HDI 110 Airdream BMP6 Swiss Style, prix catalogue Fr. 42'050.-, remise Fr. 5'460.-, cash bonus Fr. 4'000.-, soit un avantage client de Fr. 9'460.-; mixte 5,4 l/100 km; CO<sub>2</sub> 132 g/km; catégorie A. Exemple de leasing 3,9 % : C4 1.4 VTI 95 BVM Tonic, Fr. 17'990.-, 48 mens. de Fr. 149.-, 10'000 km/an, VR Fr. 7'012.-, 1<sup>er</sup> loyer majoré de 30 %. Taux d'intérêt annuel effectif 3,97 %. Casco complète obligatoire. Sous réserve de l'accord par Citroën Finance, division de PSA Finance Suisse SA, Ostermundigen. PSA Finance n'accordera pas de financement qui présente un risque de surendettement pour ses clients. Moyenne CO<sub>2</sub> de tous les modèles de véhicules 159 g/km. Prix de vente conseillés. Offres réservées aux clients particuliers, dans le réseau participant, non cumulables avec le rabais Flotte. \*valable sur véhicules en stock uniquement.



CRÉATIVE TECHNOLOGIE







## JEUX VIDÉO

## Bienvenue à Starlight Shores!

De nombreux Sims aspirent à la célébrité et, pour cela, de nouvelles voies vont s'offrir à eux. C'est l'heure du show!

PAGE 14

**PARIS** Pour la première fois en France, une rétrospective Newton a lieu au Grand Palais.

# Tant qu'il y aura des femmes...

VALÉRIE DUPONCHELLE

Le Grand Palais consacre une rétrospective inédite au monstre sacré de l'image de mode, Helmut Newton.

Elles sont là, superbes, sculptées, maquillées, habillées de luxe, puis intensément déshabillées, qui toisent le visiteur de toute leur morgue de déesse. Pénétrer dans cette première grande rétrospective française de Helmut Newton (1920-2004), c'est risqué. Il y a tant d'humour qui plane sur ces interdits charnels que le charme opère comme un grand rire libérateur. En plus de soixante ans de photo, ce fils juif de Berlin la sulfureuse a bâti un sanctuaire d'images sauvages où les femmes ont les pleins pouvoirs du sexe, où les corps sont des armes belles à faire peur, où les hommes sont de petites créatures bousculées comme des hannetons. Mais diablement attirés par la chose. En 250 images, pour la plupart des vintages ou des tirages originaux produits sous son contrôle strict, l'invitation au bal masqué de Helmut Newton fera monter la fièvre à El Paso.

«Récemment, June, son épouse, feuilletant un livre sur le Berlin de la République de Weimar, a découvert combien Helmut avait puisé

dans cet espace-temps de son enfance, alors «la ville la plus décadente du monde», dévoile Jérôme Neutres, co-commissaire avec June, la toute première des figures newtoniennes, actrice, muse à «l'autorité de fer derrière les yeux de velours», photographe elle-même sous le nom d'Alice Springs.

«Les femmes nues sous leur fourrure, c'est là qu'Helmut les a vraiment rencontrées. (...) Il a simplement poussé à l'extrême cette atmosphère», lui a-t-elle confié. Cette référence renvoie aux années glorieuses de Helmut, alors roi des magazines, 1975-1985, au Berlin des «Scènes de rue» chères à l'expressionniste Ernst Ludwig Kirchner. Même si ses grands nus frontaux, impassibles, offensifs comme la libération des femmes, ont été inspirés par les photos d'identité judiciaire des terroristes allemands de l'après-guerre.

Dans son «Autoportrait» écrit en 2002, Helmut Newton décortique ses souvenirs d'enfant de façon tout à fait freudienne: «C'était la nuit, c'était toujours la nuit (...) Ma nounou, ma Kinderfräulein, se préparait à sortir, elle était à moitié nue. Assise en combinaison, elle se contemplait dans le miroir de ma chambre.» A l'âge de 7 ans, il rencontre par l'intermédiaire de son frère aîné Erna la



Photo newtonnienne absolue que cet «Autoportrait avec June et modèles» (Paris, 1981). HELMUT NEWTON ESTATE

Rouge, «prostituée célèbre» aux cheveux roux, aux cuissardes rouges et à la cravache de dominatrice. Les pys appellent ça «les scènes primitives de la construction de l'imaginaire». En photographie, cela s'appelle une source, un contexte et une narra-

tion. La hauteur des galeries sud-est, tout juste rénovées, avec leurs 12m sous verrière, accentue la taille héroïque de ces amazones au ventre creux, aux seins encore authentiques, au duvet dru ou blond sous la lumière comme un pelage. Il y a du bas-re-

lief dans ce défilé hors mode. L'accrochage distingue les périodes, souligne comment l'invention de Helmut fit valser la mode et les coupes de champagne, s'embrasser les mannequins comme des cadavres dans des sacs mortuaires sur une plage

déserte. Ses portraits de personnalités sont de la même famille. Chic et choc. ● *Le Figaro*

## INFO

Paris: Grand Palais, jusqu'au 17 juin, ouvert tous les jours sauf le mardi de 10h à 22h, tél. 0033 1 44 13 17 17

## «Ma nounou (...), assise en combinaison, se contemplait dans le miroir de ma chambre.»

HELMUT NEWTON EXTRAIT DE SON «AUTOportrait» (2002)

**ART** Kim Bachmann expose sa «pêche miraculeuse» au théâtre du Passage jusqu'au 22 avril.

## Dans «les petites cuisines» d'une artiste peintre neuchâteloise

Oui, sa peinture est foncièrement féminine. Et alors? Dans un rire de grande fille toute simple, Kim Bachmann, 42 ans, assume totalement. Il y a de la musique, des cris d'enfants et la caresse du vent dans ses œuvres exposées dans l'enceinte du théâtre du Passage pour une petite semaine encore.

L'histoire de cette Neuchâteloise d'adoption commence sur un transatlantique entre l'Europe et le Canada: «Mes parents se sont rencontrés sur un bateau, mon père était du Val-de-Ruz, ma mère de la région de Vancouver». L'artiste, elle, a grandi à Morges avant d'effectuer ses études à Lausanne. Son diplôme de l'Ecal en poche, elle enchaîne avec un brevet d'enseignement secondaire, tout en travaillant la gravure sur cuivre, le dessin, la peinture, l'illustration... De la Colombie-Britannique,



L'espace d'exposition du théâtre du Passage s'est paré des arcs-en-ciel colorés de Kim Bachmann. RICHARD LEUJENBERGER

Kim Bachmann garde le souvenir de vacances au bord de l'Océan chez les grands-parents maternels et une douceur de vivre qui miroite et qui danse dans les soleils incandescents de ses peintures. Des toiles où des bulles de savon jaillies d'étranges galactées et des petits cailloux qui se prennent pour l'œuf de Colomb côtoient quelque déesse new age... Toutes sont articulées autour du cercle, de la sphère. «C'est une forme que je porte en moi» dit-elle en guise d'exégèse désignant une série intitulée «Maternité».

Installée depuis 14 ans à Neuchâtel, mère de deux enfants, enseignante d'arts visuels au Landéron, Madame Bouduban dans la vie (son mari n'est autre que le musicien comédien du duo Branch & Bouduban), n'a jamais cessé de peindre: «C'est ma respiration, mon yoga matinal». Tous les

jours, dans son atelier de Serrières, elle part «à la pêche miraculeuse» en quête de formes, de couleurs.

Même si aujourd'hui, elle a mis la gravure entre parenthèses «faute de temps», sa pratique de l'aquatinte se retrouve dans les morsures et les flottements infimes de son trait: «Je ne pourrais jamais faire des aplats bien propres, j'aime trop mes petites cuisines». Kim Bachmann a peu exposé et souvent dans des lieux en marge, telle la clinique psychiatrique de Bellelay: «L'essentiel pour moi ce n'est pas de montrer mon travail mais de peindre, ne pas perdre le fil». ● *CFA*

## INFO

Neuchâtel: théâtre du Passage, jusqu'au 22 avril, du lundi au vendredi de 9h à 18h et les soirs de représentations. Présence de l'artiste jeudi de 17h à 20h

## 10 DIVERTISSEMENTS

GIL ST-ANDRÉ - SŒURS DE LARMES Scénario: Jean-Charles Kraehn - Dessin: Sylvain Vallée © Glenat

N° 8

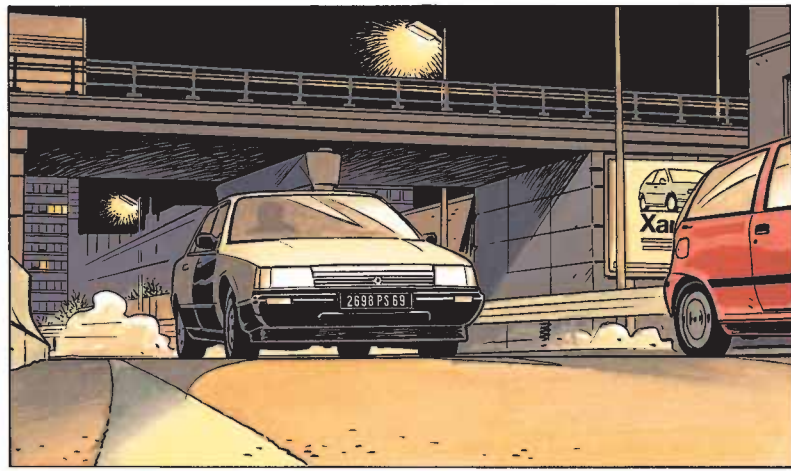

(A suivre)

FEUILLETON

N° 144



Editions Mon Village SA

– C'est un peu ça. C'est con de dire ça, mais après l'avoir entendu je me sens moins... bête. Moins médiocre. J'ai lu plusieurs de ses bouquins... Et je me retrouve bien dans ce qu'il raconte... Souvent je me dis: merde! J'avais pensé à cela, mais lui, il l'exprime avec tant de limpidité. Finalement, son boulot, c'est de nous donner des mots pour organiser notre pensée.

– Ça te fait du bien?

– Oui, quelque chose comme ça. Enfin! Ça me remet le cerveau en place. Lorsqu'ils arrivent au chalet, la 206 blanche de l'agence La Séquane est garée à côté de la Kangoo de Lorette.

– Merde. Je l'avais oublié celui-là.

– J'allais partir, monsieur Morel.

– J'avais une urgence. J'ai oublié, voilà tout. Ça arrive à tout le monde, lance-t-il en toisant furieusement le grassouillet agent immobilier. Sa cravate trop serrée fait rougir un faciès porcin.

– J'ai un client, monsieur Morel. Un industriel suisse.

– Je vends plus, tranche Martin.

– Hein?

– Je vends plus. Je garde mon chalet...

– Mais vous m'aviez promis, monsieur Morel... Et tous ces aménagements que vous avez faits?

– Justement. Je me plais bien dans ma maison, je vais y rester encore quelque temps.

–?Bon alors? J'ai plus qu'à repartir.

– Désolé...

– Je me souviendrai de vous. Vous ne vous rendez pas compte de l'embarras dans lequel vous me mettez avec mon client... Il était prêt à verser des arrhes sans avoir vu le bien!

– Dites-lui que le bien reste mien...

Lorette qui écoutait subjuguée l'échange de répliques, ne peut se contenir et éclate d'un grand rire.

Porcinet, furieux, claque la portière de sa voiture et déguerpit, les yeux injectés.

– Je ne t'ai jamais vu comme ça,

– Moi non plus. J'avais complètement oublié ce type et simplement de le revoir, surtout de l'entendre, ça a été plus fort que moi. Ça m'a échappé. Je vends plus. Voilà! Je me sens bien ici... je n'ai pas envie de partir... le chalet me plaît. Le lac. La forêt. Le lynx, les p'tits oiseaux... Tout quoi!

– Et les gens?

– Les gens aussi! C'est là que je veux vivre!

38

– Bon sang de bon sang, il ne veut pas démarrer cet engin!

Martin a beau tirer sur le démarreur, le moteur refuse de partir. Tchou tchou tchou... pouf!

– N'accélère pas! crie Lorette amusée par le spectacle de Martin désemparé par la vieille faucheuse d'Omer.

La grange est sombre dans le fond, mais la lumière qui pénètre par les grandes portes, entièrement ouvertes, inonde la calandre du tracteur.

Martin se risque à une nouvelle tentative. Sa nervosité s'inscrit sur tout son corps contracté de la tête au bout des doigts. (A suivre)

## HOROSCOPE

## BÉLIER (21.3 - 20.4)

**Amour** : le succès est à votre portée. C'est le moment d'aller au-devant de rencontres nouvelles et pourquoi pas insolites. **Travail-Argent** : vous êtes dans l'expectative concernant un nouveau contrat. Ayez confiance, vous trouverez un bon compromis. **Santé** : fatigue passagère due à un travail très prenant en ce moment. Dormez plus tôt.

## TAUREAU (21.4 - 21.5)

**Amour** : célibataire, vous ne savez pas très bien ce que vous voulez. Mais comme la période est calme, ce n'est pas bien grave. **Travail-Argent** : des changements s'annoncent dans le secteur professionnel. Il vous faudra faire un effort d'adaptation. Vous devrez vous montrer plus combatif dans vos rapports avec les autres. **Santé** : vitalité en hausse.

## GÉMEAUX (22.5 - 21.6)

**Amour** : vous êtes sur votre petit nuage amoureux et rien ne vous incite à en redescendre. **Travail-Argent** : ne vous montrez pas aussi sûr de vous et de votre travail, même si vous avez de bonnes raisons pour cela. Vous avez beaucoup donné ces derniers temps. Mais la routine reprendra le dessus et vous pourrez ralentir le rythme. **Santé** : Bonne énergie.

## CANCER (22.6 - 22.7)

**Amour** : votre intuition est au rendez-vous, n'hésitez pas à la suivre. Vous avez l'art et la manière pour séduire. Certains pourraient débiter une relation amoureuse sortant de l'ordinaire et vivre des rapports passionnels intenses. **Travail-Argent** : vous allez aplanir une difficulté grâce à un ami. Privilégiez le dialogue avec votre entourage. **Santé** : tonus.

## LION (23.7 - 22.8)

**Amour** : vous regarderez votre partenaire avec les yeux de l'amour. Et cela suffira à le satisfaire. **Travail-Argent** : une proposition très alléchante pourrait vous être faite. **Santé** : il est temps de prendre soin de vous.

## VIERGE (23.8 - 22.9)

**Amour** : vous vivez en harmonie avec celui ou celle que vous aimez. Mais vous serez instinctivement protecteur envers votre partenaire. N'en faites pas trop. **Travail-Argent** : l'enthousiasme de vos collègues vous rend suspicieux. Faites des vérifications sans les mettre en doute. **Santé** : bonne, mais ne gaspillez pas votre belle énergie.

## BALANCE (23.9 - 22.10)

**Amour** : il est temps de rentrer dans les détails au cours d'une discussion avec votre partenaire. Allez droit au but. **Travail-Argent** : la chance ne vous quitte pas. Vous allez bénéficier d'avantages de toutes sortes. De nombreux projets ont germé dans votre tête et vous désirez les voir se réaliser rapidement. **Santé** : ne faites pas d'excès.

## SCORPION (23.10 - 22.11)

**Amour** : célibataire, une rencontre récente pourrait vous apporter la stabilité dont vous rêviez. **Travail-Argent** : vous faites de gros efforts pour rattraper votre retard. Il serait préférable de ne rien entreprendre de nouveau. **Santé** : bon tonus.

## SAGITTAIRE (23.11 - 22.12)

**Amour** : les liens amicaux qui se nouent en ce moment seront durables et il est même possible que pour certains d'entre vous, une amitié récente évolue vers un sentiment plus profond. **Travail-Argent** : vous traversez une période constructive pleine de défis dans la vie professionnelle et vous avez vraiment envie de réussir. **Santé** : excellente. Rien ne semble pouvoir vous abattre.

## CAPRICORNE (23.12 - 20.01)

**Amour** : les célibataires pourraient faire une rencontre importante. Restez à l'affût des opportunités. Vous serez chanceux. **Travail-Argent** : vous n'aurez aucun mal pour mener à bien vos projets tant vous êtes sûr de vous. Tout vous réussira, même vos collègues vous donneront un coup de main. **Santé** : votre état général est bon dans l'ensemble.

## VERSEAU (21.1 - 19.2)

**Amour** : ce sera le moment opportun pour vous recentrer sur vous-même et prendre conscience de vos véritables besoins. **Travail-Argent** : vos contacts professionnels seront agréables. Votre rigueur et votre sérieux vous mèneront au succès espéré ! L'état de vos comptes en banque ne vous inquiète pas. **Santé** : faites des balades au grand air.

## POISSONS (20.2 - 20.3)

**Amour** : les émois du cœur passent à la trappe. Beaucoup de natifs sont trop occupés ou préoccupés pour songer à leur vie sentimentale. **Travail-Argent** : votre métier peut vous mettre en contact avec des gens importants. Cela va faciliter votre carrière. **Santé** : votre bonne hygiène de vie vous protège. Si vous êtes prudent sur la route, tout ira bien.



# CINÉMA

**Apollo 1**  
Faubourg du Lac 11, tél. 0900 900 920  
(du réseau fixe 080 cts min.)

**Sur la piste du Marsupilami**  
2e semaine - 7/7

Acteurs: Jamel Debbouze, Alain Chabat, Fred Testot. Réalisateur: Alain Chabat.  
LE GRAND SUCCÈS FRANÇAIS! Quand Dan Geraldo, un reporter en quête de scoop, arrive en Palombie, il ne se doute pas qu'il va faire la plus incroyable des découvertes...  
VF SA au MA 15h, 17h30, 20h30. SA 23h. DI 10h45

**Apollo 2**  
Faubourg du Lac 11, tél. 0900 900 920

**Titanic - 3D** 2e semaine - 12/12  
Acteurs: Leonardo DiCaprio, Kate Winslet. Réalisateur: James Cameron.  
En Digital 3D! Le célèbre film de James Cameron en 3D!  
VF DI au MA 16h. DI, LU 20h. VO angl. s-t fr /all MA 20h

**Les Pirates! Bons à rien, mauvais en tout** 3e semaine - 7/7  
Réalisateur: Peter Lord.  
En Digital 3D! Un capitaine peu doué veut remporter le «prix du meilleur pirate de l'année».  
VF SA au MA 14h

**La colère des Titans** 3e semaine - 12 /14

Acteurs: Sam Worthington, Liam Neeson, Ralph Fiennes. Réalisateur: Jonathan Liebesman.  
En Digital 3D! Suite du Choc des Titans dans laquelle Persée va se retrouver au beau milieu d'une guerre entre dieux et titans.  
VF SA 23h15

**L'enfant d'en haut** 2e sem. - 12 /14  
Acteurs: Léa Seydoux, Kacey Mottet Klein, Martin Compston. Réalisateur: Ursula Meier.  
Dans une station de ski, Simon, 12 ans, et sa sœur, qui vient de perdre son travail, volent les skis des touristes et les revendent à leurs petits voisins.  
VF DI 11h

**Apollo 3**  
Faubourg du Lac 11, tél. 0900 900 920

**The Hunger Games** 4e sem. - 14 /14  
Acteurs: Jennifer Lawrence, Josh Hutcherson. Réalisateur: Gary Ross.  
Dans un proche futur, les Etats-Unis sont devenus un gouvernement fédéral dystopique dans lequel chaque district doit envoyer un garçon et une fille combattre lors d'un événement annuel télévisé, «The Hunger Games», dont la seule issue est: tuer ou être tué.  
VF SA au MA 14h30, 20h15

## RÉGION

### LA CHAUX-DE-FONDS

**ABC** (032 967 90 42)  
**Bruegel, le moulin et la croix**  
Sa 16h. Di 18h15. VO. 12 ans. De L. Majewski  
**Balkan melody**  
Sa 20h45. Di 16h, 20h45. Ma 20h45. VO. 7 ans. De S. Schwietert  
**Tokyo Sonata**  
Sa 18h15. VO. 16 ans De K. Kurosawa

**EDEN** (0900 900 920)  
**Battleship**  
Sa-ma 14h45, 17h30, 20h15. Sa 23h. 12 ans. De P. Berg

**PLAZA** (0900 900 920)  
**Titanic - 3D**  
Sa-ma 16h, 20h. 12 ans. De J. Cameron

### My week with Marilyn

2e semaine - 10/12

Acteurs: Michelle Williams, Eddie Redmayne, Julia Ormond. Réalisateur: Simon Curtis.  
PREMIÈRE SUISSE! Au début de l'été 1956, Marilyn Monroe se rend en Angleterre pour la première fois. En pleine lune de miel avec le célèbre dramaturge Arthur Miller, elle est venue tourner «Le Prince et la Danseuse», le film qui restera célèbre pour l'avoir réunie à l'écran avec Sir Laurence Olivier, véritable légende du théâtre et du cinéma britanniques, qui en est aussi le metteur en scène.  
VF SA au MA 17h45

**La dame en noir** 5e semaine - 14 /14  
Acteurs: Daniel Radcliff. Réalisateur: James Watkins.

Arthur Kipps, jeune notaire à Londres, est obligé de se rendre dans le petit village perdu de Crythin Gifford pour régler la succession d'une cliente récemment décédée.  
**DERNIÈRES SEANCES!** VF SA 23h15

**Cloco** 5e semaine - 7/12  
Acteurs: Jérémie Rénier, Benoît Magimel, Joséphine Japy. Réalisateur: Florent Emilio Siri.  
Cloco, c'est le destin tragique d'une icône de la chanson française décédée à l'âge de 39 ans, qui plus de trente ans après sa disparition continue de fasciner.  
VF DI 11h

**Apollo 2 - Opéra**  
Faubourg du Lac 11, tél. 0900 900 920

**La Traviata** 1re semaine - Pas de limite  
Acteurs: Natalie Dessay, Dimitri Hvorostovsky.  
THE METROPOLITAN OPERA SAISON 2011-2012. Une saison qui s'achève par un grand classique inspiré de «La Dame aux Camélias» d'Alexandre Dumas et interprété par la brillante soprano, Nathalie Dessay. Opéra dirigé par Fabio Luisi.  
VO s-t fr SA 19h

## Arcades

Faubourg de l'Hôpital 5, tél 0900 900 920

**Battleship** 1re semaine - 12 /14  
Acteurs: Taylor Kitsch, Liam Neeson, Alexander Skarsgard. Réalisateur: Peter Berg.  
PREMIÈRE SUISSE! Les combats acharnés, livrés sur terre, en mer et dans les airs, pour sauver notre planète d'une force mystérieuse qui menace de l'anéantir.  
VF DI au MA 14h30. SA au MA 17h30, 20h15. SA 23h

**Titanic - 3D** 2e semaine - 12/12  
Acteurs: Leonardo DiCaprio, Kate Winslet. Réalisateur: James Cameron.  
En Digital 3D! Le célèbre film de James Cameron en 3D!  
VF SA 14h

**Bio**  
Faubourg du Lac 27, tél 0900 900 920

**L'enfant d'en haut** 2e sem. - 12 /14  
Acteurs: Léa Seydoux, Kacey Mottet Klein, Martin Compston. Réalisateur: Ursula Meier.  
Dans une station de ski, Simon, 12 ans, et sa sœur, qui vient de perdre son travail, volent les skis des touristes et les revendent à leurs petits voisins.  
VF SA au MA 16h, 18h, 20h15

### Zarafa

10e semaine - Tous /7

Réalisateur: Rémi Bezançon.  
Sous un baobab, un vieil homme raconte aux enfants qui l'entourent, une histoire: celle de l'amitié indéfectible entre Maki, un enfant de 10 ans, et Zarafa, une girafe orpheline, cadeau du Pacha d'Égypte au Roi de France Charles X.  
**DERNIERS JOURS!** VF SA au MA 14h

**Projet X** 2 semaine - 16 /16  
Acteurs: Thomas Mann, Jonathan Daniel Brown, Oliver Cooper. Réalisateur: Nima Nourizadeh.  
PREMIÈRE VISION! Une party entre potes dégénère.  
VF SA 22h30

**Rex**  
Faubourg de l'Hôpital 16, tél 0900 900 920

**Twixt** 1re semaine - 14 /16  
Acteurs: Val Kilmer, Bruce Dern, Ben Chaplin. Réalisateur: Francis Ford Coppola.  
EN PREMIÈRE SUISSE! Un écrivain au succès déclinant arrive dans une petite ville à l'occasion d'une tournée de promotion. Il découvre qu'un meurtre mystérieux impliquant une jeune fille s'est produit. Une nuit, en rêve, un fantôme nommé V lui raconte une étrange histoire, qui pourrait avoir un rapport avec le meurtre. Il sera surpris d'apprendre que certaines des réponses à ses questions se trouvent dans sa propre vie...  
VO angl. s-t fr /all SA au MA 20h15. SA 22h45

**Voyage au centre de la Terre: l'île mystérieuse** 1re sem. - 10/10  
Acteurs: Josh Hutcherson, Dwayne Johnson, Vanessa Anne Hudgens. Réalisateur: Brad Peyton.  
Sean Anderson, 17 ans, reçoit un message de détresse codé en provenance d'une île mystérieuse dont personne n'a jamais entendu parler...  
VF SA au MA 15h

**Balkan Melodie** 1re semaine - 7/10  
Réalisateur: Stefan Schwietert.  
EN PREMIÈRE SUISSE! Il y a plus de 50 ans, Marcel et Catherine Cellier se rendaient pour la première fois derrière le rideau de fer où, pendant des années, ils ont collectionné les meilleures musiques d'Europe de l'Est.  
VO s-t fr /all SA au MA 17h45

**Studio**  
Faubourg du Lac 7, tél 0900 900 920

**Blanche Neige** 1re semaine - 7/10  
Acteurs: Julia Roberts, Lily Collins. Réalisateur: Tarsem Singh.  
EN PREMIÈRE SUISSE! Lorsque son père, le roi, meurt, Blanche-Neige est en danger. Sa belle-mère, cruelle et avide de pouvoir, l'évince pour s'emparer du trône. Quand la jeune femme attire malgré tout l'attention d'un prince aussi puissant que séduisant, l'horrible marâtre ne lui laisse aucune chance et la bannit. Blanche-Neige se réfugie alors dans la forêt... Recueillie par une bande de nains hors-la-loi au grand cœur, Blanche Neige va trouver la force de sauver son royaume des griffes de la méchante reine. Avec l'aide de ses nouveaux amis, elle est décidée à passer à l'action pour reconquérir sa place et le cœur du Prince...  
VF SA au MA 15h, 17h30, 20h15

**Projet X**  
Sa 22h45. 16 ans. De N. Nourizadeh

### COUVET

**LE COLISÉE** (032 863 16 66)  
**Comme un chef**  
Sa 17h30. Di 20h30. 7 ans. De D. Cohen  
**38 témoins**  
Sa 20h30. Di 17h30. 12 ans. De L. Belvaux  
**Les pirates**  
Di 15h. 7 ans. De P. Lord

### LA NEUVEVILLE

**LE MUSÉE** (032 751 27 50)  
**Sur la piste du Marsupilami**  
Sa-di 14h30, 20h30. 7 ans  
**My week with Marilyn**  
Di 17h30. Ma 20h30. 10 ans

PUBLICITÉ

## LEOMEUBLE S.A. - MEUBLES POUR TOUS

*Avec nos Prix, vous pouvez être au Repos, Relax, Dormir*

Vaste assortiment d'agencement pour restaurants

Cortailod - Rte de Boudry 20  
Tél. 032 842 10 21

fondée en 1970

Peseux - Grand'Rue 38  
Tél. 032 731 0 222

## AGENDA

### NEUCHÂTEL

### CONFERENCE/SPECTACLE

**Dubschool Switzerland**  
*La Case à chocs. Reggae jamaïcain. More Overdrive avec Carma Star et Blasted.*  
Sa 1404, 22h.

**Nicolas Bacchus**  
*Bar King.*  
Sa 1404, 21h45.

**In Exile**  
*Café du Cerf.*  
Sa 1404, 21h30.

**Clavecin Ruckers**  
*Musée d'art et histoire. «Concerto di bassin». Œuvres de Couperin, Barrière, Corelli. Par Thomas Goetschel, Denis Severin, Pierre-Laurent Haesler.*  
Sa 1404, 20h15.

**La joie du lundi**  
*Grande salle de l'Armée du Salut. «Images de la Thaïlande». Réalisation filmée de François Mercier.*  
Lu 1604, 14h30.

### EXPOSITION

**Galerie Quint-Essences**  
*«Itsy-Bitsy English Tea Room». (An hour of conversation in English).*  
Ma et je 15h-17h. Me 12h-15h. Jusq'au 3006.  
**José Luis Peñamaría, peintre.**  
Ma-sa 14h-18h30 et sur rendez-vous.  
Du 14 au 28.04.

**Théâtre du Pommier**  
*Collages de Michela Varini.*  
Lu 14h-18h. Ma-ve 9h-12h/14h-18h.  
+ 1h avant les spectacles. Jusq'au 2204.

**Villa de l'Ermitage**  
*«Images sauvages». Olivier Jean-Petit-Matile.*  
Lu-ve 9h-17h. Sa-di 14h-17h. Jusq'au 1504.

**Galerie Ditesheim**  
*Irving Petlin. «L'art de la fugue, suite de vingt pastels».*  
Ma-ve 14h-18h. Sa 10h-12h/ 14h-17h.  
Di 15h-18h. Jusq'au 2204.

**Galerie C**  
*Exposition collective «Would the Christ have been gay». L'image du Christ dans l'art contemporain.*  
Ma-ve 14h-19h. Sa 10h-18h. Di 14h-18h. Jusq'au 1205.

**Galerie YD**  
*Boillat X. Photographies et sculptures.*  
Me-ve 15h30-18h30. Sa 10h-12h/14h-17h. Jusq'au 1404.

### MUSÉE

**Musée d'art et histoire**  
*«Les collections des arts appliqués, un aperçu».*  
Jusq'au 30.12.2013.  
*«Neuchâtel: une histoire millénaire, entre régionalisme et ouverture sur le monde».*  
Jusq'au 31.12.2013.  
Ma-di 11h-18h.

**Musée d'ethnographie**  
*«What are you doing after the apocalypse?»*  
Jusq'au 24.06.

*«Ultimitem». Onze artistes issus de la littérature, de l'illustration et de la bande dessinée.*  
Jusq'au 04.11.  
*«Retour d'Angola». Mission scientifique menée par des chercheurs neuchâtelois de 1932 à 1933.*  
Jusq'au 31.12.  
Ma-di 10h-17h.

### LA CHAUX-DE-FONDS

### SPECTACLE

**«Chat et souris»**  
*Zap Théâtre. De Ray Cooney. Par la troupe du Zap Théâtre.*  
Sa 1404, 20h30.

### VISITE GUIDÉE

**Urbanisme horloger de La Chaux-de-Fonds**  
*Départ depuis l'Espace de l'urbanisme horloger, rue Jaquet-Droz 23.*  
Di 14h. Jusq'au 25.11.

### EXPOSITION

**Galerie Serena**  
*Claude Thiebaud.*  
Me, ve-sa 18h-20h. Jusq'au 2004.

**Club 44**  
*«L'érotisme questionné». Laurent Pheulpin. Photographies.*  
Les soirs de conférence ou sur demande. Jusq'au 2906.

**Bibliothèque de la Ville**  
*«Bikini Test - Vingt ans de musiques actuelles».*  
Lu 13h-20h. Ma 10h-20h. Me-je 10h-19h. Ve 13h-19h. Sa 10h-16h. Jusq'au 0206.

### MUSÉE

**Musée d'histoire naturelle**  
*«Ciel, où sont nos oiseaux?»*  
Jusq'au 02.09.  
Ma-ve 14h-17h. Sa-di 10h-17h.

**Maison blanche Le Corbusier**  
*Visites guidées, le premier samedi du mois (toute l'année) et le troisième samedi du mois (avril-octobre).*  
Ouvert, ve-di 10h-17h.  
Groupes, tous les jours sur rendez-vous.

**Musée des beaux-arts**  
*Claude Loewer. «Les couleurs du géomètre». Peintures, dessins, collages, gravures et œuvres d'art appliqué.*  
Ma-di 10h-17h. Jusq'au 1504.

### Musée international d'horlogerie

*Le clin d'œil du mois d'avril. «Montre oignon de la fin du 17e siècle».*  
Jusq'au 30.04.  
**Dons et achats 2011.**  
Jusq'au 01.03.2013.  
Ma-di 10h-17h.

**Musée paysan et artisanal**  
*«400» - 1612-2012 quatre siècles de la vie d'une ferme.*  
Avril-octobre, ma-di 14h-17h.  
Novembre-mars, me, sa, di 14h-17h.  
Jusq'au 24.02.2013

### LE LOCLE

### VISITE GUIDÉE

**Urbanisme horloger du Locle**  
*Départ de l'Hôtel de Ville.*  
Sa 10h. Jusq'au 24.11.

**Moulins souterrains du Col-des-Roches**  
*«Le Locle et ses environs vs par un horloger en 1830». Dessins de Hermann Früauf.*  
Ma-di 14h-17h. Jusq'au 30.04.  
Tous les jours 10h-17h, du 01.05 au 31.10.

### COLOMBIER

### EXPOSITION

**Galerie Numaga**  
*Young Sé Lee, peintre.*  
Me-di 14h30-18h. Jusq'au 2904.

### MUSEE

**Musée militaire**  
*«Hip! Hop! Hô! Police». Plonk et Replonk. Sur la police romande.*  
Ma-di 10h-12h/14h. Jusq'au 23.12.

### CORCELLES/NE

### EXPOSITIONS

**Galerie Arcane**  
*Véronique Rappaz, peinture et Alice-Marie Secretan, émaux de grand-feu et bijoux.*  
Ma-ve 17h30-19h. Sa 14h-17h.  
Di 15.04, 14h-17h. Jusq'au 21.04.

### DELÉMONT

### EXPOSITION

**FARB**  
*Mica (Catherine Adatte), peinture.*  
Je 17h-19h. Sa 10h-12h/15h-18h. Di 15h-18h.  
Jusq'au 2705.

### SAINT-BLAISE

### SPECTACLE

**Soirée folklorique**  
*Salle du Vigner. Avec le cœur de la Côtejère et le yodeler club de Saint-Blaise.*  
Sa 1404, 20h.

### SAINT-IMIER

### CONCERT

**Marie Krüttli Trio.**  
*CCL - Relais culturel d'Erguël. Jazz.*  
Sa 1404, 20h30.

## HAGAR DUNOR LE VIKING N° 242



PUBLICITÉ

**La Golf la plus exaltante de tous les temps: la Golf R.**

**SENN**  
Automobiles SA  
www.sennautos.ch

## 12 TV SAMEDI

**DAVINA**  
**Nonne, elle publie un livre sur le bouddhisme**

La brune du duo Véronique et Davina (photo éditions Michel Lafon) de «Gym Tonic» a depuis longtemps pris le chemin du bouddhisme, philosophie qui est devenue pour elle une véritable religion. Elle a même été ordonnée nonne il y a cinq ans par Son Eminence Kyabjé Gosok Rimpoché, au Tibet, dans le monastère de Golok. Se-reine et rayonnante de bien-être, Davina Delor publie «Le bonheur selon Boud-

dha», aux éditions Michel Lafon: «Pour que mon propos reste accessible à tous, j'évoque le bouddhisme avec des cas de la vie quotidienne et sur le ton de la discussion, avec Huguette Maure, notre directrice d'ouvrage».

Depuis juin 2010, Davina a choisi de vivre retirée du monde, dans le centre monastique Chökhör Ling, dans le Poitou, qu'elle a cofondé. «Nous vivons en

communauté, nous avons un potager, par exemple. Nous ouvrons le monastère deux fois par mois pour des enseignements bouddhistes. Nous accueillons les visiteurs, nous leur apprenons la méditation... Il y a aussi des retraites d'une trentaine de personnes, autour de différents thèmes.»

**NICOLAS LE FLOCH**
**Aux ordres de Louis XVI**

Deux nouveaux épisodes (les 9 et 10es) de la série policière historique «Nicolas le Floch» sont en tournage, jusqu'à fin mai, pour France 2. Dans ces histoires, le héros obéit désormais aux ordres du roi Louis XVI. Le patron de la police, lui aussi, a changé.

**PEOPLE**
**RTS Un**

**7.55** Grand Prix de Chine Formule 1. Championnat du monde 2012. 3e manche. Essais qualificatifs. En direct.  
**9.05** Quel temps fait-il ?  
**9.25** Santé  
**9.55** Le Scandale ★ Film.  
**11.45** Fourchette et sac à dos  
**12.45** Le journal  
**13.25** Faut pas croire  
**13.50** Terriers, garde-manger et nids douillets  
**14.55** Alerte Cobra  
**15.45** Alerte Cobra  
**16.35** Alice Nevers, le juge est une femme  
**17.30** Bones  
**18.20** Le Kiosque à Musiques  
**18.45** Coquelicot & canapé  
**19.20** Swiss Lotto  
**19.30** Le journal

**20.15 FILM**

**Les Visiteurs ★★**

Comédie. Fra. 1992. Réal.: Jean-Marie Poiré. 1 h 50. Avec : Christian Clavier, Jean Reno, Valérie Lemercier, Marie-Anne Chazel.

**22.05** Blood Diamond ★★ Film. Aventure. EU. 2006. Réal.: Edward Zwick. 2 h 25. En Sierra Leone, deux hommes et une journaliste se mettent en quête d'un diamant rose caché par le fils de l'un d'eux en plein territoire rebelle.  
**0.30** Des serpents dans l'avion ★ Film.  
**2.15** Le journal

**RTS Deux**

**10.40** Adrenaline  
**10.55** Svizra Rumantscha  
**11.20** Quel temps fait-il ?  
**12.05** RTSinfo  
**12.45** Motorshow  
**13.15** Le journal  
**13.50** La Vie secrète d'Amy  
**14.35** Riva Basket/BBC Helios Basket-ball. Coupe de Suisse. Finale dames. En direct.  
**16.35** Grand Prix de Chine Formule 1. Championnat du monde 2012.  
**17.15** BBC Monthey/Lugano Tigers Basket-ball. Coupe de Suisse. Finale messieurs. En direct.  
**19.30** Le journal  
**20.00** Banco  
**20.05** Mr Bean (OU Hockey sur glace : Championnat de Suisse)  
**20.05** Mr Bean (OU Hockey sur glace : Championnat de Suisse)  
**20.05** Mr Bean (OU Hockey sur glace : Championnat de Suisse)

**20.35 SPECTACLE**

**Jacky et Roger**

Humour. 1 h 35. Avec : Jean-Pierre Bugnon, Sylvain Bugnon. Avec vous jusqu'au bout! Jacky et Roger ont été suspendus de leur fonction de garde-frontière.

**22.10** Sport dernière  
**22.50** Banco  
**22.55** Trombone Shorty Concert.  
**23.45** Medium M. Justice.  
**0.30** Medium Self-control.  
**1.15** Faut pas croire  
**1.40** Santé  
**2.05** Sport dernière  
**2.45** Le journal

**TF1**

**8.10** Téléshopping  
**9.35** Télévitrine  
**10.15** Tous ensemble  
**11.05** Tous ensemble  
**12.00** Les douze coups de midi  
**12.48** Trafic info  
**13.00** Journal  
**13.15** Reportages  
**14.35** Panique sur Seattle Film TV.  
**16.05** Ghost Whisperer  
**17.00** Ghost Whisperer  
**17.50** Tous ensemble  
**18.45** 50mn Inside  
**19.50** Grand Prix de Chine Formule 1. Championnat du monde 2012. 3e manche. Essais qualificatifs. A Shanghai.  
**19.54** Là où je t'emmènerai  
**20.00** Journal  
**20.20** Parole directe

**20.50 DIVERTISSEMENT**

**The Voice, la plus belle voix**

Prés.: Nikos Aliagas. En direct. 2 h 35. Episode 8. L'aventure musicale se poursuit pour les chanteurs qui rêvent d'accéder à la dernière phase de la compétition.

**23.25** The Voice Divertissement. Prés.: Nikos Aliagas et Virginie de Clausade. 40 minutes. Au coeur des coulisses. Après chaque prime, Nikos Aliagas, accompagné de Virginie de Clausade, dévoile les coulisses de la compétition de «The Voice».  
**0.05** Les Experts : Miami  
**0.50** Les Experts : Miami

**France 2**

**10.10** Thé ou café  
**10.55** Côté Match  
**11.25** Les z'amours  
**11.55** Tout le monde veut prendre sa place  
**13.15** 13h15, le samedi...  
**13.55** Envoyé spécial : la suite  
**14.45** Mon rêve, ma médaille  
**14.50** Comment ça va bien !  
**15.40** Hercule Poirot Film TV.  
**17.20** US Marshals, protection de témoins  
**18.05** On n'demande qu'à en rire  
**19.00** Mot de passe  
**20.00** Journal  
**20.30** Campagne officielle pour l'élection présidentielle

**20.50 SPORT**

**Lyon (L1)/Marseille (L1)**

Football. Coupe de la Ligue. Finale. En direct. Au Stade de France, à Saint-Denis.

**23.05** Marathon des Sables 2012  
**23.09** CD'aujourd'hui Talk-show. Prés.: Laurent Ruquier. 3 h 30. Inédit. Comme chaque semaine, Laurent Ruquier s'entoure de nombreux invités qui font l'actualité culturelle, médiatique ou politique.  
**2.45** Thé ou café

**France 3**

**9.30** Garfield & Cie  
**9.45** Thundercats  
**10.15** Kawi Park  
**10.30** Planète gourmande  
**11.00** Campagne officielle pour l'élection présidentielle 2012  
**11.30** La voix est libre  
**12.00** 12/13  
**12.50** Nous nous sommes tant aimés  
**13.25** Les grands du rire  
**15.00** En course sur France 3  
**15.25** Côté jardin  
**16.10** Samedi avec vous  
**17.15** Des chiffres et des lettres  
**17.55** Questions pour un champion  
**18.35** Avenue de l'Europe  
**19.00** 19/20

**20.35 THÉÂTRE**

**Le technicien**

En direct. 1 h 50. Inédit. Mise en scène: Jean-Luc Moreau. Pièce de: Eric Assous. Avec : Roland Giraud, Maaike Jansen, Jean Barmey, Zoé Bruneau.

**22.30** Campagne officielle pour l'élection présidentielle 2012  
**22.45** Soir 3  
**23.05** Tout le sport  
**23.20** Vive l'amour en humour  
 Divertissement. 1 h 40. Les humoristes ont le chic pour évoquer les histoires d'amour.  
**5.30** Questions pour un champion

**M6**

**6.20** M6 Kid  
 Le grand champion.  
**8.00** M6 boutique  
**10.40** Cinésix  
**10.50** Desperate Housewives  
**11.50** Desperate Housewives  
**12.35** Desperate Housewives  
**13.25** Desperate Housewives  
**14.20** Top tendance  
**15.05** C'est ma vie  
 Changer pour ne plus être mal dans sa peau.  
**16.20** C'est ma vie  
**17.35** Accès privé  
**18.40** Un trésor dans votre maison  
**19.45** Le 1945  
**20.05** Scènes de ménages

**20.50 SÉRIE**

**Hawaii 5-0**

Policière. EU. 2011. 2 épisodes inédits. Avec : Alex O'Loughlin, Terry O'Quinn, Daniel Dae Kim, Grace Park. A première vue, l'agent de la navy retrouvé mort en pleine jungle.

**22.25** Hawaii 5-0  
 E Malama.  
**23.10** Hawaii 5-0  
 Powa Maka Moana.  
**0.00** Medium  
 Jusqu'à ce que la mort.  
**0.55** La fête de la jeunesse  
 Concert.  
**2.25** Météo  
**2.30** M6 Music/Les nuits de M6

**ARTE**

**11.40** Galilée, le messager des étoiles  
**12.35** Sur les volcans du monde  
 Dallol, le volcan d'acide.  
**13.05** Le mystère des éléphants géants  
**14.00** Le dessous des cartes  
**14.10** Yourope  
**14.40** Metropolis  
**15.30** Bateaux à vapeur de légende  
**16.15** Sur les traces des martyrs  
**17.05** Le suaire de Turin  
**17.55** Dans tes yeux  
**18.20** Campagnes de rêves  
**18.50** Arte reportage  
**19.45** Arte journal  
**20.00** 360°-GEO  
 Lamu, l'île aux ânes.

**20.45 DOCUMENTAIRE**

**Les secrets révélés de la Bible**

Histoire. EU. 2008. Réal.: Gary Glassman. 1 h 50. Ce documentaire confronte les investigations sur les textes religieux et les découvertes archéologiques en Terre sainte.

**22.35** Les idoles yéyé en Allemagne Documentaire. Musical. All. De la fin de la Seconde Guerre mondiale au milieu des années 1960, la scène musicale allemande est dominée par des chansons sentimentales aux mélodies légères qui parlent d'amour et de vacances.  
**23.30** Tracks

**RTL 9**

**19.14** RTL9 Family  
**19.15** Friends  
**19.40** Friends  
**20.05** Friends  
**20.35** Drôle de poker  
**20.40** Les Proies ★★ Film. Drame. EU. 1971. Réal.: Don Siegel. 1 h 55.  
**22.35** Alexander Gustafsson/Thiago Silva Free fight.

**TV5MONDE**

**20.30** Journal (France 2)  
**20.55** Marathon des Sables 2012  
 Marathon. **21.05** Cousinades : Y'a pas pire animal  
**22.05** Cousinades : Voulez-vous danser ?  
**22.30** Cousinades : A nos amours  
**22.45** TV5MONDE, le journal  
**22.55** Journal (RTS)

**AB1**

**18.45** Le Prince de Bel-Air  
**19.10** Le Prince de Bel-Air  
**19.35** Le Prince de Bel-Air  
**20.05** Le Prince de Bel-Air  
**20.40** Alien Agent Film. Science-fiction.  
**22.25** The Terminators Film TV. Science-fiction.

**ARD**

**19.57** Glücksspirale  
**20.00** Tagesschau  
**20.15** Donna Leon. Schöner Schein Film TV. Policier.  
**21.45** Ziehung der Lottozahlen  
**21.50** Tagesthemen  
**22.10** Das Wort zum Sonntag  
**22.15** Sag niemals nie ★★ Film. Action.

**SF2**

**17.15** Fenster zum Sonntag  
**17.45** Wild@7  
**18.20** Gossip Girl  
**19.10** Castle  
**20.00** Percy Jackson : Diebe im Olymp Film. Aventure. EU. 2009.  
 Réal.: Chris Columbus. 2 h 5. Dolby.  
**22.05** Der unglaubliche Hulk ★★ Film. Action.

**RAI 1**

**17.00** TG1  
**17.10** Che tempo fa  
**17.15** A sua imagine  
**17.45** Passaggio a Nord Ovest  
**18.50** L'eredità  
**20.00** Telegiornale  
**20.30** Rai TG Sport  
**20.35** Affari tuoi  
**21.20** Avevo un cuore che ti amava tanto  
**23.50** Di che talento sei ?

**CANAL ALPHA**

**8.00** Journal, Le Canal sportif, Noctambules, Les visiteurs, Clin d'œil  
**8.50** Journal, Y'a 10 ans, Clin d'œil  
**9.20** Mini Mag  
**9.30** Jura show  
**10.00** Avis de passage  
**10.20** Journal, Moi et mon job, clin d'œil  
**10.40** Magazine  
**11.00** Journal, Clin d'œil, boucle

**TMC**

**20.35** TMC agenda  
**20.40** TMC Météo  
**20.45** Titanic Série. Drame. GB. 2012. Réal.: Jon Jones. 1 h 40. 1/2. Inédit. Avec : Linus Roache, Geraldine Somerville, Perdita Weeks, Ruth Bradley.  
**22.25** Titanic Série. Drame.

**EUROSPORT**

**16.15** Vendenheim/Paris-SG Football. D1 féminine. 19e journée. En direct. Au stade de la Meinau, à Strasbourg.  
**18.45** Mont-de-Marsan/Albi Rugby. Pro D2. 27e journée. En direct. **21.00** 94 kg messieurs Haltérophilie.

**RSI 1**

**20.00** Telegiornale  
**20.35** Meteo  
**20.40** A Diabolik piaceva l'insalata  
**21.10** Una bionda in carriera ★★ Film. Comédie.  
**22.45** Due uomini e mezzo  
**23.10** Telegiornale notte  
**23.35** Dunsmore Film. Drame.

**ZDF**

**18.00** ML Mona Lisa  
**18.35** Hallo Deutschland  
**19.00** Heute  
**19.25** Unser Charly  
**20.15** Der Super-Champion 2012  
 Das härteste Quiz Deutschlands mit Jörg Pilawa.  
**22.45** Heute-journal  
**23.00** Das aktuelle sportstudio

**TVE I**

**16.00** Saber y ganar  
**16.40** Destino : España  
**17.40** La tía de Carlos Film. Comédie.  
**19.30** Saca la lengua  
**20.00** Días de cine  
**21.00** Telediario 2a Edición  
**21.30** El tiempo  
**21.35** Informe semanal  
**22.30** Ninette Film. Comédie.

**MEZZO**

**17.20** Banlieues bleues 2011 Concert. Jazz. Laïka Fatien, «Nebula».  
**18.05** Piano à Lyon 2010 Concert. Classique. Récital Nicholas Angelich.  
**19.45** Intermezzo  
**20.00** Nixon in China Opéra. En direct. 4 heures.

**CANAL+**

**19.05** Salut les Terriers !  
**20.25** Groland.con  
**20.50** London Boulevard Film. Policier. EU. 2011. Réal.: William Monahan. 1 h 40. Inédit.  
**22.30** Fast & Furious 5 Film. Action.  
**4.10** Foxwoods Poker Classic

**PLANETE**

**17.25** Des camions et des hommes  
**18.25** Sept ans de conviction  
**20.00** Chroniques du dernier continent  
**20.40** Les nouveaux explorateurs Spéciale Thaïlande.  
**22.20** Insubmersible Titanic  
**23.40** Faites entrer l'accusé

**SF1**

**19.30** Tagesschau  
**20.00** Wort zum Sonntag  
**20.10** Kilchsperger's Jass Show : Spiel und Spass mit Prominenten  
**22.25** Tagesschau  
**22.40** Sport aktuell  
**23.20** Kommissar Wallander  
 Der Mann, der lächelte.

**RSI 2**

**19.30** Championnat de Suisse National League  
 Hockey sur glace. Play-offs. Finale. En direct.  
**22.45** Sportsera  
**23.00** Insieme  
**23.10** Desperate Housewives, i segreti di Wisteria Lane  
 Unica nel suo genere.

**RTPI**

**19.30** Portugal Low Cost  
**20.00** Tempos modernos  
**20.30** História essencial de Portugal  
**21.00** Telegiornale  
**22.00** A voz do cidadão  
**22.15** Fados Sinfónicos, Katia Guerreiro e Orquestra Metropolitana de Lisboa Concert. Classique.

**MTV**

**20.05** Awkward  
**20.30** Awkward  
**21.00** How I Met Your Mother  
**21.25** How I Met Your Mother  
**21.55** How I Met Your Mother  
**22.20** How I Met Your Mother  
**22.45** L'Incroyable Famille Kardashian  
**23.15** L'Incroyable Famille Kardashian

**TÉLÉOBJECTIF RÉUSSIR**

Boucle à **12.00 - 14.00 - 16.00 - 18.00 - 20.00 - 22.00** Germaine Clerc. entretien. Kat et Hortense à Bôle. Galerie Bleu de Chine à Fleurier

**RADIOS**
**La Première**

**9.10** Prise de terre  
**10.03** Zone franche  
**11.03** Le Kiosque à musiques  
**12.30** Journal  
**13.03** Les hommes et les femmes, mode d'emploi  
**14.03** De quoi j'me mêle  
**15.03** Hier Nougaro, demain Newgaro  
**16.03** Aqua concert  
**17.03** La librairie francophone  
**18.00** Forum  
**19.03** Sport-Première  
**22.30** Journal  
**23.03** Drôles d'histoires  
**0.03** La soupe



**VIDÉO À LA DEMANDE**

EMOTIONS, ACTION, ÉVASION: comme il vous plaira!

Video On Demand de upc cablecom via les télénuméros neuchâtois.

www.upc-cablecom.ch/fr/b2c/tv/vod.htm

**Les suggestions de la semaine**

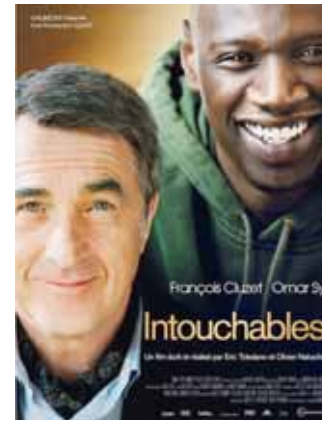

**Video On Demand de upc cablecom**



Vous avez la prise et un récepteur Digital TV: nous vous offrons l'accès!

**Venez chercher votre adaptateur (gratuit) chez**

LE SHOP  
Seyon 30  
Neuchâtel

**Video2000**  
TV - Internet - Téléphonie

**RTS Un**

**8.40** Sport dernière  
**9.25** Supercolonies animales Des supercolonies et des hommes.  
**10.20** Dieu sait quoi  
**11.15** Le corps humain Les prodiges du cerveau.  
**12.05** Grand angle  
**12.20** Géopolitis  
**12.35** Ensemble  
**12.45** Le journal  
**13.25** Pardonnez-moi  
**13.55** Appelez-moi Dave ★ Film.  
**15.40** How I Met Your Mother  
**16.05** Covert Affairs  
**16.55** Hawaii Five-0  
**17.40** Hawaii Five-0  
**18.25** Sport dimanche  
**19.30** Le journal du dimanche  
**20.10** Mise au point

**21.05 SÉRIE**



**Les Experts : Miami**

Policier. EU. 2011. Réal.: Sam Hill. 50 minutes. 8. Inédit. Avec : David Caruso, Emily Procter, Jonathan Togo, Kuno Becker. Dead Ringer.

**21.55** Les Experts Série. Policier. EU. 2011. 45 minutes. Inédit. Le nouveau chef du laboratoire, DB Russell, prend les commandes d'une enquête sur deux personnes mortes dans un tram qui relie deux hôtels de la ville.  
**22.40** Les Experts : Manhattan

**RTS Deux**

**13.00** Fourchette et sac à dos  
**13.55** Winterhour/FC Bâle Football. Coupe de Suisse. Demi-finale. En direct.  
**15.55** Amstel Gold Race Cyclisme. UCI World Tour 2012. 11e manche. En direct.  
**16.50** Grand Prix de Chine Formule 1. Championnat du monde 2012. 3e manche. La course. A Shanghai.  
**17.25** Au coeur du sport  
**17.55** Servette Genève/FC Sion Football. Championnat de Suisse Super League. 29e journée.  
**18.25** Faut pas croire  
**18.55** Pardonnez-moi  
**19.30** Le journal  
**20.00** Ensemble  
**20.10** Dans mon cinéma

**21.05 DOCUMENTAIRE**



**Sur les traces de Hitler**

Histoire. All. 2012. Réal.: Michael Kloft. 55 minutes. Officiellement, Adolf Hitler s'est suicidé le 30 avril 1945 à Berlin.

**22.00** Le Déjeuner de 15 août Film. Comédie. Ita. 2008. Réal.: Gianni Di Gregorio. 1 h 15. A Rome, un quinquagénaire vit avec sa mère dans un grand appartement. Il se voit contraint de s'occuper de trois autres vieilles dames pendant un week-end.  
**23.15** Daniel Schmid : le chat qui pense

**TF1**

**6.05** Charlie et Lola  
**6.20** Gazoon  
**6.30** TFou  
**8.45** F1 à la Une  
**8.55** Grand Prix de Chine Formule 1. Championnat du monde 2012. 3e manche. La course. En direct. A Shanghai.  
**11.05** Téléfoot  
**11.55** L'affiche du jour  
**12.00** Les douze coups de midi  
**13.00** Journal  
**13.35** Walker, Texas Ranger  
**14.25** Monk  
**15.15** Monk  
**16.10** Les Experts  
**17.00** Les Experts  
**18.05** Sept à huit  
**19.50** Là où je t'emmènerai  
**20.00** Journal  
**20.20** Parole directe

**20.50 FILM**



**Transformers 2 : la revanche**

Action. EU. 2009. Réal.: Michael Bay. 2 h 40. Inédit. Avec : Shia LaBeouf, Megan Fox, Josh Duhamel, Tyrese Gibson.

**23.30** Les Experts : Manhattan Série. Policier. EU. 2006. Réal.: Rob Bailey. 50 minutes. 24/24. Peur sur la ville. Mac et Flack sont sur une scène de crime. C'est alors qu'une bombe explose, blessant grièvement Flack.  
**0.20** Les Experts : Manhattan  
**1.15** L'Empreinte du crime

**France 2**

**8.45** Islam  
**9.15** Judaïca  
**9.30** Orthodoxie  
**10.00** Présence protestante  
**10.30** Le jour du Seigneur  
**12.05** Tout le monde veut prendre sa place  
**12.55** Ma maison d'aujourd'hui à demain  
**13.00** Journal  
**13.20** 13h15, le dimanche...  
**14.15** Vivement dimanche Invité: Patrick Bruel.  
**16.25** Grandeurs nature  
**17.20** Mon rêve, ma médaille  
**17.30** Stade 2  
**18.45** Point route  
**18.50** Vivement dimanche  
**19.50** Journal  
**20.00** Journal  
**20.30** 20h30 le dimanche

**20.45 FILM**



**Titanic** ★★★

Catastrophe. EU. 1997. Réal.: James Cameron. 3 h 10. Avec : Leonardo DiCaprio, Fox, Josh Duhamel, Tyrese Gibson.

**23.55** Journal de la nuit  
**0.10** Histoires courtes Cycle «Quand passent les cigognes».  
**1.00** Vivement dimanche prochain  
**1.55** 13h15, le samedi...  
**2.25** Thé ou café  
**3.15** Totem  
**3.45** 24 heures d'info  
**4.00** Voyage au bout du monde

**France 3**

**8.10** Chaplin & Co  
**8.15** Chaplin & Co  
**9.30** Marathon de Paris 2012  
Marathon. En direct.  
**11.30** Dimanche avec vous  
**12.00** 12/13  
**12.50** 30 millions d'amis  
**13.20** Louis la Brocante ★★ Film TV.  
**15.00** Montpellier/lvry Handball. Coupe de France masculine 2012. Finale. En direct. Au palais omnisports de Paris-Bercy.  
**16.45** En course sur France 3  
**17.05** Chabada  
**17.55** Questions pour un super champion  
**19.00** 19/20  
**20.10** Zorro

**20.35 FILM TV**



**Inspecteur Lewis**

Policier. GB. 2010. Réal.: Bille Eltringham. 1 h 35. Inédit. Avec : Kevin Whately, Laurence Fox, Clare Holman, Rebecca Front. Vénus, porteuse de mort.

**22.15** Soir 3  
**22.45** Inspecteur Lewis Film TV. Policier. GB. 2008. Réal.: Stuart Orme. 1 h 35. 4/4. Grandeur et décadence. Drogée avec un puissant somnifère, puis violée, une jeune fille est retrouvée errante et amnésique.  
**0.20** Hangover Square ★ Film.  
**1.40** Thalassa

**M6**

**7.00** Absolument stars  
**9.40** A mourir de rire  
**11.45** Sport 6  
**11.55** Turbo  
**13.15** Météo  
**13.20** Maison à vendre  
**15.00** Un trésor dans votre maison  
**16.00** Accès privé  
**17.15** 66 Minutes  
**18.35** D&CO  
**19.40** Météo  
**19.45** Le 1945  
**20.05** E=M6  
Les miracles de la médecine et du corps.  
Au sommaire: «Comment expliquer les miracles de Lourdes?», - «L'homme bionique est né», - «Comment un homme peut-il hiberner?».  
**20.30** Sport 6

**20.50 MAGAZINE**



**Zone interdite**

Société. Prés.: Mélissa Theuriiau. 1 h 55. Enfants ingérables, parents dépassés: comment s'en sortir? Morgane, 15 ans, est une adolescente colérique.

**22.45** Enquête exclusive Magazine. Information. 1 h 30. Humiliations publiques, procès spectacle: les excès de la justice américaine. Daniel Miralles accroche une pancarte autour de son cou: «Je suis un voleur. J'ai dérobé 250 000 dollars».  
**0.15** Zemmour et Naulleau  
**1.25** Le Pont des sacrifiés Film TV.

**ARTE**

**10.25** Titanic, l'ultime scénario  
**11.20** Xenius  
**11.45** Square  
**12.30** Philosophie  
**13.00** 360°-GEO  
**13.55** Les secrets révélés de la Bible  
**15.45** Le Cinématographe Film.  
**15.55** Le Caravage et la mort  
**16.25** Vadim Repin  
**17.15** Les écuyers du Cadre Noir  
**17.45** Personne ne bouge!  
**18.30** Cuisines des terroirs  
**19.00** Messe glagolitique de Janáček. Concert.  
**19.45** Arte Journal  
**20.00** Karambolage  
**20.10** Le blogueur

**20.40 FILM**



**La Fureur de vivre** ★★★

Drame. EU. 1955. Réal.: Nicholas Ray. 1 h 50. Avec : James Dean, Natalie Wood, Sal Mineo, Corey Allen.

**22.30** Au nom de l'amour Documentaire. Société. EU - All. 2011. Réal.: Jon Bang Carlsen. 1 h 20. Inédit. Une rencontre avec deux familles américaines qui ont choisi d'envoyer leurs enfants récalcitrants dans des «boot camps».  
**23.50** Mahler  
**0.45** Philosophie  
**1.15** Au coeur de la lumière

**RTL 9**

**19.40** Friends Celui qui cassait les radiateurs. **20.05** Friends Celui qui se dédouble. **20.35** Drôle de poker Les mascottes. **20.40** Sens unique ★★ Film. Suspense. **22.45** La Légende du scorpion noir ★ Film. Action.

**TV5MONDE**

**17.00** Kiosque Spéciale «Cartooning for Peace». **18.00** TV5MONDE, le journal **18.10** Internationales **19.00** 360°-GEO L'Inde, la clinique des tigres. **20.00** Maghreb-Orient-Express **20.30** Journal (France 2) **21.00** On n'est pas couché

**AB1**

**20.05** Le Prince de Bel-Air  
**20.40** Hell's Kitchen **21.25** Hell's Kitchen **22.10** Hell's Kitchen **22.55** Extreme Makeover : les maçons du coeur **23.40** Extreme Makeover : les maçons du coeur

**ARD**

**19.20** Weltspiegel  
**20.00** Tagesschau  
**20.15** Polizeiruf 110  
**21.45** Günther Jauch  
**22.45** Tagesthemmen  
**23.05** Ttt, titel thesen temperamente  
**23.35** Eine neue Chance ★★ Film. Drame.

**SF2**

**17.40** Poynesien aus der Luft  
**18.00** Tagesschau  
**18.05** Meteo  
**18.15** Sportpanorama  
**19.30** MotorShow tcs  
**20.00** James Bond : Ein Quantum Trost ★★ Film. Action. **21.55** Cash-TV **22.30** Eine Nacht in Rom Film. Drame.

**RAI 1**

**16.30** TG1 **16.35** Domenica In Così è la vita. **18.50** L'eredità **20.00** Telegiornale **20.35** Rai TG Sport **20.40** Affari tuoi **21.30** Una grande famiglia Film TV. Drame. Ita. 2012. Réal.: Riccardo Milani. 2 heures. 1/6. **23.30** TG1 **23.35** Speciale TG1

**CANAL ALPHA**

**8.00** Journal, Le Canal sportif, Noctambules, Les visiteurs, Ça vaut le coup, Clin d'œil **8.50** Journal, Y'a 10 ans, Clin d'œil **9.20** Mini Mag **9.30** Jura Show **10.00** Avis de passage **10.20** Mon job et moi, Clin d'œil **10.40** Passerelles **11.00** Journal, Clin d'œil, boucle

**TMC**

**19.45** Hell's Kitchen **20.40** TMC Météo **20.45** New York police judiciaire Démêlés de justice. **21.35** New York police judiciaire Duel de haut vol. **22.25** New York police judiciaire Eaux troubles. **23.15** Les Inconnus de A à Z

**EUROSPORT**

**18.00** Lyon (Fra)/Postdam (All) Football. Ligue des champions féminine. Demi-finale aller. En direct. **20.00** Arsenal (Ang)/Francfort (All) Football. Ligue des champions féminine. Demi-finale aller. **21.00** Grand Prix de Chine Formule 1.

**RSI 1**

**19.15** Controluca **19.55** Meteo regionale **20.00** Telegiornale **20.35** Meteo  
**20.40** Storie **21.55** Cult tv  
**22.20** Telegiornale notte **22.35** Meteo notte **22.40** Poliziotti fuori : Due sbirri a piede libero Film. Comédie policière.

**ZDF**

**19.00** Heute  
**19.10** Berlin direkt  
**19.30** Kielings wildes Deutschland  
**20.15** Ein Sommer im Elsass Film TV. Sentimental. **21.45** Heute-journal **22.00** Die Brücke, Transit in den Tod Film TV. Policier. **23.55** ZDF-History

**TVE I**

**16.00** Saber y ganar **16.40** Severo Ochoa : la conquista de un Nobel Film TV. Histoire. **18.10** Informe semanal **19.00** Gente **21.00** Telediario 2a Edición **22.00** El tiempo **22.10** Documental : El perdón **23.00** Cronicas **23.45** Redes 2.0

**MEZZO**

**18.30** «Riders to the Sea» et «Songs of Travel» Opéra. **19.35** Intermezzo **20.30** Lucinda Childs, postscriptum **21.00** Dance Ballet. **22.00** Estrella Morente Concert. Musique du monde. **23.05** Banlieues bleues 2011

**TÉLÉOBJECTIF RÉUSSIR TOR**

Boucle à **12.00 - 14.00 - 16.00 - 18.00 - 20.00 - 22.00** Germaine Clerc: entretien. Kat et Hortense à Bôle. Galerie Bleu de Chine à Fleurier

**CANAL+**

**19.35** Canal Football Club  
**20.55** Le grand match  
**21.00** Auxerre/Paris-SG Football. Championnat de France Ligue 1. 32e journée. En direct. **22.55** Canal Football Club  
**23.15** L'équipe du dimanche

**PLANETE**

**18.00** Les civilisations disparues **18.50** Faites entrer l'accusé **20.40** Les ailes de la guerre Les as de l'USS Midway. **21.30** Les ailes de la guerre **22.20** Les amants du Ille Reich **23.25** La fascination des femmes pour Hitler

**SF1**

**19.30** Tagesschau  
**19.55** Meteo **20.05** Nebelgrind Film TV. Drame. **21.45** Reporter Menschen, Schicksal, Abenteuer. **22.15** Giacobbo/Müller Late Service Public. **23.05** Tagesschau **23.20** Meteo

**RSI 2**

**17.00** Sport non stop **19.30** La domenica Sportiva **19.50** Tesori del Mondo **20.20** One Tree Hill **21.05** Hawaii Five-0  
**21.50** Hawaii Five-0  
**22.40** Blue Bloods **23.25** La domenica Sportiva **23.50** Grand Prix de Chine Formule 1.

**RTPI**

**14.00** Jornal da tarde **15.15** A festa é nossa **17.30** Cinco sentidos **18.30** Brasil contacto **19.00** Poplusa **20.00** Pai à força **20.45** Ver de perto **21.00** Telejornal **22.00** Grande reportagem **22.30** Os compadres **23.30** Herman 2012

**MTV**

**19.40** Awkward **20.05** Mon incroyable anniversaire «World Class» **20.30** Mon incroyable anniversaire «World Class» **21.00** Jersey Shore **21.55** Jersey Shore **22.45** Jersey Shore **23.15** Ridiculous **23.40** MTV @ the Movies

**RADIOS**

**La Première**

**10.06** Synopsis **11.03** La soupe **12.30** Le Journal **13.03** Un dromadaire sur l'épaule **14.03** Paradiso **15.03** Impatience **16.03** La plage **17.03** Pour un oui, pour un son **18.00** Forum **19.03** Histoire vivante **20.03** Hautes fréquences **21.03** Babyzone **22.03** Miami Miami **23.00** Journal **22.40** Haute définition **23.03** Intérieurs **0.03** Aqua concert

**LES SIMS 3: SHOWTIME** Nouveau quartier, nouveaux métiers artistiques, nouvelles fonctions sociales... Cette extension apporte son lot de surprises. Mais le chemin vers la gloire est pavé d'embûches.

# Devenir célèbre, ça vous tente?

## TOP FIVE

**1 Mass Effect 3**  
Doté de graphismes léchés, avec des jeux de lumière particulièrement réussis, les fans peuvent s'attendre à l'apothéose d'une série culte avec «Mass Effect 3». Support: PS3, X360  
Testé sur: X360



**2 Kid Icarus**  
Rongeant son frein depuis maintenant vingt longues années tel un éternel second couteau de l'univers et des licences créées par Nintendo, Pit, le petit ange héros de la licence Kid Icarus est de retour. Support: 3DS  
Testé sur: 3DS



**3 Kinect StarWars**  
Les fans de «Star Wars» l'attendaient au tournant, cet épisode «Kinect», maintes fois repoussé est maintenant dans les bacs. Support: X360 (Kinect only)  
Testé sur: X360 (Kinect only)



**4 FIFA Street**  
Ce «FIFA Street» a mis tous les atouts de son côté et va sans aucun doute séduire les hordes de supporters de FIFA et, pourquoi pas, de son éternel rival PES. Support: X360, PS3  
Testé sur: PS3



**5 Tiger Woods PGA Tour 13**  
Ce nouvel opus de «Tiger Woods PGA Tour» suit le golfeur depuis ses débuts jusqu'à sa retraite. Quelques petites améliorations viennent renforcer un gameplay déjà bien solide. Support: X360, PS3  
Testé sur: X360



CLAUDE TALABER

Le jeu de gestion et de simulation par excellence, «Les Sims», une franchise développée par Maxis et éditée par Electronic Arts, ne cesse de créer des rejets. En 2009, la sortie de la version PC de «Les Sims 3», puis en 2010 sur consoles HD, venait combler, tel du pain béni, l'impatience de millions de joueurs de par le monde. Depuis lors, les gamers, jeunes ou moins jeunes, ont pu s'essayer à plusieurs extensions, plus ou moins réussies, dont la plus aboutie reste «Les Sims 3: Animaux & Cie».

### Tout en continuité

Alors, il en est quoi de ce «Les Sims 3: Showtime», la dernière extension en date? Bien entendu, on ne change rien à une équipe qui gagne. Tout en continuité, ce nouvel épisode vous donne la possibilité, à vous et à l'avatar que vous aurez consciencieusement créé à votre image, de devenir célèbre à travers trois professions: l'acrobatie, la magie ou le chant. De quoi

ratifier large. Mais commencez par créer, dans «Les Sims 3», une nouvelle partie avant d'accéder à Starlight Shores, une nouvelle ville expressément créée pour ce volume. Puis créez votre personnage. «Showtime» propose trois nouveaux traits de personnalité: Diva, Artiste Né et Ultra Sociable. Ces traits vous aideront à atteindre votre but: devenir une star!

### De la rue au stade

Dans le journal, vous choisissez la profession de votre Sims. Attention, si vous décidez de faire carrière dans le chant, par exemple, il faudra s'y tenir. Une carrière à la fois! Et bien entendu, vous débutez tout en bas de l'échelle, tel un rêveur qui s'y verrait bien. A vous de démontrer à tous votre ambition et votre talent. Répartie en 10 niveaux, votre

carrière débutera dans la rue, en chantant pour les malheureux et pour gagner votre vie, bien sûr. Chantez dans des lieux publics, des parcs, puis dans des bars, des petites scènes, des restaurants, des lieux privés jusqu'au stade à côté d'autres capacités, comme s'améliorer dans un instrument de musique ou devenir plus persuasif, etc. Comptez dix bonnes heures pour faire le tour complet de cette extension mais en prenant votre temps, le plaisir n'en sera que plus long, d'autant plus que les décors et les scènes de spectacle sont particulièrement réussies. Finalement, sans grande surprise mais avec un contenu de choix et quelques nouveautés, «Les Sims 3: Showtime» remplit aisément son contrat. ◉

## CONCOURS



### POUR GAGNER «LES SIMS 3» + «LES SIMS SHOWTIME»

● **PAR SMS:**  
Envoyez JEUX au numéro 363 (CH 1.-par SMS)

● **PAR COURRIER:**  
Envoyez vos coordonnées à:  
L'Express, Pierre-à-Mazel 39, 2001 Neuchâtel  
ou L'Impartial, rue Neuve 14, 2300 La Chaux-de-Fonds.

### FICHE TECHNIQUE

**ÉDITEUR:** Electronic Arts  
**AGE/PGI:** 12+  
**SORTIE:** disponible  
**PLATE-FORMES:** PC et Mac  
**GENRE:** Gestion - Simulation  
**TESTÉ SUR:** PC

### LES NOTES

**GRAPHISME:** 8  
**JOUABILITÉ:** 8  
**DIFFICULTÉ:** 6  
**BANDE-SON:** 8  
**GLOBAL:** 8/10

### LES PLUS

Jolis graphismes, jolies musiques. Un but à atteindre plutôt sympa.

### LES MOINS

Un peu répétitif

### VIDÉO



Retrouvez notre vidéo sur ce sujet

iPad L'Express - L'Impartial + E-paper

**TENDANCE** Les caméscopes sont de plus en plus faciles d'utilisation.

## Immortalisez vos souvenirs!

CLAUDIA PETRE

Devenir un cinéaste en herbe vous semble mission impossible? C'est faux: pour faire ses premiers pas en la matière, rien ne vaut un bon appareil et beaucoup d'imagination pour réaliser un film amateur digne de ce nom... Présenté lors du dernier CES de Las Vegas comme le plus léger des caméscopes numériques 3D, le HDR-TD20VE de Sony, en dépit de son format de 13 x 6,3 x 7,1 cm, inclut deux objectifs Sony G, associés à deux capteurs

CMOS Exmor R rétroéclairés et à un double processeur Sony BIONZ, ce qui lui permet de filmer en 3D full HD 1080p. Une qualité renforcée par un stabilisateur optique SteadyShot actif apte à minimiser les effets des vibrations. Des séquences que le TD20VE enregistre au format Mpeg-4 MVC ou H.264 AVCHD. L'appareil dispose d'une capacité de stockage interne de 64 Go (extensible à l'aide d'une carte mémoire MS Pro Duo, MS Pro-HG Duo ou SD/SDHC/SDXC), soit la possibilité de filmer jusqu'à 4 heures

en full HD 3D avec du son 5.1 surround. Ce caméscope offre également la possibilité de prendre des photos de 20,4 mégapixels (format 16/9) ou de 15,3 mégapixels (format 4/3), que l'on peut ensuite transférer vers un PC, imprimer, graver sur un disque ou envoyer par mail. Ceux qui le souhaitent pourront même géolocaliser leurs films et photos à l'aide du GPS intégré. Enfin, grâce à son large écran couleur Xtra Fine LCD TrueBlack de 8,8 cm de diagonale, tactile et en haute résolution, le TD20VE de Sony est



en mesure de restituer l'effet 3D des scènes sans que l'on ait à chausser des lunettes spéciales. De son côté, le concepteur Midland a commercialisé trois nouvelles caméras permettant de filmer dans des conditions atypiques, les XTC-100, XTC-200 et XTC-300. Cette dernière est le modèle haut de gamme de la marque et filme en full HD (1920 x 1080 pixels) en 30 ips,

avec un champ de vision de 127 degrés. Deux autres modes d'enregistrement utilisant moins de pixels sur le capteur - 720p en 60 ips (1280 x 720 pixels) et 848 x 480 pixels en 60 ips - sont proposés et rendent possible l'élargissement du champ de vision à 170 degrés. Performant, ce modèle est par ailleurs livré avec un caisson étanche à environ 30 mètres en plus. ◉

## EN BREF

### APPLICATION PLAYABLE PRO Tous les formats de vidéos, sans conversion, tu liras.

Les passionnés de films et de séries seront heureux d'apprendre que, grâce à l'application Playable PRO, il n'est plus nécessaire de convertir les vidéos afin de pouvoir les visionner sur les appareils Apple. En effet, les formats AVI, XVID, MOV, MP4, FLV et MKV sont supportés. Le transfert peut se faire via iTunes ou via un navigateur internet en accédant au serveur privé de l'application. Ceci, sans devoir connecter votre appareil à votre ordinateur. Disponible pour l'iPhone, l'iPad et l'iPod Touch au prix conseillé de CHF 3.- ◉ WF



### ZYXEL WHD6215



### Du HDMI sans fil? Oui, monsieur!

Grâce à sa technologie WirelessHD, l'adaptateur HDMI ZyXel WHD6215 est capable de diffuser du contenu full HD et 3D ainsi qu'un son au format 7.1 via le réseau sans fil provenant de quatre sources différentes. Comme il est constitué de deux boîtiers, il suffit de connecter le récepteur à un projecteur qui se trouve au plafond, par exemple, et de connecter le lecteur blue-ray, le Home-Cinéma, la Xbox et le tuner TV à l'émetteur grâce aux câbles HDMI. Au revoir les problèmes de câbles qui se chevauchent dans le salon. Prix conseillé: CHF 290.- ◉ WF

### TV SAMSUNG SLIM LED SÉRIE 8000

### La télévision qui reconnaît le visage.



Interagir avec sa télévision n'est de loin plus considéré comme une fiction chez Samsung. Grâce à la nouvelle technologie Smart Interaction contenue dans la nouvelle gamme de téléviseurs série 8, il sera possible de parler à sa télévision, de changer de chaîne ou d'augmenter le volume par un simple geste de la main et d'accéder aux réseaux sociaux grâce à la reconnaissance faciale. De plus, trois nouveaux services seront accessibles: Samsung Kids, Fitness et Family Story. De plus amples informations sur [www.samsung.ch](http://www.samsung.ch). ◉ WF



SYRIE

## Cessez-le-feu fragile

En Syrie, le cessez-le-feu a été violé hier par des combats à l'arme lourde. Des manifestants anti-Assad ont été tués. L'ONU de Ban Ki-moon veut envoyer des observateurs. **PAGE 17**

# L'ACTU

SUISSE | MONDE | ÉCONOMIE

**CORÉE DU NORD** La fusée Unha-3, qui devait expédier un satellite en orbite, a explosé hier matin, après à peine une minute de vol. Condamnations.

## Démonstration de force ratée

SÉOUL  
SÉBASTIEN FALETTI

Le feu d'artifice n'était qu'un pétard mouillé. La fusée Unha-3, qui devait exalter jusqu'au firmament la gloire des Kim en plaçant sur orbite le satellite Etoile brillante, s'est piteusement désintégrée au-dessus des eaux laiteuses de la mer Jaune. Cette gifle tombe au pire moment pour le régime nord-coréen, alors qu'il célébrera demain, en grande pompe, le Jour du soleil, le centième anniversaire de son fondateur Kim Il-sung, «président éternel».

Le tir du projectile devait être le point d'orgue d'une célébration grandiose visant à convaincre les 23 millions d'habitants que la pauvre Corée du Nord s'était transformée en «nation puissante et prospère» en 2012, grâce au «génie de la lignée du mont Paektu». Cet exploit technologique devait conforter le pouvoir du jeune héritier Kim Jong-un en sculptant sa statue de leader triomphant, marchant sur les traces de ses glorieux aïeux. Mais l'explosion en plein vol d'Unha-3 a plombé la grande mise en scène dynastique orchestrée par Pyongyang.

## Propagande

Signe de son désarroi, le régime a reconnu son échec quelques heures à peine après le décollage opéré à 7h39 du matin, sur le pas de tir de Dongchang-ri. Cette franchise contraste avec le mensonge proféré en 2009, lorsque la propagande avait juré à son peuple avoir placé sur orbite un satellite émettant des louanges à la gloire des Kim, alors qu'il s'était abîmé dans le Pacifique.

Car cette fois, l'échec est encore plus patent, la fusée ayant explosé dès la première minute



A Séoul, les Sud-Coréens ont suivi attentivement l'essai de leurs voisins du nord. Même dans les magasins... KEYSTONE

de son ascension. Et la marine sud-coréenne s'empresse d'en récupérer les débris tombés au large du port de Gunsan, comme autant de pièces à conviction. «Celle fois-ci, il était trop risqué de mentir, car la population a plus de nouvelles en provenance de l'étranger qu'il y a trois ans», juge Brian Myers, de l'Université Dongseo, à Busan, évoquant la circulation croissante d'information sur la frontière chinoise.

Cet échec historique est une douche froide pour un régime au-

tarlique qui a fait de sa puissance militaire la clé de sa survie, et observe avec angoisse la chute de ses alliés dictateurs dans le monde arabe. Demain, le pouvoir fera une démonstration de force et d'unité aux yeux du monde lors d'une immense parade militaire à Pyongyang. Mais en coulisses, il travaille déjà à laver l'affront et, sans doute, à purger les scientifiques responsables de l'échec. «D'autres pays ont connu des échecs similaires comme la Corée du Sud ou l'Inde. Ce revers n'affai-

blit en rien Kim Jong-un», tempère Paik Haksoon, du Sejong Institute.

Les chancelleries redoutent l'ouverture d'un nouveau chapitre de tensions, via des provocations visant à réparer l'honneur perdu de l'armée nord-coréenne. «Ils ont perdu la face. C'est un régime fondé sur la puissance militaire qui ne peut essayer une défaite sans prendre immédiatement sa revanche. Le risque de représailles est désormais exceptionnellement élevé», juge Brian Myers. Le long du 38e parallèle,

l'Armée populaire de Corée, forte de 1,2 million d'hommes, s'est mise en alerte, a constaté le ministre de la Défense sud-coréen Kim Kwan-jin. Séoul redoute un coup tordu, à l'image du torpillage de sa corvette «Cheonan» survenu en mars 2010, quelques mois après une escarmouche en mer Jaune perdue par la flotte nord-coréenne, en novembre 2009.

La réplique pourrait venir sur le front atomique, alors que l'accord trouvé fin février avec les

Etats-Unis sur un moratoire nucléaire est déjà caduc. «Ils vont préparer ostensiblement un troisième test nucléaire pour accroître la pression sur Barack Obama, qui sera en pleine campagne électorale», prédit Paik Haksoon. Les services de renseignements sud-coréens ont déjà repéré un tunnel suspect, là même où le régime a conduit ses deux premiers essais atomiques souterrains, en 2006 et 2009. La revanche des Kim ne saurait tarder. ● *Le Figaro*

### «Ce revers n'affaiblit en rien Kim Jong-un.»

PAIK HAKSOON SEJONG INSTITUTE (CORÉE DU SUD)

### L'ONU ÉTUDIE UN PROJET DE CONDAMNATION

Le conseil de sécurité de l'ONU s'est réuni d'urgence hier pour examiner un texte proposé par les Etats-Unis, condamnant le tir d'une fusée par la Corée du Nord, sans envisager de nouvelles sanctions. A la mi-journée, les quinze membres n'avaient pas réussi à se mettre d'accord. Washington a décidé de suspendre son programme d'aide alimentaire à Pyongyang.

Ce lancement «est une violation évidente des résolutions du conseil de sécurité et le conseil se doit de réagir», a déclaré l'ambassadeur français aux Nations unies, Gérard Araud. «Nous demandons à la Corée du Nord de retourner à la table des négociations», a déclaré l'ambassadeur allemand Peter Wittig. De son côté, le premier ministre japonais, Yoshihiko Noda, a annoncé que son pays était en état d'alerte. Le tir enfreint deux résolutions de l'ONU de 2006 et 2009, qui interdisaient à la Corée du Nord de procéder à des tirs nucléaires ou balistiques. Enfin, la Chine, la Russie et l'Inde ont appelé au calme. ● **NEW YORK, ADÈLE SMITH, Le Figaro**

## Un investissement jalonné d'échecs

Militairement, c'est un nouveau fiasco pour la Corée du Nord. Le tir d'un missile balistique intercontinental de type Taepodong-2, identifié comme tel par les systèmes américains, s'est achevé au bout d'une minute. Les trois étages de la fusée Unha-3 ont explosé en l'air, retombant aussitôt en débris dans la mer Jaune. Après 1998 et 2009, c'est la troisième tentative ratée de mise en orbite d'un satellite par la Corée du Nord.

Le test devait permettre au «royaume ermite» de faire franchir une étape supplémentaire à son programme de missile balistique intercontinental, ayant une portée de plus de 6000 kilomètres. «Dans les premiers stades de développement de tels systèmes de missiles, les échecs sont fréquents», relativise Mark Fitzpatrick, spécialiste de l'Institut international pour les études stratégiques (IISS). Le tir de la fusée nord-coréenne n'en constitue pas moins, selon la Maison-Blanche, «une provocation qui me-

nace la sécurité régionale et viole la loi internationale».

S'il prouve que la Corée du Nord ne maîtrise pas encore la technologie du tir de missiles à longue portée, l'échec de la fusée Unha-3 ne peut faire oublier que les efforts permanents déployés par Pyongyang pour développer son arsenal depuis 1975 porteront sans doute un jour leurs fruits. S'appuyant sur des coopérations avec l'Union soviétique, puis avec la Russie, la Corée du Nord a d'abord investi dans les missiles à courte et moyenne portée. En 2010, une nouvelle version du Nodong, pouvant théoriquement atteindre 1600 km, a été développée. La panoplie a été complétée depuis la fin des années 1980 par le développement de missiles intercontinentaux, notamment le Taepodong-1 et 2. Le tir de la fusée Unha-3, hier, devait servir au lancement d'un petit satellite civil et non d'une tête nucléaire. Mais la technologie utilisée pour tirer des missi-

les militaires est la même. L'objectif de Pyongyang est de pouvoir atteindre, avec ce type de fusée, l'Alaska et la côte ouest américaine.

### Un nouvel essai nucléaire

Les experts, notamment ceux de l'IISS, ne sont pas certains que les ingénieurs nord-coréens soient capables de miniaturiser des bombes atomiques pour les transformer en têtes nucléaires à même d'équiper des missiles. Mais l'investissement dans ce domaine est constant. Nul doute que le régime reprogrammera dès qu'il le pourra un nouveau tir de fusée. Selon le site spécialisé sur la Corée du Nord 38-North, Pyongyang serait déjà en train de développer un missile balistique intercontinental plus puissant que l'Unha-3.

Les experts s'attendent en outre à ce que la Corée du Nord réalise sous peu un nouvel essai nucléaire. Ce fut déjà le cas en 2006 et en 2009, dans les semaines ou les mois qui avaient suivi les tirs ratés de missiles. ●

## 16 SUISSE

**PREMIERS SECOURS** Un Suisse sur quatre doit, une fois dans sa vie, faire face à un cas d'urgence médicale. Beaucoup font des erreurs. Les samaritains s'en inquiètent.

## Réapprendre le geste qui sauve

BERNE  
BERTRAND FISCHER

Observer, réfléchir, agir. Résumée par la formule O-R-A, cette règle d'or est enseignée à chaque élève conducteur dans le cadre des cours de sauveteur, qui sont obligatoires en Suisse depuis 1977 pour l'obtention du permis. Cette formation de base n'est de loin pas inutile, puisqu'un Suisse sur quatre doit, une fois dans sa vie, venir en aide à une personne en détresse. Mais le moment venu, beaucoup ne savent plus comment s'y prendre, surtout si leur cours de sauveteur remonte à plus de vingt ans.

«L'état des connaissances des personnes qui doivent apporter leur aide est alarmant», relève une enquête téléphonique menée en février par l'Alliance suisse des samaritains (ASS) et la Bâloise assurances. Sur les 1500 réponses obtenues dans toute la Suisse, une personne sur quatre a déjà été amenée à devoir apporter les premiers secours. Outre les accidents de la circulation (26%), l'éventail des situations d'urgence comprend aussi les accidents de sport (17%), les problèmes cardiovasculaires (14%), les accidents du travail (12%), les attaques cardiaques (8%), sans oublier les accidents domestiques (7%).

### Erreurs préjudiciables

L'image du Suisse «bon samaritain» est écornée par l'analyse. Si 86% des personnes qui ont apporté leur aide se sont senties très sûres d'elles, leur intervention était en réalité souvent inappropriée. Cela arrive notamment lors d'accidents de la route: dans 40% des cas, celui qui s'improvise sauveteur commet une erreur préjudiciable, par exemple en cherchant à déplacer une personne avant d'avoir sécurisé les lieux. On se



Au fil du temps, les automobilistes oublient complètement les gestes qui sauvent... ARCHIVES RICHARD LEUENBERGER

rassurance en apprenant que 54% des sondés ont agi «plus ou moins correctement» en pareil cas.

Face à une perte de conscience, une personne sur deux a réagi de manière relativement correcte. La situation est beaucoup plus alarmante pour les victimes d'une attaque cardiaque: à peine une personne sur cinq sait quoi faire dans pareil cas.

Beaucoup de Suisses ont donc tendance à surestimer leur capacité à faire face aux situations d'urgence. «Le plus important est d'alerter immédiatement les secours en appelant le numéro d'ur-

gence 144», rappelle Roland Marti, responsable de la formation à l'ASS. L'aide bénévole peut certes sauver des vies, mais pour cela, «les gestes doivent être les bons».

### Un cours de rattrapage?

Face aux constats préoccupants qu'ils dressent, les auteurs de l'enquête recommandent de suivre régulièrement un nouveau cours de sauveteur. «Rafraîchir ses connaissances tous les dix ans, ce serait bien. D'autant plus que la pratique des premiers secours évolue constamment», relève Eugen Kiener, responsable de la communication de l'Al-

liance suisse des samaritains. Pour un coût d'environ 70 francs, quatre heures de cours suffisent à se remettre à niveau.

Cette possibilité est déjà largement utilisée. «A nos cours, un participant sur six est âgé de plus de 35 ans», observe Olivier Nyenhuis, responsable des instructeurs de l'ASS pour le canton de Fribourg.

Les cours de rattrapage ont donc un certain succès, mais rien n'est entrepris pour les rendre obligatoires. En 22 ans d'expérience d'instructeur et d'ambulancier, Olivier Nyen-

huis a rarement été témoin d'un geste adéquat accompli par un sauveteur bénévole. «C'est le défaut de notre système de santé. C'est peut-être avec des contraintes et des règlements qu'on améliorera la situation», conclut le samaritain.

Au niveau des entreprises, de gros efforts sont accomplis pour améliorer la qualité des premiers secours lors des accidents de travail. Hier, les samaritains suisses ont profité de la date symbolique du vendredi 13 pour enseigner les gestes qui sauvent à tous les collaborateurs de la Bâloise assurances. ◉

## RÉSIDENCES Les communes touristiques prennent position

Lors d'une séance extraordinaire, la Conférence des présidents de communes touristiques a examiné les conséquences de l'adoption de l'initiative sur les résidences secondaires et a fixé sa ligne de conduite pour les débats à venir.

Les incertitudes actuelles concernant l'effet juridique de l'initiative ont des conséquences très directes pour les communes. Le Conseil fédéral est d'avis qu'à dater du 11 mars 2012, aucun permis de construire ne peut plus être accordé pour des résidences secondaires. La Conférence des présidents de communes touristiques, comme les cantons, considère, par contre, que des autorisations de construire doivent toujours pouvoir être délivrées pour des résidences secondaires, dans le cadre des dispositions légales en vigueur actuellement. Pour la conférence, ceci est exprimé clairement dans les dispositions transitoires acceptées simultanément avec les nouveaux articles constitutionnels. L'adoption de l'initiative populaire entraîne également la création d'un nouveau cadre légal. Il faut faire la distinction entre la nouvelle et l'ancienne législation. Les biens immobiliers construits ou acquis avant le 11 mars 2012 sont soumis à l'ancienne législation. Toute autre interprétation serait contraire au principe de la bonne foi et équivaldrait, dans certains cas, à une expropriation matérielle.

### Prolongation à Berne

Par ailleurs, les communes du canton de Berne peuvent délivrer des permis de construire pour des résidences secondaires jusqu'à fin 2012. Les autorités cantonales ont arrêté cette position après s'être concertées avec la Conférence gouvernementale des cantons alpins. ◉ COMM-RÉD-ATS

## LES DIABLERETS

### Un blessé dans une avalanche

Cinq skieurs ont été pris dans une avalanche hier vers 12h30 aux Diablerets, sur le glacier du Sex Rouge. L'un d'eux a été blessé au visage, à une épaule et aux hanches, alors que les autres se sont extraits indemnes de la coulée. L'avalanche est descendue en dehors des pistes, en contrebas de l'arrivée du téléphérique de Glacier 3000. Cette intervention a nécessité un treuilage de plusieurs centaines de mètres pour évacuer le blessé au moyen d'une luge. ◉ ATS

## BÂLE

### La Muba a ouvert ses portes hier

Ueli Maurer a coupé le ruban de la 96e foire de printemps de Bâle, la Muba, hier, en compagnie des présidents de Bâle-Ville et Bâle-Campagne, Guy Morin et Peter Zwick. L'Inde et la ville de Zurich sont les invités d'honneur. A la Muba, 869 exposants présenteront leurs produits jusqu'au 22 avril. Plus de 300 000 visiteurs s'y sont rendus l'an dernier. ◉ ATS

**SECRET BANCAIRE** Après Berlin et Londres, Berne se rapproche de Vienne.

## La Suisse signe aussi un accord fiscal avec l'Autriche

Berne a passé un troisième accord fiscal, avec Vienne cette fois. Le texte, signé hier à Berne, prévoit l'instauration d'une taxe pour régulariser les fonds autrichiens placés en Suisse, ainsi qu'une imposition à la source des futurs rendements des capitaux.

Le contribuable autrichien peut choisir entre la déclaration de ses avoirs au fisc autrichien ou l'imposition anonyme prévue par l'accord. Dans ce dernier cas, la taxe est prélevée par les banques suisses en vue d'être reversée à Vienne. Celui qui refuse de régulariser ses comptes et dépôts sera tenu de les fermer.

La Suisse a déjà conclu des traités semblables avec l'Allemagne et le Royaume-Uni, et souhaite poursuivre avec la Grèce. Les accords signés jusqu'ici devraient entrer en vigueur en janvier 2013. Leur sort dépend encore de l'aval des parlements des

pays concernés, une étape qui pourrait s'avérer compliquée dans le cas allemand.

En misant sur de telles solutions, la Suisse entend montrer patte blanche sans toucher au secret bancaire et en évitant l'échange automatique d'informations prôné par l'Union européenne (UE). La ministre des Finances Eveline Widmer-Schlumpf a ainsi tenu à souligner devant la presse le sérieux de sa stratégie de l'argent propre: «Nous ne voulons pas d'argent non déclaré en Suisse.»

Le soutien de l'Autriche n'est pas anodin. Comme l'a rappelé la ministre autrichienne des Finances Maria Fekter, Vienne tient aussi à son secret bancaire et n'entend pas se voir imposer l'échange automatique d'informations, tant que d'autres pays, comme le Luxembourg ou Andorre, ne l'appliquent pas. La seule difficulté pour signer l'accord avec la Suisse a été la pres-



La ministre autrichienne des Finances Maria Fekter et Eveline Widmer-Schlumpf ont paraphé l'accord, hier à Berne. KEYSTONE

sion du temps, a-t-elle noté.

Première étape du traité, la régularisation des comptes. Pour que l'Autriche passe l'éponge sur le passé, une taxe forfaitaire sous forme de paiement unique est prévue. Le taux appliqué (entre

15 et 38%) dépendra de la durée de la relation bancaire ainsi que des montants – initial et final – placés en Suisse.

Cette fourchette est plus basse que celle convenue avec l'Allemagne (de 21 à 41%). L'accord avec la Grande-Bretagne prévoit quant à lui un taux entre 19 et 34%, qui pourrait être relevé au niveau allemand.

Selon Vienne, les fonds autrichiens placés «au noir» en Suisse représenteraient entre 12 et 20 milliards d'euros. Et le gouvernement autrichien a déjà budgété un milliard de rentrées liées à la régularisation de ces fonds.

### Pas d'avance à payer

Les banques suisses ne devront pas s'acquitter à l'avance d'un forfait auprès du fisc autrichien. Un montant de deux milliards de francs est prévu dans le traité avec l'Allemagne, alors que celui

avec le Royaume-Uni fixe une avance de 500 millions.

La taxation des futurs rendements du capital atteindra quant à elle 25%, soit le taux pratiqué en Autriche. Pour l'Allemagne, le taux s'élève à 26,375 pour cent. Pour la Grande-Bretagne, il s'échelonne entre 27 et 48%.

Contrairement aux traités avec Berlin et Londres, celui passé avec Vienne ne concerne pas les successions car le fisc autrichien ne les impose pas. Pas non plus d'entraide administrative élargie pour déceler des fraudeurs éventuels, la Suisse et l'Autriche jugeant les règles actuelles suffisantes.

En sus des questions fiscales, l'accord doit faciliter les prestations financières transfrontalières et alléger les conditions d'octroi d'une autorisation bancaire en Autriche. La vente de fonds en valeurs mobilières sera facilitée. ◉ ATS



**SYRIE** Un jour après son entrée en vigueur, le cessez-le-feu a été violé, hier, par des tirs à l'arme lourde. Plusieurs manifestants opposés à Bachar el-Assad ont été tués.

## L'ONU veut envoyer des observateurs

ALAIN BARLUET

En Syrie, l'application du plan Annan semble de plus en plus compromise. Après une journée relativement calme jeudi, des combats à l'arme lourde ont eu lieu hier dans la province d'Idleb, à la frontière avec la Turquie, selon l'Observatoire syrien des droits de l'homme (OSDH), fragilisant un peu plus la trêve. En dépit du plan Annan, des chars et des troupes de l'armée syrienne sont toujours déployés dans les villes, bloquant en certains endroits les accès aux mosquées, points habituels de départ des manifestations en Syrie.

C'était le cas hier. L'opposition avait lancé des appels à défilé dans les rues des principales villes du pays. Des dizaines de milliers de personnes ont manifesté, cinq d'entre elles ont été tuées par les forces de l'ordre, selon un bilan fourni par une ONG. Néanmoins, la communauté internationale souhaite profiter de l'accalmie précaire constatée jeudi pour envoyer des observateurs sur le terrain, afin d'évaluer la situation. Une résolution dans ce sens a été examinée par les membres du conseil de sécurité et semblait avoir de bonnes chances d'être votée avec le soutien de la Russie, ont indiqué des sources diplomatiques à New York. Ce projet prévoit l'envoi, «dès que possible», d'une équipe avancée de «dix à vingt personnes».

Ahmad Fawzi, le porte-parole de Kofi Annan à Genève, a expliqué que si le cessez-le-feu débouchait sur une «réelle cessation des hostilités», le conseil de sécurité pourrait autoriser une mission complète, soit près de 250 hommes. Des troupes formées à ce type de mission sont déjà présentes dans la région



À Beyrouth, ces femmes manifestent pour la libération de Libanais emprisonnés en Syrie. KEYSTONE

sous la bannière de l'ONU et pourraient être déployées «rapidement», selon Ahmad Fawzi. De quatre à six semaines seraient toutefois nécessaires avant que ces observateurs ne soient opérationnels sur le terrain. Ils seront de nationalités satisfaisant les autorités syriennes, c'est-à-dire venant d'Asie, d'Afrique ou d'Amérique latine, une procédure habituelle, fait-

on valoir à l'ONU. Les observateurs ne devraient être qu'une première étape, un test pour la poursuite du plan Annan, dont la survie reste très incertaine.

### Le droit de manifester

Le plan en six points de Kofi Annan prévoit notamment, outre la cessation des hostilités, le retrait de l'armée des villes et le «droit de manifester pacifique-

ment». Damas a toutefois rappelé que toute personne souhaitant manifester devait en demander l'autorisation au préalable.

L'urgence est humanitaire, souligne-t-on dans l'entourage de l'ex-secrétaire général de l'ONU. Son porte-parole a plaidé pour l'ouverture d'«accès humanitaires». Un autre conseiller de Kofi Annan, le général norvégien Robert Mood, a estimé de-

puis Oslo que la Syrie a un besoin pressant d'«aide humanitaire massive». «Si les parties continuent de respecter l'accord de cessez-le-feu, il est extrêmement important d'ouvrir la voie à une aide humanitaire massive aussi rapidement que possible», a-t-il déclaré, affirmant qu'un million de Syriens étaient privés de nourriture, de couvertures, d'eau. ● *Le Figaro*

## BIRMANIE

### Le plaidoyer de Cameron

Le premier ministre britannique David Cameron, en visite en Birmanie, a proposé hier de suspendre les sanctions contre le régime pour soutenir ses réformes. Il a reçu l'appui sur cette question, pour la première fois, de la cheffe de file de l'opposition, Aung San Suu Kyi.

David Cameron, premier chef de gouvernement occidental à se rendre dans le pays asiatique depuis le coup d'Etat militaire de 1962, a rencontré le président Thein Sein à Naypyidaw, puis la lauréate du prix Nobel de la paix à Rangoun. Ancienne colonie britannique, la Birmanie a accédé à l'indépendance en 1948.

David Cameron a apporté un soutien fort mais calculé aux réformateurs birmans. «Il est bon de suspendre les sanctions contre la Birmanie, de les suspendre, pas de les lever», a-t-il déclaré, soulignant que l'embargo sur les armes ne devait pas être concerné.

«Il est important d'envoyer un signal que nous voulons aider les changements qui peuvent appar-

ter un accroissement de la liberté, des droits de l'homme et de la démocratie dans votre pays», a-t-il ajouté. «Evidemment, nous devons répondre avec prudence, avec attention. Nous devons toujours rester sceptiques, parce que nous voulons savoir que ces changements sont irréversibles.»

Debout à ses côtés sur le poron de sa maison familiale, Aung San Suu Kyi, dont les analystes estiment qu'elle conserve une immense influence en Occident, a appuyé la méthode de son interlocuteur, après avoir jusqu'à présent plaidé pour le maintien des sanctions. «Je soutiens l'idée de la suspension des sanctions plutôt que leur levée», a-t-elle expliqué, en se déclarant «par nature, une optimiste prudente».

La suspension des mesures restrictives, en place depuis la fin des années 1990, permettra selon elle d'envoyer un message clair aux conservateurs «que s'ils se mettent en travers des réformateurs, les sanctions pourraient venir». ● *ATS-AFP-REUTERS*

## GUINÉE-BISSAU

Président et premier ministre arrêtés.

### Nouveau putsch en Afrique

La Guinée-Bissau était en proie hier à un nouveau coup d'Etat militaire, au lendemain de l'arrestation du président intérimaire Raimundo Pereira et du premier ministre Carlos Gomes Junior. La capitale est désormais quadrillée par les soldats.

Un commandement sans visage basé à l'état-major a justifié ces nouveaux troubles dans la région, trois semaines après un putsch au Mali, en dénonçant un «accord secret» conclu entre l'exécutif et l'Angola. Dans ce pays très instable, les rumeurs de coup d'Etat se faisaient insistantes depuis des jours, à l'approche du second tour de la présidentielle du 29 avril.

L'assaut a été lancé jeudi soir, principalement sur la résidence, à Bissau, de Carlos Gomes Junior, homme fort de l'exécutif et favori du scrutin. Sa maison a été attaquée à la roquette, pendant que des militaires prenaient la radio nationale et bouclaient la ville.

Carlos Gomes Junior a été «conduit à la base de San Vicente», à 45 km au nord de Bis-



La maison du premier ministre, Carlos Gomes Junior, a été attaquée au lance-roquettes. KEYSTONE

sau, ont indiqué des sources militaires et diplomatiques. Le président Pereira a été aussi mis aux arrêts, mais son lieu de captivité n'était pas connu. Les deux dirigeants «se portent bien», a assuré le porte-parole de l'armée, Daba Na Walna.

Hier, vers 7h (9h en Suisse), une centaine de jeunes sont venus manifester devant pour témoigner leur «solidarité» à Car-

los Gomes Junior, mais ont été dispersés par les militaires, qui interdisent le passage.

La radio publique, coupée depuis jeudi soir, a recommencé à émettre. Elle diffusait exclusivement de la musique et des communiqués laconiques diffusés par un «commandement militaire» sans nom ni visage, mais basé à l'état-major. ● *ATS-AFP-REUTERS*

## ITALIE

### Ça grogne autour des retraites

Les trois grands syndicats italiens ont manifesté hier à Rome pour défendre les dizaines de milliers de salariés qui se retrouveront sans pension en raison de la réforme des retraites du gouvernement de Mario Monti. Le rassemblement a bloqué la circulation dans le centre de la capitale italienne.

Les trois grandes centrales italiennes – la CGIL, la CISL et l'UIL – dénoncent le fait que de nombreux Italiens ayant signé un accord de licenciement leur permettant de toucher le chômage avant d'avoir droit à leur retraite vont se retrouver sans revenu lorsque leurs droits au chômage seront épuisés, en raison du relèvement de l'âge de départ en retraite introduit par la réforme.

Le gouvernement, qui pointe du doigt un «alarmisme injustifié», assure que les personnes se trouvant dans ce cas sont 65 000 et qu'elles ne se retrouveront pas sans revenu, les sommes nécessaires ayant déjà été mises de côté. Mais les syndicats rejettent ce chiffre et affirment que les sacrifices de la réforme seraient au nombre de 350 000. ● *ATS-AFP*

## ALGÉRIE

### Funérailles d'Ahmed Ben Bella

Le premier président d'Algérie, Ahmed Ben Bella, décédé mercredi à l'âge de 95 ans, a été enterré hier dans le carré des martyrs du cimetière El Alia d'Alger. Le président Abdelaziz Bouteflika, la classe politique algérienne et de hauts dirigeants du Maghreb étaient présents. ● *ATS-AFP*

## YÉMEN

### Vingtaine de morts dans des combats

Au moins 23 personnes au total, dont 20 membres d'al-Qaïda, ont été tuées hier dans une banlieue de Loder, une ville du sud du Yémen visée par le réseau extrémiste, selon des sources tribales. Depuis le début de cet assaut, lundi, al-Qaïda a perdu 172 hommes, et les forces yéménites 36. ● *ATS-AFP*

## FRANCE

### Collision mortelle en Savoie

Quatre personnes ont été tuées hier matin quand un camion a percuté des voitures en roulant en sens inverse sur une route près de Chambéry, en Savoie, selon les autorités locales. Six autres personnes ont également été blessées. ● *ATS-AFP*

## PORTUGAL

### Un pas de plus vers la rigueur

Le parlement portugais a ratifié hier le pacte budgétaire européen qui fait de la discipline et de la rigueur les principaux instruments pour lutter contre la crise de la dette. Il a aussi adopté le Mécanisme européen de stabilité, destiné à soutenir les pays de la zone euro connaissant des difficultés financières. ● *ATS-AFP*

## 18 ÉCONOMIE

**EXPORTATION** L'Interprofession craint que le fromage produit outre-Atlantique concurrence celui produit dans les meules helvétiques et dissolvent la marque.

# Emmi renforce sa production de gruyère aux Etats-Unis

KLAUS VON MURALT

Le groupe lucernois Emmi veut développer sa production de gruyère aux Etats-Unis en investissant 40 millions de francs dans une nouvelle fromagerie. L'utilisation du nom «gruyère» fâche les producteurs suisses.

Le fromage produit aux Etats-Unis concurrence le gruyère suisse et conduit à une dilution de la marque, déplore Philippe Bardet, directeur de l'Interprofession du gruyère. Cette dernière, qui compte 175 fromageries, veille à la protection de l'appellation d'origine contrôlée (AOC).

Philippe Bardet juge moralement condamnable le fait qu'Emmi, numéro un suisse dans la transformation de lait et plus gros exportateur de gruyère, produise et distribue aux Etats-Unis une copie qui porte le même nom. Les agissements du groupe n'ont toutefois rien de répréhensible au niveau légal, l'AOC n'existant pas outre-Atlantique. Le directeur de l'Interprofession n'y verrait aucun problème, si Emmi supprimait l'appellation gruyère dans les produits vendus aux Etats-Unis. L'enjeu est de taille: le pays est devenu en 2010 le premier acheteur de gruyère suisse avec plus de 3000 tonnes. Ce marché est menacé, selon lui.

Sous le nom «Grand Cru Gruyère», Emmi produit aux Etats-Unis trois sortes de fromage depuis l'acquisition de la société Roth Käse début 2009. Le



Le groupe lucernois Emmi investit 40 millions de francs dans une nouvelle fromagerie aux Etats-Unis. KEYSTONE

fromage est certes vendu en tant que gruyère, mais produit avec du lait pasteurisé américain meilleur marché. Le prix du kilo de lait aux Etats-Unis se situe actuellement à 40 centimes, soit environ la moitié du prix en Suisse. La firme lucernoise veut maintenant construire une fromagerie supplémentaire à côté de son usine du Wisconsin, qui permettra d'augmenter la production jusqu'à 1700 tonnes, a indiqué la porte-parole Sibylle Umiker, revenant sur une information du journal spécialisé «Alimenta».

Le but n'est pas de nuire au gruyère original, assure-t-elle. Le fromage produit aux Etats-Unis est prévu pour la restauration et le fromage AOC pour le commerce de détail, explique la porte-parole. Le goût des fromages américains n'est en outre pas comparable en raison de l'utilisation de lait pasteurisé, alors que les produits AOC sont conçus à base de lait cru, précise-t-elle.

Des arguments qui font bondir Philippe Bardet. Il a constaté de

**LE CHIFFRE**  
3000 tonnes de gruyère suisse vendu aux Etats-Unis en 2010.

ses propres yeux que le Grand Cru Gruyère est placé dans les étalages des magasins à côté du gruyère suisse.

Le directeur de l'Interprofession entend combattre ce mélange des produits. Il mise sur les négociations à l'Organisation mondiale du commerce (OMC) afin d'étendre la protection AOC pour le gruyère, actuellement reconnue dans l'Union européenne, au monde entier. L'Institut fédéral de la propriété intellectuelle (IPI) se montre moins optimiste. Aucune issue rapide n'est à attendre des négociations internationales à l'IPI.

Une autre possibilité est, selon lui, de recourir aux accords bila-

téaux afin d'obtenir une plus grande protection. Un accord de ce type avec la Russie est entré en vigueur à l'automne 2011. Une solution avec les Etats-Unis n'est toutefois pas encore en vue.

La Fédération des producteurs suisses de lait (FPSL) réagit avec prudence aux desseins du groupe lucernois aux Etats-Unis. L'association faitière comprend 12 organisations régionales de producteurs, dont celle de Suisse centrale (ZMP), actionnaire majoritaire d'Emmi via sa filiale ZMP Invest.

Il est clair qu'Emmi accélère sa stratégie d'expansion à l'international, car le marché suisse est limité, note Christoph Grosjean, porte-parole de la FPSL. Pour l'organisation, il est important d'avoir de forts transformateurs de lait, qui offrent de bonnes possibilités d'écoulement, souligne-t-il.

Si une société active dans la transformation de lait décide d'accroître ses activités à l'étranger, c'est son affaire, ajoute Christoph Grosjean. **ATS**

**INDICATEURS**

Source THOMSON REUTERS

aware Cours sans garantie

INDICES		DJ Euro Stoxx 50
SLI	922.3 -1.2%	2291.5 -2.5%
Nasdaq Comp.	3011.3 -1.4%	FTSE 100
DAX 30	6583.9 -2.3%	5651.7 -1.0%
SPI	5595.3 -0.8%	Dow Jones
SMI	6072.1 -0.8%	12849.5 -1.0%
SMIM	1183.3 -0.9%	CAC 40
		31890 -2.4%
		Nikkei 225
		96379 +1.1%

Change	DEVICES		BILLETS		
	achat	vente	achat	vente	avec CHF 1 j'achète
Euro (1)	1.1875	1.2176	1.1715	1.2335	0.810 EUR
Dollar US (1)	0.9078	0.9308	0.871	0.955	1.047 USD
Livre sterling (1)	1.4399	1.4763	1.395	1.517	0.659 GBP
Dollar canadien (1)	0.9098	0.9329	0.88	0.956	1.046 CAD
Yens (100)	1.1213	1.1497	1.076	1.178	84.88 JPY
Cour. suédoises (100)	13.3596	13.739	12.89	14.11	708 SEK

Métaux	OR		ARGENT		PLATINE	
	achat	vente	achat	vente	achat	vente
Once/USD	16434	16594	31.18	31.68	15695	1594.5
Kg/CHF	48591	49091	922	937	46414	47164
Vreneli 20.-	281	315	-	-	-	-

## MARCHÉ SUISSE (cours en CHF)

SMI	13/4	préc.	haut bas (52 semaines)		AUTRES VALEURS	13/4	préc.	haut bas (52 semaines)	
			haut	bas				haut	bas
ABB Ltd N	1789	18.22	2397	1440	Alpiq Holding N	161.60	161.30	398.00	145.00
Actelion N	32.97	33.27	5795	28.16	BC Bernoise N	253.50	253.00	254.75	236.50
Adecco N	44.20	45.50	6700	31.98	BC du Jura P	6700	6565	7000	5700
CS Group N	23.60	24.53	50.95	19.53	BKW FMB Ener.	32.90	31.70	80.50	29.50
Givaudan N	881.00	895.00	1062.00	684.50	Cicor Tech N	31.90	32.15	54.50	29.00
Holcim N	56.25	57.60	7995	42.11	Feintool N	310.00d	309.00	370.00	300.00
Julius Baer N	34.99	36.16	45.17	26.36	Komax	90.00	89.50	121.90	57.50
Nestlé N	55.80	55.80	57.25	43.50	Meyer Burger N	13.65	13.60	44.25	13.05
Novartis N	49.85	50.00	58.35	38.91	Mikron N	5.70	5.90	12.00	4.95
Richemont P	55.60	56.90	59.95	35.50	OC Oerlikon N	8.36	8.13	8.34	3.69
Roche BJ	157.00	156.70	166.50	115.10	Petropoulos N	0.09	0.08	18.10	0.08
SGS N	1736.00	1747.00	1798.00	1255.00	PubliGroupe N	144.70	145.00	163.00	90.00
Swatch Grp P	419.70	427.00	443.70	288.50	Schweiter P	516.00	519.00	780.00	390.00
Swiss Re N	56.90	57.15	59.70	35.12	Straumann N	145.60	148.10	249.60	130.40
Swisscom N	336.50	340.20	433.50	323.10	Swatch Grp N	72.75	74.35	79.50	51.60
Syngenta N	319.30	319.20	324.30	211.00	Swissmetal P	1.28	1.26	9.00	4.00
Synthes N	156.90	157.20	159.20	109.30	Tornos Hold. N	9.42	9.57	15.00	6.05
Transocean N	44.40	45.08	79.95	36.02	Valliant N	109.50	110.00	137.20	99.00
UBS N	11.52	11.80	19.13	9.34	Von Roll P	2.85	2.75	6.08	2.50
Zurich FS N	215.30	219.50	275.00	144.30	Ypsomed	54.85	54.40	64.00	43.50

## MARCHÉS ÉTRANGERS

Autodesk (\$)	13/4	préc.	haut bas (52 semaines)		Movado (\$)	13/4	préc.	haut bas (52 semaines)	
			haut	bas				haut	bas
Baxter (\$)	41.28	40.46	46.14	22.99	Nexans (\$)	45.72	47.26	76.55	36.71
Celgene (\$)	58.11	58.71	62.50	47.56	Philly Morris (\$)	87.98	87.26	90.10	60.45
Fiat Ind. (\$)	8.21	8.27	8.47	6.58	PPR (\$)	122.10	125.55	136.90	90.50
Johnson & J. (\$)	63.56	64.15	68.05	59.08	Stryker (\$)	54.02	54.86	64.61	43.73
L.V.M.H. (\$)	127.15	129.90	136.80	94.16					

**Cours sans garantie** P = action au porteur N = Action nominative  
Bj = bon de jouissance d = cours demandé o = cours offert

PUBLICITÉ

**PACKBCN**

Toutes vos prestations bancaires réunies!

**BCN** PLUS FORTS ENSEMBLE

## FOND/FONDATION DE PLACEMENT SWISSCANTO

dernier		% 1.1.12		dernier		% 1.1.12	
(CH) BF CHF	93.77	0.75	2.8	(LU) EF Climate B.	56.93	0.78	6.2
(CH) BF Conv. Int.	90.82	3.13	3.2	(LU) EF Innov Ldrs B.	162.12	1.73	9.5
(CH) BF Corp H CHF	103.66	1.73	3.2	(LU) EF Sel Energy B.	747.02	1.73	-0.9
(CH) BF Corp EUR	108.50	0.55	5.5	(LU) EF Sel HealthC.	360.99	0.55	-
(CH) BF Int.	78.59	-0.4	-0.4	(LU) EF Sel Int B.	96.70	0.55	5.6
(CH) Commodity A.	89.83	0.54	5.4	(LU) EF Sm&MC Jap.	14953.00	0.54	15.2
(CH) EF Asia A.	79.23	0.93	9.3	(LU) EF Sm&MC NAm.	76.25	0.93	-11.8
(CH) EF Emer/Mkts A.	192.66	1.33	13.3	(LU) EF Water B.	97.11	1.33	10.5
(CH) EF Euroland A.	88.57	0.55	5.5	(LU) MM Fd AUD.	232.78	0.55	1.0
(CH) EF Europe.	108.55	0.98	9.8	(LU) MM Fd CAD.	189.85	0.98	0.1
(CH) EF Green Inv A.	7.05	0.37	3.7	(LU) MM Fd CHF.	148.85	0.37	0.0
(CH) EF Gold.	1125.41	-6.9	-6.9	(LU) MM Fd EUR.	105.64	-6.9	0.0
(CH) EF Int.	124.51	0.55	5.5	(LU) MM Fd GBP.	130.52	0.55	0.0
(CH) EF Japan.	4214.00	12.6	12.6	(LU) MM Fd USD.	194.64	12.6	0.0
(CH) EF N-America.	256.91	10.4	10.4	(LU) Sic II Bd CHF.	104.86	10.4	-0.1
(CH) EF Sm&MC Swi.	345.62	0.97	9.7	(LU) Sic II Bd EUR.	102.99	0.97	-1.5
(CH) EF Switzerland.	253.96	0.57	5.7	(LU) Sic II Bd USD.	115.01	0.57	-2.2
(CH) EF Tiger A.	87.59	11.3	11.3	Eq. Top Div Europe.	93.13	11.3	2.0
(CH) EF Value Switz.	120.20	0.63	6.3	Eq. Sel N-America B.	130.31	0.63	8.8
(CH) SMI Index Fd.	84.23	-6.3	-6.3	Eq. Europe B.	61.64	-6.3	-
(CH) SPI Index Fd.	83.09	0.53	5.3	Bond Inv. AUD B.	189.40	0.53	0.2
(LU) BI Med-Ter CHF.	117.25	0.4	4.0	Bond Inv. CAD B.	185.42	0.4	-0.7
(LU) BI Med-Ter EUR.	132.74	0.6	6.0	Bond Inv. CHF B.	128.11	0.6	1.3
(LU) BI Med-Ter USD.	143.95	0.1	1.0	Bond Inv. EUR B.	86.09	0.1	0.9
				Bond Inv. GBP B.	100.85	0.1	-0.9
				Bond Inv. JPY B.	11018.00	0.1	-
				Bond Inv. USD B.	161.66	0.1	-0.4
				Bond Inv. Int B.	107.29	0.1	-3.2
				Ilfa.	122.60	0.1	7.1
				Pf Income A.	109.53	0.1	1.4
				Pf Income B.	133.13	0.1	1.4
				Pf Yield A.	131.85	0.1	2.4
				Pf Yield B.	153.85	0.1	2.4
				Pf Yield EUR A.	105.07	0.1	3.2
				Pf Yield EUR B.	132.49	0.1	3.2
				Pf Balanced A.	152.41	0.1	3.3
				Pf Balanced B.	172.72	0.1	3.3
				Pf Bal. EUR A.	105.74	0.1	4.0
				Pf Bal. EUR B.	125.65	0.1	4.0
				Pf GI Bal. A.	83.14	0.1	3.3
				Pf GI Bal. B.	89.09	0.1	3.3
				Pf Growth A.	190.03	0.1	4.5
				Pf Growth B.	207.63	0.1	4.5
				Pf Growth A EUR.	98.72	0.1	5.2
				Pf Growth B EUR.	112.61	0.1	5.2
				Pf Equity A.	206.87	0.1	6.6
				Pf Equity B.	218.10	0.1	6.6
				Pf GI Eq. A EUR.	85.32	0.1	4.2
				Pf GI Eq. B EUR.	85.32	0.1	4.2
				Valca.	250.87	0.1	5.5
				LPP 3 Portfolio 10.	162.70	0.1	1.6
				LPP 3 Portfolio 25.	147.50	0.1	2.6
				LPP 3 Portfolio 45.	162.75	0.1	3.7
				LPP 3 Oeko 45.	1199.0	0.1	2.2

## TAUX DE RÉFÉRENCE (en%)

	dernier	préc.
Rdt oblig. CH 10 ans	0.75	0.78
Rdt oblig. US 30 ans	3.13	3.22
Rdt oblig. All 10 ans	1.73	1.79
Rdt oblig. GB 10 ans	2.03	2.09
Rdt oblig. JP 10 ans	0.95	0.95

## MATIÈRES PREMIÈRES

	dernier	préc.
Prix du brut (NYME \$ par baril)	102.93	103.66
Huile de chauffage par 100 litres	111.80	111.10

Prix indicatif 3000 6000 litres

PUBLICITÉ

**Margot Mazout**

Huile de chauffage

Numéro unique: 0844 844 644

E-Mail: info@margotmazout.ch  
Internet: www.margotmazout.ch

## ITALIE

### Les citoyens déclarent davantage au fisc

Les Italiens déclarent de plus en plus leurs revenus réels au fisc, même si l'évasion reste toujours très élevée, loin au-dessus de la moyenne européenne, a déclaré hier Attilio Befera, directeur général du fisc italien. «Nous avons obtenu de bons résultats jusqu'à présent et je suis confiant qu'en 2012 nous en aurons de très bons, surtout grâce à l'augmentation des déclarations spontanées d'impôts, la 'tax compliance'». Mais cette hausse des déclarations d'impôts qui a permis de réduire de 31,6% en 2008 à 27,7% en 2010 le «tax gap», le pourcentage de ceux qui trichaient sur la TVA, la taxe la plus facile à contrôler, ne s'est pas faite toute seule, a reconnu le haut responsable, précisant que la moyenne européenne est d'environ 15%. **ATS**

## RALE

**ENVIRONNEMENT** Quelque 350 espèces invasives ont déjà posé leurs valises sur sol helvétique. Entomologiste, Marc Kenis nous éclaire sur les risques qui entourent l'arrivée de ces migrants.

## Ces insectes qui «menacent» la Suisse

DELEMONT  
YANN HULMANN

Verte, parcourue de lignes noires, la chenille de quelques centimètres se devine plus qu'elle ne se distingue au milieu des feuilles de buis. Délicatement, Marc Kenis, du Cabi (Center for agricultural bioscience international) de Delémont, l'extirpe du bac en plastique dans lequel l'insecte originaire d'Asie poursuit sa croissance. Fréquente en Chine, en Corée ou au Japon, la pyrale du buis a été repérée en Suisse pour la première fois en 2007, dans la région bâloise. «Elle est très probablement arrivée avec des plants de buis de Chine», note l'entomologiste Marc Kenis. «La Suisse et plus largement l'Europe importent de grandes quantités de plantes vivantes. Et pas uniquement des espèces exotiques. Ces importations concernent de nombreuses plantes qui pourraient être cultivées en Europe. Mais pour des raisons économiques, elles sont amenées de Chine ou du Costa Rica. Les coûts de la main-d'œuvre sont bien moins importants dans ces pays.»



La chenille de la pyrale du buis met en péril l'existence même de l'arbre dans les forêts suisses. SP-TIM HAYE

### Moustique tigre

C'est sans compter sur les coûts indirects de ce type d'importations. La pyrale du buis n'a pas été baptisée ainsi par hasard. La chenille de l'insecte raffole de l'arbuste. Au point de mettre en péril les rares individus qui existent encore dans les forêts helvétiques. «En ville ou dans son jardin, il est possible de traiter les arbustes, mais pas dans la forêt», remarque le scientifique belge. Et sans traitement, le buis ne fait pas long feu face à la voracité de l'insecte.

Loin d'être une exception, le papillon asiatique fait partie des quelque 350 espèces exotiques qui ont établi leurs quartiers en Suisse. Parmi celles-ci, coccinelle et longicorne (coléoptère) asiatiques, moustique tigre ou du Japon. Des espèces auxquelles il faut ajouter celles ayant déjà posé une première patte en Europe et dont la venue en Suisse est imminente. A commencer par le frelon asiatique (lire ci-dessous) ou l'agrile du frêne. A lui seul, ce coléoptère est responsable de la disparition de quelque 50 millions de frênes en Amérique du Nord. Son arrivée annoncée en Suisse a dès



MARC KENIS ENTOMOLOGISTE, CENTER FOR AGRICULTURAL BIOSCIENCE INTERNATIONAL

### « En 2007, on a pu observer une épidémie de chikungunya en Italie. »

lors de quoi alarmer. «Il n'est pas impossible que le frêne subisse le même sort que l'orme en son temps», explique Marc Kenis. Omniprésent dans la première moitié du 20e siècle, l'orme a presque totalement disparu de nos forêts, ravagé par un champignon d'origine asiatique transmis, notamment, par un coléoptère, le scolyte.

### L'homme aussi menacé

Si l'environnement est menacé par les espèces invasives, l'homme ne l'est pas moins. Indirectement d'abord, l'économie, industries sylvicole et agricole en tête, faisant les frais des insectes ravageurs. Directement ensuite, la santé des êtres humains pouvant être menacée. Vecteurs de maladie comme la

dengue ou le chikungunya, le moustique tigre, qui apprécie particulièrement le climat tessinois, et le moustique du Japon, qui, en quelques années, est devenu l'une des espèces les plus abondantes au nord des Alpes, sont là pour le rappeler. «Ces maladies ne sont pas, pour l'instant, établies dans notre pays, mais ces deux espèces pourraient les propager le cas échéant», souligne Marc Kenis. «En 2007, on a ainsi pu observer une épidémie de chikungunya pas si loin de chez nous, en Italie.» Et la liste des virus et autres microbes que les insectes pourraient transmettre à l'homme ne s'arrête pas aux deux pathologies, précise Marc Kenis.

Principaux vecteurs de propagation des espèces invasives, les

échanges commerciaux sont ainsi surveillés de près par les entomologistes. «Dans 99% des cas, l'introduction d'une espèce d'insecte se fait de manière accidentelle», note Marc Kenis. «Dans le cas des moustiques par exemple, c'est le commerce de pneus usagés qui est montré du doigt. Pour le longicorne asiatique, ce sont les palettes en bois. Et pour le frelon, asiatique toujours, un horticulteur a probablement fait venir d'Asie des poteries pour ses bonzaïs. Il aura suffi que l'une d'entre elles cache une reine fondatrice pour que l'insecte soit introduit en Europe.»

### Mesures insuffisantes

Face aux risques d'invasion d'insectes exotiques, les autorités suisses et européennes multiplient les règlements et les mesures. Des mesures qui doivent être régulièrement mises à jour. «Les palettes en bois doivent, par exemple, être traitées au bromure de méthyle ou à de hautes températures pour pouvoir franchir la frontière», détaille Marc Kenis. «Mais, à mes yeux, la meilleure des préventions reste encore l'action en amont. La Nouvelle-Zélande et l'Australie ont

ainsi pris conscience du problème avant nous et interdit l'importation de plantes vivantes sur leur sol. Même l'Amérique du Nord est plus stricte que l'Europe en la matière.»

Alors, quand la prévention ne fonctionne pas, ce qui a vraisemblablement été le cas pour au moins 350 espèces en Suisse, chimistes et scientifiques sont appelés à la rescousse pour remédier au mal. «Et les résultats ne sont pas garantis», note Marc Kenis.

«Au Cabi, nous parlons de lutte biologique», poursuit l'entomologiste. «Notre travail consiste à mettre la main sur des prédateurs ou des parasites spécifiques aux espèces invasives concernées.» Ceux-ci devant permettre de limiter au moins le développement de l'espèce ciblée. Mais trouver l'oiseau rare n'a rien d'une sinécure. Ce d'autant qu'il n'est pas question pour les scientifiques d'introduire un prédateur qui risquerait de menacer la flore ou la faune du milieu d'accueil. ●

**INFO**  
Plus de renseignements sur:  
[www.cabi.org](http://www.cabi.org)

### ROME Les centurions affrontent la police

Les touristes ont assisté jeudi à une scène insolite devant le Colisée à Rome: des centurions romains, avec tunique, cuirasse, glaive et casque à crête, affrontant des policiers municipaux. L'échauffourée a fait un blessé léger dans les troupes romaines.

La police est intervenue devant l'antique amphithéâtre flavien pour faire appliquer un décret municipal interdisant aux modernes «centurions», jugés plutôt envahissants, tradition oblige, de se faire photographier avec les touristes en échange de quelques billets.

Dans l'Italie de la crise et de l'austérité, le ministère de la Culture juge intolérable l'attitude de ces légionnaires, accusés de travailler au noir, de harceler et arnaquer les touristes en pratiquant des prix scandaleusement élevés. En outre, ils porteraient préjudice à l'image de la glorieuse armée romaine, dont les légions ont étendu la puissance de l'Urbs jusqu'en Afrique et en Asie, en gardant de prosaïques jeans sous leur tunique rouge ou en se chaussant de vulgaires baskets au lieu des légendaires sandales de cuir (caligae).

### «A moi la légion!»

Le combat a commencé quand des policiers municipaux en uniforme sont intervenus pour interpellé deux centurions postés sous une arcade du premier étage du Colisée. «A moi la légion!», ont dû crier les deux hommes, auxquels une vingtaine de frères d'armes sont aussitôt venus prêter main-forte. La plupart des touristes présents ont pris le parti des folkloriques légionnaires. «Fichez-leur la paix! Nous sommes tous des centurions», a crié un groupe de touristes italiens aux policiers.

Le maire de la Ville éternelle, Gianni Alemanno, membre du Peuple de la liberté, le parti de Silvio Berlusconi, ne veut rien entendre: «Dura lex, sed lex» («la loi est dure mais c'est la loi»), a-t-il argumenté, impérial. ● **ATS**



Une bataille rangée a eu lieu entre les figurants romains et la police devant le Colisée. KEYSTONE

### ÉTUDE ZURICHOISE La taille compte pour les mouches à merde

Les mouches femelles européennes de l'espèce sepsis punctum – insecte communément appelé mouche du fumier ou «mouche à merde» – préfèrent les grands mâles. Elles sont ainsi à la base d'une sélection qui provoque un phénomène rare chez les insectes, à savoir des femelles de petite taille et des mâles de grande taille. C'est ce qu'on découvre des écologues de l'Université de Zurich en comparant des mouches américaines et européennes. ● **ATS**

### UN SOUCI DE PLUS POUR LES ABEILLES

Il n'est pas encore arrivé en Suisse, mais le frelon asiatique fait déjà frémir les apiculteurs helvétiques. «Il est à 200 km des frontières», explique Marc Kenis. «Il devrait arriver en Suisse d'ici cinq ans.» Déjà fortement affaiblies par le varroa (acarien porteur de virus), d'autres maladies et des pesticides, les abeilles devront faire face à un souci supplémentaire.

«A la différence du varroa, les frelons sont bien visibles. Lorsqu'ils vont attaquer une ruche, ils volent au-dessus avant d'attaquer», poursuit l'entomologiste. «De quoi donner des sueurs froides aux apiculteurs.»

Des apiculteurs qui, à l'heure actuelle, disposent de peu de solutions pour se prémunir de l'inévitable arrivée de l'insecte. «Dans le cas de ruches menacées, et seulement dans ces cas, on peut utiliser des appâts tels que des pièges à bière ou d'autres pièges. Mais, il n'existe pour l'instant aucune solution spécifique au frelon asiatique.» Dès lors, ces méthodes de lutte risquent de faire plus de victimes chez d'autres espèces que celle visée, prévient Marc Kenis. ●

## Créé par le Commonwealth

Le Comité de recherche entomologique, qui deviendra plus tard le Commonwealth Agricultural Bureaux et, en 1986, le Cabi (Center for agricultural bioscience international), a célébré un siècle d'existence en 2010. Centrée sur l'Afrique à l'origine, l'organisation avait pour objectif de recueillir et étudier les insectes nuisibles pour les êtres humains, les cultures et les animaux. Institution du Commonwealth, le Cabi s'ouvrira finalement à d'autres nations au début du 21e siècle et 45 pays en sont aujourd'hui membres. La Suisse sera le premier Etat européen non membre du Commonwealth à intégrer le Cabi en 2000. L'institution n'attendra cependant pas cette date pour mettre un pied sur sol helvétique.

Ouvert en 1948 déjà, le bureau suisse du Cabi migrera très vite de Zurich vers Delémont. Membre important de l'institution, le Canada souhaitait disposer d'une base européenne traitant des questions forestières. Le bureau occupe actuellement une vingtaine de personnes.

Aujourd'hui, le Cabi partage son activité entre recherche, formation d'agriculteurs et publications scientifiques. Sur les huit bureaux internationaux, l'antenne suisse est la seule orientée principalement sur les problématiques liées aux pays développés. L'action du Cabi se concentrant de manière générale plus particulièrement sur les pays en développement. La Corée du Nord ou la Laos par exemple. ●

LA QUESTION D'HIER

Thierry Meury vous fait-il encore rire?

Participation: 88 votes

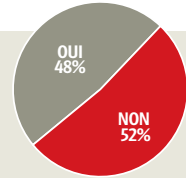

## TV L'auteur d'un livre sur la série donne les raisons d'un succès planétaire.

# Desperate Housewives si cultes

PROPOS RECUEILLIS PAR MURIEL FRAT

Professeur d'anglais en classe préparatoire, Virginie Marcucci est une passionnée de fictions américaines. Elle signe le livre «Desperate Housewives, un plaisir coupable?» qui paraît le 18 avril dans la nouvelle collection des Presses universitaires de France (PUF), entièrement dédiée aux séries télévisées.

### Pourquoi Desperate Housewives est-elle devenue une série culte?

Dès la diffusion du premier épisode en 2004, les téléspectateurs américains se sont dit: «Ces personnages, c'est nous.» Les héroïnes et leurs expériences ont rencontré un véritable écho dans le public. Et puis, au moment du lancement, rien n'a été laissé au hasard. La chaîne ABC a mis toute sa force commerciale et publicitaire dans ce produit. Ses responsables ont créé une attente colossale avant la diffusion du pilote. C'est ce qu'on appelle aujourd'hui «faire le buzz».

### Que dit la série sur les femmes américaines?

Les «Desperate Housewives» sont extrêmement bien pensées. Il y a la Barbie femme au foyer parfaite (Bree Van de Kamp), la Latino piquante (Gabrielle Solis), la mère dépassée (Lynette Scavo), la Barbie peste (Edie Britt) et la Barbie maladroite (Susan Mayer), celle qui m'intéresse le moins, je la trouve fade, un peu gnan-gnan.

### Mais les héroïnes ne se résument pas à des Barbie futures?

C'est ce qui est formidable, elles ressemblent à des millefeuilles. Elles sont à la fois futiles et graves. On touche ici du doigt la pression qui pesait sur les Américaines des années 1960, qui de-

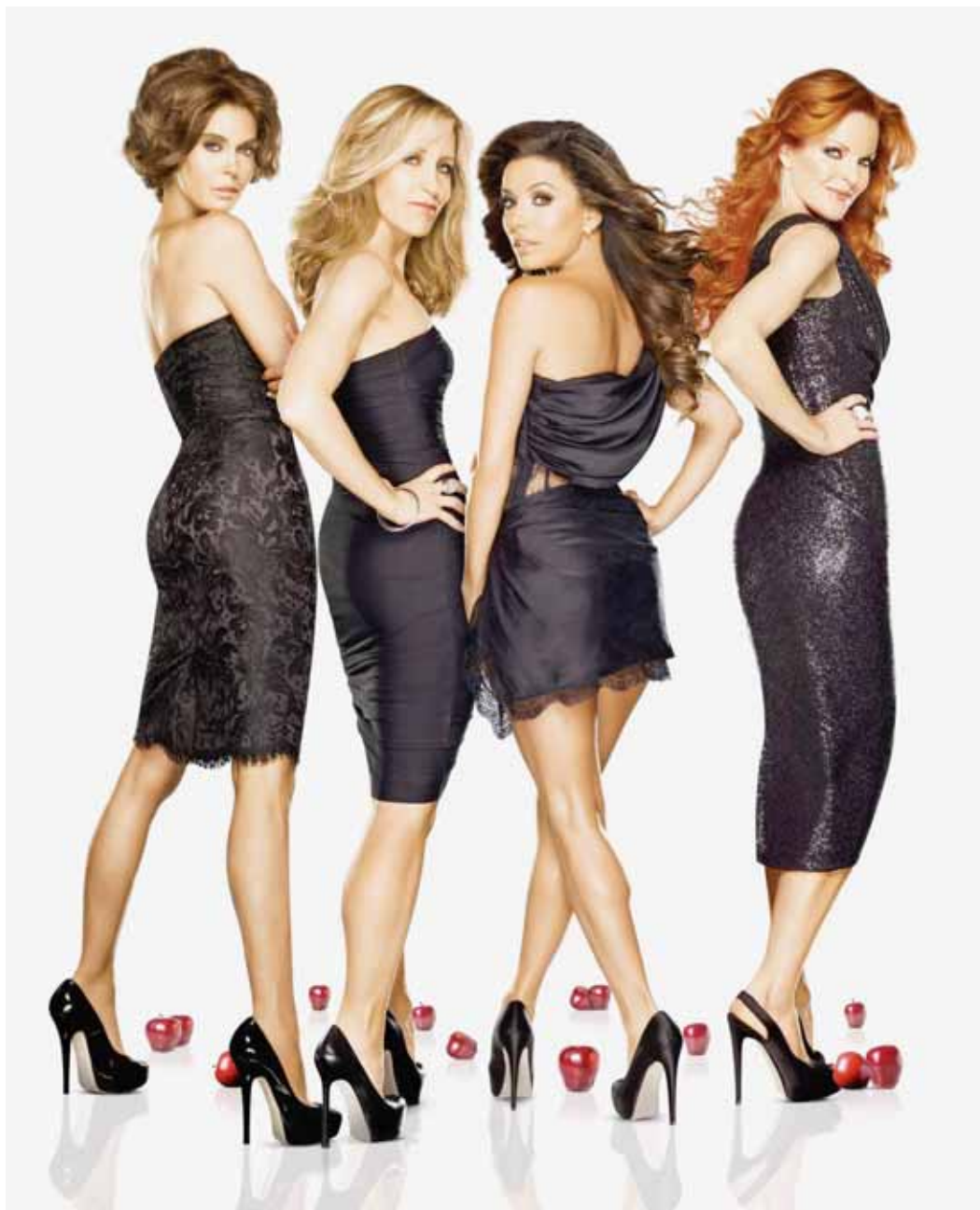

Susan, Lynette, Gabrielle et Bree reviennent à Wisteria Lane pour une ultime saison. SP

«L'auteur de la série est un républicain homosexuel. Sa série est très subversive politiquement.»

VIRGINIE MARCUCCI AUTEUR D'UN LIVRE SUR LA SÉRIE

vaient être des femmes, épouses et mères parfaites. Dans son livre «La femme mystifiée», Betty Friedan décrivait le mal-être de celles qui réalisaient qu'elles n'étaient que des femmes au foyer, et qui, du coup, se mettaient à boire ou à prendre des cachets. C'est ce désespoir qui a tellement séduit le public aux États-Unis et dans le monde entier.

### Est-ce que «Desperate Housewives» plaît aussi au public masculin?

Les études révèlent que pas mal d'hommes regardent aussi la série. Le côté soap est censé attirer les femmes, l'aspect enquête est fait pour plaire aux hommes. Ces femmes très belles et sexy, légères et court vêtues, ainsi que les scènes de bagarres entre filles sont destinées à émoustiller un public masculin hétérosexuel. L'accent qui est mis sur l'artificiel au détriment du naturel s'adresse, lui, aux téléspectateurs homosexuels. Cela montre que la féminité n'est pas innée, c'est quelque chose de construit.

### La série est-elle marquée politiquement?

Il est de notoriété publique que son auteur, Marc Cherry, est un républicain homosexuel. Sa série est très subversive politiquement, mais c'est une subversion qui avance masquée pour faire passer la pilule. Chacun peut y trouver ce qu'il veut. On peut y

voir une satire de la droite religieuse avec le couple Van de Kamp, une apologie de la vie de banlieue, ou encore la version ultime d'une Amérique post-raciale où il suffit d'être riche, comme le couple Solis qui est d'origine mexicaine, pour être totalement intégré.

### Quel est votre sentiment à l'approche de l'ultime saison?

Lors du dernier épisode, c'est sûr, j'ai eu un pincement au cœur. Depuis huit ans, on a une sensation de familiarité avec les personnages. **Le Figaro**

### A QUAND SUR LA RTS?

La RTS aura les droits pour diffuser la huitième et dernière saison de la série «Desperate Housewives» dès septembre de cette année, sans toutefois donner une date exacte. D'habitude, la RTS diffuse ses séries un an après Canal+, mais il existe des accords particuliers pour les «Desperate Housewives». **RÉD**

## L'heure des adieux

On avait beau s'y attendre, le choc est rude: les femmes au foyer désespérées de Wisteria Lane entament leur dernière saison. Nous voilà déjà nostalgiques de leurs maisons bien propres, de leurs tenues glamour, de leurs mensonges et même de leurs petits meurtres entre amies. A la fin de la saison précédente, les filles avaient enterré le corps de l'infâme beau-père de Gaby, assassiné par son mari, Carlos. Cette huitième saison s'attarde donc sur les conséquences de ce geste, certes illégal mais accompli au nom de l'amitié. Susan est dévorée par la culpabilité, Gaby doit affronter un mari qui noie ses remords dans l'alcool, Bree remet ses valeurs en question, Lynette ne peut se confier à son époux qui en aime une autre. Même leur amitié, qui semblait pourtant indéfectible, risque de voler en éclats.

Les Desperate Housewives vont-elles se fâcher pour toujours? Finir en prison? Se suicider? Ces 24 épisodes sont indéniablement les plus sombres de l'ensemble de la série. Comme si la fin qui s'annonce obligeait les scénaristes à noircir le tableau, à gommer toute légèreté. On rit de moins en moins, on est plein de compassion pour Bree, Susan, Gaby et Lynette. Et on ne perd pas une miette des dernières aventures des pestes de Wisteria Lane. **o**

**DIX ANS APRÈS** La barge d'Expo.02 qui sillonnait les Trois Lacs flotte désormais au Bouveret (VS).

## La deuxième vie de l'Arteplage mobile du Jura

L'Arteplage mobile du Jura (AMJ), qui sillonnait les lacs de Biemme, Neuchâtel et Morat durant Expo.02, a trouvé une nouvelle affectation au Bouveret (VS), sur le Léman. La barge ne navigue plus mais propose spectacles et petite restauration durant la belle saison.

La commune de Port-Valais a racheté la barge rouge en 2010 pour une somme de 100 000 francs. «Elle est désormais considérée comme un bâtiment communal, et plus comme un bateau», a expliqué Pierre-Alain Crausaz, secrétaire communal de Port-Valais.

Les frais étant trop élevés pour la rendre navigable, l'ex-AMJ reste amarrée au Bouveret. La génératrice et le moteur vont être enlevés ces prochaines semaines. Elle porte désormais le nom d'«Anfibia» et accueille des



L'installation des Trois Lacs se trouve maintenant sur le Léman. KEYSTONE

spectacles d'artistes locaux et régionaux. «Elle fonctionne bien», observe le secrétaire communal.

Pour l'Expo, l'ancienne barge à gravier de 40 mètres de long s'était muée en lieu d'accueil de la culture subversive. Ce bateau

«pirate» avait soulevé des critiques malgré une bonne fréquentation du public. La direction avait dû retirer de son jeu vidéo le terme «Fuck the police» qui avait suscité l'ire des policiers jurassiens.

La barge transformée en salle de spectacle et disco flottante avait coûté 3,6 millions de francs. A fin 2002, Claude Nobs, le patron du Montreux Jazz Festival, l'avait rachetée pour 160 000 francs lors d'une vente aux enchères. Et il avait fait, à grands frais, transporter le bateau sur le Léman en pièces détachées. Mais il s'est avéré difficile de trouver un endroit pour amarrer ce vestige d'Expo.02. «Comme Claude Nobs vient souvent l'été au Bouveret, il a pris contact avec nous. Et la commune est devenue le port d'attache de la barge», a expliqué Pierre-Alain Crausaz.

Rebaptisé «Art Mobile Jazz» (AMJ), le bateau a accueilli durant quelques années des concerts du festival de Montreux ainsi que des manifestations privées. Puis des doutes ont surgi

sur sa navigabilité. «Dès les premières interrogations, le bateau est resté à demeure au Bouveret», rappelle Pierre-Alain Crausaz.

En été 2009, la barge a servi de bateau expo à Alinghi – le catamaran d'Ernesto Bertarelli – lors de son séjour au Bouveret. Plus de 30 000 personnes ont vu cette exposition, se souvient Sandeep Tada, un de tenanciers d'«Anfibia». Cette année, l'espace flottant va accueillir ses premiers banquets en mai, avant de s'ouvrir au grand public de juin à septembre. La barge peut accueillir 150 personnes, pour des spectacles assis. «Nos clients de Suisse alémanique et les vacanciers en général reconnaissent tout de suite qu'il s'agit de l'ancienne barge d'Expo.02», explique M. Tada. «Nous-mêmes, nous rappelons son histoire. Nous faisons en sorte qu'on ne l'oublie pas». **o ATS**

### VERBIER

#### Un Britannique meurt en chutant d'un balcon

Un Britannique de 32 ans a fait une chute mortelle dans la nuit de mercredi à jeudi depuis un balcon situé au 3e étage d'un immeuble à Verbier (VS). Son corps sans vie a été découvert au pied du bâtiment jeudi matin par une tierce personne. Les circonstances de l'accident sont encore indéterminées, a indiqué la police valaisanne. Une autopsie a été ordonnée. **ATS**

### SAINT-PÉTERSBOURG

#### Obus historiques trouvés à l'aéroport

Cinq obus et cinq mines de la Deuxième Guerre mondiale ont été découverts lors de la construction de la nouvelle piste de l'aéroport international Poulkovo à Saint-Petersbourg, a rapporté le ministère des Situations d'urgence. Des démineurs ont été appelés. **ATS**



## BASKETBALL

## Union repart au combat

Michael Brooks et ses hommes débutent les demi-finales de play-off de LNB demain face à Berne. Pour Union, la tâche sera délicate après deux semaines de pause.

PAGE 23

## SPORTS

**FOOTBALL** Le comité du futur Xamax présente aujourd'hui le nom et le logo du club.

# Le nouveau-né se dévoile

EMILE PERRIN

«C'est la naissance du club.» Le nouveau président xamaxien Christian Binggeli se réjouit de pouvoir révéler aujourd'hui à la mi-temps du match des M21 face à Liestal (coup d'envoi à 16h), le nouveau nom et le nouveau logo du futur pensionnaire de la Maladière.

Pour parvenir à cette première étape marquante, le président est au turbin depuis un mois. Mais il n'est pas seul. En effet, il est épaulé par sept autres passionnés attachés aux couleurs rouge et noir. Le nouveau comité xamaxien est ainsi composé de son fils Grégory Binggeli (responsable marketing et sponsoring, également la fonction de vice-président), Yann Constantin (finances), Sarah Porret (administration et secrétariat), Evelyne Pochon (communication), Florence Porret (relations sponsors), Terry Wilsher (coordination logistique et sportive) et Marc Favre (chef de presse et assistant du président).

«L'écolier qui donne 10 francs est tout aussi important que celui qui a plus de moyens.»

GRÉGORY BINGGELI  
VICE-PRÉSIDENT DU FUTUR XAMAX

«Notre but est de donner vie à la première équipe», continue Christian Binggeli, relayé par son fils Grégory. «Nous ne sommes pas

meilleurs que les autres, mais nous voulons mettre nos compétences respectives au service de la cause xamaxienne.» Et le travail ne manque pas. «Nous repartons de zéro. Le club aura un nouveau nom, un nouveau logo, de nouveaux statuts. Il a aussi fallu ouvrir des comptes bancaires etc...», relance le président.

S'ils savent où ils veulent aller, les membres du comité se trouvent tout de même dans une drôle de situation. En effet, il faut rappeler que le nouveau Xamax ne saura que le 28 avril prochain dans quelle catégorie de jeu il pourra évoluer la saison prochaine. Ce jour-là, le conseil de l'Association suisse de football choisira entre la nouvelle première ligue promotion, la première ligue ou la deuxième ligue interrégionale. «Nous effectuons un travail de lobbying à tous les niveaux, à travers notamment Gilbert Facchinetti», confient les dirigeants.

Malgré cette expectative peu agréable, un travail de fourmis a déjà été effectué par le comité. «Nous travaillons sur les trois scénarii possibles», assure Christian Binggeli. Les budgets de l'ordre de 400 000, 600 000 et 1,2 millions de francs – avec un entraîneur professionnel pour le dernier cas – ont été envisagés. «Les contacts avec les sponsors ont déjà été établis. Les clubs de soutien – des 200 et des Amis – seront réactivés», complète Terry Wilsher.

Mais, dans l'attente du 28 avril, les dirigeants veulent reconstruire avec l'aide de tous les Neuchâtelois, sollicités qu'ils seront via une opération de soutien lancée aujourd'hui. «Chaque donateur recevra un certificat de constructeur xamaxien», dévoile Grégory Binggeli. «L'écolier qui donne 10 francs est tout aussi important pour nous que celui qui a



Les destinées du nouveau Xamax sont désormais entre les mains de Sarah Porret, Florence Porret, Christian Binggeli, Grégory Binggeli, Yann Constantin, Evelyne Pochon, Marc Favre et Terry Wilsher (de gauche à droite). CHRISTIAN GALLEY

plus de moyens. Nous voulons surfer sur la vague de sympathie qui entoure le club.»

Tout cela sans brûler les étapes. «Nous sommes ambitieux, mais les mots d'ordre sont humilité, modestie, transparence, motivation et passion», précise encore Christian Binggeli, qui a obtenu une première belle victoire. «Je remercie grandement la Ville, qui nous a assuré qu'elle enlèverait tous les stigmates restés de l'époque Chagaev dans le stade d'ici à la fin du mois de mai. Cela me rend heureux.»

## SANS BIENNE, MAIS LA PORTE RESTE OUVERTE

L'idée qui a germé sous les cheveux du président du FC Bienne Jean-Pierre Senn de fusionner avec le nouveau Xamax n'ira pas bien loin. «C'est juridiquement impossible», confie Christian Binggeli. «J'ai effectivement rencontré Jean-Pierre Senn et l'ancien président de la Swiss Football League Thomas Grimm pour évoquer le sujet. Mais les gens, ici à Neuchâtel, et les clubs de soutien en particulier, veulent soutenir le nouveau Xamax. L'idée ne passerait tout simplement pas.»

Toutefois, le président neuchâtelois ne boude pas les dirigeants seelandais. «La porte n'est aucunement fermée à la discussion. On peut toujours dialoguer pour établir une collaboration au niveau du secteur de la formation.»

● EPE

## LA QUESTION DU JOUR

Le nouveau Xamax peut-il vous faire rêver?

Votez par SMS en envoyant **DUO REVE OUI** ou **DUO REVE NON** au numéro 363 (FR. 0,30/SMS) ou sur le site [www.arinfo.ch](http://www.arinfo.ch)

**CHALLENGE LEAGUE** Engagé par Sion puis prêté dans la foulée, l'ancien Xamaxien ne joue que sporadiquement en Principauté.

## Jours moroses pour le Neuchâtelois Max Veloso à Vaduz

Lorsqu'il se présentera sur la pelouse du Rheinpark demain après-midi (16h), le FC Bienne rencontrera une vieille connaissance dans le camp adverse: Max Veloso, le jeune demi offensif qui avait porté son maillot avec une belle efficacité (17 buts) – au cours de l'exercice 2010-2011. Le gaucher d'origine portugaise de 20 ans, qui faisait partie de la masse en déshérence de Neuchâtel Xamax, gagne sa vie, ce printemps, du côté de Vaduz, tout en appartenant au FC Sion. Mais rien ne marche comme prévu pour lui au Liechtenstein. Malgré son statut d'international suisse M20 (il a été sélectionné par Martin Trümpler pour affronter le... Portugal mercredi prochain à Leira), le temps de jeu lui est compté.

**Max Veloso, vous êtes en train de vivre un exercice marqué du sceau de l'instabilité. Vous l'avez commencé en vous attirant des éloges sous les couleurs Neuchâtel Xamax, avant de perdre votre emploi et de signer à Sion cet hiver, pour vous embarquer aussitôt avec Vaduz. Racontez-nous...**

Ah ça, pour être spécial, ce fut spécial! En tant que pur produit de l'école xamaxienne, j'ai forcément mal vécu la descente aux enfers et la faillite du club. Ce fut d'autant plus pénible que l'équipe, en dépit de tous les avatars administratifs et financiers, n'a jamais cessé de faire corps pour défendre la cause sportive. Et qu'elle le faisait plutôt bien. Pour ma part, j'ai connu un début

de saison prometteur, émaillé de plusieurs apparitions et d'un but en championnat. Je figurais alors dans les 12 ou 13 joueurs de base, jusqu'à ce qu'une blessure me mette sur le flanc pendant un mois et demi.

### Un coup de frein?

Naturellement. Après, ça n'a pas été facile de revenir. Et tout s'est terminé dans le chaos. Je me suis retrouvé au chômage technique. Heureusement, j'ai vite pu tourner la page en rebondissant à Sion, où je me suis engagé pour quatre ans et demi. Mais il n'y avait pas de place pour moi dans l'effectif de l'équipe valaisanne, et j'ai alors émis le souhait d'aller faire une pige de quelques mois dans un club ambitieux de Challenge

League. J'avais des propositions d'Aarau, Lugano et Vaduz, mais c'est le club du Liechtenstein qui a manifesté le plus d'intérêt. J'ai donc opté pour cette variante. Les faits m'ont hélas donné tort.

**Vous totalisez six apparitions et 143 minutes de jeu seulement depuis votre arrivée à Vaduz et n'avez jamais été titularisé au second tour. Pourquoi une cote aussi décevante?**

Très franchement, je n'en ai aucune idée. Au départ, l'entraîneur Eric Orié me voulait pourtant comme titulaire en position de demi offensif derrière l'attaquant. Enfin, c'est en tout cas ce qu'il m'avait laissé entendre au moment de mon engagement. Ensuite, il n'a pas respecté ses

promesses. Je considère cela comme une injustice. J'estime mériter ma place. Mais enfin, le football est ainsi fait. Il ne me reste qu'à faire le poing dans ma poche en attendant des jours meilleurs.

**Orié vous a quand même donné des explications, non?**

Bon, à mon arrivée, j'avais déjà loupé un match du second tour. Ensuite, l'équipe a enchaîné les bons résultats et l'entraîneur lui a maintenu sa confiance. Ses portes m'étaient fermées. Et elles n'ont cessé de le rester depuis lors. J'espère au moins qu'Orié me fera une fleur demain et me titularisera face à mon ancienne équipe.

**La vie est donc loin d'être rose**

**pour vous dans ces contrées lointaines?**

Tout n'est pas si négatif. J'ai à ma disposition un joli appartement, les conditions de travail sont bonnes, le niveau de jeu appréciable et j'ai découvert des coéquipiers sympathiques. Je me débrouille en allemand et je communique en anglais avec l'entraîneur.

### Et l'avenir?

En principe, je vais retourner à Sion à la fin de la saison. Je serais ravi que l'on m'y accueille. Maintenant, si tel ne devait pas être le cas, je tenterais de négocier un prêt dans un autre club de Super League. Je veux franchir un cap. J'ai goûté à la compétition au plus haut niveau avec Xamax et je n'ai plus envie de revenir en arrière. ● ETIENNE CHAPUIS

**FOOTBALL** Münsingen a crucifié le gardien Maxime Brenet, qui restait sur deux blanchissages, à la 93e minute.

# Serrières rejoint à la dernière seconde

SÉBASTIEN EGGER

En un mot comme en cent, dommage! Bien dans ses souliers, Serrières méritait d'engranger les trois points, hier soir face à Münsingen. Pourtant, le défenseur central bernois Adrian Suter a glacé Pierre-à-Bot en ajustant d'un coup de tête rageur le but défendu par l'irréprochable Maxime Brenet. L'expulsion, dans la foulée, du capitaine Bruno Rupil vient compléter l'amertume neuchâteloise.

Dominateurs en première période, les hommes de Charles Wittl avaient logiquement pris les devants, juste avant le thé, par Silvere Akpoue. «Nous avons fait le plus dur en ouvrant le score mais sans marquer le deuxième, nous n'étions jamais à l'abri de l'égalisation», regrette le mentor serriérois.

Leur avance au tableau d'affichage, les «vert» la méritaient plutôt quatre fois qu'une. Le redoutable Espagnol Javier Henares (5e, 17e, 20e et 24e) a senti les bons coups pour mettre en danger Lars Müller. C'est donc sans surprise le transfuge d'Yverdon qui a mis sur orbite, d'une passe



La bonne prestation de son Espagnol Javier Henares (à gauche) n'a pas permis à Serrières de prendre le dessus sur Münsingen (ici Raphael Ferreira, à droite). CHRISTIAN GALLEY

en profondeur parfaitement dosée, Akpoue à la 38e minute.

En seconde mi-temps, Münsingen a bien fait comprendre qu'ils ne jouaient pas les premiers rôles du championnat pour rien. Beaucoup plus incisifs, les protégés de Kurt Feuz ont profité de la nervosité qui s'installait dans l'arrière-garde neuchâteloise pour se créer quatre énormes occasions entre les 49e et 69e minutes. «Avec ces occasions-là, nous méritions bien d'inscrire un but dans ce match», relève justement l'emblématique entraîneur bernois.

## Deux points de perdus?

Dans la foulée, Charles Wittl renforçait son milieu de terrain en reculant le très remuant Henares. Un changement tactique qui aurait été salvateur si la tête de Suter n'était pas passée par là...

«La victoire nous aurait fait du bien parce que nous avons travaillé dur, très dur, pour aller la chercher», relève amer l'Austro-Ghanéen. «Compte tenu de la physionomie de la rencontre, nous sommes déçus. Mais avant le match, nous aurions probablement signé pour un point.»

En lutte contre la barre, Serrières n'aurait toutefois pas craché sur trois points que les relégables auront toutes les peines à aller chercher. D'autant plus que les Serriérois se déplaceront chez un autre prétendant à la promotion, Zurich M21, samedi prochain. «C'est dommage, en dire plus serait de la littérature», conclut, avec la manière, Wittl.

## SERRIÈRES - MÜNSINGEN 1-1 (1-0)

Pierre-à-Bot: 400 spectateurs

Arbitre: Mestre.

Buts: 38e Akpoue 1-0. 93e Suter 1-1.

Serrières: Brenet; Pinto, Robert, Bühler, Rupil; Nicoud, Bart, Ekoman, Akpoue; Henares, El Allouai.

Münsingen: Müller; Ferreira, Grosjean, Suter, Strahm; Lavorato, Mumenthaler, Zanni, Dürig; Gasser, Zwahlen.

Notes: Serrières joue sans Tortella, NdoZé (blessés), Nascimento (absent) ni Diaby (suspendu); Münsingen sans Battista, Okal (blessés), Selmani (suspendu) ni Häslér (absent). Avertissements: Nicoud (30e, antijeu), El Allouai (41e, réclamation), Ferreira (56e, jeu dur), Suter (73e, jeu dur), Henares (82e, antisportivité), Mumenthaler (82e, réclamation), Rupil (82e, antijeu), Zanni (86e, jeu dur). Expulsions: Zanni (93e, deuxième avertissement, jeu dur) et Rupil (93e, deuxième avertissement, réclamation). Coups de coin: 5-8 (1-4)

## HOCKEY SUR GLACE Morant suspendu quatorze matches

Johann Morant a été suspendu pour 14 matches par la Ligue. Cette suspension sanctionne le

KEYSTONE

comportement agressif du défenseur de Berne, samedi dernier lors de l'acte III de la finale de LNA. Lors de sa première entrée en jeu, le Franco-Suisse avait frappé plusieurs fois Cyrill Bühler (ZSC Lions) à la nuque. L'ex-arrière du HCC s'était acharné sur son adversaire, alors que celui-ci était étendu sur la glace. Selon Reto Steinmann, le juge unique, les conséquences de tels coups «peuvent s'avérer gravissimes, voire présenter un risque mortel». Morant avait en plus bousculer et fait tomber le juge de ligne, venu en aide à Bühler. Morant a déjà purgé deux matches. Il achèvera sa punition en début de saison prochaine avec Lugano, où il a été transféré. Un recours est possible dans les cinq jours. Cette sanction est l'une des plus sévères jamais prononcées. En 2003, Aron Tischhauser de Coire (LNA) avait été condamné à 25 matches pour avoir frappé un arbitre. En deuxième instance, la peine avait été ramenée à 10 parties. ❦

## EN VRAC

### FOOTBALL

#### SUPER LEAGUE

##### Aujourd'hui

17h45 Lausanne-Sport - Thoune  
Young Boys - Grasshopper

##### Demain

16h00 Servette - Sion  
Zurich - Lucerne

1. Bâle	27	17	8	2	57-23	59
2. Lucerne	27	11	9	7	33-23	42
3. Y Boys	27	10	9	8	39-29	39
4. Thoune	27	10	7	10	31-31	37
5. Servette	27	10	4	13	34-46	34
6. Zurich	27	8	7	12	35-35	31
7. Grasshopper	26	7	2	17	22-47	23
8. Lausanne	27	5	5	17	22-50	20
9. Sion (-36)	27	14	6	7	33-20	12
10. Xamax*	18	7	5	6	22-22	26

\* club en faillite, licence retirée.

#### CHALLENGE LEAGUE

##### Aujourd'hui

17h00 Etoile Carouge - Locarno

17h30 Kriens - Aarau  
Wil - Delémont

18h30 Bellinzzone - Chiasso

##### Demain

15h30 Brühl - Stade Nyonnais

16h00 Vaduz - Bienne

##### Lundi

20h10 Lugano - Saint-Gall

1. Saint-Gall	23	17	4	2	58-22	55
2. Bellinzzone	23	14	2	7	35-18	44
3. Aarau	23	12	5	6	41-31	41
4. Lugano	23	12	5	6	36-28	41
5. Winterthour	24	12	5	7	36-24	41
6. Chiasso	23	10	9	4	29-15	39
7. Vaduz	23	11	3	9	44-37	36
8. Wil	23	9	8	6	44-33	35
9. Bienne	23	10	5	8	42-41	35
10. Locarno	23	8	7	8	32-36	31
11. St. Nyonnais	23	7	9	9	32-36	28
12. Wohlen	24	5	8	11	30-36	23
13. Etoile Carouge	23	6	4	13	21-41	22
14. Delémont	23	4	6	13	20-40	18
15. Kriens	23	4	5	14	30-46	17
16. Brühl	23	1	3	19	21-67	6

#### COUPE DE SUISSE

##### Demi-finale

##### Demain

14h00 Winterthour - Bâle

#### ALLEMAGNE

Stuttgart - Werder Brême ..... 4-1  
Classement: 1. B. Dortmund 30-69. 2. Bayern Munich 30-63. 3. Schalke 30-57. 4. B. M'gladbach 30-53 (43-22). 5. Stuttgart 31-49. 6. B. Leverkusen 30-44 (43-40). 7. Hanovre 30-44 (39-42). 8. Werder Brême 31-42.

#### ESPAGNE

Séville - Saragosse ..... 3-0  
Classement (32 m): 1. Real Madrid 82. 2. Barcelone 78. 3. Valence 52. 4. Malaga 50. 5. Levante 48. 6. Osasuna 46. 7. Séville 45. Puis: 18. Saragosse 28 (28-59). 19. Gijon 28 (32-60).

#### PREMIÈRE LIGUE, GROUPE 2

Serrières - Münsingen ..... 1-1						
1. Old Boys	20	13	2	5	44-24	41
2. Breitenrain	20	11	7	2	28-15	40
3. Zurich M21	20	12	1	7	39-28	37
4. Münsingen	21	10	7	4	25-22	37
5. Bâle M21	20	10	4	6	40-21	34
6. Soleure	20	9	5	6	34-22	32
7. Baden	20	9	3	8	30-23	30
8. Schötz	20	8	4	8	36-32	28
9. Grassh. M21	20	9	1	10	30-40	28
10. Dornach	20	7	6	7	29-34	27
11. Serrières	21	5	9	7	33-28	24
12. Granges	20	6	5	9	17-32	23
13. Wangen	20	3	8	9	21-35	17
14. Muttenz	20	5	2	13	28-51	17
15. Zofingue	20	4	4	12	27-46	16
16. Thoune M21	20	3	6	11	30-38	15

Samedi 21 avril. 16h: Zurich M21 - Serrières.

#### HOCKEY SUR GLACE

#### LNA, FINALE

##### Au meilleur de sept matches

##### Ce soir

20h15 ZSC Lions - Berne (sur RTS 2)  
2-3 dans la série.

##### Championnat du monde M18 en République tchèque. Groupe B: Suisse - Lettonie 2-4.

#### NHL

Premier tour des play-off (au meilleur de 7 matches). Conférence Est: New York Rangers - Ottawa Senators 4-2 (1-0 dans la série). Boston Bruins - Washington Capitals 1-0 ap (1-0). Conférence Ouest: Phoenix Coyotes - Chicago Blackhawks 3-2 ap (1-0). St-Louis Blues - San Jose Sharks 2-3 ap (0-1).

#### BASKETBALL

#### COUPE DE SUISSE, FINALES

##### Dames

##### Aujourd'hui

14h45 Riva - Héliers

##### Messieurs

##### Aujourd'hui

17h30 Monthey - Lugano Tigers

#### NBA

Jedi: Golden State W. - Dallas Mavericks 103-112. Minnesota T. - Los Angeles Clippers 82-95. Charlotte Bobcats - Detroit Pistons 85-109. San Antonio Spurs - Memphis Grizzlies 107-97. Chicago Bulls - Miami Heat 96-86 ap.



On parie que vous allez gagner

www.pmur.ch

#### Aujourd'hui à Vincennes, Prix de Château-Gaillard

(trot attelé, réunion I, course 7, 2700 mètres, départ à 15h08)

No	Cheval	Distance	Driver	Entraîneur	Cote	Perf.
1.	Katjing	2700	M. Abrivard	V. Lacroix	29/1	2a3aDa
2.	Reflet Gédé	2700	T. Le Bellier	T. Le Bellier	36/1	2a1a1a
3.	Rose D'Acadie	2700	G. Delacour	G. Delacour	15/1	1aDa4a
4.	Sial De Janeiro	2700	S. Lemétayer	P. Lemétayer	121/1	1mDm1m
5.	Queur De L'Ante	2700	E. Raffin	R. Mourice	19/1	8a7a8a
6.	Ribelinos	2700	B. Piton	JP Piton	9/1	4a0a7a
7.	Raz De Marée Honey	2700	M. Lenoir	M. Lenoir	18/1	5a9a2a
8.	Prodige De Baffe	2700	JF Senet	V. Goetz	96/1	0aDaDa
9.	Roxane De Beaumée	2700	P. Vercauteren	M. Lenders	6/1	8a0a1a
10.	Rivière Espérance	2700	F. Nivard	T. Duvaldestin	5/1	Da2a1a
11.	Zlatan Blou	2700	D. Thomain	F. Souloy	40/1	4aDa0a
12.	Ryder De Tagor	2700	PY Verva	B. Goetz	21/1	1a3a9a
13.	Quito Kébir	2700	D. Dauverné	D. Dauverné	100/1	0aDmDm
14.	Quota De Chahains	2700	A. Barrier	JP Marmion	41/1	Da1m7m
15.	Power Of Love	2700	J. Guelpa	S. Guelpa	10/1	1a1a3a
16.	Image Of SF	2700	JM Bazire	N. Roussel	8/1	5a5a4a

Notre opinion: 16 - Mission possible pour Bazire. 10 - Une championne authentique. 15 - Il vit une année de rêve. 9 - Elle est capable de tout. 12 - Sa forme est constante. 3 - Inconstante mais très douée. 6 - Il va sûrement s'illustrer. 2 - Bien qu'il fasse sa rentrée.

Remplaçants: 7 - Il ne nous déçoit pas souvent. 11 - Ce Souloy ne vient pas au hasard.

#### Demain à Longchamp, Prix du Pont de Flandres

(plat, réunion I, course 4, 3100 mètres, départ à 15h08)

No	Cheval	Poids	Jockey	Entraîneur	Cote	Perf.
1.	Inside Man	60	A. Crastus	E. Lellouche	9/1	2p4p1p
2.	Anemos	59,5	A. Badel	FX Chevigny	12/1	0p6p4p
3.	Kardo	59	C. Soumillon	W. Baltromei	6/1	1p6p2p
4.	Green Tango	59	R. Thomas	P. VD Poele	18/1	5p0p0p
5.	Super Risky	58	J. Augé	C. Ferland	13/1	3p4p4p
6.	Pentathlon	57,5	S. Ruis	A. Fracas	10/1	1p0p3p
7.	Intercepteur	57	PC Boudot	H. De Nicolay	25/1	0p4p2p
8.	Sea Wind	56,5	S. Maillot	Rb Collet	17/1	4p4p0p
9.	Blue Sapphire	56	CP Lemaire	S. Wattel	7/1	1p2p1p
10.	Speedy Crown	55	T. Jamet	M. Nigge	8/1	2p7p1p
11.	Grand Akbar	55	T. Thulliez	YM Porzier	12/1	0p2p3p
12.	Nuri	55	M. Guyon	HA Pantall	16/1	8p1p3p
13.	Next Dream	54,5	F. Blondel	P. Monfort	25/1	7p4p0p
14.	Kapivovska	54,5	A. Hamelin	E. Danel	47/1	0p0p0p
15.	Hecate	54	J. Victoire	JE Pease	9/1	1p4p1p
16.	Vertix D'Authie	54	S. Pasquier	G. Chérel	16/1	0p2p5p

Notre opinion: 3 - Une course sur mesure. 15 - Il va crever l'écran. 6 - Il a de bons arguments. 1 - Il sera encore dans le coup. 10 - Son absence nous surprendrait. 11 - Il vient de nous décevoir. 9 - Il est taillé pour la catégorie. 8 - Méfiance c'est un Collet.

Remplaçants: 4 - Il pourrait se réhabiliter. 5 - Il est risqué de l'éliminer.

#### Notre jeu:

16\* - 10\* - 15\* - 9 - 12 - 3 - 6 - 2 (\*Bases)

Coup de poker: 2

Au 2/4: 16 - 10

Au tiercé pour 14 fr.: 16 - X - 10

Le gros lot:

16 - 10 - 7 - 11 - 6 - 2 - 15 - 9

Les rapports:

Hier à Vincennes, Prix Algenib

Tiercé: 15 - 6 - 10

Quarté+: 15 - 6 - 10 - 2

Quinté+: 15 - 6 - 10 - 2 - 4

Rapport pour 1 franc:

Tiercé dans l'ordre: Fr. 556.-

Dans un ordre différent: Fr. 111,20

Rapport pour 1,50 franc:

Quarté+ dans l'ordre: Fr. 11 484.-

Dans un ordre différent: Fr. 1251,60

Trio/Bonus: Fr. 51.-

Rapport pour 2,50 francs:

Quinté+ dans l'ordre: Fr. 383 120.-

Dans un ordre différent: Fr. 6624,75

Bonus 4: Fr. 248.-

Bonus 4 sur 5: Fr. 124.-

Bonus 3: Fr. 24,25

Rapport pour 5 francs (2 sur 4): Fr. 94.-

#### Notre jeu:

3\* - 15\* - 6\* - 1 - 10 - 11 - 9 - 8 (\*Bases)

Coup de poker: 8

Au 2/4: 3 - 15

Au tiercé pour 14 fr.: 3 - X - 15

Le gros lot:

3 - 15 - 4 - 5 - 9 - 8 - 6 - 1



#### ESCRIME

## Les épéistes suisses ambitieux à Kiev

Les épéistes suisses figurent

**BASKETBALL** Union reçoit demain (17h30) Berne pour le premier match des demi-finales des play-off.

## «Nous travaillons pour la promotion»

EMANUELE SARACENO

Après deux semaines de pause, Union retrouve le chemin des parquets demain. A la Riveraine (17h30), les protégés de Michael Brooks en décourront avec les Berne Giants pour le début des demi-finales des play-off (au meilleur des trois rencontres). Un match qui doit les rapprocher un peu plus de leur objectif annoncé: le titre de champion de LNB.

Celui-ci se conjugue désormais avec un autre qui prend progressivement forme: la promotion en LNA. Ce n'est pas encore acquis – ni sur le terrain ni en coulisses – mais il correspond en tout cas aux vœux du président Andrea Siviero. A l'approche de la dernière ligne droite, le Tessinois s'explique sans langue de bois.

**Andrea Siviero, quel est l'état d'esprit du président au moment d'aborder ces demi-finales des play-off?**

Je suis confiant parce que l'équipe a prouvé tout au long de la saison qu'elle a les moyens de passer l'épaule et de gagner ces matches. Avec 27 victoires en 28 rencontres de LNB, il est clair que nous avons le potentiel pour aller au bout. D'un autre côté, la défaite en finale de l'année passée brûle encore et nous affrontons un adversaire redoutable. Disons que la confiance est modérée.

**Surtout qu'Union semble moins brillant depuis quelques semaines. Etes-vous d'accord?**

Absolument. Mais c'est compréhensible. Il est très difficile de faire constamment la course en tête. Surtout mentalement. Et puis, quand on dit que les play-off sont un championnat à part, ce n'est pas seulement un lieu commun. Regardez la finale du championnat de LNA de hockey: elle oppose le cinquième et le septième de la saison régulière (réd: Berne et Zurich)! Cela étant, j'ai pleinement confiance en nos joueurs et notre staff technique.

**Etes-vous intervenu auprès de l'équipe, du coach?**



Le président d'Union Andrea Siviero est heureux des «importants progrès» réalisés en vue d'une éventuelle promotion. ARCHIVES GUILLAUME PERRET

J'ai eu une discussion avec les coaches, le directeur technique et les joueurs avant le début des play-off. Généralement, cependant, je laisse le staff technique travailler. Il s'en sort plutôt bien, non?

**Au point qu'il mériterait une promotion en LNA?**

Il y a une chose essentielle à rappeler: la LNA, il faut la mériter sur le terrain. Cela étant, au vu de nos résultats, on a beaucoup travaillé ces derniers mois pour se préparer à une éventuelle promotion. Sportivement, l'équipe mérite de faire le saut. Depuis deux saisons, nous avons prouvé que nous sommes les meilleurs en LNB. Les sponsors, le public, la Ligue, s'attendent à ce que l'on essaie de monter.

**Où en êtes-vous?**

Nous avons effectué d'importants progrès dans cette préparation. Nous avons contacté tous nos sponsors, nos partenaires, préparé une nouvelle organisation...

**La prochaine étape?**

Nous avons convoqué une assemblée générale le 24 avril. Il y aura des décisions importantes à prendre. Nous allons faire part à

nos membres des objectifs atteints, de ceux qui nécessitent encore des efforts. Nous voulons aussi connaître l'avis des gens sur une éventuelle promotion. Je ne parle pas uniquement de finances mais aussi d'engagement personnel, de bénévolat en cas de montée en

LNA. On veut savoir sur qui on peut compter.

**Qu'est-ce qui vous rend le plus fier, la réussite sportive ou être parvenu à redresser les finances d'Union?**

Rien n'a été facile. Disons que sportivement, avec quelques

joueurs savamment choisis, on arrive à être compétitif en LNB. Le plus dur a été de relancer pas seulement les finances, mais aussi l'organisation et l'image du club. Avoir progressé sur ces points à de quoi nous rendre fiers. Même s'il reste encore beaucoup de travail à accomplir. A tous les niveaux. ●

## Yavsaner, le géant des Giants

Au cours de la saison régulière, Union a remporté ses deux rencontres face aux Giants de moins de dix points (93-84 à la Riveraine, 72-64 dans la capitale fédérale). Et depuis, les Bernois se sont renforcés. «Ils se sont assurés les services de Yuanta Holland, l'Américain de Grasshopper qui est passé par Boncourt et Fribourg, et surtout du pivot d'origine turque Melih Yavsaner. Ses statistiques ne sont peut-être pas formidables mais avec ses 2m10, il prend beaucoup de place!», constate Julio Fernandez, le directeur technique neuchâtois qui s'est rendu mercredi au Kleefeld pour voir Berne étriller Meyrin (80-59). «Si l'on ajoute les quatre anciens Unionistes (réd: Riccardo Geiser, Stefan Berther, René Engel et Namik Zahirovic), nos adversaires bénéficient de six excellents joueurs pour la catégorie. Nous nous attendons à une forte opposition.»

«Yavsaner n'était pas encore là quand nous avons battu Berne le 31 janvier. Mais un seul joueur ne va pas faire la différence. Si nous jouons comme nous savons le faire, nous allons les battre. Nous devons suivre nos principes de jeu que je ré-

pète avant chaque match: défendre pendant 40 minutes, se battre au rebond, courir en attaque, passer le ballon et marquer les shoots ouverts et les lancers-francs», confie pour sa part le coach Michael Brooks.

Contrairement à son rival, Union est resté deux semaines sans jouer. «Nos derniers matches ont été plus laborieux», concède Julio Fernandez. «Cela est dû en premier lieu à une opposition plus forte, plus déterminée. Lors de la saison régulière, certaines équipes ont peut-être un peu baissé le pied contre nous. En play-off, et on l'a vu à Zurich, chaque adversaire joue sa peau, donne tout. Mais c'est vrai que nous avons ressenti dernièrement une certaine lassitude, l'équipe a été un peu moins présente sur le plan défensif.»

Les quelques bobos dont s'est rendu compte le staff médical n'ont rien arrangé. Conséquence: les joueurs ont bénéficié de cinq jours de congé et ont repris l'entraînement le lundi de Pâques. «Tout le monde va bien et est prêt à en découdre», promet, en guise de conclusion, le directeur technique. ● ESA-JBI

**COUPE DE SUISSE** Les entraîneurs de Monthey et Lugano rêvent tous les deux de brandir le trophée ce soir.

## Aleksic et Dessarzin livrent les clés de la finale

Randoald Dessarzin et Petar Aleksic, entraîneurs respectifs de Lugano et Monthey, se sont confiés avant la finale de la Coupe de Suisse qui opposera les deux équipes aujourd'hui à Fribourg (17h30). «Les Tigers sont meilleurs que l'an dernier», lâche le coach des Chablaisiens.

**Pensez-vous que le meneur de Monthey Kelvin Parker (blessé à la main gauche juste avant le début des play-off) sera présent?**

R.D.: Je ne serais pas surpris de le voir jouer. C'est certainement son médecin qui prendra la déci-

sion. Je ne pense pas que Parker prendra le risque de mettre sa fin de saison ou même la suite de sa carrière en péril. Une chose est sûre, je ne fais pas une fixation sur lui.

P.A.: Tout est possible. Cela dépendra du médecin. Kelvin nous a manqué dans les trois premiers matches face à Boncourt. Ce qui est sûr, c'est qu'il veut tout faire pour aider l'équipe. S'il joue, nous devons espérer que les Luganais ne chercheront pas à lui faire mal.

**Quelle est la clé de la finale?**

R.D.: Parker pourrait en être

une, même si son manque de compétition pourrait se ressentir. Il apporte beaucoup à Monthey. Le duel à l'intérieur entre Sean Finn (Monthey) et Zarko Rakocevic sera également décisif. Et, bêtement, l'une des clés sera la réussite au tir. Lorsque nous avons perdu face à eux (85-87 ap le 21 mars à Lugano), nous avons manqué cinq tirs à 3 points ouverts au début de la prolongation. Dans ces conditions, il est difficile de s'imposer.

P.A.: Nous devons absolument jouer à fond et rester concentrés pendant chacune des 40 minutes pour avoir une chance.

Nous ne devons rien lâcher. Je ne dois en outre pas mettre mes joueurs sous pression en leur parlant trop de leurs adversaires. Nous devons penser à nous-mêmes, à notre propre jeu. De toute façon, nous savons tout sur Lugano.

**Avez-vous parlé de la finale 2011, remportée par Lugano face à Monthey 68-67?**

R.D.: Non. C'est de l'histoire ancienne. Les équipes ont changé, les deux coaches aussi. En Coupe, on n'assiste jamais à deux scénarios identiques. Une seule chose sera semblable à la dernière fi-

nale: le public sera entièrement acquis à la cause de Monthey.

P.A.: Non. Monthey avait fait un grand match, mais tout a changé. Les Tigers sont meilleurs que l'an dernier. Ils sont toujours tous capables d'inscrire 20 points, mais évoluent désormais plus en équipe. C'est encore plus difficile de les battre. Mais nous savons comment faire pour y parvenir. Nous verrons bien si nous sommes prêts à le refaire, car la défaite de mardi (réd: Monthey a été battu d'un point après avoir compté 25 points d'avance) a laissé des traces sur le plan mental. ● SI

**HOCKEY SUR GLACE**

**Jürg Dällenbach engagé au HCC**



NOUVELLISTE-BITTEL

Le HCC renforce sa défense après la défection sur blessure d'Adrien Plavsic. L'ex-Sierrois Jürg Dällenbach (28 ans) a signé un contrat valable pour une saison avec le club des Mélèzes. Il y retrouvera donc son coéquipier Lee Jinman. Ce solide arrière (188 cm, 92 kg) était arrivé en fin de contrat à Sierre, où il évoluait depuis 2008. Auparavant, cet ancien international M18 et M20 avait défendu les couleurs de Langnau (dès 1999) en LNA, puis de Viège, Olten et Bienne en LNB. Il a terminé cette saison avec Olten en play-off. «Nous avons besoin de ce genre de joueur physique, capable de faire de la place», explique Pierre-André Bozzo, directeur technique du HCC. Les responsables chauds-fonniers ont un peu abandonné la piste menant à Joël Fröhlicher, en fin de contrat à Bienne, qui pourrait bien rejoindre Ambri-Piotta. Le défenseur Dan Vidmer devrait prochainement prolonger son bail avec les Abeilles. De son côté, Patrick Bloch a quitté Olten pour rejoindre Thurgovie. ● JCE

**SKI ALPIN**

**Axel Béguelin sixième en super-G**

Lors des compétitions internationales OJ à la Scara (Val d'Isère), le Chaux-de-Fonnier Axel Béguelin a terminé sixième du super-G. Un résultat qui le console de sa prestation décevante lors du slalom (67e, 19e de la deuxième manche). La saison de ce jeune skieur se termine ainsi de belle manière.

● COMM-RÉD

**CYCLISME**

**Tony Martin a pu quitter l'hôpital**

Renversé par une voiture mercredi, Tony Martin (26 ans) a pu quitter l'hôpital de Zurich 48 heures après l'accident et a regagné son domicile à Kreuzlingen. On ne connaît pas encore la date à laquelle l'Allemand pourra reprendre la compétition. Blessé au visage (fracture de la pommette), le champion du monde du contre-la-montre avait perdu connaissance durant un quart d'heure après le choc survenu près du lac de Constance. ● SI

**FOOTBALL**

**Continuité à Thoune**

Le milieu Benjamin Lüthi (23 ans, jusqu'en 2013) et le défenseur Michael Siegfried (24 ans, jusqu'en 2014) ont prolongé leur contrat avec Thoune. Entraîneur assistant de Bernard Challandes, Mauro Lustrinelli a prolongé jusqu'en 2015. L'ancien buteur officiera également comme recruteur, tout en poursuivant sa formation d'entraîneur. ● SI



**NOTRE ENGAGEMENT  
VOTRE SUCCÈS!**

www.arcinfo.ch

**1 ABO = 1 ENTRÉE**

**OFFRE SPÉCIALE DE PRINTEMPS**

Abonnez-vous 2 mois à *L'Express*  
et recevez gratuitement une entrée aux **Bains d'Ovronnaz**



Formulaire de souscription disponible sur [abo.arcinfo.ch](http://abo.arcinfo.ch)



**L'EXPRESS** Offre spéciale de printemps

LE PLAISIR D'ÊTRE INFORMÉ

Je commande un abonnement de 2 mois à Fr. 31.90 à *L'Express* et je reçois gratuitement une entrée aux **Bains d'Ovronnaz**

**MES COORDONNÉES:**

Nom: \_\_\_\_\_ Prénom: \_\_\_\_\_

Rue: \_\_\_\_\_

NPA/Localité: \_\_\_\_\_

Tél. fixe: \_\_\_\_\_ Tél. mobile: \_\_\_\_\_

E-mail: \_\_\_\_\_ Date de naissance: \_\_\_\_\_

Lieu et date: \_\_\_\_\_ Début de validité: \_\_\_\_\_

Signature: \_\_\_\_\_

A découper et à retourner à: SNP Société Neuchâteloise de Presse SA; Service clientèle; Rue Neuve 14; Case postale 2184; 2302 La Chaux-de-Fonds

Offre promotionnelle non cumulable avec d'autres actions durant l'année en cours. Valable pour les non-abonnés domiciliés en Suisse

**ABOdécouverte** Profitez de notre offre **2 mois pour Fr. 31.90** et bénéficiez de toutes les prestations (votre journal 6 jours par semaine, le contenu en ligne, l'e-paper et l'application iPad)



www.arcinfo.ch



**CYCLISME** La succession du Belge est ouverte demain lors de l'Amstel Gold Race.

# Philippe Gilbert n'est plus l'épouvantail des Ardennes

La succession de Philippe Gilbert s'ouvre demain dans l'Amstel Gold Race, premier volet des classiques ardennaises. Cette course constituera aussi un avant-goût du prochain championnat du monde à Valkenburg, aux Pays-Bas.

Un an après le triplé réussi par Gilbert dans les trois courses ardennaises, puisque la classique néerlandaise est suivie dans la semaine de ses cousines belges, la Flèche wallonne (mercredi) et Liège-Bastogne-Liège (le dimanche suivant), le peloton s'interroge sur le champion belge, encore à la recherche de sa meilleure forme. Sans victoire depuis le début de saison, Philippe Gilbert a montré son maillot de champion de Belgique en secouant le peloton à plusieurs reprises mercredi sur la Flèche brabançonne, qu'il avait remportée l'an passé. «Une bonne sortie d'entraînement», a confié à «La Dernière Heure» le coureur de BMC. «Mon objectif est simplement de retrouver ma condition. Cela prendra le temps qu'il faudra. Très franchement, il est difficile pour moi de donner une explication à ce qui m'arrive. Sinon que je suis humain et qu'il est possible que ceci ne soit en fait que le contrecoup de ma saison mémorable de l'an dernier.»

## Espagnols en embuscade

Avec Philippe Gilbert hors de condition, les favoris sont plutôt les coureurs remarqués au Tour du Pays Basque la semaine passée. Au sommet du Cauberg, la colline qui surplombe la petite cité touristique de Valkenburg, on attend en effet davantage Samuel Sanchez et Joaquin Rodriguez, les deux grimpeurs-puncheurs qui ont terminé aux deux



Philippe Gilbert ne semble pas capable de rééditer son triplé lors des classiques ardennaises qui débutent demain. KEYSTONE

premières places de la course basque, en gagnant quatre étapes à eux deux.

Etrangement, le premier, champion olympique en titre, n'a jamais réussi dans le Limbourg néerlandais, bien que la montée d'arrivée (500 m à 9% avec un passage à 12%) semble taillée à ses mesures. Le second, en revanche, s'est approché du succès l'an passé, ne s'inclinant que face à Gilbert, alors irrésistible.

Pour signer le premier succès dans la Gold Race, une course

qui leur a toujours échappé lors des... 46 premières éditions, les Espagnols comptent aussi sur Alejandro Valverde. Au contraire des deux «Ardennaises belges», la classique des Pays-Bas a toujours échappé au Murcian (3e en 2008), qui s'est signalé dimanche passé en prenant la deuxième place de la Klasika Primavera dans le sillage de son coéquipier italien Giovanni Visconti.

Valverde, comme les autres candidats au titre mondial, pourra au moins prendre ses re-

pères à Valkenburg. Le 23 septembre, la course arc-en-ciel escaladera elle aussi la colline où se presse la grande foule à chaque fois, à la différence près que la ligne d'arrivée sera placée quelques hectomètres plus loin par rapport à dimanche.

## Voeckler outsider

La perspective peut transcender quelques puncheurs répertoriés, tels l'Australien Simon Gerrans (3e l'an passé), vainqueur de Milan-San Remo le mois dernier, l'Italien Damiano Cunego, lauréat de l'épreuve en 2008, ou encore le Slovaque Peter Sagan, s'il est remis de sa chute de mercredi dans la Flèche brabançonne brillamment gagnée par le Français Thomas Voeckler, autre coureur attendu.

«Il faut bien recadrer les choses: j'ai fait dixième sur Liège-Bastogne-Liège une seule fois, et je n'ai jamais fait de top 10 sur l'Amstel», s'est empressé de relativiser Thomas Voeckler. Mais son coup de force de la Flèche brabançonne (échappée solitaire de 32 kilomètres) le place parmi les hommes à suivre, encore plus que les frères luxembourgeois Andy et Frank Schleck ou les coureurs de l'équipe Omega Pharma (Chavanel, Terpstra), orphelins du Belge Tom Boonen qui a «coupé» après son succès dans Paris-Roubaix.

Mais, aux Pays-Bas, le public «orange» espère surtout une victoire de l'un des siens. D'un représentant de Rabobank surtout, qui n'a plus gagné cette course depuis 2001. Robert Gesink, Steven Kruijswijk et surtout Bauke Mollema (3e au Pays Basque) sont au pied du mur au départ des 256,5 kilomètres.

SI-RÉD

**AUTOMOBILISME**

## La grande assurance de Bernie Ecclestone



Bernie Ecclestone est «sûr à 200%» que le GP de Bahreïn aura lieu. KEYSTONE

Le grand argentier de la Formule 1, Bernie Ecclestone, est «sûr à 200%» que le Grand Prix de Bahreïn de F1 aura lieu le dimanche 22 avril. Il l'a affirmé sur le circuit de Shanghai, en marge du Grand Prix de Chine.

«Cette course est au calendrier depuis longtemps, on ira aussi à Barcelone et en Corée, on ira partout», a déclaré Bernie Ecclestone, qui dirige Formula One Management (FOM) et détient les droits commerciaux de la F1. Ces déclarations ont été faites à la sortie d'une réunion avec les dirigeants des douze écuries de F1 qui avaient exprimé leur inquiétude ces derniers jours.

Des centaines de civils sunnites ont attaqué mardi soir, selon des témoins et l'opposition, des

habitants de villages chiites à Bahreïn. Sept policiers avaient été blessés lundi soir par l'explosion d'une bombe artisanale dans le village chiite d'Akr, au sud de Manama.

«Tout le monde est content et toutes les écuries seront là (à Bahreïn). Le problème, c'est que tout est discuté par des médias qui n'ont aucune idée de ce qui se passe. Il n'y a rien à surveiller, les gens là-bas savent ce qu'ils font, ils nous informent régulièrement, mais il ne se passe rien, tout est calme et tranquille», a ajouté Bernie Ecclestone.

Le secrétaire général de l'ONU Ban Ki-moon s'est déclaré jeudi «préoccupé par l'usage excessif de la force contre des manifestants» à Bahreïn. SI

**FOOTBALL**

## La caisse de chômage avance les salaires en retard du FC Servette

La caisse cantonale genevoise de chômage vient en aide à Servette en s'appropriant à payer les salaires en retard des joueurs et du personnel, pour la période de janvier à mi-mars. Ces versements d'arriérés, que le club devra ensuite rembourser à la caisse, doivent permettre au club de se mettre en règle avec la Swiss Football League (SFL) pour obtenir sa licence de jeu. SI

## Heinz Hermann directeur sportif de Lucerne

Heinz Hermann (54 ans) est de retour dans le football suisse. L'ancien international sera directeur sportif du FC Lucerne dès le 1er mai. L'ex-joueur mythique de Neuchâtel Xamax, recordman des sélections en équipe de Suisse avec 118 capes (15 buts) entre 1978 et 1991, compte six titres de champion de Suisse, dont deux avec Xamax, et quatre victoires en Coupe. Le Zurichois a entraîné Delémont et a exercé différentes fonctions à Bâle, dont celle de directeur sportif. Début 2011, Heinz Hermann a été frappé par une crise cardiaque à Ibiza, où il résidait depuis plusieurs années. Il s'est bien remis de cette alerte et va venir habiter dans la région lucernoise. Outre ses tâches spécifiques de directeur sportif, il devrait aussi siéger au conseil d'administration du club finaliste de la Coupe. SI

## Le dernier match de Sforza avec Grasshopper

Grasshopper va changer d'entraîneur plus vite que prévu. Ciriaco Sforza (42 ans) dirigera l'équipe pour la dernière fois ce soir à Berne contre Young Boys. Le divorce avait déjà été annoncé pour la fin de la saison. Mais les récentes défaites contre Lucerne et Sion ont précipité le mouvement. Selon André Dosé, le nouvel homme fort du club zurichois, le successeur de Sforza sera présenté lundi. Officiellement, c'est Sforza qui a décidé de mettre un terme à son activité. Il aurait pris les devants avant un limogeage qui semblait acquis. Un accord a été trouvé avec Sforza pour une indemnité de départ, son contrat courant encore jusqu'à fin juin 2013. L'entraîneur en a reversé une part substantielle dans la caisse du mouvement junior du club. Le favori à sa succession serait Uli Forte, l'ancien entraîneur de Saint-Gall. SI

## Balotelli a encore un avenir à Manchester City

Roberto Mancini a déclaré que Mario Balotelli (21 ans) avait toujours un avenir à Manchester City malgré ses problèmes disciplinaires sur le terrain comme en dehors. Balotelli a notamment été exclu après plusieurs mauvais gestes face à Arsenal dimanche dernier lors de la défaite de son équipe (1-0). A chaud, Mancini avait affirmé que Balotelli ne jouerait peut-être plus pour City. Hier, il est revenu sur ses propos. «Je suis content s'il veut rester. Mais s'il reste, il doit changer», a expliqué Mancini. Balotelli purgera aujourd'hui face à Norwich le deuxième de ses trois matches de suspension. SI

**ATHLÉTISME** Le record du monde du marathon est menacé ces prochains jours.

# Incroyable bataille entre Kényans

L'histoire du marathon pourrait être réécrite ces prochains jours, avec une attaque contre le record du monde demain à Rotterdam puis encore une course de rêve lundi à Boston. Une prime de 350 000 dollars est en jeu à Rotterdam au cas où un Kényan (toute autre nationalité est hautement improbable) battrait la meilleure marque mondiale de Patrick Makau (Ken), de 2h03'38".

Entre demain et lundi (avec les marathons de Vienne, Rotterdam, Paris et Boston) et le week-end suivant (Londres), tous les meilleurs Kényans actuels seront sur le pont. Cela représente simplement tous les meilleurs spécialistes de l'histoire de la discipline, à l'exception de Haile Gebrselassie (Ethiopie). Le casse-tête est immense pour les sélectionneurs kényans, qui ne peuvent inscrire que trois athlètes au marathon olympique de Londres cet été, alors que des dizaines



Geoffrey Mutai avait révolutionné le marathon l'année dernière à Boston. KEYSTONE

d'athlètes de ce pays sont des médaillés en puissance.

## Confrontation évitée

Ainsi, Moses Mosop, le deuxième homme le plus rapide de l'histoire – 2h03'06" à Boston en 2011, sur un parcours non homologué mais considéré comme exigeant – visera le record du monde à Rotterdam. C'est le seul moyen pour lui d'être retenu pour les Jeux.

Mosop a choisi d'éviter la confrontation directe avec ses rivaux et compatriotes ce printemps, ce qui l'oblige à une performance hors normes aux Pays-Bas. Mais à chasser le record, il pourrait faire le jeu d'autres Kényans comme Sammy Kitwara et Stephen Kirui, qui voudront profiter de son sillage à Rotterdam.

## Mutai de retour à Boston

A Boston, lundi, Geoffrey Mutai retrouvera le terrain de son incroyable course de l'an der-

nier: 2h03'02", le meilleur chrono de l'histoire, pas homologué comme record en raison du profil particulier de l'épreuve. Ce temps avait néanmoins redéfini les frontières du possible, ouvrant la voie pour le nouveau record du monde officiel établi cinq mois plus tard à Berlin par Patrick Makau (2h03'38"). Le même Makau sera en lice le 22 avril au marathon de Londres, aux côtés d'Abel Kirui et Wilson Kipsang, notamment.

## 100 000 engagés

En huit jours, tous ces hommes, sur trois terrains différents, se livreront à une lutte sans merci pour les tickets olympiques, à des niveaux chronométriques peut-être jamais atteints.

Entre Paris (40 000 engagés), Rotterdam (12 000), Vienne (36 000) et Boston (26 800), plus de 100 000 marathoniens battront le pavé sur les 42,195 km au cours des trois prochains jours. SI



## ADRESSES UTILES

## URGENCES

- Urgences sanitaires et ambulance: **144**
- Police: **117**
- Feu: **118**
- Intoxication: **145**

## NEUCHÂTEL

## ➤ La Providence

Permanence médicale et chirurgicale pour adultes dès 16 ans. 7 jours sur 7, 7h-20h. 032 720 30 42

## ➤ Polidinique

Centre médical, av. du 1er Mars 4. Lu-sa, 032 724 55 55

## ➤ Pharmacie de service

Pharmacie de la Gare, jusqu'à 20h30. En dehors de ces heures, le 144 renseigne

## ➤ Dépannage eau, gaz, électricité

032 843 90 00

## ➤ Bibliothèque publique et universitaire

Lecture publique: Lu 12h-19h. Ma 10h-19h. Me 12h-19h. Je 10h-19h. Ve 12h-19h. Sa 9h-17h. Fonds d'étude: Lu-ve 10h-12h/14h-19h. Sa 9h-12h. Salle de lecture: Ma-ve 8h-22h. Sa 8h-17h. Salle Rousseau: lu-ve 9h-11h30/14h-17h (s'adresser à l'accueil), me et sa 14h-17h

## ➤ Bibliothèque à domicile

Service gratuit de la Croix-Rouge, tél. 032 886 886 0

## ➤ Bibliothèque des pasteurs

Ma-ve 8h-11h30. Ma 13h30-17h15

## ➤ Bibliothèque Pestalozzi

Ma-ve 10h-12h/14h-18h. Sa 9h-12h

## ➤ Ludothèque Pestalozzi

Ma-je 14h-18h

## ➤ Bibliomonde

Livres en langues étrangères. Lu 14-17h. Ma 9-11h/14-17h. Me 14-17h. Je 16-19h. Ve 14-17h. Sa 10-12h

## ➤ Le Discobole

Prêt de disques. Ma, me, ve 14h-18h30. Sa 9h-12h30

## ➤ Piscines du Nid-du-Crô

Intérieure: Lu-ve 8h-22h. Sa 8h-21h. Di 9h-20h

## LITTORAL-OUEST

## ➤ Pharmacie de garde

Le no gratuit 0800 832 800 renseigne

## ➤ Médecin de garde

079 387 21 00. Je-sa-di 8-8h. Lu-ma-me-ve 12h-14h/18h-18h

## AUVERNIER

## ➤ Bibliothèque pour enfants

Ve 15h30-17h. Me 14-15h30

## ➤ Bibliothèque publique

Ma 9-11h. Je 14-16h

## ➤ Bibliothèque communale

Ma 14h-19h. Je 9h-11h/14h-18h

## AVIS DE NAISSANCES

**Parution:** mardi, jeudi et samedi  
**Délai de remise:** la veille de parution à 16h  
**Contact:** Publicitas SA - e-mail: [neuchatel@publicitas.ch](mailto:neuchatel@publicitas.ch) - tél. 032 729 42 42

Coucou c'est moi...

**Chelsea**

Je suis née le 4 avril 2012 à 13h17  
à la maternité de Pourtalès

Je pèse 3 kg 210 et mesure 48 cm

Mes parents,  
Véronique et Alex Eschler,  
Bovet-de-Chine 1, 2114 Fleurier

028-705845

## ILS SONT NÉS UN 14 AVRIL

**Adrien Brody:** acteur américain, né à New York en 1973

**Sarah Michelle Gellar:** actrice américaine, née à New York en 1977

**Alexandre Jardin:** écrivain français, né à Neuilly-sur-Seine en 1965

**Ritchie Blackmore:** guitariste anglais (Deep Purple), né à Weston-super-Mare en 1945

## LE SAINT DU JOUR

**Saint Maxime:** martyr à Rome au 3e siècle.

## LE PRÉNOM DU JOUR: LAMBERT

Les racines germaniques de ce prénom sont «land» (pays) et «behr» (célèbre, brillant). Les **Lambert** ont bien du mal à saisir les opportunités tant ils passent de temps à réfléchir. Ils mènent une vie tranquille, parfois un peu routinière.

## BEVAIX

## ➤ Bibliothèque communale

Ma 14h-19h. Je 9h-11h/14h-18h.

## BÔLE

## ➤ Bibliothèque des jeunes

Collège. Lu/je 15h15-17h15

## BOUDRY

## ➤ Bibliothèque communale

Ma 15h-18h. Me 14h-18h. Je 15h-19h

## ➤ Ludothèque de la Basse-Areuse

Ma 14h-16h30. Me 15h30-18h. Je 16h-18h30

## COLOMBIER

## ➤ Bibliothèque communale

Me 14-18h, je 16-20h

## CORCELLES-CORMONDRECHE

## ➤ Bibliothèque communale

Lu 16h-19h. Me-je 15h-18h

## CORTAILLOD

## ➤ Bibliothèque communale

Ma 15h30-18h30. Me 14-17h. Ve 15h30-17h30

## GORGIER-LA BÉROCHE

## ➤ Bibliothèque intercommunale

Me-ve 15-19h

## PESEUX

## ➤ Bibliothèque jeunesse

Collège des Coteaux. Lu 13h30-17h. Ma 14-17h. Me 8-10h/13h30-17h. Ve 8-12h

## ➤ Bibliothèque adultes

Temple 1a. Ma 10-12h. Me 17-19h. Je 17-20h

## SAINT-AUBIN

## ➤ Ludothèque ZigZagZoug

Je 15h-17h, sa 10h-12h

## LITTORAL-EST

## ➤ Pharmacie de garde

Pharmacie des 3 Chevrans, Cressier, sa 8h-12h/17h30-18h30; di 11h-12h/17h30-18h30. En dehors de ces heures, 0844 843 842

## ➤ Permanence médicale

0900 501 501, 2-fr/min.

## LE LANDERON

## ➤ Bibliothèque des Deux Thielles

lu 13h30-17h. Ma 9h30-11h30/13h30-16h. Me 15-17h. Je 15-19h. Ve 10-12h

## LA TÈNE

## ➤ «La ludotène»

Lu/je 15h30-18h

## ➤ Bibliothèque-médiathèque

Ma 10h-12h/15h-19h. Me 15h-18h. Je 15h30-19h. Ve 9h-12h

## VAL-DE-RUZ

## ➤ Hôpital de Landeyeux

032 854 45 45. Polyclinique chirurgicale: Lu-ve 8h-18h30

## ➤ Pharmacie de service

Pharmacie du Val-de-Ruz, Fontainemelon, 032 853 22 56 sa-di 11h-12h/18h-18h30

## ➤ Médecin de garde

144

## FONTAINEMELON

## ➤ Bibliothèque communale

Lu 19h-21h. Je 13h30-15h30

## ➤ Bibliothèque des jeunes

Lu/je 15h-17h30

## ➤ Ludothèque de la Colombine

Lu/je 15h-17h30. Sa 9h30-11h30

## LES GENEVEYS-SUR-COFFRANE

## ➤ Bibliothèque communale

Je 19h-20h

## ➤ Bibliothèque des jeunes

Je 15h30-17h

## VAL-DE-TRAVERS

## ➤ Médecin de garde

Dr Rothen, Les Verrières, 032 866 12 57, de sa 8h à di 22h

## ➤ Pharmacie de service

Pharmacie des Verrières, 032 866 16 46, de sa 16h à lu 8h

## ➤ Hôpital Couvet

032 864 64 64

## ➤ Foyer d'accueil L'Étoile

032 863 21 91

## COUVET

## ➤ Bibliothèque communale

Lu 17h-19h. Me 15h-17h. Ve 14h-16h

## ➤ Ludothèque

Lu/je 17h-18h30

## FLEURIER

## ➤ Bibliothèque communale

Lu/ma 17h-20. Je 15h-18h

## LA CHAUX-DE-FONDS

## ➤ Pharmacie de garde

Pharmacie de la Gare, place de la Gare. Lu-sa jusqu'à 19h. Di et jours fériés 9h-13h/15h-19h. En dehors de ces heures, le 144 renseigne

## ➤ Dépannage eau, gaz, électricité

032 843 90 00

## ➤ Bibliothèque de la ville

Service de prêt, discothèque et salle de lecture. Lu 13h-20h. Ma 10h-20h. Me-je 10h-19h. Ve 13h-19h. Sa 10h-16h

## ➤ Bibliothèque des jeunes I

Ronde 9 Lu-ve 13h45-18h. Sa 10h-12h

## ➤ Bibliothèque des jeunes II

Président Wilson. Lu-ve 13h45-18h. Sa 10h-12h

## ➤ Ludothèque

Rue de la Serre 16. Lu, ma, je 15h30-18h30. Fermée durant les vacances scolaires

## ➤ Bibliothèque chrétienne

Le Papyrus. Jardinière 90. Ma, je 16h-18h30. Fermée durant les vacances scolaires

## LE LOCLE

## ➤ Pharmacie de garde

Pharmacie Sunstore, Boumort 33, sa jusqu'à 18h; di 10h-12h/18h-19h. En dehors de ces heures: 144

## ➤ Dépannage eau, gaz, électricité

032 843 90 00

## ➤ Bibliothèque de la ville

Lu-ma-me-ve 14h30-18h30. Je 14h30-20h. Sa 10h-12h

## ➤ Bibliothèque des jeunes

Lu-ve 13h30-18h. Sa 10h-12h

## ➤ Ludothèque Casse noisette

Lu, ma, je, ve 15h30-17h30. Sa 9h-11h. Fermée durant les vacances scolaires



## ADRESSES

## RÉGION

## ➤ Accompagnement

De personnes en fin de vie. Service bénévole.

032 886 80 70

## ➤ Alcoolisme

SOS Alcool 24h/24. 0848 805 005

## ➤ ANAAP (psychiatrie)

Association neuchâteloise d'accueil et d'action psychiatrique. Permanence psycho-sociale, après-midi: Neuchâtel, Plan 19 La Chaux-de-Fonds, Beau-Site 29

Groupes d'entraides, groupe des proches, 032 721 10 93

## ➤ ANPP (psychologie)

Association neuchâteloise des psychologues et psychologues-psychothérapeutes. 032 767 93 03. [info@anpp.ch](mailto:info@anpp.ch)

## ➤ Asloca

Neuchâtel. Information et défense des locataires.

Consultations sur rdv, répondeur 724 54 24, fax 724 37 26

## ➤ Aspedah

Parents d'enfants hyperactifs et/ou avec déficit

d'attention. Lu 9h-12h. Je 14h-16h. 021 703 24 20

## ➤ Association Alzheimer

032 886 83 59; tous les jours 8h-11h30/14h-16h30, sauf ve après-midi. Groupes de contact, lieux de rencontre, présence à domicile, séminaires, groupe d'entraide pour jeunes proches, [www.walz.ch/ne](http://www.walz.ch/ne)

## ➤ Assoc. suisse maladie de Parkinson

Groupe neuchâtelois. 3e jeudi tous les 2 mois.

032 753 10 61. Parkinson, ligne gratuite 0800 80 30 20, ouverte chaque 3e mercredi du mois 17h-19h

## ➤ Autorité de conciliation

En matière de santé. Difficultés entre patients et soignants. Rue du Château 12, Neuchâtel, 032 889 51 41. Demandes à adresser par écrit

## ➤ Cancer

Ligue neuchâteloise contre le cancer, permanence lu-ve

8h-12h/13h30-17h30 ou sur rendez-vous, 032 721 23 25.

Vivre comme avant, cancer du sein, d'anciennes opérées à votre écoute, visite sur demande, 032 721 23 25/032 751 18 13/032 734 32 19

## ➤ Caritas Neuchâtel

Espace des Montagnes. Collège 11, La Chaux-de-Fonds.

Programme d'insertion et lieu d'accueil. Lieu d'accueil, lu 14h-17h et je 14h30-16h30, 032 886 80 60.

Épicerie. Collège 13. Lu 13h30-18h. Ma-ve 8h30-12h/13h30-18h. Sa 8h30-12h. 032 964 12 70

## ➤ Cartons du cœur

Littoral et Val-de-Ruz, 032 731 48 38. Montagnes et Val-

de-Travers, 079 310 50 20

## ➤ CNP Consultation ambulatoire

La Chaux-de-Fonds, consultations, rue Sophie-Maire 29

032 967 20 61. Lu-ve 8h-12h/4h-18h. Sa 8h-12h. Di, médecin de service et hôpital. Neuchâtel, rue Verger-Rond, 032 722 12 21

## ➤ Centrevue

Interventions sociales et réadaptation pour personnes

handicapées de la vue, rue de Corcelles 3, 2034 Peseux, 032 731 46 56 sur rdv. Expos articles ma 14h-17h

## ➤ Chambre immobilière neuchâteloise

Association de défense des propriétaires, sur rendez-vous,

729 99 90, fbg du Lac 2, Neuchâtel

## ➤ COLIN

Centre d'examen des orthophonistes /logopédistes

indépendants neuchâtelois. 079 336 17 45. [www.lecolin.ch](http://www.lecolin.ch)

## ➤ Croix-Bleue romande

Littoral NE, 032 841 36 59. [info-ltne@croix-bleue.ch](mailto:info-ltne@croix-bleue.ch)

## ➤ Insieme Neuchâtel

Association de parents de personnes mentalement

handicapées. Av. L.-Robert 128, La Chaux-de-Fonds. 032 926

85 60. Fermé ve. Hôtel des Associations, rue Louis-Favre 1, Neuchâtel. 032 544 40 16. Lu, ma, je 8h30-11h30.

[www.insieme-ne.ch](http://www.insieme-ne.ch), [info@insieme-ne.ch](mailto:info@insieme-ne.ch)

## ➤ Jeunes handicapés

Service de dépannage, ma 19h-21h, 032 725 53 06.

Me-ve 9-11h, 032 835 14 55. Je 13-16h, 032 926 85 60

## ➤ Job Service

Service public gratuit, spécialisé dans l'insertion

professionnelle des jeunes. Quai Philippe-Godet 18,

2000 Neuchâtel, 032 725 35 55

## ➤ La Leche League

Soutien et accompagnement à l'allaitement et le

maternage. 032 751 51 31

## ➤ Lecture et compagnie

Les lecteurs/trices bénévoles se rendent à domicile

ou en institution. Case postale 332, 2035 Corcelles. 079 543 44 62. [www.lecture-et-compagnie.ch](http://www.lecture-et-compagnie.ch), [contact@lecture-et-compagnie.ch](mailto:contact@lecture-et-compagnie.ch)

## ➤ Ligue NE contre le rhumatisme

Conseil social, c/o Pro Infirmis, rue de la Maladière 35,

032 722 59 60, fax 032 722 59 70. Secrétariat administratif

et cours, 032 913 22 77

## ➤ MédiaNE

Association de médiation. Permanence, je 17h30-19h,

Hôtel des Associations, L.-Favre 1, Neuchâtel. 032 725 18

18. [www.medialogue.ch](http://www.medialogue.ch), [mediane@mediane.ch](mailto:mediane@mediane.ch)

AVIS MORTUAIRES

Son épouse: Magdalena Bosch, à Corcelles, et famille;  
Son fils: Christian Bosch et sa compagne, à Colombier,  
Ses petits-enfants: Aurélie et Arnaud Bosch et leur maman, à Marin,  
ainsi que les familles parentes, alliées et amies en Suisse et en Allemagne,  
ont le profond chagrin de faire part du décès de

**Monsieur  
Werner BOSCH**

enlevé subitement à leur tendre affection, dans sa 73e année.

2035 Corcelles, le 10 avril 2012.  
Ch. de Closel 10

La célébration religieuse aura lieu à la chapelle du Centre funéraire  
de Bearegard, à Neuchâtel, lundi 16 avril à 10 heures,  
suivie de l'incinération.

Domicile mortuaire: pavillon du cimetière de Bearegard.

Cet avis tient lieu de lettre de faire part.

028-705908

Les Vétérans du FC Cortaillod  
ont la grande tristesse d'annoncer le décès de

**Monsieur  
Werner BOSCH**

papa de Monsieur Christian Bosch, membre de la société  
Nous présentons à toute la famille nos sincères condoléances.

028-705846



**Sébastien CHAPPATTE**

Un an déjà que d'un battement d'ailes  
tu t'es envolé.  
Tu as levé les bras vers le ciel  
et un ange est venu te chercher.

Sur ce chemin lumineux  
où tout est grâce et perfection  
je suis, je vis. Dans la présence de Dieu  
et de l'esprit saint je veille sur ceux que j'aime.  
Sébastien

Ta maman, Joël, tes sœurs, ton petit frère, tes grands-parents  
et ta marraine qui t'aiment

028-705528

LA CHAUX-DE-FONDS

Il est bon d'attendre en silence  
le secours du Seigneur.  
Lamentations 3. v. 26

Raymonde et Bernard von Siebenthal-Jacot, à Auvignier  
leurs enfants et petites-filles

Paul-André et Nicole Jacot-Calame, à La Chaux-de-Fonds  
leurs enfants et petites-filles

Les descendants de feu André et Rachel Jacot-Bugnon  
ainsi que les familles parentes et alliées  
ont la profonde tristesse de faire part du décès de

**Madame  
Violette JACOT**  
née Schären

leur chère et bien-aimée maman, belle-maman, grand-maman,  
arrière-grand-maman, parente et amie que Dieu a accueillie vendredi  
dans sa 89e année, après un long déclin.

Dieu est Amour

La Chaux-de-Fonds, le 13 avril 2012.

La cérémonie d'Adieu aura lieu au Centre funéraire de La Chaux-de-Fonds,  
le lundi 16 avril à 14 heures.

Notre maman repose au pavillon du cimetière.

Domicile de la famille: Hêtres 14, 2300 La Chaux-de-Fonds



Le comité et les membres  
de l'Association neuchâteloise  
des Amis du Tramway (ANAT)

ont le pénible devoir d'annoncer le décès de

**Madame  
Ruth KAESER**

Maman de Monsieur Robert Kaeser, membre actif de notre comité  
depuis une année

Pour les obsèques et les messages de condoléances,  
veuillez vous référer à l'avis de la famille.

028-705902

AVIS MORTUAIRES

La famille de

**Monsieur  
Jean-Pierre MONTI**

a la grande tristesse d'annoncer son décès subit, survenu le 9 avril 2012  
à Lucerne, après une brève maladie.

Pascal et Yvette Monti  
St-Gall et Cernier

*Le chagrin de t'avoir perdu n'effacera jamais  
le bonheur de t'avoir connu.*

Henriette Santschi-Robert

Christian et Margotte Santschi, leurs enfants Jérôme, Gil et Gaëlle

Philippe et Carole Santschi, leurs enfants Tristan et Meryl

Les descendants de feu Albert et Marguerite Santschi-Glauser

Les descendants de feu John et Rosette Robert-Hugoniot

Les familles parentes et alliées

ont le chagrin de faire part du décès de

**Monsieur  
Charles SANTSCHI**

«dit Toto»

leur très cher époux, papa, beau-papa, grand-papa, frère, beau-frère, oncle,  
cousin, parent et ami, enlevé à leur tendre affection dans sa 70e année,  
après de grandes souffrances supportées avec un courage exemplaire.

Le Locle, le 12 avril 2012.

*Ne pleurez pas, pensez comme j'ai souffert.  
Maintenant je suis libre.*

La cérémonie sera célébrée le lundi 16 avril à 13h30 au Temple du Locle,  
suivie de l'incinération sans suite.

Toto repose à la chambre mortuaire de l'hôpital du Locle.

Domicile de la famille: Pied-de-Martel 1, 2400 Le Locle

Un grand merci aux Docteurs Roland et Luc Jeanneret ainsi qu'au  
personnel de l'hôpital de La Chaux-de-Fonds pour leur gentillesse  
et leur dévouement.

En lieu et place de fleurs, vous pouvez penser à Nomad, CCP 12-794602-3,  
IBAN CH18 0900 0000 1279 4602 3, mention deuil Charles Santschi.

Cet avis tient lieu de lettre de faire part.



En souvenir de  
**Jean FAVARGER**

2011 - 2012

1 année que tu es parti faire rire les étoiles,  
1 année que tu es dans nos cœurs et nos pensées  
et tu y resteras pour toujours

Ta femme, tes enfants, petits-enfants et amis

028-705602



*Comme elle était,  
elle s'en est allée simplement.*

Daniel Chiquet

Nicole Snoeck-Chiquet et ses enfants

Francine et Jean-Pierre Erard-Chiquet et leurs enfants

ainsi que les familles parentes et alliées

ont la profonde tristesse de faire part du décès de

**Huguette WINKLER**  
née Dornier

leur chère maman, belle-maman, grand-maman, cousine, parente et amie,  
enlevée paisiblement à leur tendre affection mercredi dans sa 80e année.

La Chaux-de-Fonds, le 11 avril 2012.

La cérémonie a eu lieu dans l'intimité de la famille.

Domicile: Famille Francine Erard-Chiquet, rue Boron 4, 2732 Reconvilier

Un grand merci au personnel du Home Les Arbres, pour son dévouement  
et son accompagnement.

REMERCIEMENTS

Une présence, un sourire, une fleur, un message, un don,  
pour chacun de ces gestes exprimés lors du décès de

**Madame  
Elisabeth BEURET-ZAUGG**

sa famille vous remercie de l'avoir réconfortée par votre amitié  
et votre sympathie.

La famille en deuil

Montfaucon, avril 2012.

SIS NEUCHÂTEL

Neuf interventions

Entre jeudi à 17h et hier à la même heure,  
le Service d'incendie et de secours (SIS)  
est intervenu, au total à neuf reprises.

– Les véhicules du feu ont été appelés  
trois fois pour: une alarme automatique  
feu, sans engagement, rue Erhard-Borel, à  
Neuchâtel, jeudi à 22h45; deux voitures en  
feu, rue Denis-de-Rougemont, à Neuchâtel,  
hier à 4h35; une alarme automatique feu,  
sans engagement, avenue de Bellevaux, à  
Neuchâtel, hier à 15h40.

– Les ambulances ont été sollicitées à six  
reprises pour: une urgence médicale,  
chemin de la Caille, à Neuchâtel, jeudi à  
18h55; une urgence médicale, rue de Pain-  
Blanc, à Neuchâtel, jeudi à 21h30; une  
chute dans les escaliers, avec intervention  
du Smur, rue des Fausses-Brayes, à  
Neuchâtel, hier à 3h15; une urgence  
médicale, rue Louis-Bourguet, à Neuchâtel,  
hier à 10h20; une chute à domicile, rue de  
la Gaine, à Chez-le-Bart, hier à 14h00; une  
urgence médicale, rue du Castel, à Saint-  
Aubin, hier à 15h50. ● COMM

L'ÉPHÉMÉRIDE

**14 avril 1912:  
l'insubmersible  
«Titanic» sombre**

Peu avant minuit, le «Titanic» heurte  
un iceberg dans l'Atlantique Nord. Ainsi  
début l'agonie du plus grand et plus  
luxueux paquebot du monde, réputé in-  
submersible. Un peu plus de deux heures  
et demie plus tard, le géant des mers  
sombra dans les eaux glaciales de  
l'océan, entraînant dans la mort plus de  
1500 passagers et membres d'équipage.

2002 – Moins de 48 heures après le  
coup d'Etat militaire qui avait renversé  
le gouvernement du Venezuela, le prési-  
dent Hugo Chavez revient au palais de  
Miraflores, à Caracas, sous les vivas de la  
foule. Le putschiste Pedro Carmona, pa-  
tron des patrons vénézuéliens, lâché par  
les militaires et poussé par la peuple, est  
contraint de démissionner.

1991 – Vingt tableaux de Vincent Van  
Gogh volés dans un musée d'Amsterdam  
sont retrouvés quelques heures plus tard  
par la police néerlandaise dans la voiture  
d'un des gardiens, à bord de laquelle les  
voleurs avaient pris la fuite. Les toiles,  
parmi lesquelles quelques pièces maî-  
tresses, dont un célèbre «Autoportrait» et  
«Une nature morte aux tournesols»,  
ainsi que le «Champ de blé aux cor-  
beaux», «Les mangeurs de pommes de  
terre» et «La chambre de Vincent à Ar-  
les», représentent une valeur de centai-  
nes de millions de dollars.

1980 – Lors de la remise des Oscars,  
Dustin Hoffman et Sally Field sont choi-  
sis meilleurs acteur et actrice pour leur  
participation aux films «Kramer contre  
Kramer» et «Norma Rae».

1941 – Brest est bombardé par la Royal  
Air Force.

1865 – Abraham Lincoln, le premier  
président américain à avoir défendu à ce  
niveau l'égalité des droits des Noirs, est  
abattu d'un coup de pistolet dans le théâ-  
tre Ford de Washington par un acteur  
sudiste fanatique, John Wilkes Booth. Il  
succombera à ses blessures le lende-  
main. ● AP

**Pompes funèbres  
neuchâteloises**  
**FLÜHMANN-EVARD**  
032 725 36 04  
2000 Neuchâtel • Maladière 16

**Pompes funèbres  
Weber & Grau**  
24h/24  
032 853 49 29  
A votre écoute - Conseils  
Prévoyance funéraire



**AIR DU TEMPS**  
RÉGINE BINDÉ

**Au pays de Juliette**

Il y a des matins où les gestes glissent dans la monotonie et l'habitude, un thé fumant sur le coin d'une table, des effluves de gingembre qui s'évaporent au milieu des pensées. Un bruit ronronne en arrière-plan, la radio est allumée. Soudain j'ai entendu sa voix pénétrer la pièce, Juliette s'est imposée au premier plan. Peut-être une banale interview mais j'ai laissé mon thé refroidir, Juliette a monopolisé toute mon attention.

Rien à voir avec les étoiles filantes d'une «Star Ac», l'interprète avec un grand «I» s'exprimait comme une grande dame à l'allure féline, celle qui force le respect et l'admiration. J'ai passé une heure à déguster chaque

parole et chaque mot avait mon approbation. Elle traverse les époques avec grâce, légèreté et gravité, à regarder toujours de l'avant, n'a jamais fait aucun projet dans sa vie. Elle vit selon ses envies et la vie l'enrichit.

La liberté, la fraternité l'ont construite mais il y manque l'égalité, sa voix se corse, elle déplore qu'il faille toujours continuer à se battre dans un monde si proche d'une perfection technologique. «Les acquis des femmes régressent», dit-elle.

En colère parfois mais tellement juste et précise. A 85 ans, le talent ne l'a jamais quitté.

Oui, «Greco peut-être fière de Juliette en se regardant chaque matin dans sa glace». ●

**LE COUP DE GRIFFE DE VINCENT L'ÉPÉE**

**Sony va supprimer 10 000 emplois**



**LA MÉTÉO**

Lever **06h47** Coucher **20h19**

Lever **03h25** Coucher **13h34**

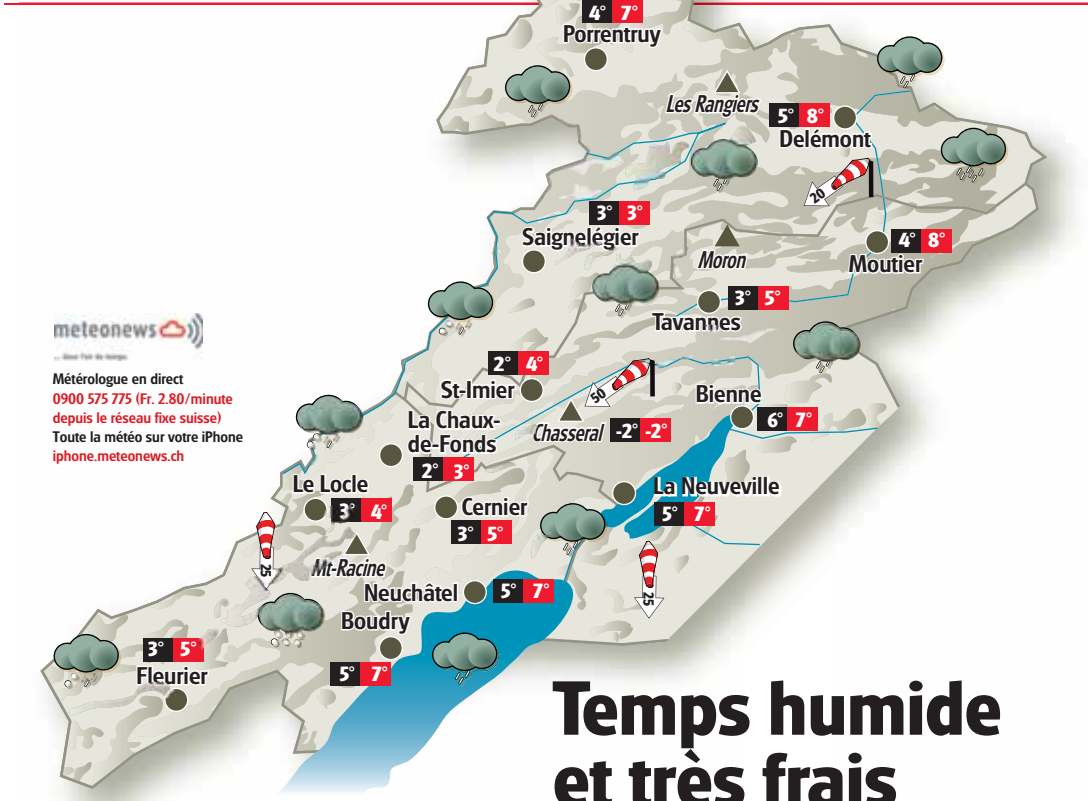

**Temps humide et très frais**

Le ciel restera couvert ce samedi et des pluies intermittentes, faibles ce matin puis modérées, se déclencheront. La limite entre pluie et neige évoluera entre 1000 et 1200 mètres. Les pluies se prolongeront jusqu'à lundi et les flocons, d'abord entre 1100 et 1400 mètres dimanche, descendront vers 800 mètres lundi. Mardi verra une accalmie, avant une dégradation la nuit suivante.

**SUR NOS LACS**

Lac	Température de l'eau	Direction et vitesse du vent	Niveau des lacs
Neuchâtel	10°	Bise 3 Bf	429.32 m
Bienne	10°	Bise 3Bf	429.32 m
Niveau du lac des Brenets:			751.10 m

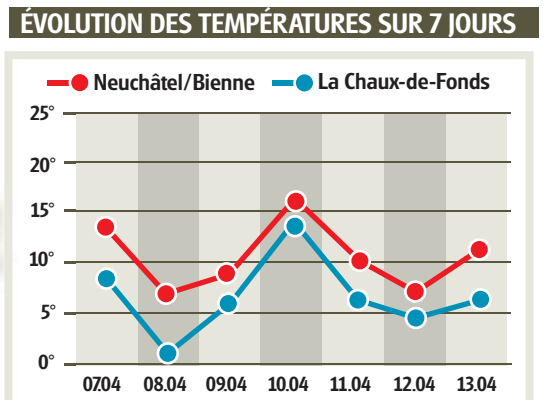
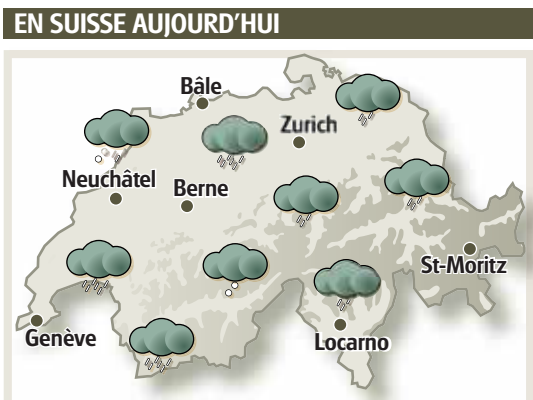

**PRÉVISIONS À QUATRE JOURS POUR L'ARC JURASSIEN**

Jour	Température	Fiabilité
<b>DIMANCHE</b>	5° - 8° / 2° - 2°	8/10
<b>LUNDI</b>	5° - 7° / 0° - 2°	7/10
<b>MARDI</b>	1° - 12° / -3° - 5°	7/10
<b>MERCREDI</b>	4° - 11° / 1° - 6°	6/10

**SUDOKU** N° 312

Complétez la grille en utilisant les chiffres de 1 à 9. Ils doivent obligatoirement figurer une seule fois dans chaque ligne, chaque colonne et chaque carré de 3x3. Solution dans notre prochaine édition.

**Solution de la grille précédente** n° 311

8	2	3	6	9	5	4	7	1
6	9	1	4	3	7	2	5	8
4	5	7	1	2	8	6	9	3
7	3	2	5	1	9	8	6	4
9	4	8	2	7	6	1	3	5
5	1	6	8	4	3	7	2	9
1	7	9	3	6	4	5	8	2
2	6	5	9	8	1	3	4	7
3	8	4	7	5	2	9	1	6

**Difficulté difficile**

1	5	9			7			
		2		9	5			
7			1					
	3		6			5	2	
			4		8			
	7	4			2		6	
					9			1
			5	1		8		
			8			6	9	5

Grille proposée par la filiale informatique de gestion **Hes·SO**

**CONCOURS ABONNÉS** 20 billets à gagner

**ADN - Association Danse Neuchâtel**

**Histoires condansées**

Footwa d'Imobilité

Samedi 21 avril 2012 à 20h30

Espace Danse / Evole 31a, Neuchâtel

Réservations: Tél. 032 730 46 65

**SUR VOTRE MOBILE**  
Tapez le SMS **EXP ADN** suivi de votre numéro d'abonné.  
Exemple: EXP ADN 112233.  
Envoyez votre message au numéro **363** (Fr. 1.-/SMS)

**SUR LE NET**  
Participez gratuitement sur **www.arcinfo.ch** rubrique **Concours**  
Délai: 14 avril à minuit

Conditions de participation: le tirage au sort est ouvert à tous les abonnés, excepté les collaborateurs de la SNP SA et leur famille directe. Les gagnants seront avisés personnellement. Tout recours juridique est exclu.

# Les rendez-vous de l'emploi

68 offres

Un supplément de

**L'EXPRESS**

Ne peut pas être vendu séparément

**PILOTE.CH**

**400 NOUVELLES OFFRES CHAQUE JOUR**

TROUVEZ LE JOB QUI VOUS CONVIENT.

**jobup.ch**

N°1 en Suisse romande

**PERSPECTIVES** Les turbulences boursières ont toujours des répercussions sur les places de travail en Suisse. Au 2e trimestre, les patrons temporisent.

## Les marchés pèsent sur l'activité

Les résultats de l'étude Manpower sur les perspectives d'emploi en Suisse pour le 2e trimestre de cette année indiquent que sur les 760 employeurs interrogés, 5% prévoient une augmentation de leurs effectifs, 3% une baisse et 89% n'envisagent aucun changement.

La Prévision nette d'emploi désaisonnalisée s'établit à 0%, un résultat similaire à celui du trimestre précédent et en diminution de 1 point en comparaison annuelle. «Ce résultat, identique à celui du 1er trimestre 2012, tend à montrer que le marché de l'emploi subit les effets de la crise en Europe et les difficultés liées au franc fort. Les employeurs suisses continuent à adopter une approche attendiste en regard du recrutement et préfèrent probablement évaluer les développements économiques avant d'entreprendre de nouveaux engagements», commente Urs Schüpbach, directeur général de Manpower Suisse.

### Résultats par régions

Sur les sept régions sondées, quatre rapportent des perspectives de recrutement positives pour le 2e trimestre. Les régions Zurich et Espace Mittelland (+3%) affichent les prévisions



Le secteur Hôtellerie et restauration est un des seuls à sourire au deuxième trimestre. ARCHIVES CHRISTIAN GALLEY

nettes d'emploi les plus élevées. A l'opposé, le Tessin (-2%) révèle le résultat le moins optimiste. Par rapport au trimestre précédent, la Suisse centrale (0%) présente la hausse la plus marquée (12 points), tandis que la Suisse orientale (+1%) enregistre la plus forte baisse (10 points). En comparaison annuelle, les employeurs de l'Espace Mittelland anticipent la plus forte augmen-

tation (6 points), à l'inverse, la région Zurich prévoit la baisse la plus significative (6 points). Quant à la Région lémanique (-1%), elle présente une progression en comparaison trimestrielle (5 points) mais un recul par rapport au 2e trimestre 2011 (2 points). «La région Zurich, qui figure toujours parmi celles dont les intentions d'embauche sont les plus élevées, n'avait pas anticipé de pré-

vision aussi faible depuis le 2e trimestre 2010. Au vu de la situation stratégique de cette région pour l'économie, ce résultat pourrait refléter les turbulences financières que traversent les pays de la zone Euro», relève Urs Schüpbach.

### Secteurs d'activité

Les employeurs de 7 des 10 secteurs interrogés prévoient une hausse de leurs effectifs au

2e trimestre 2012. Les intentions d'embauche les plus favorables se trouvent dans le secteur Hôtellerie et restauration (+6%) qui rapporte son résultat le plus élevé depuis le 1er trimestre 2011 ainsi que la progression la plus marquée en comparaison annuelle (5 points). A contrario, le secteur Electricité, gaz et eau (-11%) anticipe la prévision nette d'emploi la plus pessimiste et son résultat le plus bas depuis le 4e trimestre 2009. Ce secteur enregistre également les plus forts reculs en comparaison trimestrielle (16 points), de même qu'en comparaison annuelle (15 points). Quant à la plus forte progression en comparaison trimestrielle (10 points), elle est rapportée par le secteur Industrie manufacturière (+4%). Si le secteur Activités financières, assurance, immobilier et services aux entreprises (+1%) présente une prévision positive au 2e trimestre 2012, il enregistre son résultat le plus faible depuis le lancement de l'étude en Suisse au 3e trimestre 2005.

Le secteur Construction (+1%) montre quant à lui des signes de croissance en compa-

raison annuelle (4 points). «Les perspectives de recrutement dans les secteurs fortement liés à l'exportation comme le Commerce et le secteur Transport, entreposage et communication sont toujours marquées par le franc fort. En outre, les difficultés rencontrées actuellement par le secteur Activités financières, assurance, immobilier et services aux entreprises, telles que la fragilité du secret bancaire et la crise des marchés financiers, se manifestent par de très faibles intentions d'embauche», relève Urs Schüpbach pour conclure. **COMM**

### PRÉVISION NETTE D'EMPLOI

La Prévision nette d'emploi pour la Suisse est de 0% - valeur désaisonnalisée - pour le 2e trimestre 2012. Celle-ci est calculée en soustrayant au pourcentage d'employeurs anticipant une augmentation de l'emploi total dans leur entreprise, le pourcentage de ceux anticipant une diminution au cours du prochain trimestre. Il s'agit donc d'un solde net - pouvant être positif ou négatif - d'évolution de l'emploi. Ce solde est ensuite corrigé des variations saisonnières.

## OFFRES D'EMPLOIS



**Fondation Les Perce-Neige**

Dans le cadre du Service Éducatif Itinérant destiné aux enfants âgés de 0 à 6 ans en situation de handicap mental, sensoriel, psychique, physique ou social et à leur famille, nous recherchons un/e

### Pédagogue de l'éducation précoce spécialisée remplaçant/e à 70%

#### Votre mission:

Vous travaillez en étroite collaboration avec les familles en vue d'accompagner et de stimuler, sur leur lieu de domicile, des enfants présentant un retard de développement, en agissant comme personne ressource.

#### Votre profil:

- formation de base HES en éducation spécialisée ou HEP en enseignement spécialisé, complétée par une formation en pédagogie de l'éducation précoce spécialisée
- une expérience confirmée de plusieurs années dans la stimulation précoce auprès d'enfants à besoins éducatifs spécifiques et dans l'accompagnement des familles
- engagement personnel, tact et capacités reconnues à travailler de manière autonome seront des gages de réussite
- voiture et permis de conduire

**Entrée en fonction:** dès que possible

**Lieu d'activité:** sur l'ensemble du canton de Neuchâtel

Si vous êtes prêt/e à vous engager dans cette aventure humaine, nous vous offrons les conditions de la convention collective CCT-ES, une dynamique centrée sur le bien-être des enfants, dans un cadre de travail privilégiant la dimension humaine.

Nous nous réjouissons de vous lire et attendons votre dossier de candidature complet **d'ici au 02 mai 2012** à:

**Fondation Les Perce-Neige, à l'att. de M. Martial Mischler  
Mon Loisir 23e, 2208 Les Hauts-Geneveys**

Pour tout renseignement: Tél. 032 886 67 55 - www.perce-neige.ch



COMMUNE DE BEVAIX

### MISE AU CONCOURS

### Poste d'animateur/trice à 70% suite au départ honorable du titulaire,

#### Activités

- Assurer seul/e l'encadrement et l'animation d'adolescents/es dans la Maison des Jeunes de Bevaix
- Organiser des activités à l'intérieur de la structure comme à l'extérieur
- S'occuper de certaines tâches administratives liées à l'encadrement et à l'animation

L'Association de la Maison des Jeunes de Bevaix soutient l'animateur/trice dans ses diverses tâches. Dans le cadre de ses activités, l'animateur/trice sera amené(e) à avoir des contacts avec le Conseil communal, la commission sports loisirs et culture et d'autres organismes.

#### Profil souhaité

- Formation d'éducateur, d'animateur socioculturel ou formation jugée équivalente
- Avoir un grand intérêt pour la jeunesse et de l'expérience dans ce domaine
- Etre capable de travailler de manière indépendante
- Flexibilité et disponibilité (horaires)

**Entrée en fonction:** 1<sup>er</sup> juin 2012 ou date à convenir.

Les places mises au concours dans l'administration sont ouvertes aux femmes et aux hommes.

Les offres de service, accompagnées d'un curriculum vitae ainsi que des copies de certificats et diplômes sont à adresser jusqu'au 30 avril 2012 au Conseil communal, rue du Temple 1 - 2022 Bevaix.

Le Conseil communal



**NOUS DEVELOPPONS NOS ACTIVITES ET SOUHAITONS ENGAGER DE SUITE OU A CONVENIR :**

### Un responsable du bureau technique ou contremaître électricien

Maîtrisé ou porteur de brevet / installateur-électricien CFC et/ou planificateur CFC avec expérience. Connaissance de Winprogitel, permis de conduire, expérience en gestion de projets indispensables.

### Installateurs-électriciens CFC et électriciens de montage CFC

Pour tous types de travaux d'installation.

### Apprenti(e)s installateurs-électriciens/électriciens de montage

Pour la rentrée d'août 2012.

**Rejoignez-nous sur notre nouveau site !**

Nous vous accueillons avec des conditions de travail exemplaires.

**Elexa SA - Quai Max-Petitpierre 42 - 2000 Neuchâtel**  
avec « mention postulation » ou [pschnegg@elexa.ch](mailto:pschnegg@elexa.ch)

Votre dossier sera traité confidentiellement.

Il ne sera répondu qu'aux dossiers répondant aux critères demandés.

**Relevons ensemble les défis de demain...**



**Chocolats**  
**Camille Bloch SA,**  
entreprise familiale  
fondée à Berne en 1929,  
avec siège dans le  
Jura bernois, produit  
les marques de renom



et liqueurs. Les 180  
collaborateurs mettent  
leur savoir-faire au  
service de spécialités  
haut de gamme dans le  
respect de la tradition  
et résolument tournés  
vers l'innovation.

Les critères élevés de qualité appliqués à la production de nos spécialités, sont aussi valables pour les services fournis à nos clients et partenaires. Pour répondre encore mieux à ces exigences nous recherchons, de suite ou à convenir un-e

## Responsable logistique 100%

### Vous...

- avez la responsabilité globale de la logistique (organisation et personnel),
- participez activement à l'optimisation des flux logistiques avec le supply chain manager,
- appréciez le contact et un rythme de travail soutenu.

### Vous avez...

- un CFC de logisticien-ne ou une formation jugée équivalente dans la branche alimentaire,
- exercé dans une fonction similaire pendant au moins 3 à 5 ans,
- de l'expérience avec SAP (modules MM et WM) ou d'un ERP et des outils de bureautique usuels,
- une bonne maîtrise du français oral et écrit, ainsi que de très bonnes connaissances en allemand, l'anglais un plus.

### Vous êtes...

- à l'aise dans l'organisation du travail, la gestion d'équipe et communiquez facilement,
- à l'écoute des besoins des clients internes et externes,
- disponible et flexible en termes d'horaires, structuré-e et rigoureux-se,
- prêt-e à soutenir l'équipe en cas de besoin.

Nous vous proposons un poste intéressant et varié, dans un cadre de travail dynamique. Vous correspondez au profil recherché, notre proposition vous intéresse? Nous nous réjouissons de vous rencontrer.

Veillez envoyer les documents usuels à :

#### Chocolats Camille Bloch SA

Sandra Biedermann | responsable des Ressources humaines

2608 Courtelary | T 032 945 13 10

postulation@cbsa.ch

(Prière d'indiquer «Responsable logistique» dans l'objet)

[www.camillebloch.ch](http://www.camillebloch.ch)

Seules les candidatures répondant aux critères recherchés recevront une réponse.



Commune de  
Val-de-Travers

L'un des membres de la Direction de l'Ecole Jean-Jacques Rousseau du Cercle scolaire du Val-de-Travers ayant été appelé à d'autres fonctions, le Conseil communal met au concours le poste de:

## Directeur-trice adjoint-e de l'Ecole Jean-Jacques Rousseau

### Vos tâches:

Au sein d'une équipe dirigée par une directrice générale:

- Diriger et organiser l'école de manière à assurer cohérence et cohésion en son sein selon les principes voulus par HarmoS notamment, aux niveaux administratif et pédagogique;
- Mettre en œuvre des projets pédagogiques, animer des groupes de travail;
- Assurer le contrôle de la qualité de l'enseignement et le suivi pédagogique des élèves dans une philosophie axée sur la réussite scolaire;
- Eventuellement enseigner selon un indice-horaire à définir.

### Votre profil:

#### Compétences professionnelles:

- brevet d'enseignement ou titre équivalent - la préférence sera donnée à un-e candidat-e ayant une bonne connaissance des cycles 1 et/ou 2-;
- engagement à suivre la formation en direction d'institutions de formation (FORDIF);
- expérience de l'enseignement;
- compétences dans la conduite de projets;
- à l'aise en informatique.

#### Compétences personnelles:

- grande disponibilité et grande capacité de travail;
- bonne capacité d'intégration dans le tissu social de la région;
- excellentes compétences relationnelles;
- aptitude au travail en équipe;
- capacité à gérer des situations conflictuelles;
- sens aigu de l'organisation et de la gestion des priorités.

**Entrée en fonction:** 2 août 2012

**Délaï de postulation:** 4 mai 2012

### Renseignements:

- M. Claude-Alain Kleiner, conseiller communal, chef du Dicastère de l'éducation et de l'enseignement, Tél. 032 886 43 96
- Mme Valérie Scollo, directrice de l'Ecole Jean-Jacques Rousseau, Tél. 032 862 11 23

### Formalités à remplir:

Adresser une lettre de motivation des documents usuels au:

Dicastère de l'éducation et de l'enseignement  
A l'attention de M. Claude-Alain Kleiner,  
Conseiller communal  
Rue des Collèges 3  
2108 Couvet

**avec la mention «Postulation»**

(Prière d'adresser une copie au Service de l'enseignement obligatoire, Neuchâtel)

Val-de-Travers, le 10 avril 2012

## OFFRES D'EMPLOIS

La Haute Ecole Arc  
met au concours un poste de

### Collaborateur-trice informatique à 50%

# Emploi



## Hes-so

Haute Ecole Spécialisée  
de Suisse occidentale  
Fachhochschule Westschweiz

Le collaborateur ou la collaboratrice informatique participe à l'administration d'applications de gestion académique. Il ou elle en assure le support auprès des utilisateurs-trices.

Si cette offre d'emploi vous intéresse et que vous êtes au bénéfice d'un diplôme ES/ET en informatique ou d'un titre jugé équivalent, nous vous invitons à consulter le site internet [www.he-arc.ch](http://www.he-arc.ch), rubrique «Emploi».

Entrée en fonction : le 01.08.2012 ou à convenir.

Lieu d'activité : Neuchâtel.

Délaï de postulation : 27.04.2012.

haute école  
neuchâtel berne jura

Boutique "L'Enfant Prodigue"  
Mode féminine  
Rue des Terreaux 1  
2000 Neuchâtel  
Tél. 032 725 20 78  
cherche

### VENDEUSE

(Environ 40%, flexible)

Age: 25-50 ans

Excellente présentation

Expérience de la branche

Entreprise Chaux-de-Fonnière  
cherche

### Employé(e) de commerce à 100%

On demande:  
- plusieurs années d'expérience  
- très bonne connaissance en informatique et comptabilité  
- polyvalente et autonome

On offre:  
- travail très varié  
- semaine de 43 heures  
- pouvoir de décision  
- place stable.

Faire offre par écrit avec photo  
sous-chiffre à: O 132-251472, à  
Publicitas S.A., case postale 48,  
1752 Villars-s/Glâne 1



Établissement hospitalier multisite de soins physiques, orienté qualité de soins et prise en charge personnalisée du patient, vous offre l'opportunité de donner un nouvel essor à votre carrière.

Nous recherchons,

pour notre pharmacie sise à Pourtalès, Neuchâtel, à partir de juin ou à convenir,

### Un-e assistant-e en pharmacie à 100%

et pour notre pharmacie sise à la Chaux-de-Fonds, de suite ou à convenir,

### Un-e assistant-e en pharmacie à 100%

pour un remplacement jusqu'au 30 novembre 2012

Activités de la pharmacie en relation avec la gestion, la distribution, l'utilisation et le suivie des médicaments.

CFC d'assistant-e en pharmacie et expérience en milieu hospitalier ou établissement similaire.

**Renseignements et annonces complètes: [www.hopital-ne.ch](http://www.hopital-ne.ch)**

[www.hopital-ne.ch](http://www.hopital-ne.ch) La Chaux-de-Fonds Pourtalès Val-de-Travers Val-de-Ruz  
Le Locle La Béroche La Chrysalide

### Cherche Ouvrier ramoneur qualifié

Entrée en fonction septembre  
2012, 100 % ou à convenir.

S'adresser à  
D. Lovis: 079 453 18 24

Café-restaurant centre-ville re-  
cherche

### cuisinier/ère

(60-80% à discuter)

dynamique, indépendant,  
congé samedi/dimanche.  
Ecrire sous chiffre: Q 012-232867,  
à Publicitas S.A., case postale 48,  
1752 Villars-s/Glâne 1

Un abonnement  
à **L'EXPRESS** ?

Bulletin de  
souscription sur

[www.arcinfo.ch](http://www.arcinfo.ch) rubrique abonnés



Schweizerische Eidgenossenschaft  
Confédération suisse  
Confederazione Svizzera  
Confederaziun svizra

Département fédéral de la défense, de la  
protection de la population et des sports  
DDPS  
armasuisse

Renseignements spécifiques:  
M. Thierry Clerc  
chef du domaine spécialisé  
Systèmes de conduite  
tél. 031 324 60 28

ou

M. Urs Mundwiler  
rempl. du chef du domaine spécialisé  
Systèmes de conduite  
tél. 031 324 90 38

**Délai de postulation:**  
29 avril 2012

Vous nous simplifierez le traitement ulté-  
rieur des candidatures en postulant en li-  
gne sur le site [www.emploi.admin.ch](http://www.emploi.admin.ch).  
Ref. Nr. 7041

Vous trouverez d'autres annonces  
intéressantes de la Confédération  
à l'adresse suivante:  
[www.emploi.admin.ch](http://www.emploi.admin.ch)

armasuisse est le centre de compétences de la Confédération pour l'acquisition de systèmes et de matériels technologiquement complexes, les technologies importantes en matière de sécurité, la gestion de la qualité, les immeubles du DDPS et les données de référence géographiques de la Suisse. Quelque 1'000 collaboratrices et collaborateurs compétents travaillent dans toute la Suisse à l'élaboration de solutions conçues spécifiquement en fonction des attentes de notre clientèle militaire et civile. Le domaine de compétences Systèmes de conduite et d'exploration procède à l'évaluation, à l'acquisition et à l'introduction de systèmes complexes dans les domaines de la conduite et du commandement, des ordinateurs, de la communication, de l'exploration et de la surveillance. Il en assure le suivi technique pendant la phase d'utilisation puis, une fois cette dernière terminée, il pourvoit à leur retrait du service et à leur vente ou leur liquidation.

### Chef de projet | 80 - 100% (h / f)

En qualité de chef de projet, vous dirigez des projets dans le domaine radar ou météorologique et / ou des sous-projets techniques de complexité moyenne. Vous êtes responsable de la réalisation économique et dans les délais des projets, ainsi que de la conduite du personnel de l'organisation de projet. Vous êtes le représentant de vos projets dans des comités et autres organes au sein de l'unité organisationnelle ou du département. Vous menez des négociations avec des bénéficiaires de prestations et des fournisseurs de prestations au sein de l'administration ainsi qu'avec l'industrie. Vous conseillez également nos mandants pour le lancement de nouveaux projets.

L'accomplissement de cette tâche exigeante nécessite de disposer d'une formation professionnelle technique supérieure ou d'une maturité assortie d'une formation complémentaire spécifique, par exemple auprès d'une école technique ou d'une haute école spécialisée. Vous disposez par ailleurs d'expérience prouvée dans la direction de projets de complexité faible à moyenne (certification IPMA C / D). Votre habileté de négociateur, vos bonnes connaissances d'une deuxième langue officielle et de l'anglais ainsi que votre capacité à vous imposer vous permettent d'obtenir des résultats optimaux. Vous êtes une personne proactive qui se caractérise par un esprit de synthèse et vous appréhendez rapidement des problématiques complexes. Vous êtes prêt à fournir des prestations dépassant la moyenne et communiquez habilement.



OFFICE DE  
L'ASSURANCE-INVALIDITE  
DU CANTON DE NEUCHÂTEL

Nous souhaitons engager à temps partiel un(e):

### Enquêteur (trice) à 50%

#### Mission:

Effectuer des enquêtes auprès d'adultes et d'enfants afin de déterminer leur degré d'impotence. Ces enquêtes ont pour but de réunir et d'analyser tous les éléments pertinents concernant la capacité à accomplir les actes ordinaires de la vie. Sur la base du rapport établi par l'enquêteur/trice, l'OAI se détermine sur le droit aux prestations d'allocations pour impotents de l'AI ou de l'AVS et à la contribution d'assistance.

#### Profil & Compétences:

Etre au bénéfice d'une formation dans le domaine paramédical ou social (ou autre formation jugée équivalente). Justifier d'une expérience professionnelle d'une durée d'au moins quatre à sept ans et d'un intérêt pour une activité en faveur des personnes handicapées. Posséder de bonnes qualités rédactionnelles, ainsi que de bonnes capacités d'observation, d'analyse et de synthèse. Sens de l'organisation et du travail de qualité. Sens de l'engagement et des responsabilités; capacité d'adaptation face au changement. Résistance au stress, esprit dynamique, sens de la collaboration. Maîtrise des outils informatiques de base. Permis de conduire et véhicule privé indispensables.

#### Conditions:

Entrée en fonction: 1<sup>er</sup> septembre 2012 ou à convenir. Lieu de travail: La Chaux-de-Fonds.

#### Dossiers:

Mme Maria Fernandez, Adjointe de direction, Office de l'assurance-invalidité, Espace 4, case postale 2183, 2302 La Chaux-de-Fonds. Délai: 28 avril 2012.

#### Renseignements:

Mme Mary-Claude Masson, Cheffe de groupe, tél. 032 910 71 64.

### La Société AQUABUILDING

recherche

### une monitrice d'aquagym

avec expérience pour entrée en  
fonction immédiate.

Pour tous renseignements,  
veuillez appeler le  
Tél. 079 795 74 85



cherche pour compléter son équipe

### Un mécanicien avec CFC

- sachant travailler de manière indépendante
- connaissances du groupe VW **requises**

Entrée à convenir.

Merci d'envoyer vos dossiers de candidature complets à:  
M. Luis Freire, Clos-de-Serrières 12, 2000 Neuchâtel  
Seulement les dossiers correspondant au profil seront traités.

Vous partez  
en vacances?

Suspendez la distribution  
de **L'EXPRESS**  
[www.arcinfo.ch](http://www.arcinfo.ch) rubrique abonnés

**Sto SA – Leader technologique  
mondial de l'aménagement  
des espaces de vie bâtis – dans  
le respect de l'individu et du  
développement durable.**

En tant que leader technologique,  
nous créons les tendances – qu'il  
s'agisse de produits, de systèmes  
ou de services. Et: Chez Sto, ce sont  
les équipes qui font la différence  
et qui sont un fondement du suc-  
cès important.

[www.stoag.ch](http://www.stoag.ch)

Pour la région Neuchâtel, Jura  
nous recherchons

### Un Chargé d'affaires (revêtements façades) h/f

**sto**

Rattaché à notre Centre de distribution de Lonay, vous avez pour missions de développer le chiffre d'affaires auprès d'un portefeuille de clients existants (maîtres d'œuvre, maîtres d'ouvrage, entreprises générales, entreprises du bâtiment, etc.) ainsi que de prospecter et conseiller de nouveaux clients. En outre vous apportez un conseil technique à nos clients dans le domaine des produits et systèmes de façades et entretenez un contact régulier avec les professionnels du bâtiment.

De formation dans le domaine du bâtiment (bureau d'étude, dessinateur en bâtiment, maître d'œuvre, maçon), vous détenez au minimum 2 années d'expériences professionnelles réussies idéalement dans le même secteur d'activité. Votre autonomie, votre ténacité, vos qualités de développeur et votre engagement personnel ainsi que la connaissance de la langue allemande parlée seront garants de votre réussite au sein d'une équipe dynamique.

Nous proposons un métier passionnant, varié et rémunérateur de nature à motiver le candidat que nous recherchons. Vous bénéficiez d'une formation, initiale et continue, à nos produits et à nos méthodes.

Merci d'envoyer votre candidature (CV, photo) à l'attention de Madame Antje Kirsch.

Sto AG  
Südstrasse 14  
CH-8172 Niederglatt  
Telefon +4144 85153 53  
Telefax +4144 85153 00  
[sto.ch.jobs@sto.eu.com](mailto:sto.ch.jobs@sto.eu.com)  
[www.stoag.ch](http://www.stoag.ch)

Sto | Bâtir en responsable.

SBB CFF FFS



Pour compléter son département Management de projets, la région  
Projets Lausanne de la division Infrastructure cherche un/une

### Chef/fe de groupe – Travaux souterrains

#### Tâches principales

- Conduire, conseiller et encourager le groupe sur le plan de la technique, de la gestion financière et du développement personnel.
- Piloter et suivre les études et réalisations des projets du groupe.
- Assumer les tâches de chef/fe de projet pour les projets complexes d'assainissement de tunnels et de travaux de génie civil.
- Planifier les ressources et veiller à un engagement optimal des collaborateurs/rices.

#### Vos compétences

- Ingénieur/e en génie civil EPF/HES.
- Quelques années d'expérience dans les travaux spéciaux et la construction de tunnels.
- Talent avéré pour la conduite et le management de projets.
- Sens des responsabilités, dynamisme et esprit d'équipe.
- Langue maternelle française avec de bonnes connaissances d'allemand.

Vous trouverez de plus amples informations sur le site  
[www.cff.ch/jobs](http://www.cff.ch/jobs), sous le numéro de référence 14149

Réaliser ensemble un chef-d'oeuvre, jour après jour. [cff.ch/jobs](http://cff.ch/jobs)

**Fondation Les Perce-Neige**

Pour garantir aux ouvriers d'un atelier intégré au sein d'une filiale neuchâteloise d'un grand distributeur Suisse un accompagnement socio-professionnel de haute qualité, nous recherchons un/e :

**Maître/sse socio-professionnel/le****Votre mission:**

Vous accompagnez et supervisez une équipe de personnes en situation de handicap mental, intégrée dans un centre commercial à Neuchâtel. Vous garantissez au travers d'un accompagnement personnalisé une qualité de vie contribuant au maintien et au développement de l'intégration socio-professionnelle de ces personnes et de la qualité du travail qu'elles réalisent dans le magasin.

**Votre profil:**

Vous êtes au bénéfice d'une formation commerciale de type CFC et justifiez d'une expérience confirmée dans le domaine de la grande distribution, complétée par une formation de Maître socio-professionnel HES ou ES (ou à défaut, par la volonté d'entamer cette dernière formation en emploi).

Vous attachez une grande importance à l'épanouissement des personnes en situation de handicap mental, à la valorisation des rôles sociaux, à la satisfaction des répondants légaux et des clients commerciaux.

Doté d'un esprit positif orienté solutions, vous appréciez de travailler en équipe, tout en sachant faire preuve d'autonomie et d'initiatives personnelles.

Nous vous offrons l'opportunité de vous engager dans une aventure humaine, de bénéficier des conditions de la convention collective CCT-ES, dans un cadre de travail privilégiant la dimension humaine.

Nous nous réjouissons de vous lire et attendons votre dossier de candidature complet avec la référence MSP 100%, **d'ici au 27.04.2012**, par courrier à :

**Fondation Les Perce-Neige**  
Domaine de Compétences Autonomie Large  
Mon Loisir 23e, 2208 Les Hauts-Geneveys.

Tél. 032 854 22 22 – www.perce-neige.ch

**Fondation Les Perce-Neige**

Pour garantir aux ouvriers en situation de handicap mental ayant une autonomie large, un accompagnement socio-professionnel de haute qualité au sein de nos ateliers urbains et intégrés de Neuchâtel, Cernier, La Chaux-de-Fonds et des Hauts-Geneveys, nous recherchons deux :

**Maîtres/ses socio-professionnels/les à 60% et 80%**

Vous assumez des remplacements sur les sites précités en garantissant au travers d'un accompagnement personnalisé une qualité de vie contribuant au maintien et au développement de l'intégration socio-professionnelle des ouvriers et de la qualité du travail qu'ils réalisent.

**Profil pour le poste à 60% (réf. MSP 60%) :**

Vous êtes au bénéfice d'un CFC dans les métiers de la vente, de la terre ou techniques, complété dans l'idéal par une formation de maître socio-professionnel ES. Vous justifiez de surcroît d'une expérience professionnelle dans l'un des métiers précités, vous permettant d'agir de manière autonome et de transmettre votre savoir professionnel.

**Profil pour le poste à 80% (réf. MSP 80%) :**

En plus des remplacements sur les sites précités, vous accompagnez et supervisez, un jour par semaine, une équipe d'ouvriers dans un atelier Boulangerie aux Hauts-Geneveys.

Vous êtes au bénéfice d'une formation de type CFC dans le domaine des métiers de bouche et d'une solide expérience professionnelle en la matière. Dans l'idéal, vous justifiez aussi d'une formation de Maître socio-professionnel ES.

**Autres exigences pour les deux postes :**

Vous attachez une grande importance à l'épanouissement des personnes en situation de handicap mental et à la valorisation des rôles sociaux. Doté d'un esprit positif orienté solutions, vous appréciez de travailler en équipe. Les deux postes exigent une grande flexibilité, une capacité d'adaptation et de disposer d'un véhicule.

A terme, nous vous offrons la possibilité de suivre en emploi la formation de maître/sse socio-professionnel/le, l'opportunité de vous engager dans une aventure humaine, de bénéficier des conditions de la convention collective CCT-ES, dans un cadre de travail privilégiant la dimension humaine.

Nous nous réjouissons de vous lire et attendons votre dossier de candidature complet mentionnant la référence du poste, **d'ici au 27.04.2012**, par courrier à :

**Fondation Les Perce-Neige**  
Domaine de Compétences Autonomie Large  
Mon Loisir 23e, 2208 Les Hauts-Geneveys.

Tél. 032 854 22 22 – www.perce-neige.ch



**Caisse de compensation du Jura**

La Caisse de compensation du Jura à Saignelégier recherche un-e

**DIRECTEUR-TRICE SUPPLEANT-E ET CHEF-FE DES SERVICES GENERAUX****Votre mission**

Votre mission consiste d'une part à gérer les services généraux en appuyant son personnel, en coordonnant les différentes activités qui s'y rattachent (informatique, économat, réception et conciergerie) et en mettant en œuvre la communication interne et externe. D'autre part, vous assurez le bon fonctionnement des agences communales AVS. En outre, vous participez à la gestion des institutions sises à Saignelégier, collaborez à l'exécution des tâches relatives à l'Office cantonal des assurances sociales et gérez les projets de nos institutions.

**Votre profil**

- Vous êtes au bénéfice d'une formation de type universitaire ou d'une formation équivalente.
- Vous justifiez d'une expérience confirmée dans le management, la gestion de projets d'entreprise et vous possédez de bonnes connaissances en informatique.
- Vous êtes titulaire du brevet fédéral de spécialiste en assurances sociales ou bénéficiez de bonnes connaissances en la matière.
- Vous avez des connaissances approfondies de la langue allemande.
- Vous avez le sens des relations humaines et savez gérer une équipe. Vous êtes apte à travailler de manière autonome, à assumer des responsabilités et à prendre des décisions. Vous êtes dynamique et créatif-ve et faites preuve d'esprit d'initiative. Vous possédez des compétences d'organisation et êtes prêt-e à vous investir personnellement.

**Nous vous offrons**

- Un cadre de travail agréable au sein d'une entreprise dynamique
- Des conditions d'engagement attrayantes
- Une activité intéressante et variée
- Une formation permanente

**Entrée en fonction**

- A convenir

Madame Amélie Mercier ou Monsieur Christophe Aubry vous renseigneront volontiers au numéro de téléphone 032 952 11 11.

Si votre profil correspond à cette description et que vous souhaitez relever ce défi, veuillez adresser votre dossier à la Direction de la Caisse de compensation du Jura, Case postale, 2350 Saignelégier, jusqu'au 30 avril 2012.

**Hôpital du Jura**

L'Hôpital du Jura (H-JU) cherche, pour son site de la Résidence La Promenade (RLP), établissement médico-social pour personnes âgées un

**Infirmier-chef de site (H/F)**

Taux d'activité: 100%

**Mission:**

Dans le cadre de la stratégie des soins de l'Hôpital du Jura, déclinée au niveau de la prise en charge de la personne âgée, à l'élaboration de laquelle il participe, il assure le développement et la mise en œuvre des structures, processus et moyens permettant la fourniture des soins adéquats. Au travers de l'optimisation de l'organisation et de la mise à disposition des ressources, du partage d'une philosophie respectueuse de la personne âgée et de l'engagement des cadres et des collaborateurs relevant de sa responsabilité, il assure la prise en charge efficace et la fourniture de soins adéquats pour la satisfaction des résidents et de leurs familles, pour celle des différents partenaires et pour la réputation de la Résidence La Promenade. Il valorise les compétences de ses collaborateurs et s'assure de leur adéquation en rapport aux exigences de leur fonction. De plus, il est le référent du site de la Résidence La Promenade pour lequel il défend les intérêts tant à l'intérieur de l'H-JU qu'à l'extérieur de celui-ci.

**Votre profil:**

Titulaire d'un diplôme d'infirmier, reconnu CRS, que vous avez complété par un diplôme de cadre de soins, vous possédez également un diplôme en management supérieur ou êtes prêt à vous investir pour l'obtenir. Doté d'une forte personnalité, vous êtes reconnu comme étant un leader et vous avez déjà une expérience confirmée dans la conduite d'équipes. La place de la personne âgée dans la société et la complexité de sa prise en charge en institution font partie de vos intérêts professionnels. Vous êtes particulièrement motivé pour relever ce défi au sein d'un établissement multisite où vous occuperez une fonction de cadre supérieur.

**Entrée en service:** 1<sup>er</sup> août 2012

**Délai de postulation:** 30 avril 2012

**Renseignements complémentaires auprès de:**

M. Jean-Paul Moll, Directeur ad intérim de l'H-JU  
tél. 032 421 26 18, courriel: jean-paul.moll@h-ju.ch.

**Veuillez adresser votre postulation écrite (avec mention «postulation / référence no 2012-E-012») à:**

Hôpital du Jura, site de Delémont, Service des Ressources Humaines, Fbg des Capucins 30, 2800 Delémont ou par courrier électronique à: rh@h-ju.ch.

www.h-ju.ch

**BALL**  
OFFICIAL STANDARD  
Since 1891

Since 1891, accuracy under adverse conditions

Initiatrice des standards de chronométrie, BALL Watch Company est une entreprise horlogère riche d'un passé intimement lié à l'histoire des chemins de fer américains. Depuis 1891, notre maison fabrique des montres mécaniques qui répondent aux critères les plus élevés en matière de précision, qualité et fiabilité.

Afin de compléter notre équipe, nous recherchons pour notre atelier d'assemblage :

**Un responsable d'atelier H/F**

Responsable, communicateur et motivé, vous devez gérer une équipe de production. Vous êtes au bénéfice d'une formation technique et d'une expérience confirmée dans un poste similaire.

**Un horloger CFC H/F**

Au bénéfice d'un CFC ou d'une formation équivalente, vous possédez une expérience confirmée dans un poste similaire. Meticuleux, méthodique et polyvalent, vous soutenez la production et faites preuve de polyvalence.

**Emboîteurs H/F**

Polyvalent, appliqué et minutieux, vous avez une expérience confirmée dans l'emboîtement. Vous savez travailler avec un binoculaire ainsi qu'avec les outils horlogers.

Nous vous offrons la possibilité de participer activement à l'expansion de la marque en occupant un travail varié et intéressant au sein d'une entreprise internationale en pleine croissance.

Si vous correspondez au profil, n'hésitez pas à nous envoyer votre dossier de candidature complet à l'adresse suivante: (nous répondons uniquement aux dossiers correspondant au profil, agences de placement s'abstenir svp)

BALL Watch Co. SA • Département Ressources Humaines  
Rue du Châtelot 21 • 2300 La Chaux-de-Fonds  
032 724 53 00 • rh@ballwatch.ch

**myosotis**<sup>PM</sup>

En vue de l'ouverture de la crèche d'entreprise pour les collaborateurs Philip Morris, L'Isles aux Enfants à Boudry, la Fondation Myosotis met au concours un poste de **Gouvernante à 100%**. Nous cherchons à construire une équipe dynamique, ayant le sens de la clientèle et un intérêt pour la petite enfance.

Entrée en fonction: 1<sup>er</sup> août 2012

**Nous offrons:**

- ✓ Un travail varié au sein d'une des plus grandes crèches de Suisse (122 places)
- ✓ D'excellentes conditions et un environnement de travail agréable

**Vos responsabilités:**

- ✓ Contribuer à garantir un accueil de qualité à l'enfant
- ✓ Gérer le stock de linge de maison
- ✓ Organiser la mise en place quotidienne des repas des enfants
- ✓ Assurer ponctuellement la propreté dans les espaces ouverts

**Nous demandons:**

- ✓ Quelques années d'expérience dans un poste similaire
- ✓ Anglais un atout
- ✓ Sens du contact, du service et de l'esprit d'équipe
- ✓ Autonome, efficace et motivée
- ✓ Sens de la polyvalence, de l'organisation et de la flexibilité

**Candidature:**

Les offres et documents usuels doivent être adressés à M<sup>me</sup> Myriam Lavanchy, Fondation Myosotis, Brillancourt 4, 1006 Lausanne ou par e-mail à: Myriam.LAVANCHY@myosotis.ch

**fecpa**<sup>+</sup>

FONDATION DES ÉTABLISSEMENTS CANTONAUX POUR PERSONNES AGÉES

cherche pour son administration à Neuchâtel

**un(e) employé(e)**  
**d'administration à 50%**  
**pour un contrat à durée déterminée de 10 mois**

**Votre fonction**

Vous assurez divers travaux de comptabilité, facturation, salaire, administration et correspondance.

**Votre profil**

- CFC d'employé(e) de commerce ou titre équivalent;
- connaissances en comptabilité;
- aisance en rédaction et orthographe;
- parfaite maîtrise des logiciels bureautiques (WORD et EXCEL);
- faculté d'intégration au sein d'une petite équipe.

**Nous offrons**

- une activité variée dans un cadre de travail agréable;
- conditions de travail selon la CCT Santé 21.

**Durée du contrat:** du 1<sup>er</sup> juin 2012 au 31 mars 2013.

Les dossiers de postulation sont à adresser **jusqu'au 30 avril 2012** à Mme Gisèle Hostettler Fässler, directrice administrative de la FECPA, Charmettes 10, Case postale 88, 2006 Neuchâtel ou par courriel gisele.hostettler@ne.ch.





**SORED SA**  
ressorts, pièces découpées et pliées  
www.sored-sa.com

Entreprise des Montagnes Neuchâteloises spécialisée dans la fabrication de ressorts, (micro)pièces et d'assemblages dans des domaines de pointe tels que l'électromécanique, le médical, la connectique, l'horlogerie et l'électronique entre autres et accordant une importance primordiale à la qualité de nos produits et de nos services.

Nous recherchons (H/F) pour entrée immédiate ou à convenir, poste à 100%:

## CONSTRUCTEUR sur étampes

**Vos missions:**  
Conception des dessins de nos étampes progressives et automatiques et autres outillages divers. En collaboration avec les départements Mécanique, Qualité, Méthodes et Production, vous participez activement à nos projets et à ceux de nos clients.

**Votre profil:**  
Enthousiaste, positif, doté d'une personnalité dynamique, autonome mais sachant s'intégrer dans une petite équipe avec un esprit d'entreprise, vous êtes au bénéfice d'une formation de constructeur et /ou d'une solide expérience dans ce domaine. Vous maîtrisez parfaitement les outils modernes de conception (3D, comme Solidwork par ex.)

**Nous offrons:**

- Poste et cadre de travail moderne, varié et intéressant dans une équipe motivée
- Formation complémentaire possible
- Excellentes prestations sociales

Si vous êtes attiré par ce poste et que vous souhaitez renforcer notre équipe dynamique pour contribuer à notre succès, faites nous parvenir votre dossier complet avec lettre de motivation à :

Sored SA, ressources humaines  
Étoile 21, Case postale 1466  
CH - 2301 La Chaux-de-Fonds

Il sera répondu à toute offre correspondant au profil



Schweizerische Eidgenossenschaft  
Confédération suisse  
Confederazione Svizzera  
Confederaziun svizra

**Office fédéral des routes OFROU**

L'Office fédéral des routes (OFROU), dont le siège principal se trouve à Ittigen, est l'autorité suisse compétente en matière d'infrastructure et de circulation routières.

### Employé(e) commercial(e) spécialisé(e) à l'aise dans le domaine technique 70 %

Le secteur Qualité est intégré au domaine Homologation des véhicules, lequel collecte les données requises en matière d'immatriculation pour l'ensemble de la Suisse et les met à la disposition des autorités et des personnes intéressées.

En tant qu'employé(e) commercial(e) spécialisé(e) de l'équipe, vous vous chargerez de la partie administrative du domaine, dont la traduction vers le français de séries d'homologations nationales, de fiches techniques et d'homologations internationales élaborées en allemand. Vous établirez des factures et superviserez l'envoi des documents traités.

Enfin, vous rédigerez et réviserez des rapports, des directives, des instructions de travail et la correspondance dans deux langues officielles.

Vous manifestez un intérêt prononcé pour la technique des véhicules et êtes au bénéfice d'un certificat de fin d'apprentissage dans le domaine commercial ou d'une expérience similaire. Vous êtes de préférence de langue maternelle française et possédez une bonne maîtrise des outils informatiques. En outre, vous êtes en mesure de vous faire comprendre dans une deuxième langue officielle et disposez dans l'idéal de connaissances de l'anglais. Si précision et fiabilité sont vos maîtres-mots, si vous aimez travailler sur ordinateur et si vous souhaitez contribuer au succès de l'équipe, nous vous invitons à nous faire parvenir votre candidature.

Veuillez envoyer votre candidature online (Ref. 6658) sous [www.emploi.admin.ch](http://www.emploi.admin.ch) ou à l'adresse suivante:  
Office fédéral des routes OFROU, domaine Personnel, Mühlstrasse 2, 3003 Berne-Ittigen.  
Pour tout renseignement supplémentaire, adressez-vous à Marcel Schenk, responsable du secteur Qualité, tél. : 031 323 21 28.

Vous trouverez d'autres annonces intéressantes de la Confédération à l'adresse suivante:  
[www.emploi.admin.ch](http://www.emploi.admin.ch)

## prévoyance.ne

CAISSE DE PENSIONS DE LA FONCTION PUBLIQUE  
DU CANTON DE NEUCHÂTEL

prévoyance.ne, la Caisse de pensions qui assure le personnel des employeurs de la fonction publique du Canton de Neuchâtel, met au concours le poste de

### Dessinateur/trice en bâtiment

**Vos tâches :**

- Dessiner par DAO les plans d'étages types de l'ensemble du parc immobilier de la Caisse, y compris les relevés nécessaires;
- Établir, gérer et éditer des documents et des dessins nécessaires à la réalisation des projets;
- Assister les collaborateurs de l'unité architecturale dans des tâches telles que les appels d'offres, suivi de chantiers, etc. ;
- Participer au projet d'archivage des documents et plans liés aux immeubles de la Caisse.

**Votre profil :**  
Compétences professionnelles :

- CFC de dessinateur/trice en bâtiments;
- 1 à 3 ans d'expérience dans le domaine de l'architecture et de la construction;
- Excellente maîtrise des outils informatiques inhérents à la profession (Autocad 2D, environnement Windows, etc.);
- Permis de conduire.

Compétences personnelles :

- Personne autonome, organisée, rigoureuse et sachant faire preuve d'initiative et d'anticipation ;
- Esprit d'équipe et de collaboration marqué.

**Nous offrons :**  
Un travail intéressant dans un cadre agréable;  
Un traitement selon la réglementation en usage et les prestations sociales basées sur celles de l'Administration cantonale neuchâteloise.

**Entrée en fonction :**  
De suite ou à convenir.

**Lieu de travail :**  
La Chaux-de-Fonds.

**Renseignements :**  
Des informations complémentaires peuvent être obtenues auprès de M. Christian Cottet, tél. 032/886 48 50.

Les candidat-e-s sont prié-e-s d'adresser leurs offres manuscrites, accompagnées d'un curriculum vitae, des copies des diplômes obtenus et autres documents usuels, jusqu'au **30 avril 2012** à : Confidentiel, prévoyance.ne, Direction, mention « postulation », Rue du Pont 23, 2300 La Chaux-de-Fonds.



**Derrière chaque record, il y a des années d'entraînement et de dépassement de soi de la part d'un athlète ...**

**Derrière le résultat, il y a le savoir-faire, la technologie de pointe et la précision de Swiss Timing.**

## Ingénieur en électronique - Master (HES ou EPF)

**Description du poste**

- Développement d'équipements et de systèmes complets de chronométrage (capteurs, consoles de saisie, systèmes d'affichage, appareils de chronométrage).
- Conception de l'architecture électronique des systèmes, développement et dimensionnement des schémas électroniques (analogiques et digitaux), des circuits imprimés, mesures et vérification des prototypes.
- Définition des procédures de vérification du produit (hardware et software) et intégration dans l'installation complète. Validation en compétition.
- Suivi de projet technique: élaboration du cahier des charges techniques, suivi de l'avancement du projet, reporting, suivi des composants sous-traités (fournisseurs et partenaires).
- Rédaction des spécifications techniques et élaboration de la documentation utilisateur
- Opérations sur site

**Votre profil**

- Ingénieur HES, EPF en électronique avec 3 ans d'expérience dans le développement de systèmes électroniques
- Intérêt pour le sport

**Exigences relatives au poste**

- Expérience en conception de systèmes électroniques digitaux et analogiques
- Maîtrise du dimensionnement des solutions électroniques analogiques (mise en forme de signaux, compatibilité électromagnétique)
- Expérience souhaitée en développement de systèmes embarqués et temps réels
- Expérience dans la définition et mise en oeuvre des procédures de vérification et d'acceptation
- Bonnes connaissances en gestion de projets - système électronique (hardware-software)
- Bonnes connaissances des langages de programmation: VHDL - logique synchrone, C (microcontrôleurs et PC)
- Connaissances de l'outil Altium
- Savoir s'intégrer dans une équipe et pouvoir travailler de façon indépendante
- Etre organisé, créatif et concerné par le travail à effectuer
- Savoir gérer son temps, tenir les délais et gérer le stress
- Langues : français et anglais

**Date d'entrée**  
De suite

**Lieu de travail:**  
Corgémont avec 20 % opérations sur site en Suisse et à l'étranger

Vous avez envie de rejoindre une équipe dynamique qui vit au rythme du sport ? Envoyez directement votre dossier de candidature au département des ressources humaines, [sara.vonkaenel@swisstiming.com](mailto:sara.vonkaenel@swisstiming.com) ou Sara von Kaenel, c/o Swiss Timing Ltd, Rue de l'Envers 1, 2606 Corgémont ou appelez le 032/488 36 39 pour tout renseignement complémentaire.

A COMPANY OF THE  SWATCH GROUP



Active dans la fabrication de cadrans «haut de gamme» destinés aux marques horlogères les plus prestigieuses, recherche, pour renforcer ses équipes:

- UN CADRANOGRAPHE (H/F)**
  - UN POLISSEUR (H/F)**
  - UN CONTROLEUR TECHNIQUE (H/F)**
  - UN FACETTEUR sur index (H)**
  - UN ZAPONNEUR / VERNISSEUR (H/F)**
- pour des emplois fixes et à 100%.**

**Votre profil:**

- Connaissance du domaine du cadran
- Sens du travail précis et soigné
- Motivation, conscience professionnelle, sensibilité à la qualité
- Au bénéfice d'une bonne acuité visuelle et habileté manuelle

**Nous offrons:**

- Salaire adapté aux exigences du poste
- Horaire de travail variable
- Avantages et prestations sociales d'une entreprise affiliée à la convention horlogère

**Entrée en fonction:** de suite ou à convenir

Vous correspondez à une de ces fonctions, n'hésitez pas à nous adresser votre dossier complet à :

**METALEM SA, Service du personnel,  
Concorde 29, 2400 Le Locle  
metalem@metalem.ch**

## DICOPAR MATRIX

Vous cherchez un véritable défi dans un environnement sûr, un développement dynamique dans un contexte stable. C'est exactement ce que nous vous proposons grâce à nos 60 ans d'expérience et à nos marques extrêmement dynamiques.

Nous recherchons pour le suivi de nos clients coiffeurs et la distribution de nos marques cosmétiques, appareils et matériels un

REPRÉSENTANT

(m ou f) pour le secteur de Jura-Neuchâtel.

Vous travaillez de manière indépendante, disposez d'un secteur fixe avec une clientèle importante et êtes soutenu par des animations commerciales constantes. Rémunération: salaire fixe, commission, primes, frais réels et voiture de fonction.

Contactez-nous et envoyez votre candidature avec curriculum vitae, photo et copie des certificats à DICOPAR SA, Philippe Koller, Case postale, 4142 Münchenstein 1. Adresse mail: info@dicopar.ch



En vue de la retraite prochaine de certains titulaires, l'**Etablissement cantonal d'assurance et de prévention (ECAP)**, établissement autonome de droit public, cherche à engager des

## expert(e)s d'arrondissement à temps partiel (en principe un jour par semaine)

Il s'agit d'une activité intéressante et variée qui conviendrait particulièrement à des professionnels des diverses branches de la construction, de préférence à des architectes, conducteurs de travaux, techniciens, etc..

**Conditions requises:**

- très bonne expérience de la construction et des questions immobilières;
- aisance dans les contacts avec le public et facilité d'adaptation;
- sens de la collaboration et des responsabilités.

Entrée en fonction: à convenir

Obligations et traitement légaux.

Les candidat(e)s intéressé(e)s, qui remplissent les conditions requises, sont prié(e)s de faire leurs offres de service à la direction de l'ECAP.

Pour tous renseignements complémentaires, vous pouvez vous adresser à J.-F. Rumley, responsable du secteur Assurance, à l'adresse et au numéro de téléphone ci-dessous.

Place de la Gare 4, 2002 Neuchâtel  
tél 032 889 62 22, fax 032 889 62 33

**www.ecap-ne.ch**  
Préserver et assurer



Ensemble, protégeons nos maisons

## myosotis<sup>PM</sup>

En vue de l'ouverture de la crèche d'entreprise pour les collaborateurs Philip Morris, L'Isles aux Enfants à Boudry, la Fondation Myosotis met au concours un poste d'**Infirmière à 60%**. Nous cherchons à construire une équipe dynamique, ayant le sens de la clientèle et un intérêt pour la petite enfance.

**Entrée en fonction: 1<sup>er</sup> août 2012**

**Nous offrons:**

- ✓ Un travail varié au sein d'une des plus grandes crèches de Suisse (122 places)
- ✓ D'excellentes conditions et un environnement de travail agréable

**Vos responsabilités:**

- ✓ Contribuer à garantir un accueil de qualité à l'enfant et être à l'écoute des parents
- ✓ Assurer toutes les prestations aux enfants liés à la santé
- ✓ Soutien à l'équipe éducative
- ✓ Gestion des stocks de matériel de soins et de santé
- ✓ Assurer la mise en application de diverses procédures liées à la santé et la sécurité
- ✓ Rester à la pointe dans le domaine de la santé liée à la petite enfance

**Nous demandons:**

- ✓ Titre de formation en puériculture
- ✓ 2 ans d'expérience dans les soins spécifiques à la petite enfance
- ✓ Anglais un atout
- ✓ Connaissances informatiques
- ✓ Sens du contact et du service
- ✓ Autonome, flexible, disponible et motivée
- ✓ Esprit d'équipe démontré

**Candidature:**

Les offres et documents usuels doivent être adressés à M<sup>me</sup> Myriam Lavanchy, Fondation Myosotis, Brillancourt 4, 1006 Lausanne ou par e-mail à: Myriam.LAVANCHY@myosotis.ch



Moulins de Tavannes SA

**TAVA-FORCE**

Nous cherchons pour entrée immédiate ou date à convenir un:

## Chauffeur poids-lourd Permis: cat. C+E

Veillez adresser votre dossier de candidature à:

Moulins de Tavannes 2710 Tavannes  
Tél.: 032 481 23 03 Fax: 032 481 32 88



**Fondation Les Perce-Neige**

**Nous offrons à toute personne en situation de handicap mental, de polyhandicap ou présentant des troubles du spectre autistique, des prestations dans les champs socio-pédagogiques, socio-éducatifs, socioprofessionnels et thérapeutiques, afin de contribuer activement à sa valorisation et à son épanouissement, tout au long de sa vie.**

**Pour accompagner des personnes présentant une autonomie légère, nous recherchons:**

### Éducateurs/trices remplaçants/tes

**Votre mission:**

En cas d'absence de l'éducateur/trice titulaire, vous vous rendez disponible pour assurer son remplacement sur le terrain en accompagnant les bénéficiaires de prestations dans tous les actes de la vie quotidienne.

**Votre profil:**

Vous êtes au bénéfice d'un CFC ASE ou d'un diplôme d'éducateur/trice ES et justifiez dans l'idéal de plusieurs années d'expérience dans le domaine du handicap mental.

### Moniteurs/trices remplaçants/tes

**Votre mission:**

En cas d'absence d'un moniteur titulaire, vous vous rendez disponible pour assurer son remplacement sur le terrain en accompagnant les bénéficiaires de prestations au sein de leur atelier de travail ou d'activités.

**Votre profil:**

Au bénéfice d'un CFC dans un métier artisanal ou technique (ou bien d'une formation professionnelle ou d'une expérience équivalente), vous justifiez dans l'idéal de plusieurs années d'expérience dans le domaine du handicap mental.

**Exigences communes aux postes:**

Vous attachez une grande importance à l'épanouissement des personnes en situation de handicap et à la valorisation des rôles sociaux. De nature positive et constructive, vous disposez d'une grande disponibilité et flexibilité et appréciez de travailler dans une petite équipe pluridisciplinaire. Vous êtes au bénéfice d'un permis de conduire.

Nous vous offrons l'opportunité de vous engager dans une aventure humaine, de bénéficier des conditions de la convention collective CCT-ES, dans un cadre de travail privilégiant la dimension humaine.

Nous nous réjouissons de vous lire et attendons votre dossier de candidature complet, **d'ici au 30 avril 2012**, par courrier à:

**Fondation Les Perce-Neige  
Domaine de Compétences Autonomie Légère  
Mon Loisir 23e, 2208 Les Hauts-Geneveys.**

Tél. 032 854 22 22 - www.perce-neige.ch

AVS  
AI  
APG

**Caisse de compensation  
du Jura**

La Caisse de compensation du Jura à Saignelégier recherche un-e

### INFORMATICIEN-NE

**Votre mission**  
Votre mission consiste principalement à assister et renseigner au quotidien les utilisateurs au sujet des applications, notamment bureautiques, ainsi qu'à gérer les problématiques liées à la messagerie et autres paramétrages relatifs aux profils de nos utilisateurs. Vous gérez également les sites internet et intranet de nos institutions. Vous assurez la gestion courante de l'exploitation de nos équipements informatiques et techniques et surveillez leur bon fonctionnement. Vous coordonnez enfin les demandes et suivis avec nos différents prestataires informatiques.

**Votre profil**

- Vous êtes au bénéfice d'un CFC d'informaticien-ne ou d'une formation équivalente.
- Vous maîtrisez parfaitement les outils bureautiques MS-Office et avez de bonnes connaissances de SharePoint.
- Le brevet fédéral en assurances sociales constitue un atout supplémentaire.
- Vous êtes une personne autonome, dynamique et flexible, capable de travailler en équipe et avec un bon sens de l'organisation.

**Nous vous offrons**

- Un cadre de travail agréable au sein d'une entreprise dynamique
- Des conditions d'engagement attrayantes
- Une activité intéressante et variée
- Une formation permanente

**Entrée en fonction**

- A convenir

M. Florian Cattin vous renseignera volontiers au numéro de téléphone 032 952 11 11.

Si votre profil correspond à cette description et que vous souhaitez relever ce défi, veuillez adresser votre dossier à la Direction de la Caisse de compensation du Jura, Case postale, 2350 Saignelégier, jusqu'au 30 avril 2012.

**École spécialisée du CERAS  
La Chaux-de-Fonds**  
met au concours un poste à 50% d'  
**ERGOTHÉRAPEUTE**

Un travail varié et passionnant auprès de jeunes en difficultés d'apprentissage, au sein d'une équipe pluridisciplinaire.

**Lieu de travail :** La Chaux-de-Fonds  
**Entrée en fonction :** le 20 août 2012 ou à convenir  
**Délai de postulation :** jeudi 3 mai 2012

**Le cahier des charges ainsi que le texte détaillé de l'annonce peuvent être consultés sur le site <http://www.ceras.ch/emploi.htm>**

**GROUPE-LEUBA.CH**

Nous désirons engager, pour entrée immédiate ou à convenir, une personne polyvalente, souriante et dynamique apte à gérer le poste

**Accueil-Caisse-Téléphone  
et Travaux Administratifs**

Certificat d'employée de commerce et connaissances de la branche automobile indispensables.

Nous offrons un travail varié dans un cadre agréable et les avantages sociaux d'un grand groupe automobile.

Adressez vos offres écrites avec curriculum vitae et photo à **M. Vincenzo Cattano**, directeur. Seules les candidatures répondant à ces critères seront prises en considération.

Mercedes-Benz **smart** Jeep HYUNDAI

**ETOILE AUTOMOBILE SA**  
Cortailod - Tél. 032 7 290 290

**police** **ne.ch**  
NEUCHÂTELOISE RÉPUBLIQUE ET CANTON DE NEUCHÂTEL

OFFRES D'EMPLOI DE L'ADMINISTRATION CANTONALE:  
Département de la justice, de la sécurité et des finances

**Adjoint ou adjointe au chef  
du groupe renseignements  
(Commissaire adjoint-e)**  
**Pour la Police neuchâteloise, à l'État-major opérationnel,  
groupe renseignements**

Votre capacité en matière de communication ainsi que votre grande résistance au stress seront des atouts pour assister l'officier du groupe renseignements dans ses activités et dans la recherche dans les domaines de la sécurité d'Etat. Vous êtes au bénéfice d'une formation de sous-officier supérieur (CC II) ou êtes prêt-e à l'obtenir et avez de bonne connaissance des bases légales et de l'administration publique.

**Délai de postulation :** 4 mai 2012.

Vous trouverez les détails des offres d'emploi sur:  
**[www.ne.ch/OffresEmploi](http://www.ne.ch/OffresEmploi)**

Votre dossier de candidature complet, précisant le poste recherché, doit être adressé à la

**Police neuchâteloise  
A l'attention de Mme Wyser  
Rue des Poudrières 14  
2006 Neuchâtel**

**adax** DÉCOLLETAGE  
RECTIFICATION CENTERLESS  
TRAITEMENT THERMIQUE

Entreprise de 55 personnes située sur le littoral neuchâtelois, notre société est spécialisée dans la fabrication d'axes de micromoteurs destinés aux branches de la médecine, de l'aviation, de l'automobile, de l'automatisation ou encore des télécommunications.

Nous recherchons une personne dynamique, capable de travailler de manière autonome pour notre département du

**CONTRÔLE QUALITÉ**

**Nous demandons de bonnes connaissances :**

- De la lecture des dessins techniques
- Du système métrique
- Des appareils de mesure conventionnels (calibre, micromètre, comparateur)
- Des appareils de mesure de forme géométrique (défaut de cylindricité, de forme géométrique, concentricité, équerrage, etc.)
- Application des procédures ISO 9001
- Etat de surface (ra - rz - rt)

**Vos atouts :** facilité au dialogue et à l'intégration dans une petite équipe.

**Nous offrons :** une évolution dans un environnement technologique reconnu pour la qualité de ses produits.

**Entrée en fonction :** de suite ou date à convenir

Nous attendons avec plaisir votre dossier de candidature accompagné des documents usuels à

ADAX S.A., Service RH, Chapons-des-Prés 1, 2022 Bevaix,  
Tél. 032 847 96 16, [www.adax.ch](http://www.adax.ch)  
(Tout dossier sera traité avec de manière confidentielle)

 **VORPE ENGRENAGES SA**

engage

**• Chef pour le taillage  
d'engrenages**

Salaire en conséquence. Bien formé sur machines WAHLI/LAMBERT/STRAUSAK CNC, capable de gérer un département taillage en collaboration avec les tailleurs. CFC de « mécanicien » fin demandé. Connaissance en électricité souhaitée. Expérience confirmée de plusieurs années dans le taillage des pièces d'horlogerie et de micromécanique.

Grande variété de taillage: droit, hélicoïdal, conique, frontal + taillage d'horlogerie. Aussi taillage de dentures intérieures et de vis sans fin.

Contrôle de qualité avec instruments de contrôle mis au point par nos soins.

**• Micro-poly mécanicien**

pour être formé par nos soins sur le taillage.  
Age idéal, jusqu'à 28 ans

Veuillez postuler par écrit à:

**VORPE ENGRENAGES SA**  
Sombeval, 2605 Sonceboz + Courtelary  
Tél. 079 658 83 51, E-Mail: [vorpesa@vtx.ch](mailto:vorpesa@vtx.ch)

**GARDEN CENTER MEIER - COLOMBIER**  
cherche

**un/e secrétaire-comptable  
à temps partiel (30-40%)**

**Profil:**  
- employé/e de commerce avec maturité commerciale ou équivalent  
- aptitude à travailler de manière autonome

**Entrée en fonction:** de suite

Faire offre de candidature avec dossier complet à:  
Pépinières D. Meier, Le Domaine, 2013 Colombier

**GROUPE-LEUBA.CH**

Nous désirons engager, pour entrée immédiate ou à convenir, un collaborateur expérimenté, entreprenant, dynamique, motivé et plein d'ambition pour le poste de

**Conseiller de vente Mercedes-Benz  
et responsable entreprises**

Connaissances de la branche automobile indispensable. Age idéal entre 30 et 55 ans.

Nous offrons un travail varié dans un cadre agréable, un salaire en fonction des résultats et les avantages d'un grand groupe automobile.

Adressez vos offres écrites avec curriculum vitae et photo à **M. Vincenzo Cattano**, directeur. Seules les candidatures répondant à ces critères seront prises en considération.

 Mercedes-Benz

**ETOILE AUTOMOBILE SA**  
Cortailod - Tél. 032 7 290 290

**myosotis**<sup>PM</sup>

En vue de l'ouverture de la crèche d'entreprise pour les collaborateurs Philip Morris, L'Isles aux Enfants à Boudry, la Fondation Myosotis met au concours 2 postes de **Secrétaires-Réceptionnistes, taux d'occupation 60% et 100%**. Nous recherchons à construire une équipe dynamique, ayant le sens de la clientèle et un intérêt pour la petite enfance.

**Entrée en fonction :** 15 juillet 2012

**Nous offrons :**

- ✓ Un travail varié au sein d'une des plus grandes crèches de Suisse (122 places)
- ✓ D'excellentes conditions et un environnement de travail agréable

**Nous responsabilisons :**

- ✓ Garantir un accueil de qualité à l'enfant et sa famille
- ✓ Assurer la sécurité des accès de la crèche
- ✓ Gérer le standard téléphonique et la transmission des messages
- ✓ Exécuter les tâches administratives en soutien à la directrice pédagogique, au Team-Leader Administration & Finance et aux équipes éducatives
- ✓ Réceptionner et gérer les courriers
- ✓ Préparer et suivre les dossiers relatifs aux inscriptions des parents à la crèche
- ✓ Gérer l'agenda de la réception

**Nous demandons :**

- ✓ CFC d'employée de commerce, ou titre jugé équivalent
- ✓ Maîtrise parfaite des outils informatique Microsoft Office
- ✓ Sens très développé du service au client
- ✓ Bilingue français/anglais
- ✓ Sens de la communication, de l'organisation et un bon esprit d'équipe
- ✓ Autonomie et efficacité

**Candidature :**  
Les offres et documents usuels doivent être adressés à M<sup>me</sup> Myriam Lavanchy, Fondation Myosotis, Brillancourt 4, 1006 Lausanne ou par e-mail à : [Myriam.LAVANCHY@myosotis.ch](mailto:Myriam.LAVANCHY@myosotis.ch)

**ne.ch**  
RÉPUBLIQUE ET CANTON DE NEUCHÂTEL

ELECTION JUDICIAIRE COMPLEMENTAIRE

Appel de candidatures

**Magistrat de l'ordre judiciaire  
Juge à la Cour de droit public du  
Tribunal cantonal**

Les personnes intéressées à ce poste et remplissant les conditions légales pour l'occuper sont invitées à faire acte de candidature auprès du président du Grand Conseil par l'intermédiaire du service du Grand Conseil, Château, 2001 Neuchâtel. Elles voudront bien adresser leur offre, accompagnée d'un curriculum vitae, et indiquer leurs liens d'intérêts au sens de l'article 5c de la loi d'organisation du Grand Conseil (OGC).

Les candidates et candidats qui se seront annoncés **jusqu'au 4 mai 2012** seront auditionnés par la commission judiciaire du Grand Conseil qui leur adressera une invitation à se présenter le **16 mai 2012**, rue du Château 16 à Neuchâtel. La commission judiciaire a arrêté qu'elle ne recommandera que des candidats titulaires du brevet d'avocat.

Entrée en fonction: **1<sup>er</sup> septembre 2012.**

Des renseignements complémentaires peuvent être obtenus auprès de M. Jean-François Grüner, président de la Cour de droit public du Tribunal cantonal, Tél. 032/889 51 06.



**Chocolats**  
**Camille Bloch SA,**  
entreprise familiale  
fondée à Berne en 1929,  
avec siège dans le  
Jura bernois, produit  
les marques de renom



et liqueurs. Les 180  
collaborateurs mettent  
leur savoir-faire au  
service de spécialités  
haut de gamme dans le  
respect de la tradition  
et résolument tournés  
vers l'innovation.

Afin de renforcer notre équipe de vente interne, nous recherchons, de suite ou à convenir un-e

## Conseiller-ère de vente interne 100%

(Principalement pour le suivi de la clientèle de Suisse alémanique)

### Vous souhaitez...

- entretenir les contacts commerciaux avec la clientèle Suisse alémanique,
- établir et suivre les plans d'activités, maintenir les délais,
- traiter les commandes jusqu'à la facturation, ainsi qu'assumer d'autres missions administratives en allemand et français,
- maintenir le lien entre le service interne et externe en soignant les contacts.

### Vous avez...

- une formation commerciale ou une formation jugée équivalente,
- comme langue maternelle l'allemand tout en maîtrisant le français, l'anglais ou l'italien serait un avantage supplémentaire,
- une bonne expérience SAP, voire même SAP All-in-one,
- de l'aisance dans l'utilisation des outils informatiques usuels.

### Vous êtes...

- déjà au bénéfice d'une expérience professionnelle dans une telle position d'au moins 3 à 5 ans et ce, dans le domaine alimentaire de préférence,
- une personne communicative, dynamique et avec un bon esprit d'équipe,
- habitué-e à travailler de manière autonome et appréciez le contact avec les clients et partenaires,
- à l'aise dans la gestion des situations du quotidien, sans perdre de vue l'essentiel.

Vos compétences sont en lien avec le poste proposé? N'hésitez-pas à nous écrire, c'est avec plaisir que nous vous rencontrerons. Nous vous proposons une activité professionnelle passionnante et variée dans un cadre de travail dynamique.

Veuillez envoyer les documents usuels à :  
**Chocolats Camille Bloch SA**  
Sandra Biedermann | responsable des Ressources humaines  
2608 Courtelary | T 032 945 13 10  
postulation@cbsa.ch  
(Prière d'indiquer «Conseiller-ère vente interne» dans l'objet)  
**www.camillebloch.ch**  
Seules les candidatures répondant aux critères recherchés recevront une réponse.



OFFICE DE  
L'ASSURANCE-INVALIDITE  
DU CANTON DE NEUCHÂTEL

Dans le cadre des prestations offertes par l'AI, tant envers les assurés qu'envers les employeurs, nous recherchons un(e)

## Conseiller (ère) AI à 100% pour notre groupe «Emploi & Entreprises»

### Mission:

Suivre les assurés rencontrant des problèmes de santé, pour le maintien à leur poste de travail ou si nécessaire, pour une réorientation dans une autre activité professionnelle. Prospector, constituer et activer un réseau d'employeurs en vue d'obtenir des places de stages, de formation et en finalité un contrat de travail. Développer une collaboration active (CI+) avec les divers intervenants (médecin, employeur, assureur, fournisseur de prestations, ...etc).

### Profil & Compétences:

Détenir le brevet fédéral de spécialiste en assurances sociales ou être au bénéfice d'une formation ou une expérience jugée équivalente. Avoir un sens aigu de l'engagement, des responsabilités, de la collaboration inter-équipes et du comportement en service externe. Faire preuve de discrétion et de capacité d'adaptation face au changement, bénéficier d'une expérience de quelques années dans le domaine de la réinsertion et/ou du tissu socio-économique régional. Bénéficier d'un réseau d'employeurs activable dans cette fonction et une orientation en «case management» seraient des atouts supplémentaires. Permis de conduire et véhicule privé indispensables.

### Conditions:

Entrée en fonction: 1<sup>er</sup> septembre 2012 ou à convenir. Lieu de travail: La Chaux-de-Fonds.

### Dossiers:

Mme Maria Fernandez, Adjointe de direction, Office de l'assurance-invalidité, Espace 4, case postale 2183, 2302 La Chaux-de-Fonds. Délai: 28 avril 2012.

### Renseignements:

Mme Karin Gentile au 032 910 71 65

Cartier

Van Cleef & Arpels

PIAGET

A. LANGE & SÖHNE  
HARLDETTE 1848

JAEGER-LECOULTRE

YACHERON CONSTANTIN  
Manufacture Horlogère - Fondateur 1765

OFFICINE PANERAI  
FIRENZE 1860

IWC  
INTERNATIONAL WATCH CO. SCHNITTLANDEN 1868

BAUME & MERCIER

ROGER DUBUIS

MONTBLANC

clunh

LANCEL  
PARIS

Chloé

SHANGHAI TANG  
1851 2011

ALAÏA  
PARIS

PURDEY

## RICHEMONT

Le Groupe RICHEMONT, référence internationale de Marques de produits de luxe parmi les plus prestigieuses dispose sur le site de Val-de-Travers/Buttes d'une capacité de développement et de production de mouvements horlogers dans un environnement technologique de premier plan.

Sur un campus de production de plus de 500 personnes le groupe accueille les activités de la Manufacture Horlogère ValFleurier et de marques horlogères prestigieuses.

La manufacture participe activement à l'initiative du Réseau des Fleurons du Val-de-Travers et recherche pour le centre d'apprentissage inter-entreprise :

## 2 APPRENTI(E)S POLYMECANICIENS

Vous avez terminé avec succès votre 9<sup>e</sup> année et souhaitez apprendre un métier pratique dans les disciplines de la micromécanique en milieu horloger.

Vous bénéficierez d'un contrat d'apprentissage rémunéré et suivrez les cours en alternance entre l'entreprise et les centres de formation des métiers (CIFOM, CNIP).

Vous serez intégré au sein de nos ateliers mécaniques et serez pris en charge dans un dispositif interne de parrainage par des professionnels compétents qui vous soutiendront dans votre démarche d'apprentissage.

L'apprentissage durera 4 ans et sera validé par un diplôme de CFC de l'instruction publique. La formation débutera à la rentrée scolaire 2012.

Cette offre s'adresse à des jeunes enthousiastes, désireux d'apprendre un vrai métier professionnel avec de réelles perspectives d'avenir.

Nous offrons des conditions de travail exceptionnelles dans un environnement convivial ainsi que les prestations sociales d'un groupe international de premier plan.

Les perspectives d'engagement permanent sont réelles pour des jeunes de valeur.

Merci d'adresser votre candidature (CV et lettre de motivation) exclusivement par courriel.

### Manufacture Horlogère ValFleurier

Priscilla Freymond  
Gestionnaire Ressources Humaines  
Les Sugits, 21 - 2115 Buttes (NE) - Suisse  
priscilla.freymond@richemont.com  
[www.richemont.com](http://www.richemont.com)

# CALAME

Habillement de haute horlogerie

Désirez-vous mettre votre savoir-faire au service de marques horlogères de prestige? Notre développement vous en offre l'opportunité. Fabrique de boîtes de montres et d'objets haut de gamme, appartenant au groupe Patek Philippe, nous recherchons:

## un contrôleur technique & esthétique (h/f)

### Votre profil:

- Vous avez une formation technique, idéalement dans la micromécanique.
- Vous avez une expérience de quelques années dans un poste similaire dans le secteur de l'horlogerie, idéalement dans l'habillement.
- Vous êtes motivé, organisé, régulier et disponible.
- Vous êtes diplomate et avez de bonnes aptitudes de communication.
- Vous savez travailler de manière autonome tout en faisant partie d'une équipe.

Nous offrons un cadre de travail moderne et agréable et des avantages sociaux d'une entreprise conventionnée.

Date d'entrée à convenir.

Si vous êtes prêt à relever ce défi, merci de faire parvenir votre dossier de candidature avec les documents usuels à l'attention de:



CALAME SA  
Ressources Humaines  
Allée du Tourbillon 15  
CH-2300 La Chaux-de-Fonds  
sarita.chapatte@calame-sa.ch  
Tél. 032 924 77 00  
Fax 032 924 77 10

Une société du groupe Patek Philippe