CRESSIER Les promesses non tenues de la raffinerie PAGE 5

L'EXPRESS

FEUILLE D'AVIS DE NEUCHÂTEL, FONDÉ LE 2 OCTOBRE 1738

HCC
Gagne un maillot dédicacé
PAGE 2

MÉTÉO DU JOUR

pied du Jura	à 1000m
4° 5°	2° 1°

VENDREDI 27 JANVIER 2012 | www.arcinfo.ch | N° 41021 | CHF 2.50 | J.A. - 2002 NEUCHÂTEL

L'ÉDITO

NICOLAS WILLEMIN
nwillemin@lexpress.ch

Et maintenant, qui jouera à la Maladière?

Cette fois, la prise a été tirée. Le Xamax de Bulat Chagaev a définitivement rendu l'âme hier en début d'après-midi avec le prononcé de la faillite par la justice neuchâteloise. Après la tristesse mercredi dernier lors de l'annonce du retrait de la licence, c'est le soulagement qui domine désormais. Il n'y aura pas d'acharnement thérapeutique. Quant aux arrestations de Bulat Chagaev et Islam Satujev intervenues dans la foulée, elles ne consoleront personne. Mais l'ex-patron de Xamax et son bras droit devront désormais répondre de leurs actes devant la justice.

C'est désormais à l'avenir du football neuchâtelois qu'il faut penser et il passera par ce qu'il reste de Xamax, son mouvement junior. C'est sur lui que reposent les principaux espoirs de voir revivre à la Maladière une équipe performante et capable de jouer dans la cour des grands.

Mais pour que cet avenir ne se perde pas dans les brumes des discussions stériles, il faut que tout le monde tire à la même corde. Hier, certains bruits évoquaient l'existence de deux groupes travaillant en parallèle, un, semble-t-il désargenté, pour sauver le mouvement junior, un autre, aux moyens plus importants, pour tenter de recréer de bric et de broc une équipe capable de rejouer dans cette nouvelle 1ère Ligue Promotion prévue pour la saison prochaine.

Ces discussions de coulisse pourraient sembler inquiétantes. Ce n'est pas en tirant à hue et à dia que ces «bonnes volontés» risquent d'arriver à quelque chose. Ils semblent cependant que, de part et d'autre, on souhaite collaborer pour combiner moyens financiers et volonté de maintenir le mouvement junior.

Tous ces gens bien intentionnés réussiront-ils à mettre de côté les questions d'ego? Leur tâche est finalement toute simple: permettre aux M21 xamaxiens se poursuivre leur championnat, où ils sont actuellement troisième de leur groupe, pour briguer rapidement une place dans la catégorie de jeu supérieure.

Il ne faut pas se bercer d'illusions, le retour d'une équipe neuchâteloise dans l'élite du football suisse n'est pas pour demain, l'exemple de Servette ou du Lausanne-sport l'a bien montré. Et c'est uniquement dans l'union que naîtra l'espoir de voir se remplir à nouveau les gradins de la Maladière.

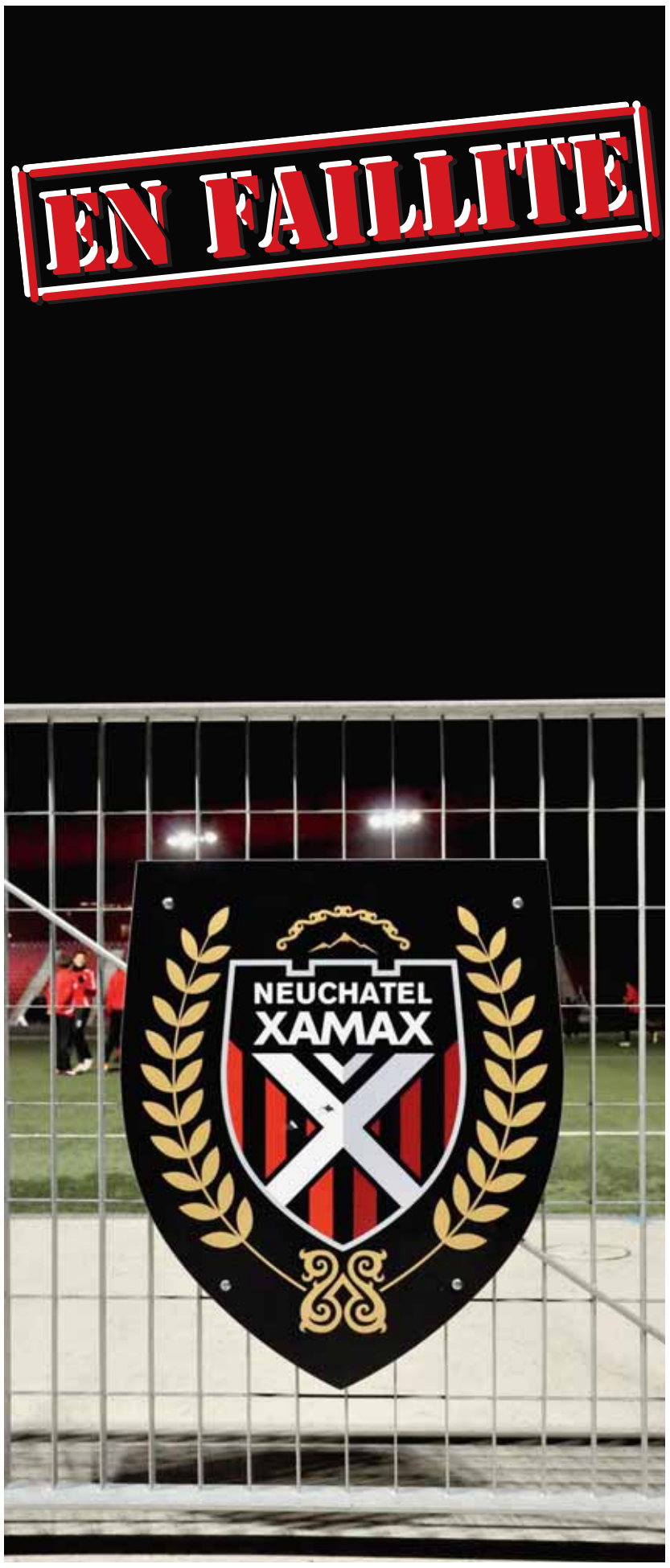

SOPHIE WINTELER - KEYSTONE

DÉPÔT DE BILAN Anticipant la requête de faillite, la direction de Neuchâtel Xamax a elle-même déposé un avis de surendettement.

ARRESTATIONS Tandis que l'Office des faillites dressait l'inventaire, la justice procédait aux arrestations de Bulat Chagaev et Islam Satujev.

AVENIR Une fondation pour sauver les juniors sera créée. Possible repêchage de l'équipe fanion en 1re ligue promotion. **PAGES 2, 3 ET 4**

SOMMAIRE Petites annonces **PAGE 12** | Feuilleton et BD **PAGE 14** | Cinéma **PAGE 15** | Services religieux **PAGE 28** | Télévision **PAGE 29** | Carnet **PAGE 30-31**

PUBLICITÉ

J-7

Renault ouvre ses portes à Cortaillod le 3 et 4 février prochain !
La gamme Renault et son formidable €uro Bonus y ont un grand show-room et un atelier moderne. Un événement pas piqué des hannetons, comme vous diront les Carcoies, vous attend pour l'inauguration. **Surprise !**

GARAGE ROBERT

Garage ROBERT SA Route de Boudry 11 – 2016 Cortaillod – Tél. 032 730 40 40 – **www.garage-robert.ch**

RENAULT

Rue de la Pierre-à-Mazel 39, 2002 Neuchâtel / Tél. 032 723 53 00 ■ Abonnements 032 723 53 90 - E-mail: clientele@lexpress.ch ■ Rédaction 032 723 53 01 –Fax 032 723 53 09 – E-mail: redaction@lexpress.ch ■ Annonces 032 729 42 42 – E-mail: neuchatel@publicitas.ch

1972. Une année plus tard, cette équipe sera promue en ligue A. Quelques noms: Mantula (entraîneur), Monachon (président), Facchinetti (directeur sportif) et Bonny, Richard, Mathez, Blusch, Claude, Mantoan, Kroemer... ARCHIVES

1988 Les deux «régionaux» de Xamax les plus emblématiques des grandes années: le buteur Robert Lüthi (venu de Bienne, à gauche) et l'infatigable travailleur Philippe Perret (venu de La Sagne). PIERRE TREUTHARDT

Xamax, fragments de vie

2009 Le Neuchâtelois Sébastien Wüthrich laisse éclater sa joie après le 4e but de Xamax contre Saint-Gall. KEYSTONE

1987 Heinz Hermann, Joël Corminboeuf, Alain Geiger et les autres pénètrent dans l'Olympia Stadion à l'occasion du match retour de Coupe d'Europe contre Bayern Munich. PIERRE-W. HENRY

1985 Vedette en Allemagne, puis en Espagne (Real Madrid), Ulli Stelike est le plus gros «coup» dans l'histoire des transferts du club. PIERRE TREUTHARDT

1971 Jean-Robert Rub, le buteur des années 1970. Xamax arbore alors le fanion de Neuchâtel-Sports. ARCHIVES

1976 Les deux Gilbert, Gress et Facchinetti, donnent une conférence de presse sur un bateau de la Société de navigation. ARCHIVES

1983 Daniel «Don» Givens salue le public après avoir marqué. Le gentleman irlandais fut extrêmement populaire. ARCHIVES

LA QUESTION DU JOUR

Etes-vous soulagé par la fin de la saga Chagaev ?

Votez par SMS en envoyant **DUO SOUL OUI** ou **DUO SOUL NON** au numéro 363 (FR. 0,30/SMS) ou sur le site www.arcinfo.ch

FOOTBALL Acculée par sa gestion, la direction a elle-même sollicité la faillite.

Xamax achevé, Chagaev écroué

SANTI TEROL

La Maladière est déserte. Neuchâtel Xamax SA n'existe plus. La société a été déclarée hier en faillite!

Bulat Chagaev a été placé en détention provisoire. Accusé par le parquet genevois de gestion déloyale, le propriétaire de Xamax a passé la nuit en prison, à Champ-Dollon. En fin de soirée, le vice-président Islam Satujev a lui aussi été arrêté par la police neuchâteloise (lire ci-contre).

Boum! La bulle xamaxienne a fini par imploser, comme tout le monde s'y attendait. Seulement, Bulat Chagaev n'a pas attendu que le Tribunal civil du Littoral et du Val-de-Travers prononce la faillite; une audience était prévue cet après-midi, suite à la requête d'un des très nombreux créanciers du club. Le conseil d'administration que préside l'homme d'affaires tchétchène a lui-même déposé le bilan, *«en raison du retrait de licence et de la situation financière de la société»*, communiquait hier en début d'après-midi le club, avant de tout éteindre et de retirer la prise.

Il est vrai que, la veille, le Tribunal de commerce du canton de Berne avait refusé une requête de Xamax visant à obtenir des mesures provisionnelles ou superprovisionnelles suite au retrait de sa licence de jeu. Egalement sollicité, le Tribunal régional de Berne-Mittelland avait tenu la même posture sur cette requête.

Le juge Bastien Sandoz a enregistré l'avis de surendettement de Neuchâtel Xamax SA et a prononcé sa faillite. Il était 15h10, ce jeudi 26 janvier 2012. Une heure et une date que pleureront tous les supporters «rouge et noir» tant qu'ils ne retrouveront pas leur équipe fanion parmi l'élite. Dans un communiqué, le Conseil communal de la Ville de Neuchâtel a exprimé sa tristesse mais aussi son soulagement *«que l'abcès soit enfin crevé»*.

L'ouverture de la procédure a été immédiate. Peu après 16h00 hier, les gens de l'Office des poursuites et faillites investissaient les locaux de la Maladière pour dresser un inventaire. Ce ne sont pas tant l'addition des actifs, mais les kilomètres de couloirs parcourus qui auront usé le préposé. A l'entrée du secrétariat, deux agents sont restés en faction jusqu'au-delà de la nuit tombée, à tout hasard. Mais les risques d'une rencontre hasardeuse étaient inexistants. Le matin même, la direction avait signifié à son personnel de rentrer à la maison et pris le soin dans son communiqué de souligner que les joueurs sont libérés.

Au milieu de ce va-et-vient de fonctionnaires, policiers, techniciens et employés du Service des sports de la Ville, les juniors du club – qui avaient entraînement – étaient quelque peu surpris. *«Ils vont bien. Nous les avons rassurés»*, indiquait Stefano Maccoppi, chef de la formation. Juste à ce moment-là survenait une équipe de serruriers pour s'occuper du coffre-fort et des cylindres de portes. Tous ont été changés, sauf ceux des locaux des entraîneurs du mouvement juniors. Ils représentent l'espoir sur les cendres du club.

Peu avant 18 heures, les gens de l'Office des faillites sont retournés dans les bureaux de Xamax pour faire changer les serrures. RICHARD LEUENBERGER

SATUJEV ARRÊTÉ

Le prononcé de la faillite de Xamax aura été une noire journée également pour Islam Satujev. Tard hier soir, le Ministère public (MP) neuchâtelois communiquait que le vice-président de Neuchâtel Xamax avait lui aussi été arrêté provisoirement par la police neuchâteloise. Il est accusé de gestion fautive de la société. Suite à la faillite, le parquet neuchâtelois avait en fait ouvert une instruction contre Bulat Chagaev et Islam Satujev. Après avoir délivré des mandats d'amener, le MP a appris l'arrestation à Genève du président de Xamax. Les deux autorités concernées sont désormais en contact pour coordonner la suite des procédures concernant Bulat Chagaev. Car, pour ce qui touche à la gestion de Xamax, le for juridique devrait être Neuchâtel, siège de la société anonymes.

Réactions contrastées des avocats

Bulat Chagaev pensait avoir pris tout le monde de court en décidant seul de l'heure à laquelle il ferait sombrer le club centenaire. Mais il n'a pas pris en compte la détermination du procureur Yves Bertossa. C'est à l'issue d'une audience d'instruction pour des questions de gestion déloyale, déjà programmée, que le procureur genevois a ordonné l'arrestation de Bulat Chagaev. Une nouvelle audition est d'ores et déjà prévue ce matin. Cette arrestation provisoire a provoqué la colère de son avocat. Sur les ondes de la RSR, Jacques Barrillon a comparé cette *«arrestation coup de théâtre»* à une parodie d'audience et dénoncé être en présence de deux justices: *«Celle réservée au très méchant Tchétchène et une justice, qui ne fonctionne pas du tout, pour un certain nombre de notables»*. Allusion claire à Sylvio Bernasconi, qui a vendu Xamax à Bulat Chagaev. A l'inverse, l'avocat de l'intermédiaire qui a requis la faillite de Xamax a considéré qu'il s'agit *«de la suite logique d'un enchaînement d'événements»*. Pour Vincent Solari, *«Bulat Chagaev s'est retrouvé coincé. Il ne pouvait plus tromper son monde. Il devait s'attendre à cette arrestation, notamment au vu de sa nationalité et de son manque de titre de séjour en Suisse. Des montants gigantesques ont été perdus. Des gens ont travaillé gratuitement pour Bulat Chagaev qui en a profité.»* L'avocat soutient que la gestion déloyale est certaine et qu'il ne s'agit pas d'une faillite technique. Vincent Solari promet déjà des actions en responsabilité contre Bulat Chagaev, mais aussi contre Islam Satujev et Barbara Perriard, membres du conseil d'administration. STE

Chronologie d'un désastre qui aura duré huit mois et demi

5 mai Bulat Chagaev annonce qu'il a racheté Neuchâtel Xamax.

12 mai L'assemblée générale de la S.A. officialise la passation de pouvoir et place l'ancien joueur russe Andreï Rudakov à la présidence. Didier Ollé-Nicolle n'est plus l'entraîneur de la première équipe. Bernard Challandes est intronisé le lendemain.

29 mai Xamax perd en finale de la Coupe de Suisse contre Sion. Bulat Chagaev descend dans les vestiaires à la mi-temps et aurait proféré des menaces à l'encontre des joueurs.

30 mai Bernard Challandes annonce qu'il ne sollicitera pas de contrat pour la saison à venir. Dans la foulée, Xamax annonce l'engagement du Brésilien Sonny Anderson au poste d'entraîneur.

2 juin Démission du staff administratif Philippe Salvi (directeur général), Paolo Urfer (directeur sportif), Alexandre Rey et Cédric Pellet.

20 juin Reprise de l'entraînement, sans aucune recrue.

19 juillet Bulat Chagaev prévient dans une interview: il n'a de loin pas fini de «réorganiser cette maison».

24 juillet Anderson, son staff, les joueurs Carlao et Binya: virés.

25 juillet Andreï Rudakov renonce à la présidence du club.

26 juillet Le nouvel entraîneur est l'Espagnol Joaquin Caparros.

28 juillet Bulat Chagaev se dit victime d'un large complot qui englobe des personnes actives dans des domaines nombreux et variés.

2 août Rencontre entre Bulat Chagaev et une délégation de la Ville de Neuchâtel, laquelle s'inquiète déjà de la gestion du patron de Xamax, notamment en ce qui concerne le mouvement des juniors.

11 août Sonny Anderson et son staff déposent plainte pour diffamation et pour des salaires impayés.

29 août Chagaev aurait demandé à l'ex-président de Xamax Gilbert Facchinetti de rejoindre la direction du club. Ce dernier refuse le lendemain. Dans la soirée, l'assemblée générale extraordinaire de la S.A. entérine un changement dans les statuts permettant à Bulat Chagaev d'être élu président et Islam Satujev vice-président.

2 septembre Joaquin Caparros est licencié six jours après une altercation avec Chagaev à l'issue d'un match nul contre Lausanne.

18 septembre Les poursuites visant Xamax s'élèvent à 3,2 millions.

20 septembre Chagaev décide de se séparer du Club des Amis et nomme Barbara Perriard directrice générale.

29 septembre Première dénonciation de la Swiss Football League (SFL) à sa Commission de discipline. Elle concerne un manque d'informations dans le cadre du règlement d'octroi des licences.

5 octobre Vincent Solari, avocat de Ralph Isenegger, demande la mise en faillite du club pour une somme d'argent qu'il estime devoir recevoir après le transfert de Freddy Mveng aux Young Boys.

7 octobre Chagaev affirme «avoir la solidité financière qu'il faut», les factures faisant l'objet de poursuites, datent de l'ère Bernasconi.

13 octobre On apprend que les salaires de septembre n'ont pas encore été versés. Le syndicat des joueurs appelle à la grève. Elle sera évitée mais un mouvement de débrayage a lieu le 19 octobre.

28 octobre Versement des salaires de septembre.

30 octobre Renvoi du directeur sportif Christophe Moulin.

31 octobre Chagaev relance dans la presse la théorie du complot. Il affirme que les banques lui tournent le dos sans raison valable, alors qu'il dispose de l'argent nécessaire pour faire taire la polémique.

2 novembre La Commission de discipline de la SFL (CdSFL) inflige 20 000 francs d'amende à Xamax et ouvre une nouvelle enquête pour défaut d'attestation du paiement des contributions sociales d'août. Le Tribunal du Littoral et du Val-de-Travers, par le juge Bastien Sandoz, renonce à prononcer la faillite du club dans le cadre du litige avec Ralph Isenegger.

6 novembre Les médias révèlent qu'une attestation de la Bank of America produite par Chagaev devant la justice, serait douteuse.

7 novembre Me Solari dépose une plainte pénale pour faux dans les titres, en relation avec l'attestation bancaire de Chagaev.

8 novembre Les bureaux du club et ceux de Chagaev sont perquisitionnés par les parquets de Neuchâtel et Genève. L'avocat du Tchétchène François Canonica renonce à son mandat. Deux enquêtes pénales sont ouvertes pour faux dans les titres et tentative d'escroquerie. Une troisième dénonciation est faite par la SFL qui réclame les attestations des paiements de septembre.

10 novembre Perquisition au domicile de Chagaev à St-Sulpice (VD).

18 novembre Le Ministère public neuchâtelois déclare que l'attestation de la Bank of America est un faux.

24 novembre Bulat Chagaev est inculpé de faux dans les titres. Deux nouvelles procédures sont lancées par la SFL sur ce faux ainsi que sur des soupçons de l'existence de doubles contrats liant les joueurs au club via une société offshore.

10 décembre Le club espagnol d'Alméria réclame 1,2 mio à Xamax pour le transfert de Kalu Uche et envisage de déposer plainte.

14 décembre La Cd SFL retire 1 et 3 points à Xamax.

19 décembre Une sixième procédure de la SFL concernant les attestations des salaires d'octobre est ouverte. Xamax fait recours contre sa pénalité de 4 points et obtient un effet suspensif.

20 décembre Walter Gagg et un groupe d'amis sont reçus à la SFL pour présenter leur projet de reprise en cas de faillite du club.

28 décembre Chagaev attaque «L'Illustré» et demande 1 mio de francs de dommages et intérêts pour une série d'articles à son sujet.

29 décembre Les dettes faisant l'objet de poursuites s'élèvent à 6 mio de francs et concernent 80 créanciers.

30 décembre Chagaev réclame 1 mio de francs à Edipresse.

4 janvier La reprise des entraînements est brutale, le club se sépare de son capitaine Stéphane Besle ainsi que des joueurs Vincent Bikana, Javier Arizmendi et Haris Seferovic.

5 janvier Chagaev attaque la Société neuchâteloise de presse et lui demande 500 000 francs de dommages et intérêts.

18 janvier La CdSFL décide du retrait de la licence de Xamax, ainsi exclu du championnat.

23 janvier Xamax recourt contre la décision de la SFL, évoquant un vice de forme.

24 janvier A leur retour de camp d'entraînement à Dubaï, les joueurs sont mis en vacances par Bulat Chagaev. SI

FOOTBALL Des solutions se précisent depuis hier soir malgré les interrogations.

L'avenir de Xamax se dessine déjà

EMANUELE SARACENO

Neuchâtel Xamax est mort, vive Xamax! La faillite prononcée, la phase de construction commence. Ou plutôt faudrait-il dire les phases, car l'urgence diffère selon les secteurs du club. Les repreneurs potentiels sont sortis de l'ombre et ont dès hier soir, commencé à coordonner leurs efforts pour faire revivre au plus vite la Maladière.

FONDATION POUR LES JUNIORS EN CRÉATION

La première urgence est de permettre à la section juniors de finir la saison. «*Le club s'arrête et tous ses actifs avec lui, y compris la section juniors*», explique l'avocat Skander Agrebi, très impliqué dans l'avenir xamaxien. Concrètement, l'office des faillites risque de confisquer tout le matériel, y compris les ballons.

Mais un «plan B» est déjà en place. «*Un petit groupe de personnes est en train de se constituer et de s'activer pour que le mouvement juniors perdure et nous allons les soutenir, en particulier dans le cadre des discussions avec l'Association suisse de football. Globalement, le mouvement junior a besoin d'un million de francs par an. Comme nous en sommes à la moitié de la saison, il faut trouver 500 000 francs*», affirme le conseiller d'Etat Philippe Gnaegi, en précisant que le canton ne mettra pas la main au portefeuille.

Hier soir, les bonnes volontés se sont unies et une ébauche de solution trouvée. Michel Favre, ancien vice-président de Xamax et Bernard Renevey (ex-président du Grand Conseil) – membres d'un groupe de repreneurs déclaré qui compte aussi Gilbert Facchinetti, Walter Gagg, Remo Siliprandi et Pierre Dubois – ont rencontré un autre groupe, duquel fait partie Skander Agrebi, qui s'intéresse exclusivement au sort de la section juniors et de ses 180 jeunes. «*Nous avons décidé de collaborer*», assure Michaël Frascotti, partie prenante de ce second groupe, composé essentiellement de parents de juniors et de petits actionnaires. «*Nous avons décidé de créer une fondation de soutien au football élitaire dans le canton. Elle devra être sur pied d'ici quelques semaines.*» Quant au financement, il sera assuré par «*des subventions de la Ligue et des entreprises de la région*», poursuit Michaël Frascotti. Celles-là même que Bulat Chagaev avait repoussé avec dédain.

Les clubs de soutien de feu Neuchâtel Xamax viendront aussi en aide. «*Bien entendu*», confirme Dimitri Kroemer, président du club des Amis. «*La reconstruction commence par là et nous participerons, c'est notre rôle. L'idéal serait même de faire en sorte que l'équipe M21 soit promue en première ligue.*»

EN QUELLE LIGUE?

Un souhait nullement anodin puisque du sauvetage de la section juniors dépend aussi en grande partie l'avenir de la première équipe. Car, comme précisé par la Swiss Football League, en l'état, avec la faillite de la SA, le seul Xamax qui existe est «Neuchâtel Xamax 2007», qui, outre le foot fé-

Le stade de la Maladière ne devrait pas rester vide longtemps. KEYSTONE

minin propose une équipe en... troisième ligue!

Or, repartir de deuxième ligue interrégionale serait déjà une grosse punition. Jean-Marc Rohrer, président de Serrières, avait évoqué jeudi passé dans nos colonnes la possibilité – à vérifier sur le plan légal – de céder au nouveau Xamax la place de Serrières en première ligue, tout en rejetant l'hypothèse d'une fusion. Une promotion des M21 serait ainsi bienvenue pour être sûr de repartir un cran plus haut.

Mais certaines négociations avec l'ASF sont en route pour permettre même à Xamax d'éventuellement recommencer dans la future Première ligue promotion. «*Pour pouvoir pérenniser le mouvement juniors, il faut aussi une première équipe crédible*», affirme l'ancien conseiller d'Etat Pierre Dubois. «*On pourrait assumer de repartir de la Première ligue promotion.*» Pour cela il faudra convaincre l'ASF d'accorder à Xamax une exception dont n'ont pas bénéficié par le passé ni Servette ni Lausanne.

Mais l'influence d'un dirigeant de la Fifa pourrait faire la différence. «*Nous avons bon espoir d'être admis dans cette nouvelle division*», assure de Malabo (Guinée Equatoriale), à la mi-temps du match Soudan - Angola comptant pour la Coupe d'Afrique des nations, Walter Gagg. Lequel précise tout de même: «*Peu importe la catégorie de jeu, même en deuxième ligue interrégionale je suis prêt à m'engager.*»

MALADIÈRE FOR EVER

La question de savoir dans quel stade jouera le nouveau Xamax ne se pose pas vraiment. «*Il est évident que nous voulons rester à la Maladière*», assure Dimitri Kroemer. «*Il faudra bien entendu négocier avec les autorités communales de nouvelles conditions de location. Par exemple bénéficier de la gratuité pendant quelques années, puis payer un loyer dès le retour en Challenge League.*»

Ça tombe bien, puisque le Conseil communal, dans un communiqué divulgué hier soir affirme: «*La Ville de Neuchâtel entend jouer un rôle actif dans la reconstitution d'une première équipe digne de ce nom (...) et sera partie prenante de la meilleure des solutions pour à la fois garantir l'avenir du mouvement junior et de la formation et faire en sorte que le stade de la Maladière, propriété de la Ville, continue d'accueillir des matches de football de haut niveau.*» Il faudra passer des paroles aux actes.

QUEL PRÉSIDENT?

Tous ces efforts devront à présent être fédérés par une personne. L'homme fort actuellement semble être Michel Favre (qui n'a pas répondu à nos multiples sollicitations hier). Entrepreneur renommé, amoureux de Xamax de longue date et homme aux multiples contacts, c'est lui qui coordonne les différents soutiens. Mais il ne s'est pas déclaré officiellement et il a toujours préféré agir en retrait des projecteurs.

Walter Gagg, lui, hésite. «*Nous n'avons pas encore réellement abordé ce sujet. Je ne suis pas sûr de pouvoir assumer cette charge*», assure le conseiller de Sepp Blatter. Alors que Pierre Dubois est formel: «*Je ne suis pas candidat. Je n'ai plus l'âge.*»

Il n'empêche que Xamax devra avoir très vite un homme de référence, car les défis qui l'attendent pour renaître sont innombrables. ESA-NWI

> «Pour pouvoir pérenniser le mouvement juniors, il faut aussi une première équipe crédible.»
>
> **PIERRE DUBOIS** ANCIEN CONSEILLER D'ÉTAT

PUBLICITÉ

CONCOURS ABONNÉS L'EXPRESS L'impartial

EXCLUSIVITÉ!

Maillot de Marco Charpentier

Gagnez le maillot original de l'équipe du HCC pour la saison 2011-2012, dédicacé par les joueurs

SUR VOTRE MOBILE
Tapez le SMS DUO MAR suivi de votre numéro d'abonné. *Exemple: DUO MAR 112233.* Envoyez ensuite votre message au numéro 363 (Fr. 1.-/SMS)

SUR LE NET
Participez gratuitement sur http://clubespace.arcinfo.ch
Délai: 27 janvier à minuit

Conditions de participation: le tirage au sort est ouvert à tous les abonnés, excepté les collaborateurs de la SNP SA et leur famille directe. Les gagnants seront avertis personnellement. Tout recours juridique est exclu.

«J'espère que les responsables paieront»

La faillite de Neuchâtel Xamax SA prononcée hier, les joueurs sont libres de chercher un nouveau club. Réactions de deux footballeurs et un entraîneur.

«*C'est honteux! C'est une catastrophe pour le club, son histoire, et la région. Mon club, je voulais y faire ma carrière*», s'exclame Stéphane Besle, joint par téléphone à Metz. Il était capitaine de Xamax jusqu'à son éviction brutale début janvier. «*On s'attendait au pire, mais on gardait un petit espoir.*»

Le solide défenseur central ne souhaite pas s'épancher sur la gestion catastrophique de Bulat Chagaev et sa détention provisoire à Genève pour gestion déloyale que nous apprenons au joueur. «*J'aimerais lui dire un jour en face ce que je pense, mais pas par la presse...*»

Stéphane Besle, qui vient de fêter ses 28 ans, avait fait son nid à Neuchâtel, «*une ville où les gens sont formidables. J'y ai vécu la naissance de mon fils, la vie de famille. Il y a aussi les amis. C'est dur à Metz, loin de mon fils et de ma femme...*»

Le footballeur garde comme meilleur souvenir de ses sept ans sous les couleurs rouge et noir «*la remontée en Super League. C'était formidable*». Le défenseur espère retrouver de l'embauche en Suisse après son expérience lorraine: il a signé un contrat de six mois avec le club de Ligue 2.

L'entraîneur Michel Decastel: «Je reviens volontiers dans quelques années s'il faut donner un coup de main...» DAVID MARCHON

«*C'est une grosse tristesse. C'est le club de ma ville, de ma région. C'est surtout dommage pour les jeunes du club qui rêvaient de jouer avec la première équipe comme moi il y a quelques années. Et aussi pour Gilbert Facchinetti qui a tout donné à Xamax*», réagit son ex-coéquipier Mike Gomes, 23 ans. «*J'espère que ça sera un nouveau départ.*»

Le latéral droit ne jette pas la pierre à Bulat Chagaev: «*On ne souhaite de mal à personne. Nous avons subi les conséquences...*»

Comme la plupart des joueurs, le défenseur ne sait pas de quoi son avenir sera fait: «*Tous les joueurs cherchent un nouveau club. Ça ne va pas être évident.*»

Ancien joueur de Xamax dans les années 70 et 80 et entraîneur de l'Espérance sportive de Tunis, le Neuchâtelois Michel Decastel exprime colère et tristesse: «*Je ne pensais jamais que l'on pourrait arriver à une telle issue. C'est un immense gâchis. Une catastrophe pour le foot romand et la région. C'est lamentable d'avoir vendu le club à quelqu'un qu'on ne connaît pas.*» Bulat Chagaev en détention provisoire, «*c'est la moindre des choses! J'espère qu'il y en aura d'autres et que les responsables de tout ça paieront...*»

L'entraîneur se souvient des grandes années. Les succès et les repas chez les Facchinetti: «*C'était une vraie famille. On était comme à la maison. C'est que des bons souvenirs! Il y avait beaucoup de joueurs romands et une vraie communion avec le public.*»

Il faudra pourtant repartir de zéro. «*Je reviens volontiers dans quelques années s'il faut donner un coup de main...*» BWE

LA QUESTION D'HIER

Les communes devraient-elles être plus sévères avec les fraudeurs?

Participation: 237 votes

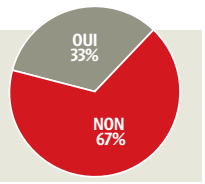

CRESSIER L'avenir de la raffinerie est incertain. Retour sur une naissance secrète.

L'histoire d'une icône agonisante

FEUILLE D'AVIS DE NEUCHATEL

Journal de Neuchâtel, du canton et des régions avoisinantes

Un numéro 25 centimes

A L'ONU
Crise financière ou crise morale?

Neuchâtel entre dans l'ère du pétrole

- L'étude du projet de raffinerie à Cornaux est déjà très avancée
- Un obstacle parmi quelques uns: la future loi sur les oléoducs

L'espoir renait au Vat

L'ÉTAT DE JEAN

VIVE TENSION

«La Feuille d'Avis de Neuchâtel» du 31 mai 1963 relate la conférence de presse tenue par Shell. ARCHIVES

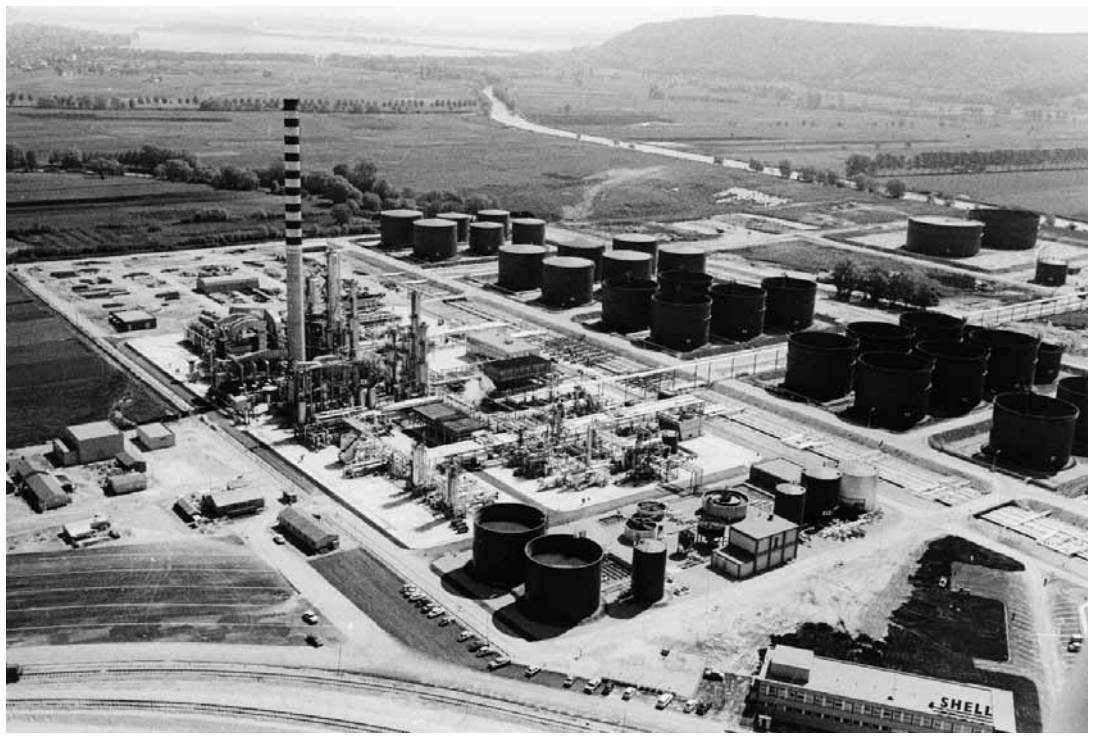

La raffinerie de Cressier, construite par Shell-Switzerland et mise en fonction en mai 1966. DAV

FLORENCE VEYA

«C'est par «La Tribune de Lausanne» du 29 mai 1963 que nous avons appris qu'une raffinerie se ferait à Cressier.» André Ruedin n'a jamais oublié cette date. *«Jusque-là, le Conseil d'Etat neuchâtelois avait tu ce projet.»*

Aujourd'hui âgé de 92 ans, l'ancien patron du domaine viticole de la Grillette a fait partie du comité d'étude apolitique, fondé par deux viticulteurs et deux directeurs d'entreprises cressiacois – André Ruedin, Emile Egger, Werner Wütrich et Jean-Georges Vacher – qui n'étaient pas foncièrement opposés à l'implantation d'une raffinerie aujourd'hui en sursis (lire encadré), mais s'interrogeaient.

Au lendemain de l'annonce du quotidien lémanique, le directeur général de Shell-Switzerland, Robert Randel, conviait les médias à une conférence de presse à l'hôtel DuPeyrou. Dans son édition du 31 mai, «La Feuille d'Avis de Neuchâtel» faisait état de *«l'entrée dans l'ère du pétrole»* du canton et évoquait *«l'étude d'un projet de raffinerie à Cornaux-Cressier déjà très avancée»*.

Dans la foulée, la commune de Cressier met sur pied une séance publique d'information animée par le même Robert Randel. *«De nombreuses personnes ont assisté à cette séance, au cours de laquelle le directeur de Shell-Switzerland a avancé des arguments remarquables»*, se souvient André Ruedin.

«Il a promis des mesures exceptionnelles pour éviter toute pollution et, surtout, que les Cressiacois ne paieraient plus d'impôts.» La population n'était plus seulement acquise à la cause, mais carrément *«conquise»*.

Les quatre hommes composant le comité d'étude, eux, l'étaient nettement moins. Ils estimaient Neuchâtel trop *«fragile»* pour accueillir seul cette raffinerie et auraient imaginé une collaboration avec Berne et Fribourg.

Les terrains du président

Mais, comme l'explique André Ruedin, le canton de Neuchâtel *«voulait SA raffinerie et était extrêmement pressé. A tel point que le Conseil d'Etat de l'époque n'a même pas demandé un cahier des charges où devaient figurer les études relatives à la pollution.»* Deux ans seulement après le début des travaux de la raffinerie, André Ruedin a remis lui-même le cahier des charges de la raffinerie du Rhône dans les mains du conseiller d'Etat Fritz Bourquin.

«Il était question d'émanations polluantes. Emile Egger a alors mandaté des scientifiques pour mener des analyses qui se sont révélées concluantes. Il a alors déposé plainte contre l'Etat, mais en vain. Craignant pour sa santé, il a fini par s'installer à Vaumarcus.»

Sur le plan communal, les autorités de Cressier se sont vite rendu compte que les investissents à l'implantation de la raffinerie seraient élevés. *«Il fut question de 13 millions de francs pour notamment créer des voies accès, puis construire un collège en vue d'une hausse démographique»*, se rappelle André Ruedin.

«Les négociations se sont déroulées dans la précipitation et en toute discrétion.»

ANDRÉ RUEDIN ANCIEN VITICULTEUR, MEMBRE DU COMITÉ D'ÉTUDE

S'il ne sait pas quels montants, furent investis au final, l'homme reste persuadé que *«les négociations avec Shell-Switzerland se sont déroulées dans la précipitation et en toute discrétion»*. L'ancien viticulteur fait allusion au président de commune de l'époque. *«Henri Berger était agriculteur. Il venait d'obtenir des subventions pour créer une colonie agricole sur ses terrains, ceux-là mêmes sur lesquels Shell lorgnait»*. Selon André Ruedin, Henri Berger était *«très au courant»* de ce qui se tramait. Quant au reste du Conseil communal de Cressier, *«il était informé par ses soins»*.

Le président de commune a finalement vendu ses terres à Shell et a pris sa retraite peu après. Il n'a, du reste, *«pas même jugé utile de se retirer»*, lorsque le Conseil général de Cressier s'est prononcé sur la vente d'une parcelle de 120 000 m2, contiguë aux siennes, à la compagnie pétrolière.

Fatigué de se battre contre du vent, le petit comité d'étude à fini par baisser les bras. La raffinerie fut mise en activité le 24 mai 1966, puis vendue à Petroplus en 2000.

Aujourd'hui, André Ruedin regrette juste que *«cette plaine ait été sacrifiée au détriment d'une industrie propre»*. Mais, puisque la raffinerie est là depuis près d'un demi-siècle, que le coefficient fiscal à Cressier est *«l'un des plus élevés du canton»* et que *«toutes les transactions financières se font à Zoug»*, le nonagénaire espère, pour les collaborateurs de l'usine, la voir continuer à fumer.

Sursis demandé, salaires gelés

Petroplus a déposé mercredi sa demande de sursis concordataire, en Suisse pour la holding et sa filiale helvétique Petroplus Marketing. La même procédure – qui permet de se protéger des créanciers le temps de trouver des solutions – a été suivie pour les filiales en France (demande de redressement judiciaire), en Allemagne (procédure d'insolvabilité) et en Grande-Bretagne (mise sous séquestre).

Le sort de la raffinerie de Cressier semble donc scellé, bien que les autorités cantonales disent toujours espérer un rachat et être en contact avec des repreneurs potentiels.

En France, le dépôt de la demande de redressement judiciaire concernant la raffinerie de Petit Couronne (près de Rouen) a déclenché l'ouverture d'une enquête préliminaire pour faillite frauduleuse.

Le parquet de Nanterre, qui en est chargé, agit sur le soupçon que le compte bancaire de Petroplus-France aurait été amputé d'une centaine de millions d'euros. Des perquisitions ont été menées au siège de la filiale française du groupe zougois, ainsi qu'à la Deutsche Bank où la société a ses comptes. Un soupçon qu'a vivement réfuté Petroplus hier, chiffres à l'appui.

Premier raffineur indépendant en Europe, Petroplus se trouve en difficulté depuis fin décembre, après s'être vu refuser l'accès à une ligne de crédit d'un milliard de dollars, jugée indispensable au bon fonctionnement des opérations.

La situation est devenue critique une semaine plus tard, avec le gel de l'intégralité des financements. Se trouvant insolvable sur ses obligations et dettes pour 1,62 milliard de francs auprès d'un consortium bancaire (dont UBS, Credit Suisse et la Banque cantonale de Zurich), Petroplus a choisi la voie du sursis concordataire.

A Cressier, si les salaires de décembre ont été payés, ceux de janvier sont gelés. Le syndicat Unia a déjà appelé le futur commissaire au sursis concordataire à pendre en considération le sort des 260 salariés du site, notamment en garantissant les salaires, à considérer comme des créances prioritaires.

Pour la suite, Unia n'interviendra que sur mandat des employés. Le syndicat examine toutefois les conditions d'un séquestre du pétrole raffiné stocké à Cressier, qui pourrait servir à couvrir les salaires de janvier et des mois suivants. **FNU -ATS**

Rectificatif. Une erreur s'est glissée dans notre édition de mercredi, en page 3 («Doris Leuthard interpellée»): il s'agit bien de 2,5 millions de tonnes raffinées annuellement à Cressier (et non 2,5 tonnes).

TROIS QUESTIONS À...

FRANÇOIS JEANNERET
AVOCAT ET DÉPUTÉ AU GRAND CONSEIL DE 1961 À 1969, PUIS CONSEILLER D'ÉTAT DE 1969 À 1981.

Une diversification applaudie des deux mains

François Jeanneret, est-il vrai que les négociations entre Shell Switzerland et le Conseil d'Etat neuchâtelois avaient été tenues secrètes?

En tant que jeune député, en effet, je n'ai pas souvenir d'avoir entendu parler de ce projet de raffinerie, ni au Grand Conseil ni ailleurs. Je pense, en effet, que les choses se sont déroulées discrètement. Mais il faut se remettre dans le climat de l'époque, qui n'a absolument rien à voir avec l'actuel. La problématique de l'énergie ne faisait jamais partie des débats. Et puis, la raffinerie n'était pas considérée en tant qu'entité indépendante, mais elle faisait partie du projet global d'industrialisation du Littoral en général.

Qui, à votre connaissance, a joué un rôle prépondérant, sur le plan cantonal, dans le projet de la raffinerie?

Deux conseillers d'Etat en particulier: Pierre-Auguste Leuba et Fritz Bourquin. Economiste et chef d'entreprise, le premier menait une politique non seulement de développement dans un canton qui en avait grand besoin et qui vivait encore dans la crainte d'une crise, mais également de diversification. Ce qui était très important. Socialiste et rassembleur, le deuxième pensait surtout à la création d'emplois. A eux deux, ils ont fait bouger les choses.

Mais pourquoi avoir choisi le secteur de Cornaux-Cressier pour implanter la raffinerie?

A cette époque, l'esprit «l'industrie dans les Montagnes, la viticulture et la bourgeoisie sur le Littoral» était encore très vif. En visant cette diversification, ils ont amené de l'industrie dans le Bas. Ce fut notamment l'époque du grand cigarettier, à Neuchâtel, et de la raffinerie, à Cressier.

Dans ce dernier cas, le choix s'est opéré d'une part parce qu'une plaine agricole existait, mais aussi en raison du remaniement parcellaire en cours, en vue de la construction de l'autoroute. Par ailleurs, nous étions en plein projet de protection des crêtes et des rives. Il se trouve que Cressier n'est situé dans aucun de ces secteurs. En fait, on applaudissait des deux mains ce projet de raffinerie. Si quelqu'un, à l'époque, avait osé imaginer qu'elle pourrait cesser son activité un jour, on l'aurait traité de fou. **FLV**

NEUCHÂTEL Le quartier du temple du Bas a dignement célébré le quatrième jour du Nouvel An chinois et l'entrée dans douze mois fastes. Deux femmes chinoises expliquent cette tradition.

L'année du Dragon fêtée dans la rue

CAMILLE ROCH

Hier soir à 18 heures, les passants qui se promenaient au détour des rues du Temple-Neuf et du Bassin ont pu avoir la chance d'apercevoir la danse du Lion, le traditionnel cortège du Nouvel An chinois, censé faire fuir les démons et apporter la chance. RICHARD LEUENBERGER

Neuchâtel s'est mis à l'heure asiatique le temps d'une journée pour célébrer le Nouvel An chinois et le passage dans l'année du Dragon. Hier, le quartier du temple du Bas s'est animé de l'après-midi au soir grâce à la participation des commerçants du quartier, soutenus par l'association «Neuchâtel, un cœur en ville». Les deux cents lanternes rouges qui ornaient les rues, les stands de nourriture asiatique et les ateliers de calligraphie disséminés à l'entrée des commerces ont fait souffler un vent d'exotisme dans les rues. Avant que des danseurs, dissimulés sous le très traditionnel costume du Lion, n'enflamment la zone piétonne.

Des fêtes de famille

La période du Nouvel An chinois marque le début de la fête du printemps. Il s'étend sur quinze jours, cette année du 23 janvier au 6 février. Les sept premières dates sont fériées en Chine, soit la plus longue période de vacances du pays. Durant les fêtes, les familles ont pour habitude de se réunir autour de repas. «*A cette occasion, on change tout et on se revêt de neuf pour la célébration. Habits, chaussettes, chaussures…*», commente Huiling Mut, patronne du restaurant China Town, à Hauterive. «*Le rouge, la couleur de la chance, est aussi beaucoup portée*», ajoute Hui Gao, qui travaille pour la start-up Arayon du Centre suisse d'électronique et de microtechnique (CSEM), à Neuchâtel.

«*En Chine, les gens préfèrent aller manger au restaurant. On y trouve des menus spéciaux pour dix personnes, au prix de 888 ou 999 yuan* (réd: environ 130 fr. ou 145 fr.)», révèle la restauratrice. Elle affiche pratiquement complet depuis dimanche. Ces tarifs ne doivent rien au hasard. Ce sont là des «*bons numéros*», le 8 synonyme de porte-bonheur, le 9 de longue vie et d'amour.

Les deux femmes évoquent également les «hongpao», soit de petites enveloppes rouges qu'on distribue à ses proches. A l'intérieur, une somme d'argent plus ou moins importante en fonction du destinataire. «*C'est de l'argent neuf, qui n'a jamais été utilisé*», précise Huiling Mut. «*On donne généralement aux amis, à la famille, ou aux enfants qui ne sont pas mariés. Pour les aider dans leurs études par exemple*». Les fêtes sont particulièrement appréciées des plus jeunes, ravis de ces surprises.

> «Le dragon est le plus haut des 12 signes du calendrier astrologique chinois.»
>
> **HUILING MUT**
> RESTAURATRICE DU CHINA-TOWN

Un signe faste

«*Le dragon est le plus haut des douze signes du calendrier astrologique chinois*», explique Huiling Mut. «*Plus que celui du lapin, ou de la vache*». Symbole de dynamisme et de pouvoir, on associe traditionnellement une valeur de porte-bonheur à la créature mythologique. «*Certaines personnes pensent que les enfants qui naîtront en 2012 seront vifs, chanceux et puissants*», ajoute Hui Gao. Les douze prochains mois s'annoncent donc fastes à en croire l'astrologie chinoise. «*Même si la fin du monde est prévue pour cette année*», plaisante Huiling Mut. «*En plus, avec la nouvelle taxe aux sacs-poubelle, 2011 n'était pas si mal!*». ●

NEUCHÂTEL

Davantage de sécurité routière

Le Conseil communal de Neuchâtel entend poursuivre sa politique d'amélioration de la cohabitation entre automobilistes et piétons. Dans une interpellation datée du 31 mars 2011, le groupe socialiste invitait l'exécutif à se prononcer sur différentes problématiques concernant les zones 20 et 30 kilomètres/heure. Dans sa réponse, le Conseil communal affirme vouloir y mettre en place les conditions cadres afin d'assurer «*un niveau de risque le plus bas possible*» pour la sécurité des enfants, notamment. Sans pour autant pouvoir la «*garantir sans limite*». Il rappelle que, avec le concours du service de la prévention et de l'éducation routière, c'est aux parents d'«*apprendre aux enfants le comportement à avoir en milieu urbain afin d'éviter des accidents*».

Toutefois, les autorités interviendront pour mieux faire respecter les limitations de vitesse en adaptant l'urbanisation des quartiers concernés et en augmentant les contrôles.

La Ville entend introduire de nouvelles zones de vitesse limitée à Maujobia, Monruz sud et à Chaumont. Une partie des rues de Gibraltar et de la Maladière devrait passer à 30 kilomètres/heure. Sur le plateau de la gare, l'espace de l'Europe sera transformé en zone de rencontre. ● SMU

LA BÉROCHE

Première assemblée du mouvement citoyen

La séance constitutive du Mouvement de citoyens de la Béroche, association qui souhaite œuvrer pour une fusion des cinq communes, se tiendra ce soir, à 18h30, au restaurant du Central, à Gorgier. ● COMM

PUBLICITÉ

Un pour tous ceux qui n'apprécient pas que les Suisses.

Cuvée du Bailliage St-Saphorin AOC Lavaux

2010, Vaud, Suisse, 70 cl

Robe jaune clair. Nez intense d'ananas relevé par une délicieuse note citronnée. Bouche structurée, minérale et gouleyante.

Apéritif, fromage à pâte dure, viande blanche, poisson d'eau douce

Chasselas

1–3 ans

30% de rabais

8.95 au lieu de 12.95

Château Bonnet blanc

2011, Entre-deux-Mers AOC, Bordeaux, France, 75 cl

Robe jaune clair aux reflets verts. Nez de groseilles à maquereau et de melon casaba. Bouche pleine, fraîche et fruitée, à l'arôme persistant.

Apéritif, poisson de mer, fruits de mer

Sauvignon blanc, sémillon, muscadelle

1–3 ans

également disponible sur www.denner-wineshop.ch

2.– de rabais

7.95 au lieu de 9.95

Michel Torino Colección Malbec

2011, Calchaquí Valley, Argentine

Robe pourpre foncé avec des reflets violets. Nez séduisant de prunes, de cerises noires et de cassis. Moelleux et ample en bouche avec des tanins ronds.

Légumes, viande blanche, viande rouge, fromage épicé et mûr

Malbec

1–5 ans

également disponible sur www.denner-wineshop.ch

1/2 prix

6 x 75 cl

35.85 au lieu de 71.70

Actions valables dans les succursales du 24 au 30 janvier 2012. Jusqu'à épuisement des stocks. Abonnez-vous maintenant: www.denner-wineshop.ch/newsletter

Un pour tous DENNER

STUPÉFIANTS Doctorants à l'Université de Neuchâtel, Ludivine Ferreira et Alain Barbezat, ont écrit un livre dans lequel ils défendent l'idée de légaliser entièrement les drogues, dures et douces.

Deux juristes prônent la légalisation

NICOLAS HEINIGER

«Il ne s'agit pas d'arrêter de combattre la drogue, mais de constater que les armes qu'on utilise aujourd'hui ne sont pas efficaces.» Ludivine Ferreira, 26 ans, et Alain Barbezat, 31 ans, n'ont rien de hippies ou de junkies. Pourtant, dans le petit livre intitulé «Lutte contre la drogue: stupéfiantes contradictions?» qu'ils ont coécrit, ces deux doctorants en droit pénal à l'Université de Neuchâtel prônent la légalisation totale des drogues, douces comme dures.

Alain Barbezat et Ludivine Ferreira ne pensent pas qu'une légalisation de la drogue entraînerait une explosion de la consommation. CHRISTIAN GALLEY

Un problème de santé

Dans leur ouvrage, les deux juristes citent un rapport de la Commission mondiale sur la politique contre la drogue sorti l'an dernier, dans lequel les experts écrivaient que l'approche répressive *«a échoué»*. Or en Suisse, la répression absorbe 65% des ressources consacrées à la lutte contre la drogue, contre 4% pour la prévention. *«Pourtant, la lutte contre la drogue est avant tout un problème de santé publique, et non de droit pénal»*, juge Alain Barbezat. *«A nos yeux, le toxicomane est un malade, pas un délinquant»*, complète Ludivine Ferreira.

> «Il ne s'agit pas d'ouvrir un rayon dope à la Migros ou à la Coop.»
>
> **ALAIN BARBEZAT**
> JURISTE

Résultat: les prisons se remplissent, les coûts d'incarcération augmentent, mais le nombre de toxicomanes ne baisse pas, constatent les deux auteurs. *«Il y a un problème d'indicateur: on dit que la loi porte ses fruits parce qu'on a arrêté tant de dealers, qu'on a saisi telle quantité d'héroïne. Mais la question de la santé ne sort que rarement dans le débat»*, estime Alain Barbezat.

Drogue contrôlée par l'Etat et distribuée en pharmacie

Les auteurs penchent donc pour une légalisation totale de la drogue. *«On ne prône pas une société de la défonce, il ne s'agit pas d'ouvrir un rayon dope à la Migros ou à la Coop!»* précise Alain Barbezat. Les deux juristes proposent un modèle où l'Etat contrôlerait la production et l'approvisionnement des stupéfiants. Il offrirait aux pharmacies le monopole des drogues, ce qui permettrait aux professionnels de la santé de fournir des conseils aux toxicomanes. Ce modèle permettrait également de mieux contrôler la qualité des produits, estiment les deux juristes. Enfin, il porterait un rude coup au trafic, puisque la drogue légale, de meilleure qualité, coûterait moins chère que la drogue illégale.

Ludivine Ferreira et Alain Barbezat ne pensent pas qu'une légalisation de la drogue entraînerait une explosion de la consommation: *«Si demain c'est permis, est-ce que vous allez vous ruer sur une seringue d'héroïne et vous l'injecter?»*, lance ce dernier. *«Ceux qui veulent consommer de la drogue le font déjà aujourd'hui.»*

Une peur très ancrée dans l'opinion publique

Ludivine Ferreira fait valoir la situation du Portugal. Dans ce pays, la consommation et la détention de stupéfiants sont permises, en certaines quantités, depuis 2001. Or la consommation de drogue dure *«est en diminution»*, indique la jeune chercheuse. Qui précise: *«Je me rends régulièrement au Portugal, dont je suis originaire. Personne ne m'a jamais abordée dans la rue pour me vendre de la drogue»*.

Reste, estiment les deux chercheurs, une peur très ancrée dans l'opinion publique et entretenue par les politiques populistes de certains partis tout à droite de l'échiquier politique: *«Il est facile de capter des suffrages en prônant la répression dure»*, note Ludivine Ferreira. *«On fait croire aux gens qu'en libéralisant, nos enfants vont acheter des ecstasys comme du chewing-gum.»* Et son collègue Alain Barbezat de conclure: *«Il est impossible de vivre dans un pays sans drogue. Il y en aura toujours. Il faut donc accepter ce fait et apprendre à faire avec»*.

INFO+

A lire:
Ludivine Ferreira et Alain Barbezat, «Lutte contre la drogue: stupéfiantes contradictions?», éditions de l'Hèbe, collection «La question».

EN CHIFFRES

4,1 C'est, en milliards de francs, le coût social total de la consommation de drogues illégales en Suisse en 2000. Ces chiffres, tirés d'une étude réalisée en 2005 par l'Université de Neuchâtel, prennent en compte les coûts directs (1,4 milliard), indirects (2,3 milliards) et humains (391 millions). A titre de comparaison, le coût social du tabac est de 10,7 milliards et celui de l'alcool 6,7 milliards.

30 000 Le nombre de personnes en Suisse qui sont dépendantes de drogues illégales. Deux millions de personnes fument et 357 000 sont des consommateurs d'alcool à usage nocif.

65% C'est la part des ressources de la lutte contre la drogue affectée à la répression dans notre pays.

TROIS QUESTIONS À...

DANIEL BUGNON
DIRECTEUR DU DROP-IN, LE CENTRE NEUCHÂTELOIS D'INFORMATION, DE PRÉVENTION ET DE TRAITEMENT DES ADDICTIONS

«La distinction entre légal et illégal est dépassée»

En matière de drogues, la répression est-elle efficace?
La répression en matière de lutte contre le trafic et les trafiquants de stupéfiants est fondamentale pour tenter de réduire l'offre de produits que l'on trouve sur le marché. Par contre, en lieu et place de la répression et la pénalisation envers les consommateurs, il serait préférable que la justice puisse appliquer, comme alternative aux sanctions, un principe d'opportunité qui lui permette d'encourager la personne à entreprendre une démarche pour évaluer sa situation et trouver de l'aide. La situation des prévenus ne serait ainsi pas péjorée par des mesures qui actuellement augmentent la précarité sociale, l'exclusion, la marginalité et les malaises psychiques.

La distinction entre drogues légales et illégales telle qu'on la pratique aujourd'hui est-elle pertinente?
Cette distinction est dépassée. On sait aujourd'hui que certains produits «légaux» ont des toxicités pharmacologiques beaucoup plus importantes que d'autres produits dits «illégaux». La consommation excessive de produits légaux comme l'alcool ou le tabac est potentiellement beaucoup plus toxique que la consommation des produits illégaux. En matière d'addictions, ce n'est pas tant le produit qui est problématique que la vulnérabilité de certains par rapport à leur consommation.

La légalisation totale de toutes les drogues entraînerait-elle une explosion de la consommation?
Il est important de faire la distinction entre légalisation et dépénalisation. Nous sommes en faveur de la dépénalisation de la consommation et de la détention pour son propre usage de toutes les substances psychotropes. Le maintien et la promotion de l'interdit de la consommation de tous produits psychotropes envers les mineurs devraient bien évidemment faire l'objet d'une attention toute particulière de la part des autorités et de la société civile.

L'avis des procureurs

Il y a quelque temps, la cellule de la police neuchâteloise qu'on appelait jusque-là brigade des stups a été rebaptisée commissariat RTS, pour répression du trafic de stupéfiants. *«Ce changement de nom a une répercussion philosophique: on cible les trafiquants, pas les consommateurs»*, explique le procureur Nicolas Feuz. Mais, précise-t-il, *«pour atteindre les vendeurs, on est obligé d'entendre les consommateurs»*. Son collègue Yanis Callandret développe: *«Pour les consommateurs, nous misons beaucoup sur l'aide au traitement. Beaucoup ne finissent pas derrière les barreaux car leur peine est suspendue au profit d'un traitement, dans un milieu institutionnel ou en ambulatoire.»*

Pour Yanis Callandret, la répression ne doit pas être purement et simplement abandonnée: *«Certaines personnes n'arrivent pas à s'en sortir. Dans ce cas, ce n'est pas l'aspect répressif qui échoue, mais l'aspect thérapeutique»*, remarque-t-il. Quant à Nicolas Feuz, il note qu'une *«petite partie de la population est tentée d'essayer certaines drogues mais est retenue par l'interdit»*.

Nicolas Feuz reconnaît que le problème de la légalisation des stupéfiants est très complexe: *«J'ai changé 15 fois d'avis sur la question au cours de ces dernières années...»*. Il se dit toutefois, à titre personnel, *«plutôt favorable à la dépénalisation de la consommation, pour autant qu'on mette les moyens au niveau de la prévention»*. Il n'est pas persuadé que cela améliorerait, ou empirerait, la situation pour le consommateur. *«Mais ça porterait un coup au trafic.»* NHE

CROIX-ROUGE

Vente de mimosa pour les enfants

Aujourd'hui et demain a lieu la traditionnelle vente organisée par l'Association suisse du mimosa du bonheur et la Croix-Rouge Suisse, dans le but de collecter des fonds permettant de venir en aide à des enfants issus de familles défavorisées de la région.

Grâce à la mobilisation de 90 bénévoles, ces jeunes participeront à des camps de vacances, des activités sportives ou encore des prestations sociales de base. La vente de l'année passée a permis d'aider 40 enfants avec près de 19 000 francs collectés dans la région.

Ventes du mimosa du bonheur aujourd'hui (13h-18h) et demain (9h30-17h) à Marin-Centre, Manor Marin, Migros Neuchâtel, Coop Maladière, Migros Portes-Rouges, Migros Colombier, Migros Peseux, Migros Fleurier, Coop Couvet et dans les épiceries des autres villages du Val-de-Travers.

Les familles avec peu de moyens peuvent demander un soutien du fonds Mimosa. Formulaires auprès de la Croix-Rouge Suisse, section de Neuchâtel. COMM-RÉD

MÉMENTO

NEUCHÂTEL
Contes. Catherine Bugnon et Sylvie Gafner, conteuses de la Louvrée, convient petits et grands au Muséum d'histoire naturelle de Neuchâtel dimanche (10h30). Entrée libre. www.atelier-des-musees.ch

SAINT-BLAISE
Opérette. La société de chant l'Avenir de Saint-Blaise joue ce week-end «Le Bal de la Chauve-souris», adapté de la célèbre opérette de Johann Strauss. Deux représentations ont lieu au théâtre du Temple, samedi à 20 heures et dimanche à 18 heures et non 20 heures comme indiqué par erreur dans notre édition hier.

CINÉMA

«Chasse à l'âne» nominé pour le Quartz

Mercredi soir, lors de la Nuit des nominations au Festival du film de Soleure, «Chasse à l'âne», tourné au Japon par la réalisatrice Maria Nicollier, de REC Production, basée à Neuchâtel, a été nominé pour le «Quartz 2012» du meilleur court métrage suisse. Elle reçoit ainsi 10 000 francs de l'Office fédéral de la culture. Les grands gagnants du Prix du cinéma suisse seront désignés le 17 mars à Lucerne. COMM-RÉD

PUBLICITÉ

PRÊLES Les trois évadés ont été repris, mais des questions se posent.

«Ce cas? L'arbre qui cache la forêt»

KATY ROMY

Les fuyards du Foyer d'éducation de Prêles ont été appréhendés hier après-midi. Impossible toutefois d'en savoir plus sur les circonstances de l'arrestation des fugueurs. Tout au plus sait-on par la police cantonale bernoise qu'ils n'ont pas été arrêtés sur son territoire. Malgré nos appels réitérés, les polices cantonales bernoise, neuchâteloise et jurassienne n'ont pas voulu en dire plus sur le lieu de leur interpellation. «*Nous, on ne les a pas*», lâche quand même la police jurassienne. Selon nos informations, un accord aurait été passé entre les ministères publics des différents cantons pour que rien ne soit divulgué sur les conditions d'arrestation des jeunes.

Vers 16h hier, la police cantonale bernoise avait d'abord annoncé que deux des fugitifs avaient été repris. «*Il s'agit de celui de 17 ans et celui de 15 ans*», commente le directeur de l'institution Laszlo Polgar. A 18h, un second communiqué indiquait que les trois jeunes avaient été interpellés. «*Ils sont en détention*», a précisé Nicolas Kessler, porte-parole de la police cantonale bernoise.

Les pensionnaires occupent des chambres comme celle-ci. ARCHIVES

Nous ne connaîtrons pas non plus l'endroit où ils sont aujourd'hui détenus. Laszlo Polgar, directeur du Foyer de Prêles, dit souhaiter leur retour: «*Nous pourrions les placer en section disciplinaire. Les jeunes peuvent y être enfermés au maximum sept jours mais nous aurions ainsi le temps de réfléchir à la suite.*» Selon lui, des discussions avec les autorités cantonales étaient en cours hier soir pour décider du sort des fugitifs. Laszlo Polgar exclut toutefois un retour des trois jeunes dans un même groupe. «*L'un des jeunes pourrait être transféré dans un autre foyer*», suggère le directeur. D'après lui, il n'y aura pas de nouveau jugement pour les jeunes fugitifs.

A Prêles, les jeunes se trouvaient déjà dans l'une des structures pour mineurs les plus closes de Suisse. Mardi, vers 19h, ces trois jeunes hommes s'étaient évadés de la nouvelle section fermée de l'institution, inaugurée il y a à peine quatre mois. Ces Romands, dont deux sont âgés de 17 ans et un de 15 ans, purgeaient une peine pour vols, menaces et usage de drogue.

Un stagiaire était présent

Mardi soir, au moment de l'évasion, les fugitifs n'étaient pas encadrés par deux éducateurs, comme le voudrait le règlement. Une éducatrice formée était accompagnée d'un stagiaire. Ils avaient alors été agressés et maîtrisés par deux jeunes. Après avoir dérobé les clés des employés, les détenus avaient libéré un troisième comparse de sa cellule.

Laszlo Polgar révèle que l'encadrement avait été discuté. Selon lui, il était adapté à la situation. «*Cela n'a rien à voir avec l'évasion*», assure-t-il.

Les employés, la direction, le service de sécurité interne du foyer, ainsi que la police cantonale participeront bientôt à un débriefing afin d'analyser cette évasion et d'en tirer les conséquences.

Le manque d'effectifs mis en cause

L'évasion des trois jeunes gens aurait-elle pu être évitée? Selon une source bien informée, le Foyer de Prêles souffrirait d'un manque de personnel drastique et de problèmes internes qui ne concourent pas à améliorer le climat général. «*Ce serait une absurdité d'augmenter encore le dispositif de sécurité*», confie notre informateur.

Il estime que le problème de l'institution se situe ailleurs. «*Le foyer est en sous-effectifs et en proie à des problèmes de recrutement. Certains groupes tournent avec trois éducateurs, alors qu'ils devraient être cinq ou six*», déplore-t-il. Le directeur du Foyer de Prêles, Laszlo Polgar assure pour sa part que les sections en fonction disposent du personnel nécessaire. Il avoue tout de même être à la recherche d'une douzaine de personnes pour pouvoir ouvrir deux nouvelles sections.

Selon notre source, les horaires de travail irréguliers ne sont pas la seule cause des difficultés de recrutement de personnel, comme l'évoquait la direction en novembre, au moment de faire visiter les nouveaux locaux à la presse. Une douzaine de personnes auraient démissionné en 2011. Des dissensions internes et une mauvaise ambiance de travail auraient, entre autres, provoqué ces départs.

Selon notre informateur, les modifications dans les infrastructures et des changements de personnel auraient perturbé le fonctionnement de l'institution. «*Avec toutes ces démissions, un savoir précieux a disparu pour les éducateurs.*» D'autre part, l'arrivée d'un nouveau responsable éducatif aurait également détérioré l'atmosphère. Le directeur relativise, considérant que ces démissions ne sont pas liées à un climat délétère: «*L'institution a vécu beaucoup de transformations en 2011, qui l'ont déstabilisée. Un changement de chef et de méthodes peut aussi provoquer des départs, c'est normal.*»

L'analyse de notre informateur est différente. «*Une telle structure est très sensible au changement. Aujourd'hui, j'ai l'impression que la sécurité a augmenté mais que l'encadrement des jeunes s'est détérioré*», conclut-il. «*La triple évasion de mercredi est l'arbre qui cache la forêt.*» KRO

PUBLICITÉ

Cherchez le mot caché!

Un insecte, un mot de 8 lettres

La solution de la grille se trouve en page 31

Les mots cachés paraissent chaque lundi, mercredi et vendredi

E	B	E	I	G	E	B	A	G	R	E	E	R	G	N
G	L	E	A	P	N	P	O	L	L	E	L	O	O	S
L	E	E	R	A	A	U	E	A	S	U	R	L	E	O
R	B	I	T	E	R	R	B	O	E	G	A	S	A	R
N	O	I	T	A	T	I	M	I	E	F	P	N	E	B
N	G	I	B	R	A	S	I	E	N	T	O	F	T	E
G	U	L	O	L	O	M	L	O	D	F	F	R	I	E
F	E	L	I	L	I	E	G	E	R	O	E	O	S	I
R	L	S	S	E	E	A	R	A	R	E	U	O	N	E
L	E	S	S	I	B	N	U	T	M	A	U	T	D	D
R	V	I	D	E	R	D	A	D	I	T	R	G	E	E
R	U	E	R	R	E	R	U	S	I	O	V	I	R	G
P	A	T	E	C	G	E	S	E	I	N	N	B	M	O
C	H	O	C	A	N	U	N	T	L	E	A	E	E	N
E	C	A	L	N	E	E	C	I	P	S	A	T	B	G

A Agréer, Asiento, Aspic, Atèle, Atone
B Balle, Benoît, Béret, Berthe, Bissel, Bliaud, Bogue, Bois
C Chauve, Choc
D Derme, Doute, Duel
E Effort, Encrier, Enlacé, Enouer, Erreur
F Fond, Fors, Fraude, Fuite
G Gabegie, Gerbe, Gesse, Gibet, Gitan, Gluante, Gonfalon, Gong, Gorge, Goura, Grivois, Gruau
I Imitation, Inféode, Introït, Issue
L Labialiser, Liège, Limbe
M Magma, Méandre
N Nacre
O Orgue, Ortie, Osmose
P Parlé, Parme, Prion, Puisé, Purisme
R Râbler, Rasage
S Sabre, Sorbe, Soutien
T Troll
V Vider

ÉCONOMIE Une trentaine d'entrepreneurs de la région se sont réunis à l'occasion des «7 à 9 de l'économie». Ils recherchent des solutions en matière d'apprentissage et de promotion.

Val-de-Travers en quête d'apprentis

FANNY NOGHERO

Une trentaine d'entrepreneurs de Val-de-Travers et trois conseillers communaux ont pris part, hier matin, à la troisième édition des «7 à 9 de l'économie», consacrée aux problématiques de l'apprentissage ainsi que de la promotion intérieure et extérieure. RICHARD LEUENBERGER

«Le bassin de jeunes n'est pas suffisant au Val-de-Travers pour renouveler la base des entreprises, il faut les faire venir de l'extérieur.» L'économiste Louis Boulianne, membre de la Communauté d'études pour l'aménagement du territoire, s'est fait hier le porte-parole des groupes de travail des «7 à 9 de l'économie», dont un s'est spécifiquement penché sur la promotion de l'apprentissage à Val-de-Travers.

Plate-forme de discussions destinée aux entrepreneurs de la région, le premier «7 à 9 de l'économie» a eu lieu le 10 juin 2010 en présence d'une trentaine de personnes. Le second rendez-vous s'est déroulé en juin 2011. Si le concept a connu quelques lenteurs au démarrage – les trois premiers groupes de travail n'ayant pas réuni suffisamment de participants –, le recentrage sur les deux thèmes forts que sont la problématique de l'apprentissage et celle de la promotion interne et externe lui a redonné un nouvel élan. Une petite dizaine de personnes ont travaillé dans chacun des groupes à l'élaboration de propositions concrètes et réalistes.

«Il y a aujourd'hui une véritable dynamique et une bonne impulsion dans ces rencontres», confirme Jean-Nath Karakash, chef du dicastère de l'économie de Val-de-Travers.

Une démarche saluée par le canton. *«Je suis enchanté de la façon dont le Conseil communal se prend en main pour favoriser le développement de la commune»*, se réjouit Nicolas Junod, chargé du développement et du suivi des entreprises locales pour le Service de l'économie. *«On ne voit pas ce genre d'initiative dans beaucoup d'autres communes, et nous continuerons à soutenir Val-de-Travers.»*

Héberger les apprentis

Sur les 184 entreprises formatrices que compte le Val-de-Travers (soit le 8,2% du canton), 104 forment actuellement 191 apprentis (11% du total cantonal), dont 35 n'habitent pas le Vallon. *«Les entreprises peinent à recruter à l'extérieur, surtout pour des questions géographiques et une image pénalisante. Les gens ont toujours l'impression que le Val-de-Travers c'est le bout du monde»*, note Louis Boulianne. *«Pour attirer les apprentis, il faut leur faciliter les démarches, les encadrer et les héberger.»*

Présenter les métiers dans la feuille locale

Le groupe de travail qui a planché sur le sujet propose quatre types de mesures pour renforcer la formation duale au Val-de-Travers: la mise en place d'une plateforme de promotion des places disponibles, notamment via le site internet de la commune, le lancement d'actions telles que des visites d'entreprises, l'accueil des apprentis externes en leur proposant un hébergement et la valorisation des entreprises formatrices.

«Les propositions du groupe de travail sont très intéressantes, il a développé de très bonnes idées, à l'instar de celle qui consiste à publier régulièrement dans la feuille locale des reportages présentant des apprentis et leur métier», note Thierry Racine, en charge de la formation des gestionnaires de commerce à La Poste. *«Ce n'est pas évident pour nous de recruter des candidats, parce que les jeunes ont une certaine méconnaissance de nos activités. Le message passera d'autant mieux si ce sont les apprentis eux-mêmes qui parlent à leurs pairs.»*

Et Jean-Nath Karakash de conclure: *«Nous allons maintenant établir un recueil avec toutes les mesures proposées et l'envoyer à tous les acteurs concernés afin de savoir s'ils sont partie prenante pour les mettre en application.»* ●

Réseau et logo

Le groupe de travail qui s'est penché sur la promotion de l'économie régionale a notamment fait appel à deux experts et a conclu à une étude et quatre mesures concrètes. L'idée de l'étude serait d'établir un classement du type «Bilanz», mais avec des critères plus ciblés sur les catégories de population que Val-de-Travers souhaite attirer dans sa stratégie de développement démographique, telles que les familles.

Le groupe estime de surcroît qu'il serait pertinent d'inciter les petites et moyennes entreprises à être présentes sur internet. Une mesure à déployer en partenariat avec les prestataires de services informatiques du Vallon afin de créer une offre attractive et simple. Il est également prévu de créer un portail Val-de-Travers, basé sur le site communal pour faire connaître les compétences régionales.

Deuxième mesure: la valorisation de l'atout logement /habitat en partenariat avec les régies immobilières, en utilisant par exemple le site de la commune comme vecteur de diffusion. Troisième suggestion: concevoir un kit d'accueil pour les nouveaux résidants.

Enfin, le groupe table sur la création d'un nouveau logo, qui contribuerait à affirmer l'identité régionale en lieu et place de la petite fée verte, *«qui a fait son temps»*, selon Louis Boulianne. ● FNO

JURA

Banque cantonale: bénéfice record

Le bilan de la Banque cantonale du Jura (BCJ) augmente depuis cinq ans maintenant. L'exercice 2011 n'a pas dévié de cette route de la fortune, le total du bilan progressant de 6% à 2,23 milliards. Et c'est au niveau du bénéfice net qu'un record historique a été établi puisqu'il s'élève à 8,4 millions (+1,2%). Le bénéfice brut dépasse lui les 18 millions (-2,7%). Le dividende proposé à la prochaine assemblée générale de la banque reste fixé à 1,70 par action, comme en 2010, soit le dividende le plus élevé dans l'histoire de l'établissement.

Cette «*performance*» permet à la BCJ d'augmenter ses fonds propres de 7,5 millions. Ils atteignent aujourd'hui 189,9 millions. *«Le taux des fonds propres se situe à 199% des exigences légales»*, s'est félicité Paul-André Sanglard, président du conseil d'administration. Le même a souligné que le Jura a bien digéré une année 2011 marquée par un environnement européen et mondial en pleine ébullition. Mais le président s'est empressé de noter que l'industrie exportatrice suisse va souffrir en 2012, compte tenu du franc fort et de la crise européenne. *«L'économie jurassienne va aussi en ressentir les effets. Cependant, pour une fois, l'impact pourrait se révéler plus modéré dans la chaîne jurassienne que dans le reste de l'économie suisse, grâce à la période faste que traverse aujourd'hui l'horlogerie.»*

«Nous sommes sereins pour 2012 et 2013», a martelé pour sa part Bertrand Valley. *«Jamais la BCJ n'a été aussi solide.»* ● GST

SAVAGNIER

Conterie publique en présence d'un griot

Les Ateliers sylvagnins à Savagnier proposent dimanche à 17h une conterie publique. Celle-ci finalisera un stage de contes mis sur pied par l'association Paroles et animé par Hassane Kassi Kouyaté, griot burkinabé (voir page 13 de notre édition de mercredi). L'entrée à la conterie est libre. ● RÉD

MOUTIER L'entreprise de machines-outils prépare ses Journées horlogères.

Tornos soigne les fabricants de montres

L'histoire du fabricant de machines-outils prévôtois est intimement liée à celle de l'industrie horlogère. C'est ce qu'a rappelé hier Michael Hauser, directeur général de Tornos, face aux médias, avant la tenue des Journées horlogères Tornos, du 6 au 10 février.

Pour l'entreprise, l'aventure a démarré en 1880, avec les premières machines pour usiner les vis d'horlogerie, puis avec les premières décolleteuses. Aujourd'hui, l'horlogerie constitue un des quatre piliers d'activités du groupe, avec l'automobile, le médical et l'électronique. Elle représente 20% du chiffre d'affaires – et même 80% pour Almac, que le fabricant prévôtois avait acquis en 2008 afin de renforcer son pôle horloger.

Quelque 120 clients

Ces dernières années, Tornos a diversifié ses gammes de machines et les a adaptées aux besoins des horlogers, en misant tout sur la qualité. «*Aujourd'hui, elles permettent de fabriquer pratiquement tous les composants d'une montre, de la platine au balancier en passant par les engrenages.*»

L'an dernier, a indiqué Carlos Almeida, responsable horlogerie et micromécanique chez Tornos, le fabricant a vendu 185 machines à des clients horlogers. Ils sont désormais 120 – sous-traitants, fabricants ou groupes –, soit neuf de plus qu'en 2010. Pour répondre à leurs besoins, Tornos a mis au point des machines plus flexibles, dont les cadences d'usinage sont plus élevées et qui intègrent plusieurs opérations.

Cette année, le développement de Tornos dans le secteur horloger va se dérouler sur deux axes: l'intégration de processus comme le roulage et la décoration et, ainsi que la réduction des coûts de fabrication avec des moyens mieux adaptés aux besoins. Dans le pipe-line se trouvent deux décolleteuses: une qui simplifiera les moyens de production actuels, et une seconde qui devrait arriver sur le marché l'an prochain. Tornos travaille également sur un nouveau centre d'usinage pour la fabrication de boîtes de montres.

Plate-forme qui regroupe les acteurs de l'économie locale, la Chambre d'économie publique du Jura bernois sera associée à ces Journées horlogères. Elle y organisera son second «petit-déjeuner microtechnique», avec Jean-Claude Ferniot, directeur industriel de Soprod, comme invité. La rencontre se tiendra le 9 février (8h à 10h). ● POU

PUBLICITÉ

Les gagnants du Grand concours Salon Expo

Mme Jacqueline Prétot a gagné un scooter ainsi que M. Olivier Beguelin, un vélo électrique.

Les prix ont été remis dans les locaux des établissements Grandjean SA Diffusion entourés de son Directeur Philippe Gremion et de Robert Vauthier, Président du Salon Expo.

Nous félicitons les heureux gagnants !

LA CHAUX-DE-FONDS Le travail de la voirie est de plus en plus difficile.

Les mesures d'hiver sont à revoir

LÉO BYSAETH

Des voitures sur les deux trottoirs malgré la signalisation: une casse-tête pour la voirie. RICHARD LEUENBERGER

La Chaux-de-Fonds, 1000m d'altitude. Depuis le 18 décembre dernier, 156 cm de neige ont nécessité dix grandes sorties de la voirie dès 3h du matin, pour déneiger 200 km de chaussée et 80 km de trottoirs. Malgré ces efforts considérables, chacun peut constater que circuler et parquer dans certaines rues relève du parcours du combattant.

Parades appliquées depuis des années, les mesures d'hiver sont censées permettre à la voirie de travailler. Elles prévoient l'interdiction totale de parquer sur un côté de la route et des restrictions de l'autre côté en fonction d'un horaire précis.

«Le temps est venu de réfléchir à la question, il faut absolument qu'on trouve un autre système!», lance Joseph Mucaria, voyer-chef de la Métropole horlogère. Son collègue du Service du domaine public (SDP), Blaise Fivaz, partage ses préoccupations. Les deux services se réunissent d'ailleurs aujourd'hui même pour un premier tour de table. En vigueur depuis de nombreuses années, la formule «mesures d'hiver» est à bout de souffle, estiment en substance les deux responsables.

Car si la nuit elles sont grosso modo respectées, elles le sont beaucoup moins la journée. La voirie ne peut donc pas déblayer efficacement le côté de la rue réservé au parcage, l'autre servant au dépôt de la neige. *«Nous devons trouver une alternative permettant aux engins de déneigement de pouvoir travailler dans de meilleures conditions qu'actuellement»*, réclame Joseph Mucaria. *«Nous devrions pouvoir travailler en temps opportun, y compris quand il neige durant la journée.»*

Les mesures en vigueur ont pour conséquence l'indisponibilité temporaire de 40% des places de parcage sur rue. Or, se souvient Joseph Mucaria, *«lorsque j'ai commencé dans ma fonction, il y avait moins de 10 000 véhicules immatriculés à La Chaux-de-Fonds. Aujourd'hui, on en compte 25 000, à quoi il faut ajouter les véhicules des 11 000 pendulaires, Suisses ou frontaliers.»* Sans compter qu'il y a 20 ou 30 ans, pas mal d'automobilistes posaient les plaques durant l'hiver, pratique qui a disparu. Chacun veut désormais circuler et parquer à l'envi en janvier comme en juillet. *«Nous n'avons pas anticipé cette explosion du trafic»*, reconnaît Blaise Fivaz.

Le SDP tourne à plein régime. *«Mais on ne peut pas être partout, tout le temps»*, note le chef. Il rappelle qu'avant 2006, la police locale comptait 57 policiers en uniforme, tous habilités à poser des contraventions. Le SDP compte 11,5 postes d'assistants en uniforme depuis avril 2011. Mais la Police neuchâteloise (cantonale) ne s'occupe pas de faire respecter les mesures d'hiver.

Pourtant, le SDP «bûche» de plus en plus. *«Nous sommes aujourd'hui à près de 18 000 amendes par an, contre 15 000 auparavant.»* Cela ne suffit pas pourtant à dissuader les contrevenants: *«Avant, le citoyen avait un peu de crainte de la police, maintenant de plus en plus de gens se fichent des règles»*, déplore Blaise Fivaz.

Le voyer-chef, lui, pointe du doigt la pratique qui consiste à déneiger des entrées de garages et à stocker la neige sur le domaine public, en bouchant les trottoirs. C'est interdit, mais cela se fait, et les cas se comptent *«par dizaines»*. Et de citer le cas du trottoir devant le centre de soin palliatif La Chrysalide, plombé par la neige dégagée devant les garages situés en face. Dans ce genre de cas, *«comme la neige privée est devenue publique, les gens râlent contre la voirie qui fait un travail de cochon!»* se désole Joseph Mucaria. Un des plus grands problèmes: le non-respect de la distance de 4m entre un véhicule parqué et le tas de neige qui est en face. Résultat: le chasse-neige ne passe pas.

Les deux chefs n'ont pas de baguette magique. Des pistes sont évoquées: avertir par SMS les automobilistes inscrits lorsqu'il faut dégager la rue, créer des parkings de délestage. Refusée dans les urnes, la solution des macarons, aurait permis, notent-ils, de financer des parkings et des mesures d'accompagnement qui manquent cruellement aujourd'hui. Mais il faut bien aller de l'avant.

PUBLICITÉ

W04/12

Hypermarché

Vendredi 27 et samedi 28 janvier

Happy weekend!

50%

sur toutes les poêles et les casseroles

dans la limite des stocks disponibles

dans l'hypermarché Coop près de chez vous, p.ex. La Chaux-de-Fonds Les Entilles ou Neuchâtel La Maladière.

Retrouvez les autres hypermarchés sur www.coop.ch/hypermarche

coop

Pour moi et pour toi.

Minie

2 quotidiens L'EXPRESS L'Impartial + 1 site internet PILOTE.CH = 3 chances de succès!

Immobilier à vendre

VILLERS-LE-LAC (FR), très belle maison neuve (4 ans), 5 pièces, 110 m² habitables, belle vue sur le lac, très calme, 2 niveaux, grand séjour lumineux, cuisine moderne (garantie avec tout l'équipement encore un an) avec îlot central, 2 chambres, très jolie salle de bains, chauffage au sol (géothermie), terrasse, garage, terrain 316 m². Euros: 270 000.– Tél. 076 545 46 40.

Immobilier à louer

LA CHAUX-DE-FONDS, de 2½ à 5½ pièces avec loyer préférentiel pour AVS/AI, étudiants, cuisine agencée, terrasse(s), ascenseur, parking collectif, résidence avec petits commerces, proche de la nature. Tél. 032 967 87 87 le matin - www.gerance-esplanade.ch

LA CHAUX-DE-FONDS rue de l'Hôtel de Ville 1a, (anciennement le Petit Louvre.) 110m² rez avec vitrine,+cave, pour magasin ou bureau. Emplacement de 1er qualité! Fr. 1800.– + charges. Tél. 079 305 60 02.

LES PONTS-DE-MARTEL, joli 3½ pièces, lumineux, tout confort, 1er étage, parquets, cuisine habitable avec frigo-congélateur, cuisinière + lave-linge, dégagement extérieur, avec balcon. Fr. 927.– charges comprises. Tél. 032 937 14 86.

ENGES, beau duplex de 5 pièces de 115 m², au calme et dans la verdure, grande cuisine, chambres mansardées, cheminée de salon, belle terrasse couverte, 2 salles d'eau, réduits, cave et galetas. Loyer Fr.1870.–, charges comprises. Libre 1er avril 2012 ou à convenir. Tél.032 757 1947, tél.079 319 8408.

LA CHAUX-DE-FONDS, à saisir sur le Pod, 3 locaux commerciaux, facilités d'accès pouvant servir de bureaux, salon coiffure, salon pose-ongles, petits ateliers pour artisans. Prix intéressant. Libre de suite. Tél. 079 462 37 59.

Le Landeron, appartement de 4 pièces, rénové, jardin d'hiver, 2 balcons, vue sur le lac et les Alpes. Fr. 1500.– avec charges. Tél. 079 448 17 46.

LE LOCLE, appartement de 4 pièces, cuisine agencée ouverte sur salon, salle de bains/WC, WC séparés, 3 chambres, cave, ascenseur, Fr. 1270.– charges comprises. Fidimmobil SA, tél. 079 710 61 23.

LE LOCLE, appartement de 3½ pièces, cuisine agencée, salle de bains/WC, séjour, 2 chambres, balcon, cave, ascenseur, dès Fr. 895.– charges comprises. Libre au 01.04.2012. Fidimmobil SA, tél. 079 710 61 23.

LA CHAUX-DE-FONDS, appartement de 4 pièces sous les combles 121 m², cuisine agencée ouverte sur séjour, salle de bains, WC séparés, séjour, 3 chambres, cave, Fr. 1530.– charges comprises. Fidimmobil SA, tél. 079 710 61 23.

NEUCHÂTEL, bureau d'environ 23 m² avec cuisinette séparée, balcon et WC à l'étage. Libre de suite ou à convenir. Loyer Fr. 400.– + charges. Tél. 032 737 27 27.

FONTAINEMELON, 4 pièces, balcon, Fr. 1150.– charges comprises + Fr. 35.– place de parc privé. Pour le 1er avril 2012 ou à convenir. Tél. 032 852 01 61 (appeler le soir).

CORNAUX, 01.04.2012 ou à convenir. Bel appartement avec cachet, 3½ pièces, grande cuisine habitable, poêle suédois, cave, grenier, garage. Tout compris Fr. 1600.–. Tél. 078 661 45 43 ou tél. 078 687 28 87

ROCHEFORT, à 12 minutes de Neuchâtel à louer ou à vendre, à 2 pas de l'école, spacieux appartement neuf de 4½ pièces avec jardin terrasse privatif, lumineux séjour, énergies renouvelables, cuisine agencée, salle de bains WC, et douche hammam WC séparé. Fr. 1480.– + charges. Tél. 079 239 30 41.

NEUCHÂTEL, Faubourg du Lac, grand appartement de 6½ pièces, 2 salles d'eau, 2 caves, 1 cheminée, balcon, vue Jardin anglais, libre dès le 1er avril. Tél. 076 596 73 03.

NEUCHÂTEL, chambre meublée, avec cuisinette, confort, douche, libre. Tél. 032 724 70 23.

BOUDRY fbg Suchard 21 (Maison Rouge) 2 pièces+hall habitable+cuisine habitable dans maison ancienne 2e étage Est 62 m², beau plafond bois, grande cuisine équipée, bain, lave sèche linge individuel entièrement remis à neuf chauffage individuel au gaz Fr. 1050.- (chauffage non-compris), place de parc à Fr. 50.-. ?Tél. 021 323 53 43 de suite/plan et photos sur mloc.ch

LA BÉROCHE, maison 5 pièces, vue imprenable, grande terrasse, grand jardin. Loyer: Fr. 2400.– + charges. Tél. 078 621 12 90.

Immobilier demandes d'achat

CHERCHE À ACHETER ANCIENNE FERME dans les montagnes neuchâteloises. Tél. 079 846 02 63.

Immobilier demandes de location

LA CHAUX-DE-FONDS, cherche à louer petit local ou 1 pièce avec entrée indépendante. Tél. 079 317 01 48.

Animaux

PENSION POUR CHATS ET PETITS ANIMAUX au Landeron. Tél. 078 850 24 53.

Cherche à acheter

ACHAT D'ORFR. 50.- à 54.-/GR or fin et argenterie. Paiement cash. Je me déplace chez vous ou à tout autre endroit dans toute la Suisse sur rendez-vous. Achète bijoux, diamants, pièces d'or, lingots, tous déchets pour la fonte, boîtiers de montre etc., toutes montres-bracelets (Rolex, Patek Philippe, IWC, Audemars Piguet, Omega, Jaeger-LeCoultre). Tél. 079 720 08 48.

ACHÈTE OR ET ANTIQUITÉS. Tous or pour la fonte, pièces de monnaie or ou argent, argenterie, diamants, montres mécaniques et automatiques or ou acier, toutes pendules, tous meubles du 18 et 19e siècle, commodes et autres, sculptures en bronze ou bois, tableaux du 16 au 20e siècle dans l'état. Paiement cash.Tél. 079 366 18 32.

ACHAT ANTIQUITÉS À HAUT PRIX! Tableau et peinture du 15 au 20e siècle. Argenterie, sculpture, statue bronze, mobilier (aussi avec bronze et marqueterie) cadre, miroir et décoration en bois doré. Horlogerie, montre, bijoux, or! Paiement cash. Patente fédérale. Tél. 079 351 89 89.

ACHAT D'OR JUSQU'À 53.- GR OR FIN! Argent (800-999) montre de marque. Déplacement chez vous ou à tout autre endroit. Achetons bijoux, pièce, lingot, déchet d'or, tout or et argent pour la fonte. Étain et argenterie. Toute horlogerie. Paiement cash. Tél. 079 202 42 17.

A vendre

BAIGNOIRES, RÉNOVATIONS. Tél. 079 449 21 31. www.sanibain.ch

20 TV COULEURS PHILIPS, état de neuf, grand écran plat LCD, 68 cm, télécommande, un an de garantie, Fr. 100.- à Fr. 350.-/pièce. Tél. 079 482 23 05 ou 076 526 17 46.

Rencontres

Ne restez pas seul(e). Rencontrez des personnes faites pour vous avec www.suissematrimonial.ch (4000 personnes classées par ville et par canton vous attendent).

Dame sérieuse dans la 60aine cherche homme (60-75 ans) pour amitié, pas sérieux s'abstenir. Tél. 079 325 70 09.

Vacances

Aux bains de Saillon de privé, bel appartement (2 pièces), soigné pur 2-3 personnes, terrasse privative. Fr. 600.- semaine tout compris. Tél. 021 691 67 18, Tél. 079 883 14 79.

ANZÈRE/ARBAZ (VS), chalets et appartement à louer. Toute période. Tél. 027 398 30 50 - www.francey-immobilier.ch

Saillon, VS, appartement, proche centre thermal. Tél. 076 544 94 24.

Demande d'emploi

DAME CHERCHE TRAVAIL comme ouvrière ou dans l'horlogerie, à 100%. Tél. 078 336 00 93.

HOMME CHERCHE TRAVAIL comme chauffeur, livreur ou comme ouvrier, à 100%. Tél. 078 336 00 93.

Offres d'emploi

MAGASIN DE FLEURS à La Chaux-de-Fonds, cherche une personne de la région, quelques heures par semaine, pour les livraisons de ses fleurs. Véhicule privé souhaité! Tél. 079 283 41 97.

Véhicules d'occasion

À bon prix !!! Achète voitures, bus, camionnettes, véhicules 4x4 et Pick Up, utilitaires, diesel ou essence de toutes marques. État et kilomètres indifférents. Paiement cash. Rapidité.Tél. 079 240 45 45.

A BON PRIX ACHÈTE toutes marques de véhicules, autos, camionnettes, bus, utilitaires, 4 x 4, Pick-Up, etc. État et kilomètres indifférents. Paiement cash. Rapidité. Tél. 078 927 77 23

FR. 100.- OFFERTS !!!! pour votre voiture à la casse. Nous venons la chercher rapidement et nous vous payons cash!!!!Tél. 076 335 30 30 .

Divers

AGB-Jardin, taille, élagage, abattage, arbres, arbustes, évacuation. Tél. 079 418 83 16.

SOLDES À LA NAVIGATION - 1 carte journalière saison 2012 à Fr. 25.- au lieu de Fr. 69.-, pour 3 cartes achetées la 4e est offerte. En vente jusqu'à fin mars 2012 à notre guichet au port de Neuchâtel, tél. 032 729 96 00, www.navig.ch

DÉBOUCHAGE, VIDANGE, CURAGE, inspections caméra. Nous sommes à votre disposition, pour tous vos problèmes de canalisations bouchées, également WC et lavabo, etc. Vidange et curage de fosses septiques et séparateurs d'huile. Pour tous renseignements: Didier Calame, Tél. 079 449 56 14.

DÉMÉNAGEMENTS SERVICES, débarras - nettoyages. Devis gratuit. Tél. 079 263 04 53. www.demenagementservice.ch

COURS DE CHANT, tous niveaux, pose de voix, respiration, etc. Tél. 032 757 24 17.

Arrêt tabac, mincir, stress, confiance, insomnie, douleur, deuil, colère, addiction, mémoire-scolarité enfant – ado. L'HYPNOSE est efficace, rapide, agréable. Stages d'une soirée, journée ou week-end pour réussir. Votre subconscient est programmable ! 3D Hypnose – Thierry Demière – Tél. 076 348 52 07 – hypnose@demiere.ch

AU VÊT'SHOP DE LA CROIX-ROUGE La Chaux-de-Fonds, Paix 73. Ouvert ce samedi de 9 h 30 à 11 h 30. Grand choix de textile et vêtements à 50%. Merci à tous nos généreux donateurs.

INDEPENDANT? Gagnez du temps et de l'argent avec notre logiciel, simple d'utilisation et à prix sympa. Nous installons, nous formons et vous assurons le service après-vente. De plus, nous vous proposons des services informatiques depuis 1988. Tél. 078 860 44 44. www.impact-borel.ch. info@impact-borel.ch

Marwil Déménagements Transports. Débarras, nettoyages, garde-meuble, transports de piano, monte-charge, déménagements internationaux, devis et cartons gratuits. Tél. 079 830 01 01 / Fax 032 721 28 54. www.marwildemenagements.ch

BIBFER DEMENAGEMENTS. Transports en Suisse et l'étranger, débarras, pianos, emballages, prix par heure ou forfait, devis gratuit, 079 585 66 30 www.bibfer-demenagements.ch

Arrêt tabac, mincir, stress, confiance, insomnie, douleur, deuil, colère, addiction, mémoire-scolarité enfant – ado. L'HYPNOSE est efficace, rapide, agréable. Stages d'une soirée, journée ou week-end pour réussir. Votre subconscient est programmable ! 3D Hypnose – Thierry Demière – Tél. 076 348 52 07 – hypnose@demiere.ch

A WAVRE, LABORATOIRE DENTAIRE répare, nettoie, entretien toutes prothèses dentaires. Tél. 079 441 73 33.

Erotique

LA CHAUX-DE-FONDS, ERIKA, jolie black française, doigts de fée, massage professionnel et érotique + fantasme, corps recto/verso à l'huile chaude, 1 heure, 3e âge bienvenu. 7/7. Privée, discrétion assurée et pas pressée. Dès 8h. Se déplace aussi. Tél. 079 380 53 27 / Tél. 032 535 07 70.

1RE FOIS À NEUCHÂTEL, vraie espagnole, 26 ans, blonde, mince, 1,70 m, peau blanche, embrasse avec la langue, gode, sodomie et plus! 7/7. Rue des Fausses-Brayes 11, 3e étage, appartement 9. Tél. 079 282 61 86.

1 CHARMANTE FILLE 25 ANS, très belle et sexy, peau blanche, cheveux noires, belle poitrine. Reçoit et se déplace chez vous, pas pressée. Tél. 079 655 28 53.

BIENNE: Derniers jours! Nicky, sublime étoile canadienne, grande, sexy, douce, irrésistible, seins XXXL naturels ! Massage sur table, amour, gode-ceinture, vibro, films X, tout pour satisfaire vos fantasmes. Moments inoubliables. Drink offert, se déplace aussi, 3e âge ok. 7/7. 8h à 23h. Rue Franche 19, sonnez au N° 1, Safari. www.anibis.ch Tél. 076 648 40 42.

NEW! SALON CAPRICE, Portugaise, 1re fois, douce, charmante, belle poitrine, j'adore faire l'amour, fellation, fétichisme, massage érotique, 69, dominatrice, très chaude et plus. Je vous reçois 7/7 et 24/24 au Malakoff 24, rez, Le Locle. Tél. 076 610 52 06.

LA CHAUX-DE-FONDS. Privée, belle brune Espagnole, avec expérience, gros seins naturels, sexy, sensuelle, coquine, patiente, chaude, vrais massages à l'huile chaude sur table et plaisirs, toutes spécialités protégées. 3e âge bienvenu. Discrétion et hygiène assurée. Du lundi au dimanche, de 8h à 1h. Drink offert. Tél. 079 351 70 58.

LE LOCLE. SALUT, JE M'APPELLE SARA, je suis Brésilienne noiraude à la peau blanche et j'ai 23 ans, si tu aimes les seins XXL naturels et que tu as besoin d'un bon moment de détente, je suis là pour réaliser tous tes fantasmes, je me ferais un plaisir de te recevoir dans un endroit très discret. Je suis très patiente et jamais pressée. Appelle-moi au Tél. 076 247 57 45.

LADIES NIGHT, CÔTE 17, 2400 LE LOCLE. Un endroit de rêve avec 7 femmes une plus belle que l'autre, pour tous les goûts et toutes les envies. Venez passer des moments chauds et coquins, sauna-jacuzzi et chambre VIP à disposition. Tél. 078 838 23 09. Nouvelles photos sur site: www.salonladiesnight.ch

CHAUX-DE-FONDS, 1re fois Daniela, très mignonne, super chaude, brune, 1.80 m, yeux bleus, très jolies formes, poitrine naturelle, très agréable, massage érotique, bisous partout, très bonne fellation naturelle. Rue du Progrès 89a, rez-de-chaussée. Tél. 076 257 07 15.

CHAUX-DE-FONDS. Julia, belle étoile rousse de 29 ans, mince, charmante, douce et patiente, pour messieurs exigeants. Je suis passionnée par les caresses et la sensualité. Je reçois de 7h à 22h sur RDV, dans un appartement privé et discret à l'hygiène irréprochable. Tél. 078 864 49 29.

NEW À NEUCHÂTEL ANGELICA, fine, très sexy, grosse poitrine, fellation, massage, 69, tous fantasmes. Rue des Fausses-Brayes 11, 3e étage, appartement 12. Tél. 076 636 24 25.

Avec nous, votre message publicitaire est bien accueilli.
www.publicitas.ch/neuchatel
publicitas

SP

ÉVASION

Londres se prépare aux JO

La capitale anglaise relève les manches pour accueillir plus de 10 000 athlètes cet été. Le chantier est gigantesque. **PAGE 13**

LE MAG

THÉÂTRE Un conte sur les peurs enfantines de Nicolas Yazgi à voir au Pommier.

«Il faut parler de la mort!»

LE CONTEXTE

Auteur et ethnologue, Nicolas Yazgi a écrit «Si seulement je pouvais avoir peur!», adaptation d'un conte des frères Grimm et spectacle de marionnettes tout public présenté par la compagnie lausannoise Pied de Biche ce week-end au Pommier.

CATHERINE FAVRE

Palabres autour d'un thé à l'afghane dans l'antre de Nicolas Yazgi. DAVID MARCHON

Dans le corridor fin 19e d'une maison de la rue Fritz-Courvoisier, à La Chaux-de-Fonds, les effluves d'essences de mandarine et de cèdre guident jusqu'au repaire de Nicolas Yazgi, un havre hors du monde où il cohabite avec des statuettes hindoues et une peinture de femme à la beauté entêtante, surgie d'un tableau de Léopold Rabus. Une chambre haute sert de cabinet d'écriture «à la Virginia Woolf» et laisse deviner une bibliothèque comprenant quatre tonnes de volumes.

De l'ethnologie au théâtre

Genevois venu à Neuchâtel pour ses études, Nicolas Yazgi, 40 ans, a enseigné aux Universités de Neuchâtel, de Heidelberg, et travaillé comme curateur pour plusieurs musées. Il a publié un ouvrage pour Oxford University Press et de nombreux textes d'anthropologie.

Parce qu'il préfère «*l'indépendance aux institutions*», il quitte l'académie fin 2006 pour se consacrer à l'écriture, mais n'oublie pas sa décade de recherches sur l'Inde, «*transformatrice en profondeur*». Dans l'Himalaya, il passe dès 1996 plusieurs années dans des villages reculés. Il loge chez l'habitant, apprend l'hindi, s'initie aux dialectes locaux. «*Ces villages avaient leurs propres univers culturels: sans routes, électricité ou internet, le soir les gens se racontaient des histoires, souvent chantées et dansées.*»

Débrayer par le rire

Les contes qu'il collecte et traduit nourrissent son travail d'écriture. «*Cela m'a amené à réfléchir sur leur nature. Là-bas, ils sont racontés conjointement aux enfants et adultes. Ils sont violents et drôles, à l'instar de ceux retranscrits par les frères Grimm avant qu'ils ne soient euphémisés. De même, les références à l'intimité du corps y sont explicites, comme dans ceux de nos campagnes autrefois.*»

Dans une première adaptation écrite pour la Cie Pied de Biche, «Le vaillant petit tailleur», Nicolas Yazgi crée une langue truculente et ludique «*inspirée des formes poétiques que j'ai recueillies, mais réengendrées en français*». Le spectacle, qui connaît un vif succès, tourne entre 2007 et 2010.

Suivent deux pièces pour adultes: «Impact» (2008) et «Dr Incubis» (2010) explorant les forces monstrueuses qui sommeillent en chacun. Eros et Thanatos y rôdent.

Aussi, dans son dernier spectacle, il n'hésite pas à réinviter la grande faucheuse «*non pour épouvanter les enfants, mais pour parler des choses qui font peur et les débrayer ensuite par le rire. Les contes abordent les dimensions essentielles de la vie: la filiation, l'alliance, l'amour, la mort, la solitude. Il ne faut pas les lisser, mais plutôt rechercher leur potentiel initiatique pour aborder ces thèmes de manière intelligente*».

Silence. L'auteur ajoute qu'il s'est également inspiré de ses propres peurs d'enfant. Une enfance «*laissée en jachère*» par un père scientifique voyageur, né à Alexandrie, et une mère alpiniste vaudoise, victime de sclérose en plaques depuis qu'il a six ans. C'est d'elle qu'il tient son esprit farouchement indépendant: «*Quand je commençais un livre, elle me signait une excuse pour rester à la maison. Comme elle s'était fait expulser de l'école secondaire à la fin des années 1940, en raison de convictions communistes, elle se méfiait du système scolaire et encourageait l'expérience directe.*»

Retrouver les étoiles

Avec un sourire plein de tendresse pour ses parents aujourd'hui disparus, le petit Nicolas devenu grand poursuit en servant un thé afghan: «*La difficulté terrible de ma mère à vivre sa maladie, comme les dures conséquences que cela a entraînées, ont aussi alimenté l'écriture de la pièce.*»

Et si, comme souvent, il ne dort pas cette nuit, il montera sur une crête du Jura retrouver les étoiles: «*La Chaux-de-Fonds est la seule ville dont les hauteurs offrent une si belle vue de la Voie lactée. C'est aussi pour cette merveilleuse nature que j'y habite.*»

INFO

Neuchâtel: théâtre du Pommier, demain et dimanche à 17h, dès 6 ans, réservations: 032 725 05 05, ccn@worlcom.ch

> «Là-bas, les contes sont violents et drôles, à l'instar de ceux retranscrits par les frères Grimm.» **NICOLAS YAZGI** AUTEUR ET ETHNOLOGUE

Même pas peur!

Le spectacle la Cie Pied de Biche retrace le parcours initiatique d'un garçon entraîné dans des mésaventures en cascade parce qu'il ne ressent aucune peur. Mise en scène par Julie Burnier, la pièce est interprétée par quatre comédiens, manipulateurs de marionnettes évoquant l'expressionnisme et le burlesque «*qui permettent de dédramatiser certains propos*», relève Nicolas Yazgi. De même, le dramaturge joue sur les mots, les sons et les situations: «*Bien que le spectacle s'adresse aux enfants dès six ans, nous n'avons pas voulu être simplistes. Et ça fonctionne. Le public vit l'histoire et rit beaucoup: les petits comme les préados et les parents, qui redécouvrent le plaisir troublant des peurs enfantines*». CFA

LE LIVRE DE LA SEMAINE

MONIQUE GIRARDIN
LIBRAIRIE LA VOUIVRE, SAIGNELÉGIER

«La maison de Roza»

Né en Pologne, Hubert Klimko, comme beaucoup de ses compatriotes, a dû s'exiler pour trouver du travail. C'est ainsi qu'il s'est vu cueilleur de fraises, trafiquant de caviar, plumeur d'oies ou infirmier en gériatrie.

Les hasards de la vie le conduisent dans un pays aussi gris que le sien! Dans «La maison de Roza», il relate ses rencontres dans une maison de retraite islandaise où se passent les pires horreurs, vieillards violentés, abandonnés dans leurs excréments, maltraités. Tous ça est d'une tristesse infinie, pue le rance et la mort. Le jeune infirmier, au lieu de démissionner, s'accroche et tente d'apporter un semblant de réconfort à ses patients. Il oublie quelque peu la mesquinerie, la cruauté et les odeurs le jour où il rencontre Roza, vieille dame aveugle, dans une chambre aux effluves de rose. Malgré sa cécité, Roza sait lire en lui; perspicace et pleine de sagesse, elle lui donne les clés pour se découvrir lui-même.

L'écriture de Klimko, faite de mots simples sans fioritures, est bouleversante par la justesse de ses propos sur l'exil, la vieillesse ou la solitude.

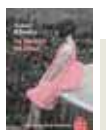

«La maison de Roza», Hubert Klimko, Le livre de poche, 2011

MÉMENTO

SOIRÉE MUSICALE

A la cour d'Espagne

Dans la volonté de clôturer en beauté une master class dirigée cette semaine par le chef d'orchestre et violoncelliste Christophe Coin, une «Soirée musicale à la cour d'Espagne» est proposée demain sur le site neuchâtelois de la Haute Ecole de musique de Genève. Christophe Coin dirigera l'orchestre de la HES dans des œuvres de Haydn, Boccherini et surtout Brunetti qui exerça une influence déterminante sur Charles III.

Neuchâtel, Auditorium1, Campus Arc 1, espace de l'Europe, demain à 20h; Aarau, Orchesterverein, dimanche à 17 heures

L'ANNÉE DU DRAGON EN IMAGES

Publication L'artiste chaux-de-fonnière Catherine Louis et sa complice en écriture Marie Sellier célèbrent l'année du dragon avec la sortie d'un coffret de quatre livres de contes superbement illustrés. Des livres objets, des livres accordéon où le fantasque animal à la féroce gueule bleue se déplie, se déroule sur 2 mètres de long en des enluminures délicates, colorées. En habituées du jeune public, toujours malicieuses, Marie Sellier et Catherine Louis («Le rat m'a dit» «La naissance du dragon»), se réapproprient les légendes de la mythologie asiatique hantée par la symbolique du dragon. Chaque livre est dédié à un pays: Ryû, le dragon à huit têtes ivre de saké au Japon; Rông, le dragon des mers au Vietnam; Long le cracheur de feu en Chine et Yong le bienveillant au Pays du matin calme. Car l'un des enseignements de ce petit trésor d'ouvrage est de montrer que toute créature, même monstrueuse, recèle une face positive. CFA

INFO

«Dragons et dragon»: Marie Sellier, illustré par Catherine Louis, Picquier Jeunesse, janvier 2012, 96 pages. **Dédicaces**: demain de 11h30 à 13h30 chez Payot à La Chaux-de-Fonds; samedi 4 février de 10h30 à 12h30 chez Payot Neuchâtel. www.catherinelouis.ch

GIL ST-ANDRÉ - LE CHASSEUR

Scénario: Jean-Charles Kraehn - Dessin: Sylvain Vallée © Glenat

N° 37

(A suivre)

FEUILLETON

N° 79

Editions Mon Village SA

Sauf si, bien sûr, un sanglier passe par là et embarque le tout! Dans ce cas, il lui faudra reprendre la chasse!

– Mais si elle revient à plusieurs reprises. Il faudra que je m'embusque dans le coin, pour la photographier…

– Possible qu'elle passe par ici la journée, mais ce n'est pas garanti.

– De toute façon, on peut penser qu'elle va s'établir dans le coin, donc c'est dans ces parages qu'il me faudra la chercher.

– En principe oui! Mais tu devras t'armer de patience.

– Je crois que j'ai déjà intégré cette donnée.

Ils sont en vue de la voiture lorsque Lorette sursaute. En s'immobilisant, elle a saisi le poignet de Martin pour le contraindre à l'inertie. Un bras levé en direction de l'oreille, elle lui demande son attention.

Un jappement retentit quelque part dans la forêt.

– Combo? Interroge Martin à voix basse.

–?

Lorette ne dit rien. Juste une moue dubitative!

De nouveau le même cri se fait entendre… Elle regarde Martin en souriant.

– C'est le feulement de Combo. Je le reconnais.

La surprise n'est pas achevée. Car dans le lointain un autre feulement perce la forêt.

– De la compagnie? demande Martin.

– Un amoureux qui se présente. On dirait que Combo a trouvé un territoire de rêve. Il est probable qu'elle s'installe définitivement ici.

Martin et Lorette demeurent un long moment à attendre de nouveaux feulements. En vain. Le silence pèse sur la colline boisée qui cache obstinément les premières avances amoureuses d'un couple de lynx.

– Ils se cherchent, dit Lorette pensive. Puis regardant Martin: c'est la période de reproduction. Le territoire d'un lynx est très vaste, et celui d'un mâle peut recouvrir celui de deux femelles… dans toutes ces étendues forestières, pas facile de se trouver… L'appel, c'est une bonne solution. Après, il y a les marquages habituels.

– Compliqué pour eux de se reproduire…

– Oh, non! Ils arrivent toujours à se rencontrer. Ils n'ont vraiment qu'un seul prédateur. Qu'un seul ennemi: l'homme. Du moins, certains… Le pire est qu'il n'en faut pas beaucoup pour tout bousiller.

– C'est vrai qu'une tronçonneuse ou qu'un bulldozer sont aussi destructeurs qu'un fusil à lunette… et lorsque l'on conjugue les trois, gare aux dégâts?!

– C'est ce qui se passe partout dans le monde. On déboise. On tue. On extermine les animaux sans prendre conscience de ce qui est irrémédiablement détruit. Le monde est un château de cartes. A en retirer chaque jour un peu plus, on le vulnérabilise… et l'on oublie que finalement nous scions la planche sur laquelle nous sommes assis. Tu ne crois pas?

– Je suis d'accord avec toi.

(A suivre)

HOROSCOPE

BÉLIER (21.3 - 20.4)

Amour : vous consoliderez les liens qui vous unissent à votre partenaire. Célibataire, vous pourriez faire une rencontre qui vous bouleversera. **Travail-Argent :** vos avancées professionnelles sont incontestables. Mais ne pensez-vous pas qu'un peu de modestie serait souhaitable ? **Santé :** tonus. Votre bonne hygiène de vie vous permet de garder la forme.

TAUREAU (21.4 - 21.5)

Amour : vous passerez votre temps à prouver votre amour à votre partenaire. Pour les célibataires, une rencontre pourrait déclencher les feux de la passion. **Travail-Argent :** vous mettrez en place une stratégie professionnelle rigoureuse afin de mener à bien les projets que vous avez en tête. **Santé :** attention, le surmenage vous guette.

GÉMEAUX (22.5 - 21.6)

Amour : vous pourriez vous faire de fausses idées à propos d'un enfant ou d'un autre membre de votre famille. Ne vous rendez pas malade et ayez confiance en l'avenir. **Travail-Argent :** la sécurité que vous recherchez ne pourra être obtenue sur le plan professionnel. C'est un secteur où les surprises ne manqueront pas. **Santé :** dynamisme en hausse.

CANCER (22.6 - 22.7)

Amour : une belle période sentimentale s'annonce pour vous. Les relations amoureuses seront épanouissantes. **Travail-Argent :** vous possédez de nouveaux atouts que vous devriez vous empresser d'utiliser. Ils vous permettront de progresser à pas de géant. Un projet immobilier pourrait voir le jour. **Santé :** un peu de fatigue.

LION (23.7 - 22.8)

Amour : les petits flirts, les rencontres sans suites sérieuses seront favorisés. **Travail-Argent :** vous vous lancerez dans des projets très ambitieux. En même temps, vous saurez éviter les risques excessifs. **Santé :** bonne résistance.

VIERGE (23.8 - 22.9)

Amour : ne restez pas sourd aux conseils de vos amis, ils vous tendent la main, ne la refusez pas. **Travail-Argent :** un projet commencera à germer dans votre esprit. Mais votre enthousiasme risque de se heurter à des obstacles. Prenez tout votre temps pour le mettre au point. **Santé :** si vous manquez de ressort, laissez-vous vivre tout simplement.

BALANCE (23.9 - 22.10)

Amour : il est grand temps de faire le premier pas. Jetez-vous à l'eau, il ou elle n'attend que ça. En couple, vous profiterez de bons moments en amoureux. **Travail-Argent :** le travail ne doit pas être votre principale raison de vivre. Vous pourriez penser un peu à autre chose et faire des projets... **Santé :** tâchez de ne pas dépasser vos limites.

SCORPION (23.10 - 22.11)

Amour : quelques mises au point s'avéreront nécessaires au sein de votre couple. **Travail-Argent :** on vous sollicite constamment pour des tâches dont vous ne voulez pas. Faites confiance à votre bon sens et tout s'arrangera. **Santé :** bonne.

SAGITTAIRE (23.11 - 22.12)

Amour : vous vivez en harmonie avec celui ou celle que vous aimez. Mais certaines personnes de votre entourage tenteront de semer la zizanie. **Travail-Argent :** vos démarches peuvent aboutir à une collaboration qui se révélerait très favorable à vos intérêts dans les mois à venir. **Santé :** belle vitalité, si vous ne faites pas d'excès vous devriez être en pleine forme.

CAPRICORNE (23.12 - 20.01)

Amour : pour savourer cette journée à son maximum, mettez un peu de côté vos activités domestiques. **Travail-Argent :** vous allez calculer au plus juste vos dépenses pour vos loisirs. Cela tendra à vous rassurer. Le secteur professionnel semble plutôt calme. **Santé :** quelques petits problèmes de digestion sont à prévoir. Mangez lentement.

VERSEAU (21.1 - 19.2)

Amour : vous saurez trouver les mots justes pour prouver que vous êtes à l'écoute des besoins de votre partenaire. **Travail-Argent :** vous aurez l'occasion de prouver vos compétences, saisissez la chance au vol, elle va passer. **Santé :** votre énergie sera en hausse et vous aurez envie d'explorer de nouvelles activités physiques.

POISSONS (20.2 - 20.3)

Amour : votre soif de reconnaissance sera votre plus grande motivation. Du coup, votre entourage n'aura plus qu'à bien se tenir ! **Travail-Argent :** vous n'êtes pas disposé à entamer des tâches de fond qui demande un grand investissement. Vous serez plus efficace en suivant votre instinct. **Santé :** évitez de vous stresser inutilement. Faites de la relaxation.

CINÉMA

Apollo 1

Faubourg du Lac 11, tél. 0900 900 920

J. Edgar *3e semaine - 10/14*

Acteurs: Leonardo DiCaprio, Naomi Watts. Réalisateur: Clint Eastwood.

Le film explore la vie publique et privée de l'une des figures les plus puissantes, les plus controversées et les plus énigmatiques du 20e siècle, J. Edgar Hoover.

VF VE au LU 20h30. SA et DI 17h30. VO angl. s-t fr/all VE, LU et MA 17h30. MA 20h30

Le chat potté - 3D *9e semaine - 7/7*

Acteurs: Antonio Banderas, Selma Hayek. Réalisateur: Chris Miller.

DIGITAL 3D - Le légendaire félin, et non moins redoutable amant, s'était alors embarqué dans un périple riche en rebondissements, avec la ravissante et rusée Kitty Pattes de Velours et Humpty Alexandre Dumpty, véritable «cerveau» de l'opération.

DERNIERS JOURS ***VF VE au MA 15h15***

The descendants *1re semaine - 10/12*

Acteurs: George Clooney, Judy Greer. Réalisateur: Alexander Payne.

PREMIÈRE SUISSE! 2 Golden Globes (meilleurs film dramatique et meilleur acteur)! Un riche propriétaire foncier recherche, avec ses deux filles, l'amant de sa femme dans l'espoir de garder sa famille unie.

VF VE, SA 23h30

Intouchables *1 3e semaine - 10/10*

Acteurs: François Cluzet, Omar Sy. Réalisateur: Eric Toledano.

LA CHAUX-DE-FONDS: DERNIERS JOURS!. NEUCHÂTEL AU STUDIO ET AUSSI DIMANCHE MATIN 10H45 À L'APOLLO, PLUS DE 48 000 SPECTATEURS DANS LE CANTON!

A la suite d'un accident de parapente, Philippe, riche aristocrate, engage comme aide à domicile Driss, un jeune de banlieue tout juste sorti de prison. Bref la personne la moins adaptée pour le job.

VF DI 10h45

Apollo 2

Faubourg du Lac 11, tél. 0900 900 920

The descendants *1re semaine - 10/12*

Acteurs: George Clooney, Judy Greer. Réalisateur: Alexander Payne.

VF VE, LU, MA 15h. VE au MA 18h. VE au DI, MA 20h30. DI 11h. VO angl s-t fr/all LU 20h30

Jack et Julie *1re semaine - 10/10*

Acteurs: Adam Sandler, Katie Holmes. Réalisateur: Dennis Dugan.

AVANT-PREMIÈRE! La nouvelle comédie d'Adam Sandler est considérée comme un des pires films de l'histoire du cinéma.

VF VE et SA 23h

L'invention de Hugo Cabret - 3D *7e semaine - 7/10*

Acteurs: Jude Law, Asa Butterfield, Chloe Moretz. Réalisateur: Martin Scorsese.

NOMINÉ POUR LES GOLDEN GLOBES 2012 (ENTRE AUTRE, MEILLEUR FILM)! DIGITAL 3D - Paris, 1931. Hugo Cabret est un orphelin de douze ans dont le père, horloger, vient de mourir. Alors qu'il vit dans une gare parisienne, le jeune garçon tente d'achever l'automate que son père avait commencé avant sa mort...

VF SA et DI 15h

Apollo 3

Faubourg du Lac 11, tél. 0900 900 920

Café de Flore *1re semaine - 12/16*

Acteurs: Vanessa Paradis, Kevin Parent, Hélène Florent. Réalisateur: Jean-Marc Vallée.

PREMIÈRE SUISSE! Il n'est pas facile de dire adieu à ceux qu'on aime; pour y parvenir, il faut parfois toute une vie ou deux. Entre le Paris des années 1960 et le Montréal d'aujourd'hui se déploie une vaste histoire d'amour aux accents épiques, à la fois sombre et lumineuse, troublante et malgré tout pleine d'espoir. Film teinté de fantastique, baigné d'une lumière parfois presque surnaturelle, Café de Flore raconte les destins croisés de Jacqueline une jeune Parisienne mère d'un enfant unique, d'Antoine un DJ montréalais ainsi que des femmes qui l'entourent. Ce qui les relie: l'amour, troublant, maladroit, imparfait et inachevé... humain.

VF + VO s-t fr/all VE au MA 20h15

Et si on vivait ensemble? *2e semaine - 10/12*

Acteurs: Jane Fonda, Géraldine Chaplin, Guy Bedos. Réalisateur: Stéphane Robelin.

«On assure sa maison, on assure sa voiture on assure même sa vie mais on ne se préoccupe pas du tout des dernières années! De ce qu'on va faire de nos dernières années!» Heureusement Annie, Jean, Claude, Albert et Jeanne sont liés par une solide amitié depuis plus de 40 ans. Alors quand la mémoire flanche, quand le cœur s'emballe et que le spectre de la maison de retraite pointe son nez , ils se rebellent et décident de vivre tous ensemble. Le projet paraît fou mais même si la promiscuité dérange et réveille de vieux souvenirs, une formidable aventure commence: celle de la communauté... A 75 ans!

VF VE au MA 15h30, 17h45

Mission impossible - Protocole fantôme *7e semaine - 12/14*

Acteurs: Jeremy Renner, Tom Cruise. Réalisateur: Brad Bird.

Impliquée dans l'attentat terroriste du Kremlin, l'agence Mission Impossible (IMF) est totalement discréditée.

DERNIERS JOURS! ***VF VE et SA 22h45***

50/50 *2e semaine - 12/14*

Acteurs: Joseph Gordon-Levitt, Seth Rogen, Anna Kendrick. Réalisateur: Jonathan Levine.

Le quotidien d'Adam, 27 ans, bascule le jour où il est diagnostiqué d'un cancer. Il l'annonce alors à sa petite amie, son meilleur ami et sa mère qui, tous trois, vont réagir différemment à la nouvelle et conduire le jeune homme à s'interroger sur la manière dont il veut vivre cette épreuve.

VF DI 11h

Arcades

Faubourg de l'Hôpital 5, tél 0900 900 920

The girl with the dragon tatoo - Millénium *2e semaine - 16/16*

Acteurs: Daniel Craig, Rooney Mara, Christopher Plummer. Réalisateur: David Fincher.

Mikael Blomkvist, brillant journaliste d'investigation, est engagé par un des plus puissants industriels de Suède, Henrik Vanger, pour enquêter sur la disparition de sa nièce, Harriet, survenue des années auparavant. Vanger est convaincu qu'elle a été assassinée par un membre de sa propre famille.

VF VE au MA 17h. VE au LU 20h. VE et SA 23h

Monsieur Lazhar *1re semaine - 10/12*

Acteurs: Sophie Nelisse Fellag, Emilien Neron. Réalisateur: Philippe Falardeau.

AVANT-PREMIÈRE AU PROFIT DE «TERRE DES HOMMES»! Bachir Lazhar, un Algérien de 50 ans, apprend dans le Journal de Montréal qu'une institutrice de sixième année s'est pendue dans sa classe, le soir après les cours.

VF MA 20h

Alvin et les Chipmunks 3: Chipwrecked *6e semaine - 7/7*

Acteurs: Jason Lee, Justin Long. Réalisateur: Mike Mitchell.

En vacances sur un bateau de croisière, Alvin, Simon, Théodore et les Chipettes font les 400 coups. Lorsqu'ils dérivent sur une île déserte, ils profitent de ce décor paradisiaque pour faire ce qu'ils préfèrent le plus: chanter et danser!

VF VE au MA 15h

Bio

Faubourg du Lac 27, tél 0900 900 920

L'amour dure trois ans *2e semaine - 14/14*

Acteurs: Louise Bourgoin, Gaspard Proust. Réalisateur: Frédéric Beigbeder.

Marc Marronnier, critique littéraire le jour et chroniqueur mondain la nuit, vient de divorcer d'Anne. Il est sûr à présent que l'amour ne dure que 3 ans. Il a même écrit un pamphlet pour le démontrer mais sa rencontre avec Alice va renverser toutes ses certitudes.

VF VE au MA 16h, 20h30

The Whistleblower *1re semaine - 16/16*

Acteurs: Rachel Weisz, Monica Bellucci. Réalisateur: Larysa Kondracki.

PASSION CINÉMA! PREMIÈRE VISION! L'histoire d'une femme flic du Nebraska, envoyée en Bosnie après la guerre et qui se retrouvera témoin d'un trafic sexuel scandaleux.

VO angl s-t fr/all VE au MA 18h15

Le tableau *7e semaine - Tous/7*

Réalisateur: Jean-François Laguionie.

Dans un tableau abandonné par son peintre, vivent trois sortes de personnages: les Toupins qui sont entièrement peints, les Pafinis auxquels il manque quelques couleurs et les Reufs qui ne sont que des esquisses.

DERNIERS JOURS! ***VF SA et DI 14h***

Rex

Faubourg de l'Hôpital 16, tél 0900 900 920

Sherlock Holmes 2 - Jeu d'ombres *1re semaine - 12/14*

Acteurs: Jude Law, Robert Downey Jr.. Réalisateur: Guy Ritchie.

PREMIÈRE SUISSE! Sherlock Holmes et son fidèle acolyte le Docteur Watson unissent leurs forces pour déjouer le plan machiavélique de l'un de leurs pires ennemis, le professeur Moriarty....

VF VE au MA 15h, 20h15. VE et SA 23h15

Jeux d'été *2e semaine - 14/14*

Acteurs: Armando Condolucci, Fiorella Campanella, Alessia Barela. Réalisateur: Rolando Colla.

C'est le plein été au camping de Maremme en Toscane. Vincenzo et Adriana, un jeune couple, tentent de sauver une dernière fois leur mariage mis à mal par les épreuves de la vie. Nic, leur fils de 12 ans, comme son père, est incapable de maîtriser sa violence. Même s'il a su s'intégrer dans un petit groupe d'enfants, il n'arrive pas à exprimer ses sentiments pour Marie, une adolescente tourmentée par l'abandon de son père. Leurs vies vont changer à tout jamais, à la découverte de leur premier amour..

VO it. s-t fr/all VE au MA 17h45

Studio

Faubourg du Lac 7, tél 0900 900 920

Intouchables *13e semaine - 10/10*

Acteurs: François Cluzet, Omar Sy. Réalisateur: Eric Toledano.

LA CHAUX-DE-FONDS: DERNIERS JOURS! NEUCHÂTEL AU STUDIO ET AUSSI DIMANCHE MATIN 10H45 À L'APOLLO, PLUS DE 48 000 SPECTATEURS DANS LE CANTON!

VF VE au MA 15h15, 17h45, 20h30. VE et SA 23h

AGENDA

NEUCHÂTEL

SPECTACLE/CONCERT

«Un chemin mélodieux vers une oasis de paix»
Hôtel des Arts. Par Mélodie Kahl, violoncelle.
Ve 27.01, 20h.

Yves Rechsteiner, orgue Henri-Charles Caget, percussion
Collégiale. Oeuvres de Jean-Philippe Rameau.
Ve 27.01 18h30.

«London Brazil Calling»
Bar King. Brandon Pusey + Freddie Keen & DJ Lory Loulou.
Ve 27.01, 21h.

Olivier Vuille
Café du Cerf.
Ve 27.01, 18h.

Stephan Bodzin
La Case à chocs. Mathieu Raetz, Zebopunkt, Mil Waukee-Djset.
Ve 27.01, 22h.

Hiver de danses
Espace Danse. Tabea Martin et Matthias Jooik.
Sa 28.01, 20h30. Di 29.01, 17h30.

Drum'n Bass
Bar King. Djs Rolla - Spire - Albruic.
Sa 28.01, 22h.

Mirby
Café du Cerf. Sa 28.01, 21h30.

Orchestre de chambre de la HEM de Genève
Campus Arc 1. Direction et violoncelle, Christophe Coin. «Une soirée musicale à la cour d'Espagne». Oeuvres de G. Brunetti, L. Boccherini, J. Haydn. Sa 28.01, 20h.

«Si seulement je pouvais avoir peur !»
Théâtre du Pommier. De Nicolas Yazgi. D'après «De celui qui partit en quête de la peur», des Frères Grimm.
Sa 28 et di 29.01, 17h.

Haight Ashbury
La Case à chocs. Folk. After show Rambling Wheels. Sa 28.01, 22h.

Flatfoot 56
La Case à chocs. Punk celtique. Di 29.01, 17h.

«Lo speziale» (L'apothicaire)
Théâtre du Passage. Musique de Franz Joseph Haydn. Livret Carlo Goldoni.
Di 29.01, 17h.

Lecture
Salle de lecture de la Bibliothèque publique et universitaire. Trois nouvelles de Guy de Maupassant, lue par Patrice Genet.
Lu 30.01, 18h30.

«Monsieur Lazhar»
Cinéma des Arcades. Film de Philippe Falardeau. Avant-première en faveur des enfants victimes de la famine dans la corne de l'Afrique (Terre des hommes).
Ma 31.01, 20h.

EXPOSITION

Galerie Quint-Essences
«To Japan with love». Exposition collective de 13 artistes d'Algérie, de France, du Pérou, de Suède, de Suisse et des USA.
Ma 14h-18h. Me-sa 9h30-18h et sur rendez-vous. Jusqu'au 29.02.

Galerie Ditesheim
«Le dessin». Accrochage d'artistes. Geneviève Asse, Miklos Bokor, Alberto Giacometti, Markus Lüpertz, Walter Pichler, George Segal, Zao Wou Ki.
Ma-ve 14h-18h. Sa 10h-12h/14h-17h. Di 15h-18h. Jusqu'au 26.02.

Théâtre du Pommier
«Plateformes, suites», de Thomas Tripet.
Lu 14-18h. Ma-ve 9h-12h/14h-18h. Et 1h avant les spectacles. Jusqu'au 29.02.

MUSÉE

Musée d'art et histoire
«Le Legs Yvan et Hélène Amez-Droz».
Jusqu'au 30.01.
«Confrontations. Tout ce que j'aurais toujours voulu faire et que pourtant je n'ai jamais fait».
Jusqu'au 12.02.
Ma-di 11h-18h.

Musée d'ethnographie
«Exposition Ultimitem». Onze artistes issus de la littérature, de l'illustration et de la bande dessinée.
Jusqu'au 26.02.
Ma-di 10h-17h.

LA CHAUX-DE-FONDS

SPECTACLE/CONFÉRENCE

«Chat et souris»
Zap Théâtre. Par la troupe du Zap Théâtre.
Ve 27.01, sa 28.01, 20h30.

«Comme un vertige»
Arc en Scènes, Théâtre. Récital d'Yvette Théraulaz. Mise en scène François Gremaud.
Ve 27.01, 20h15.

Schneeweiss und Rosenrot
Le p'tit Paris.
Ve 27.01, dès 21h.

Killbody Tuning, The son of Dog, Samentelling
Bikini Test.
Ve 27.01, 20h.

Ton sur Ton
Bikini Test. Concert des élèves, suivi du Big Band.
Sa 28.01, 21h.

LE LOCLE

SPECTACLE

«C'est l'histoire d'un pauv p'tit gars»
Restaurant de l'Union.
Di 29.01, 14h30.

AUVERNIER

CONCERT

Soirée celtique
Salle Polyvalente. Bal Folk avec le Peuple d'Annwvyn et Tradirrationnel.
Sa 28.01, 19h.

COLOMBIER

CONCERT

«Tosca»
Théâtre de Colombier. Opéra de Puccini. Avec Solange Platz-Erard, Yves Senn et Francesco Biamonte. Solistes, chœur et orchestre de L'avant-scène opéra. Sous la direction de Sylvain Jaccard. Mise en scène de Christiane Georgi.
Di 29.01, 17h.

CRESSIER

MARCHÉ

Brocante/marché aux puces
Halle polyvalente. 30-50 Exposants. Brocante des Enfants.
Sa 28.01, 11h-18h. Di 29.01, 10h-16h.

ENGES

CONCERT

New Orleans Hot Shots
Hôtel du Chasseur.
Sa 28.01, 19h.

MOUTIER

MUSÉE

Musée jurassien des arts
Exposition en collaboration avec sept autres lieux du canton de Berne.
Me 16h-20h. Je-di 14h-18h. Jusqu'au 29.01.

LA NEUVEVILLE

SPECTACLE

«Léonie est en avance, feu la mère de Madame»
Café-Théâtre Tour de Rive. De Georges Feydeau. Par La Compagnie des Amis du Masque.
Ve 27.01, sa 28.01, di 29.01, 20h30.

SAINT-AUBIN

SPECTACLE

«Faites comme chez vous»
Théâtre La Tarentule. De Bruno-Charles Lugan. Par le Groupe théâtral de Bellevaux. Laurence Guillod, Monique Volery, Graziella Valceva, Isabelle Joos, Marcin Habela, Frédéric Gindraux, Alex Diakoff.
Sa 28.01,20h30. Di 29.01, 17h.

SAINT-BLAISE

SPECTACLE

«Le bal de la chauve-souris»
Temple. Spectale d'opérette, d'après «Die Fledermaus», de Johann Strauss.
Sa 28.01, 20h. Di 29.01, 18h.

RÉGION

LA CHAUX-DE-FONDS

ABC (032 967 90 42)
Sound of noise
Ve 18h15. Sa-di 16h, 18h15. VO. 16 ans. De O. Simonsson et J. Stjärne Nilsson
Squat, la ville est à nous
Ve-ma 20h45. VO. 12 ans. De C. Coello

EDEN (0900 900 920)
Sherlock Holmes 2: Jeu d'ombres
Ve-ma 15h15, 20h15. Ve-sa 23h15. 12 ans. De G. Ritchie
17 filles
Ve-ma 18h15. 12 ans. De D. Coulin

PLAZA (0900 900 920)
Millénium - The girl with the dragon tattoo
Ve-ma 20h. Ve-ma 17h. Ve-sa 23h. 16 ans. De D. Fincher
Alvin et les Chipmunks 3
Ve-ma 15h. 7 ans. De M. Mitchell

SCALA 1,2,3 (0900 900 920)
The descendants
Ve-ma 15h30, 18h, 20h30. Di 11h. 10 ans. De A. Payne
Le chat potté - 3D
Sa-di 13h30. 7 ans. De C. Miller
Intouchables
Ve-ma 15h15, 20h15. 10 ans. De E. Toledano
L'amour dure trois ans
Ve-ma 17h45. 14 ans. De F. Beigbeder
Jeux d'été
Di 11h. VO. 14 ans. De R. Colla
J. Edgar
Ve-ma 20h15. 10 ans. De C. Eastwood
Et si on vivait tous ensemble ?
Ve-ma 15h, 18h. 10 ans. De S. Robelin
Intouchables
Di 11h. 10 ans. De E. Toledano

COUVET

LE COLISÉE (032 863 16 66)
Ciné- club: Le dernier voyage de Tanya
Di 17h30. 16 ans. De A. Fedorchenko
La source des femmes
Ve 20h30. Sa 17h30. 16 ans. De R. Mihaileanu
Alvin et les Chipmunks 3
Di 15h. 7 ans. De M. Mitchell
Le pacte
Sa-di 20h30. 12 ans. De R. Donaldson

LA NEUVEVILLE

LE MUSÉE (032 751 27 50)
Millénium - Les hommes qui n'aimaient pas les femmes
Ve-di 20h30. 16 ans. De D. Fincher
La source des femmes
Di 17h30. Ma 20h30. 10 ans. De R. Mihaileanu

HAGAR DUNOR LE VIKING N° 178

PUBLICITÉ

LE MAG ÉVASION

LONDRES 2012 A l'aube des JO, c'est vers l'Est que la capitale anglaise guette le soleil.

Une forme olympique?

CHANTIER Encore chaotique, le site olympique prend forme.

BERNARD PICHON (TEXTES & PHOTOS)

A peine oublié le mariage du siècle que la mégapole pavoise déjà sur ses starting-blocks! Un swinging London émoustillé à la perspective de distribuer bientôt à quelque 10 500 athlètes une panoplie de 302 médailles d'or, le double en argent et bronze. Echauffement sportif à nouveau british après les Jeux de 1908 et 1948.

Quelles retombées en ces temps de privations? Au royaume des pronostics, les paris sont ouverts. Mais cet été, la Perfide Albion ajoute encore à son arsenal deux armes de séduction massive: un jubilé royal et la célébration du bicentenaire de la naissance de Dickens. Sorry du peu!

Dickens, justement. Comment ne pas penser au décor d'«Oliver Twist» en explorant ce qu'il en reste du côté des anciens docks? Une zone autrefois sinistre et crasseuse – encore hantée par le spectre de Jack l'Eventreur – aujourd'hui en passe de devenir le nouveau fief tendance des artistes bohèmes. Mélangés à une population marquée par la précarité, on y croise des yuppies friqués, prêts à débourser 3 millions de nos francs pour un pied-à-terre dans un East End tagué, à quelques pas de Brick Lane, ses cantines bangladaises, ses étals de brocante et fripes de seconde main. Jadis, un ghetto de pestiférés dont les mouroirs n'ont laissé que quelques ruines.

Un paysage chaotique

Précurseur de la métamorphose inflationniste, le voisin Canary Wharf est déjà devenu en vingt ans un des principaux centres d'affaires européens. Plus de 90 000 personnes travaillent dans cette oasis de verre et d'acier. Mais il faut poursuivre au-delà des quartiers alternatifs de Shoreditch et Spitalfields pour découvrir à Stratford le vaste chantier olympique encore encombré de grues et bulldozers. Les pelleteuses y ont retourné 2,5 km² de terre contaminée par des lustres d'industrialisation hautement polluante. On y plante 300 000 plantes et 2000 arbres censés contribuer à l'assainissement du cloaque et encourager sa réappropriation par une faune – ornithologique, surtout – apparemment déjà séduite par ce nouveau biotope.

En l'état, le site ne donne pas l'impression d'une sereine cohérence, quand bien même les travaux n'accusent aucun retard, aux dires des responsables.

Le plus grand centre commercial d'Europe vient d'y ouvrir ses 306 magasins, à quelque distance d'un village olympique aussi austère qu'une banlieue soviétique – l'Est, encore? – derrière ses barbelés. Et ce n'est pas la disgracieuse construction d'Anish Kapoor qui adoucit cette impression. La massive structure métallique de l'ArcelorMittal Orbit évoque-t-elle une rampe de lancement bombardée ou un grand huit de parc d'attractions? Heureusement, à côté du stade – plus classique que le pékinois d'Herzog & de Meuron – la célèbre architecte britannico-irakienne Zaha Hadid a dessiné un sublime centre aquatique, dont on veut bien croire qu'il constituera le joyau du futur héritage olympique.

COMPLEXE Le centre aquatique de Zaha Hadid évoque une vague.

RÉAFFECTATION Le village olympique sera reconverti en logements sociaux.

SHOPPING Le centre commercial olympique vient d'ouvrir.

EAST END Survivance des coupe-gorges de Jack l'Eventreur.

PRATIQUE

A Covent Garden, le spectacle est permanent dans la rue.

Y ALLER Opérée par Swiss, British Airways et EasyJet, une quarantaine de vols quotidiens relie Genève à Londres.

SÉJOURNER Le Radisson Edwardian Mercer Street Hotel, au cœur de Covent Garden, constitue une adresse idéale à proximité immédiate des théâtres et zones de shopping..
www.radissonedwardian.com

SE RENSEIGNER www.visitbritain.com. Londres (Guide Routard/Hachette).

ROYALES PERSPECTIVES

Elizabeth II sera fêtée cet été.

Les Britanniques célébreront en juin le jubilé de diamant de la reine Elizabeth II avec, notamment, une flotte de 1000 bateaux sur la Tamise. La souveraine mènera le défilé à bord d'une embarcation spécialement construite pour l'occasion, inspirée des vaisseaux des 17e et 18e siècles.

On peut déjà visiter Buckingham Palace, moyennant un ticket à près de 100 francs. A ce tarif, une coupe de champagne est offerte aux abords de la boutique souvenirs où la Firme – comme certains républicains peu révérencieux nomment les Windsor – vend ses multiples produits dérivés.

Maggy fait partie des guides patentés du palais: *«Je pense que nous recevrons des milliers de touristes, cette année. La procession en carrosse partira de cette cour»*. Et d'ajouter, songeant peut-être aux récents soucis de santé du Prince Philippe: *«...pourvu que rien ne vienne gâcher la fête!»*

UN JURASSIEN AUX FOURNEAUX

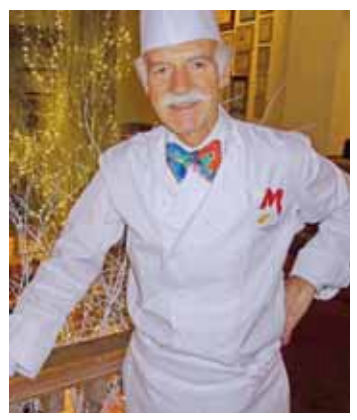

Le Suisse Mosimann aux commandes d'un empire gastronomique.

Rien de plus chic, dans le Londres de la royauté, du spectacle, de la politique et de la finance, que d'avoir accès à l'une des très sélectes salles du Club d'Anton Mosimann, sis au 118 de West Halkin Street.

Les grands de ce monde établissent volontiers leur QG gourmet dans cette ancienne église reconvertie en temple de la gastronomie, comme en témoignent les photos du chef en compagnie des Clinton, Bush, Lady Di et autre Federer.

A ce fabuleux livre d'or, ce fils de restaurateurs biennois ajoute un contrat de fournisseur officiel des JO londoniens, après avoir organisé avec succès les banquets de Pékin en 2008 et de Vancouver en 2010.

INFO+

www.pichonvoyageur.ch

KEYSTONE

PRIX DU LIVRE

Polémique sur internet

Point d'achoppement du projet de prix unique du livre, le commerce en ligne transfrontalier suscite une vive polémique à six semaines de la votation. **PAGE 18**

VALAIS Dix ans après les faits, l'affaire provoque des remous. Le Ministère public du canton s'est justifié hier et a désigné quatre nouveaux experts.

Luca continue d'accuser des ados

RAPPEL DES FAITS

Le drame dont Luca a été victime s'est déroulé le 7 février 2002 à Veysonnaz. Alors âgé de sept ans, l'enfant a été retrouvé dévêtu, gisant dans la neige en état d'hypothermie. L'instruction a conclu à la culpabilité du chien. Luca est resté tétraparétique et aveugle.

GILLES BERREAU

Hier matin à Sion, la justice valaisanne a défendu son travail dans le dossier Luca Mongelli, réaffirmant sa thèse selon laquelle le chien de la victime est responsable du drame survenu à Veysonnaz en 2002. Au Ministère public valaisan, devant une cinquantaine de journalistes, le procureur général Jean-Pierre Gross n'a pas totalement exclu l'intervention d'un tiers, mais aucune trace d'une telle intervention n'a été trouvée au fil des 2300 pages du dossier et après 75 séances d'instruction et vingt mois de recherches.

Selon Jean-Pierre Gross, «*il n'y a aucune raison de décharger le procureur Nicolas Dubuis du dossier. Il n'a commis aucune erreur grave.*» Le Ministère public a souligné que la famille Mongelli et ses avocats n'ont déposé aucun recours, notamment contre la décision de suspension du dossier en 2004.

Prescription en 2018

Une prescription dans l'affaire Luca n'interviendra pas avant le 22 novembre 2018. En effet, en cas de lésions corporelles graves sur mineur de moins de seize ans, la prescription n'intervient qu'après le vingt-cinquième anniversaire de la victime. Le dossier ne risque donc pas de finir aux oubliettes le mois prochain, dix ans après les faits, comme le craignaient la famille Mongelli et les autorités italiennes.

Autre information liée au calendrier procédural: le Ministère public valaisan a annoncé jeudi avoir «*implicitement*» rouvert le dossier Luca depuis le 15 novembre 2010. Date à laquelle il a décidé de faire expertiser le dessin réalisé par le frère de Luca.

Nicolas Dubuis, le procureur chargé du dossier, a tenu à casser l'image du rouleau compresseur que certains veulent donner de lui. «*J'ai douté tout au long de l'enquête, raison pour laquelle je me suis entouré d'experts. J'ai pris la Roll Royce des experts, en choisissant le professeur Patrice Mangin. Je suis monté plusieurs fois sur ce pré de Veysonnaz en me demandant ce qui s'était passé ici. Dans tout dossier, il reste une part de doute.*»

Les adolescents

Puis le procureur Dubuis en revient aux faits. «*On ne peut pas exclure l'intervention d'un tiers, mais il n'y a aucun indice qui le montre.*» Le témoignage du frère, Marco, qui dit que le chien Rocky a mordu Luca, est jugé fortement crédible par l'expertise.

Quid de prétendus agresseurs adolescents? Nicolas Dubuis explique que les alibis de tous ont été vérifiés, les lignes téléphoniques fixes et mobiles contrôlées. Aucun appel n'a été effectué depuis Veysonnaz ce jour-là. Deux établissements scolaires attestent que ces jeunes étaient à Lausanne au moment des faits. Lorsque l'on demande au procureur si des feuilles de présence ont été modifiées à l'école, comme l'affirme l'enquête parallèle de la famille, Nicolas Dubuis indique simplement qu'il a l'attestation des directeurs qui déclarent que les enfants étaient présents à Lausanne à ce moment-là.

Luca est resté tétraparétique et aveugle. Sa maman met en cause la compétence de la justice valaisanne. Marco, le petit frère, avait moins de quatre ans lors du drame. KEYSTONE

Pour le professeur Patrice Mangin, du Centre universitaire romand de médecine légale, l'enquête a été bien menée. «*On n'a pas retrouvé d'ADN humain autre que celui de Luca. Il n'y a pas de traces d'agression sexuelle.*» Pour lui, pas de doute, les lésions de Luca sont le fait du chien et il est totalement faux de prétendre que l'enfant a été battu pas des bouts de bois ou flagellé par des branches. Pour lui, il n'y a pas eu attaque du chien sur Luca, mais une interaction violente entre l'animal et l'enfant.

Lorsqu'un journaliste demande si des erreurs ont été commises par les policiers qui sont intervenus sur les lieux, Nicolas Dubuis répond: «*Je suis intervenu neuf mois après les faits. Je me suis posé la même question que vous.*» Et d'énumérer: six policiers sont intervenus pour procéder à la fixation des lieux. Un deuxième état des lieux a été réalisé le lendemain, de jour.

Dès lors, pourquoi le secteur n'a-t-il pas été bouclé par des banderoles, pour éviter que des gens traversent la scène du drame? La police aurait agi ainsi pour ne pas attirer l'attention sur la zone. ● *Le Nouvelliste*

LA MAMAN NE PEUT PAS ACCEPTER

Tina Mongelli n'accepte pas que la justice continue de maintenir sa position. «*Depuis le début, ils ont commis des erreurs, notamment en ne sécurisant pas le périmètre d'investigation. Aujourd'hui, il est plus facile de dire: c'est le chien. Et on vient nous dire que l'enquête a été faite dans les règles de l'art? Pourquoi Luca n'a-t-il jamais été entendu par le procureur, qui ne l'a jamais vu. La justice se cache derrière la réouverture du dossier, s'appuie sur les expertises qui l'arrangent, mais je suis persuadée qu'elle n'est pas prête à collaborer.*»

La maman espère que l'Italie obtienne une véritable réactivation du dossier et que la Suisse donne les habits de Luca pour des analyses ADN en Italie. «*Je ne sais pas si nous trouverons les coupables. Mais nous voudrions au moins que Luca et Marco soient crus et que la justice admette que ce n'est pas le chien qui a fait cela.*»

Présent à Sion hier matin, la victime a répété: «*Je ne comprends pas qu'après dix ans, on ne me croie toujours pas sur le déroulement de l'agression. Je sais mieux que tout le monde ce qui s'est passé. J'ai oublié quelques passages, mais dans l'ensemble, on ne peut pas oublier ce qui s'est passé. Je suis arrivé sur ce pré, sans imaginer qu'il pouvait m'arriver quelque chose avec ces jeunes avec qui j'avais déjà joué.*»

«*Mais ils m'ont déshabillé et frappé. J'ai alors compris que j'étais tombé dans un piège et que ce n'était pas des amis, mais des ennemis. Mais c'était trop tard. J'ai essayé mais je ne pouvais pas me défendre. Ce sont des gens qui m'ont mis dans cet état, pas le chien. Je l'ai raconté 5000 fois depuis dix ans et on ne me croit toujours pas. Alors que ma vie a changé, ces gens continuent la leur tranquillement. Cela me révolte.*» ● GBE

En 2004, le procureur valaisan classait le dossier

L'affaire Luca Mongelli déchaîne les passions jusqu'en Italie, obligeant le Ministère public valaisan à s'expliquer sur sa conduite des affaires. Quels sont les arguments sur lesquels le procureur s'est basé pour classer l'affaire en 2004? Un document, l'ordonnance de classement signé par ce magistrat, résume les différents interrogatoires et expertises réalisées, ainsi que l'enquête de police.

Daté du 26 février 2004, ce texte retrace l'imposant travail d'enquête et d'interrogatoires réalisés pour aboutir à la conclusion que «*les actes du dossier permettent d'affirmer (…) que le chien Rocky est à l'origine des lésions constatées sur Luca Mongelli le 7 février*». Ce jour-là, Luca, né en novembre 1994, avait été retrouvé dévêtu, blessé et inanimé sur un pré enneigé, en compagnie de son petit frère Marco et de leur chien Rocky.

L'ordonnance de classement relève que Marco est le seul témoin des faits et qu'il a immédiatement déclaré que le chien s'en était pris à Luca, le mordant «*partout partout*», le faisant tomber et lui ôtant ses vêtements. Des propos jugés «*fortement crédibles*» par trois praticiens.

L'ADN de Rocky

Autre élément cité à charge du chien: une lésion sur une fesse de Luca «*est compatible avec une morsure de force moyenne infligée par le chien Rocky. (…) La conviction des experts est renforcée par la découverte du matériel génétique* (réd: ADN) *de Rocky – et de lui seul – sur les multiples accrocs et déchirures des vêtements portés par Luca au moment des faits.*»

Selon le procureur Dubuis, si l'intervention d'une tierce personne responsable du déshabillage précipité de Luca ne peut être exclue, les experts relèvent qu'aucune investigation n'a permis de révéler – au plan médico-légal – le moindre indice en faveur de l'intervention d'un tiers.

Le procureur a retenu que «*débordé par les assauts de son chien, Luca a été obligé de se défaire progressivement de ses vêtements (…) afin de faire lâcher prise à l'animal.*»

Le même magistrat met hors de cause les adolescents désignés comme possibles agresseurs par l'enquête du détective mandaté par la famille Mongelli.

Pour se faire, il s'appuie sur le courrier des établissements scolaires de ces jeunes pour affirmer que ces adolescents étaient à l'école à Lausanne le 7 février jusqu'à 16h30 et qu'ils ne se sont pas ensuite déplacés à Veysonnaz.

Le procureur ajoute qu'aucune personne ne pouvant être inculpée au terme de l'instruction, la cause doit être suspendue par un classement. ● GBE

Le pourquoi du doute

Face à ce document, pourquoi la famille et son entourage doutent encore de la responsabilité unique du chien? Parce que si l'on se penche attentivement sur les rapports d'enquête et d'expertises, certaines questions restent ouvertes.

Pourquoi le frère de Luca a-t-il d'abord accusé le chien, puis des humains? Pour de sordides questions d'assurance? Difficile à croire. Une pédopsychiatre mandatée par la justice et qui a réalisé la seconde audition du cadet, a conclu que Marco présente «*un état de stress traumatique*», que «*son récit et ses jeux évoquent des actes violents et à tonalité sexuelle*» et que son «*évaluation ne permet en aucun cas la présence d'un tiers.*»

Marco, qui avait à peine quatre ans à l'époque, dira par la suite qu'il craignait des représailles des agresseurs. En 2004, à Genève, ne se sentant plus menacé, il les a désignés. En 2005, de retour en Italie, il ira jusqu'à les dessiner spontanément à l'école. Et surtout, aujourd'hui encore, lui et Luca mettent hors de cause le chien.

Quant à la lésion sur la fesse de Luca, est-elle vraiment le fait du chien? Tous les experts ne sont pas d'accord. ● GBE

A LIRE

«Canine»
Janus, Xenia éditions: «*Ce roman restitue de manière concise et claire la version officieuse, mais plausible, de cette affaire.*»

PRIX DU LIVRE La polémique qui a surgi sur l'assujettissement à la loi du commerce via internet trouble la campagne. L'interprétation du Conseil fédéral ne correspond pas à celle du Parlement.

Ultime torpille contre le prix unique

BERNE
CHRISTIANE IMSAND

Le prix unique du livre a déjà fait couler beaucoup d'encre... KEYSTONE

«Soit c'est de la manipulation, soit cela traduit une profonde méconnaissance des débats parlementaires», s'exclame l'UDC valaisan Oskar Freysinger. Le PDC fribourgeois Dominique de Buman renchérit: *«Le Conseil fédéral est mauvais joueur. Il sème le trouble dans la campagne avec de fausses assertions.»*

Cette indignation résulte des déclarations du chef du département de l'Economie Johann Schneider-Ammann concernant la nouvelle réglementation du prix du livre, soumise au peuple le 11 mars prochain. Alors qu'il était censé défendre le point de vue du Parlement, il le contredit en affirmant que la loi ne touchera pas les livres vendus via des sites internet, comme Amazon. Bien plus, la brochure tout-ménage qui sera prochainement adressée aux électeurs transmet le même message.

Intentions claires

Pourtant, les intentions du Parlement étaient claires. *«Cette question a été longuement débattue car le Conseil des Etats hésitait à soumettre le commerce en ligne à la loi»*, rappelle Dominique de Buman. *«Il s'est rallié à la position du Conseil national en connaissance de cause.»* Le conseiller fédéral Alain Berset peut en témoigner. Alors qu'il était encore sénateur, il s'est livré à un vibrant plaidoyer pour convaincre ses pairs. *«Comment pourrions-nous imaginer un projet qui créerait une discrimination entre les opérateurs suisses et des opérateurs étrangers?»*, déclarait-il le 2 mars 2011 au Conseil des Etats. *«Ce serait le cas si l'on traitait différemment les librairies qui ont pignon sur rue dans nos villes et des grands opérateurs qui vendent des livres par correspondance depuis la France et l'Allemagne.»*

Le Conseil fédéral s'en tient pour sa part à la lettre de la loi. Explication de Guido Sutter, chef du secteur «droit» au Secrétariat d'Etat à l'économie (Seco): *«La loi ne mentionne que les livres importés à titre professionnel. Elle ne dit rien des livres achetés à titre individuel.»* Dominique de Buman n'en croit pas ses oreilles: *«A quel jeu joue le Conseil fédéral? Celui qui vend un livre via Amazon se livre bien à un commerce professionnel. Cette réserve n'a jamais été exprimée pendant les débats.»*

Pour le Seco, il appartiendra à la justice de trancher. *«Ce n'est pas à nous d'interpréter la loi»*, affirme Guido Sutter. *«S'il y a des divergences, c'est aux tribunaux de définir une jurisprudence. Le cas échéant, il incombera à la branche d'effectuer des contrôles et d'agir en justice, car aucune base légale ne permet aux douaniers d'intervenir.»*

La branche surprise

Les adversaires du prix unique jubilent. Par contre, la tâche s'annonce plus difficile pour Oskar Freysinger, qui va s'efforcer, demain, de convaincre l'assemblée des délégués de l'UDC de soutenir le projet. *«Le but de cette opération de désinformation est de semer le doute dans la tête des gens pour déstabiliser le projet»*, commente-t-il. *«C'est petit.»*

De son côté, la branche ne comprend pas. *«Pour nous, il a toujours été clair qu'une loi sur le prix unique qui n'inclurait pas le commerce électronique frontalier serait inacceptable»*, rappelle Jacques Scherrer, secrétaire général de l'Association suisse des diffuseurs, éditeurs et libraires (Asdel). *«Nous sommes étonnés et surpris de l'interprétation du Conseil fédéral, car il n'y a aucune ambiguïté dans la position du Parlement. Or, toute appréciation juridique tient compte de la genèse d'une loi.»* Il rappelle qu'un avis de droit du Parlement et un rapport du Seco ont montré que la prise en compte du commerce électronique transfrontalier était compatible avec les accords bilatéraux. Le directeur général de Payot Pascal Vandenberghe note que cette formule existe déjà entre l'Allemagne et l'Autriche et qu'Amazon ne cherche pas à la contourner.

CINÉMA

«Vol spécial» primé à Soleure

La 47e édition des Journées de Soleure s'est achevée hier sur un bilan positif. En huit jours, le festival du cinéma a attiré environ 55 000 spectateurs, contre 53 000 en 2011. Le prix de Soleure a été remis à «Vol spécial», de Fernand Melgar. Le prix du public a été décerné à «Die Wiesenberger», de Bernard Weber et Martin Schild. COMM

ZURICH

Grosse panne d'électricité

Une coupure d'électricité a paralysé la vieille ville et deux arrondissements résidentiels de Zurich hier entre 11h et 13h45. De nombreux magasins et restaurants se sont retrouvés au chômage technique. Les transports publics ont été perturbés. ATS

THÔNEX

Braqueur désavoué

La justice genevoise a classé la plainte pour tentative de meurtre déposée par l'un des braqueurs d'un bureau de change à Thônex contre deux gendarmes. Ces derniers n'ont commis aucune infraction en tirant sur le malfrat, a estimé le ministère public. ATS

TROISIÈME ÂGE

La culture les attire

Les 55-74 ans fréquentent souvent des institutions culturelles. Ils privilégient les monuments et sites historiques, les concerts et spectacles musicaux. Par contre, ils pratiquent bien plus rarement que les jeunes un instrument de musique, le dessin ou la sculpture. ATS

GENÈVE

Perpétuité confirmée pour le couple tueur

La Chambre d'appel de Genève a confirmé hier la peine à perpétuité prononcée en avril dernier par le Tribunal criminel à l'encontre du couple qui avait assassiné en 2007 une femme enceinte de 20 ans. Ils resteront au minimum quinze ans en prison. Les juges ont retenu en appel la façon particulièrement odieuse dont le couple a agi: ils ont tendu un piège duquel la victime ne devait pas sortir vivante. Cette jeune femme était l'amante de l'accusé, qui était alors en couple avec la prévenue et avec laquelle il avait un enfant, aujourd'hui âgé de 6 ans. ATS

LAUSANNE

Braquage mouvementé

La plus ancienne joaillerie de Lausanne a été la cible d'un braquage mouvementé hier vers 12h30 sur la place Saint-François, au cœur de la ville.

Trois hommes ont pénétré dans la boutique. *«Ils ont sauvagement agressé notre vendeuse, qu'ils ont sprayée avec une laque puis ils ont sorti chacun un couteau»*, a raconté Nicolas Goei-Junod, directeur de l'établissement tenu par sa famille depuis sa fondation en 1867.

Les agresseurs se sont retrouvés face à cinq personnes: une cliente et quatre membres de la direction ou du personnel. *«Il s'en est suivi une bagarre générale. Mon père et ma sœur ont reçu des coups. Mon père s'est défendu vaillamment. Je n'étais pas présent, mais j'ai vu la vidéo de l'agression»*, a expliqué le directeur. *«Les braqueurs ont tenté d'immobiliser tout le monde avec des bandes adhésives, mais ils n'ont pas réussi. Ils n'étaient pas assez nombreux»*, a ajouté Nicolas Goei-Junod. Durant l'altercation, la cliente et peut-être aussi un voleur ont été blessés par un couteau. La cliente, légèrement touchée à la main, a été emmenée en ambulance à l'hôpital.

Musée visé

Les voleurs ne se sont guère intéressés aux montres et bijoux de la boutique. Ils ont voulu monter à l'étage où se trouve un petit musée. Ils ont brisé une vitrine et dérobé quelques objets. *«Ils ont pris des pièces qui n'étaient pas hors de prix. Je me demande si ce n'était pas une commande mais qu'ils se sont trompés de vitrine. Je me pose des questions»*, a ajouté le directeur.

Arrivées rapidement et en nombre sur place, les policiers ont réussi à interpeller plusieurs malfrats à leur sortie du magasin. ATS

BIODIVERSITÉ Plantes, champignons et animaux sous la loupe.

Un tiers d'espèces menacées

Par le biais des listes rouges, dix mille espèces sauvages ont été évaluées en Suisse. Un tiers d'entre elles sont menacées à des degrés divers, a indiqué hier l'Office fédéral de l'environnement (Ofev). Ces listes ont été publiées en Suisse pour 27 groupes d'espèces de plantes, de champignons et d'animaux.

La «Synthèse listes rouges», publiée hier par l'Ofev, révèle que 36% de ces 10 000 espèces sont menacées à des degrés divers et que 3% d'entre elles sont même éteintes en Suisse. C'est le cas par exemple de la saxifrage du lac de Constance, de la fauvette orphée ou de la gravenche du Léman.

En outre, 5% de ces espèces sont *«au bord de l'extinction»*, comme la pie-grièche à tête rousse ou l'apron. Et 11% sont jugées *«en danger»*, notamment la planorbe de Linné, un escargot des marais, tandis que 17% sont *«vulnérables»*.

Parmi les espèces envers lesquelles la Suisse porte une responsabilité particulière – celles dont la disparition dans notre pays équivaudrait à une extinction totale ou à un risque d'extinction nettement accru au niveau planétaire –, 57% sont menacées.

Le gypaète barbu est à nouveau bien établi. KEYSTONE

Néanmoins, suite aux programmes de réintroduction d'espèces autrefois éteintes, certaines sont à nouveau bien établies, comme le gypaète barbu ou le castor d'Europe. Grâce à des mesures ciblées, le statut de quelques espèces est aussi devenu moins précaire.

La baisse de qualité ou la destruction des habitats est la cause principale de cette situation. L'intensification de l'agriculture et la suppression d'éléments comme les plans d'eau, les lisières ou les bosquets sont des facteurs déterminants. La majeure partie des espèces menacées se trouve sur le Plateau et dans les Préalpes.

Ce bilan montre que les mesures prises jusqu'à aujourd'hui ne suffisent pas pour garantir à long terme la diversité des espèces. La Stratégie biodiversité suisse, en cours d'élaboration, vise à y remédier. Le projet, dont la consultation s'est terminée à la mi-décembre, devrait être examiné par le Conseil fédéral durant la première partie de 2012. ATS

THURGOVIE

Deux chauffards en prison

Deux jeunes chauffards récidivistes devront aller en prison après avoir pris en chasse une voiture en Thurgovie et avoir provoqué sa sortie de route. La justice thurgovienne les a condamné hier à 30 mois de prison, dont six ferme, pour mise en danger de la vie d'autrui. ATS

IMPLANTS MAMMAIRES Jean-Claude Mas, fondateur de la société arrêté hier.

Patron de PIP en garde-à-vue

MARIE-AMÉLIE LOMBARD-LATUNE

Jean-Claude Mas a été interpellé chez lui, à Six-Fours, puis interrogé à Marseille. KEYSTONE

Si Jean-Claude Mas se comporte en garde à vue comme il le fit en novembre 2010, il donnera du fil à retordre aux gendarmes de la section de recherches de Marseille. A l'époque, son ton était tour à tour narquois, autoritaire ou elliptique lorsque les questions devenaient trop précises. Un de leurs échanges retrace bien cette ambiance étrange. Question d'un enquêteur: *«Qui a eu l'idée d'instaurer cette formule pour la fabrication des prothèses PIP?»* Réponse: *«Monsieur Mas». «Qui est monsieur Mas?» «C'est moi. J'ai amené cette formule au sein de PIP en continuation de mon expérience...»*

Hier, de bon matin, le fondateur de Poly Implant Prothèse (PIP), 72 ans, *«fatigué»* selon son avocat, a donc été interpellé chez lui à Six- Fours, dans le Var, avant d'être emmené à Marseille pour y être interrogé.

Des perquisitions ont également été conduites, visant notamment les ordinateurs, comme chez Claude Couty, l'ex-président du directoire de PIP, également placé en garde à vue. Depuis que le scandale a pris de l'ampleur en décembre, la pression était forte sur la justice pour que Jean-Claude Mas s'explique sur ses agissements. Plaignantes comme avocats émettaient volontiers l'hypothèse que l'ancien patron de PIP puisse fuir à l'étranger, tandis que les médias faisaient le siège de la propriété de sa compagne à Six-Fours (Var).

Désormais, les gendarmes disposent de 48 heures pour l'interroger sur le volet *«blessures et homicide involontaires»*, qui fait l'objet de l'instruction en cours. L'enquête, nécessitant de multiples expertises, devrait être longue, bien plus détaillée que celle menée pour *«tromperie aggravée»* et qui verra plusieurs ex-responsables de PIP jugés en correctionnelle d'ici à fin 2012. A l'issue de la garde à vue, le parquet de Marseille décidera, hypothèse probable, d'un déferrement et d'une présentation au juge d'instruction, avec une mise en examen à la clé.

Pas homologué

Volontiers provocateur, Jean-Claude Mas a toujours clamé que son gel PIP servant à la fabrication des prothèses mammaires était *«moins cher et de bien meilleure qualité»*. A un détail près, il n'était pas homologué provenant de silicone industriel et non de silicone médical. *«J'ai sciemment utilisé un gel non autorisé»*, répondait ainsi le fondateur de PIP aux enquêteurs en 2010. Lesquels l'interrogeaient sur *«le risque pour la santé»* des patientes. *«Qu'avez-vous à dire?»*, insistaient les gendarmes. *«Rien»*, répétait Jean-Claude Mas. *«Avez-vous des amies ou des proches concernés par des problèmes liés à vos prothèses?»*, tentaient encore ses interlocuteurs. *«Non, je n'ai pas d'amis, ni de famille»*, lâchait celui qui a eu deux enfants.

Pendant des années – PIP a été créé en 1991 –, l'ancien représentant en vin, en assurances puis visiteur médical réussira à vendre ses implants aux chirurgiens les plus réputés. Sa prothèse dite asymétrique était très utilisée pour les reconstructions mammaires après une ablation du sein. Si certains médecins maintenaient à distance cet homme hâbleur, croisé dans les congrès, la plupart se fiaient à ces prothèses en principe conformes à la réglementation puisque dotées du marquage CE et contrôlées par l'organisme allemand réputé TUV. Désormais, 30 000 femmes en France sont concernées par le scandale. Qu'elles portent une prothèse par volonté esthétique ou à la suite d'un cancer (autour de 20% des cas). Elles sont de 350 000 à 400 000 dans le monde, PIP ayant largement exporté en Europe, mais aussi en Amérique du Sud.

Fin décembre, le gouvernement français a recommandé aux patientes *«le retrait préventif»* des implants et annoncé sa prise en charge par la Sécurité sociale. Une vraie panique s'est emparée des femmes concernées qui, pour beaucoup, souhaitent que cette *«bombe à retardement»*, selon l'expression qu'elles emploient souvent, soit rapidement enlevée. *Le Figaro*

SOUPÇONS D'IMPLANTS PÉRIMÉS EN ESPAGNE

Jean-Claude Mas pourrait voir les charges qui pèsent contre lui s'alourdir. Selon «Var Matin», qui s'est procuré un courrier du patron de PIP, la société aurait pu réutiliser des prothèses PIP périmées en Espagne. Dans un courrier daté de juin 2002, Jean-Claude Mas écrivait ainsi à son interlocuteur de PIP Espagne: *«Si tu as des prothèses hydrogel dans les valisettes sur le marché espagnol, elles doivent certainement être périmées.»* Et de conclure: *«Soit tu me les renvoies, soit je t'envoie les nouvelles étiquettes.»*

Ces prothèses préremplies d'hydrogel n'ont rien à voir avec les prothèses PIP remplies de gel industriel au cœur du scandale actuel. Mais ce courrier confirme bien les pratiques douteuses du sulfureux patron de PIP et les libertés qu'il prenait avec les règles sanitaires. LE FIGARO

BRÉSIL Au moins cinq morts après la chute de bâtiments dans le centre-ville.

Trois immeubles s'effondrent à Rio

Au moins cinq personnes ont été tuées dans l'effondrement de trois immeubles mercredi soir au cœur de Rio de Janeiro et plusieurs pourraient être ensevelies. Cette catastrophe a donné à ce quartier historique un air de champ de bataille plein de décombres et de poussière.

Deux nouveaux corps ont été retrouvés hier à la mi-journée, dans les décombres, portant à cinq le nombre de morts. Avant la découverte du premier corps, vers 9h30 locales, le maire de Rio, Eduardo Paes, avait déclaré que 19 personnes étaient portées disparues.

L'accident est survenu vers 20h30 mercredi (0h30 en Suisse hier). Un immeuble de vingt étages s'est effondré sur deux autres bâtiments voisins, l'un de quatre étages et l'autre de dix. Ils sont situés à proximité du théâtre municipal, dans le quartier historique et commercial de Rio, très fréquenté dans la journée mais déserté le soir. La cause de l'effondrement des bâtiments est encore inconnue. Alors que les témoins avaient parlé d'une violente explosion, le maire a évoqué un possible *«problème structurel»* des immeubles, assez anciens.

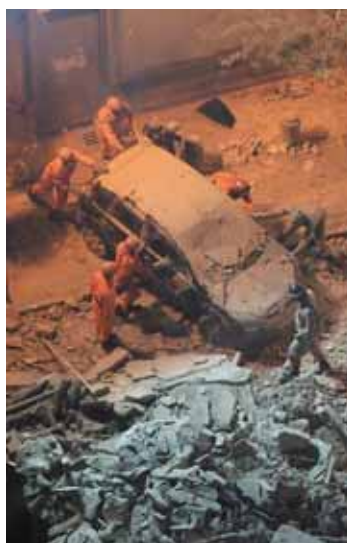

Un immeuble de vingt étages s'est effondré sur deux autres bâtiments, provoquant le chaos. KEYSTONE

Le bâtiment de vingt étages qui s'est effondré est un immeuble commercial, vide le soir et abritant de nombreux cabinets d'avocats.

Un bâtiment voisin de dix étages s'est également effondré peu après, provoquant la panique parmi les passants. Une montagne de décombres a envahi la rue Treze de Maio, tandis qu'une épaisse poussière recouvrait la chaussée et les nombreuses voitures alentour.

En mauvais état

Rio de Janeiro, qui doit accueillir la coupe du Monde de football en 2014, puis les Jeux olympiques en 2016, s'efforce d'améliorer ses infrastructures en mauvais état. Ces derniers mois, plusieurs cas d'explosions de conduites de gaz ou d'égouts, ou de glissements de terrain, ont eu lieu dans la ville.

En octobre, trois personnes avaient ainsi été tuées et 17 blessées dans une explosion due à une fuite de gaz dans un restaurant du centre de Rio. ATS-AFP-REUTERS

INDÉPENDANCE DE L'ÉCOSSE

Référendum prévu en 2014

«Etes-vous d'accord pour que l'Ecosse soit un pays indépendant?» Le premier ministre nationaliste écossais, Alex Salmond, a annoncé mercredi une consultation en vue de l'organisation d'un référendum sur *«la décision la plus importante pour le peuple écossais depuis 300 ans»*. Lors d'un discours au Parlement de Holyrood, suivi d'une conférence de presse au château médiéval d'Edimbourg, le leader du Scottish National Party a repris l'initiative dont il avait été privé par David Cameron deux semaines plus tôt, lorsque celui-ci avait annoncé la tenue d'un scrutin rapidement sur la question.

Si les termes varient selon les conceptions respectives d'Edimbourg et de Londres, la consultation apparaît désormais inéluctable. Elle pourrait déboucher sur une sortie du pays du Royaume-Uni dès 2016. Quand le premier ministre britannique souhaite un référendum avant la mi-2013, Salmond prévoit de l'organiser à l'automne 2014. Cameron veut une alternative simple, oui ou non, tandis que Salmond souhaite qu'une troisième option soit proposée: la «devo max», à savoir la délégation d'un maximum de compétences sur le plan local. Une sorte d'indépendance Canada Dry, qui permettrait au leader indépendantiste de gagner à tous les coups. *«Nous n'allons pas éliminer ce choix, comme le gouvernement britannique semble vouloir le faire, parce qu'il a des chances d'être populaire»*, a-t-il insisté.

La question qu'il a soigneusement élaborée est également jugée biaisée par les unionistes, car elle ne fait pas référence à la sortie du Royaume-Uni et incite à voter oui. Pour augmenter ses chances, Alex Salmond prévoit aussi de faire voter les jeunes à partir de 16 ans.

Qui fixera ses conditions? *«Constitutionnellement, le gouvernement et le Parlement de Westminster sont souverains»*, explique Robert Hazell, spécialiste des questions constitutionnelles à l'University College London. *«Mais si le gouvernement britannique cherchait à imposer ses vues unilatéralement, cela risquerait de provoquer une réaction négative des Ecossais. Il est donc probable que des négociations aient lieu.»* Alex Salmond doit rencontrer le ministre britannique en charge de l'Ecosse dès la semaine prochaine avant, sans doute, un rendez-vous ultérieur avec David Cameron.

Le premier ministre britannique David Cameron penche pour une alternative simple: «oui ou non?» KEYSTONE

La reine resterait chef de l'Etat

Pour l'instant, une majorité d'Ecossais se disent hostiles à l'indépendance. Elu en mai 2010 avec une majorité absolue, Alex Salmond espère les faire changer d'avis en leur faisant partager sa vision romantico-idéaliste d'une Ecosse «libre». Selon lui, celle-ci, se classerait au sixième rang de l'OCDE pour le PIB par habitant et, rejoignant l'Union européenne, pèserait plus que six des Etats déjà membres. Souveraine, elle gérerait sa politique économique comme elle l'entend, n'aurait plus à envoyer ses jeunes dans une guerre comme celle d'Irak. Elle maintiendrait cependant des liens étroits avec ses voisins de *«ces îles»*, comme Alex Salmond aime à désigner le Royaume-Uni, conserverait la reine comme chef de l'Etat et la livre pour devise. LONDRES, FLORENTIN COLLOMP *Le Figaro*

RUSSIE

L'OSCE se méfie des promesses de Poutine

La responsable de la mission d'observation électorale de l'Organisation pour la sécurité et la coopération en Europe (OSCE) en Russie, la Suissesse Heidi Tagliavini, a estimé que la promesse de Vladimir Poutine d'installer des webcams ne garantissait pas l'absence de fraude lors de la présidentielle. Cette mesure est prévue dans tous les bureaux de vote par l'actuel premier ministre russe. ATS-AFP

NAUFRAGE DU «CONCORDIA»

Pollution sur l'île du Giglio

La petite île italienne du Giglio a commencé à être polluée par les déchets que déverse l'épave du «Concordia», échouée le 13 janvier sur sa côte. Le retrait de cette épave constitue *«une entreprise cyclopéenne»* selon la compagnie propriétaire. ATS-AFP

NIGERIA

Deux cents arrestations après les attentats

Les autorités nigérianes ont procédé à près de 200 arrestations après les attentats à la bombe ou par armes à feu, la semaine dernière, dans la ville de Kano. La plupart des personnes arrêtées sont des Tchadiens. ATS-AFP

NUCLÉAIRE EN IRAN

Ahmadinejad se dit prêt aux négociations

L'Iran est prêt à des négociations nucléaires avec les grandes puissances contrairement à ce que disent les Occidentaux, a affirmé hier le président Mahmoud Ahmadinejad. Il a minimisé également l'impact des nouvelles sanctions occidentales contre Téhéran. ATS-AFP

Le chiffre du jour

40 **e et 48e places:** Migros (40e) et Coop (48e) sont parvenus à tenir leur rang parmi les 50 plus grands distributeurs du monde en termes de chiffre d'affaires.

WEF 2012 Gordon Brown et le ministre israélien de la Défense Ehud Barak se sont exprimés sur la crise mondiale hier dans la station grisonne.

A Davos, un petit forum pour le grand public s'est ouvert

L'Open Forum de Davos, la plateforme de discussions accessible à tous, a débuté hier. La première conférence était consacrée à une «gouvernance responsable en temps de crise». Parmi les orateurs: l'ancien premier ministre britannique Gordon Brown et le ministre israélien de la Défense Ehud Barak.

A leurs côtés était assis Jean-Claude Trichet, l'ancien président de la Banque centrale européenne (BCE). Ce dernier a expliqué que la crise actuelle de l'économie était *«la plus grave depuis la première guerre mondiale»*

Les participants se sont toutefois mis d'accord sur les qualités requises pour un dirigeant: être visionnaire et avoir le courage d'implanter ses idées dans des conditions difficiles. *«Dans le moment le plus intense d'une bataille, au milieu de la destruction, il faut une boussole intérieure très puissante»*, a déclaré Ehud Barak.

Les orateurs ont abordé avec le public – très fourni – la question de la direction que doit prendre cette boussole, et donc du système de valeurs à adopter. Gordon Brown a tenté de fournir une réponse, en évoquant la notion d'empathie: *«On doit pouvoir ressentir la douleur des autres»*.

Ehud Barak, de face, serre la main de Gordon Brown, hier à Davos. KEYSTONE

Ouvert à tous

Ehud Barak n'a pas livré de repères, mais a toutefois rappelé que l'histoire avait fourni de nombreux dirigeants dangereux. *«On ne doit jamais oublier que Staline et Hitler avaient probablement quelque chose à voir avec la crise économique de l'époque»*, a-t-il conclu.

L'Open Forum se tient chaque année à Davos en même temps que le Forum économique mondial (WEF). Cette plate-forme de discussion a été instituée en 2003 par diverses ONG et intégrée au programme officiel du WEF.

Le forum alternatif propose, parallèlement au WEF, des discussions ouvertes à tous. Le public est invité à débattre avec des personnalités de la politique et de l'économie, notamment, de questions liées à la globalisation.

Cette année les discussions portent sur le multiculturalisme, les tensions religieuses et le futur du capitalisme. Six conférences sont agendées, auxquelles prendront part le chef de l'opposition britannique Ed Miliband ou le président de Barclays Capital Hans-Jörg Rudloff.

Par le passé, feue Wangari Maathai, prix Nobel de la paix en 2004, ainsi que l'actrice Angelina Jolie ont participé aux discussions de l'Open Forum, tout comme l'ancien président iranien Mohammad Khatami. Des conseillers fédéraux (comme Pascal Couchepin, Joseph Deiss Micheline Calmy-Rey ou Moritz Leuenberger) s'y sont également exprimé. Des chefs d'entreprise ont aussi répondu à l'invitation, comme le patron de Nestlé, Peter Brabeck, ou celui de Novartis, Daniel Vasella.

Ce forum alternatif suscite toutefois la controverse: certains n'hésitent pas à l'accuser de cautionner le WEF, en lui donnant l'apparence d'une plus grande ouverture. Certaines ONG, qui avaient participé par le passé à son organisation, s'en sont retirées.

Leuthard au Sommet

La ministre de l'énergie Doris Leuthard profite du WEF pour rencontrer plusieurs ministres de l'énergie, le commissaire européen Günther Oettinger et des représentants de la branche. L'accord en la matière avec l'Union européenne (UE) est une de ses priorités. Une solution n'est pas seulement urgente pour l'industrie, mais aussi pour la mise en œuvre de la nouvelle politique énergétique. D'énormes investissements sont nécessaires dans le réseau électrique européen pour assurer la distribution des nouvelles énergies. En outre, les entreprises électriques souhaitent une intégration rapide dans le marché européen. ATS

BONHÔTE
BANQUIERS DEPUIS 1815

CHF	Dernier	%1.1.12
B.Alter. Multi-Arbitrage	10287.00	-0.6
B.Alter. Multi-Performance	12948.00	-0.9
B.Sel.- BRIC Multi-Fonds	121.03	8.3
B.Sel.- Oblig HR Multi-Fonds	107.79	1.9
B.Strategies - Monde	129.94	0.9
B.Strategies - Obligations	102.38	1.8
Bonhôte-Immobilier	119.00	0.4

www.bonhote.ch

LOGITECH

Bénéfice en baisse au troisième trimestre

Le groupe vaudois Logitech a vu son bénéfice reculer nettement au troisième trimestre de son exercice 2011-2012. Le fabricant de périphériques informatiques a enregistré un résultat net de 55 mio de dollars (50,5 mio de francs), soit 15,4% de moins qu'un an auparavant. Le bénéfice opérationnel s'est contracté de 8% à 70 millions de dollars. Le chiffre d'affaires a reflué de 5% à 715 mio de dollars (664 mio de francs). Les taux de change n'ont pas eu d'impact sur les ventes, a précisé Logitech hier. La conjoncture pèse toujours sur le moral des consommateurs dans plusieurs marchés matures de l'ouest de l'Europe, comme l'Italie et l'Espagne, note Logitech. Mais les marchés émergents sont toujours en forte croissance, à l'image de la Russie. ATS

RÉGULATION FINANCIÈRE

Le Conseil de stabilité financière donne une bonne note à la Suisse

KEYSTONE

Le Conseil de stabilité financière (CSF) salue la réglementation des marchés en Suisse. Il se félicite du train de mesures concernant les banques trop grandes pour être mises en faillite et de la prompte réaction des autorités face à la crise financière. Le CSF reconnaît le rôle influent du pays lors des débats internationaux sur la réglementation des banques d'importance systémique. Il fait remarquer qu'une introduction réussie du nouvel instrument financier que constituent les emprunts à conversion obligatoire («Cocos») sera primordiale pour le succès de ce train de mesures. Pour rappel, les grandes banques, UBS et Credit Suisse, devront notamment augmenter d'ici à 2018 jusqu'à 19% leurs fonds propres. Dans le domaine des assurances, le CSF approuve les réformes récentes, telles que l'introduction du test de solvabilité. Il salue en outre la mise en place d'une commission de haute surveillance concernant les caisses de pensions. Basé à Bâle, le Conseil de stabilité financière se focalise sur les questions de stabilité et de régulation des marchés financiers. L'instance évaluait pour la première fois la Suisse. ATS

COSMÉTIQUES

Nivea veut supprimer 15 emplois

Le groupe allemand Beiersdorf prévoit la suppression d'une quinzaine d'emplois dans sa filiale suisse de Reinach-Bâle, qui occupe 120 personnes. L'annonce s'inscrit dans le vaste plan de restructuration visant quelque 1000 emplois sur 18 000 dans le monde. Beiersdorf Suisse mène jusqu'au 21 février une procédure de consultation interne, a précisé hier le siège de l'entreprise dans un communiqué. En outre, l'Autrichien Thomas Lichtblau reprendra au 1er février la tête de la filiale suisse. Le groupe spécialisé dans les soins et adhésifs avait fait état mercredi d'une chute de 20% de son bénéfice net, affecté par les coûts de la restructuration et la baisse des ventes de sa marque phare, Nivea. ATS

INDICATEURS

Source: THOMSON REUTERS / iware — Cours sans garantie

INDICES

SLI	929.8 +0.8%	DJ Euro Stoxx 50	2460.4 +1.6%
Nasdaq Comp.	2805.2 -0.4%	FTSE 100	5795.2 +1.2%
DAX 30	6539.8 +1.8%	SPI	5514.9 +0.4%
SMI	6100.4 +0.4%	Dow Jones	12734.6 -0.1%
SMIM	1169.2 +0.8%	CAC 40	3363.2 +1.5%
		Nikkei 225	8849.4 -0.3%

Change

	DEVISES achat	DEVISES vente	BILLETS achat	BILLETS vente	avec CHF 1 j'achète
Euro (1)	1.1916	1.2222	1.178	1.24	0.806 EUR
Dollar US (1)	0.9065	0.9293	0.878	0.962	1.039 USD
Livre sterling (1)	1.4242	1.46	1.384	1.506	0.664 GBP
Dollar canadien (1)	0.9072	0.9296	0.882	0.958	1.043 CAD
Yens (100)	1.1701	1.1995	1.139	1.241	80.58 JPY
Cour. suédoises (100)	13.3838	13.7616	13.14	14.36	6.96 SEK

Métaux

	OR achat	OR vente	ARGENT achat	ARGENT vente	PLATINE achat	PLATINE vente
Once/USD	1722.5	1726.5	33.5	33.7	1598	1623
Kg/CHF	50910	51160	98	1000	47161	48161
Vreneli 20.-	291	326	-	-	-	-

MARCHÉ SUISSE (cours en CHF)

SMI	26/1	préc.	haut (52 semaines)	bas (52 semaines)
ABB Ltd N	19.63	19.34	23.97	14.40
Actelion N	35.84	35.32	57.95	28.16
Adecco N	44.69	43.90	67.00	31.98
CS Group N	24.68	24.27	50.95	19.53
Givaudan N	864.50	865.00	1062.00	684.50
Holcim N	56.55	55.05	79.95	42.11
Julius Baer N	39.30	38.90	45.17	26.36
Nestlé N	53.45	53.60	56.90	43.50
Novartis N	50.40	50.70	58.35	38.91
Richemont P	52.90	52.40	58.00	35.50
Roche BJ	160.20	160.00	166.50	115.10
SGS N	1664.00	1641.00	1724.00	1255.00
Swatch Grp P	398.30	389.00	443.70	288.50
Swiss Re N	52.55	51.50	52.80	35.12
Swisscom N	362.30	359.70	433.50	323.10
Syngenta N	287.40	286.40	324.30	211.10
Synthes N	156.30	156.80	159.20	109.30
Transocean N	43.45	42.84	79.95	36.02
UBS N	12.99	12.72	19.13	9.34
Zurich FS N	229.80	227.40	275.00	144.30

AUTRES VALEURS	26/1	préc.	haut (52 semaines)	bas (52 semaines)
Alpiq Holding N	173.00	173.60	398.00	145.00
BC Bernoise N	249.60	249.70	250.50	236.50
BC du Jura P	62.70	62.60	70.00	57.00
BKW FMB Ener.	32.30	33.95	80.50	29.50
Cicor Tech N	34.20	34.60	54.50	29.00
Feintool N	342.00d	345.00	370.00	300.00
Komax	83.50	83.50	121.90	57.50
Meyer Burger N	17.60	17.20	44.25	13.05
Mikron N	6.24	6.35	12.00	4.95
OC Oerlikon N	6.21	5.98	7.85	3.69
Petroplus N	0.16	0.21	18.10	0.17
PubliGroupe N	131.50	134.00	163.00	90.00
Schweiter P	535.00	535.00	780.00	395.00
Straumann N	165.70	164.10	249.60	130.40
Swatch Grp N	69.80	68.70	79.50	51.60
Swissmetal P	1.54	1.60	9.00	0.40
Tornos Hold. N	9.30	9.40	15.00	6.05
Valiant N	119.10	119.90	203.90	99.00
Von Roll P	2.59	2.58	6.08	2.50
Ypsomed	54.45	54.45	64.00	43.50

MARCHÉS ÉTRANGERS

	26/1	préc.	haut (52 semaines)	bas (52 semaines)
Autodesk ($)	36.52	36.23	46.14	22.99
Baxter ($)	55.55	54.37	62.50	47.56
Celgene ($)	72.62	73.83	74.75	48.92
Fiat Ind. (€)	8.13	7.94	10.99	4.76
Johnson & J. ($)	65.68	65.22	68.05	57.50
L.V.M.H (€)	123.50	121.05	132.65	94.16

	26/1	préc.	haut (52 semaines)	bas (52 semaines)
Movado ($)	81.11	81.32	81.43	58.90
Nexans (€)	48.65	47.32	76.55	36.71
Philip Morris($)	76.31	76.81	79.95	56.46
PPR (€)	122.25	118.20	132.20	90.50
Stryker ($)	54.87	55.06	65.20	43.73

Cours sans garantie — P = action au porteur — N = Action nominative
Bj = bon de jouissance — d = cours demandé — o = cours offert

PUBLICITÉ

Notre Gestion de fortune, une vision à long terme »
BCN PRIVATE BANKING
www.bcn.ch

FOND/FONDATION DE PLACEMENT SWISSCANTO

	dernier	% 1.1.12
(CH) BF CHF	91.70	0.5
(CH) BF Conv. Intl	90.64	3.0
(CH) BF Corp H CHF	100.95	0.6
(CH) BF Corp EUR	103.87	1.0
(CH) BF Intl	80.43	1.8
(CH) Commodity A	87.28	1.3
(CH) EF Asia A	73.47	1.3
(CH) EF Emer.Mkts A	178.90	4.2
(CH) EF Euroland A	86.09	2.6
(CH) EF Europe	103.42	4.6
(CH) EF Green Inv A	76.49	2.2
(CH) EF Gold	1289.82	6.6
(CH) EF Intl	121.89	3.3
(CH) EF Japan	3746.00	0.1
(CH) EF N-America	238.62	2.6
(CH) EF Sm&MC Swi	324.59	3.0
(CH) EF Switzerland	244.52	1.8
(CH) EF Tiger A	80.59	2.4
(CH) EF Value Switz	115.26	1.9
(CH) SMI Index Fd	84.23	-
(CH) SPI Index Fd	81.58	1.7
(LU) BI Med-Ter CHF	116.91	0.1
(LU) BI Med-Ter EUR	132.17	0.2
(LU) BI Med-Ter USD	143.81	0.0

	dernier	% 1.1.12
(LU) EF Climate B	55.70	3.9
(LU) EF Innov Ldrs B	155.98	5.3
(LU) EF Sel Energy B	776.17	2.9
(LU) EF Sel HealthC	360.99	-0.9
(LU) EF Sel Intl B	94.66	3.4
(LU) EF Sm&MC Jap.	1310.00	1.0
(LU) EF Sm&MC NAm.	76.25	-11.8
(LU) EF Water B	91.83	4.5
(LU) MM Fd AUD	230.71	0.1
(LU) MM Fd CAD	189.68	0.0
(LU) MM Fd CHF	148.85	-0.0
(LU) MM Fd EUR	105.63	0.0
(LU) MM Fd GBP	130.45	0.0
(LU) MM Fd USD	194.58	0.0
(LU) Sic.II Bd CHF	105.55	0.5
(LU) Sic.II Bd EUR	104.99	0.3
(LU) Sic.II Bd USD	117.82	0.1
Eq. Top Div Europe	92.71	1.6
Eq Sel N-America B	121.92	1.8
Eq Sel Europe B	61.64	-
Bond Inv. AUD B	189.07	0.1
Bond Inv. CAD B	186.81	0.0
Bond Inv. CHF B	127.10	0.5
Bond Inv. EUR B	85.61	0.4
Bond Inv. GBP B	102.18	0.3
Bond Inv. JPY B	11018.00	-
Bond Inv. USD B	162.57	0.1
Bond Inv. Intl B	112.79	1.6
Ifca	118.60	3.6
Ptf Income A	108.76	0.7
Ptf Income B	132.20	0.7
Ptf Yield A	130.36	1.3
Ptf Yield B	152.12	1.3
Ptf Yield EUR A	103.56	1.7
Ptf Yield EUR B	130.58	1.7
Ptf Balanced A	150.27	1.8
Ptf Balanced B	170.30	1.8
Ptf Bal. EUR A	103.98	2.2
Ptf Bal. EUR B	123.55	2.2
Ptf GI Bal. A	81.80	1.6
Ptf GI Bal. B	87.66	1.6
Ptf Growth A	186.19	2.4
Ptf Growth B	203.44	2.4
Ptf Growth A EUR	96.47	2.8
Ptf Growth B EUR	110.05	2.8
Ptf Equity A	201.06	3.6
Ptf Equity B	211.96	3.6
Ptf GI Eq. A EUR	84.30	3.0
Ptf GI Eq. B EUR	84.30	3.0
Valca	243.06	2.2
LPP 3 Portfolio 10	161.15	0.7
LPP 3 Portfolio 25	145.20	1.0
LPP 3 Portfolio 45	159.40	1.5
LPP 3 Oeko 45	118.80	1.3

TAUX DE RÉFÉRENCE (en%)

	dernier	préc
Rdt oblig. CH 10 ans	0.77	0.80
Rdt oblig. US 30 ans	3.11	3.07
Rdt oblig. All 10 ans	1.86	1.91
Rdt oblig. GB 10 ans	2.08	2.12
Rdt oblig. JP 10 ans	0.98	1.00

MATIÈRES PREMIÈRES

	dernier	préc
Prix du brut (NYME $ par baril)	99.87	99.77
Huile de chauffage par 100 litres	107.20	107.60

Prix indicatif 3000 6000 litres

PUBLICITÉ

Margot Mazout
Huile de chauffage
Numéro unique: 0844 844 644
E-Mail: info@margotmazout.ch
Internet: www.margotmazout.ch

MICROPOLLUANTS Ils sont partout mais leurs effets restent encore mal connus.

Quand la chimie s'invite au robinet

LAUSANNE
YANN HULMANN

Bisphénol A, F, pilule contraceptive, Xanax, Prozac, paracétamol, antibiotiques, pesticides, herbicides, cosmétiques, agents nettoyants, chrome, cuivre et autres nanoparticules... L'Union européenne dénombre plus de 100 000 substances chimiques d'origine industrielle autorisées en son sein. Un joli cocktail qui termine, en grande partie, son parcours dans la nature. Avant de faire un retour dilué au robinet des particuliers, les stations d'épuration étant bien incapables de les retenir.

Bien qu'elle ne soit toujours pas membre de l'UE, la Suisse n'est pas pour autant mieux lotie que ses voisins. Bien au contraire. Alors que l'UE s'est dotée depuis 2007, avec la directive Reach, d'un outil législatif qui oblige les industries chimiques à produire et à publier des données sur les risques des substances qu'elles commercialisent, la Suisse, elle, lambine. Au pays de la pharma, l'ombre du puissant lobby chimique n'est jamais bien loin, reconnaît Nathalie Chèvre, écotoxicologue à l'Université de Lausanne (Unil). Auteure d'un ouvrage* sur le sujet au côté de Suren Erkman, lui aussi de l'Unil, Nathalie Chèvre se montre assez critique envers la politique helvétique en la matière. *«Je trouve dommage qu'après avoir été pionnière dans les années 1980 en interdisant les phosphates dans les lessives, la Suisse traîne aujourd'hui autant les pieds. La directive Reach existe, il suffirait de s'en inspirer ou de l'appliquer telle quelle.»*

L'Union européenne dénombre plus de 100 000 substances chimiques d'origine industrielle autorisées en son sein. DAVID MARCHON

> **«Nous manquons de moyens. L'industrie chimique est bien souvent en avance sur nous.»**
>
> **NATHALIE CHÈVRE** ÉCOTOXICOLOGUE, UNIVERSITÉ DE LAUSANNE

Etudier la dynamique

A deux pas du labo de Nathalie Chèvre, une sonde, bien arrimée au lit de la Chamberonne, mesure débit et vitesse du petit cours d'eau qui s'écoule au cœur du site universitaire avant de rejoindre le Léman. *«Nous avons besoin d'une section bien définie géométriquement pour nous assurer de la justesse des mesures»*, souligne Luca Rossi, chercheur à l'EPFL. *«C'est pour ça que nous avons installé le matériel sous ce pont.»* A quelques mètres en amont, en bas d'un talus rendu glissant par la pluie, un lot de tuyaux s'enfoncent à la verticale dans l'eau profonde d'à peine une dizaine de centimètres. Là, un autre appareillage surveille turbidité, température et ph entre autres. Un ensemble de données récoltées dans le cadre du projet Léman21, auquel prend part l'Unil, mais aussi l'EPFL, l'Université de Genève et l'Eawag, l'institut de recherche de l'eau du domaine des écoles polytechniques. Objectif: étudier la dynamique des micropolluants dans un lac comme le Léman. De l'identification des polluants à l'étude de leurs effets. Un travail qui s'applique aussi aux affluents du lac.

«La Chamberonne est pleine de surprises», sourit Nathalie Chèvre. *«Nous avons déjà découvert qu'elle était affectée par des rejets ponctuels de chlore. Un pêcheur a même été intoxiqué. La source n'a cependant pas été identifiée.»* Au sommet du talus, reliée au cours d'eau par un mince tuyau en téflon, une cabane dissimulée sous une toile vert camouflage tient lieu de local à échantillons. *«La cabane est placée suffisamment haut par rapport à la rivière en cas de crue»*, note Luca Rossi. A l'intérieur, un bras de distribution tourne sur lui-même pour remplir les récipients d'échantillonnages maintenus à une température de 4 degrés afin d'éviter toute dégradation. *«En hiver»*, note Luca Rossi, *«nous pouvons, par exemple, observer comment le sel déversé sur les routes se retrouve dans le cours d'eau. L'apport de sel accroît la conductivité de l'eau. Lorsque le lessivage est terminé, cette conductivité baisse à nouveau.»*

Manque de moyens

«Avec les techniques analytiques dont nous disposons aujourd'hui, nous pouvons trouver tout ce que nous cherchons», lâche Nathalie Chèvre. *«Mais, dès que l'on nous demande quels risques les gens ou l'environnement court... il n'y a plus personne pour répondre»*, poursuit la chercheuse, remontée. *«Nous manquons de moyens. L'industrie chimique est bien souvent en avance sur nous. Il n'y a pas assez de chercheurs... de toxicologues, d'écotoxicologues en Suisse. Il n'y a quasiment pas de formation dans ces domaines.»* Alors même qu'il est avéré que les stations d'épuration actuelles (lire ci-dessous) ne peuvent prendre en charge ce type de micropolluants. Pas étonnant donc de tomber sur des études comme celles portant sur le changement de sexe de certains poissons lié à l'absorption d'hormones contraceptives. *«Nous traquons des concentrations très faibles»*, souligne Nathalie Chèvre. *«Avec des effets directs sur notre génération encore limités. Il n'en va pas de même des effets sur les générations suivantes.»* Une étude allemande évoque ainsi déjà l'impact de certains «plastiques» et autres produits chimiques sur la taille du sexe de jeunes enfants. D'autres, en Grande-Bretagne ou au Danemark, vont dans le même sens.

«La loi prévoit des seuils pour toute une série de polluants», explique Nathalie Chèvre. *«Mais cela de manière individuelle, les mélanges ne sont par exemple pas pris en compte. Regroupées, les substances n'ont pas les mêmes effets (lire ci-contre). Dans le cas des herbicides, par exemple, nous savons désormais que nous devons considérer leurs effets de manière cumulative.»*

Ce qui fait dire à l'écotoxicologue qu'*«en Suisse, le système doit être revu. Prenez, l'exemple du Valais et des substances qui, durant des années, ont voyagé via le Rhône jusqu'au lac Léman. Bien que l'évidence soit là, il aura fallu cinq ans au canton pour mettre en place une législation. La menace de voir certaines entreprises délocalisées a joué à plein. Et elle joue encore.»*

*«Alerte aux micropolluants», Nathalie Chèvre, Suren Erkman, Presse polytechnique et universitaire romande, 142 pages.

Des puces d'eau à l'homme

Dans le récipient de verre, une dizaine de minuscules puces d'eau, des **daphnies**, dansent baignées dans le liquide verdâtre traversé par un faisceau de lumière. *«Nous travaillons sur des algues et des macro-invertébrés comme les daphnies pour étudier les effets des polluants»*, explique Vincent Gregorio, doctorant en écotoxicologie à l'Unil. *«Un troisième niveau trophique est aussi généralement étudié, les poissons, mais nous nous limitons ici aux deux premiers.»*

Si Vincent Gregorio connaît bien les daphnies, son domaine de recherche actuel porte sur les algues et les effets des mélanges de polluants sur celles-ci. *«Nous faisons pousser des algues dans des erlenmeyer en leur donnant les nutriments nécessaires»*, explique le chercheur en montrant trois fioles placées sur un plateau qui ne cesse de les secouer. *«Dans le même temps, nous les soumettons à des solutions contenant des herbicides qui agissent sur la photosynthèse. En jouant sur les doses et les mélanges, nous observons les effets sur leur développement.»* Les chercheurs déterminent ainsi, entre autres, les seuils à partir desquels les substances chimiques, seules mais aussi mélangées, deviennent nocives pour ces organismes.

Installée dans le même labo que Vincent Gregorio, Myriam Bourgata travaille, elle, sur les effets des polluants sur l'ADN des daphnies. *«Dans ce cas, on expose les daphnies à des doses moins concentrées, mais sur une période plus longue, 21 jours contre 48 à 72 heures»*, note Vincent Gregorio.

«Notre gros problème», souligne Nathalie Chèvre, *«C'est que nous sommes face à des centaines de milliers de substances chimiques. Mais aussi des centaines de milliers d'espèces différentes. Nous avons donc besoin d'outils de tri. C'est pourquoi nous travaillons d'abord avec les substances les plus problématiques – à l'instar des herbicides – et quelques espèces clés afin d'y voir plus clair.»*

«Nous regroupons ensuite les substances qui agissent de la même manière – les herbicides qui agissent sur la photosynthèse par exemple. Idem pour les espèces. Regrouper pour simplifier.» YHU

LES RESPONSABLES

«Chaque jour, une femme applique plus de 500 produits chimiques différents sur son visage et son corps», explique Nathalie Chèvre. Crème de jour, de nuit, pour les mains, rouge à lèvres, fard à paupière, shampoing, après-shampoing... Ces messieurs ne sont pas exempts de reproches non plus si l'on pense simplement aux déodorants, parfums et autre gels pour les cheveux. Un petit inventaire qui rappelle que le consommateur porte une part de responsabilité et que l'industrie chimique n'est pas la seule à blâmer, comme le rappelle l'écotoxicologue Nathalie Chèvre. Ce qui démontre par ailleurs que chacun peut agir de manière individuelle.

Il ne suffit toutefois pas de remplacer un produit par un autre. *«On ne fait que repousser le problème. Le bisphénol A a été montré du doigt... c'est le bisphénol F qui l'a remplacé. Avec de telles substitutions, on n'avance pas. Le problème doit être pris de manière globale. Sinon nous risquons d'hypothéquer notre santé et l'équilibre des écosystèmes, mais aussi le sort des générations futures.»* YHU

LOIN DES YEUX...

Pas vraiment bénites des dieux, les populations inuits de l'Arctique sont fortement affectées par les micropolluants. Le hic, c'est que ce n'est pas leur propre pollution, mais bien celle des économies plus au sud qui les touche. DDT ou autres PCB cheminent ainsi jusqu'au pôle, loin de leur point d'émission, pour se retrouver ensuite dans la chaîne alimentaire des Inuits. Avec les conséquences que l'on peut imaginer. Des problèmes de développement ont ainsi d'ores et déjà été constatés chez les jeunes Inuits.

DES SOLUTIONS LOIN D'ÊTRE PARFAITES

A l'heure actuelle, les stations d'épuration (step) sont impuissantes face à la grande majorité des micropolluants qui leur parviennent. Deux techniques complémentaires d'épurations ont ainsi été testées en Suisse ces dernières années pour y remédier: l'ozonation et l'emploi de filtres au charbon actif. *«Dans le domaine du traitement en aval de la pollution, la Suisse est plutôt en avance»*, reconnaît Nathalie Chèvre.

De manière simplifiée, l'ozonation a pour objectif, par l'injection d'ozone dans l'eau, de casser les molécules des polluants. *«Le souci, c'est que le résultat de l'opération peut s'avérer plus dangereux que le produit d'origine. De nouvelles combinaisons entre les molécules obtenues peuvent également s'opérer»*, explique Nathalie Chèvre. Ce qui rend la chercheuse plutôt favorable aux filtres à charbon actif.

«Avec eux, les polluant sont retenus», note l'écotoxicologue avant d'ajouter: *«ils doivent ensuite être éliminés. Par incinération par exemple.»* Soit une étape supplémentaire. Autre «inconvénient» de cette seconde technique, son coût. *«Il est nécessaire de changer les filtres, de les réactiver et cela augmente effectivement la facture»*, note la scientifique. Dans leur livre, Nathalie Chèvre et Suren Erkman évoquent le chiffre de 1,2 milliard de francs. La somme qui serait nécessaire à une mise à niveau des cent step les plus problématiques du pays.

L'emploi des filtres de charbon actif seul n'a rien de la panacée, prévient toutefois Nathalie Chèvre. Certains polluants ne sont pas stoppés par le filtre. Dans ce cas, une ozonation complémentaire pourrait être nécessaire. Reste qu'une gestion des polluants en amont apparaît encore comme la solution la moins coûteuse. YHU

DES COMMERCES PRÈS DE CHEZ VOUS

Peseux, Corcelles, Cormondrèche, Rochefort

Ebénisterie - Menuiserie - Charpente

Agencement - Armoire - Banc - Barrière - Charpente - Coffret - Cuisine - Escalier - Fenêtre - Isolation - Lit - Meuble - Mezzanine - Parois - Parquet - Pergola - Plafond - Plancher - Porte - Table

Et bien plus encore!

Rue de la Gare 2 - 2034 Peseux
Tél. 032 730 28 11 - muster.lucas@bluewin.ch

MUSTER

Plâtrerie - Peinture - Façades

Isolation et technique moderne du bâtiment

Cloisonnements anti-feu

RAPPO-TORMEN

Grand-Rue 68 - 2036 Cormondrèche - Tél. 032 731 46 59 - se.rappo@bluewin.ch

Le meilleur traitement de blanchiment au service du sourire

- Blanchiment
- Pose de bijoux dentaires
- Détartrage et prophylaxie

ANNE FOLLONIER
hygiéniste dentaire indépendante

Cap 2000 - Place de la Fontaine 4 - 2034 Peseux
032 730 60 80 - 079 704 55 27 - www.cshd.ch

Propriété du Fonds de placements immobiliers «La Foncière»

Gérance

Courtage

Expertises

Conseils personnalisés

Tél. 032 737 88 00 - info@optigestionsa.ch
www.optigestionsa.ch

OptiGestion SA
Services Immobiliers S.A.

À VENDRE

430'000.-
MAISON
Très bon état
330m2 habitables,
Cuisine, Salon,
9 chambres plus atelier ou garage ou stock de 245m2
2126 Les Verrières
079 631 10 67

Nous optimisons votre succès publicitaire.
www.publicitas.ch/neuchatel
publicitas

1580 Avenches
Superbes appartements en PPE

Prix clé en main dès :
3½ p. / 83 m² / dès Fr. 355 000.–
4½ p. / 107 m² / dès Fr. 460 000.–
5½ p. / 122 m² / dès Fr. 530 000.–

– Haut standing
– Propre buanderie
– Finition au gré du preneur

Disponible automne 2012

nerinvest ag
Nerinvest SA + Entreprise générale
T 032 312 80 60
info@nerinvest.ch
www.nerinvest.ch

Tomorrow's Quilts
Av. de la Gare 2 2013 Colombier
www.t-quilts.ch – Tél. 032 841 30 60

baby lock
Enfilage automatique à jet d'air !

Démonstration de :
Surjeteuse, large quilteuse, machine à feutrer

Vente et réparations, machines à coudre

Portes ouvertes
27 janvier de 9h-12h – 14h-18h30
28 janvier de 9h-12h – 14h-16h

10 % pendant ces deux jours sur tous les articles sauf ceux déjà soldés.

À LOUER

naef
la tradition immobilière

à louer
PESEUX
Appartement de 3 pièces
Fornachon 13b

Situé au centre de Peseux, proche de toutes commodités, appartement entièrement rénové avec cuisine agencée, bain/WC/lavabo, balcon, part au jardin commun.

Loyer : CHF 1'200.- + charges
Libre dès le 01.02.2012

Naef Immobilier Neuchâtel SA
Av. Ed.-Dubois 20, Neuchâtel
032 737 27 27
www.naef-ne.ch

naef
la tradition immobilière

à louer
CORMONDRÈCHE
Préels 7 C
Immeuble bénéficiant du label de construction Minergie

Magnifique appartement de 5.5 pièces au 2e étage

Cuisine ouverte avec vaste séjour, terrasse, buanderie, parking souterrain

Loyer: 2'160.- + charges
Libre de suite ou à convenir

Naef Immobilier Neuchâtel SA
Av. Ed.-Dubois 20, Neuchâtel
032 737 27 27
www.naef-ne.ch

naef
la tradition immobilière

à louer
BOUDRY
Appartement de 3 pièces
Philippe-Suchard 28

Proche de toutes commodités. Cuisine agencée, bain/WC/lavabo, balcon.
Place de parc à disposition.

Loyer : Fr. 1'077.- + charges
Date d'entrée à convenir.

Naef Immobilier Neuchâtel SA
Av. Ed.-Dubois 20, Neuchâtel
032 737 27 27
www.naef-ne.ch

SPORTS

ARCHIVES DAVID MARON

VOLLEYBALL

Philipp Schütz quittera le NUC en fin de saison

Après cinq ans d'idylle, Philipp Schütz ne poursuivra pas l'aventure au NUC. Il aspire à disposer de plus de temps pour lui. **PAGE 26**

TENNIS Pour la huitième fois en dix confrontations, l'Espagnol a stoppé Roger Federer.

Un cauchemar nommé Nadal

MELBOURNE
LAURENT DUCRET

Rafael Nadal demeure bien le cauchemar de Roger Federer dans les tournois du Grand Chelem. Pour la huitième fois en dix affrontements, le Bâlois a dû rendre les armes.

Rafael Nadal s'est imposé 6-7 (5-7) 6-2 7-6 (7-5) 6-4 en demi-finale de l'Open d'Australie après 3h42' de match. Le No 2 mondial livrera dimanche sa quinzième finale dans un tournoi majeur face au vainqueur de la rencontre qui opposera ce matin le tenant du titre Novak Djokovic à Andy Murray. Il visera un onzième titre, son deuxième à Melbourne.

Une fois de plus, le travail de sape de Rafael Nadal a payé. Débordé en début de rencontre, le Majorquin n'a cessé de jouer le revers de Federer pour renverser le cours de cette demi-finale. Physiquement et mentalement, il a pris l'ascendant au fil des jeux pour conclure sur sa seconde balle de match avec ce coup droit de Federer qui sortait des limites du court.

Ne jamais paniquer

«Le début de match fut pour lui. Il n'y avait rien à faire», avoue-t-il. *«Je me suis tout d'abord efforcé de tenir la balle dans le court. Après, j'ai trouvé mon rythme. Et j'ai pu commencer à armer, moi aussi, des coups gagnants.»* La clé pour le Majorquin fut de conserver son calme, de ne jamais paniquer. *«Même quand Roger a ravi mon service d'entrée au deuxième set»*, ajoute-t-il. *«Il avait le vent avec lui pour réussir le break. Je me suis dit que moi aussi je pouvais le faire.»*

Rafel Nadal en conviendra. Roger Federer peut, bien sûr, nourrir une montagne de regrets sur cette demi-finale. Aux deuxième et troisième sets, c'est lui qui a réussi le premier break. Mais à 7-6 1-0 sur son service, il n'a pas pu conserver le «momentum». Il laissait revenir Nadal au score avant de céder une deuxième fois son service au sixième jeu sur, il est vrai, deux miracles de Nadal en passing.

Rafael Nadal a encore battu Roger Federer pour se qualifier pour sa quinzième finale d'un tournoi du Grand Chelem. KEYSTONE

Le grand tournant

Le grand tournant de la partie fut ce jeu de service de Federer à 4-3 au troisième set. Le Bâlois, qui venait de ravir l'engagement du Majorquin, n'a pas su porter l'estocade à cet instant. Il concédait ce break à 15 et laissait sans doute passer sa chance.

Au quatrième set, Roger Federer n'a pas été accompagné par la réussite sur le dernier jeu de cette partie. Après avoir écarté une balle de match, le Bâlois croyait bien avoir égalisé à 5-5 partout avec son attaque de coup droit sur la balle de break. Mais en position désespérée, Nadal pouvait remettre cette balle en lob sur la ligne de fond et pousser un Federer qui n'en croyait pas ses yeux à la faute. La chance avait choisi son camp: celui de Rafael Nadal.

Si proche et si loin à la fois

Cet Open d'Australie était le huitième tournoi de rang Grand Chelem qui n'a pas souri à Roger Federer. On rappellera que le Bâlois avait conquis son seizième et dernier titre majeur à Melbourne en 2010. La question désormais est de savoir s'il pourra regagner un jour un grand titre comme Pete Sampras à l'US Open en 2002 après justement... huit tournois majeurs sans victoire.

Le Bâlois est à la fois si proche et si loin de cette quête d'une dix-septième couronne. Sur le plan du jeu, il n'a rien à envier à un Nadal ou à un Djokovic. En revanche à 30 ans passés, il ne possède plus vraiment cet instinct du tueur qui vous permet de saisir n'importe quelle occasion.

«Contre Rafa, il faut prendre des risques»

Perceptible à sa sortie du court, sa déception était encore bien présente à l'heure de l'interview. *«Quitter la Rod Laver Arena battu est dur à encaisser»*, lâche Roger Federer. *«J'ai le sentiment d'avoir bien joué. J'aurais pu faire quelque chose dimanche en finale...»*

Seulement, ce diable de Nadal lui encore barré la route. *«Il joue vraiment très bien contre moi. Pour différentes raisons: je joue un tennis différent des autres avec mon revers à une main»*, poursuit le Bâlois. *«Il a retenu bien des leçons de nos matches précédents. Il a un plan de jeu bien précis. Et le fait d'avoir un bilan positif contre moi décuple sa confiance.»*

Roger Federer affirme qu'il lui reste encore *«beaucoup de tennis en lui»*. *«Maintenant, il convient de rebondir»*, lance-t-il. *«J'ai su le faire après avoir perdu la demi-finale de l'US Open contre Djokovic. Je suis resté invaincu pendant cinq mois après, non? Je vais songer très vite à mes prochaines échéances, la Coupe Davis, puis Rotterdam et Dubaï.»*

Mais avant, il devra définitivement tourner la page sur cet Open d'Australie 2012. Il estime avoir joué un tennis d'un *«excellent niveau»*. *«Je n'ai pas l'impression d'avoir été lâché par mon coup droit ce soir»*, poursuit-il. *«Face à Rafa, il faut prendre des risques sinon vous n'avez aucune chance. Il est normal alors que j'en rate quelques-uns.»*

Tout le désarroi de Roger Federer. KEYSTONE

Physiquement, Roger Federer assure qu'il aurait été en mesure d'aller à la limite des cinq sets. *«Etre mené deux manches à une par Rafa n'est pas la fin du monde. Il lui restait un set à gagner et il était encore loin de la ligne d'arrivée»*, dit-il. *«J'ai eu une occasion de revenir à la fin du quatrième set. Qui sait comment il se serait senti au cinquième?»* Une question malheureusement sans réponse.

Ce lob incroyable de Nadal sur la balle de 5-5 au quatrième set fut l'un des tournants de cette demi-finale. *«C'est vrai, le match ne s'est pas joué sur un point donné»*, glisse Roger Federer. *«Des tournants, il y en a eu beaucoup!»* Plutôt des occasions manquées. **SI**

Double enjeu en finale

La finale du simple dames opposera demain Victoria Azarenka (No 3) à Maria Sharapova (No 4). Elle comportera un double enjeu avec la place de No 1 mondiale qui reviendra à la gagnante. Victoria Azarenka s'est imposée 6-4 1-6 6-3 devant Kim Clijsters (No 11), la tenante du titre, pour se hisser pour la première fois en finale d'un tournoi majeur. Quant à Maria Sharapova, elle a provoqué une relative surprise en battant 6-2 3-6 6-4 Petra Kvitova (No 2).

Titrée à Melbourne en 2008, Maria Sharapova a su exploiter l'extrême nervosité de Kvitova dans le «money time» pour rafler la mise alors qu'elle était le plus souvent dominée dans l'échange. Mais la Tchèque a craqué à 5-4 sur son service. Après avoir gagné le premier point de ce dixième jeu, elle commettait quatre fautes directes et offrait le match à la Russe. *«Je me suis seulement accrochée et j'ai réussi quelques services qui ont fait la différence»*, soulignait Sharapova. La Russe a, ainsi pris, sa revanche sur Kvitova qui l'avait battue l'an dernier en finale de Wimbledon.

Lors de la première demi-finale, Victoria Azarenka a forcé la décision sur le plan physique face à Clijsters, émoussée par ses deux matches précédents. Excellente dans les deux premiers sets, la Belge a laissé le champ libre à la Biélorusse dans une fin de match qui n'a pas connu vraiment de suspense. **SI**

SKI ALPIN Pour les Suissesses, Saint-Moritz est l'événement de l'hiver. Celui à ne pas rater.

«Un podium, ce serait très beau»

SAINT-MORITZ
PATRICK TURUVANI

Les skieuses helvétiques abordent leur principal événement de la saison aujourd'hui à Saint-Moritz avec un premier super-combiné (10h30 /13h30). Le second aura lieu dimanche au lendemain de la descente. Seule étape suisse de la Coupe du monde féminine cet hiver, le rendez-vous grison est de ceux qu'il ne faut pas rater. Le point avec Mauro Pini, l'entraîneur en chef des Suissesses.

Mauro, quelles sont vos attentes avant ce gros week-end?

Elles sont élevées, forcément. Les filles comprennent bien que c'est notre course. Mentalement, elles sont prêtes. On veut refaire chez nous ce que l'on a déjà réussi ailleurs (réd: quatre estrades et cinq top 5 en vitesse cette saison). Ce serait très beau de monter quelqu'un sur le podium.

Avez-vous mis plus de pression sur vos leaders?

Non, au contraire. Arrivé ici, il n'y a plus grand-chose à dire ni à faire. Juste placer les filles dans les meilleures conditions. Pour les protéger, il faut donc relativiser et calmer les choses. Lara Gut essayera comme toujours de faire de son mieux. Elle a une affinité particulière avec cette piste, elle est motivée comme jamais. Sa victoire de 2008 reste un avantage psychologique important. Fabienne Suter aussi est à l'aise.

Et Fränzi Aufdenblatten est la bonne surprise du jour!

Elle va de mieux en mieux, mais on le savait déjà depuis l'été. Elle s'est bien entraînée et a progressé techniquement. Elle sera là pour jouer avec les autres. Et elle a toutes les cartes en mains pour gagner.

Quelles sont les spécificités de cette descente?

La première partie est un mix de glisse et de passages avec des portes cachées, il faudra avoir la chance de ne pas avoir du vent de face. Le matériel jouera aussi un rôle. La partie médiane est une succession de virages qui demandent du rythme et de la finesse. Il faut amener de la vitesse sur le dernier saut et avoir le courage de le tirer comme il faut.

Les Suissesses figurent parmi les favorites en descente. Et en supercombiné?

Toutes ne peuvent pas prétendre s'imposer, c'est clair! On n'a pas l'équipe la plus forte. Mais Suter et Gut ont déjà brillé dans cette discipline, notamment sur cette piste. Et les jeunes comme Feierabend ou Holdener peuvent espérer un bon résultat.

Dimanche, le supercombiné se courra avec un super-G au lieu de la descente. Un avantage pour les Suissesses, non?

Le super-G est une course sèche, sans entraînement. Et là c'est vrai qu'on est fort! On verra dimanche si cela se vérifie…

Que pensez-vous de la discipline du supercombiné?

Honnêtement, je ne suis pas un grand fan. D'un autre côté, c'est techniquement intéressant de mélanger deux disciplines aussi opposées. Même si le supercombiné n'a pas d'avenir, cela reste une épreuve de Coupe du monde. Et celle qui gagnera demain aura mérité sa victoire.

Trois courses – deux ici, une à Sotchi – qui «font» un globe, est-ce que cela a un sens?

Le manque d'épreuves est la faiblesse de cette discipline. C'était difficile dès le début de trouver trois dates dans le calendrier. La FIS n'en veut plus et cela laissera plus de place au slalom, au géant, au super-G et à la descente, qui restent les piliers de notre sport.

Fränzi Aufdenblatten s'est montrée très rapide hier sur la Corviglia, même sur la partie de glisse du haut qu'elle n'apprécie pas trop. KEYSTONE

Aufdenblatten plus à l'aise sur ses vieux skis

Fränzi Aufdenblatten a troqué ses skis de la saison prochaine – testés mercredi lors du premier entraînement de descente (48e) – contre sa paire actuelle avec un certain soulagement. *«C'est comme si quelqu'un te tape dessus avec un marteau toute la journée. Une fois qu'il arrête, c'est le bonheur»*, se marre la skieuse de Zermatt. Qui n'a pourtant pas abordé la seconde séance pour rigoler. Un tracé plus rapide de cinq secondes lui permet de signer le deuxième chrono du jour à 57 centièmes de Lindsey Vonn.

L'entraîneur des descendeuses suisses Stefan Abplanalp avait raison de placer sa protégée dans sa liste des favorites pour la descente de demain aux côtés de Fanchini (3e hier), Kamer (12e) et Vonn. *«Il a dit ça? C'est cool»*, se bidonne encore la Valaisanne. *«Franchement, je ne pensais pas être si rapide. Je n'ai pas perdu beaucoup de temps sur les secteurs de glisse, mon serviceman va être content! C'est bon pour la confiance. Si la piste continue à durcir et qu'elle commence à taper, je me sens capable de terminer parmi les dix premières.»*

Fränzi Aufdenblatten disputera ce matin (10h30) la descente du premier supercombiné afin d'optimaliser encore ses trajectoires. La manche de slalom (13h30) se fera sans elle.

Suter particulièrement attendue

Fabienne Suter (seulement 37e hier à près de trois secondes et demie de Vonn…) est – comme Lara Gut – particulièrement attendue ce week-end. On n'ira pas jusqu'à dire qu'elle rayonne. Mais la Schwytzoise a (re)trouvé un sourire sincère et son moral n'est plus bardé de sparadraps. *«Skier en Suisse est un plaisir, on sent un grand soutien de la part du public, des organisateurs et même des bénévoles, le feeling au départ est excellent»*, souffle Fabienne Suter, qui vise au moins un podium dans les Grisons. *«Je sais que c'est possible en descente, surtout si la piste se durcit encore un peu. En supercombiné, en revanche, il faudra voir quelle est ma forme en slalom!»*

Cette saison, la Schwytzoise a enquillé trois estrades à Beaver Creek (3e en super-G) et Bad Kleinkirchheim (1re en super-G et 3e en descente). Elle s'était classée troisième du supercombiné de Saint-Moritz en 2008 et de la descente en 2010. *«Physiquement, je suis prête, je n'ai pas été malade, j'ai de la force, je suis fit. Et quand le corps va bien, la tête aussi.»* **PTU**

Lara Gut veut parler… sur la piste

Le discours de Lara Gut – qui a terminé quatrième du second entraînement de descente à 1"22 de Lindsey Vonn – a perdu en fraîcheur et en spontanéité. La piste de Saint-Moritz va-t-elle relancer sa saison? *«On verra dimanche soir.»* Ses récurrents déboires entre les piquets? *«Vous vous faites plus de souci que moi pour mon slalom. Je m'entraîne, on verra.»* Quand même, ces six éliminations de suite dans les disciplines techniques… *«Il suffirait que j'arrive en bas trois fois en géant et en slalom pour que l'on n'en parle plus.»*

La Tessinoise de 20 ans devient en coulisses une interlocutrice lambda, un statut dont son talent ne saurait se satisfaire sur la piste. Surtout à Saint-Moritz, théâtre de ses premiers exploits en Coupe du monde. *«C'est sympa de revenir ici, le public est d'abord là pour nous et après pour les autres»*, souffle-t-elle. *«Mais je ne passe pas non plus mes nuits à rêver de mes succès passés. Je regarde devant. Je n'ai que 20 ans. Je ne sais pas combien de temps cela prendra, mais je reviendrai un jour à mon meilleur niveau.»*

Premiers pas au cinéma

Vreni Schneider assure dans le «Blick» que la Tessinoise – qui a quand même signé quatre top 10 cette saison en vitesse – réussira son pari et que l'étape de Saint-Moritz pourrait bien servir de déclic. *«Le soutien des anciens coureurs fait du bien, tu te rends compte qu'il y a quand même des gens qui comprennent ce que tu vis… Ce n'est pas toujours facile d'expliquer ce qui se passe au public.»*

Lara Gut a retrouvé hier sa combinaison gagnante de 2008 pour les besoins d'un… film. KEYSTONE

Hier, Lara Gut a dévalé la Corviglia dans la combinaison qu'elle portait en 2008 lorsqu'elle a fêté ses deux podiums dans les Grisons. Pour les besoins du film «Tutti giù», de Niccolò Castelli, qui retrace le parcours et les états d'âme de trois jeunes gens à leur passage dans le monde adulte. La Tessinoise incarne une skieuse très prometteuse prénommée Chiara. **PTU**

PMU On parie que vous allez gagner www.pmur.ch

Aujourd'hui à Pau, Prix René Cramail
(haies, réunion I, course 1, 3800 mètres, départ à 13h50)

No	Cheval	Poids	Jockey	Entraîneur	Cote	Perf.
1.	Sable Des Dunes	71	J. Zuliani	P. Quinton	18/1	To3o4o
2.	Loup De Mer	70	W. Denuault	E. Leenders	33/1	1o7o5p
3.	Ouh La La	69,5	B. Chameraud	F. Danloux	10/1	2o2o0o
4.	La Savane	69	C. Corduan	M. Nicolau	13/1	1oTo0o
5.	Brasilien	68	S. Paillard	E. Leray	8/1	1o0o0p
6.	Quatre Heures	68	P. Carberry	FM Cottin	16/1	4o1o3o
7.	Rombaldi	68	J. Plouganou	B. Montzey	30/1	6o2o1p
8.	Slow Game	67,5	C. Gombeau	G. Cherel	6/1	1o3p1p
9.	Secret Agent	67,5	D. Cottin	D. Windrif	31/1	0o9o2o
10.	Kutubo	67	B. Lestrade	M. Cesandri	15/1	Ao1o1o
11.	Thallium	66	R. Schmidlin	FM Cottin	25/1	5o6o1o
12.	Ascella	66	K. Nabet	J. Ortet	50/1	To7oAo
13.	Al Bucq	65,5	M. Lamazou	P. Chevillard	7/1	3o2o4o
14.	Gratia Plena	65	E. Lequesne	B. Watrigant	12/1	3oAo5o
15.	Sparrow Du Mathan	65	F. Pamart	A. Chaillé-C.	9/1	3oAoAo
16.	Goodbyemylover	64	E. Chazelle	JY Artu	17/1	2o3o2p
17.	Totem Flow	63	J. Desmonts	G. Cherel	30/1	7o1o1o
18.	Toque Rose	62,5	S. Delhommeau	P. Quinton	23/1	4o2o4o

Notre opinion: 8 – Un polyvalent en pleine forme. 7 – Il devrait jouer un rôle. 5 – Reste sur une brillante victoire. 3 – Un classique à ce niveau. 14 – Elle est très murmurée. 13 – Ne fait que de bonnes sorties. 18 – Un engagement de valeur 15 – Il dépend d'un grand entraîneur.
Remplaçants: 4 – Dans un bon jour elle peut gagner. 6 – On ne peut rien lui reprocher.

Notre jeu:
8*- 7*- 5*- 3 - 14 - 13 - 18 - 15 (*Bases)
Coup de poker: 15
Au 2/4: 8 - 7
Au tiercé pour 16 fr.: 8 - X - 7
Le gros lot:
8 - 7 - 4 - 6 - 18 - 15 - 5 - 3

Les rapports
Hier à Vincennes, Prix de la Thiérache
Tiercé: 3 - 7 - 17
Quarté+: 3 - 7 - 17 - 1
Quinté+: 3 - 7 - 17 - 1 - 10
Rapport pour 1 franc:
Tiercé dans l'ordre: Fr. 117.20
Dans un ordre différent: Fr. 21.50
Quarté+ dans l'ordre: Fr. 4531.50
Dans un ordre différent: Fr. 482.40
Trio/Bonus: Fr. 7.20
Rapport pour 2,50 francs:
Quinté+ dans l'ordre: Fr. 190 778.25
Dans un ordre différent: Fr. 3588.–
Bonus 4: Fr. 141.–
Bonus 4 sur 5: Fr. 70.50
Bonus 3: Fr. 4.–
Rapport pour 5 francs (2 sur 4): Fr. 22.50

Vivez les courses en direct!
PMU On parie que vous allez gagner
Cortaillod Restaurant de Commune
Neuchâtel Le Longchamp • Café Clos-de-Serrières
Bevaix National Pub
St-Blaise Royal Pub
Loterie Romande www.loro.ch

SKI ALPIN Le premier entraînement avant la descente de Garmisch a ressemblé à une farce.

La préparation de la Kandahar fait grogner les descendeurs

GARMISCH-PARTENKIRCHEN
STÉPHANE FOURNIER

Didier Cuche et les descendeurs ont dû affronter une piste préparée de manière indigne pour une épreuve de Coupe du monde. KEYSTONE

Garmisch-Partenkirchen fera-t-elle oublier aux descendeurs les bourrasques de Kitzbühel? Un soleil radieux, des températures inférieures à la moyenne hivernale, la station bavaroise dispose des atouts nécessaires dans son jeu. Elle perd son pari pour l'instant. La déception des spécialistes de la vitesse au terme de leur premier essai sur la Kandahar se révèle plus épaisse que les mètres cubes de neige tombés depuis le début de semaine.

«Je me suis fait peur, la manche n'est pas bonne et Kitz est très loin déjà», assène Didier Cuche, agacé. *«Ça secouera comme un prunier samedi, ça tape déjà aujourd'hui. Beaucoup de travail reste à faire. J'espère que les organisateurs ont donné le meilleur d'eux-mêmes jusqu'ici.»* Le Neuchâtelois s'exerce à la diplomatie. Un langage moins policé et moins retenu affirmerait que les organisateurs se foutent de la gueule des athlètes.

Produisant à plein régime durant toute la nuit, un canon à neige a généreusement inondé un secteur de piste de poudre artificielle. Une carence parmi d'autres dans la préparation de la piste. Plus qu'une fibre écologiste, le professionnalisme exacerbé du quintuple vainqueur de la Streif ne tolère pas de tels écarts de conduite.

La reconnaissance supplémentaire autorisée aux coureurs et le report d'une heure de cette séance initiale témoignent de cette cacophonie. Les organisateurs ont abandonné le tracé des championnats du monde de l'an dernier pour revenir au parcours dessiné avant 2005. Une mesure prise en raison des courses féminines prévues une semaine plus tard.

La colère de Cuche n'est pas isolée. *«Ni la Streif, ni cette piste ne donnent du plaisir avec les conditions dans lesquelles nous les avons affrontées»*, reconnaît Didier Défago. Le Valaisan n'a jamais goûté la douceur sous ses lattes. *«C'est bien pour le revêtement que nous ayons couru aujourd'hui. Pour nous, c'est... bof. Une telle manche ne t'apporte presque rien. Tu prends des appuis, il n'y a pas de répondant. Tu n'acquiers aucun repère. La seule information utile est la découverte des passages clés. La frustration n'est pas trop grande. Je me dis que les conditions seront meilleures demain et lors de la course.»*

Silvan Zurbriggen trace une ligne différente. *«Je me prépare pour affronter des conditions similaires samedi. Se convaincre que des changements interviendront peut réserver des mauvaises surprises. La transition est plus facile à opérer si une amélioration se produit que le contraire. Le beau temps n'est même pas pas un avantage sur cette piste. L'ombre recouvre le tracé, on ne voit pas une vague, pas une boule. Et il y en a aujourd'hui. Sans vouloir critiquer les gens de Garmisch, je préfère une piste bien préparée à maîtriser sous les chutes de neige comme à Kitzbühel plutôt que celle-ci sous un soleil éclatant.»*

Beat Feuz a fait son choix. *«La Streif, même raccourcie et avec des flocons qui tombent, donne plus de plaisir à skier que ce tracé. J'espère que les organisateurs apporteront les corrections nécessaires, surtout dans les passages techniques.»* Qui ont déjà promis de modifier les horaires de production de leurs canons.

Garmisch-Partenkirchen. Le programme. Aujourd'hui. 12h: Deuxième entraînement de la descente. Demain. 12h: descente. Dimanche. 12h30: super-G

CLASSEMENT INSIGNIFIANT

Hannes Reichelt figure au sommet du classement du premier entraînement de la descente de Garmisch. Une donnée totalement insignifiante. Plusieurs coureurs ont raté une porte, dont l'Autrichien, sans que cette faute ne se répercute sur leurs résultats. Avec une piste dont les conditions font l'unanimité contre elles, cette manche initiale se résume à une farce. SFO

PATINAGE ARTISTIQUE

Evgeny Plushenko deuxième après le court

Evgeny Plushenko peut rêver d'un septième titre continental. Le Russe a pris la 2e place du programme court des Européens de Sheffield, à 0,09 point seulement de son jeune compatriote Artur Gachinski. Troisième, le Tchèque Tomas Verner accuse un retard d'un peu plus de 3 points.

De retour à la compétition après deux ans d'absence dans l'optique des JO de 2014 à Sotchi, Plushenko doit pourtant composer avec des douleurs au genou gauche qui l'ont d'ores et déjà contraint à renoncer aux Mondiaux de Nice. Il a ainsi renoncé à présenter le quadruple toeloop, se contentant à la place d'une combinaison triple lutz-triple toeloop.

«Le quadruple fait partie de mon programme habituel, mais je suis blessé», lâchait le champion olympique 2006, qui a par ailleurs reçu d'excellentes notes artistiques. *«Si je prends un tel risque, je ne suis plus capable de patiner pendant trois minutes. Mon genou me fait tant souffrir.»*

Gachinski, 18 ans, a réalisé le meilleur programme court de sa carrière. Le médaillé de bronze des derniers Mondiaux, qui a depuis tout jeune Plushenko comme idole, a montré une combinaison quadruple-triple de belle facture et n'a pas commis de faute.

Les Français n'ont pas brillé. Le tenant du titre Florent Amodio pointe à la 5e place, mais son retard sur Gachinski (6 pts) n'est pas rédhibitoire. Présent sur le podium lors des dix dernières joutes continentales, Brian Joubert devrait voir sa belle série s'arrêter: il doit se contenter du 10e rang provisoire, à plus de 15 longueurs du leader. SI

FOOTBALL

Après Wüthrich et Basha, Tréand file à Sion

Sion remplume son secteur offensif. Le club a engagé l'ailier français Geoffrey Tréand, en provenance de Neuchâtel Xamax, et le buteur brésilien Danilo, qui arrive de Honved Budapest. Tréand (25 ans) s'est engagé jusqu'en juin 2013. Sion avait déjà repris de Xamax les demis Sébastien Wüthrich et Vullnet Basha. SI

La Fiorentina prête Seferovic à Lecce

Renvoyé par Neuchâtel Xamax au début du mois, Haris Seferovic (19 ans) a rebondi à Lecce, avant-dernier de Serie A, où il a été prêté par la Fiorentina. Seferovic a disputé 14 matches avec Xamax et marqué deux buts. SI

HOCKEY SUR GLACE

Noah Schneeberger prêté à Lausanne

GE Servette a prêté son défenseur Noah Schneeberger à Lausanne jusqu'à la fin de la saison. L'ex-Biennois a disputé 22 matches sous les couleurs genevoises dans le présent championnat. Il pourra être rappelé par le club genevois en cas de blessure d'un de ses défenseurs. SI

Victoire de Lausanne menacée

Le juge unique de la Ligue nationale a ouvert une procédure ordinaire contre Lausanne. Il examine si le club vaudois a aligné avec Tim Bucher, un joueur non-qualifié à l'occasion du match contre Thurgovie (1-3) mardi dernier. Le LHC aurait aligné Tim Bucher malgré une suspension. En effet, le transfuge de Rapperswil a écopé d'une pénalité de match lors de la partie du 21 novembre contre Viège (7-3). Selon le règlement, une «vraie» pénalité de match – pas celle de méconduite – entraîne automatiquement une suspension d'un match au minimum. Le Lausanne HC a jusqu'à lundi pour avancer ses arguments. SI

EN VRAC

BASKETBALL

NBA

Mercredi: Oklahoma City Thunder (avec Sefolosha, 5 points) - New Orleans Hornets 101-91. Sacramento Kings - Denver Nuggets 93-122. Utah Jazz - Toronto Raptors 106-111 ap. San Antonio Spurs - Atlanta Hawks 105-83. Dallas Mavericks - Minnesota Timberwolves 90-105. Houston Rockets - Milwaukee Bucks 99-105. Chicago Bulls - Indiana Pacers 90-95. Detroit Pistons - Miami Heat 98-101. Washington Wizards - Charlotte Bobcats 92-75. Philadelphia 76ers - New Jersey Nets 90-97 ap. Cleveland Cavaliers - New York Knicks 91-81. Golden State Warriors - Portland Trail Blazers 101-93. Los Angeles Lakers - Los Angeles Clippers 96-91.

FOOTBALL

SUPER LEAGUE

Classement après la faillite de Xamax

1. Bâle	18	11	5	2	38-17	38
2. Lucerne	18	9	4	5	25-15	31
3. Young Boys	18	7	6	5	26-17	27
4. Servette	18	7	3	8	25-29	24
5. Thoune	18	6	5	7	21-21	23
6. Zurich	18	6	3	9	26-26	21
7. Grasshopper	18	6	1	11	19-36	19
8. Lausanne	18	3	2	13	16-44	11
9. Sion (-36)	18	9	4	5	26-17	-5

COUPE D'AFRIQUE, GROUPE B

Soudan - Angola 2-2
Côte d'Ivoire - Burkina Faso 2-0

Classement: 1. Côte d'Ivoire 2-6. 2. Angola 2-4. 3. Soudan 2-1. 4. Burkina Faso 2-0.

ITALIE

Coupe, quarts de finale
AC Milan - Lazio 3-1

ESPAGNE

Coupe, quarts de finale
Barcelone - Real Madrid ..... 2-2 (aller: 2-1)

HOCKEY SUR GLACE

DEUXIÈME LIGUE

Saint-Imier - Vallée de Joux 7-4
Serrières-Peseux - GE Servette ..... ap 7-8
Star Chaux-de-Fonds - Sensee 2-0
Moutier - Le Locle 7-4
Franches-Montagnes - Fleurier ..... ap 3-4
Les Ponts-de-Martel - Sarine 1-6

1. Saint-Imier	20	16	1	1	2	121-42 51
2. Vallée-Joux	20	15	2	1	2	109-43 50
3. Moutier	20	13	3	0	4	102-58 45
4. Fr.-Mont.	20	10	1	4	5	85-64 36
5. Sarine	20	10	1	2	7	74-94 34
6. Star Chx-Fds	20	8	1	2	9	79-76 28
7. Fleurier	20	7	2	2	9	65-69 27
8. Le Locle	20	6	2	2	10	86-101 24
9. SenSee	20	7	1	1	11	51-74 24
10. GE Servette	20	4	2	2	12	84-105 18
11. Serrières-P.	20	4	1	2	13	70-116 16
12. Pts-Martel	20	1	2	0	17	35-119 7

Samedi 28 janvier. 17h30: Vallée de Joux - Star Chaux-de-Fonds. **19h30:** Serrières-Peseux - Sensee. **20h15:** Sarine - Moutier. Le Locle - Franches-Montagnes. **21h:** GE Servette - Les Ponts-de-Martel. **Mardi 31 janvier. 20h15:** Fleurier - Saint-Imier.

SAINT-IMIER - VALLÉE DE JOUX 7-4 (2-1 2-0 3-3)

Patinoire d'Erguël: 426 spectateurs.

Arbitres: Bregnard et Jeannet.

Buts: 3e Kohli (Z. O'Donnell) 0-1. 8e Kolly (C. Girardin, Stengel à 5 contre 4) 1-1. 17e Kolly (C. Girardin, Mano, à 5 contre 4) 2-1. 22e S. Vuilleumier (M. Vuilleumier, Mafille) 3-1. 34e Mano (Stengel, C. Girardin, à 5 contre 4) 4-1. 52e (51'25") Stengel (Siegrist, Mano, à 4 contre 3) 5-1. 55e (54'37") Aubert (Marguerat, Z. O'Donnell , à 5 contre 4) 5-2. 56e (55'33") Rithner (à 5 contre 4) 5-3. 58e (57'35") Jamusci (Rithner, à 5 contre 4) 5-4. 60e (59'01") C. Girardin (Oppliger, à 3 contre 4, dans le but vide) 6-4. 60e 59'39") Duplan (B. Girardin, à 3 contre 4, dans le but vide) 7-4.

Pénalités: 15 x 2' + 5' (Mafille, Houriet) + 10' (Mano) + pénalités de match (Mafille, Houriet) contre Saint-Imier; 15 x 2' + 2 x 10' (Costa, Lacroix) contre Vallée de Joux.

Saint-Imier: Kohler; Kolly, C. Girardin; B. Girardin, Mafille; Buehler, Droz; Beuret; Siesgrist, Mano, Stengel; S. Vuilleumier, Oppliger, M. Vuilleumier; Houriet, Augsburger, Duplan; Berthoud, Y. Sartori.

Vallée de Joux: Zimmermann; M. O'Donnell, Lacroix; Bassetti, Janeiro; Rochat, Jamusci; Kohli, Marti, Z. O'Donnell; Aubert, Marguerat, Rithner; Costa, Cotting.

Notes: Saint-Imier sans M. Sartori (malade) ni Beuret (blessé). Vallée de Joux sans Zorn (raisons professionnelles), Belaz (malade), Rogenmoser, Burdet ni Villard (blessés). Tir sur le poteau de M. Vuilleumier (6e). Temps-mort demandé par St-Imier (48'31") et par Vallée de Joux (55'33"), qui joue sans gardien entre 58'30" et 60'00". GDE

TROISIÈME LIGUE, GROUPE 9

Samedi
18.15 Saint-Imier - Moutier
20.15 Star Chaux-de-Fonds - Bassecourt

QUATRIÈME LIGUE, GROUPE 9B

Samedi
17.00 Anet - Le Locle
20.15 Les Ponts-de-Martel - Gurmels
21.00 Plateau de Diesse - Reuchenette
Dimanche
17.00 Val-de-Ruz - Le Landeron

JUNIORS ÉLITES

Ce soir
20.15 Davos - La Chaux-de-Fonds
Dimanche
18.00 La Chaux-de-Fonds - Ambri-Piotta
Mercredi 1er février
20.15 La Chaux-de-Fonds - Davos

LNA FÉMININE

Samedi
16.30 Université - Reinach

LNC FÉMININE

Dimanche
14.30 La Chx-de-Fds - Neuchâtel-Futur
17.00 Martigny - Saint-Imier

NHL

Mercredi: Canadien de Montréal (avec Diaz, 1 assist et Weber) - Detroit Red Wings 7-2.

PATINAGE ARTISTIQUE

CHAMPIONNATS D'EUROPE

Sheffield (Ang). Championnats d'Europe. Messieurs. Classement à l'issue du programme court: 1. Gachinksi (Rus) 84,80. 2. Plushenko (Rus) 84,71. 3. Verner (Tch) 81,14. 4. Fernandez (Esp) 80,11, 5. Amodio (Fr) 78,48, 6. Brezina (Tch) 76,13, 7. van der Perren (Be) 71,05, 8. Hendrickx (Be) 68,98. 9. Majorov (Su) 68,33, 10. Joubert (Fr) 67,92.

SKI ALPIN

GARMISCH-PARTENKIRCHEN

Garmisch (All). Premier entraînement chronométré en vue de la descente Coupe du monde messieurs de demain: 1. Reichelt (Aut) 1'57"62. 2. Fill (It) à 0"65. 3. Kröll (Aut) à 0"92. 4. Svindal (No) à 0"96. 5. Théaux (Fr) à 1"04. 6. Sporn (Sln) à 1"08. 7. Guay (Can) à 1"10. 8. Sander (All) à 1"42. 9. Bertrand (Fr) à 1"57. 10. Küng (S) à 1"68. Puis: 14. Innerhofer (It) à 2"37. 17. Cuche (S) à 2"63. 18. Janka (S) à 2"77. 19. Miller (EU) à 2"80. 22. Zurbriggen (S) à 2"90. 23. Feuz (S) à 2"91. 25. Hoffmann (S) à 3"05. 26. Baumann (Aut) à 3"12. 29. Gisin (S) à 3"32. 31. Défago (S) à 3"35. 34. Grünenfelder (S) à 3"55.

SAINT-MORITZ

Saint-Moritz. Coupe du monde dames. Dernier entraînement en vue de la descente (samedi) et des super-combinés (vendredi et dimanche): 1. Vonn (EU) 1'44"43. 2. Aufdenblatten (S) à 0"57. 3.* Fanchini (It) à 1"12. 4. Gut (S) à 1"22. 5. Rolland (Fr) à 1"23. 6.* Weirather (Lie) à 1"25. 7. Höfl-Riesch (All) à 1"26. 8. Görgl (Aut) à 1"29. 9. Mancuso (EU) à 1"41. 10. Maze (Sln) à 1"52. Puis: 12. Kamer (S) à 1"84. 15. Küng (S) à 1"91. 17. Pärson (Su) à 2"04. 37. Suter (S) à 3"27. 38. Schild (S) à 3"28. 56. Feierabend (S) à 4"50. 59. Holdener (S) à 5"07. * = A manqué une porte.

TENNIS

OPEN D'AUSTRALIE

Melbourne. Open d'Australie (26 millions de francs, dur). Demi-finale du simple messieurs: Nadal (Esp-2) bat Federer (S-3) 6-7 (5-7) 6-2 7-6 (7-5) 6-4.

Demi-finales du simple dames: Sharapova (Rus-4) bat Kvitova (Tch-2) 6-2 3-6 6-4. Azarenka (Bié-3) bat Clijsters (Be-11) 6-4 1-6 6-3.

LOTERIES

Tirages du 26 janvier 2012

Seule la liste officielle des résultats de la Loterie Romande fait foi.
www.loro.ch

VOLLEYBALL L'emblématique entraîneur des Neuchâteloises partira en fin de saison pour raisons privées.

Schütz ne rempile pas avec le NUC

EMANUELE SARACENO

Même les plus belles histoires ont une fin. Et celle entre Philipp Schütz et le NUC en est assurément une. Une «success story» qui aura duré cinq saisons et qui se terminera avec des sentiments mutuels inchangés. Le coach a choisi de prendre une pause tant pour des raisons professionnelles que privées.

L'arrêt de l'entraîneur sera accompagné par celui de la préparatrice physique, Ophélia Jeanneret. «*Ophélia et Philipp avaient commencé l'aventure ensemble, ils souhaitent la terminer en même temps*», explique la présidente Jo Gutknecht dans un communiqué.

«*Le comité* – poursuit-elle – *tient à souligner l'excellent travail de Philipp et d'Ophélia durant ces années au cours desquelles l'équipe a quitté le statut d'une bonne équipe de LNB pour endosser celui d'une équipe de LNA ambitieuse. Les entraîneurs et le club ont ainsi grandi ensemble et les expériences communes furent nombreuses et riches en émotions.*»

Philipp Schütz vit ses dernières semaines comme coach du NUC. ARCHIVES DAVID MARCHON

Superbe palmarès

C'est le moins que l'on puisse dire. Arrivé tout auréolé d'une promotion en LNB acquise à la tête de Val-de-Travers, Philipp Schütz a mis deux ans pour décrocher la promotion en LNA avec le NUC. Puis, une troisième et une deuxième place en championnat, deux finales de la Coupe de Suisse, deux participations à la CEV Cup avec une qualification pour les quarts de finale et une pour les huitièmes. Et cette saison, le club disputera le tour final de LNA qui commencera dans une grosse semaine.

«*Cela n'a pas été une décision facile à prendre. Mais c'est une chance d'arrêter quand tout va bien*», affirme le coach. Deux raisons principales l'ont poussé à prendre cette décision. «*Jusqu'à présent, j'ai dû faire de nombreux compromis pour parvenir à mener de front mon job de formateur d'entraîneurs à Macolin à 80% et mon activité de coach du NUC. J'enchaînais travail, séances d'entraînement et matches le week-end. Ce n'est pas un rythme que l'on peut soutenir indéfiniment. Je remercie d'ailleurs mes collègues à Macolin qui m'ont souvent donné un coup de main pour me permettre de tenir. Mais à présent je souhaite disposer de plus de temps pour moi, ma famille, ma vie sociale.*»

Le bon moment

Sur le plan professionnel d'ailleurs Philipp Schütz va probablement passer à 100% à Macolin et continuera à avoir des mandats de la part de la FIVB (Fédération internationale de volleyball) et de la CEV (Confédération européenne de volley).

Le Fribourgeois pense aussi au bien de l'équipe. «*Après toutes ces années, ce n'est peut-être pas plus mal pour les filles de travailler avec quelqu'un d'autre qui amène une nouvelle méthode, qui casse la routine. Je n'avais pas le temps d'être assez créatif.*»

Il n'empêche, Philipp Schütz assumera complètement son rôle jusqu'au terme de la saison. «*Je pense que c'était le bon moment pour annoncer cette décision. Les filles, auxquelles j'ai fait part de mon choix mardi, auront eu le temps de la «digérer» avant le début du tour final.*»

Reste maintenant à trouver un successeur à Philipp Schütz, et ce ne sera pas une tâche facile. «*Le club a déjà ciblé quelques personnes*», dévoile l'entraîneur. D'ici une dizaine de jours les entretiens commenceront. «*L'idéal serait de connaître mon successeur rapidement. Ainsi, en mettant en commun nos contacts, nous pourrons commencer à bâtir l'équipe pour la saison prochaine*».

Ce sera le dernier des travaux de Philipp Schütz pour le NUC. «*Ce club restera toujours dans mon cœur. Mais je vais faire un break d'une année au moins avant d'envisager de reprendre une fonction officielle. J'en ai besoin.*»

HOCKEY SUR GLACE

Patrick Oppliger range sa crosse

KEYSTONE

L'attaquant-défenseur de Zoug, Patrick Oppliger (36 ans), a décidé de mettre un terme à sa carrière à la fin du présent championnat. Le Neuchâtelois, formé à La Chaux-de-Fonds, était arrivé à Zoug en provenance de FR Gottéron en 1998. Il boucle donc sa 14e saison avec le club de Suisse centrale. Il compte à ce jour 810 matches de LNA (102 buts, 194 assists). «*J'ai passé 14 superbes années à Zoug. Maintenant, c'est le bon moment pour mettre un terme à ma carrière de joueur et de trouver une nouvelle orientation professionnelle*», a relevé le Chaux-de-Fonnier, qui était le plus souvent employé comme défenseur durant les dernières saisons. Il a également porté à 18 reprises le maillot de l'équipe nationale. SI

FOOTBALL

Ça bouge à Berne

Young Boys a engagé l'attaquant argentin Raul Bobadilla (24 ans) en provenance de Borussia Mönchengladbach. En revanche, le club de la capitale perd son défenseur Scott Sutter en partance pour Blackburn. SI

Glarner vers Zurich

Zurich a engagé Stefan Glarner, qui était l'une des six fameuses recrues de Sion l'été dernier. Le Bernois, qui peut évoluer dans le couloir gauche comme dans le droit, a signé un contrat jusqu'en juin 2013 avec option. Glarner est le quatrième joueur à poser ses valises au Letzigrund durant ce mercato, après le Monténégrin Asmir Kajevic et les Brésiliens Pedro et Ramazotti. SI

PUBLICITÉ

MOTS CROISÉS N° 2292

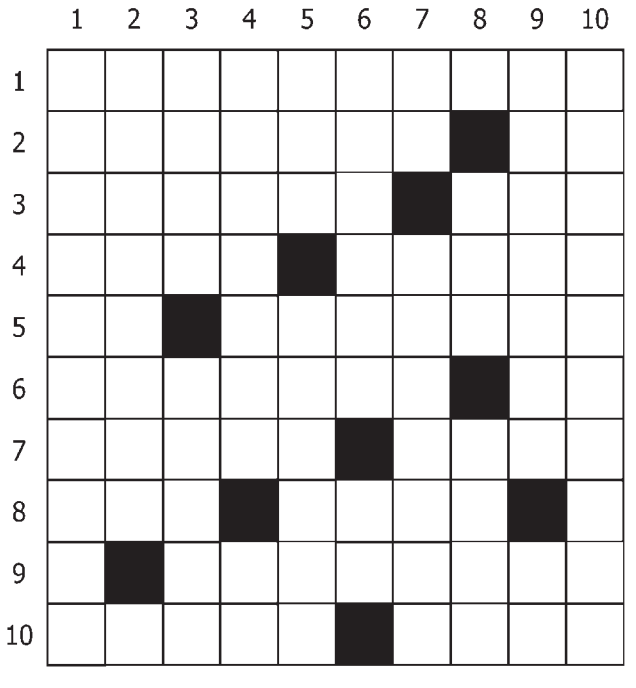

Horizontalement

1. Fait bonne figure dans le domaine familial. 2. Bouche souvent en feu. Courte précision horaire. 3. Ville de Bosnie-Herzégovine. Tout comme l'ETA, elle veut un Etat. 4. La ligne verte. Noter officiellement. 5. Saint-Gall. Longtemps croisée sur le pré. 6. Donner au chas. Brins de paille. 7. Il coule en Andalousie. Refuge des ânes. 8. Ne fut point économe. Course au trop. 9. Il fait des tours et peut connaître l'enfer. 10. Vraiment découragée. Coloriages pour grands enfants.

Verticalement

1. Homme dans la lune. 2. Ils ne dorment que d'un œil. 3. Facile à déjouer quand elle est grosse. Tenues de gala. 4. Au fond, elle a le bras long. Bretonne disparue dans les flots. 5. Empêcha de bouger. Est de l'Hexagone. 6. Trouve que cela manque de sel? Partie de Scrabble. 7. L'iridium. Voyage organisé. 8. Soustrait au total. Eminence grecque. 9. Frapperai en pleine poire. Thurgovie. 10. A prendre sur le bout des doigts.

Solutions du n° 2291

Horizontalement 1. Verbaliser. 2. Epier. Baie. 3. Ni. Hiémale. 4. Eliras. Na. 5. Rani. Thêta. 6. Atone. An. 7. BO. Grau. Pu. 8. Lis. Ritals. 9. Erodés. Lie. 10. Se. Grenues.

Verticalement 1. Vénérables. 2. Epilatoire. 3. Ri. Ino. SO. 4. Behring. DG. 5. Aria. Errer. 6. Est. Aisé. 7. IBM. Haut. 8. Saanen. Alu. 9. Eilat. Plie. 10. Rée. Abusés.

HOCKEY SUR GLACE Les Neuchâtelois entament leur play-out demain contre Bulle.

Université veut boucler sa saison le plus vite possible

LAURENT MERLET

Comme l'an dernier, Université devra passer par la case play-out pour sauver sa peau en première ligue. Un chemin toujours périlleux dont les Neuchâtelois auraient bien aimé se passer. Un chemin qu'ils ne pensaient nullement devoir emprunter en début de championnat.

Mais voilà, une ligue plus équilibrée que l'année précédente, des blessures importantes en cours de route ainsi qu'un long passage à vide ont mis à mal les plans de Gil Montandon et de ses protégés. *«Cette saison nous laisse bien sûr un goût d'inachevé, mais elle n'est pas encore terminée»*, prévient le président Grégoire Matthey.

Sans de réelle surprise, les Universitaires défieront Bulle-La Gruyère au premier tour des play-out (au meilleur de cinq matches). Une équipe qui leur a donné du fil à retordre pendant la saison (défaite 0-1 le 1er octobre et 6-4 le 26 novembre), les Neuchâtelois auront fort à faire avant de pouvoir partir en vacances. *«Lors de la première rencontre, nous avions tiré 40 fois sur la cage adverse sans trouver la faille et avions concédé l'unique but en toute fin de match»* se rappelle-t-il. *«Ils nous avaient ensuite rencontré lorsque nous traversions une mauvaise passe.»* De quoi se donner du courage avant cette grande et dernière échéance de la saison?

Les Universitaires entendent bien être en vacances le plus rapidement possible. ARCHIVES DAVID MARCHON

> «Cette saison nous laisse bien sûr un goût d'inachevé, mais elle n'est pas encore terminée.»
>
> **GRÉGOIRE MATTHEY** PRÉSIDENT D'UNIVERSITÉ

Neuchâtelois confiants

Depuis leur dernière confrontation au mois de novembre, de l'eau a coulé sur la glace. Université a progressé et a surtout récupéré ses pions importants, à l'image de Raphaël Brusa. *«Nous allons un peu vers l'inconnu puisque nous avons affronté nos adversaires, il y a un bout de temps déjà. Mais nous sommes prêts pour commencer, sommes confiants et abordons cette série avec un effectif pratiquement au complet»*, explique Grégoire Matthey. *«Malgré cela, la série sera de toute façon serrée. Pour moi, c'est du 50-50.»*

Avec la situation encore incertaine de Tramelan – les dirigeants du Jura bernois ont soulevé l'idée de retirer leur équipe et de la rétrograder directement en deuxième ligue –, les Neuchâtelois n'auraient peut-être même pas besoin de remporter la série pour ranger leurs affaires dans leur armoire. *«Cette histoire ne nous concerne pas et je préférerais, de toute façon, ne pas devoir y penser par la suite»*, conclut le président du club universitaire.

Préparer la suite

La saison n'est pas encore terminée qu'il faut déjà se plonger dans la suivante. Dans cette perspective, les dirigeants neuchâtelois sont à la recherche de trois ou quatre joueurs d'expérience pour encadrer leur jeune équipe et l'installer pour de bon dans le top 8. *«Nous sommes sur plusieurs pistes»*, avoue Grégoire Matthey. *«Notre but est aussi de donner plus de poids à l'équipe avec des joueurs, pas seulement techniques, mais aussi physiques.»* Affaire à suivre.

SKI ALPIN

Coup d'envoi de la Coupe Didier Cuche

Le coup d'envoi de la Coupe Didier Cuche 2012 sera, normalement, donné ce week-end. La fin de semaine sera chargée puisque les jeunes âgés de 6 à 15 ans (catégories animations I et II ainsi que OJ I et II) seront en lice demain aux Prés d'Orvin (piste du Jorat) et dimanche à La Corbatière (piste rouge).

Le programme des deux journées sera le même. En effet, le départ du slalom géant est prévu à 9h30, tandis que le slalom débutera à 13h30.

Tant le ski-club Nods-Chasseral que son homologue chaux-de-fonnier croise les doigts pour que la météo permette la tenue de ces deux épreuves. Pour la petite histoire le club neuchâtelois a organisé sa dernière manche en... 2000, les cinq autres tentatives (2003, 2004, 2007, 2008 et 2009) furent annulées faute de neige.

La Coupe Didier Cuche vivra deux étapes ce week-end. ARCHIVES DAVID MARCHON

Les cinquième et sixième manches sont prévues le 11 février à Tramelan, tandis que les finales sont agendées au 11 mars aux Bugnenets. COMM-RÉD

FOOTBALL

La deuxième ligue à la fête à la Riveraine

Le football régional s'est donné rendez-vous dimanche (dès 10 heures) à Neuchâtel (Riveraine). En effet, cinq ans après une première édition, l'équipe dévouée de Passion Foot s'est remise à la tâche afin d'organiser un tournoi qui réunira huit formations de deuxième ligue. *«A l'époque, nous avions accueilli le FCC (Challenge League), Serrières (1re ligue) et Colombier (2e ligue inter)»*, se souvient l'un des organistateur Maurus Moser. *«Nous avions pris beaucoup de plaisir et la manifestation avait connu un joli succès populaire.»*

Faute de temps, les mordus de Passion Foot n'avait pas enchaîné. *«Mais, cette fois, nous sommes partis pour relancer la machine»*, reprend Maurus Moser avec le plaisir comme principal moteur. *«Nous avons décidé de dédier l'événement aux formations de deuxième ligue, avec pour objectif de réunir, comme au Masters de tennis, les huit meilleures équipes du premier tour.»* Hauterive (5e) et Bôle (7e) manqueront à l'appel. Marin (10e) et Kosova (13e) accompagneront donc Serrières II (1er), Colombier (2e), Audax-Friùl (3e), La Chaux-de-Fonds (4e), Ticino (6e) et Béroche-Gorgier (8e).

Au-delà de la comparaison avec le tournoi des maîtres de la planète tennis, les organisateurs entendent meubler la pause. *«La trêve hivernale est longue et les joueurs qui ne font pas partie d'une équipe de futsal sont intéressés à pratiquer le football en salle de manière ponctuelle»*, précise encore Maurus Moser. *«Ce tournoi vise à égayer le monde du foot régional en ces temps difficiles.»*

Le rendez-vous est donc pris pour dimanche. EPE

ICI...

BADMINTON

La Chaux-de-Fonds - Team Argovie
Interclubs LNA, dimanche 29 janvier, à 15h aux Crêtets.

BASKETBALL

La Chaux-de-Fonds - Morges
Première ligue masculine, samedi 28 janvier, à 15h30 à Neuchâtel (Riveraine).

Union Neuchâtel - Alte Kanti Aarau
LNB masculine, samedi 28 janvier, à 18h30 à la Riveraine.

FOOTBALL

Coupe de Suisse M21
Finales de classement. Samedi 28 janvier, dès 12h à Neuchâtel (Maladière).
Pour les rangs 1 à 3. 15h30: Neuchâtel Xamax - Lucerne. 16h30: Perdant 1er match - Grasshopper. 17h30: Vainqueur 1er match - Grasshopper.
Pour les rangs 4 à 6: 12h: Young Boys - Bâle. 13h: Perdant 1er match - Zurich. 14h: Vainqueur 1er match - Zurich.

Tournoi de Passion Foot
Groupe A: Serrières II, Audax-Friùl, Ticino, Marin. Groupe B: Colombier, La Chaux-de-Fonds, Béroche-Gorgier, Kosova. Dimanche 29 janvier, dès 10h à Neuchâtel (Riveraine).

Serrières - Thierrens
Match amical, jeudi 2 février, à 20h15 à Neuchâtel (Pierre-à-Bot).

HANDBALL

La Chaux-de-Fonds - Crissier
Deuxième ligue féminine, samedi 28 janvier, à 14h30 au Pavillon des sports.

HOCKEY SUR GLACE

Université Neuchâtel - Bulle
Première ligue, play-out, premier tour (au meilleur de cinq matches), première rencontre, samedi 28 janvier, à 20h15 au Littoral.

La Chaux-de-Fonds - Viège
LNB, mardi 31 janvier, à 19h45 aux Mélèzes.

NATATION

Talent Cup
Deuxième étape, mercredi 1er février, de 13h30 à 15h à La Chaux-de-Fonds (Arêtes).

PATINAGE ARTISTIQUE

Interclub du Locle
Catégories minimes, poussins et étoiles, dimanche 29 janvier, dès 9h au Communal.

SKI ALPIN

Coupe Didier Cuche
Première et deuxième manches, samedi 28 janvier, à 9h30 (géant) et, selon horaire à définir (slalom), aux Prés d'Orvin (piste Jorat).
Troisième et quatrième manches, dimanche 29 janvier, à 9h30 (géant) et, selon horaire à définir (slalom), à La Corbatière.

VOLLEYBALL

La Suze - Rechthalten
Première ligue féminine, vendredi 27 janvier, à 20h30 à Corgémont (Combe).

Cheseaux - Val-de-Travers
LNB féminine, tour de promotion, samedi 28 janvier, à 17h30 à Derrière-la-Ville.

Oberdiessbach - Colombier
LNB masculine, tour contre la relégation, samedi 28 janvier, à 17h30 (Primarschule).

NUC - Voléro Zurich
LNA féminine, dimanche 29 janvier, à 20h à Neuchâtel (Riveraine).

... AILLEURS

CURLING

Swiss League A
Deuxième phase, du vendredi 27 au dimanche 29 janvier à Schaffhouse.

FOOTBALL

Coupe d'Afrique des nations
Jusqu'au dimanche 12 février en Guinée équatoriale et au Gabon.

HOCKEY SUR GLACE

Olten - La Chaux-de-Fonds
LNB, samedi 28 janvier, à 17h30 au Kleinholz.

PATINAGE ARTISTIQUE

Championnats d'Europe
Jusqu'au dimanche 29 janvier à Sheffield.

SKI ALPIN

Coupe du monde messieurs à Garmisch-Partenkirchen
Samedi 28 janvier. 12h: descente. Dimanche 29 janvier. 12h30: super-G.

Coupe du monde dames à Saint-Moritz
Vendredi 27 janvier. Super-combiné (10h30: descente, 13h30: slalom). Samedi 28 janvier. 10h30: descente. Dimanche 29 janvier. Super-combiné (10h45: super-G, 13h45: slalom).

TENNIS

Open d'Australie
Premier tournoi du Grand Chelem, jusqu'au dimanche 29 janvier à Melbourne.

VOLLEYBALL

Voléro Zurich - NUC
LNA féminine, samedi 28 janvier, à 19h à la salle Im Birch.

28 SERVICES RELIGIEUX

DISTRICT DE NEUCHÂTEL

CULTES
SAMEDI 28 ET DIMANCHE 29 JANVIER

RÉFORMÉS

Sud/Collégiale
Di 10h, culte, sainte cène, M. C. Allemann
Sud/Temple du Bas
Di 18h, Thomasmesse, Mme E. Reichen, avec Les Chemins de Traverse; repas canadien dès 19h. Je 10h, méditation à la salle du Refuge
Nord/Ermitage
Di 10h30, culte, sainte cène, Mme Y. de Salis. Chapelle ouverte, tous les jours 9h-18h, pour le recueillement
Est/La Coudre
Temple ouvert, en journée pour le recueillement
Est/Maladière
Di 10h, culte, sainte cène, M. R. Tolck
Ouest/Serrières
Di 10h15, culte, sainte cène, M. J. Pinto
Pourtalès
Di 10h, culte ou messe
English Church of Neuchâtel
(Temple de la Coudre, Crêt du Chêne). 1st Sunday of the month, 10am: morning service and Communion. 3rd Sunday of the month, 5pm: family Communion Service

CATHOLIQUES ROMAINS

Notre-Dame
Sa 11h-12h, sacrement du pardon; 17h, messe en portugais. Di 10h et 18h, messes
Vauseyon, église Saint-Nicolas
Di, pas de messe
Serrières, église Saint-Marc
Sa 17h, messe. Di 17h30, messe en italien
La Coudre, Saint-Norbert
Sa 18h30, messe. Di 17h, messe selon le rite Saint Pie V
Hôpital Pourtalès
(Chapelle, 6e étage). Di 10h, célébration dominicale (aumônerie protestante 1e et 3e dimanche; et catholique, 2e et 4e)
Mission italienne
Di 17h30, messe à Saint-Marc
Mission espagnole
Di pas de messe
Mission portugaise
Sa 17h, messe à Notre-Dame
Mission polonaise
2e, 3e et 4e dimanche du mois, 10h, service religieux à la Chapelle de la Providence
Communauté croate
1e et 3e samedi du mois, 16h, serivce religieux à la Chapelle de la Providence

CATHOLIQUES CHRÉTIENS

Saint-Jean-Baptiste
(Emer-de-Vattel). Di 9h45, messe à La Chaux-de-Fonds

ÉVANGÉLIQUES

Eglise évangélique apostolique
(Centre de vie, Mille-Boilles 4). Di 10h, culte et programme pour les enfants; 17h, soirée de louange. Ve 19h30, groupe de jeunes PAP, sauf le 2e ve du mois
La Rochette. Eglise évangélique libre.
(Av. Gare 18). Di 10h, culte
Eglise ouverte - La Croisée
Di 10h, culte. Lu 20h, étude biblique et prière
Eglise évangélique chapelle de l'Espoir
(Evole 59). Di 9h45, culte, sainte cène. Me 20h, prière
Armée du Salut
Ve, soupe de nuit. Sa 19h, culte latinos. Di 9h45, culte. Ma 19h, louange; 20h, fanfare. Me 9h15, baby song. Je 11h15, RP; 12h15, soupe

DISTRICT DE LA NEUVEVILLE

RÉFORMÉS

Nods
Di 10h, culte de district
La Neuveville
Ve 16h30, culte de l'enfance à la Maison de Paroisse. Sa 9h, catéchisme, 8ème. Di 10h, culte de district à Nods (départ du bus à 9h35, devant la Coop). Lu 20h, chœur du 700e à la Maison de Paroisse. Me 10h, recueillement à la salle Schwander. Je, culte dans les homes; 9h45 à Montagu; 10h30, à Mon Repos

CATHOLIQUES ROMAINS

La Neuveville
Di 10h, messe

LITTORAL EST

RÉFORMÉS

Cornaux-Cressier-Enges-Thielle-Wavre
Di 10h, culte commun au Temple de Lignières
Le Landeron
Di 10h, culte commun au Temple de Lignières
Lignières, Temple
Di 10h, culte commun
Marin, Chapelle
Di 10h, culte
Hauterive, Chapelle
Di 10h, culte
Saint-Blaise, Temple
Di 10h, culte

CATHOLIQUES ROMAINS

Le Landeron
Di 10h, messe à la chapelle des Dix-Mille-Martyrs
Cressier/Cornaux
Sa 17h, messe
Hauterive
1er di du mois, 9h, messe
Marin
Di 9h, messe (sauf le 1er di du mois à Hauterive)
Préfargier
Di 10h, célébration œcuménique avec communion, à la chapelle, bâtiment D
Saint-Blaise
Sa 18h30, messe. Di 10h30, messe

ÉVANGÉLIQUES

Cressier. Communauté chrétienne de la Grâce
Chem. des Devins 26. Di 10h, culte, sainte cène
Saint-Blaise, Eglise évangélique de la Dîme
Di 10h, louange, sainte cène, culte; garderie

DISTRICT DU VAL-DE-RUZ

RÉFORMÉS

Les Hauts-Geneveys
Di 10h, culte, Francine Cuche Fuchs
Dombresson
Di 10h, culte, Phil Baker
Fontaines
Di 10h, culte, Yvena Garraud

CATHOLIQUES ROMAINS

Les Geneveys-sur-Coffrane
Sa 18h, messe

ÉVANGÉLIQUES

Cernier, Centre Chrétien Le Cap
Di, pas de culte

DISTRICT DU VAL-DE-TRAVERS

RÉFORMÉS

Môtiers
Sa 17h, culte, René Perret
Les Verrières
Di 10h, célébration œcuménique, René Perret avec Cathy Fauguel
Couvet
Di 19h45, culte avec les jeunes, David Allisson

CATHOLIQUES ROMAINS

Fleurier
Ve 9h, messe. Ma 9h, messe
Couvet
Sa 17h30, messe
Les Verrières
Di 10h, célébration œcuménique

ÉVANGÉLIQUES

Le Phare, centre évangélique, Fleurier
Daniel-JeanRichard 2b. Di 9h30, accueil, culte
Eglise Evangélique Libre, La Côte-aux-Fées
Di 9h45, culte
Eglise Evangélique Libre, Couvet
Saint-Gervais 8. Sa 17h30, culte, suivi d'un repas fraternel

LITTORAL OUEST

RÉFORMÉS

PAROISSE DE LA BARC
(Bôle, Auvernier, Rochefort/Brot-Dessous, Colombier)
Bôle
Di 10h, culte, sainte cène, Mme B. Gritti Geiser
PAROISSE DE LA CÔTE
(Peseux, Corcelles-Cormondrèche)

Corcelles, Chapelle
Di 10h, culte des familles, Sarah Badetscher
Peseux
Di 17h, culte-concert avec la participation de Nathanaël, Daniel Mabongo
PAROISSES DU JORAN
Saint-Aubin
Di 10h, culte Schubert avec le Chœur mixte de la Béroche, Antoine Borel
Perreux
Di, pas de célébration
Vaumarcus (La Rochelle).
Méditations matinales, ma et je à 9h

CATHOLIQUES ROMAINS

Colombier
Di 10h, messe
Cortaillod
Sa 18h, messe
Bevaix
Di 10h, messe
Peseux
Sa 17h30, messe

ÉVANGÉLIQUES

Boudry, Evangélique libre
Di 10h, culte, garderie, école du dimanche
Eglise évangélique de La Béroche
(Combamare 19, Chez-le-Bart). Di 9h45, culte, Emmanuel Schmid; culte de l'enfance et garderie

LES MOTS CROISÉS DU VENDREDI

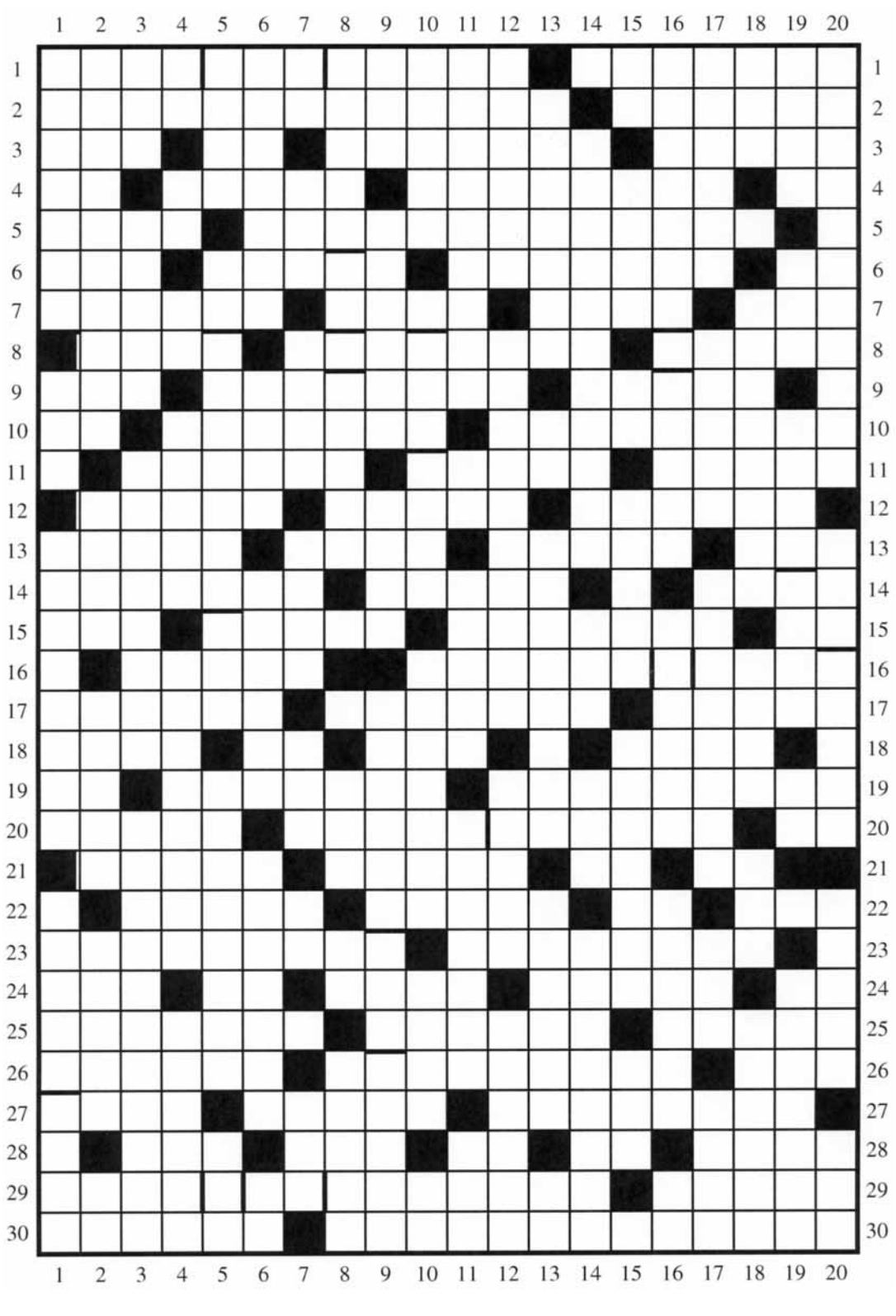

Horizontalement: 1. N'avoir plus de recours. Ravagé. 2. Grivois. Région autrefois désertique de l'Etat d'Israël. 3. Organisme international. L'Eridan des Anciens. Personne cultivée. Impératrice d'Orient. 4. Avant le nom d'un religieux. Rassasiée. Capable de se dresser. Simple. 5. Carré de dames. D'une drôlerie extrême. 6. Point délicat. Ville du Yorkshire. Arbre à fleurs roses. L'or. 7. Nobles. Personnage biblique. Organisme international. Ville du Dauphiné. 8. Prélat anglais qui fut décapité. Arbuste à fruits purgatifs. Singe à tête allongée. 9. Signal lumineux. Premier sillon ouvert par la charrue. Calcaire dur à grain fin. 10. N'a pas son pareil. Découverte. Voiture à deux roues. 11. Comportement affecté. Assemblage de fils tordus ensemble. A point. 12. Petit tonneau. Parente. Fait couler le sang en abondance. 13. La première venue. Métier. Puits d'origine naturelle. Organe fondé par Jean Moulin. 14. Qui ne précise rien. Bande à part. De quoi faire une chandelle. 15. L'Allemagne. Couche sur un mur. Petite bête emplumée. Jeu d'origine chinoise. 16. Tel est un vêtement garni d'une ganse. Incapable. 17. Dignité qui était attachée à un fief. Chef gaulois légendaire. Grigou. 18. Prit des attitudes étudiées. Temps universel. Petite monnaie. Fonds très riche. 19. Défait. Promontoire italien. Ouvrage de raccordement de voies routières. 20. Petit canal côtier. Arbrisseau à tiges vrillées. Lettres de trop. 21. Est dans une violente fureur. Apprécié. Dans le nom d'une clef. Sur la rose des vents. 22. Tentant. Ecrivain britannique. Fut l'objet de la jalousie d'Héra. Vaisseau. 23. Officiers de bouche à la cour d'un souverain. Qui n'est pas estimée à sa juste valeur. 24. Ville du Brésil. Rayons. Faisait gémir ses sujets. Tracas. Lettre grecque. 25. Croûte résultant d'une nécrose. Ce qu'est un feu intense. Gosse. 26. Donc prête à être montée. Celui qui loue un navire. Prend des risques. 27. Orifice d'un canal. Torche. Ceux qui ont l'habitude de réfléchir. 28. Argile rouge ou jaune. Personnage biblique. Note. Pronom. Fait tort. 29. Nom (sans l'article) d'une célèbre série de tapisseries. Tissu pelucheux. 30. Nom de l'Espagne dans l'Antiquité. Qui ne mérite pas de retenir l'attention.

Verticalement: 1. Estampe. Vaniteux. Saisie vivement. Dans le titre d'une œuvre de Debussy (et d'une chorégraphie de Nijinski). 2. Amas d'entrailles. Partie d'un canal. Mûri par la chaleur. Qui a de quoi. Préfixe. 3. Fuite de gaz. Cachet officiel. Chanvre indien. Doctrine que l'impératrice Irène fit condamner par le concile de Nicée. 4. Près du Tréport. Près de La Rochelle. Distingué. Sortie. Agitée. Hautain. 5. Sorte de dévidoir. Ce qui se fait de plus récent. Charpente. Poème narratif, au Moyen Age. 6. Chimères. Chant de fête. Fougue. Dans un état de griserie morale. Bande de tissu. 7. Lettre grecque. Animal d'une espèce disparue. Plante à fleurs blanches. Ville de l'Italie ancienne. Train. Dirige la mine. L'esprit des autres. 8. S'engager résolument dans une voie. Paresseux. Grand dieu. Réduit à néant. 9. Argent. Expérimenté. Ville de Roumanie. Contenir difficilement son impatience. 10. Aventurier anglais. Façon de crier. Ville de Picardie. Fait venir le navire plus près du vent. Adverbe. 11. Donner à penser. Vieux mot. Trompe. Celui qui convertit la tôle en fer-blanc. Avantage naturel. 12. Sur le lac Majeur. Délassement. Creusé intérieurement. Opération de Bourse. 13. Division administrative. Sert à appeler. Son prénom fut choisi pour désigner l'Amérique. Chasse. Issu. 14. Très brillante. Plante fourragère. Marque un embarras. Guider. 15. Pronom. Au même endroit du texte (abrév.). Privatif. Oncle d'Amérique. Peintre italien. Eculé. 16. Soirée qui précède un jour important. Quartier de Londres. Ane sauvage. Avant un ajout. 17. Convenir. Qui aime à s'amuser. Curieux. Les Etats-Unis. Sans inégalités. 18. Peine beaucoup. Division territoriale. Aperçu. Un d'outre-Manche. Un des premiers stades de l'embryon animal. 19. Ferme dans les cours. Plante potagère. Jeune de 13 à 19 ans. Cité antique. Fonction temporaire. 20. Du domaine du possible. Rivières d'Amérique du Sud. Dans le titre d'un poème de Mallarmé. Ne dit pas.

Solution du problème de la semaine précédente

Horizontalement: 1. Etre cousu d'or. Bagasse.- 2. Quadrilatères. Nul. Tu.- 3. Uri. Alucite. Uccello.- 4. Ibsen. Lolo. Fruitière.- 5. Do. Receleuse. Bête. Ab.- 6. Epte. Ame. Termine. Axe.- 7. Retriever. Massues.- 8. Honnêtement. RP. Ne.- 9. Epais. Eponger. Ope.- 10. Russes. Trotte. Amputé.- 11. Alimentons. Ermites.- 12. Isle. Orle. Mélisse. Et.- 13. Lee. Aboulie. Ego. Save.- 14. Ludovic. Logement. Net.- 15. Ere. As. Peloton. Arène.- 16. Normal. Eternise. Ta.- 17. Culières. Encenser.- 18. Fuite. Lias. Dés. Elève.- 19. Rite. Tonitrua. Reluit.- 20. Os. Naine. Rieuse. Este.- 21. Minier. Muets. Esse.- 22. Anier. Gesse. Ais. Ils.- 23. Gel. Amères. Car. Tatou.- 24. Gages. Raboute. Metz.- 25. Dialecte. Nouvelle. Té.- 26. Elue. Remettre. Ailier.- 27. Totale. Omettre. Sis.- 28. Et. Suante. Ergot. Eloi.- 29. Têt. Gneiss. Annam. Ain.- 30. Alet. Féerie. Carmes.

Verticalement: 1. Equidé. Erailler. Fromage de tête.- 2. Turbopropulseur. Cuisine. Ilote.- 3. Raïs. Te. Asile de nuit. Nilgaut.- Ta. 4. Ed. Eréthisme. Olténie. Aléas.- 5. Crâne. Rosée. Avarié. Aérage. Luge.- 6. Oïl. Caïn. Snobisme. Tir. Mécréant.- 7. Ululement. Troc. Arlon. Geste. Né.- 8. Sacolève. Tolu. Pleine mer. Emotif.- 9. Utile. Eternelle. Saï. User. Emèse.- 10. De tout repos. Iole. Stressante. Se.- 11. Ore. SE. Mot. Mégote. Rite. Botte.- 12. Ré. Fermentée. Etendues. Courtrai.- 13. Sûr. Manger le morceau. Auvergne.- 14. Cubiste. Migennes. Sparte. Eon.- 15. Anciens. Raison. In. Ré. Ela. Tac.- 16. Guetteur. MTS. Tassée. Est. Lis. Ma.- 17. Allie. Epopées. Réelles. Amélie.- 18. Le. As. Pus. Ane. Réussite. Islam.- 19. Storax. Net. Event. Vitelotte. Oie.- 20. Eu. Ebène. En tête à tête. Suzerains.

PEOPLE

MARIUS COLUCCI

Les meurtres, c'est fini!

Marius Colucci (photo François Guenet/TV Magazine) a confirmé qu'Antoine Duléry et lui arrêtaient de jouer dans la série de France 2 «Les Petits Meurtres d'Agatha Christie». *«Il n'y a pas de fâcherie, mais, au bout de six ans, cela devenait un peu redondant. Dans la vie, je veux être comédien, pas Émile Lampion. Avec Antoine, nous avons décidé de partir ensemble, car, l'un sans l'autre, cela ne l'aurait pas fait»*. La chaîne cherche des acteurs pour les remplacer. Deux épisodes avec Colucci et Duléry sont encore en attente de diffusion.

MAC LESGGY

Les secrets de «Star Wars» sur M6

Les fans de «Star Wars» ne manqueront pas «E = M6», le dimanche 29 janvier sur M6 à 20h05. À l'occasion de la sortie, le 8 février, de «Star Wars. Épisode 1» en 3D, Mac Lesggy a pu visiter le SkyWalker Ranch, QG de George Lucas, au nord de San Fransisco. Costumes, maquettes et autres trésors de la célèbre franchise y sont conservés. *«Comme c'est un vrai ranch,* nous a confié Lesggy, *Lucas en profite pour cultiver des vignes et des oliviers! On peut ainsi y acheter du vin et de l'huile d'olive estampillés SkyWalker»*. Le journaliste-producteur a rencontré Ben Burtt, l'ingénieur du son qui a créé l'habillage sonore de la première trilogie. *«Il a imposé un style à ces films, enregistrant des sons générés par de vrais objets pour apporter du réalisme aux éléments de science-fiction. Il m'a montré que le souffle de Dark Vador avait été fait via un détendeur de plongée sous-marine»*. Lesggy a aussi testé une tenue de «motion capture» dans la «peau» du droïde C-3PO, au cœur des autres studios de George Lucas, à Presidio.

TSR1

14.30 Inga Lindström
Film TV.
16.10 Bones
16.55 Monk
17.45 Télé la question !
18.10 Le court du jour
se remet au vert
18.20 Top Models
18.40 Pique-assiette
19.00 Couleurs locales
19.30 Le journal
20.10 Sauvetages suisses
dans l'Himalaya
Documentaire. Découverte. Sui. 2011. Inédit.
Sur les sommets glacés. Dans l'Himalaya, les pilotes d'hélicoptères locaux apprennent à mener des opérations d'assistance aux populations les plus inaccessibles de la région.

21.00 SÉRIE

Blue Bloods
Policière. EU. 2010. 2 épisodes. Avec : Tom Selleck, Bridget Moynahan. L'ombre d'un frère.Les méthodes utilisées par Erin font débat au sein de la famille.

22.35 L.A. enquêtes
prioritaires
Série. Policière. EU. 2010.
L'enquête sur un hold-up sanglant, attribué à un gang de braqueurs connu des services de polices, pourrait bien être plus compliquée que prévu.
0.05 La Mutante 4 :
renaissance
Film TV.
1.45 Couleurs locales

TSR2

9.30 Open d'Australie 2012
Tennis. Demi-finales messieurs. En direct.
12.55 Descente du super
combiné dames
Ski alpin. Coupe du monde 2011/2012.
13.40 Slalom du super
combiné dames
Ski alpin. Coupe du monde 2012/2013. En direct.
14.45 La puce à l'oreille
15.30 Infrarouge
Eveline Widmer-Schlumpf, Urs Schwaller, Bernard Rüeger, Charles Morerod, Pierre Gobet...
16.35 How I Met
Your Mother
17.20 Smallville
18.10 CSI de Zurich 2012
Equitation. En direct.

20.20 SPORT

Programme libre danse
Patinage artistique. Championnats d'Europe. En direct. Nathalie Péchalat et Fabian Bourzat sont sur la glace de Sheffield pour conquérir un 2e titre européen consécutif.

22.25 Sport dernière
23.10 Le journal
23.50 Sudd
Film. Court métrage. Dan. 2011. Réal.: Erik Rosenlund.
Quand le monde change et qu'on est le dernier à s'en rendre compte.
0.05 La Femme à cordes
Film.
0.25 Sauvetages suisses
dans l'Himalaya

TF1

6.45 TFou
8.30 Téléshopping
9.15 L'Amour aller-retour
Film TV.
11.05 La roue de la fortune
12.00 Les douze coups
de midi
13.00 Journal
13.55 Les Feux de l'amour
14.55 Une élève trop
parfaite
Film TV. Suspense. EU. 2010. Réal.: Jim Donovan. 1 h 40.
16.35 Les Frères Scott
17.25 Ghost Whisperer
La femme de ses rêves.
18.20 Une famille en or
19.05 Money Drop
19.50 Là où je t'emmènerai
20.00 Journal
20.40 Après le 20h,
c'est Canteloup

20.50 DIVERTISSEMENT

Qui sera le meilleur ce soir ?
Prés.: Christophe Dechavanne. En direct. 2 h 35. Qui sera le meilleur sosie?Invités: Laurence Boccolini, André Manoukian, Willy Rovelli.

23.25 Confessions intimes
Magazine. Société. Prés.: Marion Jollès. 2 h 5.
Des familles et des couples se confient sur leur quotidien.
1.30 Voisins : vont-ils
se mettre d'accord ?
3.10 Trafic info
3.10 50mn Inside
4.05 Sur les routes
d'Ushuaïa
4.30 Musique

France 2

11.25 Les z'amours
12.00 Tout le monde veut
prendre sa place
13.00 Journal
14.00 Toute une histoire
15.10 Comment
ça va bien !
16.15 Le jour où tout
a basculé
17.05 Côté Match
17.06 Point route
17.10 Seriez-vous
un bon expert ?
17.55 On n'demande
qu'à en rire
18.45 Point route
18.55 N'oubliez pas
les paroles
19.45 Météo des neiges
19.54 Elysée moi
20.00 Journal

20.35 FILM TV

Dame de carreau
Policier. Fra. 2011. Inédit.
Avec : Thierry Godard. Une jeune femme, Véronique Legat, a été enlevée, séquestrée, déshabillée, puis, contre toute attente, libérée.

22.25 Flashpoint
Série. Action. Can. 2008. Réal.: Stephen Surjik. 40 minutes.
7/13. Inédit.
Frères de sang.
Les frères Strachan ont été élevés à la dure par leur père.
23.05 Flashpoint
23.50 Mon Taratata
à moi
1.30 Journal de la nuit

France 3

10.50 Midi en France
12.00 12/13
13.00 13h avec vous
13.30 Edition de l'outre-mer
13.45 En course
sur France 3
14.05 Inspecteur Derrick
14.55 Inspecteur Frost
Film TV. Policier. 2005. Réal.: Paul Harrison. 1 h 40.
16.40 Slam
17.25 Des chiffres
et des lettres
18.05 Ouifi
18.10 Questions pour
un champion
18.45 Météo des neiges
19.00 19/20
20.00 Tout le sport
20.08 Et si on changeait le monde
20.10 Plus belle la vie

20.35 MAGAZINE

Faut pas rêver
Découverte. Prés.: Tania Young. 2 h 10. En Espagne.Au sommaire: Les tours humaines. En Catalogne, les habitants édifient des châteaux vivants...

22.50 Soir 3
23.15 Les grands du rire
Divertissement. Humour. Prés.: Yves Lecoq. 1 h 30.
Invités: Clémentine Célarié, Yvan Le Bolloc'h, Michel Leeb, Nicole Calfan, Popeck, Simone Langlois, Warren Zavatta.
0.45 Le match
des experts
1.15 Chabada

M6

8.30 M6 Kid
9.15 M6 boutique
10.25 Tout le monde
peut jouer
11.00 Desperate
Housewives ★★★
Une petite récompense.
12.45 Le 12.45
13.00 Scènes de ménages
13.45 Un Délicieux
Coup de foudre
Film TV. Sentimental. All. 2010. Réal.: Dieter Kehler. 1 h 45. Inédit.
15.30 Mafia Love Story
Film TV. Sentimental. EU. 2009. Réal.: Joe Otting. 2 h 10.
17.40 Un dîner
presque parfait
18.45 100% Mag
19.45 Le 19.45
20.05 Scènes de ménages

20.50 SÉRIE

NCIS
Policière. EU. 2011. 2 épisodes. Avec : Mark Harmon.
Le NCIS enquête sur un tueur en série qui enveloppe ses victimes dans du plastique transparent.

22.30 NCIS
Série. Policière. EU. 2005. Réal.: Thomas J Wright. 50 minutes.
5/24. Dolby.
Mr & Ms Smith.
Un officier de marine a été abattu au volant de sa voiture, sur l'autoroute. Le NCIS est chargé de l'affaire.
23.20 NCIS
La théorie du complot.
0.05 Nip/Tuck

ARTE

11.25 Le blogueur
11.50 360°-GEO
12.50 Arte journal
13.00 X:enius
13.30 L'Inde sauvage
Au pays des Nagas.
14.10 Faiseurs d'euros
14.50 Persepolis ★★★
Film.
16.25 Douces France(s)
L'Aquitaine.
17.10 La route des Incas
18.00 Prochain arrêt :
Johannesburg
Un jour à Soweto.
18.30 X:enius
Le système immunitaire en questions.
19.00 Douces France(s)
19.45 Arte journal
20.05 28 minutes

20.35 FILM

Vers la fin de l'été
Drame. All. 2009. Inédit.
Avec : Marie Bäumer. Thomas et Hanna ont acheté une jolie maison de campagne.

22.05 Le Petit Poucet
Film TV. Conte. Fra. 2010. Réal.: Marina De Van. 1 heure. Inédit.
Avec : Ilian Calaber, Denis Lavant, Adrien de Van, Rachel Arditi.
Un couple de pauvres paysans vit au fond d'une forêt.
23.05 Court-circuit
1.00 Tracks
1.55 Hammett ★★
Film.

RTL 9

20.05 Friends Celui qui n'avait demandé personne en mariage. **20.30** RTL9 Family **20.35** RTL9 Family : Y a-t-il un flic pour sauver Hollywood ? ★ Film. Comédie. **22.15** The Sanctuary Film. Action.

TV5MONDE

18.40 La Petite Vie **19.05** Recettes de chefs **19.30** Tout le monde veut prendre sa place **20.30** Journal (France 2) **21.00** La vie en rire Invités: Anne Roumanoff, Michel Boujenah... **23.00** TV5MONDE, le journal **23.10** Journal (TSR)

AB1

19.05 La Fête à la maison Voyage chez Disney. (1/2). **19.35** Le Prince de Bel-Air **20.00** Le Prince de Bel-Air Le haut du panier. **20.40** Chéri, je change de famille Hammond / Howard (2/2). **23.05** True Blood Problème.

ARD

14.20 Rote Rosen **19.45** Wissen vor 8 **19.55** Börse im Ersten **20.00** Tagesschau **20.15** Manche mögen's glücklich Film TV. Sentimental. **21.45** Tatort Eine Leiche zu viel. **23.15** Tagesthemen

SF2

16.45 Die Zauberer von Waverly Place **17.10** Zambooster **17.20** Hannah Montana **17.45** myZambo **18.30** Grand Prix de Suisse Equitation. En direct. A Zurich (Suisse). **20.35** Hairspray ★★ Film. Comédie. **22.30** Sport aktuell

RAI 1

15.15 La vita in diretta **18.50** L'eredità Jeu. Prés.: Carlo Conti. **20.00** Telegiornale **20.30** Qui Radio Londra **20.35** Soliti ignoti Jeu. Prés.: Fabrizio Frizzi. **21.10** Attenti a quei due La sfida. **23.20** TG1 **23.25** TV 7 Le non persone.

CANAL ALPHA

19.00 Journal régional: un suivi quotidien de l'actualité de l'Arc jurassien **19.20** Météo régionale, Baby Agenda, Clin d'œil: images fortes de rencontre à travers le pays de l'Arc jurassien, Y'a 10 ans **19.30** Rediffusion en boucle de la tranche 19h/19h30

TMC

19.45 Alerte Cobra Justice pour un ami disparu. (2/2). **20.45** Une femme d'honneur Film TV. Policier. Fra. 2002. Réal.: Philippe Monnier. 1 h 40. **22.25** Une femme d'honneur Film TV. Policier.

EUROSPORT

19.00 Avantage Leconte **19.45** Programme libre danse Patinage artistique. Championnats d'Europe 2012. En direct. A Sheffield (Angleterre). **22.15** Open d'Australie 2012 Tennis. 2e demi-finale messieurs. A Melbourne.

RSI 1

20.00 Telegiornale **20.40** Fuori in 20 minuti **21.05** Patti chiari **22.15** Criminal Minds Mosley Lane. **23.00** Telegiornale notte **23.25** Alla ricerca del principe azzurro Film. Comédie.

ZDF

17.45 Leute heute **18.00** SOKO Kitzbühel **19.00** Heute **19.25** Forsthaus Falkenau **20.15** Der Staatsanwalt **21.15** SOKO Leipzig **22.00** Heute-journal **22.30** Heute-show **23.00** Aspekte

TVE I

18.10 Para todos La 2 **18.40** Los oficios de la cultura **19.10** Biodiario **19.15** Gente **21.00** Telediario 2a Edicion **22.05** El tiempo **22.15** La hora de José Mota **23.00** Marujas asesinas ★ **0.45** Entre dos aguas

MEZZO

19.00 Montreal Jazz Festival 1984 Gato Barbieri. **20.00** Intermezzo **20.30** Quatuor Ebène, «Fiction» Concert. Classique. **21.55** Philippe Jaroussky and Friends Concert. Classique. **23.30** Intermezzo

TÉLÉOBJECTIF RÉUSSIR

Boucle à **12.00 - 14.00 - 16.00 - 18.00 - 20.00 - 22.00** Bobby Johnson: musique. Kat et Hortense à Bevaix. Les chiens de traîneaux à Montmagny

CANAL+

20.05 Le petit journal **20.30** Le grand journal, la suite **20.55** Halal, police d'Etat Film. Comédie. Fra. 2011. Réal.: Rachid Dhibou. 1 h 30. Inédit. **22.25** Sans identité Film. Thriller. GB - Fra - EU. 2011.

PLANETE

18.10 Des nounous pour animaux **18.50** Faites entrer l'accusé Marie-Louise Polidori, l'huissier hors-la-loi. **20.10** L'hebdo des JT **20.40** 1 euro 70 **21.35** Le Lido, tout un monde **22.30** D'ici demain

SF1

19.00 Schweiz aktuell **19.25** SF Börse **19.30** Tagesschau **20.05** SF bi de Lüt Familiensache. **21.00** Auf und davon Schwierige Zeiten. **21.50** 10 vor 10 **22.20** Arena **23.45** Tagesschau Nacht

RSI 2

18.30 CSI de Zurich 2012 Equitation. En direct. **20.30** Programme libre danse Patinage artistique. Championnats d'Europe 2012. En direct. A Sheffield (Angleterre). **22.35** Sportsera **23.00** Hollywoodland ★★ Film. Policier.

RTPI

16.00 Viagens com um cómico **16.30** Velocidades **17.00** Portugal no Coração **19.00** Portugal em directo **20.00** Ler+, Ler Melhor **20.15** Vingança **21.00** Telejornal **22.00** A Alma e a gente **22.30** Estado de graça

MTV

19.15 How I Met Your Mother **19.40** How I Met Your Mother **20.10** Bienvenue à Jersey Shore **21.00** 17 Ans et maman **21.50** 17 Ans et maman **22.45** South Park **23.10** South Park **23.35** Bienvenue à Jersey Shore

RADIOS

La Première

6.00 Journal **8.36** On en parle **9.30** Médialogues **10.06** Rien n'est joué **11.06** Les dicodeurs **12.06** Chacun pour tous **12.09** Les Zèbres **12.30** Journal **13.03** Presque rien sur presque tout **14.06** Un dromadaire sur l'épaule **15.06** Histoire vivante **16.06** Aqua concert **17.06** Impatience **18.00** Forum **19.06** Paradiso **20.03** Devine qui vient dîner **21.03** Drôles d'histoires **22.03** La ligne de cœur **22.30** Journal **0.03** Aqua concert

ADRESSES UTILES

URGENCES
- **Urgences sanitaires et ambulance: 144**
- **Police: 117**
- **Feu: 118**
- **Intoxication: 145**

NEUCHÂTEL
- **La Providence**
Permanence médicale et chirurgicale pour adultes dès 16 ans. 7 jours sur 7, 7h-20h. 032 720 30 42
- **Policlinique**
Centre médical, av. du 1er Mars 4. Lu-sa, 032 724 55 55
- **Pharmacie de service**
Pharmacie de la Gare, jusqu'à 20h30. En dehors de ces heures, le 144 renseigne
- **Dépannage eau, gaz, électricité**
032 843 90 00
- **Bibliothèque publique et universitaire**
Lecture publique: Lu 12h-19h. Ma 10h-19h. Me 12h-19h. Je 10h-19h. Ve 12h-19h. Sa 9h-17h. Fonds d'étude: Lu-ve 10h-12h/14h-19h. Sa 9h-12h. Salle de lecture: Ma-ve 8h-22h. Sa 8h-17h. Salle Rousseau: lu-ve 9h-11h30/14h-17h (s'adresser à l'accueil); me et sa 14h-17h
- **Bibliothèque à domicile**
Service gratuit de la Croix-Rouge, tél. 032 886 886 0
- **Bibliothèque des pasteurs**
Ma-ve 8h-11h30. Ma 13h30-17h15
- **Bibliothèque Pestalozzi**
Ma-ve 10h-12h/14h-18h. Sa 9h-12h
- **Ludothèque Pestalozzi** *Ma-je 14h-18h*
- **Bibliomonde**
Livres en langues étrangères. Lu 14-17h. Ma 9-11h/14-17h. Me 14-17h. Je 16-19h. Ve 14-17h. Sa 10-12h
- **Le Discobole**
Prêt de disques. Ma, me, ve 14h-18h30. Sa 9h-12h30
- **Piscines du Nid-du-Crô**
Intérieure: Lu-ve 8h-22h. Sa 8h-21h. Di 9h-20h
- **Patinoires du Littoral**
Piste principale: Lu, ma 9h-11h45/13h45-15h30. Me 9h-11h45/14h15-16h45. Je 9h-11h45/13h45-15h45. Ve 9h30-11h45/15h-15h45. Hockey libre, 1/2 piste: Ma 13h45-15h30. Me 9h-11h45/14h15-16h15. Je 9h-10h15/13h45-15h45. Ve 9h30-10h15.
Halle couverte: Lu 9h-11h45/13h45-16h15. Ma 11h-11h45/13h45-16h15. Me-je 9h-11h45/13h45-16h15. Ve 9h-11h45/13h45-16h15/20h-22h

LITTORAL-OUEST
- **Pharmacie de garde**
Le no gratuit 0800 832 800 renseigne
- **Médecin de garde**
079 387 21 00. Je-sa-di 8-8h. Lu-ma-me-ve 12h-14h/18h-8h

AUVERNIER
- **Bibliothèque pour enfants**
Ve 15h30-17h. Me 14-15h30
- **Bibliothèque publique** *Ma 9-11h. Je 14-16h*
- **Bibliothèque communale**
Ma 14h-19h. Je 9h-11h/14h-18h

BEVAIX
- **Bibliothèque communale**
Ma 14h-19h. Je 9h-11h/14h-18h

BÔLE
- **Bibliothèque des jeunes**
Collège. Lu/je 15h15-17h15

BOUDRY
- **Bibliothèque communale**
Ma 15h-18h. Me 14h-18h. Je 15h-19h
- **Ludothèque de la Basse-Areuse**
Ma 14h-16h30. Me 15h30-18h. Je 16h-18h30

COLOMBIER
- **Bibliothèque communale**
Me 14-18h, je 16-20h

CORCELLES-CORMONDRÈCHE
- **Bibliothèque communale**
Lu 16h-19h. Me-je 15h-18h

CORTAILLOD
- **Bibliothèque communale**
Ma 15h30-18h30. Me 14-17h. Ve 15h30-17h30

GORGIER-LA BÉROCHE
- **Bibliothèque intercommunale** *Me-ve 15-19h*

PESEUX
- **Bibliothèque jeunesse**
Collège des Coteaux. Lu 13h30-17h. Ma 14-17h. Me 8-10h/13h30-17h. Ve 8-12h
- **Bibliothèque adultes**
Temple 1a. Ma 10-12h. Me 17-19h. Je 17-20h

SAINT-AUBIN
- **Ludothèque ZigZagZoug**
Je 15h-17h, sa 10h-12h

LITTORAL-EST
- **Pharmacie de garde**
No d'appel unique 0844 843 842
- **Permanence médicale**
0900 501 501, 2.-fr/min.

LE LANDERON
- **Bibliothèque des Deux Thielles**
lu 13h30-17h. Ma 9h30-11h30/13h30-16h. Me 15-17h. Je 15-19h. Ve 10-12h

LA TÈNE
- **«La ludotène»** *Lu/je 15h30-18h*
- **Bibliothèque-médiathèque**
Ma 10h-12h/15h-19h. Me 15h-18h. Je 15h30-19h. Ve 9h-12h

VAL-DE-RUZ
- **Hôpital de Landeyeux**
032 854 45 45. Policliniquechirurgicale: Lu-ve 8h-18h30
- **Pharmacie de service**
Pharmacie du 1e Mars, Les Geneveys-sur-Coffrane, 032 857 10 09, dès 18h30
- **Médecin de garde**
Cabinet de Fontainemelon, 032 853 49 53, 18h-8h
Cabinet de Cernier, 032 853 22 77, 032 853 21 24, 032 853 19 64

FONTAINEMELON
- **Bibliothèque communale**
Lu 19h-21h. Je 13h30-15h30
- **Bibliothèque des jeunes** *Lu/je 15h-17h30*
- **Ludothèque de la Colombine**
Lu/je 15h-17h30. Sa 9h30-11h30

LES GENEVEYS-SUR-COFFRANE
- **Bibliothèque communale** *Je 19h-20h*
- **Bibliothèque des jeunes** *Je 15h30-17h*

VAL-DE-TRAVERS
- **Médecin de garde** *032 888 90 00*
- **Pharmacie de service** *032 888 90 00*
- **Hôpital Couvet** *032 864 64 64*
- **Foyer d'accueil L'Etoile** *032 863 21 91*

COUVET
- **Bibliothèque communale**
Lu 17h-19h. Me 15h-17h. Ve 14h-16h
- **Ludothèque** *Lu/je 17h-18h30*

FLEURIER
- **Bibliothèque communale**
Lu/ma 17h-20. Je 15h-18h

LA CHAUX-DE-FONDS
- **Pharmacie de garde**
Pharmacie de la Gare, place de la Gare. Lu-sa jusqu'à 19h. Di et jours fériés 9h-13h/15h-19h. En dehors de ces heures, le 144 renseigne
- **Dépannage eau, gaz, électricité**
032 843 90 00
- **Bibliothèque de la ville**
Service de prêt, discothèque et salle de lecture: Lu 13h-20h. Ma 10h-20h. Me-je 10h-19h. Ve 13h-19h. Sa 10h-16h
- **Bibliothèque des jeunes I**
Ronde 9. Lu-ve 13h45-18h. Sa 10h-12h
- **Bibliothèque des jeunes II**
Président Wilson. Lu-ve 13h45-18h. Sa 10h-12h
- **Ludothèque**
Lu, ma, je 15h30-18h30
- **Bibliothèque chrétienne**
Le Papyrus. Jardinière 90. Ma, je 16h-18h30

LE LOCLE
- **Pharmacie de garde**
Pharmacie SunStore, Bournot 33. Jusqu'à 19h30. En dehors de ces heures: 144
- **Dépannage eau, gaz, électricité**
032 843 90 00
- **Bibliothèque de la ville**
Lu-ma-me-ve 14h30-18h30. Je 14h30-20h. Sa 10h-12h
- **Bibliothèque des jeunes**
Lu-ve 13h30-18h. Sa 10h-12h
- **Ludothèque Casse noisette**
Lu, ma, je, ve 15h30-17h30. Sa 9h-11h

JURA BERNOIS
- **Pharmacies de garde**
Saint-Imier, Pharmacieplus du Vallon, 032 942 86 86
Tramelan, Pharmacie AmaVita SA, 058851 30 29
- **Médecins de garde**
De la Ferrière à Péry, 032 941 37 37
- **Médiathèque**
Tramelan, CIP. Lu, me 14h-20h. Ma, je 14h-18h. Ve et veille de jours fériés 14h-17h

JURA
- **Pharmacies de garde**
Saignelégier, Pharmacie des Franches-Montagnes, 032 951 12 03
Le Noirmont, Pharmacie St-Hubert, 032 953 12 01

ADRESSES

RÉGION
- **Cancer**
Ligue neuchâteloise contre le cancer, permanence lu-ve 8h-12h/13h30-17h30 ou sur rendez-vous, 032 721 23 25. Vivre comme avant, cancer du sein, d'anciennes opérées à votre écoute, visite sur demande, 032 721 23 25/032 751 18 13/032 724 32 19
- **Caritas Neuchâtel**
Espace des Montagnes. Collège 11, La Chaux-de-Fonds. Programme d'insertion et lieu d'accueil. Lieu d'accueil, lu 14h-17h et je 14h30-16h30, 032 886 80 60. Epicerie. Collège 13. Lu 13h30-18h. Ma-ve 8h30-12h/13h30-18h. Sa 8h30-12h. 032 964 12 70
- **Cartons du cœur**
Littoral et Val-de-Ruz, 032 731 48 38. Montagnes et Val-de-Travers, 079 310 50 20
- **CNP Consultation ambulatoire**
La Chaux-de-Fonds, consultations, rue Sophie-Mairet 29, 032 967 20 61. Lu-ve 8h-12h/4h-18h. Sa 8h-12h. Di, médecin de service et hôpital. Neuchâtel, rue Verger-Rond, 032 722 12 21
- **Mouvement de la condition paternelle**
Conseils dans les cas de séparation et divorce, CP 261, 2034 Peseux
- **NOMAD stomathérapie canton**
Pont 25, La Chaux-de-Fonds. 032 886 82 50. centre.stomatherapie@nomad-ne.ch
- **NOMAD Magasin matériel de soins**
Pont 25, La Chaux-de-Fonds. 032 886 82 52. magasin@nomad-ne.ch
- **Parents information**
Service téléphonique anonyme et confidentiel. Lu 9h-11h/18h-22h. Ma, me, ve 9h-11h. Je 14h-18h. 032 725 56 46. www.parents-information.ch

NEUCHÂTEL
- **Accueil familial de jour**
District de Neuchâtel et de Boudry, Tivoli 28, CP 26, Neuchâtel, 032 717 74 56, permanence tél. lu 8h-11h30/14h-17h, ma 14h-17h, je 8h-11h30
- **ADCN (chômage)**
Association pour la défense des chômeurs de Neuchâtel. Maison des Associations, rue Louis-Favre 1, tél. et fax 032 725 99 89
- **Alcoolisme**
CENEA, Centre neuchâtelois d'alcoologie. 032 889 62 10. Alcooliques anonymes, 0848 848 846. SOS Alcoolisme, 0848 805 005
- **Al-Anon**
Aide aux familles d'alcooliques. 0848 848 833. 24h/24h
- **Avivo**
Association de défense et de détente des retraités et préretraités, Louis-Favre 1, tél. répondeur 032 725 78 60. Permanence hebdomadaire, ma 9h-11h
- **BastA**
Bureau d'aide pour Auteur-e-s de violences. 032 863 30 60. association.basta@gmail.com
- **Boutique d'information sociale**
Rue St-Maurice 4. Lu-ve 9h30-11h30/14h-16h. 032 717 74 12
- **Caritas Neuchâtel**
Service social et administration. Vieux-Châtel 4, 032 886 80 70. Epicerie, av. de la Gare 39, lu 14h-18h, ma-ve 8h30-12h/14h-18h, sa 8h30-12h, 032 721 28 87
- **Centre de consultations Lavi**
Aide aux victimes d'infractions, rue J.-L. Pourtalès 1, 032 889 66 49 ou La main tendue 143 ou la police 117
- **Centre d'orthophonie**
Rue St-Maurice 4. 032 717 78 20, lu-ve 8h30-11h30/14h-17h.
- **Centre social protestant**
Parcs 11. Lu-ve, 032 722 19 60
- **Consultations conjugales**
032 886 80 10
- **Consultations juridiques**
Ordre des avocats, Beaux-Arts 11. Me 16-19h, sans rendez-vous
- **Information allaitement**
032 753 53 95 et 032 757 20 26
- **La Margelle**
Lieu d'écoute pour tous. Ancien Hôtel-de-Ville 7, 032 724 59 59
- **Médiation familiale**
Association neuchâteloise. Fbg de l'Hôpital 23, 2000 Neuchâtel. 032 886 80 15
- **Mouvement des aînés**
Louis-Favre 1. 8h-11h30, 721 44 44
- **NOMAD Neuchâtel et environs**
Aide et soins à domicile. Passage M.-de-Meuron 6, Neuchâtel. (Neuchâtel, Corcelles-Cormondrèche, Peseux). 032 886 85 00
- **Planing familial**
Rue St-Maurice 4 Lu, ma, ve 14h-18h. Me 13h-19h, ou sur rendez-vous, 717 74 35
- **Rateau-ivre**
Bistro-ados, destiné aux adolescents de 12 à 18 ans. Rue du Râteau. Ma-ve 15h30-18h30. 032 725 26 65 ou 032 724 60 10
- **SOS futures mamans**
032 842 62 52
- **Volontariat en ville de Neuchâtel**
Entraide bénévole. Ruelle Fleury 22. Permanences téléphoniques, lu-ve 9h-10h30. 032 724 68 00

LITTORAL-OUEST
- **Accueil et placement d'animaux**
Colombier. Cottendart, refuge de la fondation neuchâteloise d'accueil pour animaux. 032 841 38 31 ou 032 861 46 35. Société protectrice des animaux de Neuchâtel. 032 841 44 29 ou 032 753 45 38
- **NOMAD Basse-Areuse**
Aide et soins à domicile. Longueville 1, Colombier. 032 886 82 80 (Auvernier, Bôle, Boudry/Areuse, Champ-du-Moulin, Cortaillod, Colombier, Rochefort)
- **NOMAD Bevaix - La Béroche**
Aide et soins à domicile. Temple 16, Case postale 149 , Saint-Aubin-Sauges. 032 886 81 30 (Saint-Aubin-Sauges, Gorgier-Chez-le-Bart, Bevaix, Vaumarcus, Fresens, Montalchez)
- **Infirmières indépendantes**
A domicile et soins palliatifs. 7/7, 079 33 22 600
- **Service de transports bénévoles**
Colombier et Bôle, 079 415 13 49. Peseux, Corcelles, Cormondrèche, 079 735 32 08, lu, me, ve 9-11h. Auvernier, 032 731 56 73, lu-ve 8h-11h. Béroche, 079 390 91 41 lu, me, ve 9h-11h. Bevaix, 078 610 62 60. Rochefort et Montmollin, 032 855 10 87

LITTORAL-EST
- **Infirmières indépendantes à domicile**
7/7. 078 824 46 72
- **Maison des jeunes**
Marin-Epagnier. Me 13h30-21h30. Je 15h30-21h30. Ve 15h30-22h30. Sa 13h30-21h30. Di 13h30-18h30. Rens. 079 658 13 14
- **NOMAD Entre-deux-Lacs**
Aide et soins à domicile. Bourguillards 7, Case postale 23, Saint-Blaise, 032 886 81 90 (Hauterive, Saint-Blaise, La Tène, Lignières, Enges, Cornaux, Cressier, Le Landeron)
- **Services bénévoles**
Cornaux, Cressier, 079 822 71 06, heures de repas. Marin-Epagnier, 032 756 02 80, 8h30 à 10h. Le Landeron, Lignières, 079 379 52 39, lu/me 8-12h. Saint-Blaise, Hauterive, 079 374 77 66, 9-11h

VAL-DE-TRAVERS
- **Accueil familial de jour**
tél. 032 866 13 30
- **CAPTT**
Centre d'aide et de prévention du traitement de la toxicomanie. Fleurier, rue du Guilleri 8, 032 860 12 12. Lu-ve 8h-12h/14h-18h30
- **Cora**
Centre œcuménique de rencontre et d'animation. Fleurier, Grand-rue 7. Lu-je 8-12h/13h30-17h. Ve 8-12h. 032 861 35 05, fax 032 861 43 36
- **Croix-Rouge Suisse**
Consultation de puériculture au Cora. Grand-rue 7, Fleurier. Je 14h-18h. Permanence téléphonique, lu-ve 8h-10h, 032 886 886 6
- **NOMAD Val-de-Travers**
Aide et soins à domicile. Hôpital 4, Couvet. 032 886 81 55

IMPRESSUM

SOCIÉTÉ ÉDITRICE: SNP Société Neuchâteloise de Presse SA
Directeur général et éditeur: Jacques Matthey

RÉDACTION EN CHEF
Rédacteur en chef:
Nicolas Willemin
Rédactrices en chef adjointes:
Françoise Kuenzi, Sophie Winteler
redaction@lexpress.ch - Tél: 032 723 53 01
redaction@limpartial.ch - Tél: 032 910 20 01

RÉDACTION
Région: Daniel Droz (resp.), Pascal Hofer (resp. des magazines), Nicolas Heiniger, François Nussbaum, Santi Terol
ne.canton@lexpress.ch
forum@lexpress.ch
Littoral & Vallées: Florence Veya (resp.), Jacques Girard (Forum), Nicolas Bringolf (Val-de-Ruz), Fanny Noghero (Val-de-Travers), Virginie Giroud, Sophie Murith, Basile Weber
littoral@lexpress.ch
vallees@lexpress.ch
Montagnes: Léo Bysaeth (resp.), Sylvie Balmer, Claire-Lise Droz, Sylvia Freda, Robert Nussbaum
montagnes@limpartial.ch
Jura & Jura bernois: Gérard Stegmüller (resp.), Delphine Willemin.
jura.bernois@limpartial.ch
jura.canton@limpartial.ch
Sports: Emanuele Saraceno (resp.) Julian Cerviño, Emile Perrin, Patrick Turuvani.
sport@lexpress.ch
Le Mag: Dominique Bosshard, Catherine Favre
magazine@lexpress.ch;
L'Actu (Suisse/monde/éco/société): Philippe Villard (resp.), Régine Bindé, Yann Hulmann, Christelle Magarotto, Sarah Sahli, François Treuthardt, Jean-Luc Wenger
redaction@arpresse.ch
Secrétariat de rédaction: Michel Merz (resp.), Matthieu Henguely, Catherine Lüscher, Jean-Michel Pauchard.
redaction@lexpress.ch
Berne: Christiane Imsand, François Nussbaum
redaction@arpresse.ch
Internet: Luc Petitfrère (resp.), Laurent Cretenet, David Joly, Julie Pellaux, Gregory Verger
webmaster@arcinfo.ch
Photographes: Christian Galley, Richard Leuenberger, David Marchon. Juancarlos Duque (rédacteur image)
Infographiste: François Allanou
Dessinateur: Vincent L'Epée

AVIS MORTUAIRES

Nous avons le chagrin de faire part du décès de

Christian GELDART

qui nous a quittés dans sa 39e année.

Ses parents:
Danielle et Francis Geldart, à Chypre;

Son frère:
Nicholas Geldart et son amie Nathalie,
aux Geneveys-sur-Coffrane,
les enfants de Nathalie, Marine et Maxime,

ainsi que les familles parentes, alliées et amies.

Le dernier adieu a eu lieu dans l'intimité de la famille.

En lieu et place de fleurs, vous pouvez penser à l'ARCD, Association romande contre la drogue, 1001 Lausanne, CCP 10-765215-0.

Delémont, le 22 janvier 2012.

Cet avis tient lieu de faire-part.

014-239276

Peu importe où j'irai après ma mort,
Car des deux côtés
J'ai des amis qui m'attendent.

La famille de

Madame
Hélène CAIROLI
née Kopp

a le chagrin de faire part de son décès dans sa 80e année.

2615 Sonvilier, le 24 janvier 2012.
Home Les Lauriers

Adresse de la famille: Patricia Bedert
Dr-Schwab 7
2610 Saint-Imier

La cérémonie d'adieu a eu lieu dans l'intimité de la famille.

Cet avis tient lieu de faire-part.

Maintenant donc ces trois choses demeurent
la foi, l'espérance, l'amour, mais la plus
grande de ces choses, c'est l'amour.

Yvette Bezençon-Junod
Marlène Bezençon et Michel Borel
Gaël et Rachel Lardon et leurs enfants Célia et Swen
Cindy et Hervain Burgy et leur petite Loriane
Florence et Yann Ulrich et leur petite Giulia
Sarah Borel et son fils Enzo
Françoise Bezençon-Junod

ont la profonde tristesse de faire part du décès de

Bernard BEZENÇON

leur très cher époux, papa, grand-papa, arrière-grand-papa, parent et ami enlevé à l'affection des siens jeudi à l'aube de ses 79 ans.

La Chaux-de-Fonds, le 26 janvier 2012.

La cérémonie aura lieu au Centre funéraire de La Chaux-de-Fonds, le lundi 30 janvier, à 14 heures.

Bernard repose au pavillon du cimetière.

AVIS MORTUAIRES

Mon soleil s'est couché
avant la fin du jour.

Arrivé au bout du chemin,

Monsieur

Pierre DELÉGLISE

dit «l'historien»

nous a quittés à l'âge de 81 ans.

Son épouse: Madeleine Deléglise-Chollet
Ses enfants: René, Eliane, Claire, Denis et leurs conjoints
Ses petits-enfants: Raphaël, Alexander, Frédéric, Alexine et Emmanuelle
Sa sœur: Françoise Brischoux et famille

ainsi que les familles parentes, alliées et amies.

La Chaux-de-Fonds, le 25 janvier 2012.

Pierre repose au pavillon du cimetière de La Chaux-de-Fonds.

Une cérémonie aura lieu au Temple des Brenets, le lundi 30 janvier à 14 heures.

Adresse de la famille: Madame Madeleine Deléglise
Rue Pierre-Seitz 8, 2416 Les Brenets

En lieu et place de fleurs, prière de faire vos dons à la Société philanthropique suisse Union, Cercle Le Locle, CCP 17-764847-0, mention décès Pierre Deléglise.

Cet avis tient lieu de lettre de faire part.

La Société philanthropique suisse
Union, Cercle du Locle

a la profonde tristesse de faire part du décès de son Ami

Pierre DELÉGLISE

membre de la société depuis 1982

Elle gardera un souvenir lumineux de cet ami fidèle et dévoué.

132-249628

---

†

Ne crois pas au cimetière
Il faut nous aimer avant
Il faut nous aimer sur terre
Il faut nous aimer vivants
Ta poussière et ma poussière
Seront les jouets du vent.
Paul Fort

Son épouse
Paolina Schneuwly-Godenzi
Ses enfants
André et Sandra Schneuwly-Vieira
Christine et Alain Girard-Schneuwly
Ses petites-filles
Marine et Solenne
Son frère et ses sœurs
Joseph et Jeannette Corpataux et famille
Sœur Benedicta
Marie-Rose Schneuwly

ainsi que les familles Godenzi, Reinert, Châtelain, Balloni, parentes et alliées, ont le chagrin de faire part du décès de

Erwin SCHNEUWLY

enlevé à leur tendre affection mercredi, dans sa 78e année, à la suite d'un arrêt cardiaque.

L'homme qui juge ne sait pas
L'homme qui sait ne juge pas…

La Chaux-de-Fonds, le 25 janvier 2012.

La cérémonie aura lieu au Centre funéraire de La Chaux-de-Fonds, le lundi 30 janvier à 11 heures.

Notre papa repose au pavillon du cimetière.

Domicile de la famille: Helvétie 46, 2300 La Chaux-de-Fonds
Prière de ne pas faire de visite.

La famille tient à exprimer toute sa gratitude au personnel des soins intensifs de l'hôpital de La Chaux-de-Fonds pour sa gentillesse et sa disponibilité.

L'Union des paysannes section Val-de-Ruz

a le profond regret de faire part du décès de

Madame

Jacqueline JAQUET

maman de Mary-Paule, dévouée directrice de notre chorale

Nous adressons à la famille nos plus sincères condoléances.

028-700726

AVIS MORTUAIRES

Mon âme, bénis l'Eternel,
et n'oublie aucun de ses bienfaits!
Psaume 103: 2

Avec chagrin, nous faisons part du décès de

Madame

Elsa GENTIL

survenu le 26 janvier 2012 au Home Le Foyer à La Sagne.

Alors vous pourrez raconter à la génération
qui vient, que ce Dieu est notre Dieu pour
l'éternité et qu'Il nous conduit pour toujours.
Psaume 48: 15

Mariette Gaberel
Laurent et Nadia Vacheron-Fornage, Joanie et Alexis
Pierre et Dorly Hintermeister, leurs enfants et petits-enfants

Le culte d'adieu aura lieu au temple de Savagnier, lundi 30 janvier à 14 heures, suivi de l'incinération sans suite.

Adresse de la famille: Mariette Gaberel
Rue des Forgerons 39, 2065 Savagnier

Cet avis tient lieu de lettre de faire part.

028-700674

Les membres du Conseil communal de Peseux, les membres du Conseil d'établissement scolaire, les membres du corps enseignant, la secrétaire de l'école ainsi que les concierges

ont la tristesse de faire part du décès de

Monsieur

Jean-Claude FURRER

papa de Madame Carine Furrer,
enseignante au Collège de Pamplemousse

Nous partageons la douleur de la famille en ces pénibles instants et lui présentons nos sincères condoléances.

028-700703

Le Comité d'organisation de la Boudrysia

a la profonde tristesse de faire part du décès de

Monsieur

Jean-Claude FURRER

papa de Christophe Furrer, membre du comité

et présente à la famille ses sincères condoléances.

028-700682

Les camarades de classe de l'école secondaire de Grandchamp 1962

ont la tristesse de faire part du décès de leur ami

Jean-Claude FURRER

dit «Gaston»

Ils présentent à sa famille leur profonde sympathie.

Pour les obsèques voir l'avis mortuaire.

La Société de Développement de Boudry et les campeurs de la plage de Boudry

ont la tristesse de faire part du décès de

Monsieur

Jean-Claude FURRER

dit «Gaston»

Vice-président de la société

Ils s'associent à la douleur de sa famille à laquelle ils présentent leurs plus sincères condoléances.

Pour la cérémonie, prière de se référer à l'avis de la famille.

028-700676

POMPES FUNÈBRES WASSERFALLEN
Depuis 1939
24h/24
032 725 40 30
www.pf-wasserfallen.ch
PRÉVOYANCE FUNÉRAIRE

Pompes funèbres
Grau
24h/24
032 751 28 50
A votre écoute - Conseils
Prévoyance funéraire

MOUTIER

Incendie dans un immeuble

Mercredi vers 20h, un incendie s'est déclaré dans un appartement situé à la rue Centrale à Moutier. Le feu a pris dans le salon et s'est propagé dans le plafond. Les flammes ont rapidement pu être éteintes par les pompiers de Moutier. La route principale a été totalement fermée à la circulation durant plusieurs heures. Quatre personnes ont pu quitter l'appartement par leurs propres moyens. Personne n'a été blessé. Les deux autres appartements de l'immeuble étaient inhabités au moment du départ de feu. Les locataires ont été hébergés par des proches. Les appartements du 1er et 2e étages ont été fortement endommagés. Le montant des dégâts n'est pour l'heure pas connu. Une enquête a été ouverte par les spécialistes de la police cantonale bernoise afin de déterminer les causes de l'incendie. COMM

SIS NEUCHÂTEL

Treize sorties d'ambulances

Entre mercredi à 17h et hier à la même heure, le Service d'incendie et de secours (SIS) de Neuchâtel est intervenu, au total, à treize reprises.

– Les ambulances ont été sollicitées à treize reprises pour: une urgence médicale, rue de Foinreuse à Marin, mercredi à 18h15; un transport non urgent, chemin de Rugin à Peseux, mercredi à 19h; une urgence médicale, chemin de Bosson-Bézard à Auvernier, mercredi à 21h15; une urgence médicale, chemin des Sources à Colombier, mercredi à 21h30; un transfert entre l'hôpital Pourtalès et le Centre neuchâtelois de psychiatrie de Préfargier, hier à 0h25; une urgence médicale, rue du Verger à Peseux, hier à 7h40; une urgence médicale, route de Perreux à Boudry, hier à 9h30; une chute à trottinette, chemin des Chapons-des-Prés à Bevaix, hier à 9h40; une urgence médicale, avec intervention du Smur, route des Addoz à Boudry, hier à 10h05; une urgence médicale, avenue de la Gare à Neuchâtel, hier à 11h02; une urgence médicale, chemin des Ribaudes à Neuchâtel, hier à 11h05; une urgence médicale, rue des Fahys à Neuchâtel, hier à 12h50; une chute, rue des Coteaux à Cortaillod, hier à 14h25; une urgence médicale, avec intervention du Smur, rue du Vignoble à Cornaux, hier à 15h40. COMM

LES ÉTATS CIVILS

Boudevilliers

Mariage. – 23.01. Ibrahimovic, Almir et Muratovic, Alma, domiciliés à Dombresson.
Décès. – 10.01. L'Eplattenier, Roger Adrien, 1933, domicilié aux Geneveys-sur-Coffrane. 10. Messerli, Astride Annelise, 1937, domicilié à Fontaines. 11. Matthey-Jonais, Willy Henri, 1929, domicilié à Fontaines. 15. Cuche, Lucette, 1934, domiciliée à Cernier. 15. Morel, André, 1920, domicilié aux Hauts-Geneveys. 16. Vauthier, Marcel, 1924, domicilié à Cernier. 17. Maridor, Jeanne, née en 1921, domiciliée à Fenin-Vilars-Saules

Boudry

Mariages. – 07.01. Kohli, Olivier et Wuillemin, Elisabeth, à Colombier. 13. Ferreira, Daniel et Québatte, Léa Fidélia, à Bevaix. Bourqui, Vincent Georges David et Bex, Catherine Marie Marguerite, à Saint-Aubin-Sauges. Teixeira Pinto, José António et Gomes da Silva, Miriam, à Cortaillod. 20. Franzoso, Mauro Loris et Turrian, Valérie, à Boudry. Bergonzi, Giovanni et Vogel Manon, à Boudry.

Le mot caché

Solution

Le mot caché à former de la grille avec les lettres inutilisées est:

GALLERIE

AIR DU TEMPS

YANN HULMANN

Petite leçon d'espace en kit

Flap, chlang, kling, paf! Dans le rétroviseur, la petite armoire à pharmacie de Madame s'immobilise à la sortie du rond-point. A ma décharge, en cette fin de déménagement, une Mini Cooper de 1993 ça ne se remplit pas comme un bus Mercedes... A force de chercher de l'espace libre, la mignonne pharmacie avait fini par trouver place sur le toit. Non pas que je ne voulais pas d'elle à l'intérieur, mais... Bref, j'ai merdé.

C'est que je ne maîtrise pas aussi bien l'espace que ma douce moitié. Lors de notre incontournable pèlerinage au paradis de l'embrouille en kit, Madame s'est mise à rêver de glisser dans l'automobile de belle-maman, une Twingo aussi grande qu'une boîte d'allumettes, une bibliothèque... et un canapé deux places flanqué d'une méridienne. Optimiste, non?

Une fois sur place, nous prenons très vite connaissance des dimensions des paquets. Des kilomètres de centimètres défilent devant mes yeux. Adieu bibliothèque. Adieu canapé... *«Non, non, le canapé ça ira.»* Si Madame le dit.

Arrive le moment crucial: l'enlèvement de la marchandise. Joli bébé! Même en retirant le moteur pas sûr que ça entre. *«Et si on le rangeait pièce par pièce...»* ?!?!

Comble de notre jolie balade? Pas tant que Madame a gagné son pari en logeant le canapé et sa cour dans la boîte d'allumettes. Mais plutôt qu'elle n'a rien oublié sur le toit... elle.

LA PHOTO DU JOUR

Les toits de Tinizong (GR) ploient sous la neige. KEYSTONE

LA MÉTÉO

Lever **08h03** Coucher **17h28**

Lever **09h32** Coucher **22h25**

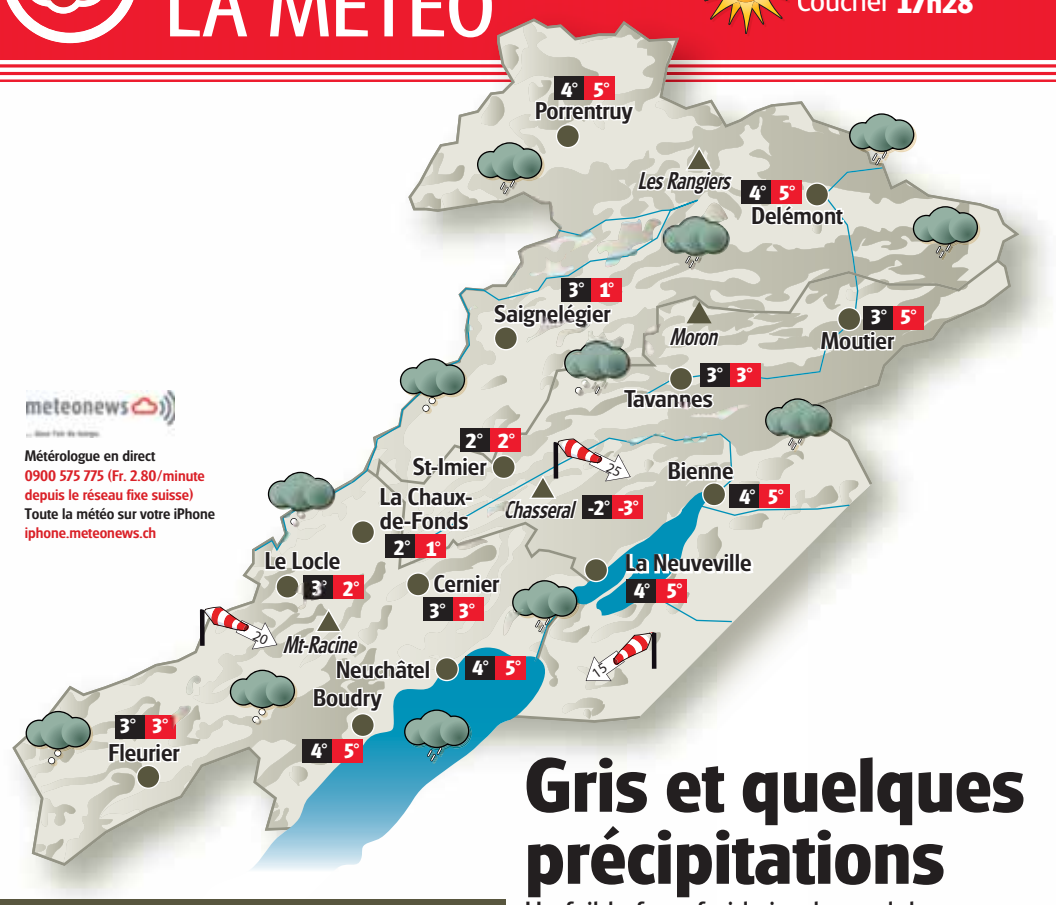

Gris et quelques précipitations

Un faible front froid viendra onduler sur nos régions ce vendredi, nous valant un ciel gris et ponctué de quelques pluies intermittentes. La limite de la neige s'abaissera de 1200 à 700m d'ici à la soirée. Samedi, de fréquentes averses rythmeront la journée avec une limite de flocons s'abaissant vers 500 à 600m. Giboulées éparses et bise parfois modérée seront au menu de dimanche à mardi.

TEMPÉRATURES RÉGIONALES

BÉVILARD	3°	3°
BRÉVINE (LA)	2°	1°
BRENETS (LES)	3°	3°
COURT	4°	5°
COURTELARY	2°	2°
COUVET	3°	3°
CREUX-DU-VAN	-1°	-2°
DOMBRESSON	3°	3°
ESTAVAYER-LE-LAC	4°	5°
GRANGES	3°	5°
LANDERON (LE)	4°	5°
MONT RACINE	-1°	-2°
NOIRMONT (LE)	3°	1°
PONTS-DE-MARTEL (LES)	2°	1°
RANGIERS (LES)	3°	3°
SAINT-AUBIN	4°	5°
SAINTE-CROIX	1°	0°
SAINT-URSANNE	4°	5°
SONCEBOZ	3°	3°
TRAMELAN	2°	2°
VERRIÈRES (LES)	1°	0°
VUE-DES-ALPES	0°	-1°
YVERDON	4°	5°

DANS LE MONDE AUJOURD'HUI

ATHÈNES	en partie ensoleillé	8°
BANGKOK	en partie ensoleillé	33°
BARCELONE	éclaircies	14°
BERLIN	éclaircies	0°
BRUXELLES	averses éparses	8°
LE CAIRE	assez ensoleillé	18°
LONDRES	assez ensoleillé	8°
LOS ANGELES	assez ensoleillé	23°
MONTRÉAL	pluie et neige	2°
MOSCOU	beau temps	-14°
NEW YORK	fortes averses	16°
PARIS	en partie ensoleillé	9°
RIO DE J.	averses éparses	26°
ROME	assez ensoleillé	12°
TOKYO	en partie ensoleillé	6°

SUR NOS LACS

	Température de l'eau	Direction et vitesse du vent	Niveaux des lacs
Neuchâtel	6°	Bise 1 à 2 Bf	429.09 m
Bienne	6°	Bise 1 à 2 Bf	428.99 m

Niveau du lac des Brenets: 751.64 m

EN SUISSE AUJOURD'HUI

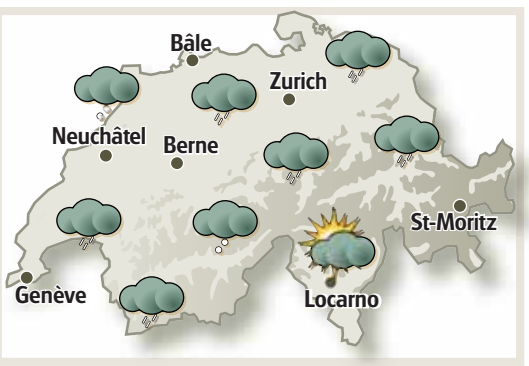

ÉVOLUTION DES TEMPÉRATURES SUR 7 JOURS

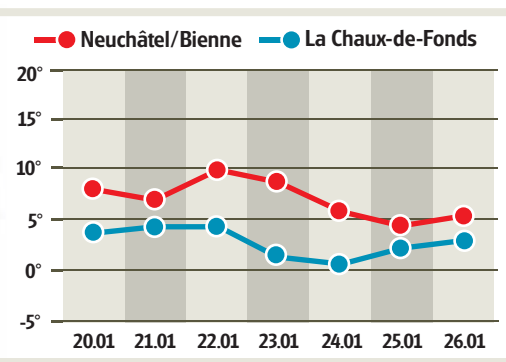

PRÉVISIONS À QUATRE JOURS POUR L'ARC JURASSIEN

	pied du Jura	à 1000m	Fiabilité
SAMEDI	2° 3°	-3° -2°	9/10
DIMANCHE	0° 3°	-5° -1°	8/10
LUNDI	-3° 1°	-7° -4°	7/10
MARDI	-4° 0°	-8° -4°	6/10

SUDOKU N° 247

Complétez la grille en utilisant les chiffres de 1 à 9. Ils doivent obligatoirement figurer une seule fois dans chaque ligne, chaque colonne et chaque carré de 3X3. Solution dans notre prochaine édition.

Solution de la grille précédente n° 246

5	4	7	6	2	3	1	8	9
9	6	1	8	4	5	2	3	7
3	8	2	1	9	7	6	5	4
4	7	9	3	5	6	8	1	2
6	2	5	9	8	1	7	4	3
1	3	8	2	7	4	5	9	6
7	1	6	4	3	8	9	2	5
2	5	4	7	1	9	3	6	8
8	9	3	5	6	2	4	7	1

Difficulté facile

1	9				4		7	
5		7	9	8			1	
6		2	7				8	3
	1			7			9	
3	8	4				5	6	7
	7			5			2	
4	5				7	8		6
	6			3	1	7		2
	2		6				5	9

Grille proposée par la filière informatique de gestion Hes·so
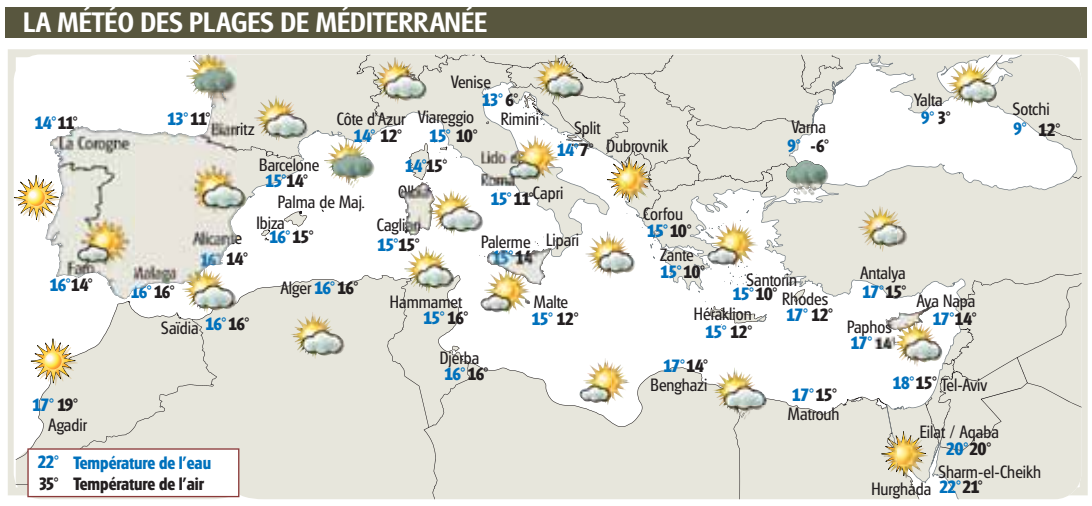
LA MÉTÉO DES PLAGES DE MÉDITERRANÉE