RÉCOMPENSE Didier Cuche est le sportif suisse de l'année PAGE 27

L'EXPRESS
FEUILLE D'AVIS DE NEUCHÂTEL, FONDÉ LE 2 OCTOBRE 1738
arc PRESSE

LUNDI 12 DÉCEMBRE 2011 | www.arcinfo.ch | Nº 288 | CHF 2.50 | J.A. - 2002 NEUCHÂTEL

PUBLICITÉ

L'élection du 14 décembre sous la loupe des élus neuchâtelois

SÉRÉNITÉ Tous les élus se veulent sereins face aux enjeux de l'élection de mercredi. Mais les tactiques en cours empêchent certains de parler ou d'en dire trop.

CONCORDANCE Dans la «cacophonie» générale sur la définition de la concordance, Andreas Gross réexplique ce qu'elle signifie. Et que les défis à venir méritent un débat.

UDC-PLR Samedi, les délégués UDC se sont dit prêts à attaquer un siège PLR s'ils ne récupèrent pas celui d'Eveline Widmer-Schlumpf. De quoi relancer les tactiques. PAGES 3 ET 18

Xamax termine le premier tour dans la liesse contre le FC Bâle

KEYSTONE

VOLONTÉ Neuchâtel Xamax a réussi un sacré exploit pour son dernier match de l'année. Alors que rien n'est résolu au niveau administratif, les «rouge et noir» sont parvenus à remonter à dix contre onze face au grand FC Bâle. La joie du buteur Dampha, entouré par Basha et Tréand, est toute légitime. PAGE 21

DAVID MARCHON

LAC DE NEUCHÂTEL
Le «Cygne» a mis fin, samedi, au trafic régional
PAGE 5

MONTMOLLIN
Les Neuchâtelois coupent leur sapin de Noël en forêt
PAGE 7

BASKETBALL
Union obtient un succès de haute lutte contre Vevey
PAGE 22

LA MÉTÉO DU JOUR

pied du Jura	à 1000m
7° 6°	5° 2°

SOMMAIRE

Feuilleton, BD	PAGE 11	Télévision	PAGE 29
Cinéma	PAGE 14	Carnet	P. 30-31

PUBLICITÉ

Rue de la Pierre-à-Mazel 39, 2002 Neuchâtel / Tél. 032 723 53 00 ■ Abonnements 032 723 53 90 - E-mail: clientele@lexpress.ch ■ Rédaction 032 723 53 01 –Fax 032 723 53 09 – E-mail: redaction@lexpress.ch ■ Annonces 032 729 42 42 – E-mail: neuchatel@publicitas.ch

TENDANCES Le directeur de la marque locloise Zenith Jean-Frédéric Dufour et le créateur Maximilian Büsser dissertent sur avenir, passé et futur.

«Il y a encore énormément à faire»

DANIEL DROZ

Ils ne se situent pas dans le même segment. Ils n'en ont pas moins une certaine vision de l'horlogerie et des défis auxquels la branche sera confrontée dans les années à venir. Maximilian Büsser s'est lancé dans une folle aventure avec son concept MB & Friends (voir ci-dessous). Jean-Frédéric Dufour est directeur général de la marque locloise Zenith, propriété du géant mondial du luxe LVMH. Dans le cadre des Journées de la Métropole horlogère, en novembre dernier, ils ont livré leurs sentiments au Club 44 à La Chaux-de-Fonds.

> «La montre restera un objet de rêve. La clé, c'est le rêve.»
>
> **JEAN-FRÉDÉRIC DUFOUR**
> DIRECTEUR GÉNÉRAL DE ZENITH

Constats de départs. *«Il y a un univers qui s'est ouvert. L'horlogerie mécanique ne s'est jamais si bien portée et elle n'a plus de raison d'être»*, dit Maximilian Büsser, un brin provocateur. *«Dans les années 1980-1990, on est passé d'un objet de première nécessité à un objet qui fait rêver»*, estime Jean-Frédéric Dufour. *«La montre restera un objet de rêve. La clé, c'est le rêve. La mécanique fait partie entière du rêve. Dans l'horlogerie, il y a des gens qui sont touchés par l'aspect design. Des gens, heureusement qu'il y en a, qui sont touchés par ce qu'il y a à l'intérieur.»*

Passé, avenir, futur. *«Nous ne serions pas ici s'il n'y avait pas eu le 17e, le 18e et le 19e siècle»*, rappelle Maximilian Büsser. Objectif? *«Garder une tradition vivante et innover. Il y a encore énormément à faire. On peut faire plein de choses avec l'indication»*, dit-il en prenant pour exemple l'affichage pour exemple.

Les plus précises

«Aujourd'hui, si vous voulez avoir l'heure vous la trouvez partout. Chez Zenith, nous cherchons à faire les montres les plus précises. Nous expliquons quel est le graal mécanique derrière tout ça», juge Jean-Frédéric Dufour. Et de mettre en avant le modèle Christophe Colomb, *«la première fois qu'on a un chronographe de marine au poignet»*.

Si Zenith produit plusieurs dizaines de milliers de pièces par année, dit son directeur général, pour MB & Friends, ce sont 200 modèles qui sont écoulés en 12 mois. *«Le type de marché de Max, établisseur contemporain, n'existe pas»*, dit Jean-Frédéric Dufour.

Créativité. *«Si ce qui est le moteur de la créativité, c'est l'analyse de marché, il n'y a pas de créativité. C'est Hewlett Packard, Dell et Acer contre Apple»*, dit Maximilian Büsser. *«Nous sommes dans un métier où vous ne pouvez pas débarquer n'importe où et faire de l'horlogerie. C'est un peu comme un grand cru»*, renchérit Jean-Frédéric Dufour. *«Avec Zenith, j'essaye de faire ça. Si on est cohérent, c'est la réussite. Nous ne sommes pas dans le savon.»*

Pas comme l'automobile

Tout ça, c'est très bien. Mais ces montres de luxe, il faut les vendre. *«Nous avons des feelings»*, poursuit le directeur général de la marque locloise. *«Le meilleur moyen, c'est d'être en contact avec les marchés. Nous écoutons nos détaillants. C'est la taille de l'horlogerie qui permet ça. Un patron automobile ne peut pas visiter tous les garages.»* La Mini Cooper est de nouveau en vogue. Le modèle actuel n'en est pas moins différent de celui des années 1960. *«Si vous prenez la El Primero d'aujourd'hui et celle de 1969, ça n'a plus rien à voir»*, ajoute Jean-Frédéric Dufour.

La mode est aux ambassadeurs. *«Max, son meilleur ambassadeur, c'est lui-même»*, juge Jean-Frédéric Dufour à propos de son confrère. Plus généralement, *«les marques qui vendent un million de montres par an s'appuient sur des ambassadeurs. Nous sommes plus proches de Procter & Gamble»*, dit le PDG de Zenith. *«Parce que vous le valez bien»*, ajoute-t-il en évoquant le slogan d'un shampooing bien connu. La marque locloise fait, dans ce domaine, appel à son héritage et l'explorateur norvégien Amundsen. *«Le modèle n'a rien à voir, mais il y a une histoire.»*

Jean-Frédéric Dufour (en haut) et Maximilian Büsser: deux patrons d'entreprises horlogères aux idées bien arrêtées sur l'avenir et les défis auxquels la branche devra répondre. GUILLAUME PERRET

Rebelles qui établissent les tendances

Selon Maximilian Büsser, *«il faut être sérieusement courageux pour acheter nos pièces. Les raisons pour lesquels ils achètent sont les mêmes que celles que nous avons pour créer. Les clients, ce sont des rebelles.»* Ces gens-ci établissent les tendances. *«Des gens qui ont d'autres moyens et exploitent de nouveaux territoires»*, dit Jean-Frédéric Dufour.

> «Si l'analyse de marché est le moteur, il n'y a pas de créativité.»
>
> **MAXIMILIAN BÜSSER**
> FONDATEUR DE MB & FRIENDS

Ils sont en opposition avec ceux qui craquent pour une montre parce que c'était le choix de l'ancien top-modèle Cindy Crawford. «80% *des raisons d'achat, c'est: regarde j'ai du pognon»*, estime Maximilian Büsser. *«Rolex, c'est la seule marque pour qui les gens économisent. C'est un symbol status»*, renchérit le directeur de Zenith.

L'horlogerie, image-t-il encore, c'est comme la cravate. *«Il y a des gens qui comparent et des gens qui achètent ce dont ils ont entendu parler.»* De quoi faire réfléchir encore longtemps les acteurs de la branche.

JEAN-FRÉDÉRIC DUFOUR

PARCOURS Diplômé de l'Université de Genève en sciences commerciales et industrielles, Jean-Frédéric Dufour a exercé des responsabilités croissantes dans des fonctions industrielles, commerciales, marketing et managériales au sein de différentes sociétés horlogères, à savoir Chopard, Swatch Group et Ulysse Nardin.

2001 Il est nommé à la tête du développement produit, montres et bijoux de Chopard.

2009 Jean-Frédéric Dufouf succède à Thierry Nataf à la tête de la marque horlogère locloise Zenith, propriété du géant mondial du luxe LVMH. «Son expérience est un atout pour poursuivre le développement de la manufacture», dit Philippe Pascal, responsable du secteur horlogerie du groupe.

«Une autre échelle»

L'horlogerie suisse conquiert la Chine, un marché devenu vital. *«C'est juste une autre échelle. Un village, c'est 100 000 habitants. En dessous, ça n'existe pas»*, dit Jean-Philippe Dufour. Zenith y a ouvert 42 points de vente. *«Nous avons une très longue histoire avec la Chine, mais vous devez quand même travailler le marché de manière moderne et normale. Nous avons de la peine à leur vendre des chronographes. Ils ne veulent pas de pièces avec des poussoirs qu'ils n'utilisent pas»*, explique le PDG.

«Nous, nous ne sommes pas en Chine», dit Maximilian Büsser. *«Il faut arriver avec une boutique monomarque. 50% de nos pièces vont dans le Sud-Est asiatique. Pour eux* (réd: les clients), *on va de l'avant. Ce sont des entrepreneurs. A Singapour, tout le monde veut être à son propre compte. A Genève, ce n'est pas le cas. L'Europe est plus conservatrice.»*

Dangers et défis

La passion fait encore rêver Maximilian Büsser. *«L'horlogerie, on en est fier. Le grand danger, c'est que ce ne soit plus qu'un business. Nous avons tous un grand défi. C'est les services après-vente. Qu'on fasse 150, 50 000 ou 500 000 pièces, il y a 8 à 10% qui reviennent.»* De quoi donner des sueurs froides aux entreprises. Autre défi à relever, selon Maximilian Bü sser, les jeunes, qui ont fini leur formation, sont entre 30 et 50% à ne plus avoir envie de faire de l'horlogerie. Et de déplorer une certaine taylorisation du métier. *«L'horloger ne fait plus sa montre.»* Ultime constat en matière de distribution: *«Quelle est la nécessité d'un détaillant et comment va-t-il évoluer?»*

Jean-Frédéric Dufour, lui, veut donner envie aux jeunes de faire de l'horlogerie. Il estime aussi qu'il ne faut *«pas empêcher d'entreprendre»*.

MAXIMILIAN BÜSSER

1991 Maximilian Büsser commence sa carrière dans l'horlogerie chez Jaeger-Lecoultre.

1998 Il est nommé directeur général de Harry Winston Timepieces, basé à Genève. Durant sept ans, il s'est employé à transformer cette petite structure en une entreprise horlogère à part entière. Harry Winston s'est positionné comme un acteur majeur de ce segment très concurrentiel.

2005 Maximilian crée la première marque d'horlogerie conceptuelle haut de gamme: MB & F (abréviation de Maximilian Büsser & Friends). Son rêve est d'assembler chaque année un petit groupe de créateurs, artisans et maîtres-horlogers indépendants pour créer ensemble une première mondiale horlogère conceptuelle.

PUBLICITÉ

CONSEIL FÉDÉRAL Comment les élus neuchâtelois abordent-ils le 14 décembre?

La sérénité règne avant mercredi

FRANÇOIS NUSSBAUM

La journée du 14 décembre sous la coupole fédérale aurait pu se résumer à l'élection d'un successeur socialiste à Micheline Calmy-Rey (Alain Berset ou Pierre-Yves Maillard) et à la réélection des six autres ministres. Mais l'UDC tient à «récupérer» le siège qu'Eveline Widmer-Schlumpf lui a «volé» en 2007 en éliminant Christoph Blocher.

Après quelques péripéties et le lâchage de Bruno Zuppiger, l'UDC présente deux candidats (Jean-François Rime et Hansjörg Walter). Du même coup, toute l'attention se focalise sur les chances de réussite de l'opération contre la Grisonne ou, si elle échoue, sur les risques encourus par ceux (PLR ou PS) qui l'auraient empêchée.

Qu'en pensent les élus neuchâtelois? Les réponses varient évidemment selon l'appartenance politique. Mais on ne sent pas de réelle tension: Eveline Widmer-Schlumpf devrait être réélue, tout comme les autres sortants, avant qu'on ne choisisse tranquillement un des candidats socialistes.

Prestation de serment du Conseil fédéral en décembre 2007. Il manque Eveline Widmer-Schlumpf sur la photo: elle avait demandé un temps de réflexion avant d'accepter son élection, acquise ce jour-là contre Christoph Blocher. L'UDC ne lui a pas pardonné et l'a éjectée du parti. KEYSTONE

PLR: PRUDENCE

Mais au PLR, certains hésitent à s'exprimer, quand ils ne refusent pas complètement, comme Raphaël Comte. Laurent Favre rappelle juste que l'objectif du parti est de faire réélire ses deux représentants (Didier Burkhalter et Johann Schneider-Ammann) «*comme le prévoit la concordance*». Le premier est-il en danger? «*Je n'ai pas entendu le plus petit frémissement qui pourrait le faire penser*», assure Alain Ribaux.

Réélironts-ils Eveline Widmer-Schlumpf? Là, pas de réponse. Le parti doit encore évaluer de quelle manière et avec quel impact l'UDC pourrait le lui faire payer.

UDC: PAS PEUR DU PLR

L'UDC Yvan Perrin ne se fait pas trop de souci à cet égard. «*Affaiblir l'UDC ne renforcerait pas le PLR*», dit-il. D'autant que «*le maillon faible du Conseil fédéral est Johann Schneider-Ammann, un PLR!*». En tout cas, il ne risque pas de s'en prendre à Didier Burkhalter, qu'il couvre littéralement d'éloges: «*Compétent, collégial, travailleur, courageux, exemplaire. On a de la chance de l'avoir au gouvernement, tout comme Simonetta Sommaruga*».

LES VERTS «SEREINS»

«*Nous voterons clairement et sereinement pour Eveline Widmer-Schlumpf*», annonce d'emblée Francine John-Calame. Parce qu'elle a fait pencher la balance pour la sortie du nucléaire et qu'elle propose de passer à une fiscalité écologique.

Selon Francine John-Calame, les stratèges de l'UDC ne vont pas se retourner contre le PLR: «*Ils auraient voulu former une majorité de droite à quatre. Piquer un siège au PLR n'a aucun intérêt pour eux*».

SOCIALISTES TACTIQUES

C'est bien cette majorité à quatre (deux UDC et deux PLR) que le PS veut éviter en priorité. «*En fonction de leur nombre de députés, ce serait injustifié*», note Jacques-André Maire. «*Et Eveline Widmer-Schlumpf fait un excellent travail: le PS la soutiendra*», joute Didier Berberat. En revanche, estime-t-il, Johann Schneider-Ammann n'a pas la carrure d'un conseiller fédéral. «*A côté de Didier Burkhalter, il fait vraiment pâle figure*». Le PS pourrait donc admettre que l'UDC s'en prenne à son siège – à condition qu'elle le dise et renonce à se venger d'Eveline Widmer-Schlumpf. «*Mais l'UDC ne fera ni l'un ni l'autre*», assurent les deux socialistes.

LE PDC À CŒUR OUVERT

La Jurassienne Anne Seydoux-Christe se montre sans concession. «*La concordance n'a rien à voir avec l'arithmétique: c'est d'abord la capacité et la volonté de trouver des solutions communes constructives*», dit-elle. «*Exactement le contraire de ce qui se passe à la tête de l'UDC, chez des perturbateurs qui ne cessent de lancer des initiatives aberrantes, inapplicables ou qui vont à l'encontre des intérêts du pays*».

Comme Francine John-Calame, elle juge grave ce qu'on a vu ces derniers jours de la part de la direction de l'UDC, «*sortir des candidats de son chapeau, d'en jeter un pour en prendre un autre, comme des marionnettes*», alors qu'il s'agit de gouverner le pays. «*Ce n'est pas sérieux*».

Il n'y a donc, conclut Anne Seydoux-Christe, «*aucune raison*» de ne pas réélire Eveline Widmer-Schlumpf, ni de donner un second siège à l'UDC.

COMMENTAIRE

FRANÇOIS NUSSBAUM
correspondant parlementaire

Situation un peu déconcertante

La démission de Micheline Calmy-Rey a été suivie d'une sélection de candidats pour lui succéder et le ticket finalement proposé, Alain Berset et Pierre-Yves Maillard, est de haut niveau, personne ne le conteste. Et l'un des deux sera élu mercredi.

C'était apparemment trop simple. Cette page en témoigne: on en arrive à présenter les enjeux du 14 décembre sans même parler de cette succession! C'est un peu déconcertant.

Ceci parce qu'on est face à un parti, l'UDC, qui rêvait d'une majorité au Conseil fédéral, au début avec l'aide d'un autre parti, le PLR, bien formaté dans ce but – mais qu'il a perdu du terrain en octobre.

Depuis lors, il tente de changer de langage, après 15 ans d'arrogance, de mépris et d'insultes. Et il montre patte blanche pour obtenir un siège supplémentaire, au nom de cette «concordance» qu'il a foulée au pied jusqu'ici.

Ce second siège est en même temps l'objet d'une vengeance contre Eveline Widmer-Schlumpf, qui fait pourtant mieux que Christoph Blocher et Ueli Maurer réunis. Si l'UDC avait voulu l'admettre... Après tout, les socialistes Hans Peter Tschudi, Willi Ritschard et Otto Stich ont été imposés par les bourgeois. Ils se sont révélés bons. Et le PS s'est fait une raison.

«Cacophonie totale» au sujet de la concordance

Le conseiller national Andreas Gross tente inlassablement de relancer le débat sur la concordance, dont chacun se réclame, mais dans des sens parfois diamétralement opposés. «*La cacophonie est totale*», constate-t-il. Mais c'est grave: en l'absence de consensus sur cette question, on s'attaquera mal aux gros défis à venir.

«*On continue de réduire la concordance à une répartition arithmétique des sièges au gouvernement*, dit-il. *C'est oublier que la Constitution impose la collégialité et que celle-ci est déjà peu respectée actuellement. Or, la concordance est beaucoup plus que cela: c'est le partage de valeurs fondamentales, comme le respect de l'autre, la conviction qu'on a besoin de l'autre pour s'approcher de la vérité.*»

Dans ce sens, l'UDC n'a pas sa place au gouvernement. Ayant perdu pas mal de plumes le 23 octobre, le parti propose aujourd'hui deux candidats hors de sa ligne la plus dure. «*Comme si cela suffisait à effacer dix ans d'insultes, de dénigrement et d'humiliations à l'adresse des adversaires, mais aussi des institutions et de tout ce qui n'était pas UDC*». Autrement dit, il faudrait sauter un tour, pour voir quelles leçons, sur la durée, tire l'UDC de sa défaite.

Le socialiste zurichois Andreas Gross anime un Atelier pour la démocratie directe. KEYSTONE

Un seul UDC (voire aucun), voilà qui conforterait les deux sièges du PLR. Mais, pour Andreas Gross, ce n'est pas un chèque en blanc. «*J'ai toujours défendu l'idée d'un nouveau centre moderne, fort, tenu par le PLR et le PDC. Avec une gauche forte, dans la concordance, c'est la formule qui a permis à la Suisse d'avancer*».

Mais, ajoute-t-il, «*Fulvio Pelli, président du PLR, a fait la grande erreur, à mon sens, de vouloir positionner son parti résolument à droite, alors que les radicaux ont toujours su intégrer un large éventail de tendances, du centre gauche au centre droit*».

Si le PLR doit donc également apprendre dans la défaite (il a aussi perdu des sièges), le PS, lui, doit apprendre dans le succès (il a perdu des voix mais gagné des sièges). «*Il n'est pas clair sur la concordance. C'est, en ce moment, pour des raisons tactiques compréhensibles, mais il faudra bien sortir du bois*».

Le PS, le seul parti à vouloir «*penser au-delà du capitalisme*», doit se demander pourquoi il perd des électeurs au moment où la politique n'a jamais cédé autant de terrain face à l'économie et à la finance. Cela fait partie des grands défis qui nous attendent, avec la sortie du nucléaire et, surtout, nos relations avec l'Europe.

«*Comment va-t-on aborder de telles questions si on n'est pas capable de définir une véritable concordance?*», s'interroge le député zurichois. D'autant, conclut-il, qu'il ne faut pas enterrer l'UDC trop tôt: le «national conservatisme d'opposition» a encore de beaux jours devant lui, avec les défis européens qui s'annoncent... FNU

Burkhalter menacé?

Menaces sérieuses ou rodomontades d'un parti aux abois? Le fait est que le discours de l'UDC est monté d'un cran pour annoncer que, si Eveline Widmer-Schlumpf est réélue, ce sera forcément grâce à des voix du PLR: le parti de Christoph Blocher attaquera alors un des deux sièges de ce parti. Et on peut supposer que, pour des questions d'affinités politiques, ce ne sera pas celui de Johann Schneider-Ammann, mais de Didier Burkhalter (lire page 18).

A la lecture des louanges que tresse Yvan Perrin à Didier Burkhalter (lire ci-dessus), on peut toutefois douter qu'il y ait unanimité au sein du groupe UDC pour suivre tout ou partie de cette stratégie. Certains même voteront difficilement contre Eveline Widmer-Schlumpf, au vu des qualités qu'elle a montré au gouvernement, en particulier aux Finances.

Si la conseillère fédérale devait être sacrifiée sur l'autel de la répartition arithmétique des sièges, on pourrait évidemment tenir un raisonnement analogue pour le PLR, sorti des élections un peu plus affaibli que le PDC. Et certains, notamment à gauche, ne verseraient pas des torrents de larmes si Johann Schneider-Ammann passait à la trappe.

Autant les avis sur lui sont au mieux sceptiques, au pire très négatifs, autant Didier Burkhalter fait l'unanimité. Chacun, à l'instar d'Yvan Perrin, a pu mesurer sa compétence dans la parfaite maîtrise des dossiers, sa ténacité et son courage à défendre des décisions impopulaires, de même que sa capacité d'écoute et de dialogue, et sa volonté de concertation.

Jacques-André Maire a un regret: que la réforme du gouvernement lancée par Didier Burkhalter (alors parlementaire) n'ait pas abouti à un véritablement Département fédéral de la formation. «*Mais ce n'est pas sa faute!*», précise-t-il. FNU

Landi
Qualité / Prix / Choix
www.landi.ch

Oranges vrac
Espagne.
CHF 1.95/kg

Joyeuses fêtes

km|keymedia|ag

Sapin Nordmann
Coupé, origine: Danemark.
100–160 cm.
Dès CHF 19.90
07933
(07934, 160–200 cm, CHF 39.90
07939, 200–230 cm, CHF 59.90
07999 230–260 cm, CHF 79.90)

Sapin Nordmann
Coupé, origine: Suisse.
100–160 cm.
CHF 36.90
07936
(07937, 160–200 cm, CHF 56.–
07935, 200–230 cm, CHF 75.–)

Ordinateur portable MEDION® AKOYA® E6313
Processeur AMD E-350 Dual-Core (1,6 GHz). Partie graphique AMD Radeon™ HD 6310 compatible DirectX® 11 avec sortie audio/vidéo HDMI numérique. Écran large 39,6 cm/15,6" à rétro-éclairage LED, avec une résolution de 1366 × 768 pixels. Disque dur de 500 GB. 4 GB de mémoire vive. Certifié Dolby® Advanced Audio v2. Technologie sans fil rapide LAN selon norme standard IEEE 802.11. Garantie : 3 ans.
CHF 399.–
06666

Cuore, Sirion, Materia, Terios, célibataires, cherchent...

Daihatsu GOLDEN DEALS

Avantage: Fr. 2'000.–
Avantage: Fr. 2'000.–
Avantage: Fr. 2'500.–
Avantage: Fr. 2'000.–

Où nous rencontrer?
SMS gratuit avec «CUORE», «SIRION», «MATERIA» ou «TERIOS» et ton NPA au 919.

Trouvez une partenaire qui apporte vraiment dans la relation, comme par exemple jusqu'à Fr. 2'500.– avec les Golden Deals actuels! Que ce soit avec la Cuore économique, la Materia spacieuse, la Sirion pratique (les deux également en 4x4) ou la Terios 4x4 tout-terrain. Pour tous les modèles, ce ne sont pas uniquement les valeurs intrinsèques qui séduisent, mais aussi le prix. Inscrivez-vous maintenant pour faire connaissance dans le cadre d'une course d'essai chez votre concessionnaire. www.mydaihatsu.ch

Golden Deals valables jusqu'au 30 décembre 2011. Exemples de facturation avec prix de vente nets recommandés, TVA incluse. **Cuore:** 51 kW (69 ch), 998 cm³, dès Fr. 15'980.– moins Fr. 2'000.– = Fr. 13'980.–. **Sirion:** 1.3 2WD, 67 kW (91 ch), 1298 cm³, dès Fr. 18'600.– moins Fr. 2'000.– = Fr. 16'600.–. **Materia:** 1.5 2WD, 76 kW (104 ch), 1495 cm³, dès Fr. 25'100.– moins Fr. 2'500.– = Fr. 22'600.–. **Terios:** 75 kW (102 ch), 1495 cm³, dès Fr. 25'990.– moins Fr. 2'000.– = Fr. 23'990.– (photo Terios SX dès Fr. 29'990.–).

DAIHATSU
Juste la bonne taille.

TROIS-LACS La Société de navigation a mis fin à son activité de trafic régional.

A bord du «Cygne» pour la dernière

JEAN-MICHEL PAUCHARD

Pour cette dernière course en trafic régional, Raoul Béguelin n'a pas toujours été seul dans sa timonerie. DAVID MARCHON

Retour au port de Neuchâtel. Dans quelques dizaines de secondes, les amarres seront tournées, une page de l'histoire de la Navigation aussi. DAVID MARCHON

L'horaire hivernal 2011 de la Société de navigation sur les lacs de Neuchâtel et Morat (la Navigation) a pris fin samedi vers 19h30, une dizaine de jours avant le début de l'hiver. Une heure et demie auparavant, une soixantaine de passagers embarquaient sur le «Cygne» – la plus ancienne unité de la Navigation – pour la dernière course accomplie par la société au titre du trafic régional (notre édition du 6 décembre). Une course gratuite et où le directeur et les deux marins présents en plus du capitaine allaient offrir l'apéritif à leurs passagers.

Nuit claire, légère houle mais vent faible. «*Par rapport au vent du reste de la semaine, nous avons de la chance*», commente le directeur de la Navigation Jean-Jacques Wenger sur le pont supérieur arrière. Une dizaine de degrés dans l'air suffisent pour que plusieurs passagers commencent leur traversée dehors.

C'est quand même dedans, au milieu du lac, qu'une fois les 340 chevaux de la machine momentanément au repos, le directeur lève son verre à la santé de tout le monde, explique brièvement pourquoi la Navigation ne fera plus, dès le lendemain, de trafic régional et annonce que le 6 avril, pour la reprise des courses à l'horaire, une course sur le même parcours sera également gratuite.

«*Une inspiration du moment*», confie-t-il quelques instants plus tard. L'opération, il est vrai, a fait monter à bord quelques passagers qui, a priori, ne s'imaginaient guère commencer ainsi une soirée de décembre. «*Sur ces courses, nous avons eu jusqu'à 50 personnes à bord. Mais, souvent, ça tournait autour de 20*», relève Jean-Jacques Wenger.

Ainsi, l'administrateur communal de Peseux a-t-il embarqué parce qu'une «*équipe*» l'a convaincu de mettre le pied à bord. «*Il y a aussi*», énonce le directeur, «*un groupe de la structure d'accueil le Scoubidou, des capitaines de chez nous, un député du Val-de-Travers.*»

L'écrivain et avocat François Berger, lui, est un habitué. «*Je dois bien prendre le bateau 100 fois par année*», confie-t-il. «*C'est un espace fécond pour l'écriture. Le mouvement de l'écriture va bien avec le mouvement du bateau. Même la vitesse est la bonne, alors que le train va trop vite. Et puis, se déplacer sur l'eau, même en trafic de ligne comme ici, donne un grand sentiment de liberté.*»

Evidemment, lors d'une telle course, les souvenirs reviennent. «*Là, il fait plutôt doux pour la saison*», constate Jean-Daniel Ferrari, qui a piloté pendant dix ans des bateaux de la Navigation. «*Mais quand il faisait vraiment froid, il fallait descendre les amarres au chaud pendant la traversée. Sinon, elles gelaient.*» Impossible, alors, de les lancer et les tourner comme le font les marins de la Navigation à chaque débarcadère.

> «Avoir un bateau qui navigue, c'est juste pas comptabilisable.»
>
> **RAOUL BÉGUELIN** CAPITAINE DE GRANDE UNITÉ À LA NAVIGATION

De la main-d'œuvre pour les industries de Serrières

A Portalban, ce bref amarrage a a son utilité: cinq personnes descendent, comme pour montrer que ce transport régional auquel on administre l'extrême-onction sert encore à quelque chose. Un rôle sans comparaison, cependant, avec ce qu'il fut à la grande époque industrielle de Serrières. «*Des bateaux y amenaient de la main-d'œuvre directement de la rive sud*», rappelle Sébastien Jacobi, ancien membre du comité de l'association Trivapor. «*Si le temps était trop mauvais pour qu'ils accostent à Serrières, ils allaient au port de la ville et on emmenait les ouvriers à Serrières par autobus.*»

Capitaine du «Cygne» ce soir-là, Raoul Béguelin va regretter ces courses hivernales. «*J'aime bien le lac à cette saison.*» A cause de la lumière particulière, mais aussi du fait qu'«*il n'y a personne*» et qu'y naviguer forme «*une bonne coupure*» avec le travail de chantier qui marque la mauvaise saison. Rentable? «*Avoir un bateau qui navigue, c'est juste pas comptabilisable.*» Bon vent quand même!

ROCHEFORT

Ensemble pour la ligne ferroviaire

Le sort de la ligne ferroviaire entre Neuchâtel et Chambrelien préoccupe l'ensemble du Conseil général de Rochefort. Vendredi soir, il a donc accepté à l'unanimité une motion socialiste en faveur de la réaffectation de cette ligne en trajet RER. Le texte original a toutefois subi un amendement vert et un sous-amendement radical-libéral. Les Verts, en particulier, souhaitaient que l'exécutif prenne contact avec toutes les instances traitant du transport régional.

Le Conseil général a, par ailleurs, donné son aval au budget communal pour 2012. Il annonce un excédent de revenus de 15 000 francs pour 4,6 millions de recettes totales. JMP

LE LANDERON

Budget bénéficiaire voté à l'unanimité

Les conseillers généraux du Landeron ont accepté vendredi soir à l'unanimité le budget 2012 de la commune. Il affiche un excédent de recettes de 186 000 francs pour un total de charges de 21 millions. RÉD

EN IMAGE

DAVID MARCHON

FLASH-MOB

Alléluia au centre commercial. Les visiteurs du centre commercial de la Maladière ont eu l'agréable surprise d'assister à une «flash-mob» appelée la Surgissante, samedi après-midi à Neuchâtel. Pendant cinq minutes a été chanté l'Alléluia du «Messie» de Haendel devant des passants médusés. Déguisés en clients, une soixante de choristes de Vox animae, le Madrigale, Acapel'Hom et le Chœur du Van ont chanté. «*J'ai trouvé ça magnifique. Ça prend aux tripes. C'est une belle surprise J'avais un ténor derrière moi. On se dit qu'il a du cran de chanter seul dans un centre commercial, puis il y a les autres voix en écho*», réagit Sylviane Le Brun, de Bevaix. «*Je suis surprise en bien. Les gens ont du plaisir et sont enthousiastes. Ils applaudissent et prennent des photos avec leur smartphone*», sourit la mezzo-soprano cressiacoise Dominique Jeanrenaud, du chœur Vox animae. La flash-mob est à découvrir samedi prochain aux Entilles-Centre à La Chaux-de-Fonds. BWE

NEUCHÂTEL

Beau succès des Artisanales

«*Nous sommes très satisfaits. Nous avons atteint les 16 500 visiteurs, soit 10% de plus que l'année passé où nous avions eu 15 000 personnes*», expose Jean-Pierre Ingold, directeur des Artisanales de Noël, à Neuchâtel. «*De nombreux artisans sont heureux du déroulement de cette édition 2011. Ils ont fait des ventes fantastiques, surtout le week-end.*»

Le marché d'artisans-créateurs a fermé ses portes hier soir après neuf jours sous la grande tente de la place du Port. Certains visiteurs sont même venus d'Italie ou de France en autocars.

Les Artisanales de Noël ont fermé leurs portes. RICHARD LEUENBERGER

Les Artisanales 2012 auront lieu du 8 au 16 décembre. BWE

CRESSIER

Vingt sacs par petit enfant

A l'instar d'autres communes, Cressier va, dans sa gestion des déchets, faire un geste pour les familles avec enfants en bas âge. Réuni samedi, son Conseil général a ainsi décidé d'offrir vingt sacs taxés par année aux familles avec un enfant de moins de trois ans. Si la famille comprend davantage d'enfants de cet âge, elle recevra un nombre de sacs augmenté en conséquence.

Ainsi amendé, le règlement sur la gestion des déchets a été accepté.

Quant au budget de la commune pour 2012, il a fait l'objet de questions plutôt techniques avant d'être unanimement approuvé. Il prévoit un déficit de 87 700 francs pour des dépenses totales de 8,81 millions de francs.

La question d'une éventuelle baisse du coefficient fiscal, un des plus hauts du canton, fera l'objet d'un rapport séparé, que le Conseil général étudiera en février. «*Mais il convient d'être prudent*», estime le président de commune Roland Stampfli. JMP

L'EXPRESS

Journal | Le contenu en ligne | E-paper | Application iPad

Mon journal où je veux, comme je veux!

Le journal, le contenu en ligne, l'e-paper, l'application iPad, le tout dans le même abonnement!

Le journal

Tous les matins, toute l'actualité régionale, nationale et internationale dans votre boîte à lettre. La politique, l'économie, le sport, la vie associative locale, la vie culturelle, vous avez l'assurance de tout savoir sur ce qui fait vivre votre région.

Le contenu en ligne

- Tous les articles de *L'Express* en ligne sur **www.arcinfo.ch** dès 5h du matin.
- Tous les avis de décès.
- La possibilité de commenter les articles.
- La possibilité de participer à nos sondages et forums.
- L'inscription à la newsletter quotidienne.

Le e-paper

- L'édition complète de *L'Express* enrichie de contenus multimédia.
- Les nombreux magazines de *L'Express* comme *Bouger, Terroirs* et *Habiter*.
- L'accès aux archives.

L'application iPad

- L'édition complète de *L'Express* enrichie de contenus multimédia où que vous soyez.

ABOpremium

Découvrez nos offres d'abonnements dès Fr. 31.- par mois sur **abo.arcinfo.ch**

Les enfants apprécient de choisir leur sapin de Noël en forêt. L'épicéa sec brûle beaucoup mieux que le Nordmann humide, comme le démontre Milan Plachta. A droite, un bûcheron en herbe. DAVID MARCHON

TRADITION Les Neuchâtelois apprécient de scier leur arbre de Noël en forêt.

Des sapins made in Montmollin

BASILE WEBER

«Je m'excuse Monsieur-Madame. Mais ce sapin, c'est le mien!», lance un père de famille à un couple de retraités qui hésitent devant le Nordmann. *«Ah oui. Il est beau.» «On veut bien vendre le sapin deux fois!»*, lance, hilare, l'ingénieur forestier retraité Milan Plachta, tout en servant le vin chaud qui cuit sur une bûche finlandaise.

Une effervescence particulière régnait samedi au centre forestier, au-dessus de Montmollin. Les familles étaient venues en nombre chercher leur sapin de Noël. Elles pouvaient choisir un arbre déjà coupé ou le scier dans la plantation. Laquelle compte plus de 700 jeunes sapins. Les résineux y sont plus petits qu'à l'accoutumée, la faute aux chevreuils. *«Ils adorent les sapins Nordmann. Ils en ont beaucoup mangé l'hiver dernier en se faufilant par le trou d'une barrière... Le Nordmann est aussi le préféré des gens car il est bien touffu»*, explique l'organisateur Jean-Pierre Rausis, garde forestier de l'arrondissement de Boudry. Dans la plantation, la jeune Laura, sept ans *«et demi»*, venue en famille de Montezillon, fait semblant de scier un sapin alors que sa maman immortalise la scène.

«C'est la quatrième fois que nous venons. Ils sont un peu petits cette année. C'est une tradition. Nous choisissons tous ensemble le sapin», explique son papa Markus Westermann. *«C'est mieux qu'un sapin qui fait 1500 kilomètres en camion depuis le Danemark, même s'il coûte moins cher.»* Nordmann touffu, sapin bleu ou blanc, épicéa de Serbie, il y a de tout. L'arbre coûte de 20 à 50 francs. On peut aussi acquérir un bolet ou une morille en bois taillés à la tronçonneuse par l'apprenti bûcheron Jonathan Brügger. Le Vallonnier a déjà réalisé... un éléphant pour un ami *«pour que les enfants puissent monter dessus»*. Marguerite Dénervaud et son époux, de Colombier, ont jeté leur dévolu sur un Nordmann. *«Il perd moins facilement les aiguilles. Je mets des bougies dessus, et des vraies! Mais on met de l'eau et le sapin boit beaucoup»*, explique Madame, tandis que Monsieur transporte l'arbre.

Le sapin a besoin d'eau

Milan Plachta fait une démonstration convaincante avec un épicéa sec qui brûle rapidement sur le foyer tandis que le Nordmann – trempé dans l'eau – ne daigne prendre feu. *«Pourtant, selon l'arrêté du Conseil d'Etat, on n'ose pas mettre de bougies sur le Nordmann. Voilà pourquoi on doit apposer une étiquette sur le sapin»*, expose Milan Plachta. *«Nous sommes pour la prévention, mais un épicéa sec est plus dangereux qu'un Nordmann mis dans l'eau!»* En une journée, quelque 150 sapins ont trouvé preneur. L'opération sera répétée samedi (9h à 16h). Il faudra encore atteindre trois ans avant de pouvoir retourner en pleine forêt, le temps que les sapins plantés grandissent. A moins que les chevreuils...

PUBLICITÉ

Lunettes : Fielmann. Également proche de chez vous : **Bienne,** Nidaugasse 14; **Fribourg,** Rue de Romont 14; **Lausanne,** Rue du Pont 22 et dès le 15.12. également à **Neuchâtel,** Grand Rue 2. Tél : 032/722 74 44. Davantage sous **www.fielmann.com**

C'est Noël aux garages Hotz!

Offres de Noël

4 pneus d'hiver offerts + remise nette de 10% ou leasing 0,99%!

	Marque	Type	Options	couleur	kms o'oo	Prix Sfr	PRIX NET CASH	48 mois / 10% acompte / 0,99 %
*	CHEVROLET	Epica 2.0 VDCI LT	Clim., RCD, Alu	bleu f.	68'	17'900.00	**16'110.00**	**344.00**
*	CITROEN	C4 Coupé 1.6-16v VTS	Clim., RCD, Alu, Acces.	noir	30'	21'700.00	**19'530.00**	**417.00**
	CITROEN	C5 Break 2.0-16v SX	Clim., RCD, Alu, Park	vert	145'	7'500.00	**6'750.00**	**144.00**
	CITROEN	C5 Break 2.0 HDI SX	Clim., RCD	blanc	117'	8'000.00	**7'200.00**	**154.00**
	CITROEN	C5 Break 2.0 HDI VTR	Clim., RCD, Alu, 2 Parks	gris f.	142'	11'600.00	**10'440.00**	**223.00**
	FIAT	Punto 1.8-16v HGT	Clim., RCD, RVT, Alu	gris	131'	7'200.00	**6'480.00**	**138.00**
	FIAT	Barchetta Cabrio 1.8	Clim., RCD, Alu	gris	126'	6'400.00	**5'760.00**	**123.00**
	FORD	Ka 1.3 Pearl	Clim., Cuir, RCD, Alu	noir	94'	4'900.00	**4'410.00**	**94.00**
	FORD	Focus 1.6-16v Ghia	Clim., RCD, Alu	gris	125'	7'600.00	**6'840.00**	**146.00**
*	FORD	Mondeo Break 2.0-16v Carving	Clim., RCD	bleu f.	2'	22'900.00	**20'610.00**	**440.00**
	HONDA	Jazz 1.4i Sport	Clim., RCD, Alu, VST	noir	65'	12'400.00	**11'160.00**	**238.00**
*	HONDA	Civic 1.3 iDSi IMA Hybrid	Clim., Cuir, CCD, Alu	bleu f.	31'	20'600.00	**18'540.00**	**396.00**
	MAZDA	RX-8 Revolution	Clim., RCD, Cuir, RCD	bordeau	91'	16'800.00	**15'120.00**	**322.00**
	MERCEDES-BENZ	Classe A200 Polar Star	Clim., RCD, Alu	bleu	135'	15'300.00	**13'770.00**	**294.00**
	MERCEDES-BENZ	C180 Break Elégance	Clim., RCD, Alu, VST	bleu f.	171'	11'600.00	**10'440.00**	**223.00**
*	MITSUBISHI	Colt Coupé-Cabrio 1.5-16v Invite	Clim., RCD, Alu	bordeau	72'	11'900.00	**10'710.00**	**228.00**
	OPEL	Meriva 1.3 CDTi Cosmo	Clim., RCD, Alu	gris	148'	8'500.00	**7'650.00**	**163.00**
	OPEL	Meriva 1.8-16v Linea Fresca	Clim., RCD, Alu, Attelage	bleu f.	81'	11'400.00	**10'260.00**	**219.00**
	OPEL	Astra Break 1.6 TP Elegance	Clim., RCD, Alu	gris f.	88'	10'500.00	**9'450.00**	**202.00**
*	PEUGEOT	207 CC 1.6T Platinum	Clim., Cuir, RCD, Alu	noir	25'	17'900.00	**16'110.00**	**344.00**
*	PEUGEOT	207 1.6-16v XS Premium auto.	Clim., RCD, Alu, Park	noir	79'	13'800.00	**12'420.00**	**265.00**
*	PEUGEOT	207 SW 1.6-16v Trendy Clim	Clim., RCD, Alu	gris	10'	19'800.00	**17'820.00**	**380.00**
*	PEUGEOT	307 CC 2.0-16v	Clim, Cuir int., RCD, Park	gris f.	71'	16'700.00	**15'030.00**	**323.00**
*	PEUGEOT	307 2.0-16v XS	Clim., RCD, Alu, Park	noir	91'	12'900.00	**11'610.00**	**248.00**
	PEUGEOT	307 2.0 HDI Platinum Edition	Clim., CCD, Alu, Park	noir	128'	11'900.00	**10'710.00**	**228.00**
*	PEUGEOT	308 1.6T Sport Pack	Clim., RCD, 2 Parks, Alu	gris	68'	17'800.00	**16'020.00**	**342.00**
	PEUGEOT	307 SW 2.0-16V Premium auto.	Clim., RCD, Alu, Park	vert	132'	7'800.00	**7'020.00**	**149.00**
	PEUGEOT	307 SW 2.0-16V Premium	Clim., RCD, Alu, RVT	gris	153'	9'600.00	**8'640.00**	**185.00**
*	PEUGEOT	308 SW 2.0 HDI Sport	Clim., RCD, Alu, Park	bleu f.	105'	16'900.00	**15'210.00**	**324.00**
	PEUGEOT	407 SW 2.0-16v ST Executive	Clim., RCD, Alu	beige	114'	10'800.00	**9'720.00**	**207.00**
*	PEUGEOT - VU	Partner Fourgon Tôlé 1.4	PLC, Galerie	bleu	44'	11'800.00	**10'620.00**	**227.00**
	PEUGEOT - VU	Boxer Fourgon vitré 330 MH 2.8HDI	RK7, Protections, attelage	gris	62'	16'000.00	**14'400.00**	**307.00**
	RENAULT	Twingo 1.2-16v Dynamique	Clim., RCD	noir	63'	6'900.00	**6'210.00**	**132.00**
	RENAULT	Mégane Break 1.6-16v Authentique Pack	Clim., RCD, Alu	bleu	95'	8'400.00	**7'560.00**	**161.00**
*	RENAULT	Scénic 2.0-16v Dynamique Luxe	Clim., RCD, Alu, RVT	gris f.	46'	16'300.00	**14'670.00**	**313.00**
*	RENAULT	Espace 2.0 Turbo Dynamique	Clim., RCD, Alu	noir	86'	19'900.00	**17'910.00**	**382.00**
	RENAULT	Espace 2.2 DCI Privilège	Clim., CCD, Alu	gris	119'	11'700.00	**10'530.00**	**225.00**
*	TOYOTA	Auris 1.6 Linea Sol	Clim., GPS, RCD, Alu	gris	45'	20'100.00	**18'090.00**	**386.00**
*	TOYOTA	Prius Hybrid 1.5-16v	Clim., GPS, Alu, RVT	noir	76'	22'900.00	**20'610.00**	**440.00**

Certifié ISO 9001:2009 **Nos véhicules sur www.garages-hotz.ch** Certifié ISO 9001:2009

*** = Garantie 12 mois**

garages hotz s.a. 2105 Travers
Tél. 032 864 61 61
www.garages-hotz.ch
Wir leben Autos. PEUGEOT CITROËN
Service de vente ouvert le samedi jusqu'à 11h30

Nous demandons à acheter

horlogerie ancienne

– montres,
– outillage et machines,
– fournitures layettes,
– établis,
– livres, brochures et autres documentations sur l'horlogerie.

Christophe Grimm
Rue du Weissenstein 5
2502 Bienne
Tél. 032 341 19 30

Marie-Virginie
Voyante/Médium & Astrologue
0901 346 943
CHF. 2.90 min depuis réseau fixe
RV. 079 346 94 30

www.publicitas.ch/neuchatel
publicitas

Nous maximisons la portée de votre publicité.

Conseil et vente d'annonces:
Publicitas S.A., T 032 729 42 42

www.publicitas.ch/neuchatel

publicitas

RODOLPHE
AVANT-CLUB

PRÉSENTE LES

Nocturnes

MERCREDI 14 ET 21 DECEMBRE, DES 17H00
PINTXOS
(TAPAS SUR BATONNETS)

JEUDI 15 DECEMBRE, DES 17H00
TARTARE DELUXE

VENDREDI 16 ET LUNDI 19 DECEMBRE, DES 17H00
FOIE GRAS

SAMEDI 17 DECEMBRE, DES 11H00 & 17H00
ITALIAN BUFFET
& MUSIC ALL NIGHT LONG

DIMANCHE 18 DECEMBRE, DES 17H00
SALSA CHIC IX

MARDI 20 DECEMBRE, DES 17H00
HUITRES

JEUDI 22 DECEMBRE, DES 17H00
RISOTTO DELUXE

VENDREDI 23 DECEMBRE, DES 17H00
CLOSING WINTER PARTY
FOIE GRAS & MUSIC BY ALL DJ'S

PLACE PURY 11, CH-2000 NEUCHÂTEL, SWITZERLAND
TÉL. +41 32 724 49 09 - WWW.RODOLPHEAVANTCLUB.CH

L'EXPRESS L'Impartial — PARTENAIRES MÉDIA

Noël dans tous les sens

des 5 sens au sens de l'humour

N'oubliez pas de venir décorer les sapins....
Dessins, biscuits, sucre d'orge, boules, guirlandes
Lâchez-vous !

nos spécialités gourmandes:
- potage à l'ancienne,
- fondue,
- raclettes,
- plats de saison...

Gaston Verdon : L'histoire insolite de Monsieur Sapin
Avec la collaboration de la Collégiale et de la Crèche des papillons

Gaston Verdon, se dit citoyen suisse, chaux-de-fonnier chronique et militant, a dépassé l'âge de la retraite mais travaille toujours comme «gestalt-thérapeute». Il est actuellement Président de la Croix-Rouge section La Chaux-de-Fonds/Le Locle. Il a commis pendant près de 20 ans la Revue des Bim's au Théâtre de la ville. Doyen des pilotes de planeur de la région il aime prendre de l'altitude dans les airs et dans les mots. Il aime la bière et le chocolat, entre autres.

Andrea Moretti : Panetone
Avec la collaboration des Perce-neige

Né en 1954, marié et père de 4 enfants, il a parcouru professionnellement une bonne partie de la Suisse avant de s'installer dans notre ville. De Lugano à Morges, transitant par St-Gall, Bâle, Soleure, Chavannes-de-Bogis, La Chaux-de-Fonds et maintenant Delémont depuis quatre ans, ce voyageur infatigable est établi depuis 15 ans dans notre cité. Il aime par-dessus tout se consacrer à sa famille lors de longues promenades, mais ne dédaigne pas les joies de la table ainsi que la musique de tous genres. Andrea Moretti est engagé dans notre association depuis sa création en a assuré la présidence en 2007 et 2008. Il souhaite par-dessus tout que notre groupement poursuive son essor et continue de développer l'image de la cité en y apportant toute la dynamique d'un comité engagé à la défense d'intérêts communs.

Giovanni Spolettini : Des plages de l'Adriatique aux montagnes neuchâteloises
Avec la collaboration de Christine Amstutz et ses chanteurs

Giovanni Spolettini, médecin vit et travaille en ville de La Chaux-de-Fonds, Après une enfance partagée entre l'Italie et la Suisse, il s'établit définitivement dans ce pays où il vit avec sa famille depuis 1994. Inspiré par l'exceptionnelle histoire des montagnes neuchâteloises il a participé avec ses amis Giovanni Marsico et François Zosso à mettre en valeur l'épopée de l'immigration italienne dans les hautes vallées.

Le programme...

Marc Bloch : Suzy et autres délices
Avec la collaboration des Délices de Susy

Né à la Chaux-de-Fonds en 1950, Marc Bloch, après des études à St-Gall, Vienne et Bâle (sciences politiques et droit) parcourt le monde en exerçant différents métiers : agriculteur en Israël, écrivain-public au Canada, assistant-photographe à New-York, exportateur de café au Brésil, artiste-dramatique chez les « Ch'tis » (Tourcoing). En 1982, il revient pour reprendre l'entreprise familiale. Depuis ce moment-là, Marc Bloch ne pense plus qu'en terme de « café»; il développe la marque tant au niveau national qu'international et s'enthousiasme à être un entrepreneur indépendant atypique entouré d'une équipe motivée et compétente qui fait du café La Semeuse, le café que l'on savoure…

Informations pratiques...

HORAIRES
Lundi au vendredi 16h à 21h
Samedi 14h à 21h
Dimanche 14h à 19h

Chaque soir, la porte s'ouvrira à 18h00

Parking couvert à Espacité
WC publics : Espacité et Casino

Programme détaillé sur
www.vivrelachauxdefonds.ch

Terre des hommes

LA FAIM DES ENFANTS EST INACCEPTABLE. AIDEZ-NOUS A LA COMBATTRE!

058 / 611 06 11
Terre des hommes
Parrainages
info@tdh.ch
www.tdh.ch
aide à l'enfance - www.tdh.ch

MOTS CROISÉS Nº 2254

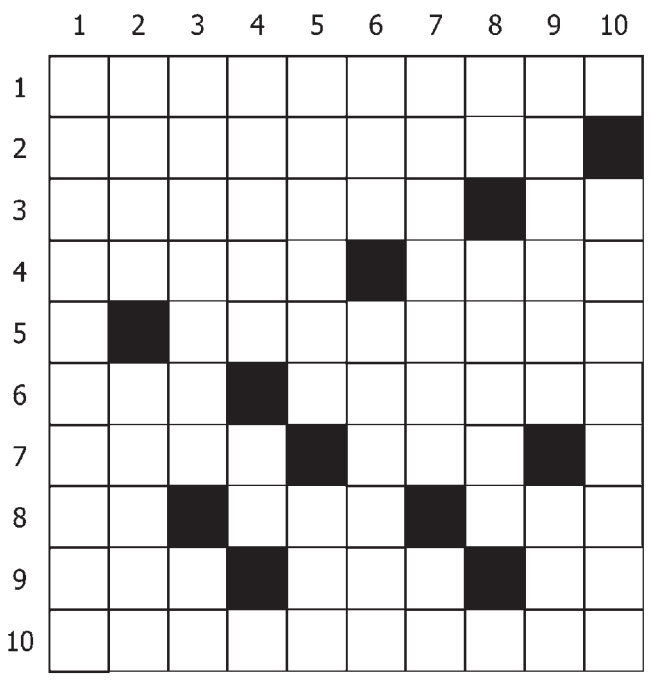

Horizontalement
1. Présence d'esprit. 2. Rapport textuel. 3. Débarrasser des mauvaises ondes. Tour juste la moyenne. 4. Crispé. Passe pour passer en silence. 5. Optera pour le parti conservateur. 6. Ses Histoires sont extraordinaires. Porteur aux CFF. 7. Découle de la fabrication du Gruyère. Des cailloux dans le sable. 8. Affaires régionales. Bain bouillonnant. Européen haut placé au Chili. 9. Ne vaut pas un franc. Dans les poches roumaines. Donne de belles feuilles. 10. Blessant légèrement.

Verticalement
1. Cessation d'activité. 2. Un type qu'on laisse tomber. Petit d'oie. 3. Vénus venues de la mer. Premier ou dernier de portée. 4. Impropre à la culture. Cité bretonne légendaire. 5. Héros de la renaissance. Cartes sur table. 6. Envoie paître les brebis. Zone de récurrents conflits. 7. Pédale d'organiste. Pour le troisième homme. 8. A changé de robe pour aller au pré. Elle fait la soupe au printemps. 9. Vieille baliste. Traqué par le chef de la bande. 10. Fromage français, le Prince des gruyères.

Solutions du n° 2253

Horizontalement 1. Laborantin. 2. Avenir. Ado. 3. Var. Niémen. 4. Arnica. Ban. 5. Nièce. Eole. 6. Dé. Trapues. 7. Isée. Mars. 8. Traits. 9. Rêne. BE. Do. 10. Exaspérées.

Verticalement 1. Lavandière. 2. Avaries. Ex. 3. Berne. Etna. 4. On. Ictères. 5. Rincer. 6. Aria. Amibe. 7. Epater. 8. Tambours. 9. Idéales. Dé. 10. Nonnes. Dos.

ÉDITION Le jeune historien Joël Jornod publie, en version grand public, son mémoire de licence universitaire sur le journal d'un horloger chaux-de-fonnier, tenu de 1911 à sa mort en 1951.

Le témoin ordinaire Louis Turban

ROBERT NUSSBAUM

«6 juillet 1951 mort de mon cher mari Louis Turban dans sa 77e année.»

C'est avec cette note que Jeanne, sa femme, referme le manuscrit relié aux pages aujourd'hui jaunies des «Souvenirs» de ce graveur-doreur chaux-de-fonnier. Le jeune historien Joël Jornod le ressuscite dans un livre que viennent de publier les éditions Alphil. Deux fois primé, ce mémoire de licence sort dans une version plus grand public, même s'il n'est tiré qu'à 350 exemplaires.

Louis Turban était plutôt petit, rondelet et portait le chapeau. Né en 1874, il a tenu son journal de 1911 à sa mort, sans aucune prétention littéraire. Dans sa préface, le professeur Philippe Henry, qui a dirigé la recherche, parle d'une «*prose heurtée et rustique*». Louis évoque ce qu'il fait, rarement ce qu'il pense ou ressent. En gros, l'horizon de l'homme s'arrête à son quotidien à La Chaux-de-Fonds.

Pourquoi Joël Jornod s'est-il attaché à trier les 700 pages de ces souvenirs? «*C'est vrai que ce qu'écrit Louis Turban n'est pas très glamour*», sourit d'abord le biographe. Très intéressé par La Chaux-de-Fonds (Joël Jornod est un Loclois qui habite Neuchâtel et revient souvent dans la Métropole horlogère), l'universitaire avait envie de se pencher sur la vraie vie d'un «*monsieur tout le monde*» d'ici, son travail, ses problèmes, ses plaisirs. «*Il y a peu de traces d'écriture dans les classes populaires, les manuscrits de ce genre sont souvent jetés à la mort de leurs auteurs.*» Joël Jornod rend en passant hommage aux «Archives de la vie ordinaire», à Neuchâtel, qui ont notamment sauvegardé le journal de Louis Turban.

Que raconte-t-il de saillant ce Louis? Ses ennuis avec son «*char Peugeot*» acheté en 1926 déjà, les chopes bues chez Rieder, des parties de cartes, les bals à la Boule d'or, un meeting d'aviation aux Eplatures... «*On voit aussi comment le travail dans l'horlogerie s'organisait à l'époque*», note Joël Jornod. Indépendant, Louis Turban faisait partie de l'élite de la société ouvrière. «*C'est une histoire très intéressante à une époque charnière entre les petits ateliers et les grandes usines*», relève l'historien.

La petite histoire de cet «*atome social*», comme dit Joël Jornod, a en tout cas plu à Jean-Pierre Jelmini. L'historien neuchâtelois dit en guise de postface son plaisir et son émotion d'avoir revisité en filigrane la vie de gens qu'il a aimés. Louis Turban? Un vrai témoin de la vie ordinaire.

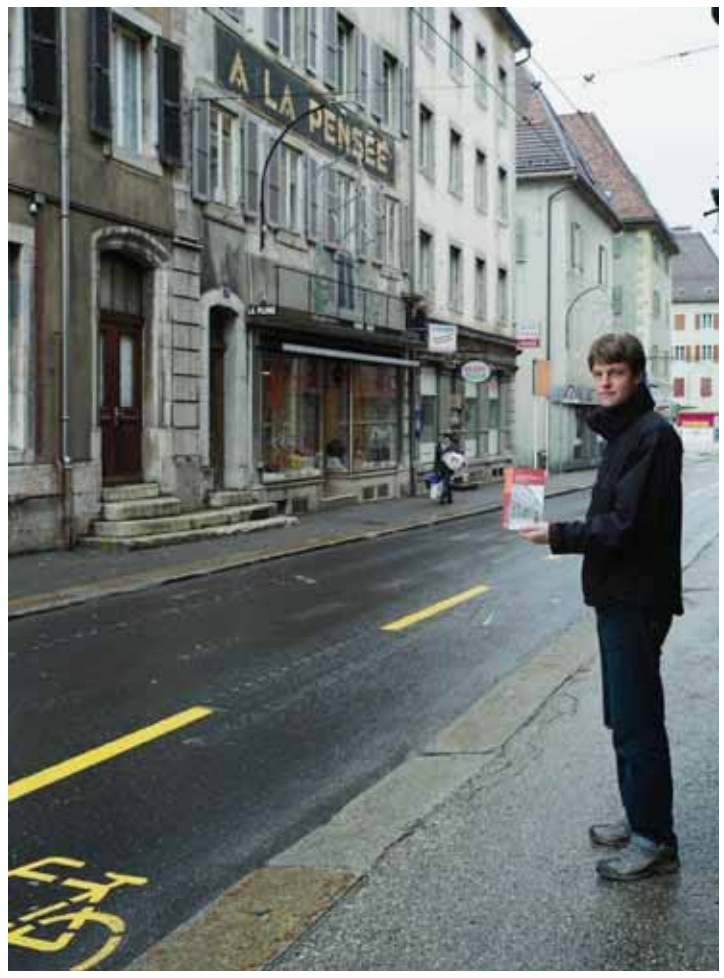

En couverture, Joël Jornod a choisi cette photo de la rue de la Balance prise entre 1901 et 1905 par Charles Robert-Tissot. Nous avons refait la même ou presque un siècle plus tard, avec l'auteur, son livre à la main. COLLECTIONS ICONOGRAPHIQUES DU DAV DE LA BIBLIOTHÈQUE DE LA CHAUX-DE-FONDS – CHRISTIAN GALLEY

INFO+

«Louis Turban (1874-1951), horloger de La Chaux-de-Fonds, et son monde» Joël Jornod dédicacera son livre à la librairie Payot de La Chaux-de-Fonds le vendredi 23 décembre de 17h à 19h.

L'aventure éditoriale d'Alphil

Alphil? Une petite maison d'édition neuchâteloise qui devient grande, à voir le panorama de ses publications en tout cas. «*Combien de livres nous avons publié? Je ne sais pas exactement, environ 150*», répond le fondateur Alain Cortat, un universitaire né dans la vallée de Delémont. Depuis deux-trois ans, cela explose même avec la sortie d'une vingtaine de titres par an. Alphil a fêté ses 15 ans samedi.

Les éditions Alphil (pour Alain et Philippe, un copain du début) sont nées un peu par hasard de l'envie d'Alain, quand il était étudiant en histoire-géographie à Lausanne, de publier un recueil du dessinateur de presse français Harvec, qu'il ne trouvait pas en librairie. Un concours d'idées jurassien a permis de réaliser le vœu.

Alphil a deux gros domaines d'activité. L'édition de travaux universitaires, thèses ou mémoires tirés à 200-250 exemplaires, souvent avec des subventions universitaires ou de fonds de recherche, sous le label «Presses universitaires suisses». «*Une niche*», commente Alain Cortat. L'autre face d'Alphil, c'est la publication de récits ou de «*beaux livres*» davantage grand public. A ce rayon, l'«Histoire de La Suisse» en cinq volumes de François Walter, 4000 exemplaires, est le plus gros tirage. Le récit sur Auschwitz de Ruth Fayon (aux éditions sœurs Delibreo), épuisé, est sorti lui à 1500 exemplaires. Les récits de la Brelotière Benoîte Crevoisier tirent à 1000.

Depuis deux ans, Alain Cortat, chercheur à l'Institut d'histoire de l'Université de Neuchâtel, s'est associé pour les éditions à Jacques Barnaud. Avec deux autres personnes, Alphil totalise 2,5 postes. Prochaine publication grand public? «La Chaux-de-Fonds 1912-2012. Histoire d'une ville de gauche». C'est pour le mois de février. RON

JURA

La fonction publique maltraitée

Vendredi dernier au château de Porrentruy, un Franc-Montagnard comparaissait devant le tribunal de première instance pour menaces contre les autorités et les fonctionnaires. En mars de cette année, il avait envoyé une lettre anonyme à une employée du Service des contributions, sa façon à lui de manifester son mécontentement vis-à-vis de sa taxation.

La missive, courte, comprenait aussi un dessin de presse qui représentait un athlète dans ses starting-blocks, avec un starter lui pointant le pistolet sur la tempe... L'homme s'est fait pincer, car il a envoyé d'autres lettres à des gens de l'administration. Signées, celles-là! Une convention entre les deux parties a été trouvée. L'irascible Jurassien devra casquer quelque 3400 francs.

Menaces quotidiennes

Le juge Pascal Chappuis l'a rappelé: les menaces contre les fonctionnaires sont poursuivies d'office. Il est fréquent que les employés de l'Etat se fassent «ramasser» dans leurs fonctions. Souvent par téléphone. Rares sont les récalcitrants qui passent des paroles aux actes. «*Au niveau des menaces, nous ne disposons pas de données précises, vu que nous sommes mis au courant uniquement lorsque le collaborateur dépose plainte*», narre Patrick Wagner, chef du Service des ressources humaines du canton.

Depuis début 2009, le canton a mis sur pied trois cours à l'intention de ses quelque 1300 collaborateurs. Le premier portait sur l'accueil. Les suivants avaient trait à la violence verbale et physique. Ces deux sessions sont fréquentées par une vingtaine de gens. Patrick Wagner: «*On tente de mettre tous les atouts de notre côté. Pas question de transformer les bureaux de l'administration en bunker. On privilégie l'accueil. Aux guichets, on offre une certaine confidentialité.*»

Pas d'aggravation

Responsable de l'office des poursuites et faillites de Saignelégier, Jean-Marie Aubry abonde: «*Il m'est eu arrivé de recevoir des téléphones en pleine nuit. Quelqu'un me parlait de ma fille aînée, me rappelait son prénom, quel lycée elle fréquentait... Ça, c'est pire qu'une menace. C'est invivable. Heureusement, c'est une exception. Chez nous, les insultes ou les menaces ne sont pas quotidiennes. Avec les années, on arrive généralement à maîtriser les mécontents. Je n'ai pas l'impression que la situation s'est aggravée. Le fait de vivre dans une région où tout le monde connaît tout le monde est un atout dans un travail comme le nôtre.*»

Et Jean-Marie Aubry de manier l'humour: «*Heureusement, les débiteurs sont gens qui ne tiennent pas parole!*» Pas mal. GST

LE LOCLE Le projet d'intégration lancé à l'automne 2010 à Jambe-Ducommun marche plutôt bien.

Les graines des jardins coopératifs fleurissent

«*La saison a été magnifique! On a terminé la semaine dernière, et il y a eu plusieurs récoltes! Des tomates, des brocolis, des pommes de terre, des carottes, des laitues...*» Le Conseil général du Locle avait accepté en automne 2010 un crédit de 76 000 fr. pour un projet de jardins coopératifs destiné aux gens menacés d'exclusion, à Jambe-Ducommun, où des jardins existaient déjà, et en plus, à deux pas d'un arrêt de bus.

Au début, 17 personnes s'étaient dites intéressées. Aujourd'hui, il y a six jardiniers qui cultivent leurs parcelles sous la houlette du coach Fabrice Plomb, de Job Service (mandaté par la Ville pour assurer la coordination du projet). Et ce n'est qu'un début: il y a encore d'autres parcelles à mettre en valeur... Et c'est un endroit idéal pour jardiner, sans problème d'eau vu qu'il y a un petit ruisseau dans le coin. Ce n'est pas un ghetto, précise Fabrice Plomb, qui est épaulé par deux animateurs à temps partiel. «*Les gens y vont quand ils veulent, ils paient leur location. Et chacun crée ce qu'il souhaite, par exemple des jardins suspendus, des herbes aromatiques, des fleurs, des petits fruits...*» Et les enfants s'y mettent aussi: une demi-parcelle est destinée aux petits de l'école enfantine des Girardet, qui verront déjà au printemps le résultat de leur travail.

Ce projet va bien plus loin que le simple binage et sarclage. Il s'agit de se réapproprier un lieu de vie, de rencontrer du monde, de se parler, de renouer avec les savoir-faire et les savoir-vivre de la vie quotidienne. Sans blabla: rien de plus concret qu'une tomate!

Les jardins coopératifs de Jambe-Ducommun ne demandent qu'à s'épanouir. ARCHIVES CHRISTIAN GALLEY

On pourrait même imaginer des «cafés botaniques», puisque l'endroit est pourvu d'un petit cabanon en forme de stamm. «*Il y a des jardiniers qui sont ici depuis vingt ans, qui ont des connaissances exceptionnelles.*» Pourquoi ne pas échanger des conseils, des recettes de cuisine et des plantons?

D'autant que tout a l'air de se passer en bonne harmonie. Ces nouveaux jardiniers ont été accueillis à bras ouverts par certains de leurs collègues qui déploraient de voir les parcelles non exploitées apporter pollen et mauvaises herbes dans leurs plates-bandes. Certes, il y a eu aussi une certaine suspicion à apprivoiser. Les jardiniers «habituels» se rendent compte que les nouveaux, «*même s'ils sont aux services sociaux sont des gens chouettes*». Pour gommer les préjugés, ça demande du temps, évidemment, «*mais les regards ont déjà changé. Et quand on est tous en train de biner ensemble, on se reconnaît...*» CLD

PUBLICITÉ

BIJOUTERIE – JOAILLIER

URECH

Voici venu le temps des cadeaux

Bijouterie
jusqu'à **20%**
de rabais de Noël

Grand choix de bijoux de qualité et un conseil personnalisé. Actuellement action de Noël, 20 % sur les bijoux, dès 100.— d'achat.

URECH SA Neuchâtel
Centre ville
Rue du Temple-Neuf 11
2000 NEUCHÂTEL

Heures d'ouverture:

Lundi:	13.30 - 18.30
Mardi:	8.30 - 12.00
au vendredi:	13.30 - 18.30
Samedi:	9.00 - 17.00

Outlet
jusqu'à **50%**
sur des modèles

Avec des réductions permanentes, jusqu'à 50% sur des modèles de fin de séries.

URECH SA Outlet
Poudrières 135
2006 NEUCHÂTEL

Heures d'ouverture:

Lundi:	8.00 - 12.00
au jeudi:	13.30 - 17.30
Vendredi:	8.00 - 12.00
	13.30 - 16.00

Pour ceux qui désirent commander confortablement depuis la maison: www.urech.com – 0848 800 055

GIL ST-ANDRÉ - FUGITIF

Scénario: Jean-Charles Kraehn - Dessin: Sylvain Vallée © Glenat

N° 46

(A suivre)

FEUILLETON

N° 41

Editions Mon Village SA

Ecoute! Dans deux jours je suis là. Tu vas voir, je vais te faire tout oublier…
– Corinne!
– Pleins de gros bisous, mon minou…
– Corinne!
Elle a raccroché.
Bon sang! Qu'est-ce qu'elle veut? Je suis bien là, tout seul. Pas besoin d'elle! De personne. C'est drôle ce vide. Ce silence. Cette absence continue. Ça ne me pèse pas. Au contraire. Parfois, j'ai l'impression de flotter. Et elle qui me dit que j'ai des idées noires. Elles n'ont jamais été si douces, mes idées. D'ailleurs, je n'en ai pas, d'idées. Mon cerveau est nu. Rassasié. Calme. Ne demande rien. Me laisse tranquille.

Martin repose le combiné. Se dirige vers la fenêtre. Le soleil donne au pré une teinte vivante. Un vert délicat, presque pastel, gorgé d'eau et de fraîcheur. Les avancées de sapins, en lisière, jettent leurs ramures hors de la forêt comme on tend la main sous le ciel pour s'assurer que l'averse a cessé.
Corinne! Il la revoit nue, le mois dernier. Dans son lit. Il retrouve son odeur, le grain de sa peau. Il sourit. Le désir monte en lui.
Martin enfile son anorak et sort.
La lumière l'aveugle, mais il aime cette manière d'entrer dans l'extérieur, les yeux à demi fermés, la pupille rétrécie et la vision réduite. Douloureusement, l'image du monde se précise. Il avance sur la petite route qui file jusqu'au moulin. Mais quelques centaines de mètres avant, il oblique sur la gauche et s'enfonce dans le bois. Le sentier serpente sur le flanc de la colline sous le couvert de grands charmes à l'écorce blanche. Les premières feuilles chétives apparaissent, se trémoussent dans l'air bleuté à la manière de ces danseuses conquérantes des forces de la création.
Ses pas claquent sur le sentier caillouteux où s'écoulent, par endroits, les filets blancs d'une onde sonore qui rejoignent le torrent en dessous de la cascade.
Son souffle se perd dans le vacarme de l'eau dont il aperçoit la chute un peu plus haut, derrière les entrelacs des troncs et des branches.
L'air est frais. La lumière perce le couvert en multiples flèches d'or qui bariolent les écorces de filets colorés.
Les embruns de la cascade lui lissent le visage. Parfois sur le sol, à hauteur d'homme, des galons de brume flottent comme des fantômes en attente des premières lueurs du jour pour s'évanouir.
Au sommet, il regarde la course violente du torrent qui lèche la falaise en rebondissant à chaque surplomb. La fonte des neiges, les pluies de ces derniers jours ont gonflé le cours d'eau. La chute en est d'autant plus spectaculaire. Elle dévore la falaise, la rabote, l'use comme un géant engloutirait un glacier. En bas, elle rebondit, explose en gerbes fumantes dont les éclats s'étalent en chape fluide sur les rives erratiques.

(A suivre)

HOROSCOPE

BÉLIER (21.3 - 20.4)

Amour : vous serez en proie à de fortes émotions, plutôt positives. Laissez-vous aller et exprimez vos sentiments sans retenue. **Travail-Argent :** vous reviendrez sur un problème que vous n'aviez pas pu résoudre et vous devriez avoir plus de chance, cette fois-ci. **Santé :** vous avez besoin de repos. Quelques jours de vacances vous feraient du bien.

TAUREAU (21.4 - 21.5)

Amour : vous lutterez énergiquement contre la routine et les habitudes, mais vous vous sentirez un peu seul ! Votre partenaire ne vous aidera pas vraiment. **Travail-Argent :** la réussite vous tend les bras. C'est vous et vous seul qui déciderez si l'effort en vaut le prix. Les lauriers vous seront assurés. **Santé :** bonne vitalité, mais attention aux accidents domestiques.

GÉMEAUX (22.5 - 21.6)

Amour : il est temps de renouer le dialogue avec l'être aimé et de trouver une solution à vos petits problèmes d'intendance. **Travail-Argent :** pour une fois, vous saurez exploiter les situations de compétition à votre avantage et vous en serez le premier surpris. **Santé :** un peu trop de fébrilité. Respirez à fond, vous avez besoin de décompresser.

CANCER (22.6 - 22.7)

Amour : vous vous poserez des questions sur votre couple car vous serez victime de quelques désillusions concernant votre partenaire. **Travail-Argent :** vous devrez faire preuve d'un grand sérieux et d'une parfaite maîtrise des sujets que vous aurez à traiter. **Santé :** ménagez vos articulations, surtout si vous faites beaucoup de sport.

LION (23.7 - 22.8)

Amour : vous déciderez d'arriver à vos fins en utilisant votre charme. Vous n'aurez aucun problème pour réussir ! **Travail-Argent :** vous vous montrerez très habile dans votre façon de manœuvrer. **Santé :** stress.

VIERGE (23.8 - 22.9)

Amour : Vous vous faites peut-être de fausses idées sur votre situation sentimentale. Seul un dialogue sincère vous permettra d'éclaircir la situation ! **Travail-Argent :** le désir de changement s'intensifie, vous supportez de moins en moins la routine. Vous traversez une crise qui peut être bénéfique. **Santé :** des douleurs dorsales risquent de vous gâcher la vie !

BALANCE (23.9 - 22.10)

Amour : votre partenaire fera l'objet de toutes vos attentions. Vous aurez un peu tendance à l'étouffer. **Travail-Argent :** vous êtes bien décidé à vous investir un peu plus dans votre travail. N'en oubliez tout de même pas votre environnement social. **Santé :** vous risquez d'accuser un peu de fatigue en fin de journée. Couchez-vous tôt.

SCORPION (23.10 - 22.11)

Amour : tout n'est pas négatif, mais il convient de rester dans une aimable banalité quotidienne. **Travail-Argent :** la famille, l'immobilier vous réservent d'excellentes surprises qui serviront vos intérêts. **Santé :** stress possible.

SAGITTAIRE (23.11 - 22.12)

Amour : profitez de cette belle journée pour faire de nouvelles rencontres. Le climat astral est favorable à vos amours. **Travail-Argent :** on risque d'essayer de vous faire prendre des vessies pour des lanternes. Réfléchissez à deux fois avant d'accepter une proposition qu'elle soit professionnelle ou financière. **Santé :** bonne résistance aux attaques virales.

CAPRICORNE (23.12 - 20.01)

Amour : vous saurez donner de solides preuves d'attachement à celui ou celle que vous aimez. **Travail-Argent :** en ce moment, le travail en équipe vous convient tout à fait. L'ambiance est à la bonne humeur. Pensez à faire vos comptes. **Santé :** votre fragilité actuelle est due à un trop grand stress. Essayez de décompresser.

VERSEAU (21.1 - 19.2)

Amour : vous devrez attendre un peu avant de voir votre relation amoureuse prendre un tour plus passionné. **Travail-Argent :** vous ferez preuve de sérieux dans l'accomplissement de vos tâches quotidiennes. Cette attitude sera remarquée. **Santé :** vous puiserez dans vos réserves les forces dont vous aurez besoin. Vous devez recharger vos batteries.

POISSONS (20.2 - 20.3)

Amour : vous risquez d'envenimer une situation déjà tendue si vous refusez d'arrondir les angles. **Travail-Argent :** vos explications sont un peu trop confuses. N'essayez pas de vous justifier, allez plutôt à l'essentiel. Vous laisserez libre cours à votre frénésie de dépenses ! **Santé :** mangez plus sainement, évitez les plats trop gras.

Minie
2 quotidiens L'EXPRESS L'Impartial + 1 site internet PILOTE.CH = 3 chances de succès!

Immobilier à vendre

VOUS DÉSIREZ VENDRE UN BIEN IMMOBILIER? En toute tranquillité? Sans aucun frais jusqu'à la vente? Agence Pour Votre Habitation, D. Jakob Tél. 079 428 95 02, www.pourvotre.ch, actif 7 jours sur 7, Littoral et Régional.

AFFAIRES À SAISIR! Vous cherchez ou vendez un bar, restaurant ou tout autre commerce? Vous souhaitez vendre un bien immobilier? Votre agence CTCI Neuchâtel - en tout confidentialité - au tél. 032 724 29 00 www.ctci.ch, rubrique "Neuchâtel".

CORTAILLOD VILLAGE, appartement 4 pièces, 2 salles d'eau, un garage individuel, une place de parc. Avec ascenseur. Fr. 550 000.– à discuter. Tél. 079 452 16 42.

VENDEZ VOTRE OR

BIJOUX ANCIENS, TOUT OR POUR LA FONTE
ARGENTERIE, ARGENT MASSIF
LINGOT D'OR, OR DENTAIRE
MONTRES ROLEX, CARTIER, ETC.
BIJOUTERIE À CÔTÉ DU FUNICULAIRE
ÉCLUSE 2, NEUCHÂTEL
079 637 72 48
WWW.VENDEZVOTREOR.CH

Immobilier à louer

MARIN-EPAGNIER Appartement de haut standing 4½ pièces + mezzanine + balcon, 146 m² surface utile, au 2ème étage d'une maison XIXème, toutes commodités. Jardin à disposition. Fr. 1 950.– + Fr. 420.– charges. 2 places de parc dont 1 couverte (Fr. 130.– les 2) Tél. 032 725 38 45 + détails sous www.immostreet.ch. Libre.

LE LOCLE, en pleine verdure, quartier des Monts, appartement de 3 pièces cuisine, salle de bains, accès au jardin, Fr. 900.– charges comprises. Libre de suite ou à convenir. Tél. 079 667 13 99

LA CHAUX-DE-FONDS, Numa-Droz, centre ville, proche de l'école, beau 3 pièces, tout confort, ascenseur, jardin commun. Libre de suite ou à convenir. Tél. 032 954 20 64 (heures de bureau).

LE LOCLE, joli appartement 2 pièces dans petite maison, mansardé, cuisine agencée, salle de bain/wc, hall, grand cagibi, situation tranquille, belle vue, jardin. Fr. 700.– charges comprises. Libre le 1er janvier 2012 ou à convenir. Tél. 076 331 13 02

LA CHAUX-DE-FONDS, duplex de 5½ pièces (125 m²), cuisine agencée moderne avec terrasse, grand séjour avec vue, 3 chambres dont 2 avec 2e terrasse double et vue sur la ville, bains/WC, WC séparé, réduit écoles, crèche et aires de jeux en zone piétonne, garage collectif. www.gerance-esplanade.ch, tél. 032 967 87 87 le matin

PESEUX, appartement de 2 pièces accessible de plain-pied, pour date à convenir. Conviendrait également pour une activité de service indépendante, place de parc. Tél. 032 725 32 29

Immobilier demandes d'achat

PARTICULIER CHERCHE A ACHETER résidence secondaire dans l'Arc jurassien. Tél. 079 249 27 24.

Cherche à acheter

ACHÈTE À HAUT PRIX: tout mobilier, tout tableau 17e-19e, tout argenterie et bijoux Tél. 077 488 66 27

CHERCHE CARTES POSTALES, du "cyclone", tornade qui a passé à La Chaux-de-Fonds à Pré-Erard le 12 juin 1926. Tél. 079 326 50 68

ACHAT D'OR JUSQU'À 53.- GR OR FIN! Argent (800-999), montre mécanique. Déplacement à votre domicile ou autre endroit gratuit sur RDV! Bijoux, pièces, lingots, tous déchets pour la fonte, argenterie, étain et toute montre de marque et horlogerie. Paiement cash.Tél. 079 202 42 17

ACHAT D'ORFR. 51.- à 53.-/GROR FIN et argenterie. Profiter de la plus grande hausse de l'or. Je me déplace chez vous ou à tout autre endroit sur rendez-vous téléphonique. Achète tous bijoux pour la fonte, pièces, lingots dor, or dentaire, toute argenterie, toutes montres et diamants. Paiement cash. Tél. 079 720 08 48.

Rencontres

RETRAITÉ 68 ANS cherche dame simple et de coeur, âge en rapport, pour partager un café et discuter, plus si affinités. Rendez-vous tous les jours, les après-midi de 14h à 16h au Restaurant Coop City. Vous me reconnaîtrez avec ma casquette noir ou il est écrit: Gstaad. Merci et à bientôt !

Sylvie est secrétaire médicale. Elle est seule. Vous aussi? Très jolie femme douce et tendre, 41 ans, un corps de rêve, pas compliquée à vivre, elle vous espère sincère, gentil, 42-55 ans. Faites le Tél. 032 721 11 60 (NE-JU) Vie à 2.

Vacances

ZINAL, À LOUER, SAISON D'HIVER, chalet 8 personnes, centre village, Tél. 078 754 40 50.

Offres d'emploi

RESIDENCE LA LICORNE FENIN recherche une dame (retraitée bienvenue) pour la vaisselle tél. 032 853 59 53

FAMILLE CHERCHE PERSONNE DE CONFIANCE pour récupérer un bébé de 4 mois à la crèche du Chat Telot (quartier des Forges à La Chaux-de-Fonds) une semaine sur deux, 3 soirs par semaine contre rémunération. Tél. 076 326 66 97.

Véhicules d'occasion

A ACHETER AU MEILLEUR PRIX:VOITURES + BUS + Camionnettes. Etat + kilomètres + année indifférents. Rapidité. Paie cash. Tél. 079 502 53 54

A ACHETER CASH: VOITURES, BUS, camping-car, 4x4, camionnettes, occasion, à l'export et à la casse. État et kilomètres indifférent, sérieux, service rapide, enlèvement immédiat 7/7..... Tél. 076 527 30 03

À BON PRIX !!! Achète voitures, bus,

camionnettes, véhicules 4x4 et Pick Up, utilitaires, diesel ou essence de toutes marques. État et kilomètres indifférents. Paiement cash. Rapidité.Tél. 079 240 45 45.

A BON PRIX ACHÈTE toutes marques de véhicules, autos, camionnettes, bus, utilitaires, 4 x 4, Pick-Up, etc. État et kilomètres indifférents. Paiement cash. Rapidité. Tél. 078 927 77 23

Divers

EQUILIBRE AU FEMININ, tous niveaux, renforcement cardiomusculaire, pilates, Tribal Fusion BellyDance, nordic walking, spinning, stretching, yoga, relaxation, massage, plate-forme Galiléo, conseils nutritionnels. Espace Equilibre, Pod 9, La Chaux-de-Fonds. Tél. 032 913 22 88 www.espaceequilibre.ch

DÉMÉNAGEMENTS SERVICES, débarras - nettoyages. Devis gratuit. Tél. 079 263 04 53. www.demenagementservice.ch

AVOCAT DISPENSE CONSEILS JURIDIQUES à prix accessibles. Tous domaines, aussi séparations et divorces amiables. Nicolas Juvet. Tél. 032 724 87 00

PARENTS-INFORMATION: un numéro de téléphone à composer pour parler en toute confidentialité de vos préoccupations familiales et éducatives: tél. 032 725 56 46. Plus de renseignements sous www.parents-information.ch

MASSEUSE PROPOSE MASSAGES de relaxation. Tél. 079 318 42 41

MASSAGES DE QUALITE à Colombier. Détente dorsale, récupération musculaire, meilleur sommeil, relaxation générale pour un corps et un esprit en pleine santé. 20% sur tous les massages du 19.12.2011 au 7.01.2012. Tél. 079 441 48 68.

CABINET NENUPHAR - MASSAGE DE QUALITE de la tête aux pieds. Huile chaude de coco 100% naturelle. Massage traditionnel thaï. Infos sur mon site www.cabinet-nenuphar.ch. Contact: tél. 079 927 39 47. Merci de votre appel.

TOP DÉMÉNAGEMENTS ET NETTOYAGES. Toutes sortes de déménagements, transports et débarras. Transport de piano. Disponible 7/7 jours, dans toute la Suisse. Cartons + devis gratuits. Tél. 032 544 73 50 / Tél. 078 608 20 02

Erotique

CHAUX-DE-FONDS, Linda, 25 ans, 55 kilos, 1.70m., seins XXL, beau visage, sexy, douce, chaude, très gentille, massage professionnel sur table, fellation, rapport, embrasse, tous les fétichismes. Dimanche aussi. Tél. 076 648 05 71

LA CHAUX-DE-FONDS, Plus que 10 jours! Alicia, peau caramel, seins naturels, 26 ans et très coquine. Embrasse avec plaisir, 69, tous les fétichismes, fellation et massage avec 100% de satisfaction. Photos sur www.anibis.ch 24h/24h, 7/7. Tél. 076 763 30 34

NEUCHÂTEL, SPLENDIDE GAZELLE NOIRE, très coquine, sensuelle, chaude, belle et grosse poitrine naturelle, fesses cambrées, lingerie fine, très gentille. 3e âge ok. Pas pressée. Sur rendez-vous du lundi au vendredi. Privé. Je vous attends pour un excellent moment! Tél. 078 741 82 70

NEUCHÂTEL NOUVELLE SARA! A NE PAS MANQUER! Irrésistible beauté de l'Est! Je suis une jeune coquine de 22 ans! Superbe au corps parfait! Douce et câline, je saurai te donner un plaisir intense. Sans tabous, fellation, 69, rapport complet! 7/7 - 24/24. Salon Venus, Ecluse 60, 4e étage. Tél. 076 641 12 84

LADIES NIGHT, CÔTE 17, LE LOCLE. 8 Mamans de Noël, super sexy, blondes, brunes, roumaines, espagnoles, italiennes, vous attendent durant tout le mois de décembre. Sauna, jacuzzi et salle VIP à dispositions. Ouvert 7/7, soirées à thème, escort, hôtel, domicile. Ouvert à Noël et Nouvel-an. www.salonladiesnight.ch. Possibilité de réserver. Tél. 078 838 23 09

LA CHAUX-DE-FONDS, massage pour dames uniquement: douceur, tendresse, sensualité et discrétion dans un endroit calme et chaleureux. Massage par bel homme, la trentaine, suivi d'un moment de tendresse, d'érotisme simple et naturel, et de câlins en prenant le temps. Tél. 077 484 43 06.

CHAUX-DE-FONDS. New 1re fois, sublime blonde, Française, 29 ans, nymphomane, glamour! Explosive! Gourmande et craquante! Fellation extrême! Personnes âgées bienvenues. Endroit privé et discret. Tél. 076 595 60 78

LE LOCLE. New Salon Etoile, belles filles brésiliennes, jeunes et sexy. On te reçoit dans un cadre chaleureux et charmant. On réalise tous tes fantasmes, avec patience. On attend ta visite du lundi au samedi. 24/24. Tél. 079 268 27 55

LE LOCLE. Salut je m'appelle Sara, je suis noiraude à la peau blanche et j'ai 23 ans, si tu aimes les seins XXL naturels et que tu as besoin d'un bon moment de détente, je suis là pour réaliser tous tes fantasmes, je me ferais un plaisir de te recevoir dans un endroit très discret, je suis très patiente et jamais pressée. Appelle moi au Tél. 076 247 57 45

CHAUX-DE-FONDS. Abandonnez-vous entre mes mains, massage corps et esprit, finitions espagnoles, rien que pour vous. Sur rendez-vous. Tél. 078 733 27 75

A LACHAUX-DE-FONDS, proche Polyexpo. Tél. 078 815 28 58. Privé, jolie blonde, peau blanche, très grosse poitrine naturelle, douce, gentille, chaude, sensuelle, experte pour tous vos fantasmes. Pas pressée. Plaisir extrême assuré. Drink offert. 3e âge bienvenu. Vous reçoit du lundi au dimanche, de 9h à 23h.

LE LOCLE, Privé! Sublime masseuse diplômée 24 ans, grande, mince, poitrine XL naturelle, sexy et câline. Je te propose un vrai moment d'évasion, massage sur table aux huiles essentielles, + fantasme. Plaisir partagé, pas pressée. Week-end ok. Tél. 076 727 47 42

LA CHAUX-DE-FONDS, ERIKA, jolie black française, doigts de fée, massage professionnel et érotique + fantasme, corps recto/verso à l'huile chaude, 1 heure, 3e âge bienvenu. 7/7. Privée, discrétion assurée et pas pressée. Dès 8h. Se déplace aussi. Tél. 079 380 53 27 / Tél. 032 535 07 70.

NEUCHÂTEL, TRAVESTI SUPER SEXY, féminine, blonde, mince, gros seins, corps sexy et bien membrée (22 x 5 cm). Disponible, active et passive. Je pratique un service complet de A à Z. Orgasme et jouissance garantis. A partir de Fr. 100.-. Mardi 20 décembre dernier jour !!!! 7/7. Rue du Seyon 19, 3e étage. www.sex4u.ch/michely. Tél. 079 897 84 30

NEUCHÂTEL, NEW NICOLE, sexy, poitrine XXXL, long préliminaire, 69, gorge profonde, sodomie. Massage prostate, vibroshow. Tél. 076 764 46 77

DIGNITÉ
Pour vos dons: SMS ADC 10 au 339 (pour donner CH 10.–)
www.actiondecareme.ch

ENSEIGNEMENT

Vers les Hautes Ecoles, en toute confiance !

Maturité suisse
Bac français L, Es
> Démarche personnalisée et proactive
> Modules semestriels
> Rythme de travail soutenu
> Coaching
LEMANIA
Ecole Lémania – Lausanne
à 5 min. de la gare
021 320 1501
www.lemania.ch

Cherchez le mot caché!

Un véhicule, un mot de 7 lettres

La solution de la grille se trouve en page 31.

Les mots cachés paraissent chaque lundi, mercredi et vendredi

R	U	C	A	T	E	E	E	E	L	C	L	T	S	E
E	E	S	U	L	I	N	G	T	R	L	A	I	N	P
Y	R	O	E	L	B	I	A	N	I	V	M	R	E	R
A	B	M	L	I	E	T	Z	C	E	U	A	R	E	N
P	E	Y	E	B	A	E	O	R	L	Y	R	D	E	T
D	H	L	U	Z	E	R	N	E	E	O	O	T	A	E
P	L	A	L	R	N	E	R	R	N	R	I	D	T	C
E	E	R	R	E	Y	E	E	C	E	R	E	T	E	C
C	C	H	R	E	G	R	T	A	Y	V	E	P	R	H
E	O	Y	R	R	I	A	E	N	E	C	A	T	O	E
R	L	T	S	C	P	Z	L	I	A	C	L	C	I	E
E	I	I	I	T	E	L	N	F	S	M	E	O	H	C
T	E	N	E	S	I	E	A	E	P	L	U	C	N	I
A	R	E	S	G	E	T	R	I	T	R	I	C	H	E
P	L	A	C	S	E	R	E	T	E	F	F	E	E	O

A Assez
B Beige
Bielle
Bout
C Cadavre
Canif
Caret
Caverne
Cirer
Citerne
Cloître
Cotiser
Créer
Cyclone
Cystite
D Démêlé
Déveine
Doyen
E Echo
Ecolier
Ecumante
Effet
Enrayer
Epigyne
F Facette
Fiche
Flagellé
G Gazon
H Hébreu
I Inculpé
L Licorne
Liège
Lien
Luzerne
Lyre
O Opérer
P Patère
Payer
Perron
Phare
Phyllie
Plaie
R Redoré
Raies
Rescapé
Rétine
Rhytine
S Scalp
Simuler
T Taverne
Titre
Triché
Truite

AVIS DIVERS

SP

MUSIQUE
Du deuil à la lumière
«Franky Knight», dernier album d'Emilie Simon, est le fruit d'un hasard troublant, où se rejoignent l'art et la vie. **PAGE 16**

LE MAG

BANDE DESSINÉE Dans le «Bateau-Sabre» Grzegorz Rosinski envoie Thorgal à la recherche de son fils Aniel. Une 33e aventure dans le blanc des pays du Nord.

«Je n'arrêterai jamais Thorgal»

PROPOS RECUEILLIS PAR
DIDIER CHAMMARTIN

Un monde de couleurs, de pinceaux, de toiles de grands formats: celui de Rosinski. SP-ROSINSKI

Des esquisses, des croquis, des planches emmêlées, commencées ou achevées. Un monde de couleurs, de pinceaux, de toiles de grands formats. Ici, tout respire la création. «*Un laboratoire*» dit Grzegorz Rosinski en parlant de son atelier. Aujourd'hui, l'illustre «*illustrateur*» peut se targuer d'être le fer de lance des éditions du Lombard car depuis trente ans, la sortie d'un «Thorgal» équivaut à un événement dans le monde de la BD. «Le Bateau-Sabre» ne déroge pas à la règle. Classé dans les meilleures ventes chez les libraires, le 33e album de la paire Rosinski-Sente est maintenant rejoint par ses déclinaisons parallèles. Dans les charts des libraires, «Raïssa» de la série «Louve» tutoie l'œuvre du maître.

Chez Rosinski, le monde de Thorgal vit partout où le regard se pose. Dans les escaliers, une toile de Jolan, le fils de..., sur la table du salon, arrivage du jour, les nouvelles éditions en italien, en polonais, en allemand, en turc… Car la geste du héros est traduite dans plus de onze langues. Aujourd'hui, devant un café, son père jette un regard sur une œuvre qui décidément a son avenir devant elle.

De quoi êtes-vous le plus fier dans la création de Thorgal?

S'il y a quelque chose de plus précieux, pour un créateur – je n'aime pas le mot artiste –, c'est de réussir à créer un monde auquel des gens qu'il ne connaît pas s'identifient. C'est pour cela que je n'arrête jamais et n'arrêterai jamais. Si j'arrêtais Thorgal ce ne serait pas seulement pour moi la fin du monde mais aussi pour plusieurs pères de famille, des gens qui s'identifient avec cet univers.

> «Ma passion et ma vie ont été consacrées à faire des images.»
> **GRZEGORZ ROSINSKI** ILLUSTRATEUR

Vous êtes passé il y a quelques années d'un style dit classique, encrage, couleur, à la couleur directe sur planche, c'était une sacrée prise de risque?

Mais qu'est-ce que je risquais? Je ne suis pas un héros, je ne vais pas aller chasser le lion dans la jungle! Si je perdais le public habitué à un certain style, je pouvais intéresser un autre public. J'ai montré que la matière picturale est aussi bonne pour présenter les histoires, visualiser la littérature, que le trait de la bande dessinée. Les gens de ma génération ont commencé avec un dessin et ont crevé avec le même. Et ça, dans mon cas c'est exclu!

Vous vous êtes fait plaisir en utilisant beaucoup de blanc dans l'histoire du «Bateau-Sabre»?

J'ai économisé de la peinture!

Ce n'est pas facile de rendre l'atmosphère et la profondeur ainsi!

Je n'aime pas les choses faciles, je m'endors. Je cherche des choses que je n'ai pas encore faites: inventer le brise-glace à l'époque médiévale, la télévision médiévale, j'aime et ça fonctionne.

C'est un peu de la magie...

Il faut faire attention avec la magie, c'est très facile de prendre une baguette magique et de faire pschitt! Il faut un petit effort technique. C'est pour cela que je n'aime pas l'heroic fantasy avec leurs épées magiques. Trop simple!

Comment expliquez-vous le succès de Thorgal?

D'abord il n'y a pas de violence, de sexe gratuit pour mieux vendre les livres. Van Hamme, Sente, les autres scénaristes et moi, nous avons tous la même attitude envers nos lecteurs, une attitude d'amitié. Nous nous adressons à eux avec tout notre cœur et la responsabilité de créer l'histoire pour toute la famille.

Pour «Les mondes de Thorgal», De Vita dessine «Kriss de Valnor», le Russe Surzhenko dessine la série «Louve», vous recherchez un dessinateur pour «La jeunesse de Thorgal». Qu'est-ce que cela vous fait de voir d'autres dessinateurs s'emparer de vos personnages?

Je ne suis pas Hergé qui a inventé un personnage et dit: «*Après moi le déluge.*» Je suis un faiseur d'images, j'ai fait «Western», le «Schninkel», «La vengeance du comte Skarbek» dont je suis très fier et qui m'a permis de sortir de ce corset, de cette cage de BD classique. Toute ma vie, j'ai cherché les différentes techniques, la peinture, la sculpture, tout ce qui est art plastique. Je n'ai pas un attachement particulier à Thorgal, comme si c'était «mon» bébé.

Mais il me faut les meilleurs scénaristes, les meilleurs dessinateurs possibles. Ils doivent être meilleurs que moi, pas comme moi. Je ne suis pas capable de dessiner les loups de Surzhenko. Il sait de quoi il parle! Il habite dans un village en Russie, il sait donner vie à l'animal sans jouer avec un anthropomorphisme à la Disney. Chez De Vita, on sent ses racines plongées dans la Renaissance italienne.

Thorgal est un héros pour beaucoup de personnes. Qui étaient vos héros de jeunesse?

C'était les auteurs de bande dessinée des journaux de Vaillant, édités par L'Humanité que je trouvais en Pologne. Il y avait Paul Gillon («Lynx blanc», «Fils de Chine» et «Cormoran»). Je me souviens qu'à la leçon de physique, en première du lycée, le prof nous a demandé si nous connaissions Pascal. J'ai levé la main. Le prof s'en est étonné. «*Eh bien oui*», lui ai-je dit, «*c'est un dessinateur de la bande dessinée française!*» (réd: «Louk», «Les belles histoires de l'oncle Paul»). La bande dessinée est tout mon univers. Depuis toujours.

«Le Bateau-Sabre» série «Thorgal», t.33, Rosinski-Sente, Ed. le Lombard

«Raïssa» «Les mondes de Thorgal», série «Louve», t.1: Surzhenko-Yann, Ed. le Lombard

LA CRITIQUE DE... L'OCL

Gilbert Varga ravive la «nouvelle» No 1 de Beethoven

Le geste élégant, vendredi à la Salle de musique de La Chaux-de-Fonds, Gilbert Varga a emmené l'Orchestre de chambre de Lausanne et le nombreux public, dans la poésie de Mozart. Le temps de s'adapter les uns aux autres, d'apprécier les qualités du registre des bois, la cause était entendue. Après l'ouverture de «Cosi fan tutte», le Rondo de concert pour piano et orchestre KV 382, a permis de faire connaissance avec le pianiste Dénes Vàrjon qui a glané de hautes récompenses dans les concours internationaux.

Dans le concerto pour piano et orchestre No 1 de Mendelssohn, Dénes Vàrjon s'exprime avec une aisance et une pureté de son qui classent son exécution parmi les plus intéressantes. L'œuvre exige, plus encore qu'une technique virtuose, un don inné de la ligne mélodique, les phrases sont de longue haleine, la diversité d'accents indispensable. Relevons l'excellent accompagnement orchestral. Fort applaudi après la trajectoire exigeante de l'exécution concertante, Dénes Vàrjon, libéré, a offert, en bis, quelques autres pages de Mendelssohn, privilégiant ainsi un nouveau type de relation, plus romantique, entre le compositeur, lui-même et le public.

La «nouvelle» version de la symphonie No 1 de Beethoven, placée sous le geste théâtral, chorégraphique et cependant efficace de Gilbert Varga, disposant d'un orchestre pour lequel cette partition n'a évidemment plus de secrets, a comblé l'auditoire. Vive mais nuancée, sensible, détendue, d'humeur joyeuse, l'interprétation de Gilbert Varga, située dans la succession des chefs classiques, a fait frissonner de joie et de bonheur. Il y a longtemps qu'on n'avait écouté cette symphonie d'une oreille aussi neuve. **DENISE DE CEUNINCK**

THÉÂTRE Une Neuchâteloise reçoit le prix François Silvant.

Coup de main à Carine Martin

La semaine dernière, Carine Martin a quitté le festival Montreux Comedy avec, dans ses bagages, un trophée peu banal: la réplique, sculptée dans le bois, d'une main de François Silvant! Remis par l'association éponyme, ce prix, – également doté de 4000 francs – récompense la comédienne neuchâteloise pour «Et les enfants d'abord», spectacle créé en avril 2010 au théâtre du Passage.

«*La surprise était totale, car j'ignorais figurer parmi les candidats! Je suis ravie, bien sûr, d'autant que ce prix récompense aussi toute l'équipe, metteur en scène, musicien, vidéaste, chorégraphe, éclairagiste, qui a travaillé autour de moi*», commente la principale intéressée. Une trentaine de jeunes humoristes romand(e)s étaient en lice, dont le jury a soupesé «*les qualités humaines et artistiques*», comme le stipule l'association.

Carine Martin dans «Et les enfants d'abord». SP

Seule en scène, Carine Martin s'est glissée dans la peau d'une jeune maman comédienne prise dans les tourbillons de la vie de famille. La somme allouée va sans doute permettre à la cie Sugar Cane, créatrice du spectacle, de remettre quelque peu l'ouvrage sur le métier en vue d'une tournée. Une date est d'ores et déjà agendée: le 11 février à Fontainemelon. **DBO**

14 BONS PLANS

CINÉMA

Apollo 1

Faubourg du Lac 11, tél. 0900 900 920

Les Lyonnais *1re semaine - 16/16*

Acteurs: Gérard Lanvin, Tchéky Karyo, Daniel Duval. Réalisateur: Olivier Marchal.

PREMIÈRE SUISSE! De sa jeunesse passée dans la misère d'un camp de gitans, Edmond Vidal, dit Momon, a retenu le sens de la famille, une loyauté sans faille, et la fierté de ses origines. Il a surtout conservé l'amitié de Serge Suttel. L'ami d'enfance avec qui il a découvert la prison à cause d'un stupide vol de cerises. Avec lui, inexorablement il a plongé dans le Grand Banditisme, et connu l'apogée du GANG DES LYONNAIS, l'équipe qu'ils ont formée ensemble et qui a fait d'eux les plus célèbres braqueurs du début des années soixante dix. Leur irrésistible ascension prend fin en 1974, lors d'une arrestation spectaculaire.

VF LU et MA 20h15

Happy Feet 2 - 3D *1re semaine - 7/7*

Réalisateur: George Miller.

PREMIÈRE SUISSE! EN DIGITAL 3D! Mumble et Gloria ont désormais un fils, Erik, qui se bat pour découvrir ses propres talents dans le monde des manchots empereur.

VF LU et MA 15h, 17h30

Apollo 2

Faubourg du Lac 11, tél. 0900 900 920

Twilight - Chapitre 4 Révélation *4e semaine - 14/14*

Acteurs: Robert Pattinson, Kristen Stewart, Taylor Lautner. Réalisateur: Bill Condon.

Bella a fait son choix: elle s'apprête à épouser Edward. Mais le jeune homme honorera-t-il sa part du marché? Acceptera-t-il de la transformer en vampire et de la voir renoncer à sa vie humaine?

VF LU et MA 20h15

Happy Feet 2 - 2D *1re semaine - 7/7*

Réalisateur: George Miller.

PREMIÈRE SUISSE! EN DIGITAL 2D! Mumble et Gloria ont désormais un fils, Erik, qui se bat pour découvrir ses propres talents dans le monde des manchots empereur.

VF LU et MA 14h45

Mon pire cauchemar *6e semaine - 10/12*

Acteurs: Isabelle Hupert, Nicolas Mercier, André Dussolier. Réalisateur: Anne Fontaine.

Elle habite avec son fils et son mari en face du Jardin du Luxembourg. Il habite seul avec son fils à l'arrière d'une camionnette. Elle dirige une prestigieuse fondation d'art contemporain. Il vit de petits boulots et d'allocations. Elle a fait bac +7. Il a failli faire 7 ans de prison. Elle aime le débat d'idées. Il aime le sexe avec des inconnues à forte poitrine. Ils ne se ressemblent pas du tout. Et se supportent encore moins. Et pourtant.

VF LU et MA 18h15

Apollo 3

Faubourg du Lac 11, tél. 0900 900 920

Black Gold - Or noir *1re semaine - 12/12*

Acteurs: Tahar Rahim, Mark Strong, Antonio Banderas. Réalisateur: Jean-Jacques Annaud.

PREMIÈRE SUISSE! Cette grande fresque épique située dans les années 30 au moment de la découverte du pétrole, raconte la rivalité entre deux émirs d'Arabie et l'ascension d'un jeune Prince dynamique qui va unir les tribus du royaume du désert.

VF LU et MA 14h30, 20h30

Barney's Version *1re semaine - 12/14*

Acteurs: Dustin Hoffmann, Paul Giamatti. Réalisateur: Richard J. Lewis.

PREMIÈRE SUISSE! NEUCHÂTEL PASSION CINEMA - L'histoire du politiquement incorrect, impulsif à la vie bien remplie, Barney Panofsky.

VO s-t fr/all LU et MA 17h30

Les «Intouchables», le sont aussi en tête du box-office. SP

Arcades

Faubourg de l'Hôpital 5, tél 0900 900 920

Le chat potté - 3D *2e semaine - 7/7*

Acteurs: Antonio Banderas, Selma Hayek. Réalisateur: Chris Miller.

DIGITAL 3D - Le légendaire félin, et non moins redoutable amant, s'était alors embarqué dans un périple riche en rebondissements, avec la ravissante et rusée Kitty Pattes de Velours et Humpty Alexandre Dumpty, véritable «cerveau» de l'opération. Leur objectif: s'emparer de la fameuse Oie aux œufs d'Or pour sauver la ville où le Chat Potté a grandi. Voici l'histoire véridique du Chat, du Mythe, de la Légende et des Bottes!

VF LU et MA 15h, 20h30

chat potté - 2D *2e semaine - 7/10*

Acteurs: Antonio Banderas, Selma Hayek. Réalisateur: Chris Miller.

DIGITAL 2D

VF LU et MA 17h30

Bio

Faubourg du Lac 27, tél 0900 900 920

Carnage *1re semaine - 7/12*

Acteurs: Kate Winslet, Christoph Waltz. Réalisateur: Roman Polanski.

PREMIÈRE SUISSE! Deux couples se retrouvent afin de régler un différend ayant opposé leurs fils respectifs.

VF MA 16h, 18h. VO angl s-t fr/all MA 20h15

Rex

Faubourg de l'Hôpital 16, tél 0900 900 920

The Lady *2e semaine - 12/12*

Acteurs: Michelle Yeoh, David Thewlis. Réalisateur: Luc Besson.

«The Lady» est une histoire d'amour hors du commun, celle d'un homme, Michael Aris, et surtout d'une femme d'exception, Aung San Suu Kyi, qui sacrifiera son bonheur personnel pour celui de son peuple. Rien pourtant ne fera vaciller l'amour infini qui lie ces deux êtres, pas même la séparation, l'absence, l'isolement et l'inhumanité d'une junte politique toujours en place en Birmanie. «The Lady» est aussi l'histoire d'une femme devenue l'un des symboles contemporains de la lutte pour la démocratie.

VF LU et MA 14h45, 20h15

Les neiges du Kilimandjaro *3e semaine - 10/12*

Acteurs: Jean-Pierre Darroussin, Ariane Ascaride. Réalisateur: Robert Guediguian.

Bien qu'ayant perdu son travail, Michel vit heureux avec Marie-Claire. Leurs enfants et leurs petits-enfants les comblent. Ils ont des amis très proches et sont fiers de leurs combats syndicaux et politiques.

VF LU et MA 17h45

Studio

Faubourg du Lac 7, tél 0900 900 920

Intouchables *6e semaine - 10/10*

Acteurs: François Cluzet, Omar Sy. Réalisateur: Eric Toledano.

A la suite d'un accident de parapente, Philippe, riche aristocrate, engage comme aide à domicile Driss, un jeune de banlieue tout juste sorti de prison. Bref la personne la moins adaptée pour le job.

VF LU et MA 15h15, 17h45, 20h30

RÉGION

LA CHAUX-DE-FONDS

ABC (032 967 90 42)
Kill me please
Lu-ma 20h45. 14 ans. De O. Barco

EDEN (0900 900 920)
Intouchables
Lu-ma 15h30, 18h, 20h30. 10 ans. De E. Toledano

PLAZA (0900 900 920)
Le chat potté - 3D
Lu-ma 15h, 17h30, 20h15. 7 ans. De C. Miller

SCALA 1,2,3 (0900 900 920)
Twilight saga - Chapitre 4: Révélation (1ère partie)
Lu-ma 20h30. 14 ans. De B. Condon
Happy feet 2 - 3D
Lu-ma 15h. (Lu-ma 15h15, 2D). 7ans. De G. Miller
Les neiges du Kilimandjaro
Lu-ma 18h. 10 ans. De R. Guediguian
Carnage
Lu-ma 18h15, 20h15. 7 ans. De R. Polanski
Or noir
Lu-ma 14h30, 20h15. 12 ans. De J.-J. Annaud
Toutes nos envies
Lu-ma 17h45. 10 ans. De Ph. Lioret

COUVET

LE COLISÉE (032 863 16 66)
Relâche

LA NEUVEVILLE

LE MUSÉE (032 751 27 50)
Relâche

HAGAR DUNOR LE VIKING N° 140

PUBLICITÉ

GARAGE-CARROSSERIE BURKHALTER
Jaluse 2 - Le Locle - Tél. 032 931 82 80

GARAGE S. BARRIS
Fritz-Courvoisier 34 - La Chaux-de-Fonds - Tél. 032 969 20 30

AGENDA

NEUCHÂTEL

CONFÉRENCE/SPECTACLE

Visite commentée
Musée d'Art et Hlstoire. Exposition «Confrontations». Par Walter Tschopp.
Ma 13.12, 12h15.

Ateliers du mercredi
Musée d'histoire naturelle (MHNN). «Autour de la science... expérimentons avec l'eau !» Pour les enfants de 4 à 5 ans.
Me 14.12, 14h-15h30.
Pour les enfants de 8 à 10 ans.
Me 14.12, 16h-17h30.

Rendez-vous nature
Musée d'histoire naturelle (MHNN). «Sur les traces de la panthère des neiges». Film d'Eric Dragesco.
Me 14.12, 12h30 et 14h15.

«Laurent + Deshusses»
Théâtre du Passage. De et par Laurent Deshusses.
Du ma 13 au sa 17.12, 20h30. Di 18.12, 17h.

EXPOSITION

Galerie Ditesheim
Pierre Edouard, sculptures,dessins, gravures.
Ma-ve 14h-18h. Sa 10h-12h/14h-17h.
Di 15h-18h. Jusqu'au 23.12.

Théâtre du Pommier
«New York, the big apple». Gaël Osowiecki, photographe.
Lu 14h-18h. Ma-ve 9h-12h/14h-18h.
Jusqu'au 21.12.

CAN - Centre d'art contemporain
«Du désert et des oasis». Rebecca Bournigault et Jean-Baptiste Ganne.
Me-sa 14h-19h. Je 14h-21h. Di 14h-17h.
Jusqu'au 22.12.

Galerie Quint-Essences
«Duo: entre les deux mon cœur balance: sculptures et mobiles». Gianni Bucher, sculptures en bois, pierre et terre cuite. Anouk Pittet, mobiles.
Ma 14h-18h. Me-sa 9h30-12h/14h-18h, et sur rendez-vous. Jusqu'au 23.12.

Villa de l'Ermitage
«Vu au jardin». Photographies de Francis Grandchamp.
Lu-ve 9h-17h. Sa-di 14h-17h. Jusqu'au 15.01.2012.

MUSÉE

Musée d'ethnographie
«Ultimitem». Onze artistes issus de la littérature, de l'illustration et de la bande dessinée.
Jusqu'au 26.02.2012.
«Retour d'Angola».
Jusqu'au 31.12.2012.
«What are you doing after the apocalypse?»
Jusqu'au 13.03.2012
Ma-di 10h-17h.

Musée d'art et histoire
«Le legs Yvan et Hélène Amez-Droz».
Jusqu'au 30.01.2012.
«Tell, l'assassin...».
Jusqu'au 31.01.2012.
«Les collections des arts appliqués, un aperçu»
Jusqu'au 30.12.2013.
«Neuchâtel, une histoire millénaire». Entre régionalisme et ouverture sur le monde.
Jusqu'au 31.12.2013.
«Confrontations».
Jusqu'au 12.02.2012.
Ma-di 11h-18h.

Musée d'histoire naturelle (MHNN)
«Sacrée science! Croire ou savoir...».
Ma-di 10h-18h. Jusqu'au 21.12.

Centre Dürrenmatt
«My-thologie». Projet en lien avec les mythes qui ont inspiré Friedrich Dürrenmatt. De Elodie Pong.
Me-di 11h-17h. Jusqu'au 18.12.

LA CHAUX-DE-FONDS

SPECTACLE

«Chat et souris»
Zap Théâtre. De Ray Cooney. Mise en scène Baptiste Adatte.
Ve 16 et sa 17.12, 20h30.

EXPOSITION

Club 44
Club 44. «L'expérience de la ville». Yann Amstutz. Photographies.
Jusqu'au 21.12.

Galerie impressions
«Marin les élèves de la Mer». Xavier Voirol, photographe.
Ma 14h-18h30. Me-ve 9h30-12h30/ 14h-18h30. Sa 10h-17h. Jusqu'au 21.01.2012.

Galerie Serena
Nares Dias.
Ve-sa 17h-20h. Jusqu'au 16.12.

MUSÉE

Maison blanche Le Corbusier
Visites guidées publiques: 1er samedi du mois (toute l'année) et le 3e samedi du mois (avril-octobre).
Ouverture: ve-di 10h-17h.

Musée international d'horlogerie
Dons et achats 2010. Clin d'œil du mois de décembre «Memento mori». Jusqu'au 31.12.
Jusqu'au 01.03..2012.
Ma-di 10h-17h.

Musée d'histoire naturelle
«Ephémère(s)». Macrophotographies, de Sandro Marcacci et Nadia Vuilleumier, sur un groupe d'insectes aquatiques.
Jusqu'au 29.01.2012.
«Ciel, où sont nos oiseaux?», découverte des espèces menacées d'oiseaux en Suisse à travers des activités ludiques.
Jusqu'au 02.09.2012.
Ma-ve 14h-17h. Sa-di 10h-17h.

Musée paysan et artisanal
«Viens poupoule!» Lapin, poules, pigeons vivants, canards, oies, pintades et autres.
Avril-octobre, ma-di 14h-17h. Novembre-février, me, sa-di 14h-17h. Jusqu'au 04.03.2012.

Musée des beaux-arts
70e Biennale.
Ma-di 10h-17h. Jusqu'au 29.01.2012.

ANIMAUX

Zoo du Bois du Petit-Château
Parc zoologique
Tous les jours, 8h-18h (hiver 17h).
Vivarium
Tous les jours, sauf mercredi matin, 9h-12h/14h-18h (hiver 17h).

LE LOCLE

MUSÉE

Musée d'horlogerie - Château des Monts
Collection de montres, pendules et automates. Collection Maurice Sandoz, montres et automates. «Les temps de la Montre. Les temps du Temps».
Ma-di 14h-17h. Jusqu'au 31.3.2012. Visites commentées sur rendez-vous.

Moulins souterrains du Col-des-Roches
Horaire d'hiver de novembre à avril.
Ma-di 14h-17h. Visites guidées: ma-ve 14h15-15h30/sa-di 14h30-16h. Fermeture annuelle du 24.12 au 02.01.2012

CHEVENEZ

EXPOSITION

Courant d'Art
Michel Gentil.
Ve 17h-19h. Di 10h-12h/14h-16h30.
Jusqu'au 18.12.

CORCELLES

EXPOSITION

Galerie Arcane
Jacques Biolley. Du pastel à la sculpture.
Ma-ve 17h30-19h. Sa-di 14h-18h.
Jusqu'au 18.12.

CORTAILLOD

EXPOSITION

Galerie Jonas
Marianne Schneider et Yvette Fussinger.
Me-sa 14h30-18h30. Di 14h30-17h.
Jusqu'au 18.12.

COUVET

EXPOSITION

Centre sportif
Aquarelles de Guillaume Mairy. Tableaux inspirés par les paysages jurassiens ou alpins et les côtes bretonnes.
Lu-sa 8h-21h. Di 9-18h. Jusqu'au 16.12.

FLEURIER

EXPOSITION

Galerie Bleu de Chine
Albeiro Sarria et Marcel Lack, peintres. Darlivânia, céramiste.
Ve-di, 15h-18h et sur rendez-vous.
Jusqu'au 18.12.

FONTAINES

EXPOSITION

Atelier dessin-peinture
Agnès Laribi-Frossard, peinture.
Lu, me, je 9h-11h30. Lu-ma 14h-16h ou sur rendez-vous au 079 503 23 24. Jusqu'au 24.12.

HAUTERIVE

EXPOSITION

Galerie 2016
Nicole Manuel, estampes et huiles.
Me-di 14h-18h. Jusqu'au 18.12.

MUSÉE

Musée Laténium
«L'âge du faux».
Ma-di 10h-17h. Jusqu'au 08.01.2012

MÔTIERS

MUSÉE

Musée d'art aborigène La Grange
«Visions aborigènes». Conception du monde des Aborigènes de toute l'Australie.
Visites guidées jusqu'à la mi-décembre.

Musée Jean Jacques Rousseau
«Les demeures de Jean-Jacques». Cinq lieux emblématiques des errances de Rousseau, Chambéry, Paris, Montmorency, Môtiers et l'Ile de Saint-Pierre.
Sur rendez-vous avec commentaires toute l'année.

VALANGIN

EXPOSITION

Galerie Belimage
«Eau si...». Par Michelin Reboulleau, aquarelles.
Me-di 15h-18h. Jusqu'au 08.01.2012.

OUZBÉKISTAN De l'éblouissante Samarcande à Khiva en passant par Boukhara.

Couleurs sur la Route de la soie

CHRISTIANE REUSSNER

Carrefour des civilisations, l'Ouzbékistan est marqué aujourd'hui par de profondes et rapides mutations. De l'époque soviétique d'hier, il conserve quelques traces et habitudes. Mais c'est à son passé plus ancien qu'il doit sa renommée, à ses villes légendaires le long de la Route de la soie.

Samarcande l'éblouissante, aux dômes turquoise et aux mosaïques et majoliques bleues. Ses maîtres successifs la couvrirent d'imposants bâtiments, mosquées, mausolées et caravansérails, qui remplissent le voyageur de rêve et d'émerveillement.

Boukhara la sainte, oasis au cœur du désert. La plus secrète des villes caravanières présente un incroyable condensé de l'art de l'Asie centrale dans une belle continuité architecturale, avec plus de 360 mosquées édifiées sur dix siècles d'histoire.

Khiva la lumineuse, perdue aux confins du désert du Kyzyl Koum. Ses ruelles étroites et ses remparts crénelés en pisé lui donnent un air de conte des Mille et une nuits, malgré ses rénovations quelque peu clinquantes.

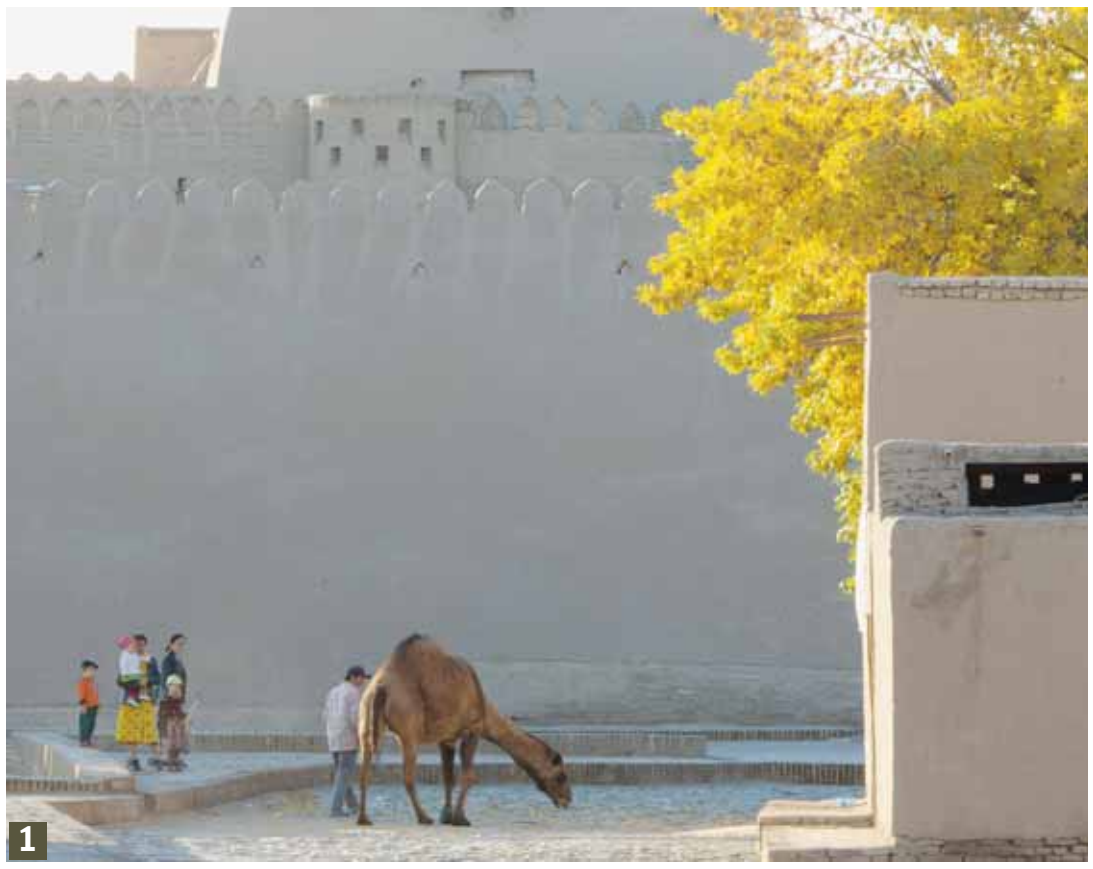
1

2

3

4

5

1 GRIS
Khiva et sa ville intérieure fortifiée.

2 OR
Boukhara: l'ensemble Poy Kalon au soleil couchant.

3 ROUGE
Epices d'Orient.

4 BLEU
Faïences dans un bazar de Boukhara.

5 TERRE
Rencontre anachronique sur la route de Samarcande.

6 TURQUOISE
Dômes de la mosquée Tilla Kari à Samarcande.

7 SABLE
L'immensité du désert comme terrain de jeux.

PHOTOS CHRISTIANE REUSSNER

6

7

LE MAG MUSIQUE

LES MEILLEURES VENTES D'ALBUMS EN ROMANDIE
Adele au top pour les fêtes

1. Adele, «21»
2. Coldplay, «Mylo Xyloto»
3. Laura Pausini, «Inedito»
4. Cœur de Pirate, «Blonde»
5. Gérard Lenorman, «Duos de mes chansons»
6. Snow Patrol, «Fallen Empires»
7. Julien Clerc, «Fou, peut-être»
8. Bastian Baker, «Tomorrow may not be better»
9. Seal, «Soul 2»
10. David Guetta, «Nothing but the beat»

POP «Franky Knight», dernier album de la chanteuse et bande originale du film «La délicatesse», est né d'un hasard troublant, où se rejoignent drames personnels et fictionnels.

Emilie Simon, du deuil à la lumière

Emilie Simon, dans un décor de studio, là même où elle a pu exorciser le souvenir et la perte en réalisant l'album «Franky Knight». ARNAUD BOREL

PROPOS RECUEILLIS PAR JEAN-FRANÇOIS ALBELDA

On dit parfois que l'art imite la vie. Il arrive parfois qu'il se confonde avec elle de façon étonnante. L'histoire de «Franky Knight», dernière album de la chanteuse française Emilie Simon en témoigne. Frappée elle-même par la perte de son fiancé en 2009, elle reçoit la demande du réalisateur David Foenkinos de travailler à la bande originale de son prochain film, «La délicatesse», qui évoque, justement, le deuil amoureux. De ce hasard troublant naît un disque intime, dédié à l'être aimé, qui pourtant entre en parfaite résonnance avec les images du long métrage. Interview.

Sans la coïncidence qui vous a amenée vers «La Délicatesse», ce disque aurait-il vu le jour?

Je ne sais pas. Peut-être que oui. C'est toujours difficile de savoir comment les événements se seraient passées, de réfléchir au conditionnel… Ça s'est juste passé comme ça. David Foenkinos m'avait écrit une belle lettre pour me demander de faire la musique du film. J'ai d'abord lu son roman et puis je suis allée le voir sur le tournage à Paris. J'ai rencontré son frère Stéphane (co-réalisateur) et toute l'équipe. On s'est immédiatement plu humainement. Après, les parallèles entre l'histoire qu'il a écrite et ma propre histoire sont effectivement incroyables. Du coup, la musique que j'ai écrite pour le film est très sentie, très personnelle. Très sincère… Je suis heureuse d'avoir pu projeter ces mélodies et ces sentiments si intenses, que j'avais tant besoin d'exprimer, dans le cadre de ce film. C'était une très belle aventure.

> «Je voulais transformer ce drame que j'avais vécu en quelque chose de beau, que je puisse offrir aux gens.»
>
> **EMILIE SIMON** AUTEURE, COMPOSITRICE ET INTERPRÈTE

Ce travail a-t-il aidé le processus de deuil?

Oui. C'est toujours bon de formuler les choses. C'est mon histoire personnelle, mais tout le monde vit ce genre d'expériences. Le disque a eu quelque chose de thérapeutique, c'est vrai, mais finalement chacun gère le deuil à son niveau, à sa façon. Simplement en exprimant le besoin d'en parler, par exemple. Là, il s'agit de création artistique. Je voulais transformer tout ça en quelque chose de beau, que je puisse offrir aux gens. Il fallait que ça me dépasse, que ça prenne une dimension qui aille au-delà de ma propre vie.

A l'écoute, on a l'impression qu'au fil des titres, vous tracez un chemin vers la lumière…

Oui. Le disque est lumineux et la progression qui se fait entre les morceaux n'est pas anodine. Les chansons emmènent vers cette ouverture-là, c'est vrai.

«La marche de l'empereur», «Survivre avec les loups» et maintenant «La délicatesse»… Votre relation avec le cinéma réapparaît toujours, même sans que vous ne la cherchiez…

Oui, c'est vrai. Et c'est à mon grand bonheur parce que je me rends compte que c'est quelque chose qui marche très bien, qui est fluide, et qui donne envie de recommencer…

«Franky Knight» occupe-t-il une place à part dans votre discographie?

Oui. Mais en même temps, chaque disque occupe une place à part à sa manière. «Franky Knight» vient évidemment d'une démarche très particulière. Mais chaque album correspond à une situation intense que je vivais, à une période qui m'a marquée.

Votre évolution stylistique semble aller de moins en moins vers l'électronique et de plus en plus vers les timbres naturels des instruments. Est-ce le cas?

C'est juste. Mais je crois que c'est surtout une évolution vers l'humain. J'ai passé beaucoup de temps sur l'ordinateur à faire de la programmation car j'adorais ça. Ensuite, j'ai eu envie d'explorer, chanter, jouer des instruments. J'ai quand même gardé des textures électroniques, car je m'y intéresse toujours beaucoup. Mais j'essaie de les intégrer au jeu. C'est en tout cas comme ça en ce moment. Ça ne veut pas forcément dire que c'est une direction que je suis. Le parcours, la discographie, tout ça n'est finalement qu'une superposition de moments précis. La vie peut radicalement changer la direction artistique d'un album à l'autre. Le prochain peut aussi bien être purement électronique que purement acoustique.

Nous sommes dans une ère de dématérialisation, de numérisation. La disparition plus ou moins programmée des supports physiques vous touche-t-elle?

Je crois encore en l'objet. Pas forcément au CD. Je pense qu'il n'est pas assez beau pour survivre… Mais je constate que beaucoup de gens reviennent au vinyle. Même à la bande magnétique. A Brooklin, les gens se font des cassettes, relancent le walkman… Il y aura peut-être moins d'objets, mais ils auront une autre valeur. Il faut voir le positif dans la crise du marché du disque. Rien n'est acquis. Nous sommes dans une époque où il faut réinventer la musique, oser être encore plus créatifs qu'avant. Et ça, c'est une bonne chose…

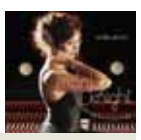

INFO+

Emilie Simon, «Franky Knight», Universal, 2011.
Plus de renseignements: www.emiliesimonmusic.com

ROCK
Le blues dans les veines

The Black Keys, El Camino, (Nonesuch Rec.)

Dan Auerbach et Pat Carney nous offrent une bonne dose de merveilles et même nous donnent une bonne claque! Composé et enregistré avec Danger Mouse soit la moitié de Gnarls Barkley, cet album est issu de longues jam sessions dans la maison de Dan Auerbach. Une spontanéité créative qui se retrouve donc dans les mélodies de ce nouvel album. Le duo américain développe ici une nouvelle facette de leur talent. Il n'est pas question de devenir plus lisse comme pourrait le suggérer les puristes, il est surtout question de renouveler un genre que les Black Key sont les seuls aujourd'hui à exploiter: le blues. Car finalement, on peut se demander ce que c'est d'être blues actuellement. Dans un milieu musical où les artistes se bousculent devant rock et électronique, le duo fait figure d'exception: il tâte du rock, certes, mais un rock rugueux aux contours blues et soul dont lui seul a le secret.

ALEKSANDRA PLANINIC

CLASSIQUE
Vivacité et universalité

Heinrich Schütz, Œuvres narratives complètes, 4CD, Dacapo 8.204035

Il fallait l'expérience et l'art de Paul Hillier pour relever avec autant de brio le défi d'offrir en un coffret de 4 CD l'interprétation des six grandes œuvres narratives de Heinrich Schütz: les deux Oratorios de Noël et de Pâques, les trois Passions de Luc, Matthieu et Jean et les Sept Paroles du Christ sur la Croix. Toute la maturité créatrice de Schütz, tout le dynamisme et la vivacité de son génie se concentrent là d'une manière unique, car chacune de ces œuvres constitue une étape décisive dans son inspiration musicale et religieuse. Vivant à une époque traversée par des crises très graves, dont la Guerre de Trente Ans, Schütz incarna le plus pur idéal de la musique allemande baroque, idéal profondément nourri de sève italienne et d'esprit humaniste. Comme le dit admirablement un historien, *«rien n'est plus émouvant, tant dans l'Oratorio de Noël de 1664 que dans les Passions, que cette modestie du vieux maître qui vient mettre la liberté formelle et expressive, si brillamment conquise autrefois, au service de l'immense foule des hommes de bonne volonté. Par là cette œuvre exceptionnelle rend aujourd'hui de singuliers accents œcuméniques et invite les confessions et les races à communier dans une compréhension mutuelle».*

JEAN BOREL

ARCHIVES DAVID MARCHON

SAPINS DE NOËL

Des prix inchangés

Les prix des sapins de Noël en Suisse ont à peine changé par rapport à l'an passé, en dépit de la faiblesse de l'euro. En cause: des prix de vente plus élevés au Danemark. **PAGE 20**

ENVIRONNEMENT A Durban, les négociations sur l'après-Kyoto ont accouché d'une feuille de route pour un accord qui devrait être signé en 2015.

Compromis minimal sur le climat

DURBAN
MARIELLE COURT

Il aura fallu pas moins de trois jours et deux nuits blanches de tractations pour que les négociateurs du monde entier, réunis à l'occasion de la 17e conférence sur le climat à Durban, signent une feuille de route devant aboutir à un accord en 2015 pour lutter contre le réchauffement climatique, applicable en 2020. Au point de boucler avec plus de trente heures de retard sur la date limite prévue.

Les négociateurs ont frôlé la catastrophe. «*Ce texte n'a certes pas les ambitions souhaitées initialement par l'Union européenne*», reconnaît Nathalie Kosciusko-Morizet, la ministre de l'écologie française, mais «*il nous permet d'obtenir ce que l'on voulait depuis dix ans: un espace de négociation pour tous les pays sans exception.*» En échange, l'Europe a accepté de s'engager pour une deuxième période du protocole de Kyoto, seul traité contraignant en matière de réduction de gaz à effet de serre, qui ne compte ni les Etats-Unis ni la Chine.

Comme une loi sans décrets d'application

«*Alors que Kyoto divise le monde en deux catégories, nous aurons désormais un système qui reflète la réalité d'un monde aujourd'hui interdépendant*», a souligné Connie Hedegaard, la commissaire européenne pour le climat. L'Europe «*n'a pas hésité à prendre des risques dans la négociation*», souligne Emmanuel Guérin, en charge du programme énergie climat à l'Iddri (Institut pour le développement durable et les relations internationales).

Le blocage essentiel a porté sur la nature juridique à donner à cet accord. Le texte évoque trois possibilités: «*Un protocole, un autre instrument légal ou une solution concertée ayant une force légale.*» Il y a fort à parier que les prochaines négociations donnent lieu «*à de longs débats sur ce que recouvrent ces mots*», ironise un expert. Le protocole de Kyoto, présenté comme l'alpha et l'oméga d'un accord juridiquement contraignant, ne dispose pas des mécanismes permettant de sanctionner les pays qui, comme le Canada, ne respectent pas leurs engagements. Un peu comme une loi sans décrets d'application.

Déception des ONG

Un certain nombre d'ONG ont affiché leur déception, estimant que ce texte manquait d'ambitions chiffrées. On sait aujourd'hui que les engagements pris par les pays en matière de réduction de gaz à effet de serre sont bien en deçà de ce qu'il faut réaliser si l'on veut contenir la hausse des températures au-dessous du seuil critique de 2 °C. L'accord d'hier prévoit néanmoins la création d'un groupe de travail dédié à cette question.

Une autre déception vient du «fonds vert», destiné à aider les pays les moins avancés à lutter contre les effets du changement climatique. Son mode de fonctionnement est désormais adopté, mais il n'y a encore que de vagues pistes sur la façon dont il va être financé. Aucune décision n'a été prise sur l'utilisation de moyens financiers innovants (taxe sur les transactions financières ou sur les carburants du transport maritime ou aérien).

Il y a deux ans, à Copenhague, les chefs d'Etat s'étaient pourtant engagés à mettre cent milliards de dollars par an d'ici à 2020. *Le Figaro*

Les négociations marathon de Durban sur le climat ont débouché hier à l'aube sur une feuille de route vers un accord en 2015 englobant pour la première fois tous les pays pour lutter contre le réchauffement. KEYSTONE

La Confédération se dit satisfaite, Greenpeace mécontent

Après d'âpres négociations, la 17e Conférence des Nations unies sur le climat a débouché sur un résultat positif. C'est ce qu'a fait savoir le Département fédéral de l'environnement, des transports, de l'énergie et de la communication (Detec). Tout autre son de cloche chez Greenpeace qui estime qu'une fois de plus, alors que la maison est en feu, les pompiers ratent complètement leur intervention.

A négocier jusqu'en 2015, un nouvel accord n'entrera en vigueur qu'en 2020, au mépris de tous les signaux d'urgence que les scientifiques déclenchent. Pour Greenpeace, l'accord prévu sera non seulement trop tardif mais encore bien peu contraignant. Dans ces conditions, selon l'organisation écologiste qui avait envoyé son spécialiste du climat, il ne sera pas possible de s'en tenir à la limite escomptée d'une augmentation de la température de deux degrés.

Pour le Detec, les principaux émetteurs de gaz à effet de serre, tels que la Chine, le Brésil, l'Inde et l'Afrique du Sud, ainsi que les Etats-Unis sont disposés à lancer un processus qui s'achèvera en 2015 pour déboucher sur un accord juridiquement contraignant sur la protection du climat. Cet accord n'opérera plus de distinction entre pays industrialisés et pays en développement comme c'était le cas jusqu'à présent, mais obligera tous les Etats à réduire leurs émissions de gaz à effet de serre sur la base du principe de la responsabilité commune et selon leurs capacités respectives. «*Ce changement de paradigme permet aux négociations internationales sur le climat de faire un grand pas en avant*», a déclaré le directeur de l'Ofev, Bruno Oberle, qui a représenté la position suisse jusqu'à la clôture de la conférence.

«Tangibles mais insuffisants»

La lecture de la Conférence par Greenpeace est bien différente. Selon elle, sous la pression des Etats-Unis et de l'Inde, la Conférence ne s'est mise d'accord que sur un compromis inconsistant et personne ne sait comment les grands pays vont réduire leurs émissions de CO_2 dans les années à venir. Les Etats, à Durban, selon Greenpeace, n'ont pas eu le courage de prendre leurs responsabilités et nous allons vers une augmentation de température de 2 à 6 degrés.

Selon le Detec, grâce aux concessions des pays émergents et des Etats-Unis, les conditions pour mettre en place une deuxième période d'engagements dans le cadre du Protocole de Kyoto sont remplies pour l'UE, la Nouvelle-Zélande, l'Australie et la Suisse. Le protocole peut ainsi être reconduit sans interruption dès 2013. De l'avis de Greenpeace sur le même sujet, toutes les questions essentielles restent sans réponse. «*Les résultats ont été tangibles*», selon Patrick Hofstetter, responsable du climat et de l'énergie au WWF, membres de la délégation suisse. Le WWF estime toutefois qu'ils sont largement insuffisants. **AP**

LES POINTS CLÉ

Le protocole de Kyoto, adopté en 1997 et en vigueur depuis 2005, est à ce jour le seul traité international sur le climat. Il fixe des objectifs de réduction de gaz à effet de serre (GES) à une quarantaine de pays industrialisés, à l'exception notable des Etats-Unis qui ne l'ont pas ratifié. Il ne s'applique pas non plus aux grands émergents comme la Chine, l'Inde ou le Brésil.

La décision de Durban prévoit une deuxième période dont la durée (5 ou 8 ans) doit encore être débattue. Mais en l'absence du Canada, de la Russie et du Japon, qui ont refusé de renouveler l'exercice, ces nouveaux engagements contraignants ne s'appliqueront qu'à environ 15% des émissions mondiales.

En échange d'une seconde période d'engagements sur Kyoto, l'Union européenne demandait que soit tracée à Durban une «feuille de route» vers un nouveau cadre juridique contraignant qui impliquerait tous les pays. Un accord qui serait signé en 2015 pour une entrée en vigueur dès 2020.

La décision rend opérationnel le Fonds vert, mécanisme financier acté à Cancun en 2010, pour aider les pays en développement à faire face au changement climatique. Une formulation a été trouvée pour contourner les réserves émises lors de la première semaine de la conférence par les Etats-Unis, sur la «personnalité juridique» de ce mécanisme.

Ce Fonds vert doit acheminer des financements à partir de 2013 pour monter en puissance jusqu'en 2020, date à partir de laquelle les pays industrialisés ont promis de verser chaque année 100 milliards de dollars. La conférence de Durban n'a en revanche pas permis de progrès notable sur la façon d'alimenter de ce fonds pour éviter qu'il reste une «coquille vide».

L'un des enjeux de Durban était aussi de mettre en œuvre certaines des décisions de Cancun, notamment sur le sujet de la transparence et de la vérification possible des actions de réduction des différents pays.

Pour les pays développés, le texte adopté offre des pistes pour mieux suivre les actions au fur et à mesure et pas seulement à la fin en vérifiant après coup si l'objectif fixé a été atteint.

L'accord prévoit par ailleurs la mise en place d'un travail préparatoire pour éventuellement faire entrer l'agriculture, à l'origine de 15% des émissions de GES, dans le périmètre de la convention-climat de l'ONU.

CONSEIL FÉDÉRAL Le parti de Christoph Blocher veut un deuxième siège.

L'UDC fait pression sur le PLR

L'UDC veut un deuxième siège au Conseil fédéral. A J-2, la menace contre le PLR se précise: si la conseillère fédérale PBD Eveline Widmer-Schlumpf était réélue avec des voix radicales, un conseiller fédéral PLR pourrait sauter. Tout en n'excluant pas d'attaquer le PS, le président de l'UDC Toni Brunner a mis en garde samedi le PLR contre un vote «non concordant». Hier, le conseiller national UDC Peter Spuhler s'exprime de façon plus nette dans la «SonntagsZeitung»: «*Si Eveline Widmer-Schlumpf est réélue à l'aide du PLR, nous nous trouverons dans une nouvelle situation.*»

Dans cette éventualité, «*nous devrions attaquer le PLR*». Si ce parti soutient la réélection de la bourgeoise-démocrate Eveline Widmer-Schlumpf, le PLR agirait clairement contre la concordance.

Les révélations sur le passé de Bruno Zuppiger ont obligé le parti à le remplacer. «Une telle chose ne devrait pas arriver», a souligné Christoph Blocher samedi à Chamblon. KEYSTONE

Pas de front, mais de biais

Le candidat UDC au Conseil fédéral Hansjörg Walter exclut, certes, une candidature d'opposition au PLR. S'il devait être élu mercredi par l'Assemblée fédérale à la place d'un conseiller fédéral PLR, «*nous devrions demander une suspension de séance et discuter avec le PLR*», a-t-il indiqué dans un entretien aux hebdomadaires dominicaux «SonntagsBlick» et «Sonntag».

«*Vraisemblablement nous devrions tomber d'accord*», considère Hansjörg Walter. Ce scénario devrait être interprété «*comme le choix du Parlement d'avoir une nouvelle concordance. Et nous devrons respecter cette volonté. Dans ce cas, l'actuel conseiller fédéral Johann Schneider-Ammann ne serait pas réélu. Que j'accepte ou non mon éventuelle élection.*»

Hansjörg Walter a précisé au «SonntagsBlick» qu'il a négocié avec le groupe parlementaire qu'il décidera lui-même «*si et quand il se retirera de la course au Conseil fédéral*».

Appui de la base

Ce qui est sûr, c'est que l'UDC se battra mercredi pour un deuxième siège au Conseil fédéral, d'abord au nom de la concordance. Les ténors du parti l'ont répété à l'envi samedi devant les délégués réunis à la caserne de Chamblon (VD). Ces derniers ont donné leur appui en adoptant à l'unanimité un manifeste appelant les autres formations à «*rétablir un système qui a fait ses preuves*».

Candidats acceptables

«*Il est plus important que jamais que les quatre principaux partis soient représentés au gouvernement alors que des turbulences économiques se profilent à l'horizon*», souligne le texte.

Le principe de concordance – appliqué entre 1959 et 1999, puis entre 2003 et 2007 – implique deux sièges au Conseil fédéral pour les trois plus grands partis et un pour le quatrième. «*Les autres partis étaient d'accord avec ce principe tant que l'UDC était le quatrième parti*», a ironisé à la tribune Christoph Blocher.

L'UDC a présenté Bruno Zuppiger, candidat jugé le plus acceptable par les autres formations, a relevé Christoph Blocher. Les révélations sur son passé ont obligé le parti à le remplacer. «*Une telle chose ne devrait pas arriver*», a souligné l'ancien conseiller fédéral.

Aussi prête à l'opposition

«*Si nous avions su la vérité avant, nous n'aurions pas présenté ce candidat*». Remplaçant de Bruno Zuppiger sur le ticket UDC aux côtés de Jean-François Rime, le président du Conseil national Hansjörg Walter est le deuxième candidat le plus acceptable pour les autres partis, a poursuivi Christoph Blocher. Il a failli être élu à la place d'Ueli Maurer alors qu'il n'était pas candidat.

Si Hansjörg Walter n'est pas élu mercredi, «*ce sera la preuve que les autres partis ne veulent pas donner un second siège au premier parti de Suisse*», a conclu Christoph Blocher. L'UDC devra alors «*discuter sérieusement de son rôle au Conseil fédéral lors de la prochaine assemblée des délégués le 28 janvier*», a averti le président Toni Brunner.

L'UDC ne peut assumer sa pleine responsabilité gouvernementale que si elle est impliquée avec deux conseillers fédéraux. Le parti préfère participer au gouvernement, mais il est aussi prêt à s'installer dans l'opposition, ont souligné les orateurs samedi à Chamblon.

Demain, les groupes parlementaires des différents partis devraient faire leurs choix pour le scrutin du lendemain. ATS

ÉGLISE CATHOLIQUE

Ferveur pour Mgr Morerod

Les fidèles du diocèse de Lausanne, Genève et Fribourg ont attendu plus de treize mois leur nouvel évêque. La cérémonie d'ordination de Mgr Charles Morerod hier à Fribourg a d'autant plus été empreinte de ferveur et d'émotion.

Un long cortège de près de 300 prêtres et une quarantaine d'évêques et de cardinaux a accompagné le nouvel évêque à la cathédrale Saint-Nicolas. Ce dernier a été salué par des gardes suisses et trois coups de canon. A son passage, une petite foule l'a applaudi. La plupart des fidèles s'étaient déjà empressés d'entrer dans les églises afin d'être sûrs d'avoir une place: ceux qui n'en ont pas trouvé à la cathédrale, ont en effet pu suivre la cérémonie sur grand écran dans deux autres églises, également pleines à craquer.

De nombreuses personnalités se sont jointes à la cérémonie. Tous les membres du gouvernement fribourgeois nouvellement élus étaient présents, ainsi que les conseillers d'Etat vaudois Philippe Leuba, neuchâtelois Jean Studer et genevois Charles Beer et une dizaine de conseillers nationaux.

Bras en croix

Un des moments particulièrement intenses a été celui où le futur évêque s'est prosterné, les bras en croix, sur le sol. Pendant de longs moments, il est resté recueilli, alors que s'égrenait la litanie des saints et que crépitaient les flashs des nombreux photographes.

Il s'est ensuite agenouillé et a été accueilli dans la communauté des évêques: chacun d'eux lui a posé les mains sur la tête, sans un mot, et dans un recueillement évident. Le cardinal fribourgeois Georges Cottier, qui a présidé l'ordination, lui a alors oint la tête, remis l'Evangile ainsi que les signes de sa charge, soit l'anneau, la mitre et la crosse.

Au moment de lui remettre l'anneau, le cardinal a commis un petit lapsus et parlé d'agneau. Silhouette fragile, par moment chancelante, le cardinal âgé de 89 ans a mené la cérémonie d'ordination d'une voix ferme et grave. Est venue ensuite l'heure de la liturgie eucharistique avec la prière, l'oraison et la communion. Et les discours. Le président du Conseil d'Etat Erwin Jutzet a parlé au nom des gouvernements fribourgeois, vaudois, neuchâtelois et genevois.

Les attentes

Les fidèles attendent un évêque proche des gens et de leurs préoccupations, un évêque jetant sur les grandes questions de notre époque une lumière de spiritualité, de générosité et d'humanisme, a dit le ministre socialiste avant d'affirmer: «*Je suis sûr que vous serez cet évêque*».

Ce n'est pas un secret et le nouvel évêque l'a dit ouvertement: il ne désirait pas devenir évêque. Erwin Jutzet a cité pour l'occasion quelques vers d'Alfred de Musset popularisé par Georges Brassens dans une chanson intitulée «*A mon frère revenant d'Italie*».

Au nom de la Fédération des Eglises protestantes de Suisse, le pasteur et ancien député fribourgeois Daniel de Roche lui a adressé quelques mots. Il est revenu sur la devise de Mgr Morerod: «*Pour moi, vivre, c'est Christ*». Pouvoir le dire est sans aucun doute une grâce, mais elle représente aussi un défi, lui a-t-il dit. ATS

Mgr Charles Morerod a été ordonné évêque hier à la cathédrale Saint-Nicolas de Fribourg. KEYSTONE

BANQUE NATIONALE

Unia veut un euro à 1fr.40

Près de 150 délégués de toutes les branches du syndicat Unia, réunis samedi à Berne, ont demandé à la Banque nationale de fixer le cours de l'euro à 1fr.40 pour éviter des milliers de licenciements dans les entreprises et l'économie. Par ailleurs, le syndicat entend former une large coalition et lancer un référendum contre l'extension du travail le dimanche et la nuit – si le Parlement révise la loi. Il exige enfin que les entrepreneurs du BTP reviennent à la table des négociations. AP

GARES

A nouveau des toilettes gratuites

Tous ceux et celles qui ont été pris d'un besoin pressant dans une gare et n'ont pas trouvé rapidement la monnaie nécessaire seront soulagés d'apprendre – comme l'annonce la «NZZ am Sonntag» – que les CFF envisagent de rouvrir des toilettes gratuites dans les gares. Des crédits sont prévus dans ce sens en 2012. De nombreuses personnes utilisent les toilettes des trains à l'arrêt, selon les CFF, parce que les toilettes sont payantes. Les CFF négocient maintenant avec les communes à propos des services de nettoyage. AP

CHOCOLAT

Il sera plus cher ces prochaines années

Le chocolat sera plus cher ces prochaines années, selon les estimations du fabricant zurichois Barry Callebaut. La production mondiale de fèves de cacao n'a cessé de diminuer, bien que la demande grimpe, explique Jürgen Steinemann, patron de l'entreprise. «*Si nous n'avons plus de cacao à long terme, nous ne pouvons plus produire de chocolat*», relève Jürgen Steinemann, dans une interview publiée hier dans «Sonntag». «*Et les prix augmenteront dans les trois à cinq prochaines années.*» ATS

JUSTICE

Oskar Holenweger envisage de déposer plainte contre les autorités et KPMG

Après avoir rompu le silence la semaine dernière, le banquier privé Oskar Holenweger, qui prévoit de déposer une plainte contre la Confédération, veut désormais aller plus loin. Il envisage de réclamer des comptes à l'autorité de surveillance bancaire et au cabinet de conseil KPMG. Quarante-huit heures après son arrestation déjà, les autorités savaient qu'il n'y avait pas de blanchiment d'argent au sein de sa société Tempus, déclare-t-il dans une interview accordée à l'hebdomadaire alémanique «Sonntag».

KPMG a fait d'état de transactions suspectes dans un rapport écrit. Selon Oskar Holenweger, ces dernières sont celles d'un agent secret des autorités connu sous le pseudonyme «Diemer», qui opérait pour le compte du Ministère public de la Confédération. Tous savaient qu'aucun reproche ne pouvait être formulé, selon le banquier: autant l'autorité responsable de l'enquête, la Commission fédérale des banques (la CFB, reprise par la FINMA), que KPMG. ATS

CFF

Le nouvel horaire sans heurts

Le nouvel horaire des CFF est entré en vigueur tôt hier matin, sans problème. «*Les trains circulent selon l'horaire*», a indiqué un porte-parole. Dans le canton de Fribourg, la nouvelle ligne du réseau RER circule «pile à l'heure», selon les TPF. La première rame du RER fribourgeois a quitté Bulle à 6h20 avec une quinzaine de personnes à bord, a constaté Martial Messeiller, porte-parole des Transports publics fribourgeois (TPF) contacté par l'ats. La rame a rallié Fribourg via Romont. ATS

CÔTE D'IVOIRE Le président Alassane Ouattara a appelé à voter pour les législatives. Le scrutin a toutefois été boycotté par le parti de l'ancien chef d'Etat, écroué à la Cour pénale internationale.

Premières élections de l'après-Gbagbo

LAURA BURKE

Les Ivoiriens se sont rendus hier aux urnes pour les premières élections législatives depuis la chute en avril de l'ancien président Laurent Gbagbo, emprisonné par la Cour pénale internationale (CPI) et l'accession au pouvoir d'Alassane Ouattara.

Quelque 1185 candidats sont en lice pour les 255 sièges de la nouvelle assemblée. Le Front populaire ivoirien (FPI) de Laurent Gbagbo boycotte le scrutin, et la coalition soutenant Alassane Ouattara devrait obtenir la majorité des sièges. Les bureaux de vote ont ouvert à 7h et devaient fermer à 17h. Selon le porte-parole de la Commission électorale Baba Coulibaly, certains bureaux de la capitale Abidjan ont ouvert en retard. Le taux de participation apparaissait peu élevé, d'après un porte-parole du gouvernement, Kone Bruno. L'an dernier, lors de la présidentielle, la participation «*avait été massive parce que les gens n'avaient pas voté depuis 2000*», a-t-il dit.

Le président Ivoirien Alassane Ouattara a voté hier en milieu de journée à Abidjan en compagnie de sa femme Dominique. KEYSTONE

25 000 policiers

Le président Alassane Ouattara, qui a voté hier en milieu de journée à Abidjan, a appelé les Ivoiriens à se rendre nombreux aux urnes. «*Cette élection est essentielle, car depuis 11 ans, les Ivoiriens n'ont pas eu l'occasion de choisir leurs représentants au Parlement. Ils ont aujourd'hui la possibilité de le faire, aussi ne doivent-ils pas manquer cette occasion*», a-t-il déclaré. Alassane Ouattara disait espérer un taux de participation supérieur à 30%.

Quelque 25 000 policiers et soldats ivoiriens, ainsi que 7000 hommes de l'Opération des Nations unies en Côte d'Ivoire (Onuci) étaient déployés pour assurer la sécurité du scrutin. Selon un porte-parole de l'Onuci et des responsables locaux, on ne déplorait pas d'incidents majeurs en fin de journée. La campagne électorale, selon l'Onuci, s'est déroulée dans «*un climat sécuritaire amélioré*», mais n'a pas été exempte «*d'incidents ayant entraîné des victimes*». Des «*manœuvres d'intimidation et des cas de violations des droits de l'Homme ont été constatés pendant la campagne*», a noté Bert Koenders, représentant spécial du secrétaire général de l'ONU pour la Côte d'Ivoire. Ces élections législatives, a-t-il expliqué, doivent être une «*étape importante pour la réconciliation nationale*», laquelle constituera un «*atout pour le développement économique et social de la Côte d'Ivoire*».

> «Des manœuvres d'intimidation et des cas de violations des droits de l'Homme ont été constatés pendant la campagne.»
>
> **BERT KOENDERS** REPRÉSENTANT SPÉCIAL DU SECRÉTAIRE GÉNÉRAL DE L'ONU

Meurtres, viols...

Kone Mamadou, un habitant d'Abidjan, a décidé d'aller voter. «*Ceux qui n'y vont pas veulent que le pays recule*», explique-t-il. «*La crise* (de la présidentielle de 2010) *n'est pas finie depuis longtemps, mais regardez comme la vie est revenue à la normale*», ajoute cet homme de 41 ans.

La brève et brutale guerre qui a suivi l'élection présidentielle du 28 novembre 2010 en Côte d'Ivoire a coûté la vie à environ 3000 personnes dans les deux camps. Laurent Gbagbo a refusé de reconnaître sa défaite face à Alassane Ouattara, déclaré vainqueur par l'ONU. Ce dernier, soutenu par les forces françaises et de l'ONU, n'a pris effectivement le pouvoir qu'en avril dernier. Quant à Laurent Gbagbo, premier ex-chef d'Etat emprisonné par la Cour pénale internationale (CPI) depuis sa création, il est poursuivi pour «crimes contre l'humanité». Il a été transféré fin novembre à La Haye. On lui reproche des meurtres, viols, persécutions et autres exactions présumées perpétrées par ses partisans pour le maintenir au pouvoir coûte que coûte. AP

FRANCE

Dominique de Villepin sera candidat

L'ancien premier ministre de Jacques Chirac, Dominique de Villepin, a annoncé hier soir sur la chaîne TF1 sa candidature à l'élection présidentielle française de 2012. Le fondateur de «République solidaire» n'avait jamais brigué jusqu'à présent le suffrage universel. «*Les Français souffrent et je ressens comme beaucoup de Français que la France est humiliée quand elle subit la loi de la République des partis*», a-t-il expliqué. «*Je veux rassembler tous les Français, ceux de gauche, ceux de droite, ceux du centre.*» ATS-REUTERS

ITALIE

Des milliers de femmes manifestent

Des milliers d'Italiennes ont participé hier après-midi à un rassemblement dans le centre de Rome pour «changer l'Italie». Elles l'ont fait dans le sillage de la manifestation du 13 février au cours de laquelle des centaines de milliers de femmes avaient dit «basta» à Silvio Berlusconi. «*Le gouvernement a changé, mais pas le pays. Et les femmes ne s'en vont pas. Elles restent pour dire que nous voulons travailler, avoir des enfants et être au centre du plan de croissance*», a déclaré la réalisatrice Cristina Comencini, l'une des figures de proue du mouvement «*Si ce n'est pas maintenant, quand?*» ATS-AFP

MOLDAVIE

La république élit son «président»

Les habitants de Transdniestrie se sont rendus aux urnes hier pour élire le «président» de cette petite république séparatiste russophone de Moldavie. Le scrutin se déroule sous l'œil attentif de Moscou, qui y maintient des soldats depuis près de vingt ans. La Transdniestrie, étroite bande de territoire entre le Dniestr et l'Ukraine, est l'un des derniers «conflits gelés» de l'ère post-soviétique en Europe. ATS-AFP-REUTERS

RUSSIE Manifestations sans précédent dans à Moscou contre le régime.

Pression accrue sur Vladimir Poutine

Le régime de Vladimir Poutine était sous pression hier, au lendemain des manifestations sans précédent de l'opposition russe contestant la victoire aux législatives de son parti Russie Unie. Dmitri Medvedev a balayé l'exigence de l'opposition pour un nouveau scrutin mais promis d'enquêter sur les allégations de fraude.

Ce mouvement d'une ampleur jamais vue depuis l'arrivée au pouvoir en 2000 de l'ex-agent du KGB a réuni samedi à Moscou de 50 000 à 80 000 personnes selon des estimations indépendantes – 25 000 selon la police – et plusieurs milliers de manifestants dans une cinquantaine de villes du pays.

Ces manifestations ont été organisées pour dénoncer les fraudes qui, selon l'opposition, ont permis au parti Russie unie – dirigé par Vladimir Poutine et dont le président Dmitri Medvedev était tête de liste – de remporter les législatives du 4 décembre. «*Je ne suis d'accord ni avec les slogans ni avec les déclarations des manifestants*», a écrit Dmitri Medvedev sur sa page Facebook. «*Néanmoins, j'ai donné l'ordre de vérifier toutes les informations qui proviennent des bureaux de vote et concernent le respect de la législation électorale*», a-t-il dit au lendemain de la mobilisation.

Samedi à Moscou, les citoyens manifestaient contre les fraudes électorales. KEYSTONE

«Moquerie»

L'un des dirigeants de l'opposition, l'ancien ministre Boris Nemtsov, a aussitôt qualifié de «moquerie» les déclarations de Dmitri Medvedev. En effet, les autorités ont d'ores et déjà refusé d'examiner la question de la démission du président de la commission électorale, une des revendications de l'opposition qui accuse ce dernier d'avoir orchestré les fraudes.

Pour sa part, Dmitri Peskov, porte-parole de Vladimir Poutine, a qualifié les manifestations de «*protestation démocratique d'une partie de la population qui est mécontente des résultats officiels*», selon un communiqué. «*Nous respectons le point de vue des manifestants, nous entendons ce qu'ils disent et nous allons continuer à les écouter.*»

Les médias se réveillent

La mobilisation a été exceptionnelle à la manifestation à Moscou où les rassemblements d'opposants – pour la plupart non autorisés – réunissaient jusqu'à présent en général quelques centaines de personnes.

Et alors qu'elles avaient observé un black-out depuis le début de la contestation, des chaînes de télévision contrôlées par l'Etat russe ont ouvert leurs journaux sur ce sujet samedi soir. ATS-AFP-REUTERS

ÉTATS-UNIS

Newt Gingrich critiqué

En progression dans la campagne des primaires républicaines, Newt Gingrich a essuyé samedi soir le feu roulant des critiques dans la course à l'investiture pour la présidentielle américaine de 2012. Il affrontait ses adversaires à l'occasion du premier des trois débats télévisés prévus dans l'Iowa.

Menant la charge, l'ex-gouverneur du Massachusetts Mitt Romney – qui a longtemps tenu la tête dans les sondages – a accusé son adversaire d'appartenir à la classe dirigeante de Washington et d'avoir profité de sa situation aux dépens des contribuables américains. Il a opposé son parcours d'homme d'affaires à celui d'un carriériste politique qu'il prête à Newt Gingrich. Pour les représentants Michele Bachmann (Minnesota) et Ron Paul (Texas), Newt Gingrich est un hypocrite qui a bénéficié des largesses financières du géant de l'immobilier Freddie Mac, sauvé par un plan du gouvernement fédéral. Pour sa défense, l'ancien président de la chambre des représentants a affirmé qu'il n'avait pas fait campagne pour Freddie Mac et qu'il s'était contenté de proposer «*un conseil stratégique*».

Mitt Romney, qui pendant un temps a semblé tenir la corde de l'investiture républicaine, a ensuite expliqué que son expérience dans le monde des affaires faisait de lui un bien meilleur candidat que Newt Gingrich. Depuis que celui-ci a repris l'ascendant sur ses rivaux, le ton est devenu plus agressif entre ces deux favoris. Newt Gingrich a répliqué en se référant à l'histoire. «*La seule raison pour laquelle vous n'avez pas fait une carrière politique est que vous avez perdu face à Teddy Kennedy en 1994*», a-t-il lancé. ATS-REUTERS-AFP

NOËL Malgré la faiblesse de l'euro, le conifère n'est pas meilleur marché.

Les prix des sapins ne bougent pas

Les prix des sapins de Noël en Suisse ont à peine changé par rapport à l'an passé, en dépit de la faiblesse de l'euro. En cause: des prix de vente plus élevés au Danemark, d'où provient une grande partie de ces arbres qui décorent nos salons en cette période de fin d'année.

Les conifères étrangers chez Migros, essentiellement les sapins Nordmann du Danemark, représentent quelque 50% de l'assortiment du numéro un suisse du commerce de détail. Le concurrent Coop importe pour sa part deux tiers de ses arbres de Noël, dont 60% proviennent du Danemark et 7% d'Allemagne.

Au vu des taux de change plus avantageux, l'on pourrait s'attendre à ce que les sapins de l'étranger soient meilleur marché. Ce n'est cependant pas le cas, *«car les prix de vente en euros ont grimpé»*, fait-on savoir chez Migros.

Le nombre de sapins importés reste stable

Les sapins importés sont légèrement moins chers, indique une porte-parole de Coop. Les réductions sont minimes, parce que, dans quelques catégories de grandeur, moins d'arbres ont été plantés, explique-t-elle.

Un exemple: un sapin Nordmann de 1m25 à 1m50 de hauteur coûte chez Coop 39fr.90, un montant quasi-identique à celui de l'an dernier. En 2009, un arbre similaire se vendait 10 francs plus cher. S'agissant des conifères helvétiques, leurs prix ont à peine bougé ces trois dernières années.

Philipp Gut, de la Communauté d'intérêt Suisse Christbaum, observe également une évolution des prix insignifiante. «*Chez les grossistes, les petits sapins sont un peu meilleur marché, les grands un peu plus chers.*» Au final, des répercussions moindres pour les consommateurs, relève-t-il.

Philipp Gut constate en outre que le nombre de sapins importés, malgré les taux de change favorables, est demeuré stable. Comme dans les années précédentes, 55 à 60% des arbres de Noël vendus en Suisse proviennent de l'étranger, précise-t-il.

Les Suisses apprécient peu les arbres artificiels. ARCHIVES DAVID MARCHON

Quant aux personnes qui craignent les aiguilles dans leur appartement, elles peuvent opter pour le plastique. Les Suisses pourtant apprécient peu les arbres artificiels. La part de sapins en plastique est minime. Chez Migros, elle correspond à 15% de la demande; chez Coop, à 2% seulement.

Les avantages ne manquent cependant pas: «*Sapins de Noël plus touffus, difficilement inflammables, à ouvrir et fermer en un clic*», vante le site internet Dekomarkt.ch. Le modèle «Alpin» (90 centimètres) coûte 28fr.80, le sapin de cinq mètres 1600 francs et celui de luxe (3m60) 2112 francs. ATS

PUBLICITÉ

MONTRÉAL

Robin des Bois restaurateur

Préparer un plat ou prendre des commandes peut être une action généreuse: au restaurant montréalais Robin des Bois, ce sont des bénévoles qui s'affairent dans les cuisines et auprès des clients. Les bénéfices vont à des organisations humanitaires qui combattent l'exclusion. Et le concept marche. Sa souplesse fait sa force: le bénévole est embauché pour une soirée ou plus, aucun engagement écrit.

Cette idée originale vient de la fondatrice de ce restaurant à but non lucratif, Judy Servay. Patronne pendant douze ans d'une société de production de vidéoclips publicitaires, elle organisait des fêtes de Noël un peu particulières, censées être «*la seule bringue après laquelle tu te sens mieux le lendemain*»: ses clients et collaborateurs s'amusaient ensemble à préparer 400 repas destinés aux personnes sans domicile fixe. Elle a découvert que de nombreux participants étaient prêts à s'impliquer dans une action humanitaire sans nécessairement avoir le temps ou l'envie d'entrer en contact avec la misère des gens qu'ils aidaient.

Après la vente de son entreprise et un séjour en Afrique, elle se lance en 2006 avec l'aide d'un mécène qui lui apporte 100 000 dollars, un don de 50 000 dollars et un prêt équivalent. ATS-AFP

MEXIQUE

Fort séisme de magnitude 6,7: deux morts

Un fort tremblement de terre, de magnitude 6,7, a frappé l'Etat de Guerrero, au sud du Mexique, dans la soirée de samedi, et a violemment secoué la capitale. La secousse a causé la mort de deux personnes, selon un bilan officiel. Le séisme, d'une durée inhabituellement longue, s'est produit à 19h47 locales (02h47 en Suisse) et son épicentre s'est situé dans l'Etat du Guerrero, a indiqué l'Institut d'études géologiques des Etats-Unis (USGS), basé à Miami. La secousse a été localisée à une profondeur d'environ 65 kilomètres. ATS-AFP-REUTERS

EUROVISION

Des Tessinois représenteront la Suisse à Bakou

Les candidats romands ont échoué lors de la finale nationale du concours Eurovision samedi soir à Kreuzlingen (TG). Les Suisses ont désigné le groupe tessinois «Sinplus» pour défendre les chances helvétiques en mai prochain à Bakou, en Azerbaïdjan. Les deux frères tessinois Ivan et Gabriel ont convaincu le public avec leur chanson pop /rock «Unbreakable» qui a obtenu 17,8% des voix. Ils se sont imposés face à treize concurrents au terme d'une émission télévisée diffusée sur les chaînes alémanique et tessinoise de la SSR, et sur le site internet commun à la radio et à la télévision romandes. ATS

RÉPUBLIQUE TCHÈQUE

Tuée par une meute de 25 rottweilers

Une sexagénaire a été tuée vendredi à l'aube par une meute de 25 rottweilers qu'elle élevait dans sa maison à Radonice-nad-Ohri, petit village situé à 65 km au nord-ouest de Prague, a-t-on appris auprès de la police locale. Selon la télévision tchèque TV Nova, les animaux étaient «maltraités et affamés». «*Vers 6 heures, les chiens se sont rués sur leur propriétaire. Elle est morte sur le coup, des suites de très graves blessures*», a déclaré le porte-parole de la police, Daniel Vitek. Appelés par la fille de la victime, les policiers ont ensuite capturé au total 25 chiens dont 17 chiots, avant de les placer dans un refuge pour animaux. Le policier n'était pas immédiatement en mesure de dire si la victime se consacrait à l'élevage professionnel de ces chiens de combat. ATS-AFP

SPORTS

LUCAS VUITEL

VOLLEYBALL

Le NUC s'incline

Le NUC n'a pas continué sur la lancée de sa victoire en Coupe d'Europe. A Schaffhouse, face à un adversaire direct pour l'accès au tour final, les Neuchâteloises se sont inclinées 3-1.

PAGE 25

FOOTBALL Réduits à dix, les «rouge et noir» remontent et tiennent Bâle en échec (1-1).

Xamax termine l'année en beauté

EMANUELE SARACENO

Neuchâtel Xamax voulait finir en beauté. Il y est parvenu sans l'ombre d'un doute. Arriver à remonter un score déficitaire à 10 contre 11 face au FC Bâle n'est pas donné à tout le monde. Loin s'en faut. Quel dommage que cette remarquable équipe risque de ne pas avoir d'avenir à cause de la gestion calamiteuse du club!

D'ailleurs, pour être parfaitement honnête, a égalité numérique – c'est-à-dire en première mi-temps, puisque Stéphane Besle s'est fait expulser, de manière peut-être sévère mais loin d'être scandaleuse, à la 53e – Xamax est passé beaucoup plus près de l'ouverture du score que son prestigieux adversaire. «*Nous avons parfaitement respecté le plan de jeu, à savoir attendre le FC Bâle et partir en contre*», se réjouissait l'entraîneur Victor Muñoz. Arizmendi, de la tête à bout portant (30e), Wüthrich à deux reprises ou encore Uche frôlaient le but. «*En première période, nous avons prouvé que nous n'avons rien à envier à Bâle*», affirmait à juste titre Mickaël Facchinetti. «*On aurait très bien pu mener 2-0*», précisait Sébastien Wüthrich.

Bonne réorganisation

D'accord, le FCB de la Maladière n'était pas celui admiré au Parc Saint-Jacques mercredi face à Manchester United. En raison de nombreuses absences – dont celle d'Alex Frei, bien présent en revanche dans les tribunes, comme peuvent en témoigner les nombreux chasseurs d'autographes et de photos-souvenir – et aussi peut-être d'une motivation moins ardente.

Les Rhénans alignaient tout de même une équipe compétitive et avaient bien l'intention de creuser encore un peu plus l'écart au classement sur leurs poursuivants. Ils y sont finalement parvenus – ils comptent désormais 7 points de marge sur Lucerne et Sion – mais ce fut difficile.

«*Neuchâtel Xamax a parfaitement mérité son point*», reconnaissait d'ailleurs Heiko Vogel, entraîneur intérimaire qui verra son contrat officiellement prolongé aujourd'hui.

Même l'expulsion de Besle n'a pas provoqué de panique au sein des «rouge et noir». Sans effectuer de changement immédiat, Victor Muñoz a très bien réorganisé son équipe, replaçant Gomes en défense centrale et Arizmendi dans l'axe du milieu de terrain, laissant le seul Uche en pointe. A aucun moment le FC Bâle n'a donné le sentiment d'acculer Xamax. Et, sans un hors-jeu non signalé de Xhaka, il est loin d'être certain que Bâle aurait pu ouvrir la marque.

L'hommage de Muñoz

Tant mieux, finalement. Une remontée à 10 contre 11 est plus glorieuse qu'un 0-0. L'euphorie des joueurs était pleinement justifiée en fin de rencontre. «*On a vraiment réalisé un supermatch*», s'enorgueillissait Bastien Geiger, qui retrouvait une place de titulaire en championnat deux mois et demi après son expulsion au Stade de Suisse.

«*Le fait d'être parvenus à revenir au score montre bien la mentalité fantastique de ce groupe*», appuyait Mickaël Facchinetti. «*Il faut féliciter l'équipe. Pas seulement pour le match d'aujourd'hui, mais pour l'ensemble de la saison. Avec tout ce qui s'est passé, qui aurait pu croire que nous compterions 26 points à la pause?*», se demandait Sébastien Wüthrich.

Les compliments ne tardaient pas à sortir de la bouche de Victor Muñoz. «*Sportivement, nous avons effectué un excellent travail. Nous sommes parvenus à trouver une bonne organisation et un jeu satisfaisant. Je remercie de tout cœur les joueurs. Ils n'ont jamais rechigné à la tâche.*»

D'autant plus remarquable que «*les conditions pour travailler sont vraiment très mauvaises. J'ai passé ma vie dans le football, j'ai connu de nombreux clubs, plusieurs pays et jamais je n'ai rencontré autant de difficultés qu'ici. Je suis convaincu que Neuchâtel Xamax a les moyens pour figurer dans le haut du tableau. Mais l'avenir du club n'est pas entre mes mains*», concluait un Victor Muñoz jamais aussi explicite au moment d'aborder les questions extra-sportives. Un premier coup de gueule qui pourrait bien être le dernier. Malheureusement.

Sébastien Wüthrich (à droite) et Granit Xhaka: deux grands talents du foot suisse opposés. CHRISTIAN GALLEY

NEUCHÂTEL XAMAX - BÂLE 0-0 (0-0)

Maladière: 5504 spectateurs.

Arbitre: Hänni

Buts: 77e Streller 0-1: parti en position de hors-jeu, Xhaka talonne pour Steinhöfer dont le centre ras-de-terre trouve le capitaine au deuxième poteau.

80e: Dampha 1-1: très bon centre de la gauche de Tréand, remis derrière de la tête par Arizmendi. Malgré une déviation bâloise, le ballon parvient à Dampha qui trompe Sommer de la cuisse.

Neuchâtel Xamax: Bedenik; Geiger, Navarro, Besle, Facchinetti; Wüthrich (75e Dampha), Gomes, Basha, Tréand (84e Paito); Arizmendi, Uche (90e Seferovic)

Bâle: Sommer; Steinhöfer, Kovac, Dragovic, Park; Andrist (68e Shaqiri), F. Frei, G. Xhaka, Zoua; Chipperfield (84e Pak), Streller.

Notes: Après-midi ensoleillé et frais. Pelouse synthétique. Neuchâtel Xamax sans Sanchez (suspendu), Gelabert (blessé), De Coulon, Bailly, Rochat (non convoqués). Bâle sans A. Frei, Cabral, Abraham, Kusunga (suspendus), Huggel, Voser, Yapi, T. Xhaka (blessés) ni Stocker (non convoqué). Expulsion: 53e Besle (deuxième avertissement). Avertissements: 43e Navarro (jeu dur, suspendu le prochain match), 47e Besle (réclamations), 53e Besle (voie de fait), 57e Dragovic (jeu dur), 90e+1 Shaqiri (réclamations), 90e+3 Streller (réclamations). Coups de coin: 4-4 (2-1).

Un sponsor pour un match

Surprise à la Maladière. Hier après-midi, les joueurs xamaxiens ont évolué avec le soutien d'un nouveau sponsor. Video 2000 a fait une discrète apparition sur les maillots des «rouge et noir». «*Ce n'était que pour ce match*», indique André Vuillemez. Le directeur de Video 2000 a vu avec la visite du FC Bâle à Neuchâtel une bonne opportunité de profiler la marque qu'il représente.

L'engagement du câblo-opérateur neuchâtelois n'est pas le fruit du hasard. «*Nous en parlions de longue date car nous avons toujours entretenu de bonnes relations avec Xamax. Nous avons reçu plusieurs propositions et nous voulions montrer notre soutien à Xamax*», explique André Vuillemez. Entrer dans le sponsoring de Neuchâtel Xamax, aussi éphémère soit-il, alors que les principaux partenaires se sont soit faits écarter soit retirés n'a-t-il pas fait réfléchir le directeur de Video 2000? «*Mais il reste toujours des sponsors qui ont leur nom autour du terrain*», modère André Vuillemez. «*Nous avons toujours soutenu les équipes locales. C'est l'aspect sportif qui motive notre entreprise*», conclut le directeur de Video 2000.

Mais, c'est bien connu, une hirondelle ne fait pas le printemps. Et ce n'est pas un sponsor d'un jour qui peut résoudre d'un coup d'un seul les multiples problèmes extra-sportifs du pensionnaire de la Maladière. En commençant par le versement des salaires du mois de novembre. Samedi, les joueurs ont manifesté leur mécontentement en refusant la traditionnelle «mise au vert» à Chaumont. «*Ce n'était pas un acte de rébellion*», tempère toutefois Raoul Savoy, le délégué à la première équipe. «*Ils ont émis le souhait de dormir dans leurs familles et, après réflexion, le coach a accédé à leur demande. Dimanche, ils étaient tous présents au stade dès 8 heures.*» Au vu de leur match contre le leader, impossible de leur tenir rigueur pour ce mouvement d'humeur.

Mais, après des vacances bien méritées, il risque de s'accroître. Sébastien Wüthrich ne mâche pas ses mots. «*Ce n'est pas imaginable de vivre la deuxième partie de la saison comme la première. On verra ce qui se passera au mercato*», prévient l'international suisse M21, sans donner d'indications sur son éventuel départ.

Même Victor Muñoz commence à se lasser. «*Je crois fermement en cette équipe. Dans l'idéal, il faudrait conserver le noyau du groupe et prendre quelques renforts pour le rendre encore plus compétitif. Le staff technique a prévu un programme de préparation. Mais ici, la réalité est souvent bien différente des souhaits.*»

Bulat Chagaev, qui paradait hier au stade en compagnie d'Islam Satujev, Barbara Perriard et Maître Barillon, ferait bien de trouver des solutions. Le plus vite sera le mieux. **STE-ESA**

DANS LES COULISSES DE LA MALADIÈRE

BONNES COULEURS La Maladière avait revêtu ses habits de fête pour ce dernier match de l'année. Ainsi, les rampes d'escalier menant aux gradins avaient été décorées avec une multitude de ballons rouges et noirs. Du progrès par rapport à l'arrivée de Bulat Chagæv, lorsque les ballons étaient... bleus, blancs et rouges!

EN FRANÇAIS Qui a dit que le röstigraben est un fossé infranchissable en Suisse? Les supporters bâlois ont chanté, à plusieurs reprises et en excellent français: «Bulat, sans-papiers!»

JOUEURS À TOUT FAIRE Les rouleaux de papier hygiénique lancés sur le terrain par les fans bâlois ont provoqué un léger retard du coup d'envoi. Les joueurs Xamaxiens ont endossé le rôle d'hommes de ménage.

ROCK'N'ROLL Le coup d'envoi du match a été donné par Jade et Maurizio Mandorino. Les deux Neuchâtelois ont décroché récemment la médaille d'argent aux championnats du monde de rock'n'roll acrobatique. **ESA**

PUBLICITÉ

BASKETBALL Sans leur entraîneur, malade, les Neuchâtelois se sont imposés sur le fil face à Vevey-Riviera (74-72).

Union boucle le premier tour invaincu

EMANUELE SARACENO

Un panier d'Ivica Radosavljevic – remarquablement servi par Derrick Lang – à la dernière seconde de jeu a permis à Union de se sortir du piège tendu par Vevey Riviera (74-72).

Les Neuchâtelois bouclent ainsi un premier tour de rêve en LNB, avec 12 victoires en autant de rencontres. Sans oublier, en prime, la qualification pour les quarts de finale de la Coupe de Suisse, en éliminant un club de LNA, Boncourt. Le tout sous le regard attentif de Valerie Adams, championne du monde du lancer du poids (lire ci-dessous). Excusez du peu!

Pourtant, il s'en est fallu de très peu que ce parcours parfait ne s'interrompe samedi. Tous les ingrédients étaient d'ailleurs réunis pour provoquer la première chute de la saison.

L'autre Sefolosha

La qualité de l'adversaire tout d'abord. Les Vaudois ne sont pas troisièmes au classement pour rien. «*C'est une équipe dangereuse, de qualité et expérimentée*», corroborait, soulagé, Luka Vertel. Emmenés par Kgomotso Sefolosha – les gênes ne sauraient mentir... – et le très remuant italien Domenico Marcario dont la précision au tir est allée crescendo, les Veveysans n'ont rien lâché, même quand ils accusaient un débours de 14 unités (53-39 à la 25e).

Union aurait pu aussi être déstabilisé par l'absence de Michael Brooks. L'entraîneur a eu quelques problèmes de santé à la veille du match et a dû être hospitalisé. Il va mieux mais doit encore subir quelques examens avant de reprendre le travail. «*C'était mon premier match en tant que coach principal d'une équipe pro*», lâchait Luca Robledo.

Expérience décisive

L'Italien ne se glorifiait toutefois pas outre mesure de ses débuts gagnants. «*Vous savez, vous n'avez pas grand-chose à enseigner à un joueur comme Herb Johnson. Aujourd'hui, c'est l'expérience qui a fait la différence.*»

Et elle était essentielle. Car Union était visiblement fatigué. Luka Vertel confirmait. «*Mardi, Herb Johnson, Nathan et Derrick Lang ont joué 40 minutes face à Boncourt. Moi, j'ai évolué pendant 36 minutes. La fatigue était présente.*» Elle aurait pu être fatale, quand, dans le troisième tiers, le match a failli basculer. En quelques minutes, avec un partiel de 11-0, Vevey est revenu à trois points. «*Marcario connaissait une réussite insolente. Nous, on commençait à s'énerver, à forcer nos tirs. Heureusement que Herb a su calmer tout ça et a inscrit des paniers importants*», analysait Luca Robledo.

«Big Dog» et ses presque 50 ans ont donc permis à Union de rester dans le match, jusqu'au tir décisif de Radosavljevic. «*Heureusement, car je ne pense pas que nous aurions gagné si nous avions dû disputer des prolongations*», soufflait le coach d'un jour.

Besoin de repos

En effet, au-delà de la rencontre face à Boncourt, ce sont les efforts consentis tout au long de la saison qui commencent à produire leurs effets. «*Nous avons commencé la préparation le 15 août et depuis nous n'avons eu que six jours de repos. Encore un effort* (réd: samedi à Pully) *et nous pourrons recharger les batteries. Pour repartir de plus belle en 2012*», promet Luca Robledo.

C'est en tout cas ce que souhaite le public, qui retrouve progressivement le chemin de la Riveraine. Et pas seulement pour assister aux rencontres du NUC...

Comme toute l'équipe d'Union, Derrick Lang a souffert la fatigue mais a fini par s'imposer face à Vevey. ARCHIVES RICHARD LEUENBERGER

UNION NEUCHÂTEL - VEVEY 74-72 (23-16 17-14 18-23 16-19)

Riveraine: 400 spectateurs. **Arbitres:** Censini et Stojev

Unione Neuchâtel: Kraljevic (13), D. Lang (14), Johnson (17), Vertel (8), N. Lang (10); Donzé (2), Radosavljevic (8), Abbet (2), Cattelan (0)

Vevey Riviera: Martin (7), Gehrig (2), Marcario (28), Sefolosha (17), Studer (7); Porchet (5), Repond (6)

Notes: Union Neuchâtel sans son entraîneur, Michael Brroks (malade). Sortis pour cinq fautes: 34'27" Gehrig, 49'44" Johnson.

En chiffres: Union Neuchâtel réussit 39 tirs sur 80 (49%), dont 27 sur 56 à deux points (48%), 4 sur 14 à trois points (29%) et 8 lancers francs sur 10 (80%). Vevey Riviera réussit 33 tirs sur 74 (45%), dont 21 sur 40 à deux points (53%), 9 sur 24 à trois points (38%) et 3 lancers francs sur 10 (30%).

Au tableau: 5e: 15-8; 10e: 23-16, 15e: 38-25, 20e: 40-30, 25e: 53-39, 30e: 58-53, 35e: 69-60

Adams prépare Londres à Macolin

Pour son dernier match de l'année à domicile, Union a eu droit à une visite des plus prestigieuses. Accompagnée par son entraîneur Jean-Pierre Egger (qui est aussi le président d'honneur d'Union), la Néo-Zélandaise Valerie Adams ne s'est pas contentée d'effectuer le tirage de la tombola de Noël.

«*J'adore le basket*», affirmait la championne du monde du lancer du poids à la mi-temps de la rencontre. «*J'y ai d'ailleurs joué à Auckland. Si je n'avais pas fait carrière dans l'athlétisme, j'aurais été basketteuse.*»

Mais voilà, Valerie Adams est une athlète – la meilleure de la planète dans sa discipline – et le seul vœu qu'elle formulera pour l'année 2012 sera l'or olympique, à Londres début août.

«*Je viens d'effectuer deux semaines d'entraînement ici. Puis je rentrerai en Nouvelle-Zélande. J'y resterai pendant deux mois. Vous savez, c'est l'été dans mon pays. J'y trouverai des conditions excellentes. Jean-Pierre Egger m'y rejoindra rapidement avec son épouse.*» Aux antipodes, Valerie Adams travaillera en vue du premier objectif de l'année, les championnats du monde en salle, qui se dérouleront du 9 au 11 mars à Istanbul.

«*Dès que j'aurai fini ces compétitions en Turquie, je reviendrai à Macolin. Ce sera mon camp de base pour préparer les Jeux olympiques. J'y resterai jusqu'à mon départ pour Londres.*» Autant dire qu'un éventuel sacre en Angleterre aurait une saveur passablement régionale. ESA

FOOTBALL

Anelka tout proche de rejoindre Shanghai

Le club de Shanghai Shenhua a annoncé avoir conclu un accord sur les termes du contrat d'engagement de l'attaquant français de Chelsea Nicolas Anelka. «*Nous sommes d'accord sur tous les détails du contrat et nous n'attendons plus que sa signature*», a déclaré l'un des dirigeants de la formation de Super League chinoise. SI

LOTERIES

Tirage du 9 décembre 2011

EuroMillions: 12 21 29 44 47 – 1 2

No.	Etoiles	Nbre gagnants	Gains (Fr.)
5	★★	0	-
5	★	6	365'791.85
5		12	83'273.75
4	★★	62	8'058.75
4	★	1'239	352.85
4		2'634	166.00
3	★★	2'612	119.55
2	★★	39'222	36.60
3	★	56'370	24.35
3		115'401	20.00
1	★★	208'206	19.50
2	★	814'137	13.50
2		1'639'252	6.85

Prochain jackpot : Fr. 41'000'000.-

SUPER·STAR T187N

Rang	Gagnants	Gains (Fr.)
1 ★★★★★	1	250'000.00
2 ★★★★★	4	4'752.25
3 ★★★★★ / ★★★★★	10	1'584.10
4 ★★★★★ / ★★★★★	18	1'232.05
5 ★★★★★ / ★★★★★	56	339.45
6 ★★★★★ / ★★★★★	191	50.00
7 ★★★★★	358	19.90
8 ★★★★★ / ★★★★★	1'907	10.80
9 ★★★★★ / ★★★★★	19'057	4.15

Tirages du 10 décembre 2011

Swiss Lotto: 10 16 18 29 34 40 41 – PLUS 1 – rePLAY 03

Swiss Lotto et PLUS

	Nbre gagnants	Gains (Fr.) SWISS LOTTO et PLUS
6	0	jackpot
5+	0	0.00
5	6	8'079.30
4	417	100.00
3	6'909	12.00
2	45'351	2.00

Prochain Jackpot cumulé SWISS LOTTO et PLUS * : Fr. 11'300'000.-

Swiss Lotto

	Nbre gagnants	Gains (Fr.) SWISS LOTTO sans PLUS
6	0	jackpot
5+	1	134'391.85
5	68	2'808.20
4	3'123	50.00
3	48'003	6.00

Prochain Jackpot cumulé SWISS LOTTO sans PLUS * : Fr. 5'200'000.-

Joker 923127

	Nbre gagnants	Gains (Fr.) Joker
6	0	jackpot
5	4	10'000.00
4	21	1'000.00
3	207	100.00
2	2'269	10.00

Prochain Jackpot Joker * : Fr. 400'000.-

* Montants estimés en francs, non garantis. A partager entre les gagnants du 1er rang.

BANCO 7 13 36 – 5 9 11 12 21 26 28 – 30 33 36 38 42 47 49 – 51 56 57 58 59 61

BANCO – 9♥ 10♥ V♥ R♥ 6♣ 8♣ – A♣ 9♦ 6♠ 8♠ 9♠ V♠

Seule la liste officielle des résultats de la Loterie Romande fait foi. www.loro.ch

EN VRAC

FOOTBALL

COUPE DU MONDE DES CLUBS

Quarts de finale à Toyota (Jap): Al Sadd (Qatar) - Espérance Tunis 2-1 (1-0). Kashiwa (Jap) - Monterrey (Mex) 1-1 (1-1 0-0); Kashiwa vainqueur 4-3 aux tirs au but. **Demi-finales. Mercredi (à Toyota):** FC Santos (Bré) - Kashiwa. **Jeudi (à Yokohama):** Barcelone - Al Sadd.

Finale dimanche 18 décembre (à Yokohama).

BASKETBALL

LNA

Nyon - Boncourt ..... ap 57-65
Starwings Bâle - Monthey 70-79
Fribourg Olympic - Lugano Tigers 69-71
SAM Massagno - Lions de Genève ... 82-90

Classement: 1. Lugano Tigers 11-20 (949-760). 2. Lions de Genève 10-16 (805-707). 3. Monthey 11-16 (780-709). 4. Fribourg Olympic 10-14 (790-693). 5. Vacallo 11-10 (800-754). 6. Starwings Bâle 11-8 (810-866). 7. Boncourt 11-6 (739-872). 8. Nyon 11-4 (623-750). 9. SAM Massagno 12-2 (797-982).

LNB

Fribourg M23 - Aarau 49-58
Meyrin Genève - Villars 91-72
Union Neuchâtel - Vevey Riviera 74-72
Zurich Wildcats - Bern-Giants 53-63
Swiss Central - Bernex Genève 71-78
Blonay Basket - Lugano 95-74
Nyon M23 - Pully 72-51

1.	Union NE	12	12	0	946-748	24
2.	Bern-Giants	13	10	3	1010-921	20
3.	Meyrin	12	9	3	911-832	18
4.	Vevey Riviera	13	9	4	1016-940	18
5.	Aarau	13	9	4	1000-872	18
6.	Bernex	13	7	6	1025-958	14
7.	Nyon M23	13	7	6	969-957	14
8.	ZH Wildcats	13	6	7	927-967	12
9.	Villars	12	5	7	932-959	10
10.	Blonay	13	5	8	954-999	10
11.	Lugano	12	3	9	773-942	6
12.	Pully	13	3	10	888-994	6
13.	Fribourg M23	13	2	11	862-1038	4
14.	Swiss Central	13	2	11	902-988	4

Samedi 17 décembre. 17h30: Pully - Union Neuchâtel.

PREMIÈRE LIGUE, GROUPE OUEST

Chêne Genève - Lausanne 63-73
La Chaux-de-Fonds - Ovronnaz-M. ... 76-88
Cossonay - Morges 66-87

1.	Lausanne	11	10	1	983-700	20
2.	Ovronnaz-M.	11	8	3	847-742	16
3.	Morges	11	8	3	854-757	16
4.	Collombey-M.	8	5	3	631-504	10
5.	Renens	9	5	4	685-656	10
6.	Chêne GE	10	5	5	686-615	10
7.	Vevey M 23	10	3	7	625-797	6
8.	Chx-de-Fds	11	1	10	717-919	2
9.	Cossonay	11	1	10	663-1001	2

Mercredi 14 décembre. 16h: Lausanne - La Chaux-de-Fonds.

PMU — On parie que vous allez gagner — www.pmur.ch

Aujourd'hui à Cagnes-sur-Mer, Prix de la Promenade des Anglais

(haies, Réunion I, course 1, 3900 mètres, départ à 13h50)

No	Cheval	Poids	Jockey	Entraîneur	Cote	Perf.
1.	Tzarine De La Mone	71	H. Terrien	Y. Fertillet	11/1	To1o4p
2.	Fair Attitude	69,5	J. Audon	B. Mohamed	23/1	4p4p8p
3.	Trempolin	69	D. Cottin	FM Cottin	10/1	6o3o7o
4.	Gaélic Océan	68	D. Berra	P. Peltier	14/1	1o8o3o
5.	Estrela Brage	66	A. Cardine	D. Prodhomme	8/1	2o3oRp
6.	Bel Empereur	66	J. Da Silva	Y. Fouin	19/1	Ao5o6o
7.	Sherkan Du Berlais	65,5	A. Mercurol	Rb Collet	36/1	8oAo3o
8.	Luky D'Anjou	64	A. Acker	FM Cottin	20/1	6o5o0o
9.	Wahlberg	64	F. Panicucci	H. Billot	26/1	4o9o0o
10.	Juno Beach	64	S. Massinot	T. Lerner	10/1	1o2p4o
11.	Santiponce	64	A. Lecordier	D. Windrif	21/1	3o6pTo
12.	Aquatre	63,5	G. Adam	Y. Fertillet	16/1	4oTo7o
13.	Cayo Julio	63	B. Beaunez	B. Beaunez	61/1	Ao3o7p
14.	Skyris	62	M. Regairaz	Y. Fertillet	30/1	5p5p4p
15.	Thomas Sawyer	62	G. Masure	JP Gallorini	36/1	3o0o0o

Notre opinion: 10 – Il nous plaît particulièrement. 12 – Il a évidemment des atouts. 5 – Il devrait tenir sa partie. 1 – Sa dernière chute est à oublier. 3 – Il sait très bien rebondir. 4 – Ses chances sont évidentes. 15 – Gallorini ne vient pas pour rien. 8 – S'il se conduit comme en été.

Remplaçants: 11 – Il n'est surtout pas à négliger. 14 – Il vient de s'entraîner sur le plat.

Notre jeu:
10* - 12* - 5* - 1 - 3 - 4 - 15 - 8 (*Bases)
Coup de poker: 8 **Au 2/4:** 10 - 12
Au tiercé pour 13 fr.: 10 - X - 12
Le gros lot:
10 - 12 - 11 - 14 - 15 - 8 - 5 - 1

Les rapports
Samedi à Vincennes, Prix du Bourbonnais
Tiercé: 18 - 7 - 4 **Quarté+:** 18 - 7 - 4 - 8
Quinté+: 18 - 7 - 4 - 8 - 9

Rapport pour 1 franc:
Tiercé dans l'ordre: Fr. 37.90
Dans un ordre différent: Fr. 4.10
Quarté+ dans l'ordre: Fr. 295.30
Dans un ordre différent: Fr. 28.20 Trio/Bonus: Fr. 1.10

Rapport pour 2,50 francs:
Quinté+ dans l'ordre: Fr. 4'825.–
Dans un ordre différent: Fr. 96.50
Bonus 4: Fr. 17.– Bonus 4 sur 5: Fr. 8.50 Bonus 3: Fr. 2.75
Rapport pour 5 francs (2 sur 4): Fr. 8.50

Hier à Vincennes, Critérium des 3 Ans
Tiercé: 6 - 2 - 13 **Quarté+:** 6 - 2 - 13 - 9
Quinté+: 6 - 2 - 13 - 9 - 5

Rapport pour 1 franc:
Tiercé dans l'ordre: Fr. 773.50
Dans un ordre différent: Fr. 154.70
Quarté+ dans l'ordre: Fr. 5'349.60
Dans un ordre différent: Fr. 370.10 Trio/Bonus: Fr. 31.20

Rapport pour 2,50 francs:
Quinté+ dans l'ordre: Fr. 59'040.
Dans un ordre différent: Fr. 492.–
Bonus 4: Fr. 99.75 Bonus 4 sur 5: Fr. 24.– Bonus 3: Fr. 16.–
Rapport pour 5 francs (2 sur 4): Fr. 88.50

Vivez les courses en direct!
PMU — On parie que vous allez gagner
Cortaillod — Restaurant de Commune
Neuchâtel — Le Longchamp • Café Clos-de-Serrières
Peseux — Café Convivio 2000
St-Blaise — Royal Pub
Loterie Romande www.loro.ch

HOCKEY SUR GLACE Malgré la victoire (4-3 ap), les Chaux-de-Fonniers ont payé un début de match catastrophique.

Le HCC fait cadeau d'un point à Bâle

EMILE PERRIN

Le HCC a conquis une troisième victoire consécutive samedi soir en venant à bout de Bâle (4-3 ap). Mais, avant de pouvoir célébrer – avec modération – cette victoire, on s'empressera d'écrire que les Chaux-de-Fonniers ont fait ce qu'il fallait pour mettre le visiteur sur la bonne orbite dès les premiers coups de lame. A côté de ses patins, Damiano Ciaccio a «offert» deux réussites aux Rhénans, qui n'en demandaient pas tant. Le tout après à peine plus de 5 minutes de jeu. *«Quand on ne joue pas 60 minutes, on perd des points»*, analysait froidement Gary Sheehan. *«Les gars étaient gelés (sic!) en début de match. En leur donnant deux buts d'avance sur leurs trois premiers shoots, nous avons mis les Bâlois en confiance.»*

Le Québécois a donc dû user de son temps-mort dès la 6e minute, moment où il changeait également de portier. Mais il a fallu attendre la deuxième reprise pour voir les Chaux-de-Fonniers sortir de leur torpeur. Jusqu'au premier thé, le HCC faisait tout bonnement peur à voir. *«Nous avons commis beaucoup d'erreurs, perdu beaucoup trop de pucks et étions incapables de mettre nos idées en application»*, précisait Gary Sheehan.

Grâce à son but, Stephan Moser a remis le HCC dans le sens de la marche. CHRISTIAN GALLEY

Olten avant Lausanne

Heureusement, ses hommes ont su réagir, sous l'impulsion de ses Suisses alémaniques. Tout d'abord, en revenant à 2-2. *«Nous avons au moins su réagir dès le début de la deuxième période»*, positivait Gary Sheehan. *«Mais il est évident que l'on ne peut pas se permettre ce genre de chose à chaque match.»*

Après être revenus au score, les Chaux-de-Fonniers ont encore dû cravacher après avoir concédé un but en infériorité numérique, suite à une pénalité pas forcément évidente infligée à Vacheron. Mais M. Clément joua du sifflet dans les deux sens et les Chaux-de-Fonniers en profitaient. Même s'ils ont connu une peine folle en power-play – *«Nous n'avons pas réussi à poser notre jeu»*, constatait Gary Sheehan –, les maîtres des lieux parvenaient à égaliser à 47 secondes de l'ultime sirène. Mais que ce fut dur. Pour preuve, Lionel Favre quittait sa cage alors que deux Bâlois – les deux étrangers – se trouvaient sur le banc. Wright était à peine revenu au jeu quand DaSilva égalisait. Ensuite, il ne fallait que 72 secondes de prolongation pour que Charpentier offre deux points à son équipe. *«Nous sommes quand même revenus de loin pour tirer notre épingle du jeu»*, convenait Gary Sheehan. *«Mais on ne peut plus se permettre des premiers tiers comme celui d'aujourd'hui.»*

Et ceci, dès demain à Olten pour le début du quatrième tour. *«Il est trop tôt pour penser à Lausanne* (réd: qui vient aux Mélèzes samedi). *Nous allons jouer notre quatrième place mardi»*, terminait Gary Sheehan.

LA CHAUX-DE-FONDS - BÂLE 4-3 ap (0-2 2-0 1-1)

Mélèzes: 1960 spectateurs. **Arbitres:** Clément, Brunner et Dupertuis.

Buts: 2e Weisskopf (Bonnet) 0-1. 6e Gartmann (Weisskopf, Incir) 0-2. 24e Moser (Jaquet, Plankl, à 4 contre 5) 1-2. 36e DaSilva (Erb, Charpentier, à 5 contre 4) 2-2. 52e Wright (à 5 contre 4) 2-3. 60e (59'13") DaSilva (Charpentier, à 6 contre 4) 3-3. 62e (61'12") Charpentier (Fuchs, Parati) 4-3.

Pénalités: 4 x 2'(Parati, Erb, Neininger, Vacheron) contre La Chaux-de-Fonds; 8 x 2'contre Bâle

La Chaux-de-Fonds: Ciaccio (6e Favre); Stephan, Parati; Daucourt, Du Bois; Vacheron, Jaquet; Vidmer, Erb; Charpentier, Kast, Neininger; DaSilva, Fuchs, Bärtschi; Moser, Plankl, Gemperli; Turler, Pochon, Braichet.

Bâle: Croce; Schäublin, Pienitz; Gfeller, Fäh; Weisskopf, Bonnet; Gartmann, Roy, Wright; Voegele, Schwarz, Frunz; Wittwer, Chiriaev, Incir; Schnyder, Marolf, Baur.

Notes: La Chaux-de-Fonds sans Mondou, Bochatay (blessés) ni Ganz (malade). Bâle sans Plavsic, Falett, Heinis (blessés), Mäder (avec Langnau), Mapletoft ni Horhon (étrangers surnuméraires). Le coup d'envoi est donné par Stéphane Joly, vainqueur de Morat - Fribourg. Avant la rencontre, Michel Gigon, chef matériel durant 25 ans, et son épouse Thérèse sont fleuris. Temps-mort demandé par La Chaux-de-Fonds (5'10"), qui change de gardien, et Bâle (59'13"). La Chaux-de-Fonds joue sans gardien entre 58'52" et 59'13". Dan DaSilva et Lorenzo Croce sont désignés meilleur joueur de chaque équipe.

Encore une marge de progression

Avec cette victoire devant Bâle, le HCC a mis un terme à son troisième tour, le moins prolifique en terme de points (14). Avec 47 unités, deux de moins que la saison dernière à pareille époque, et une quatrième place provisoire, les Chaux-de-Fonniers se trouvent un peu à la croisée des chemins. Avec seulement deux points de retard sur Viège, Vacheron et Cie peuvent lorgner le podium. Mais, les GCK Lions et Olten ne les suivent que de deux et quatre longueurs.

«Lors de ce troisième tour, il nous manque trois points», calcule Gary Sheehan. *«Les deux que nous avons perdus à domicile contre Sierre* (réd: défaite aux tirs au but) *et celui égaré ce soir. Nous les avons un peu rattrapés en gagnant à Viège.»* Car le HCC a tout de même épinglé les trois premiers – Lausanne, Langenthal et Viège – lors de ce troisième tour. *«Compte tenu des événements, nous nous en sortons bien»*, reprenait Gary Sheehan en faisant référence aux blessures et autre passage de gastro-entérite qui ont touché son vestiaire. *«C'est difficile quand il faut sans cesse remanier ses lignes. Aujourd'hui, c'est Ganz, qui marque en power-play mardi à Viège, qui manque. D'ailleurs, nos périodes de succès correspondent aux moments où nous avons pu aligner la même équipe durant plusieurs rencontres.»*

Quatrième à l'entame du quatrième tour, le HCC va donc au-devant de matches qui vaudront de plus en plus cher. *«Nous pouvons regarder vers le haut»*, plaidait Gary Sheehan. *«C'est bien de battre les équipes qui nous précèdent, mais en contrepartie, il ne faut pas égarer des points face à nos poursuivants. Aujourd'hui, la LNB est une vraie ligue où tout le monde peut battre tout le monde. Il y a encore trois ans, ça ressemblait plus à de la première ligue.»*

Julien Turler est devancé par Dan Weisskopf: le HCC a perdu un point face à Bâle. CHRISTIAN GALLEY

Mais le Québécois retient surtout les progrès que peut encore effectuer sa phalange. *«Nous possédons encore une marge de progression»*, terminait-il. EPE

LE TROISIÈME TOUR EN CHIFFRES

1. Lausanne	27	18	2	1	6	113-74	59
2. Langenthal	27	16	0	4	7	97-71	52
3. Viège	27	14	3	1	9	109-83	49
4. Chx-de-Fds	27	14	2	1	10	96-80	47
5. GCK Lions	27	14	1	1	11	79-81	45
6. Olten	27	11	5	0	11	102-84	43
7. Ajoie	27	9	1	1	16	70-98	30
8. Bâle	27	7	2	4	14	69-93	29
9. Sierre	27	6	3	4	14	80-111	28
10. Thurgovie	27	5	2	4	16	63-103	23

Troisième tour: 1. GCK Lions 9-25. 2. Olten 9-16 (40-31). 3. Lausanne 9-16 (30-26). 4. La Chaux-de-Fonds 9-14 (30-29). 5. Bâle 8-13. 6. Langenthal 9-13. 7 Viège 8-12. 8. Thurgovie 9-11. 9. Ajoie 9-6 (21-35). 10. Sierre 9-6 (20-39).

Deuxième tour: 1. Lausanne 9 matches-22 points. 2. Langenthal 9-19 3. La Chaux-de-Fonds 9-18 (35-23). 4. Viège 9-15 (33-28). 5. Ajoie 9-15 (25-26). 6. Olten 9-11 (27-30). 7. GCK Lions 9-11 (25-36). 8. Bâle 9-9. 9. Sierre 9-5. 10. Thurgovie 9-4.

Premier tour: 1. Viège 10-22. 2. Lausanne 9-21. 3. Langenthal 9-20. 4. Sierre 9-17. 5. Olten 9-16. 6. La Chaux-de-Fonds 9-15 (31-28). 7. GCK Lions 9-9 (22-28). 8. Ajoie 9-9 (24-37). 9. Bâle 10-5. 10. Thurgovie 9-4.

A domicile: 1. Lausanne 15-42. 2. Langenthal 14-31. 3. La Chaux-de-Fonds 14-30. 4. GCK Lions 14-26. 5. Viège 13-24. 6. Olten 13-22. 7 Ajoie 13-19. 8. Sierre 13-17. 9. Bâle 12-12. 10. Thurgovie 13-8.

A l'extérieur: 1. Viège 14-25. 2. Olten 13-21. 3. Langenthal 13-21. 4. GCK Lions 13-19 5. Lausanne 12-17. 6. La Chaux-de-Fonds 13-17. 7 Thurgovie 14-15. 8. Bâle 14-13. 9. Ajoie 14-12. 10. Sierre 14-11.

Compteurs: 1. Jeff Campbell (Langenthal) 46 points (19 buts, 27 assists). 2. Brent Kelly (Langenthal) 44 (15, 29). 3. Marco Charpentier (La Chaux-de-Fonds) 41 (22, 19). 4. Derek Cormier (Sierre) 38 (12, 26). 5. Marty Sertich (Olten) 38 (11, 27). 6. Oliver Setzinger (Lausanne) 36 (18, 18). 7. Colby Genoway (Lausanne) 36 (10, 26). 8. Stefan Tschannen (Langenthal) 34 (16, 18). 9. Alain Brunold (Viège) 33 (15, 18). 10. Stéphane Roy (Ajoie) 33 (15, 18). Puis les Chaux-de-Fonniers: 13. Timothy Kast 30 (8, 22). 21. Michael Neininger 21 (9, 16). 37. Alexis Vacheron 18 (6, 12). 39. Benoît Mondou 18 (4, 14). 44. Deny Bärtschi 17 (6, 11). Régis Fuchs 15 (4, 11). Stephan Moser 13 (8, 5). Patrick Parati 13 (4, 9). Fabian Ganz 13 (4, 9). Michael Bochatay 11 (9, 2). Tobias Plankl 11 (2, 9). Pascal Gemperli 10 (0, 10). Dan DaSilva 7 (4, 3). Raphaël Erb 5 (2, 3). Jonas Braichet 3 (3, 0). Steve Pochon 3 (0, 3). Danick Daucourt 2 (1, 1). Codey Bürki 2 (0, 2). Sandro Brügger 1 (1, 0). Fabian Stephan 1 (0, 1). Damiano Ciaccio 1 (0, 1). Valentin Du Bois 1 (0, 1).

Pénalités: 1. Sierre 560'. 2. Ajoie 509'. 3. Thurgovie 487'. 4. Lausanne 410'. 5. La Chaux-de-Fonds 366'. 6. GCK Lions 332'. 7. Viège 314'. 8. Bâle 312'. 9. Langenthal 299'. 10. Olten 288'.

Supériorité numérique: 1. Langenthal 6'21" pour marquer un but. 2. La Chaux-de-Fonds 6'29". 3. Ajoie 6'46". 4. Viège 7'07". 5. Lausanne 7'35". 6. Sierre 7'48". 7. Olten 7'50". 8. Bâle 9'14". 9. GCK Lions 10'25". 10. Thurgovie 14'20".

Infériorité numérique: 1. Langenthal 11'14" avant d'encaisser un but. 2. Lausanne 10'36". 3. Olten 10'09". 4. Ajoie 8'45". 5. La Chaux-de-Fonds 8'15". 6. Thurgovie 7'44". 7. Viège 7'09". 8. Bâle 6'37". 9. GCK Lions 6'25". 10. Sierre 6'05".

Spectateurs (moyenne): 1. Lausanne 4692. 2. Olten 3242. 3. Viège 3073. 4. La Chaux-de-Fonds 2588. 5. Sierre 2141. 6. Langenthal 1835. 7. Ajoie 1631. 8. Bâle 1225. 9. Thurgovie 920. 10. GCK Lions 252.

Sources: hockeystats.ch, planetehockey.com et nationalleague.ch

PREMIÈRE LIGUE

Université réagit mais en vain

Une remontée fantastique et neuf buts inscrits au cours de la deuxième période, voilà de quoi aider le public à digérer samedi cette nouvelle défaite d'Université, la cinquième de rang. Face à Saastal qui joue le haut du tableau, Gil Montandon devait composer avec seulement deux paires défensives et sans son gardien. Blessé à l'aine, Jimmy Vetterli était remplacé tant bien que mal par le très jeune Julien Basset, qui découvre la première ligue.

Après le 0-3 de Rupp à la 22e, on pensait Uni anéanti. Les hommes de Gil Montandon ont pourtant réagi avec brio. En six minutes, les Neuchâtelois ont recollé au score! Tout d'abord par Kolly, qui avait bien suivi après un premier tir de Fleuty. Deux minutes plus tard, Molliet déviait un centre de Tissot. Puis, Langel débordait avec réussite la défense et trompait Sophie Anthamatten, la gardienne valaisanne.

«J'étais très content de la reprise en main mais, manifestement, ça n'a pas suffi», constate Gil Montandon. Après avoir utilisé son temps-mort, Saastal marquait à son tour trois buts en six minutes, profitant aussi de deux périodes à 5 contre 3. Complètement folle, cette deuxième période ne s'est pas arrêtée là. Aussi à 5 contre 3, Université réduisait l'écart à la 39e par Fleuty. Mais quelques secondes plus tard, Mazotti redonnait trois longueurs d'avance aux Valaisans, qui profitaient au dernier tiers de leurs kilos supplémentaires pour calmer le jeu et maintenir le score.

«Il y a eu une belle débauche d'énergie mais il faut qu'on apprenne à plus marquer, il faut plus croire en nos chances», continue Gil Montandon, toujours en quête de solution pour améliorer la réussite de ses attaquants.

Pour Université, même si mathématiquement il reste encore une infime chance de disputer les play-off, l'heure est déjà à la préparation aux play-out. *«On ne va pas s'arrêter de jouer ni se décourager»*, poursuit Gil Montandon. *«On ne veut pas se focaliser totalement maintenant sur les play-out, mais on va préparer la meilleure équipe possible en travaillant pour ça à chaque entraînement.»* VALENTIN TOMBEZ

UNIVERSITÉ - SAASTAL 4-7 (0-2 4-5 0-0)

Littoral: 197 spectateurs.

Arbitres: Matthey, Progin et Rebetez.

Buts: 7e Engler (Gnädinger) 0-1. 16e Keefer (F. Anthamatten) 0-2. 22e Rupp (Blanc, Gnädinger à 5 contre 4) 0-3. 25e Kolly (Fleuty, Franzin) 1-3. 27e Molliet (Tissot) 2-3. 29e Langel (Aeschlimann) 3-3. 32e Dubach 3-4. 35e Rupp (Dubach, Mazotti à 5 contre 3) 3-5. 36e Thöny (Engler à 5 contre 3) 3-6. 39e Fleuty (Langel, Jacot à 5 contre 3) 4-6. 40e Mazotti 4-7.

Pénalités: 4 x 2'(Kolly, Robert (2x), Franzin) contre Université; 6 x 2'+ 10' (Engler) contre Saastal.

Université Neuchâtel: Basset; Franzin, Kolly; Robert, Aeschlimann; Langel, Fleuty, Jacot; Pisenti, Evard, Broillet; Geiser, Ferry, Weber; Joray, Molliet, Tissot.

Saastal: S. Anthamatten; Rupp, Mazotti; Engler, Schmid; Senn, Burgener; Dubach, Gnädinger, Blanc; Geiser, Ramousch, Thöny; F. Anthamatten, Iglesias, Keefer; J. Anthamatten, R. Zurbriggen, Wandfluh.

Notes: Université sans Dorthe, Vetterli, Gnaedinger, Quadroni (blessés), Van Vlaenderen ni Brusa (convalescents) mais avec Geiser et Ferry (juniors élites du HCC). Tir sur le poteau de Thöny (12e). Temps-morts demandés par Saastal (29e). Kolly et Ramousch sont désignés meilleur joueur de chaque équipe.

L'EXPRESS Kids

NEUCHÂTEL XAMAX - FC BÂLE

STADE DE LA MALADIÈRE - DIMANCHE 11 DÉCEMBRE 2011

LES «EXPRESS KIDS» DU MATCH ÉTAIENT: LISA ALESSI; MICHAEL BLONDON; ADIEN BRUNETTI; ALESSIO BRUNETTI; ANTHONY CIAVATTINI; YOHAN CIAVATTINI; KILLIAN FORMAZ; LORENTIN GLOOR; NATHAN GRETILLAT; NOAH JOLY; SAMUEL LOPES; NOA LOUIS VAN DIJK; MAGALI MOTA SANTOS; XAVIER ALCIDES MOTA SANTOS; TAHA OUNI; GUILLAUME PAROZ; ELOUAN SCHOUWEY; ALEXIS SMANIA; ROBIN SMANIA; STEFAN STEVANOVIC; DAVID VOLLENWEIDER; ERIC VOLLENWEIDER.

PHOTOS: BERNARD PYTHON

TU SOUHAITES DEVENIR TOI AUSSI UN EXPRESS KIDS?
ALORS INSCRIS-TOI DÈS AUJOURD'HUI
SUR WWW.ARCINFO.CH

Conditions et inscriptions: la participation est réservée exclusivement aux filles et garçons âgés de 6 à 10 ans. L'inscription se déroule uniquement sur le site internet www.arcinfo.ch. Les gagnants seront désignés par tirage au sort et avisés personnellement. Une seule participation par saison. Maximum 22 enfants par match. Conditions générales sur le lien. L'Express se réserve le droit de modifier ces conditions le cas échéant. Tout recours juridique est exclu.

VOLLEYBALL Les joueuses de Philipp Schütz perdent en quatre sets sur le terrain de Kanti.

Le NUC retombe sur terre et s'incline à Schaffhouse

SCHAFFHOUSE
FRANÇOIS TREUTHARDT

L'image est un peu trompeuse: le NUC de Lindsay Stalzer (à droite) n'a pas souvent passé l'obstacle schaffhousois (Elena Steinemann et Stella Odion) hier. LUCAS VUITTEL

Le NUC aime se compliquer la vie. Quatre jours après avoir obtenu de haute lutte sa qualification pour les huitièmes de finale de la CEV Cup, les filles de Philipp Schütz ont perdu hier un match important à Schaffhouse, en quatre sets (25-19 18-25 25-14 28-26). Rageant, frustrant, car une cinquième manche aurait au moins amené un point dans l'escarcelle neuchâteloise. Las, ce déplacement laisse augurer une fin de première phase un peu tendue dans le but d'accrocher une des cinq premières places. Car la suite du calendrier n'est pas des plus aisées: un déplacement à Zurich en Coupe de Suisse, avant, en janvier 2012, deux autres, à Toggenburg et à Köniz, puis la réception d'Aesch-Pfeffingen et, enfin, une double confrontation avec Voléro.

«On se met de nouveau dans le bain, dans une situation difficile pour nous qualifier pour le tour final», lâchait, un brin dépité, Philipp Schütz. *«C'est bien beau de gagner en Coupe d'Europe, il faut aussi le faire en championnat.»*

Panne de confiance

Qu'est-ce qui n'a pas tourné rond hier, sur les bords du Rhin? Pas mal de choses, à tour de rôle. Un brin de constance d'abord. *«C'est une défaite très difficile à digérer»*, reprenait Philipp Schütz. *«Nous connaissions l'importance de ce match. Or, il y a eu des moments où nous avons bien joué, mais après, nous n'avons pas vraiment trouvé la confiance. Nous avons pourtant pas mal commencé le match. Au premier temps mort technique* (réd: 6-8 pour le NUC), *j'avais l'impression que nous contrôlions les choses. Après, cela s'est un peu gâté. Au deuxième set, nous avons retrouvé la confiance et l'énergie nécessaires pour égaliser.»*

Mais cela n'a pas suffi. *«Normalement, je sens quand nous avons un match entre nos mains»*, relançait le coach. *«Mais là, je ne l'ai jamais senti, même quand nous avons remporté le deuxième set. Après, je ne peux pas reprocher à une de mes joueuses qu'elle soit passée complètement à côté de la partie. Mais personne n'est non plus ressorti du lot. Ensuite, je peux aussi me critiquer. Mon coaching, mes changements n'ont rien apporté aujourd'hui. J'ai perdu avec elles!»*

Pourtant, il ne s'en est pas fallu de beaucoup pour que le NUC pousse Kanti au tie-break. Dans un quatrième set bien mal emmanché – Philipp Schütz a dû prendre son deuxième temps mort à 5-1... –, les filles de la Riveraine ont fait preuve de caractère. Elles se sont accrochées aux basques des Schaffhousoises. De 20-17, elles sont revenues à 20-20. Puis, elles ont mené 21-23, avant de se créer une première balle de set à 23-24, de sauver une balle de match à 25-24, d'obtenir une seconde balle de set à 25-26 et de finalement perdre la rencontre. *«Là, les filles n'ont jamais abandonné»*, reconnaissait Philipp Schütz. *«A la fin, cela s'est joué sur deux ou trois points. Sabine Frey a eu la chance de claquer un smash à 26-25 pour nous, mais la balle est sortie de rien. Nous avons eu notre destin entre nos mains, mais je crois que Kanti, qui avait plus de grinta, de volonté, a mérité sa victoire.»* Les Alémaniques ont aussi été un peu meilleures au service, à la réception, et cela a pesé au décompte final.

Il reste désormais une semaine aux joueuses de Jo Gutknecht pour préparer le huitième de finale de Coupe de Suisse contre Voléro Zurich. *«J'espère que le pied de Bryn Kehoe ira mieux, que nous pourrons bien bosser, peaufiner les automatismes avec Ellen Herman»*, conclut Philipp Schütz. Le boulot reste en effet la meilleure recette pour que le NUC passe de bonnes fêtes de fin d'année... ●

SCHAFFHOUSE - NUC 3-1 (25-19 18-25 25-14 28-26)

Schweizersbild: 150 spectateurs.

Arbitres: Schürmann et Sieber.

Kanti Schaffhouse: Widmer, Lehmann, Orchard, Serrano, Odion, Steinemann; Rojas (libéro), Goulet, Osborne, Shouk, Belotti.

NUC: Kehoe, Ryf (libéro), Stalzer, Paquier, Stocker, Herman; Frey, Schüpbach, Boketsu, Baettig, Girolami (libéro).

Notes: le NUC sans Protasenia (blessée). Durée du match: 1h38' (24', 24', 19', 31'). Elena Steinemann et Sabine Frey ont été désignées meilleure joueuse de chaque équipe.

LNB FÉMININE

Val-de-Travers remonte à la troisième place

Val-de-Travers remporte à Genève un match qui, grâce à la défaite d'Ecublens, lui permet de se réinstaller à la 3e place du groupe ouest de LNB féminine.

Lanternes rouges, les Genevoises se sont battues fièrement. Val-de-Travers a vécu toutes les difficultés qu'une veille tourmentée pouvait faire prévoir. Alessandro Lodi récupère au tout dernier moment Murray-Méthot et Bevilacqua après une semaine de convalescence. La Canadienne est lancée sur le terrain dès le début, la Tessinoise remplace Roy à la passe vers la fin d'un premier set caractérisé par plusieurs fautes et manques de précision, remporté 26-24.

Sans briller, «Valtra» progresse en confiance et lucidité. Bloc et défense sont bien placés et c'est encore la Serbe Jovanovic qui prend l'équipe sur ses épaules, en attaquant de toutes les positions. Le 25-21 de la 2e manche semble ouvrir les portes à un 3-0, mais dans les moments décisifs d'un 3e set très équilibré, trop de ballons contrôlables tombent dans le terrain des Vallonières. La réaction ne se fait pas attendre, le dernier set est un monologue de l'équipe de Lodi, qui commente: *«C'est un succès précieux, obtenu malgré des conditions de préparation compliquées. Maintenant, l'accès aux play-off dépend uniquement de nous.»* ● VDT

GENÈVE - VAL-DE-TRAVERS 1-3 (24-26 21-25 25-23 13-25)

Salle Henry-Dunant: 70 spectateurs.

Arbitres: Huguet, Felgenhauer

Genève: Kearney, Simonet, Vaucher, Scarff, Amorim, Marti, Basic, Müller, Theodoloz, Gatignon, Bonga, Dronsart (libero).

Val-de-Travers: Bevilacqua, Meuth, Murray-Méthot, Jovanovic, Volpato, Hübscher, Roy, Wenger, Lherbette (libero).

Notes: durée du match: 88'(22', 25', 22', 19').

LNB MASCULINE

Les play-off, c'est bel et bien fini pour Colombier

Décidément, les formations romandes ne semblent pas convenir à Colombier lors du second tour qualificatif. C'est en effet une troisième défaite d'affilée que les Neuchâtelois ont essuyée ce week-end face à Chênois II (25-19 26-24 25-19), sans toutefois démériter.

L'adversaire s'est présenté sous un tout autre jour que lors de la première rencontre de championnat. Absents à l'aller, les renforts (certains juniors de la première équipe) ont effectivement fait la différence. A noter dans l'effectif de Chênois la présence d'un nouveau passeur qui a posé des problèmes aux centraux colombinois. En résultaient un bloc moins efficace et, donc, une tâche plus ardue en défense, même avec un Thomas Gutknecht en grande forme.

Sans pouvoir mettre le doigt sur ce qui a réellement manqué à Colombier pour inverser le sort, c'est grâce à certains détails ou quelques fautes individuelles que Chênois a pu prendre l'avantage devant son public, harangueur comme à son habitude. Les Neuchâtelois n'ont cependant pas grand-chose à regretter, le jeu était considérablement juste et bon, mais l'équipe recevante s'est tout simplement révélée meilleure. Une défaite qui coûte le dernier (infime) espoir de play-off à Colombier, mais qui doit l'encourager à travailler encore plus dur pour le tour de relégation. ● TZA

CHÊNOIS II - COLOMBIER 3-0 (25-19 26-24 25-19)

Sous-Moulin, Thônex: 30 spectateurs.

Arbitres: Spijker et David.

Chênois II: Châtelain, R. Pierrehumbert, C. Pierrehumbert, Huber, Simonin, Haigron, Jauffret, Aeschlimann, Voirol, Dronsart, Perez, Godeau.

Colombier: Zannin, Egger, Vacheron, Rémy, Fuligno, Gutknecht, Binetruy, Briquet, Blandenier, Bénon.

Notes: durée du match: 1h03' (19', 23', 21').

EN VRAC

VOLLEYBALL

LNA FÉMININE

Kanti Schaffhouse - NUC 3-1
Voléro Zurich - Guin 3-0
Guin - Franches-Montagnes 0-3
Toggenburg - Aesch 1-3
Köniz - Bienne 3-0

1.	Fr.-Mont.	12	8	3	0	1	33-14 30
2.	Köniz	11	8	0	0	3	25-10 24
3.	Volero Zurich	9	7	0	0	2	22-9 21
4.	NUC	11	7	0	0	4	25-12 21
5.	Schaffhouse	12	6	1	1	4	25-19 21
6.	Aesch	10	4	1	3	2	21-20 17
7.	Guin	12	3	0	0	9	12-29 9
8.	Toggenburg	12	1	1	2	8	13-32 7
9.	Bienne	11	0	0	0	11	2-33 0

Samedi 17 décembre. 17h: Bienne - Kanti Schaffhouse. **17h30:** Franches-Montagnes - Köniz. Aesch - Guin. **19h:** Voléro Zurich - Toggenburg.

LNA MASCULINE

Schönenwerd - Laufenburg-Kaisten ... 3-0
Amriswil - Lausanne UC 2-3
Chênois - Züri Unterland 3-0
PV Lugano - Lutry-Lavaux 3-0
Münchenbuchsee - Näfels 0-3

Classement: 1. Schönenwerd 13-33 (37-13). 2. Chênois 13-32 (34-11). 3. Lausanne UC 13-28 (32-17). 4. PV Lugano 13-27 (32-16). 5. Amriswil 13-26 (31-17). 6. Näfels 13-24 (30-21). 7. Lutry-Lavaux 13-13 (17-30). 8. Laufenburg-Kaisten 13/5 (9-36). 9. Züri Unterland 13-4 (7-37). 10. Münchenbuchsee 13-3 (6-37).

LNB FÉMININE, GROUPE OUEST

Cossonay - Fribourg 3-0
Cheseaux - Riehen 3-1
Genève - Val-de-Travers 1-3
Lucerne - Ecublens 3-2

1.	Cossonay	13	11	1	0	1	37-9 35
2.	Cheseaux	13	9	0	2	2	32-17 29
3.	Val-de-Travers	13	6	3	0	4	29-20 24
4.	Ecublens	13	7	0	2	4	28-22 23
5.	Lucerne	13	5	2	2	4	27-25 21
6.	Fribourg	13	4	1	1	7	22-28 15
7.	Riehen	13	2	0	1	10	11-35 7
8.	Genève	13	0	1	0	12	8-38 2

Samedi 17 décembre. 18h: Val-de-Travers - Lucerne.

LNB MASCULINE, GROUPE OUEST

Chênois II - Colombier 3-0
Uni Berne - Lausanne UC II 1-3
Buochs - Emmen-Nord 2-3
Oberdiessbach - Ecublens 1-3

1.	LUC II	13	11	1	1	0	38-9 36
2.	Ecublens	13	7	3	1	2	32-19 28
3.	Oberdiessb.	13	5	1	3	4	26-27 20
4.	Buochs	13	5	1	2	5	24-24 19
5.	Emmen-Nord	13	2	4	2	5	25-29 16
6.	Chênois II	13	3	3	1	6	22-28 16
7.	Colombier	13	2	3	3	5	22-30 15
8.	Uni Berne	13	1	0	3	9	13-36 6

Samedi 17 décembre. 17h: Colombier - Oberdiessbach.

PREMIÈRE LIGUE FÉMININE

GROUPE A

Viège - Smile 3-1
Ferneysien - Savagnier 3-0
Belfaux - Sion 1-3
Cossonay II - NUC II 0-3
Franches-Montagnes - Cheseaux II 3-0

1.	NUC II	9	8	0	0	1	25-7 24
2.	Fr.-Montagnes	9	7	1	1	0	26-8 24
3.	Sion	9	5	2	1	1	24-13 20
4.	Cossonay	9	5	1	0	3	20-13 17
5.	Viège	9	3	2	1	3	19-17 14
6.	Smile	9	1	3	1	4	16-22 10
7.	Ferneysien	9	3	0	1	5	12-18 10
8.	Cheseaux II	9	1	2	2	4	13-23 9
9.	Savagnier	9	0	2	1	6	10-25 5
10.	Belfaux	9	0	0	2	7	8-27 2

Samedi 17 décembre. 14h: Franches-Montagnes - Ferneysien. **14h30:** Cheseaux II - NUC II. **17h30:** Smile - Savagnier.

GROUPE B

Schmitten - La Suze 2-3
Münchenbuchsee - Schönenwerd 1-3
Rechthalten - Münsingen 1-3
Muri Berne - Guin II 3-1
Soleure - Köniz II 1-3

1.	Schönenwerd	9	7	1	1	0	26-7 24
2.	Köniz II	9	6	1	0	2	21-10 20
3.	La Suze	9	5	2	0	2	22-12 19
4.	Muri Berne	9	4	1	1	3	18-17 15
5.	Soleure	9	2	2	2	3	18-21 12
6.	Münsingen	9	2	1	3	3	17-21 11
7.	Rechthalten	9	2	2	0	5	14-20 10
8.	M'buchsee	9	1	2	2	4	15-23 9
9.	Schmitten	9	2	0	3	4	14-22 9
10.	Guin II	9	1	1	1	6	12-24 6

Vendredi 16 décembre. 20h30: La Suze - Münsingen.

PREMIÈRE LIGUE MASCULINE

GROUPE A

Lancy - Lausanne 3-0
Etoile-Genève - Servette 0-3
Fully - Ecublens II 3-0
Yverdon - Cossonay 3-0
La-Chaux-de-Fonds - Lancy 3-2

1.	Servette	9	8	0	0	1	25-4 24
2.	Fully	8	4	2	1	1	21-12 17
3.	Cossonay	8	5	0	1	2	17-11 16
4.	Chx-de-Fds	8	2	3	0	3	16-17 12
5.	Lancy	9	2	2	2	3	17-19 12
6.	Lausanne	8	2	2	1	3	15-17 11
7.	Yverdon	8	2	0	3	3	14-18 9
8.	Ecublens II	8	1	3	0	4	13-19 9
9.	Etoile-GE	8	0	0	1	7	3-24 1

Vendredi 16 décembre. 20h30: Lausanne - La-Chaux-de-Fonds.

HOCKEY SUR GLACE

PREMIÈRE LIGUE, GROUPE 3

Martigny-Verbier - Bulle-La Gruyère ... 11-2
Tramelan - Yverdon ..... ap 3-4
Université Neuchâtel - Saastal 4-7
Villars - Forward Morges 3-7
Franches-Montagnes - Star Lausanne .. 7-4

1.	Mart.-Verbier	16	14	0	1	1	107-36 43
2.	Fr.-Mont.	16	14	0	1	1	88-34 43
3.	Guin	16	12	0	0	4	63-39 36
4.	Saastal	16	9	3	1	3	75-45 34
5.	Sion	16	6	1	3	6	57-60 23
6.	Yverdon	16	6	2	0	8	50-65 22
7.	Villars	16	6	2	0	8	65-73 22
8.	For. Morges	16	7	0	0	9	65-55 21
9.	Star LS	16	5	1	2	8	53-57 19
10.	Bulle	16	4	0	1	11	38-98 13
11.	Université	16	3	0	0	13	41-73 9
12.	Tramelan	16	0	1	1	14	41-108 3

Samedi 17 décembre. 20h15: Star Lausanne - Université Neuchâtel.

DEUXIÈME LIGUE OUEST, GR. 5

Star Chaux-de-Fonds - Sarine-Eagles .. 1-3
Fr.-Montagnes - Ponts-de-Martel 5-6
Vallée de Joux - Fleurier 7-1
Moutier - Serrières-Peseux 11-3
SenSee - Le Locle 2-5
Saint-Imier-S. - Genève-Servette 9-2

1.	Vallée de Joux	13	12	1	0	0	77-18 38
2.	Moutier	13	11	1	0	1	79-37 35
3.	Saint-Imier-S.	13	9	1	1	2	76-28 30
4.	Fr.-Mont.	13	7	1	1	4	56-39 24
5.	Le Locle	13	5	1	1	6	63-67 18
6.	Sarine-Eagles	13	5	0	1	7	45-76 16
7.	Star Chx-Fds	13	4	1	2	6	51-55 16
8.	Fleurier	13	5	0	1	7	37-48 16
9.	SenSee	13	4	1	1	7	30-51 15
10.	GE Servette	13	4	1	0	8	57-62 14
11.	Serrières-P.	13	2	0	1	10	41-80 7
12.	Pts-Martel	13	1	1	0	11	23-74 5

Vendredi 16 décembre. 20h30: Ponts-de-Martel - Saint-Imier-Sonceboz. **Samedi 17 décembre. 17h30:** Moutier - Franches-Montagnes. **20h:** Serrières-Peseux - Fleurier. **20h30:** Le Locle - Vallée de Joux. **21h:** Genève-Servette - Star Chaux-de-Fonds.

NATATION

CHAMPIONNATS D'EUROPE

Szczecin (Pol). petit bassin (25 m). Finales Samedi. Messieurs. 100 m libre: 1. Fesikov (Rus) 46"56. 2. Dotto (It) 46"89. 3. Takacs (Hon) 47"46. **1500 m libre:** 1. Sawrymowicz (Pol) 14'29"81. 2. Gläsner (Dan) 14'29"88. 3. Frolov (Ukr) 14'35"22. **200 m papillon:** 1. Cseh (Hon) 1'50"87. 2. Skvorzov (Rus) 1'51"21. 3. Roebuck (GB) 1'51"62. **50 m brasse:** 1. Scozzoli (It) 26"25. 2. Dugonjic (Sln) 26"34. 3. Dale Oen (No) 26"49. **Puis (éliminé en demi-finales):** 15. Schweizer (S) 27"56.

Dames. 400 m libre: 1. Belmonte Garcia (Esp) 3'56"39. 2. Friis (Dan) 3'58"02. 3. Costa Schmid (Esp) 4'00"30. **50 m dos:** 1. Zueva (Rus) 26"23. 2. Davies (GB) 26"93. 3. Baumrtova (Tch) 26"94. **Puis (éliminée en demi-finales):** 20. Schweiger (S) 28"26.**100 m 4 nages:** 1. Michalak (All) 59"05. 2. Jakabos (Hon) 59"72. 3. Nielsen (Dan) 1'00"10. **4x50 m 4 nages:** 1. Danemark 1'46"48. 2. Russie 1'47"08. 3. Pologne 1'48"70.

Hier. Messieurs. 200 m libre: 1. Biedermann (All) 1'42"92. 2. Magnini (It) 1'43"20. 3. Cseh (Hon) 1'43"71. **Puis:** 10. Meichtry (S) 1'46"28. **100 m dos:** 1. Kawecki (Pol) 50"43. 2. Wildeboer (Esp) 50"61. 3. Sankovitsh (Bié) 51"14. **Puis:** 8. Lang (S) 52"65 (52"19 en demi-finales/record de Suisse, ancien Lang 52"83/en séries, ancien Massacand 52"95/en séries). **Eliminé en demi-finale:** 18. Massacand (S) 53"29. **200 m brasse:** 1. Gyurta (Hon) 2'02"37. 2. Sinkevitch (Rus) 2'03"61. 3. Jamieson (GB) 2'03"77. **Puis (éliminés en séries):** 18. Käser (S) 2'09"99 record de Suisse, ancien Käser 2'10"56/25.11.2011 à Uster). **50 m papillon:** 1. Govorov (Ukr) 22"70. 2. Leveaux (Fr) 22"74. 3. Czerniak (Pol) 22"77. **Puis (éliminés en séries):** 46. Van Duijn (S) 24"57. 51. Jacot-Descombes (S) 24"80. **100 m 4 nages:** 1. Mankoc (Sln) 52"70. 2. Deibler (All) 53"04. 3. Aljand (Est) 53"37. **Puis (éliminé en séries):** 34. Jacot-Descombes (S) 56"63. **4x50 m libre:** 1. Italie 1'24"82. 2. Russie 1'25"11. 3. Belgique 1'25"83. **Puis:** 6. Suisse (Lang, Meichtry, Van Dooren, Jacot-Descombes) 1'27"20.

Dames. 50 m libre: 1. Steffen (All) 24"01. 2. Ottesen (Dan) 24"11. 3. Aljand (Est) 24,23. **200 m libre:** 1. Lippok (All) 1'54"08. 2. Costa (Esp) 1'54"31. 3. Verraszto (Hon) 1'54"55. **200 m dos:** 1. Sevina (Ukr) 2'02"25. 2. Da Rocha (Esp) 2'03"32. 3. Nocher (Irl) 2'04"29. **100 m brasse:** 1. Artemyeva (Rus) 1'05"19. 2. Möller Pedersen (Dan) 1'05"23. 3. Deyeva (Rus) 1'05"83. **Puis (éliminée en demi-finales):** 17. Spahn (S) 1'08"92. **100 m papillon:** 1. Ottesen 56"22. 2. Lowe (GB) 56"67. 3. Bianchi (It) 57"42.

EN VRAC

FOOTBALL

SUPER LEAGUE

Thoune - Young Boys 1-1
Zurich - Sion 1-1
Lausanne - Grasshopper 2-1
Lucerne - Servette 1-2
Neuchâtel Xamax - Bâle 1-1

1. Bâle	18	11	5	2	38-17	38
2. Lucerne	18	9	4	5	25-15	31
3. Sion	18	9	4	5	26-17	31
4. Young Boys	18	7	6	5	26-17	27
5. NE Xamax	18	7	5	6	22-22	26
6. Servette	18	7	3	8	25-29	24
7. Thoune	18	6	5	7	21-21	23
8. Zurich	18	6	3	9	26-26	21
9. Grasshopper	18	6	1	11	19-36	19
10. Lausanne	18	3	2	13	16-44	11

Buteurs: 1. Alex Frei (Bâle) 11. 2. Mayuka (YB), Sio (Sion), Vanczak (Sion/+1) et Streller (Bâle/+1) 7. 6. Uche (Xamax) 6. 7. Andrist (Bâle/ex Thoune), Emeghara (ex-GC), Karanovic (Servette) et Vitkieviez (Servette) 5. 11. Arizmendi (Xamax), Farnerud (YB), Fabian Frei (Bâle), Lustrinelli (Thoune), Mehmedi (Zurich/+1), Moussilou (Lausanne), Christian Schneuwly (Thoune/+1), Shaqiri (Bâle), Winter (Lucerne/+1), Yakin (Lucerne) et De Azevedo (Servette/+1) 4.

LUCERNE - SERVETTE 1-2 (1-1)
Swissporarena: 14 316 spectateurs.

Arbitre: Wermelinger.

Buts: 20e Eudis 0-1. 22e Winter 1-1. 77e De Azevedo 1-2.

Lucerne: Zibung; Stahel, Sarr, Puljic, Lustenberger; Wiss (65e Gygax), Kukeli; Hochstrasser; Ferreira (77e Hyka), Yakin, Winter (89e Siegrist).

Servette: Barocca; Rüfli, Diallo, Roderick, Moubandje; Vitkieviez, Kouassi, Pizzinat (68e Pont), Yartey; Eudis (77e Saleiro), De Azevedo (86e Routis).

Notes: 55e Barocca retient un penalty de Yakin. 93e tir de Saleiro sur le poteau. Avertissements: 21e Eudis. 47e Kouassi. 56e Kukeli. 65e Pizzinat. 86e Puljic. 86e Roderick.

LAUSANNE - GRASSHOPPER 2-1 (2-0)
Pontaise: 5400 spectateurs.

Arbitre: Kever.

Buts: 5e Negrao 1-0. 36e Marin 2-0. 64e Pavlovic (Zuber) 2-1.

Lausanne-Sport: Coltorti; Bah (30e Muslin), Katz, Page, Meoli; Marin (73e Khelifi), Pasche, Luccin, Steven Lang; Moussilou, Negrao (77e Marazzi).

Grasshopper: Taini; Bauer, La Rocca, Smiljanic (18e Bertucci), Pavlovic; Toko, Michael Lang; Feltscher, De Ridder, Zuber (85e Brahimi); Mustafi (46e Hajrovic).

Notes: 81e tir de Moussilou sur le poteau. Avertissements: 33e Muslin. 37e Marin. 45e Michael Lang. 69e Hajrovic. 91e Steven Lang.

THOUNE - YOUNG BOYS 1-1 (1-1)
Arena Thun: 10 000 spectateurs.

Arbitre: Graf.

Buts: 9e Christian Schneuwly 1-0. 27e Ben Khalifa 1-1.

Thoune: Da Costa; Bigler, Matic, Reinmann, Schneider; Christian Schneuwly, Hediger, Demiri (90e Sanogo), Schirinzi (86e Wittwer); Lezcano; Lustrinelli (62e Rama).

Young Boys: Wölfli; Zverotic, Nef (46e Affolter), Veskovac, Spycher; David Degen, Doubai, Farnerud, Costanzo (85e Nuzzolo); Mayuka, Ben Khalifa (71e Lecjaks).

Notes: 11e but de Ben Khalifa annulé pour un foul. 37e but de Lustrinelli annulé pour hors-jeu. 73e but de Mayuka annulé pour hors-jeu. Avertissements: 21e Nef. 48e Affolter. 51e Costanzo. 65e Hediger. 70e Doubai. 77e Matic.

ZURICH - SION 1-1 (1-0)
Letzigrund: 8600 spectateurs.

Arbitre: Carrel.

Buts: 32e Mehmedi 1-0. 65e Vanczak 1-1.

Zurich: Leoni; Koch, Beda, Teixeira, Rodriguez; Nikci (73e Chikhaoui), Aegerter Margairaz, Djuric; Mehmedi, Chermiti (89e Schönbächler).

Sion: Vanins; Sauthier, Vanczak, Dingsdag, Elmer; Rodrigo; Yoda (73e Adao), Serey Die, Crettenand, Afonso (57e Melo, 86e Zambrella); Sio.

Notes: 41e Vanins détourne un tir de Mehmedi sur la transversale. 66e tir sur le poteau de Beda. Avertissements: 34e Serey Die. 35e Dingsdag. 38e Sio. 42e Sauthier. 58e Chermiti. 81e Koch.

CHALLENGE LEAGUE

Brühl Saint - Gall-Wohlen 3-2
Bellinzone - Saint-Gall 0-1
Aarau - Kriens 3-1
Lugano - Vaduz 2-0
Wil - Bienne 1-2

1. Saint-Gall	15	11	3	1	37-15	36
2. Bellinzone	15	9	0	6	24-14	27
3. Aarau	15	8	3	4	25-20	27
4. Chiasso	15	7	5	3	18-10	26
5. Lugano	15	7	3	5	23-21	24
6. Wil	15	6	5	4	27-22	23
7. Bienne	15	7	2	6	32-30	23
8. Vaduz	15	6	2	7	31-30	20
9. Locarno	15	5	5	5	19-26	20
10. Winterthour	15	5	4	6	19-16	19
11. Stade Nyonnais	15	5	4	6	23-23	19
12. Wohlen	15	4	5	6	20-22	17
13. Etoile Carouge	15	5	2	8	17-29	17
14. Delémont	15	4	4	7	16-21	16
15. Kriens	15	4	3	8	26-28	15
16. Brühl Saint-Gall	15	1	2	12	15-45	5

BELLINZONE - SAINT-GALL 0-1 (0-0)
Comunale: 2800 spectateurs.

Arbitre: Zimmermann.

But: 82e Lehmann 0-1.

AARAU - KRIENS 3-1 (1-1)
Brügglifeld: 2300 spectateurs.

Arbitre: Huwiler.

Buts: 10e Tadic 0-1. 16e Schultz 1-1. 52e Benito 2-1. 63e Dabo 3-1.

WIL - BIENNE 1-2 (0-1)
Bergholz: 920 spectateurs.

Arbitre: Bieri.

Buts: 40e Safari 0-1. 48e Sallaj (autogoal) 1-1. 78e Di Nardo 1-2.

LUGANO - VADUZ 2-0 (1-0)
Cornaredo: 1335 spectateurs.

Arbitre: Jaccottet.

Buts: 39e Bottani 1-0. 76e Pimenta 2-0.

BRÜHL SAINT-GALL - WOHLEN 3-2 (1-1)
Paul-Grüninger-Stadion: 1025 spectateurs.

Arbitre: Gut.

Buts: 27e Romano 0-1. 37e Eggmann 1-1. 80e Hürlimann 2-1. 88e Romero 2-2. 89e Clemente 3-2.

HOCKEY SUR GLACE

LNA

Genève-Servette - Fribourg Gottéron 3-0
Lugano - Kloten Flyers 4-3
Bienne - Berne .... ap 3-2
Rapperswil - Zurich Lions 3-1
Davos - Zoug 3-0
Ambri-Piotta - Langnau Tigers 3-0

1. Berne	33	18	3	4	8	105-84	64
2. Zoug	32	15	6	6	5	117-93	63
3. FR Gottéron	33	18	3	3	9	101-75	63
4. Davos	33	17	4	2	10	99-82	61
5. Kloten Flyers	33	18	1	4	10	105-74	60
6. Lugano	33	15	3	4	11	105-97	55
7. Zurich Lions	32	11	5	2	14	85-86	45
8. Bienne	32	11	4	2	15	70-75	43
9. GE Servette	33	9	4	6	14	78-90	41
10. Ambri-Piotta	32	8	4	6	14	70-95	38
11. Langnau	33	7	3	1	22	74-114	28
12. Rapperswil	33	8	1	1	23	64-108	27

Mardi 20 décembre. 19h45: Berne - Lugano. Bienne - Ambri-Piotta. Koten - Genève-Servette. Langnau - Davos. Zoug - Rapperswil. Lions Zurich - Fribourg Gottéron.

BIENNE - BERNE 3-2 AP (1-2 1-0 0-0 1-0)
Stade de glace: 5374 spectateurs.

Arbitres: Stricker, Bürgi/Fluri.

Buts: 4e Grieder (Wellinger, Bordeleau, à 5 contre 4) 1-0. 8e Philippe Furrer (Scherwey) 1-1. 17e Furrer (Ritchie, Dumont, à 5 contre 4) 1-2. 26e Kparghai (Huguenin, à 5 contre 4) 2-2. 64e (63'21") Miéville (Wellinger, Beaudoin, à 4 contre 3) 3-2.

Pénalités: 1 x 2' + 5' (Spylo) + pénalité de match/méconduite (Spylo) contre Bienne, 5 x 2' contre Berne.

LUGANO - KLOTEN 4-3 (1-1 2-1 1-1)
Resega: 3941 spectateurs.

Arbitres: Massy, Mauron/Tscherrig.

Buts: 5e Oliver Kamber (à 5 contre 4, autogoal Dupont) 1-0. 15e Hollenstein (Bodenmann, à 5 contre 4) 1-1. 25e Sebastian Sutter (Marti, Herren) 1-2. 27e Oliver Kamber (Hendry, Kienzle, à 5 contre 4) 2-2. 35e Rintanen (Bednar, à 5 contre 4) 3-2. 47e Stancescu (Liniger, Santala, à 5 contre 3) 3-3. 54e Rintanen (à 5 contre 4, (autogoal DuPont) 4-3.

Pénalités: 7 x 2' contre Lugano, 9 x 2' contre Kloten.

Notes: Kloten Du Bois (blessé).

DAVOS - ZOUG 3-0 (1-0 1-0 1-0)
Vaillant-Arena: 5869 spectateurs.

Arbitres: Prugger, Arm/Küng.

Buts: 11e Taticek 1-0. 29e Sejna (Sciaroni) 2-0. 49e Sejna (Steinmann, Sciaroni) 3-0.

Pénalités: 6 x 2' contre Davos, 8 x 2' contre Zoug.

RAPPERSWIL - ZURICH LIONS 3-1 (1-0 0-1 2-0)
DC: 4011 spectateurs.

Arbitres: Rochette/Sjöqvist (S/Su), Kaderli/Wüst.

Buts: 5e Riesen (Adrian Wichser, Suri, à 5 contre 4) 1-0. 28e Down (Cunti) 1-1. 49e Burkhalter (Roest, Jordy Murray, à 5 contre 4) 2-1. 60e (59'11") Jordy Murray (Burkhalter, dans la cage vide) 3-1.

Pénalités: 5 x 2' + 10' (Thibaudeau) contre Rapperswil, 7 x 2' contre les Zurich Lions.

AMBRI-PIOTTA - LANGNAU 3-0 (0-0 1-0 2-0)
Valascia: 3436 spectateurs.

Arbitres: Reiber, Dumoulin/Zosso.

But: 28e Noreau (Perrault, à 5 contre 4) 1-0. 51e Lakhmatov (Trunz, Walker) 2-0. 55e Kutlak (Botta, Pestoni) 3-0.

Pénalités: 1 x 2' + 10' (Elias Bianchi) contre Ambri-Piotta, 7 x 2' + 10' (Esche) contre Langnau.

GE SERVETTE - FR GOTTÉRON 3-0 (1-0 2-0 0-0)
Vernets: 7142 spectateurs (record saison).

Arbitres: Kurmann, Kehrli/Kohler.

Buts: 14e Dan Fritsche (Bezina, Vampola) 1-0. 34e Salmelainen (Vampola) 2-0. 39e Friedli 3-0.

Pénalités: 1 x 2' contre chaque équipe.

Notes: FR Gottéron sans Hasani (blessé).

LNB

GCK Lions - Viège 4-1
Ajoie - Olten 2-8
Thurgovie - Langenthal 1-3
La Chaux-de-Fonds - Bâle .... ap 4-3
Lausanne - Sierre 3-1

1. Lausanne	27	18	2	1	6	113-74	59
2. Langenthal	27	16	0	4	7	97-71	52
3. Viège	27	14	3	1	9	109-83	49
4. Chx-de-Fds	27	14	2	1	10	96-80	47
5. GCK Lions	27	14	1	1	11	79-81	45
6. Olten	27	11	5	0	11	102-84	43
7. Ajoie	27	9	1	1	16	70-98	30
8. Bâle	27	7	2	4	14	69-93	29
9. Sierre	27	6	3	4	14	80-111	28
10. Thurgovie	27	5	2	4	16	63-103	23

Mardi 13 décembre. 20h: Ajoie - Bâle. GCK Lions - Thurgovie. Lausanne - Langenthal. Olten - La Chaux-de-Fonds. Viège - Sierre.

Compteurs: 1. Jeff Campbell (Langenthal) 46 (19/27). 2. Brent Kelly (Langenthal) 44 (15/29). 3. Marco Charpentier (La Chaux-de-Fonds) 41 (21/20). 4. Derek Cormier (Sierre) 38 (12/26). 5. Marty Sertich (Olten) 38 (11/27). 6. Oliver Setzinger (Lausanne) 36 (18/18).

LAUSANNE - SIERRE 3-1 (0-0 2-1 1-0)
Malley: 4954 spectateurs.

Arbitres: Eichmann, Huguet/Wermeille.

Buts: 22e Staudenmann (Kamerzin, à 5 contre 4) 1-0. 27e Mottet (Helfenstein) 2-0. 31e Cormier (Jinman, à 5 contre 4) 2-1. 49e Setzinger (Genoway, Stalder, à 5 contre 4) 3-1.

Pénalités: 5 x 2' contre Lausanne, 7 x 2' + 10' (Nendaz) contre Sierre.

AJOIE - OLTEN 2-8 (0-0 1-3 1-5)
Porrentruy: 1468 spectateurs.

Arbitres: Kämpfer, Blatter/Micheli.

Buts: 26e Hirt (Sertich, Pargätzi, à 5 contre 4) 0-1. 343 (33'28") Posse 1-1. 35e (34'09") Maurer (Marolf) 1-2. 36e (35'01") Redenbach (Wüst, Wüthrich) 1-3. 42e (41'14") Geoffrey Vauclair (Hostettler) 2-3. 42e (41'41") Marcon (Marolf) 2-4. 43e (42'16") Hirt (Schwarzenbach, Sertich, à 5 contre 4) 2-5. 50e Hirt (Sertich, Meister, à 5 contre 4) 2-6. 56e Schwarzenbach (Sertich) 2-7. 58e Wüst (Wüthrich) 2-8.

Pénalités: 8 x 2'contre Ajoie, 4 x 2' contre Olten.

THURGOVIE - LANGENTHAL 1-3 (0-1 0-2 1-0)
Weinfelden: 1012 spectateurs.

Arbitres: Koch, Jetzer/Stäheli.

Buts: 4e Tschannen (Campbell, Kelly) 0-1. 26e Neukomm (Bodenmann, Gruber) 0-2. 40e (39'21") Kelly 0-3. 51e Trachsler (Zubler, à 4 contre 5) 1-3.

Pénalités: 2 x 2' contre Thurgovie, 3 x 2' contre Langenthal.

GCK LIONS - VIÈGE 4-1 (1-0 1-1 1-0)
Küsnacht: 320 spectateurs.

Arbitres: Ninkov (All), Breckenfelder/Huggenberger (All/S).

Buts: 17e Altorfer (Signoretti, Micheli) 1-0. 22e Senteler (Schmutz, Signoretti, à 5 contre 4). 2-0. 38e Tremblay (Zeiter, Rüegg) 2-1. 51e Widmer (Beeler, Ulmann, à 5 contre 4) 3-1. 58e Schmutz (Ryser, Ulmann) 4-1.

Pénalités: 2 x 2' contre les GCK Lions, 8 x 2' contre Viège.

NHL

Vendredi: Washington Capitals - Toronto Maple Leafs 4-2. Buffalo Sabres - Florida Panthers 2-1 ap. Winnipeg Jets - Carolina Hurricanes 4-2. Edmonton Oilers - Colorado Avalanche 2-1.

Samedi: New York Islanders (avec Streit/1 assist, sans Niederreiter/blessé) - Pittsburgh Penguins 3-6. Nashville Predators (avec Josi/1 but) - Anaheim Ducks (avec Sbisa, sans Hiller) 3-2. New Jersey Devils - Montréal Canadiens (avec Diaz et Weber) 1-2. Buffalo Sabres - New York Rangers 1-4. Ottawa Senators - Vancouver Canucks 1-4. Philadelphia Flyers - Tampa Bay Lightning 5-2. Detroit Red Wings - Winnipeg Jets 7-1. Columbus Blue Jackets - Boston Bruins 3-5. St-Louis Blues - San Jose Sharks 1-0. Phœnix Coyotes - Minnesota Wild 1-4. Calgary Flames - Edmonton Oilers 3-0. Los Angeles Kings - Dallas Stars 1-2.

HIPPISME

CHI-W DE GENÈVE

Saut. Hier. Grand Prix Coupe du monde (S/A avec barrage au chronomètre): 1. Miranda (Bré), Ashleigh Drossel Dan, 0/41"72. 2. Bengtsson (Su), Casall, 0/42"22. 3. Delaveau (Fr), Orient Express, 0/42"42. 4. Guerdat (S), Nino des Buissonnets, 0/42"69. 5. Deslauriers (EU), Cella, 0/42"70. 6. Diniz (Por), Winningmood, 0/43"50. 7. Robert (Fr), Kellemoi de Pepita, 0/43"66. 8. Staut (Fr), Silvana, 0/43"78. 9. Lynch (Irl), Lantinus, 0/44"55. 10. Kutscher (All), Cornet Obolensky, 0/44"91, tous en barrage.

Coupe du monde (5/12): 1. Bengtsson 59. 2. Guerdat 51. 3. Skelton (GB) 48. 4. Brash (GB) 43. 5. Lynch et Delaveau 42. **Puis:** 8. Schwizer (S) 40.

S/A au chronomètre: 1. Leprevost (Fr), Modena, 0/50"21. 2. Etter (S), Constanzia 3, 0/51"56. 3. Muff (S), Unik GS, 0/52"64.

Samedi. Saut. Défi des champions (S/A avec tour des vainqueurs): 1. Schwizer (S), Ulysse, 0/46"69. 2. Leprevost (Fr), Maestro de la Loge, 0/50"27. 3. Lamaze (Can), Herald, 1/57"45 (1+0). 4. Muff (S), Kiamon, 4/45"08 (0+4). 5. Guerdat (S), Jalisca Solier, 4/45"70 (4+0). 6. Michaels-Beerbaum (All), Bella Donna 66, 4/48"68 (0+4), tous au 2e parcours.

Epreuve de combinaisons (S/A au chrono avec barrage): 1. Houtzager (PB), Opium, 0/36"61. 2. Weishaupt (All), 8/35"81, les deux en barrage. 3. Onassis de Miranda (Grè), Ad Unaniem, 1/52"12. 4. Leprevost, Modena, 4/47"80. 5. Deillon (S), Opale d'Emm, 4/48"50. 6. Philippaerts (Be), Challenge van der Begijnakker, 4/48"74, tous en parcours normal.

Epreuve à difficultés progressives avec jokers: 1. Lynch (Irl), Contifex, 65/50"54. 2. Madden (EU), Cortes, 65/51"67. 3. Jufer (S), Vennoot, 65/51"77.

PATINAGE ARTISTIQUE

CHAMPIONNATS DE SUISSE

Bâle. Messieurs: 1. (1. du libre) Alvarez (Nernier/Fr) 182,57. 2. (2.) Walker (Sion, CP Neuchâtel) 169,58. 3. (3.) Redin (Dielsdorf) 162,87. **Dames:** 1. (2.) Bühler (Gockhausen) 145,88. 2. (1.) Leuenberger (Eglisau) 144,50. 3. (3.) Graf (Wil) 128,97. **Couples:** 1. Morand-Leemann (Zurich) 117,96. **Danse:** 1. Elsener-Roost (Niederglatt-Frauenfeld) 129,65.

SAUT À SKIS

COUPE DU MONDE

Harrachov (Tch). Samedi Par équipes: 1. Norvège (Hilde 127,5 m/138, Romören 138/136, Sklett 125,5/130,5, Bardal 135,5/139) 993,7 points. 2. Autriche (Morgenstern 139/131, Zauner 129,5/125,5, Kofler 131,5/133, Schlierenzauer 132/124) 956,0. 3. Slovénie 888,6. 4. Allemagne 881,5. 5. Pologne 876,3. 6. République tchèque 874,0. **Puis (non qualifiée pour la finale des 8 meilleures nations):** 9. Suisse (Grigoli 120,5, Deschwanden 124, Egloff 121, Ammann 130) 403,5. 12 équipes classées.

Hier. Individuel: 1. Freitag (All) 292,4 (129/137,5). 2. Morgenstern (Aut) 283,9 (129,5/136). 3. Freund (All) 277,8 (126,5/133,5). 4. Bardal (No) 276,2 (128/132). 5. Kofler (Aut) 275,6 (128/133). 6. Kranjec (Sln) 271,6 (128,5/129). 7. Zauner (Aut) 270,3 (128/129). 8. Schlierenzauer (Aut) 270,0 (125,5/132). 9. Neumayer (All) 268,9 (128,5/133). 10. Ammann (S) 267,9 (127/129). **Pas en finale des 30 meilleurs:** 42. Grigoli 109,8 (116,5). 50classés. Egloff et Deschwanden éliminés en qualifications.

Coupe du monde. Individuel (5/27): 1. Kofler 358. 2. Schlierenzauer 302. 3. Freitag 294. 4. Morgenstern 231. 5. Bardal 230. 6. Freund 209. **Puis:** 14. Ammann 80.

Nations (7/33): 1. Autriche 1822. 2. Allemagne 1155. 3. Norvège 848. **Puis:** 11. Suisse 80.

SKI NORDIQUE

COUPE DU MONDE À DAVOS

Messieurs. 30 km (style libre): 1. Northug (No) 1h07'43"8. 2. Manificat (Fr) à 51"4. 3. Bauer (Tch) à 59"5. 4. Hellner (Su) à 1'11"8. 5. Johnsrud Sundby (No) à 1'19"7. **Puis les Suisses:** 23. Cologna à 2'41"9. 24. Livers à 2'43"9. 37. Perl à 3'24"4. 38. Fischer à 3'37"4. 51. Furger à 4'31"5. 57. Mühlematter à 4'56"0. 67. Baumann à 7'25"1. 69. Pralong à 8'18"4. 71. Inniger à 8'33"9. 73. Schnider à 12'20"3. 74. Heer à 14'49"2. 74 classés. **Abandon:** Volken (S).

Sprint (style libre): 1. Petuchov (Rus). 2. Peterson (Su). 3. Jönsson (Su). 4. Kershaw (Can). 5. Northug. 6. Morilov (Rus). 7. Cologna. 8. Golberg (Nor). 9. Harvey (Can). 10. Volotka (Kaz). **Puis:** 18. Kindschi (S). **Pas qualifiés pour les quarts de finale:** 31. Jäger (S). 39. Hediger (S). 49. Hellner. 53. Hattestad (Nor). 58. Fischer. 68. Furrer et Gruber (S). 71. Pralong. 73. Leccardi (S). 74. Schnider. 78. Cologna (S). 80. Perl. 89. Livers. 89 classés.

Coupe du monde (8/37): 1. Northug 500. 2. Cologna 322. 3. Olsson (Su) 259. 4. Hellner 227. 5. Manificat 215. 6. 6. Petuchov 208. **Puis les autres Suisses:** 26. Fischer 68. 42. Kindschi 42. 48. Tambornino 37. 56. Jäger 24. 77. Livers 12. 84. Perl 8. 105 classés.

Dames. 15 km (style libre): 1. Björgen (No) 35'59"5. 2. Skofterud (No) à 41"8. 3. Johaug (No) à 42"2. 4. Kristoffersen (No) à 1'19"9. 5. Kowalczyk (Pol) à 1'26"4. **Puis les Suissesses:** 32. Trachsel à 3'14"9. 37. Boner à 3'29"9. 48. Bucher à 4'17"7. 59. Badilatti à 5'26"8. 65. Imoberdorf à 6'26"6. 66. Jäger à 6'36"1. 66 classées.

Sprint (style libre): 1. Randall (EU). 2. Matveieva (Rus). 3. Caspersen Falla (Nor). 4. Brodin (Su). 5. Van der Graaff (S). 6. Weng. 7. Björgen. 8. Kowalczyk. 9. Vesna Fabjan (Sln). 10. Skofterud. **Les Suissesses non qualifiées pour les quarts de finale:** 32. Gruber. 43. Trachsel. 53. Bucher. 54. Jäger. 55. Boner. 61. Sprecher. 63. Stiffler. 68. Sprecher. 60. Imoberdorf. 69 classées.

Coupe du monde (8/37): 1. Björgen 582. 2. Skofterud 411. 3. Randall 393. 4. Johaug 376. 5. Kalla (Su) 320. **Les Suissesses:** 18. Van der Graaff 105. 63. Gruber 16. 78 classées.

FOOTBALL ÉTRANGER

ALLEMAGNE

Hertha Berlin - Schalke 04 1-2
Werder Brême - Wolfsburg 4-1
Mayence - SV Hambourg 0-0
Nuremberg - Hoffenheim 0-2
Cologne - Fribourg 4-0
Augsbourg - Bor. Mönchengladbach 1-0
Hanovre 96 - Bayer Leverkusen 0-0
Borussia Dortmund - Kaiserslautern 1-1
VfB Stuttgart - Bayern Munich 1-2

1. Bayern Munich	16	11	1	4	40-10	34
2. Bor. Dortmund	16	9	4	3	31-11	31
3. Schalke 04	16	10	1	5	33-22	31
4. Bor. M'gladbach	16	9	3	4	24-11	30
5. Werder Brême	16	9	2	5	30-26	29
6. B. Leverkusen	16	7	5	4	22-19	26
7. VfB Stuttgart	16	6	4	6	23-19	22
8. Hanovre 96	16	5	7	4	19-23	22
9. Hoffenheim	16	6	3	7	18-18	21
10. Cologne	15	6	2	7	26-31	20
11. Hertha Berlin	16	4	7	5	23-25	19
12. SV Hambourg	16	4	6	6	20-26	18
13. Mayence	15	4	5	6	21-27	17
14. Wolfsburg	16	5	2	9	22-34	17
15. Kaiserslautern	16	3	6	7	12-20	15
16. Nuremberg	16	4	3	9	14-28	15
17. Augsbourg	16	3	5	8	14-27	14
18. Fribourg	16	3	4	9	20-35	13

ANGLETERRE

Arsenal - Everton 1-0
Bolton Wanderers - Aston Villa 1-2
Liverpool - Queens Park Rangers 1-0
Manchester United - Wolverhampton 4-1
Norwich City-Newcastle 4-2
Swansea City-Fulham 2-0
West Bromwich - Wigan Athletic 1-2
Sunderland - Blackburn 2-1
Stoke City - Tottenham 2-1
Chelsea - Manchester City .... ce soir

1. Manchester City	14	12	2	0	48-13	38
2. Manchester U.	15	11	3	1	35-14	36
3. Tottenham	14	10	1	3	30-18	31
4. Arsenal	15	9	2	4	31-23	29
5. Chelsea	14	9	1	4	31-17	28
6. Liverpool	15	7	5	3	18-13	26
7. Newcastle	15	7	5	3	21-19	26
8. Stoke City	15	6	3	6	16-24	21
9. Aston Villa	15	4	7	4	18-19	19
10. Norwich City	15	5	4	6	24-28	19
11. Swansea City	15	4	5	6	16-20	17
12. Everton	14	5	1	8	15-18	16
13. Queens Park	15	4	4	7	15-26	16
14. Fulham	15	3	6	6	16-18	15
15. West Bromwich	15	4	3	8	14-23	15
16. Sunderland	15	3	5	7	18-18	14
17. Wolverhampton	15	4	2	9	16-28	14
18. Wigan Athletic	15	3	3	9	14-29	12
19. Blackburn	15	2	4	9	22-34	10
20. Bolton	15	3	0	12	20-36	9

ESPAGNE

Levante - FC Séville 1-0
Betis Séville - Valence 2-1
Real Madrid - Barcelone 1-3
Rayo Vallecano - Sporting Gijon 1-3
Getafe - Grenade 1-0
Villarreal - Real Sociedad 1-1
Real Saragosse - Majorque 0-1
Malaga - Osasuna 1-1
Athletic Bilbao - Racing Santander 1-1
Espanyol - Atletico Madrid .... hors délai

1. Real Madrid	15	12	1	2	50-13	37
2. Barcelone	16	11	4	1	50-8	37
3. Valence	15	9	3	3	24-16	30
4. Levante	15	9	2	4	24-17	29
5. FC Séville	15	6	6	3	16-11	24
6. Malaga	15	7	3	5	20-20	24
7. Osasuna	15	5	7	3	19-27	22
8. Atletico Madrid	14	5	4	5	21-21	19
9. Athletic Bilbao	15	4	7	4	21-18	19
10. Majorque	15	4	6	5	14-20	18
11. Espanyol	14	5	2	7	11-17	17
12. Real Sociedad	15	4	4	7	16-23	16
13. Getafe	15	4	4	7	15-22	16
14. Betis Séville	15	5	1	9	15-22	16
15. Grenade	15	4	4	7	8-15	16
16. Rayo Vallecano	16	4	4	8	17-25	16
17. Villarreal	15	3	6	6	12-21	15
18. Sporting Gijon	15	4	3	8	15-25	15
19. Rac. Santander	15	2	7	6	11-21	13
20. Real Saragosse	15	2	4	9	12-29	10

FRANCE

Nancy - Ajaccio 2-2
Rennes - Brest 1-1
Saint-Etienne - Caen 2-0
Sochaux - Paris Saint-Germain 0-1
Toulouse - Evian TG 2-1
Valenciennes - Montpellier 1-0
Marseille - Bordeaux 0-0
Auxerre - Nice 2-1
Lille - Dijon 2-0
Lorient - Olympique Lyonnais 0-1

1. Montpellier	17	11	3	3	36-18	36
2. Paris St-Germain	17	11	3	3	30-17	36
3. Lille	17	9	7	1	29-15	34
4. Lyon	17	10	2	5	29-19	32
5. Rennes	17	8	5	4	28-22	29
6. Toulouse	17	8	5	4	19-16	29
7. St-Etienne	17	7	6	4	21-19	27
8. Marseille	17	6	7	4	22-16	25
9. Lorient	17	6	5	6	17-19	23
10. Bordeaux	17	4	8	5	19-21	20
11. Evian TG	17	4	7	6	22-25	19
12. Caen	17	5	4	8	23-27	19
13. Auxerre	17	4	6	7	24-27	18
14. Sochaux	17	4	6	7	21-31	18
15. Dijon	17	5	3	9	17-31	18
16. Brest	17	2	11	4	18-19	17
17. Valenciennes	17	4	5	8	17-19	17
18. Nancy	17	3	6	8	14-22	15
19. Nice	17	3	5	9	15-19	14
20. Ajaccio	17	1	6	10	17-36	9

ITALIE

Lecce - Lazio Rome 2-3
Sienne - Genoa 0-2
Inter Milan - Fiorentina 2-0
Palerme - Cesena 0-1
Atalanta Bergame - Catane 1-1
Bologne - AC Milan 2-2
Cagliari - Parme 0-0
Udinese - Chievo Vérone 2-1
Novare - Naples 1-1
AS Rome - Juventus .... ce soir

1. Udinese	14	9	3	2	18-7	30
2. Juventus	13	8	5	0	24-10	29
3. AC Milan	14	8	4	2	31-16	28
4. Lazio Rome	14	8	4	2	22-11	28
5. Naples	14	5	6	3	22-14	21
6. Palerme	14	6	2	6	16-16	20
7. Genoa	13	5	3	5	16-16	18
8. Cagliari	14	4	6	4	12-13	18
9. Catane	14	4	6	4	15-20	18
10. Inter Milan	13	5	2	6	16-18	17
11. AS Rome	13	5	2	6	15-17	17
12. Parme	14	5	2	7	15-20	17
13. Chievo Vérone	14	4	4	6	11-18	16
14. Fiorentina	14	4	4	6	13-13	16
15. Atalanta	14	5	7	2	17-16	16
16. Bologne	14	4	3	7	13-20	15
17. Sienne	14	3	5	6	14-14	14
18. Cesena	14	3	3	8	7-15	12
19. Novare	14	2	5	7	15-25	11
20. Lecce	14	2	2	10	13-26	8

Atalanta pénalisé de 6 points.

PORTUGAL

Beira Mar - Porto 1-2
Sporting du Portugal - Nacional 1-0
Braga - Paços Ferreira 5-2
Rio Ave - Gil Vicente 2-0
Vitoria Setubal - Feirense 1-1
Uniao Leiria - Vitoria Guimarães 1-0

1. Porto	12	9	3	0	30-8	30
2. Benfica	11	8	3	0	24-10	27
3. Sporting	12	8	2	2	25-11	26
4. Maritimo	11	6	4	1	18-13	22
5. Braga	12	6	4	2	20-9	22
6. Olhanense	11	3	5	3	11-11	14
7. Gil Vicente	12	3	5	4	12-19	14
8. Academica	11	4	1	6	14-16	13
9. Beira-Mar	12	3	4	5	8-8	13
10. Vit.a Guimarães	12	4	1	7	17-15	13
11. Uniao Leiria	12	4	0	8	13-21	12
12. Vitoria Setubal	12	3	3	6	8-18	12
13. Feirense	12	2	5	5	9-18	11
14. Rio Ave	12	3	2	7	11-14	11
15. Nacional	12	3	2	7	8-23	11
16. Paços Ferreira	12	2	2	8	13-27	8

SWISS AWARDS 2011 Le Neuchâtelois a devancé Cologna, Federer, Shaqiri et Ammann.

Didier Cuche élu sportif suisse de l'année pour la seconde fois

Sarah Meier et Didier Cuche ont été désignés sportifs suisses de l'année hier à Zurich. KEYSTONE

Le ski alpin reste le sport roi en Suisse. Didier Cuche, vice-champion du monde de descente à Garmisch-Partenkirchen, est le sportif suisse de l'année 2011. Le Neuchâtelois a été honoré à Zurich lors des Credit Suisse Sports Awards. Cette soirée a également couronné la patineuse Sarah Meier.

Déjà récompensé en 2009, Didier Cuche a devancé d'un souffle Dario Cologna et Roger Federer. A 37 ans, il est en passe de devenir une véritable icône du sport suisse. Sa longévité et sa parfaite maîtrise du dialecte alémanique lui confèrent une énorme popularité outre-Sarine. Son hiver fut exemplaire avec sa victoire à Kitzbühel et ses premières places en Coupe du monde de descente et de Super-G. La lecture de sa feuille de résultat rend son élection parfaitement crédible. Dario Cologna, premier Suisse vainqueur de la Coupe du monde de fond, et Roger Federer, meilleur tennismen de tous les temps, auraient également mérité un tel honneur.

Sarah Meier honorée

Le succès de Sarah Meier était attendu. La Zurichoise a conquis le cœur du public lors des championnats d'Europe de Berne. Sa victoire couronne à 27 ans une très belle carrière. La dramaturgie qui l'a accompagnée la rend encore plus belle. Longtemps blessée au pied, elle avait abordé ces championnats d'Europe, son dernier grand rendez-vous, avec des ambitions bien modestes. Submergée par l'émotion après son libre, elle devenait la deuxième Suissesse championne d'Europe 30 ans après Denise Bielmann.

Le mérite par équipes revient à la sélection des M21 en football, finaliste de l'Euro au Danemark face à l'Espagne et qualifiée pour les Jeux de Londres. Dirigée par Pierluigi Tami, cette équipe illustre parfaitement l'excellence du travail de formation en Suisse. Avec Xherdan Shaqiri, elle possédait un véritable joyau qui est promis à 20 ans à peine à une très grande carrière. Les deux relais de Pierluigi Tami sur le terrain furent le gardien Yann Sommer et le demi Fabian Lustenberger. «Atteints» par la limite d'âge imposée par la Fifa, le Bâlois et le Lucernois devraient toutefois être de la partie aux Jeux de Londres, chaque équipe pouvant aligner au tournoi olympique trois joueurs nés avant le 1er janvier 1989,

Et Lucien Favre, alors?

L'entraîneur de l'année est Arno del Curto. Une consécration méritée pour le bâtisseur du grand HC Davos avec en 2011 la conqête d'un cinquième titre en l'espace de 10 ans. Le Grison est un digne lauréat mais aurait-il supporté la comparaison avec Lucien Favre? L'absence de l'entraîneur vaudois du Borussia Mönchengladbach dans la liste des nominés est tout simplement aberrante.

Marcher sur les traces d'Ariella Kaeslin: telle est l'ambition de Giulia Steingruber. Agée de 17 ans, la gymnaste saint-galloise a été désignée «newcomer» de l'année à la faveur de sa cinquième place au saut des championnats du monde de Tokyo. Elle est la nouvelle ambassadrice de notre gymnastique.

Champion du monde du 10 000 m à Christchurch et vainqueur du marathon de Berlin, Hans Hug a été désigné sportif handicapé de l'année. SI

PALMARÈS

SPORTIF DE L'ANNÉE Didier Cuche (ski alpin)

SPORTIVE DE L'ANNÉE Sarah Meier (patinage artistique)

ÉQUIPE DE L'ANNÉE Equipe de Suisse M21 (football)

ENTRAÎNEUR DE L'ANNÉE Arno del Curto (hockey sur glace, Davos)

SPORTIF HANDICAPÉ DE L'ANNÉE Marcel Hug (athlétisme)

NEWCOMER (RÉVÉLATION) DE L'ANNÉE Giulia Steingruber (gymnastique artistique)

PATINAGE ARTISTIQUE Le Valaisan du CP Neuchâtel a perdu ses chances lors du court.

Walker deuxième derrière Alvarez

Romy Bühler et Laurent Alvarez ont conquis samedi à Bâle leur premier titre de champion de Suisse. Tous deux menaient déjà après le programme court.

Deuxième l'an passé, Laurent Alvarez a franchi un échelon. Le Genevois (21 ans) a également remporté le programme libre, dans lequel il n'a cependant pas exploité tout son potentiel. Le protégé de Peter Grütter chutait ainsi sur son triple Toeloop.

Laurent Alvarez a tout de même nettement devancé son dauphin Stéphane Walker (Sion, CP Neuchâtel), déjà deuxième après le court, battu de 12,99 points. Le bronze est revenu à l'ex-tenant du titre Mikael Redin. Quatrième après le court, Nicolas Dubois (CP La Chaux-de-Fonds) a perdu deux rangs et s'est classé 6e (sur 8) après avoir commis trop d'erreurs.

Stéphane Walker n'a pas réussi à passer son triple Axel. KEYSTONE

Lors du libre, et contrairement au programme court, Stéphane Walker avait l'intention de passer un triple Axel, mais sa tentative s'est soldée par un double. Il a tout de même terminé son programme avec une combinaison triple triple et un total de sept triples sauts. Cela n'a pas suffi pour devancer Alvarez, qui devançait déjà le Valaisan de cinq points, et dont le libre n'a pas présenté de difficultés supérieures à celui de Walker. Toute la différence s'est faite lors du court, où le Genevois (malgré une chute) a profité des points de son triple Axel (double seulement pour le Sédunois du CP Neuchâtel).

Bühler a souffert

Romy Bühler a souffert avant de coiffer ses premiers lauriers au sein de l'élite nationale. La Zurichoise de 17 ans livrait un programme libre décevant, avec notamment une chute sur le triple Lutz. Elle terminait avec seulement 1,38 point d'avance sur Myriam Leuenberger (2e), auteur du meilleur programme libre de la journée malgré quelques fautes, alors que son avance était de 4,03 points vendredi soir. Sacrée en 2008, Nicole Graf complète le podium.

Avant-dernière après un programme court moyen, Laura Junod (CP Neuchâtel) s'est finalement classée 17e (sur 21). Elle a dû passer en premier pour libre, ce qui n'est jamais facile. Elle a merveilleusement patiné son libre, mais son retard était trop important. Elle a tout de même gagné sept rangs.

Laurent Alvarez et Romy Bühler ont été sélectionnés pour les Européens 2012 de Sheffield en compagnie de Myriam Leuenberger. Les duos Anaïs Morand /Timothy Leemann (couples) et Ramona Elsener /Florian Roost (danse), seuls en lice dans leur catégorie à Bâle, seront également de la partie en Angleterre à la fin janvier. Tous devront atteindre la finale pour décrocher un ticket pour les Mondiaux de Nice (26 mars-1er avril 2012). SI-RÉD

NATATION

Les Suisses privés du feu d'artifice aux Européens

Le feu d'artifice de la dernière journée des championnats d'Europe en petit bassin de Szczecin s'est fait sans les Suisses. Dominik Meichtry et Flori Lang ont nagé loin du podium sur respectivement 200 m libre et 100 m dos.

Finaliste des Jeux de Pékin, Dominik Meichtry a dû se contenter de la dixième place de la finale du 200 m libre, sa distance de prédilection, avec un chrono de 1'46"28. *«L'objectif était de nager plus vite que l'an dernier aux championnats du monde de Dubaï* (réd: 1'43"29). *Il n'a pas été atteint»*, lâchait le Saint-Gallois. *«La déception est bien là. Mais rien ne doit me détourner du rendez-vous suprême de Londres.»*

Deuxième du 200 m dos vendredi, Flori Lang a pris la huitième place du 100 m dos en 52"65. Le Zurichois avait battu à deux reprises le record de Suisse au cours de la journée, en séries (52"83) et en demi-finale (52"19). Enfin dans le relais du 4 x 50 m libre, Lang, Meichtry, Van Dooren et Jacot-Descombes ont terminé au sixième rang en 1'27"20.

Hier, Duncan Jacot (Red-Fish) a été éliminé en séries tant sur 50 m papillon (51e en 24"80) que sur 100 m 4 nages (34e en 56"63).

Le bilan final de l'équipe de Suisse en Pologne se défend: une médaille d'argent, six autres places de finalistes et huit records battus. *«C'est un bon résultat»*, souligne le responsable de l'équipe Steffen Liess. *«Flori Lang a réussi un bel exploit avec sa deuxième place de vendredi* (réd: sur 50 m dos). *Mais les jeunes ont également répondu à mes attentes.»*

Titrée à quatre reprises, l'Espagnole Mireia Belmonte fut la reine de ces championnats. Le Magyar Laszlo Cseh a remporté pour sa part trois médailles d'or et une de bronze. Comme l'an dernier, l'Allemagne fut la nation la plus brillante (7/2 /1) devant le Danemark (5/7 /2) et l'Espagne (5/5 /2). SI

CYCLOCROSS

Bryan Falaschi sur le podium à Rennaz

Bryan Falaschi a terminé troisième (à 42") chez les élites, hier lors de la course nationale de Rennaz, sur un parcours technique et physique. Le Chaux-de-Fonnier a été précédé par le Valaisan de Fully Julien Taramarcaz – déjà vainqueur il y a une semaine à Sion – et le Thurgovien Ralf Näf (à 9"). SI-RÉD

ATHLÉTISME

Blake meilleur athlète jamaïcain que Bolt

Yohan Blake (21 ans) a été élu meilleur athlète jamaïcain de l'année devant son partenaire d'entraînement Usain Bolt, par sa fédération. Le sprinter avait été sacré champion du monde du 100 m en septembre (faux départ de Bolt). Blake détient la deuxième meilleure performance de tous les temps sur 200 m (19"26) derrière Bolt (19"19). SI

BOB

Beat Hefti troisième à La Plagne

Beat Hefti a pris la 3e place de l'épreuve Coupe du monde de La Plagne. Il est ainsi monté à nouveau sur le podium, une semaine après son succès lors de l'épreuve d'ouverture à Igls. La victoire est revenue aux Allemands Thomas Florschütz et Kevin Kuske SI

HOCKEY SUR GLACE

Bâle engage deux attaquants étrangers

Bâle annonce l'engagement de deux attaquants étrangers: le Canadien Justin Mapletoft (30 ans) et le Tchèque Lubomir Korhon (33 ans). Mapletoft, qui a joué 40 matches de NHL avec les New York Islanders, a disputé deux rencontres cette saison avec Sierre. Quant à Korhon, il évoluait à Nitra, en Slovaquie. SI

CROSS

Le Belge Bekele sacré champion d'Europe

Une nouvelle ère s'est ouverte dans le cross continental avec la victoire du Belge d'origine éthiopienne Atelaw Bekele aux Européens à Velenje (Sln), et l'abandon de l'Ukrainien Serhiy Lebid, neuf fois champion d'Europe. L'Irlandaise Fionnuala Britton s'est imposée chez les dames. Jeune champion arrivé en Belgique à l'âge de 16 ans puis naturalisé, Bekele a fait la course en tête dès le début pour s'imposer devant l'Espagnol Ayad Lamdassem et le Portugais José Rocha. Seul Suisse en lice en élite, le Fribourgeois Rolf Rüfenacht s'est classé 48e à 1'35. Le résultat suisse le plus encourageant est venu de l'Uranaise Priska Auf der Maur, 18e chez les juniors. Il lui a manqué 35" pour le podium. Fils de Markus, Christoph Ryffel s'est classé 24e en espoirs. SI

SKI ALPIN

Feu vert pour les filles à Courchevel

La FIS a officiellement donné son feu vert pour les épreuves de Coupe du monde dames du week-end prochain à Courchevel. La tenue d'un slalom et d'un slalom géant samedi et dimanche dans la station savoyarde était en suspens, mais, après les récentes chutes de neige intervenues dans le nord des Alpes, les inspecteurs ont finalement confirmé les épreuves. SI

HIPPISME L'époux d'Athina Onassis a remporté le Grand Prix Coupe du monde hier à Genève.

Le Brésilien Alvaro Miranda surgit comme un éclair

Alvaro Mirand, sur Ashleigh Drossel Dan, s'est imposé au terme d'un barrage époustouflant. KEYSTONE

GENÈVE
JULIEN PRALONG

Alvaro Miranda (38 ans) a remporté sur Ashleigh Drossel Dan le Grand Prix Coupe du monde du 51e concours hippique de Genève. Le Brésilien a devancé, au terme d'un barrage époustouflant, le champion d'Europe suédois Rolf-Göran Bengtsson et le Français Patrice Delaveau.

Steve Guerdat, quatrième sur Nino des Buissonnets, a manqué le podium pour 0"27 et la victoire pour 0"97. *«Dans n'importe quel autre concours, j'aurais pris cela comme un superbe résultat, mais c'est vrai que j'attends toujours un peu plus à Genève»*, a concédé le Jurassien, auteur de son propre aveu de quelques imprécisions qui lui ont coûté la victoire.

Erreur interdite

Il faut dire que l'erreur n'était pas permise pour espérer faire de l'ombre à Miranda, l'époux d'Athina Onassis. Sur son hongre hanovrien de 13 ans, le Brésilien a livré une copie fantastique. *«J'ai eu la grande chance de partir en dernier»*, a-t-il toutefois reconnu. *«Dans un barrage à 16 cavaliers, cela change beaucoup la donne. Je savais que mon cheval, si je le montais bien, était capable de gagner.»*

Une analyse partagée par Patrice Delaveau, qui ne cesse d'impressionner sur son convaincant étalon Orient Express. *«Si les cavaliers assis à cette table* (réd: les quatre premiers du GP) *étaient partis en début de barrage, aucun d'eux n'aurait été présent à cette conférence de presse.»*

«Qu'il rentre chez lui!»

Pour Miranda, double médaillé de bronze olympique par équipes (1996 et 2000), il s'agit de la première victoire lors d'un Grand Prix Coupe du monde du circuit ouest-européen. *«Je suis très heureux, car tous les cavaliers rêvent d'un jour s'imposer à Genève.»*

«Doda», comme on le surnomme, a bien évidemment rendu hommage à sa monture. *«Drossel Dan est un cheval facile que je monte depuis 13 ou 14 mois. Il ne demande pas énormément de travail. En fait, il fait tout pour aider son cavalier.»* Le hongre sera ménagé début 2012 pour arriver en forme aux JO de Londres, objectif majeur de Miranda, établi en Europe (aux Pays-Bas) depuis des années. *«Ce serait bien qu'il rentre un peu plus souvent chez lui»*, a d'ailleurs plaisanté Delaveau.

Si la victoire lui a échappé hier, la délégation suisse peut incontestablement tirer un bilan positif de ce CHI-W de Genève: 14 podiums dans les épreuves significatives, dont trois dans les trois majeures, lesquelles ont vu Guerdat l'emporter dans le Grand Prix du vendredi et Pius Schwizer enlever le Défi des champions samedi.

Kiamon hallucinant

La Suisse a également fait sien le titre de meilleur cavalier du concours, grâce à un Werner Muff en état de grâce, porté par un Kiamon à couper le souffle. Le Lucernois, 12e du GP Coupe du monde, a été constant quatre jours durant, avec aussi le quatrième rang dans le Défi des champions et le deuxième le vendredi soir.

Audacieux, habité par une confiance sans limite en sa monture de pointe, Muff a aligné Kiamon lors des trois rendez-vous les plus importants – et donc les plus difficiles – du concours. Pour un résultat qui se passe de tout commentaire: six parcours, cinq sans faute, une seule barre (sur le deuxième tour du Défi)! Le hongre brandebourgeois de 9 ans, propriété de Muff lui-même, n'a certainement pas fini de surprendre.

FOOTBALL

Barcelone encore trop fort pour le Real Madrid

Barcelone a fêté son sixième succès de l'année sur le Real Madrid. KEYSTONE

La magie de Barcelone a opéré une fois encore. Toujours aussi impressionnante, la meilleure équipe du monde s'est imposée 3-1 (1-1) à Madrid dans le Clasico qui était pour elle celui de tous les dangers.

En domptant le Real dans son antre de Bernabeu, Barcelone s'est replacé sur la bonne orbite dans la Liga. Il est revenu à la hauteur du Real au classement, les Madrilènes comptant toutefois un match en moins.

Les Catalans ont cueilli une victoire aussi probante qu'inéluctable. Une victoire acquise malgré un début de match catastrophique: le Real Madrid a, en effet, ouvert la marque après 23 secondes de jeu. Benzema a inscrit le but le plus rapide de l'histoire du Clasico en concluant une action déclenchée après une relance malheureuse de Victor Valdes dans les pieds de Di Maria. Après avoir galvaudé une balle de 2-0 par Ronaldo à la 19e – un Cristiano Ronaldo qui fut très décevant –, le Real a été dominé dans tous les compartiments du jeu. Les Catalans ont tissé tranquillement leur toile pour égaliser par Sanchez à la demi-heure. Lancé par Messi, le Chilien battait Casillas du droit. Le 2-1 tombait à la 53e avec un tir de Xavi dévié malencontreusement par Marcelo. Le 3-1 à la 66e sur une rupture royale, avec une action conduite par Iniesta, Messi et Dani Alves, lequel trouvait la tête de Fabregas. Du grand art pour une équipe qui n'aura perdu qu'un seul des sept matches qu'elle a livrés en 2011 contre le Real Madrid. SI

SAUT À SKIS

Ammann seulement 10e à Harrachov

Simon Ammann a pris la 10e place de la deuxième manche de Coupe du monde hier à Harrachov (Tch). L'Allemand Richard Freitag s'est imposé pour la première fois à ce niveau sur les traces de son père (vainqueur il y a 29 ans). Ammann a réussi son meilleur saut lors de la qualification. Le quadruple champion olympique n'a pas réédité son exploit lors du concours. Il a concédé quelques mètres aux meilleurs. Au cours de la deuxième manche, Ammann a reculé de la 8e à la 10e place. La veille, l'équipe de Suisse n'avait pas signé d'exploit dans le concours par équipes. Ammann, Deschwanden, Egloff et Grigoli ont échoué au 9e rang. Ils n'ont donc pas pu prendre part à la manche finale d'une épreuve remportée par la Norvège. SI

SKI NORDIQUE La Grisonne (5e du sprint) a fait mieux que Dario Cologna (7e) hier à Davos.

Laurien Van der Graf confirme et étonne

Le meilleur résultat suisse de l'étape de Coupe du monde de fond à Davos n'est pas venu du clan masculin autour de Dario Cologna, mais de la Grisonne Laurien Van der Graaff. Cette spécialiste des courtes distances, qui éclate à l'âge de 24 ans, a pris la 5e place du sprint en skating une semaine après son podium historique à Düsseldorf.

Van der Graaff fait une irruption soudaine parmi le gratin du sprint mondial. Personne ne l'attendait aussi bien classée à Davos, pas même elle-même. *«Davos ne m'avait jamais bien convenu jusqu'à présent. Mon but était simplement de franchir les qualifications* (top 30). *J'ai montré que je pouvais également rivaliser sur les parcours exigeants comme celui-ci.»*

Tonique et véloce, supportant bien les violentes montées d'acide lactique qu'occasionne la répétition des efforts sur le sprint (4 x 1,5 km du prologue à la finale), Van der Graaff a conquis sa place en finale au prix d'une dernière ligne droite qui lui a permis d'évincer au temps la Norvégienne Marit Björgen (7e). Celle-ci, victorieuse samedi du 15 km, devra attendre avant de fêter un 50e succès en Coupe du monde. En finale, Van der Graaff n'a pas pu se mêler à la lutte pour le podium (victoire de l'Américaine Kikkan Randall).

Laurien Van der Graaf a signé le meilleur résultat suisse à Davos. KEYSTONE

Fille de parents néerlandais qui se sont établis à Davos alors qu'elle avait 4 ans, Laurien Van der Graaff représente l'avenir du fond féminin helvétique. La Suisse n'avait plus eu de fondeuse à son niveau en Coupe du monde depuis Evi Kratzer il y a 25 ans. Ironie de l'histoire, Van der Graaff avait été évincée des cadres de Swiss-Ski en 2006... Elle s'entraîne désormais dans une structure privée sous la conduite de Christoph Schmid, un Grison venu de l'athlétisme qui fut le coach du champion du monde du 800 m André Bucher.

Dario Cologna s'est bien repris sur le sprint dominical remporté par le Russe Alexey Petukhov, 24 heures après sa déconvenue sur 30 km (23e) pour lequel le Grison n'avait pas chaussé les bons skis. Il s'est classé 7e, manquant la finale d'un souffle. *«J'ai prouvé que la forme est là. Ce résultat obtenu au lendemain de mes efforts du 30 km me donne confiance à l'approche du Tour de Ski.»* Cologna n'a été devancé que par de purs sprinters, hormis l'incroyable et polyvalent Petter Northug.

Grand homme du week-end, le Norvégien, à l'énergie et mu par l'orgueil du champion, a arraché sa place en finale (5e), après avoir remporté haut la main la veille le 30 km. Northug a désormais fait le trou par rapport à Cologna au général de la Coupe du monde et se profile comme le grand favori du Tour de Ski, épreuve qu'il n'a jamais gagnée.

Pour les Helvètes, le bilan du week-end est nettement inférieur aux attentes. La faute à de mauvais choix de matériel lors du 30 km (Cologna 23e à 2'41, Toni Livers 24e, Curdin Perl 37e et Remo Fischer 38e), ajoutés à une forme du jour incertaine. Cologna s'est refusé à incriminer qui que ce soit mais on le sentait assez remonté: *«Le matériel prend une importance croissante. Et quand on voit que les Norvégiens peuvent s'appuyer sur une trentaine de techniciens, et nous seulement cinq ou six..»* SI

HOCKEY SUR GLACE

Roman Josi inscrit son premier but en NHL

Roman Josi est devenu le huitième joueur suisse à marquer en NHL. Le défenseur bernois des Predators de Nashville a inscrit le 2-1 de la victoire face aux Anaheim Ducks (3-2) d'un tir de la ligne bleue en power-play, au début de la troisième période. Il a rejoint Mark Streit (54 buts), Yannick Weber (4), Patrick Fischer (4), Reto Von Arx (3), Luca Sbia (2), Rafael Diaz (2) et Nino Niederreiter (2) dans les annales. SI

SKI FREESTYLE

Virginie Faivre se hisse sur le podium

Virginie Faivre est montée sur le podium de la première épreuve de la Coupe du monde 2011-2012 de freestyle. La Vaudoise (29 ans) a pris la 3e place sur le halfpipe de Copper Mountain. SI

BIATHLON

Benjamin Weger enchaîne les «boîtes»

Un jour après avoir pris la 3e place du sprint à Hochfilzen (Aut), Benjamin Weger a réussi un nouvel exploit en Coupe du monde en s'offrant le 3e rang de la poursuite (12,5 km), derrière les Norvégiens Emil Hegle Svendsen et Tarjei Bö. Devenu vendredi le premier Suisse à monter sur deux podiums en Coupe du monde en carrière, le Valaisan (22 ans) – qui n'a cédé que 4"9 à Svendsen – a porté son total à trois «boîtes». Il est désormais 5e de la hiérarchie planétaire. SI

VOILE

Nathalie Brugger naviguera aux JO

Douzième de la classe Laser Radial aux Mondiaux de Perth (Aus), Nathalie Brugger a rempli les quotas olympiques. La Fribourgeoise de 26 ans, 6e des JO de Pékin, sera donc présente en 2012 à Londres. SI

PEOPLE

LA PRINCESSE CHARLENE ET ANNE HATHAWAY

Glamour à New York

Visiblement complices et amoureux, le prince Albert et la princesse **Charlene de Monaco** étaient à New York le 1er novembre pour la remise des Princess Grace Awards de la Princess Grace Foundation-USA. **Anne Hathaway**, venue remettre un prix, rivalisait de glamour avec la belle Sud-Africaine. L'actrice du «Diable s'habille en Prada» portait une minaudière en karung Ferragamo. Au cours de la cérémonie, Julie Andrews («Mary Poppins», «Victor, Victoria ») s'est vu remettre le prix Prince Rainier III pour son exceptionnelle contribution à l'industrie cinématographique, alors que le réalisateur Jon M. Chu a reçu le prix Princess Grace Statue.

DOROTHÉE

Elle joue les magiciennes

Quoi de mieux qu'une émission sur la magie pour réapparaître! Très discrète ces derniers temps, Dorothée a choisi RTL9 pour effectuer son come-back sur le petit écran. En compagnie de l'illusionniste Laurent Beretta, elle animera, le 22 décembre «Incroyable magie». *«L'idée est de présenter les tours les plus incroyables du monde»*, explique-t-elle. Ce nouveau rendez-vous, qui devrait être mensuel – la chaîne a déjà mis en boîte trois numéros –, a été enregistré à Paris, au Cirque d'Hiver Bouglione. Cela lui a-t-il donné l'envie de refaire de la télévision plus régulièrement? *«J'ai accepté la proposition de RTL9 sans hésiter parce que j'adore la magie, ça me rappelle des souvenirs d'enfance*, précise Dorothée. *Mais faire de la télé pour faire de la télé ne m'intéresse pas. Je fonctionne au feeling, au coup de cœur. En fait, j'ai la chance de pouvoir faire les choses qui me passionnent à mon rythme. Donc, pour l'instant, je ne me concentre que sur cette émission.»*

TSR1

13.30 Toute une histoire
14.35 La Promesse du bonheur
Film TV.
16.20 Raising Hope
16.45 Royal Pains
17.35 Télé la question !
18.00 Le court du jour se remet au vert
18.10 Top Models
18.35 La poule aux oeufs d'or
18.50 Météo régionale
18.55 Couleurs locales
19.30 Le journal
20.15 T.T.C. (Toutes taxes comprises)
Au sommaire: «Arnaques au bancomat: mais que fait la banque?». - «Un grand patron agressé à Genève».

20.45 FILM

Public Enemies

Policier. EU. 2009. Avec : Johnny Depp. La cavale de John Dillinger, un célèbre braqueur de banques devenu l'ennemi public numéro un, poursuivi par un détective.

23.05 The Killing
Série. Policière. EU. 2011. Inédit. Orpheus.
Sarah cherche toujours la preuve irréfutable qui pourra permettre d'inculper Richmond de meurtre.
23.55 30 Rock
La pilule magique.
0.15 Couleurs locales
0.35 Le journal

TSR2

10.20 Mes amis Tigrou et Winnie
10.40 Moko, enfant du monde
10.45 Les aventures de Petit Ours Brun
10.55 Quel temps fait-il ?
11.30 tsrinfo
12.45 Quel temps fait-il ?
13.10 Grand angle
13.25 Le journal
14.00 Mise au point
14.55 Temps présent
15.55 Dîner à la ferme
16.50 Nouvo
17.10 How I Met Your Mother
17.55 90210 Beverly Hills : nouvelle génération
18.40 Gossip Girl
19.30 Le journal
20.10 Al dente

21.05 DOCUMENTAIRE

Connu de nos services

Politique. Sui. 1997. Claude Muret retrouve son passé: cet ancien militant d'extrême-gauche porte un regard nostalgique mais lucide sur la génération de mai 1968.

23.05 Le court du jour
23.10 Banco
23.15 Pardonnez-moi
23.45 Les enfants du goulag
Documentaire. Histoire. Fra.
Qu'ils aient été déportés avec leurs parents ou nés au goulag, des milliers d'enfants ont grandi dans l'enfer des camps staliniens.
0.40 T.T.C. (Toutes taxes comprises)

TF1

6.45 TFou
8.25 Téléshopping
9.20 Père et maire
Film TV.
11.05 Les petits plats dans les grands
12.00 Les douze coups de midi
13.00 Journal
13.55 Les Feux de l'amour
14.55 De l'espoir pour Noël
Film TV. Drame. EU. 2009. Réal.: Norma Bailey. 1 h 40. Avec : Madeleine Stowe, James Remar.
16.35 Les Frères Scott
17.25 Grey's Anatomy
18.20 Une famille en or
19.05 Le juste prix
20.00 Journal
20.35 Après le 20h, c'est Canteloup

20.50 FILM TV

L'Amour en jeu

Comédie. Fra. 2010. Inédit. Avec : Bruno Madinier. A 45 ans, Franck Biasini, n'a plus chaussé ses crampons depuis qu'une blessure a interrompu sa carrière.

22.35 Esprits criminels
Série. Policière. EU. 2009. 2 ép.
Froid comme l'amour.
L'équipe se rend à Olympia pour retrouver une jeune femme blonde qui a disparu. C'est la quatrième victime d'un tueur en série qui embaume ses captives pour les conserver plus longtemps auprès de lui.
0.10 Esprits criminels
Humiliés.

France 2

6.25 Point route
6.30 Télématin
9.10 Des jours et des vies
9.35 Amour, gloire et beauté
10.55 Motus
11.30 Les z'amours
12.00 Tout le monde veut prendre sa place
13.00 Journal
14.00 Toute une histoire
15.10 Comment ça va bien !
16.15 Rex
17.09 Côté Match
17.10 Seriez-vous un bon expert ?
17.55 On n'demande qu'à en rire
18.55 N'oubliez pas les paroles
20.00 Journal

20.35 SÉRIE

Castle

Policière. EU. 2011. 3 épisodes. Avec : Stana Katic. La chef des scénaristes d'un soap opera à succès est retrouvée assassinée dans un placard.

22.50 Mots croisés
Débat. Prés.: Yves Calvi. 1 h 15. Inédit.
Comme chaque semaine, Yves Calvi et les équipes de «Mots croisés» reviennnent sur les sujets de société qui font l'actualité à travers un débat qui donne la parole à des intervenants venus d'horizons divers.
0.15 Journal de la nuit
0.25 Météo 2

France 3

9.50 Des histoires et des vies (2e partie)
10.45 Consomag
10.50 Midi en France
11.50 12/13
13.00 13h avec vous
13.35 Edition de l'outre-mer
13.45 En course sur France 3
14.05 Inspecteur Derrick
15.15 Carambolages ★
Film. Comédie. Fra. 1963. Réal.: Marcel Bluwal. 1 h 25. NB.
16.45 Slam
17.25 Des chiffres et des lettres
18.05 Ouifi
18.10 Questions pour un champion
18.57 19/20
20.00 Tout le sport
20.10 Plus belle la vie

20.35 DIVERTISSEMENT

Incroyables expériences

Prés.: Nathalie Simon et Jamy Gourmaud. 2 heures. Invités: Jérôme Commandeur, Jean-Pierre Castaldi, Christian Vadim, Thierry Beccaro, Vincent Perrot, Hélène Boucher.

22.40 Soir 3
23.10 Les derniers jours de l'URSS
Documentaire. Histoire. Fra. 2011. Inédit.
Le 25 décembre 1991, à Moscou, le drapeau rouge est remplacé par le pavillon tricolore de la Russie impériale, ce qui marque la fin de l'URSS.
0.05 Le grand choeur de Louis Chedid

M6

8.10 M6 Kid
9.05 M6 boutique
10.15 Un, dos, tres
11.00 Un Noël sous les étoiles
Film TV.
12.45 Le 12.45
13.00 Scènes de ménages
13.45 Un mariage pour Noël
Film TV. Sentimental. EU. 2007. Réal.: Harvey Frost. 1 h 55.
15.40 Le Fantôme de Noël
Film TV. Sentimental. EU. 2004. Réal.: Georg Stanford Brown. 2 heures.
17.40 Un dîner presque parfait
18.45 100% Mag
19.45 Le 19.45
20.05 Scènes de ménages

20.50 FILM

Coup de foudre à Notting Hill ★★

Comédie sentimentale. GB - EU. 1999. Avec : Julia Roberts. William Thacker partage sa vie entre sa petite librairie, et son appartement.

23.00 Nouveau look pour une nouvelle vie
Magazine. Société. 1 h 15.
Spéciale mariage: Céline et Pascal / Marjorie et Jean-Luc.
A un mois de son mariage avec Pascal, Céline est de plus en plus angoissée et a perdu confiance en elle.
0.15 Nouveau look pour une nouvelle vie

ARTE

8.45 X:enius
9.15 Chasseur de senteurs
10.00 Dans l'atelier de Mondrian
10.50 Bomb it
11.50 L'art et la manière
12.15 Globalmag
12.45 Arte journal
13.00 360°, GEO
14.00 Voyages en pays nordiques
14.45 Il divo ★★
Film.
16.45 360°, GEO
17.40 X:enius
Le verre: l'art et la matière.
18.10 Mamans ados des favelas
19.00 Arte journal
19.30 Globalmag
19.55 Voyages en pays nordiques

20.40 FILM

La Fille de d'Artagnan ★

Aventure. Fra. 1994. Avec : Sophie Marceau, Philippe Noiret. Eloïse d'Artagnan, fille de mousquetaire, est élevée dans un couvent.

22.45 Rêve d'automne
Théâtre. 1 h 45. Inédit. Mise en scène: Patrice Chéreau. Pièce de: Jon Fosse. Avec : Valeria Bruni Tedeschi, Pascal Greggory, Bulle Ogier, Bernard Verley.
Un homme et une femme, qui se sont aimés un jour, se retrouvent dans un cimetière.
0.30 Je suis une île
Film.

RTL 9

19.35 Friends Celui qui avait une belle bagnole. **20.05** Friends Ceux qui passaient leur dernière nuit. **20.35** La Rivière sauvage ★ Film. Aventure. EU. 1994. **22.35** National Security ★ Film. Comédie.

TV5MONDE

18.40 La Petite Vie **19.05** Les escapades de Petitrenaud Lyon. **19.30** Tout le monde veut prendre sa place **20.30** Journal (France 2) **21.00** Etoile sans lumière ★★ Film. Drame. **22.30** TV5MONDE, le journal **22.40** Journal (TSR)

AB1

18.45 Hélène et les Garçons **19.10** La Fête à la maison Toc toc. **19.40** La Fête à la maison Oeil pour oeil. **20.05** La Fête à la maison Les jeux sont faits. **20.40** Y a que la vérité qui compte ! **22.35** True Blood Emancipation.

ARD

20.15 Expedition 50° ...über Amerika zurück nach Europa. **21.00** Hart aber fair **22.15** Tagesthemen **22.45** Acht Türken, ein Grieche und eine Polizistin **23.30** Staatsaffären, Sex und Macht Gesetz und Moral in der Welt der Politik.

SF2

17.20 Hannah Montana **17.45** myZambo **18.05** Best Friends **18.35** Der Lehrer Jan. **19.05** Gossip Girl Was will Willi? **20.00** Royal Pains Krank vor Liebe. **20.45** Royal Pains Hank und Goliath. **21.35** Castle **22.25** Sportlounge

RAI 1

6.10 Unomattina caffè **15.15** La vita in diretta **18.50** L'eredità **20.00** Telegiornale **20.30** Qui Radio Londra **20.35** Soliti ignoti **21.10** Preferisco il paradiso Film TV. Drame. Ita. 2010. Réal.: Giacomo Campiotti. 2 h 25. 1/2. **23.35** TG1

CANAL ALPHA

19.00 Journal régional: un suivi quotidien de l'actualité de l'Arc jurassien **19.20** Canal Sportif **19.30** Météo régionale, Calendrier de l'Avent, Noctambules, Clin d'œil: images fortes de rencontre à travers le pays de l'Arc jurassien **19.40** Rediffusion en boucle de la tranche 19h/19h40

TMC

19.45 Monk Monk rentre à la maison. **20.42** Ma maison de A à Z **20.45** Le Tour du monde en 80 jours ★ Film. Aventure. EU. 2003. Réal.: Frank Coraci. 2 h 5. **22.50** Piège au soleil levant Film TV. Policier.

EUROSPORT

18.45 Tirage au sort des 32es de finale Football. Coupe de France. En direct. **20.00** Louhans-Cuiseaux (CFA2)/Bastia (L2) Football. Coupe de France. 8e tour. En direct. **22.15** Les temps forts Patinage artistique. Grand Prix ISU. Finale.

RSI 1

18.00 Telegiornale flash **18.10** Zerovero **19.00** Il Quotidiano **19.40** Contesto **20.00** Telegiornale **20.40** Affari di famiglia **21.05** Gli abbracci spezzati Film. Drame. Esp. 2009. Réal.: Pedro Almodóvar. 2 h 10.

ZDF

17.45 Leute heute **18.00** Soko 5113 **19.00** Heute **19.25** Wiso **20.15** Tödlicher Rausch Film TV. Policier. **21.45** Heute-journal **22.15** Kurzer Prozess, Righteous Kill Film. Thriller.

TVE I

16.15 Saber y ganar **16.45** Amar en tiempos revueltos **18.25** España en 24 horas **18.50** Miradas 2 **19.00** Gente **21.00** Telediario 2a Edicion **22.05** El tiempo **22.15** Aguila roja

MEZZO

19.50 Intermezzo **20.30** Symphonie n°5 de Bruckner Concert. Classique. **22.00** Celibidache dirige l'Orchestre de la Radio de Stuttgart Concert. Classique. **22.50** Shéhérazade, de Rimski-Korsakov Concert. Classique.

TÉLÉOBJECTIF RÉUSSIR

Boucle à **12.00 - 14.00 - 16.00 - 18.00 - 20.00 - 22.00** Rencontre culturelle à La Passade

CANAL+

20.05 Le petit journal **20.30** Le grand journal, la suite **20.55** Braquo Au nom du pire. **21.45** Braquo 4 moins 1. **22.30** Spécial investigation Les secrets de la table de Noël. **23.25** Mensomadaire Déglingomadaire.

PLANETE

17.20 Les ailes de la nature Le printemps et l'été. **18.20** Chroniques de l'Afrique sauvage L'éclosion. **18.50** Faites entrer l'accusé Michel Fourniret et Monique Olivier, l'alliance diabolique. **20.40** Le peuple singe **22.05** Métro, bus, RER, etc...

SF1

18.40 Glanz & Gloria **19.00** Schweiz aktuell **19.25** SF Börse **19.30** Tagesschau **20.05** Die Millionen-Falle **21.05** Puls **21.50** 10 vor 10 **22.20** ECO **22.55** Schawinski **23.30** Tagesschau Nacht **23.45** Mad Men

RSI 2

17.35 I signori delle paludi **18.30** Nash Bridges Il turista. **19.20** Rescue Special Operations Il gioco. **20.10** Law & Order : I due volti della giustizia Una giusta sentenza. **21.00** 60 minuti **22.10** La2 Doc **23.35** Cult tv

RTPI

19.00 Portugal em directo **20.00** Ler+, Ler Melhor **20.15** Vingança **21.00** Telejornal **22.00** Mudar de vida **22.30** Quem quer ser millionário ? **23.25** Ler+, Ler Melhor **23.30** Prós e contras **1.55** Jornal das 24 horas

MTV

20.05 Bienvenue à Jersey Shore **21.00** Dance Crew **21.55** Dance Crew **22.45** South Park Le retour du seigneur des anneaux des deux tours. **23.15** South Park **23.40** Bienvenue à Jersey Shore

RADIO

Espace 2

6.06 Matinales **9.06** Babylone **10.06** L'humeur vagabonde **10.30** A vue d'esprit **11.06** Entre les lignes **12.06** Dare-dare **12.35** Le mange-disques **13.00** Journal **13.30** Méridienne **14.06** Musique en mémoire **15.06** Musique d'abord **17.06** D'un air entendu **18.03** La plage **19.06** Babylone **20.00** Disques en lice **22.30** Journal **22.42** JazzZ **0.03** Musique en mémoire

ADRESSES UTILES

URGENCES
- **Urgences sanitaires et ambulance: 144**
- **Police: 117**
- **Feu: 118**
- **Intoxication: 145**

NEUCHÂTEL
- **La Providence**
Permanence médicale et chirurgicale pour adultes dès 16 ans. 7 jours sur 7, 7h-20h. 032 720 30 42
- **Policlinique**
Centre médical, av. du 1er Mars 4. Lu-sa, 032 724 55 55
- **Pharmacie de service**
Pharmacie de la Gare, jusqu'à 20h30. En dehors de ces heures, le 144 renseigne
- **Dépannage eau, gaz, électricité**
032 843 90 00
- **Bibliothèque publique et universitaire**
Lecture publique: Lu 12h-19h. Ma 10h-19h. Me 12h-19h. Je 10h-19h. Ve 12h-19h. Sa 9h-17h. Fonds d'étude: Lu-ve 10h-12h/14h-19h. Sa 9h-12h. Salle de lecture: Ma-ve 8h-22h. Sa 8h-17h. Salle Rousseau: lu-ve, sur demande dans la tranche horaire 9h-11h30/14h-17h. Sa, sur rendez-vous
- **Bibliothèque à domicile**
Service gratuit de la Croix-Rouge, tél. 032 886 886 0
- **Bibliothèque des pasteurs**
Ma-ve 8h-11h30. Ma 13h30-17h15
- **Bibliothèque Pestalozzi**
Ma-ve 10h-12h/14h-18h. Sa 9h-12h
- **Ludothèque Pestalozzi** *Ma-je 14h-18h*
- **Bibliomonde**
Livres en langues étrangères. Lu 14-17h. Ma 9-11h/14-17h. Me 14-17h. Je 16-19h. Ve 14-17h. Sa 10-12h
- **Le Discobole**
Prêt de disques. Ma, me, ve 14h-18h30. Sa 9h-12h30
- **Piscines du Nid-du-Crô**
Intérieure: Lu-ve 8h-22h. Sa 8h-21h. Di 9h-20h. Jeudi 15 décembre, fermeture exceptionnelle dès 18h (sortie de l'eau à 17h30)
- **Patinoires du Littoral**
Piste principale: Lu-ma 9h-11h45/13h45-15h30. Me 9h-11h45/13h45-16h45. Je 9h-11h45/13h45-15h45. Ve 9h30-11h45/13h45-15h45.

LITTORAL-OUEST
- **Pharmacie de garde**
Le no gratuit 0800 832 800 renseigne
- **Médecin de garde**
079 387 21 00. Je-sa-di 8-8h. Lu-ma-me-ve 12h-14h/18h-8h

AUVERNIER
- **Bibliothèque pour enfants**
Ve 15h30-17h. Me 14-15h30
- **Bibliothèque publique** *Ma 9-11h. Je 14-16h*
- **Bibliothèque communale**
Ma 14h-19h. Je 9h-11h/14h-18h

BEVAIX
- **Bibliothèque communale**
Ma 14h-19h. Je 9h-11h/14h-18h

BÔLE
- **Bibliothèque des jeunes**
Collège. Lu/je 15h15-17h15

BOUDRY
- **Bibliothèque communale**
Ma 15h-18h. Me 14h-18h. Je 15h-19h
- **Ludothèque de la Basse-Areuse**
Ma 14h-16h30. Me 15h30-18h. Je 16h-18h30

COLOMBIER
- **Bibliothèque communale**
Me 14-18h, je 16-20h

CORCELLES-CORMONDRÈCHE
- **Bibliothèque communale**
Lu 16h-19h. Me 16h-18h. Je 16h-18h

CORTAILLOD
- **Bibliothèque communale**
Ma 15h30-18h30. Me 14-17h. Ve 15h30-17h30

GORGIER-LA BÉROCHE
- **Bibliothèque intercommunale**
Me-ve 15-19h

PESEUX
- **Bibliothèque jeunesse**
Collège des Coteaux. Lu 13h30-17h. Ma 14-17h. Me 8-10h/13h30-17h. Ve 8-12h
- **Bibliothèque adultes**
Temple 1a. Ma 10-12h. Me 17-19h. Je 17-20h

SAINT-AUBIN
- **Ludothèque ZigZagZoug**
Je 15h-17h, sa 10h-12h

LITTORAL-EST
- **Pharmacie de garde**
No d'appel unique 0844 843 842
- **Permanence médicale**
0900 501 501, 2.-fr/min.

LE LANDERON
- **Bibliothèque des Deux Thielles**
lu 13h30-17h. Ma 9h30-11h30/13h30-16h. Me 15-17h. Je 15-19h. Ve 10-12h

LA TÈNE
- **«La ludotène»**
Lu/je 15h30-18h
- **Bibliothèque-médiathèque**
Ma 10h-12h/15h-19h. Me 15h-18h. Je 15h30-19h. Ve 9h-12h

VAL-DE-RUZ
- **Hôpital de Landeyeux**
032 854 45 45. Policliniquechirurgicale: Lu-ve 8h-18h30
- **Pharmacie de service**
Pharmacie Vitality, Fontainemelon, 032 853 26 30, dès 18h30
- **Médecin de garde**
Cabinet de Fontainemelon, 032 853 49 53, 18h-8h Cabinet de Cernier, 032 853 22 77, 032 853 21 24, 032 853 19 64

FONTAINEMELON
- **Bibliothèque communale**
Lu 19h-21h. Je 13h30-15h30
- **Bibliothèque des jeunes**
Lu/je 15h-17h30
- **Ludothèque de la Colombine**
Lu/je 15h-17h30. Sa 9h30-11h30

LES GENEVEYS-SUR-COFFRANE
- **Bibliothèque communale** *Je 19h-20h*
- **Bibliothèque des jeunes** *Je 15h30-17h*

VAL-DE-TRAVERS
- **Médecin de garde** *032 888 90 00*
- **Pharmacie de service** *032 888 90 00*
- **Hôpital Couvet** *032 864 64 64*
- **Foyer d'accueil L'Etoile** *032 863 21 91*

COUVET
- **Bibliothèque communale**
Lu 17h-19h. Me 15h-17h. Ve 14h-16h
- **Ludothèque** *Lu/je 17h-18h30*

FLEURIER
- **Bibliothèque communale**
Lu/ma 17h-20. Je 15h-18h

LA CHAUX-DE-FONDS
- **Pharmacie de garde**
Pharmacie de la Gare, place de la Gare. Lu-sa jusqu'à 19h. Di et jours fériés 9h-13h/15h-19h. En dehors de ces heures, le 144 renseigne
- **Dépannage eau, gaz, électricité**
032 843 90 00

LE LOCLE
- **Pharmacie de garde**
Pharmacie Amavita Poste, Bournot 17. Jusqu'à 19h30. En dehors de ces heures: 144
- **Dépannage eau, gaz, électricité**
032 843 90 00
- **Bibliothèque de la ville**
Lu-ma-me-ve 14h30-18h30. Je 14h30-20h. Sa 10h-12h
- **Bibliothèque des jeunes**
Lu-ve 13h30-18h. Sa 10h-12h

ADRESSES

RÉGION
- **Accompagnement**
De personnes en fin de vie. Service bénévole. 032 886 80 70
- **Alcoolisme**
SOS Alcool 24h/24. 0848 805 005
- **ANAAP (psychiatrie)**
Association neuchâteloise d'accueil et d'action psychiatrique. Permanence psycho-sociale, après-midi: Neuchâtel, Plan 19. La Chaux-de-Fonds, Beau-Site 29. Groupes d'entraides, groupe des proches, 032 721 10 93
- **ANPP (psychologie)**
Association neuchâteloise des psychologues et psychologues-pychothérapeutes. 032 767 93 03. info@anpp.ch
- **Association Alzheimer**
032 886 83 59; tous les jours 8h-11h30/14h-16h30, sauf ve après-midi. Groupes de contact, lieux de rencontre, présence à domicile, séminaires, groupe d'entraide pour jeunes proches, www.alz.ch/ne
- **Assoc. suisse maladie de Parkinson**
Groupe neuchâtelois. 3e jeudi tous les 2 mois. 032 753 10 61. Parkinfon, ligne gratuite 0800 80 30 20, ouverte chaque 3e mercredi du mois 17h-19h
- **Cancer**
Ligue neuchâteloise contre le cancer, permanence lu-ve 8h-12h/13h30-17h30 ou sur rendez-vous, 032 721 23 25. Vivre comme avant, cancer du sein, d'anciennes opérées à votre écoute, visite sur demande, 032 721 23 25/032 751 18 13/032 724 32 19
- **Caritas Neuchâtel**
Espace des Montagnes. Collège 11, La Chaux-de-Fonds. Programme d'insertion et lieu d'accueil. Lieu d'accueil, lu 14h-17h et je 14h30-16h30, 032 886 80 60. Epicerie. Collège 13. Lu-ve 8h30-12h/13h30-18h. Sa 8h30-16h. 032 964 12 70
- **CNP Consultation ambulatoire**
La Chaux-de-Fonds, consultations, rue Sophie-Mairet 29, 032 967 20 61. Lu-ve 8h-12h/4h-18h. Sa 8h-12h. Di, médecin de service et hôpital. Neuchâtel, rue Verger-Rond, 032 722 12 21

AVIS MORTUAIRES

LA CHAUX-DE-FONDS

Venez à moi, vous tous qui êtes fatigués et chargés, et je vous donnerai du repos
Matthieu 11. v. 28

Marc et Hasna Pedretti
Nagège et Agron, Aline, Eric, Léonie
Delio, Luana
Hansi , son frère en Allemagne
ainsi que les familles parentes et alliées
ont la profonde tristesse de faire part du décès de

Eva SCHNEIDER

leur très chère et bien-aimée maman, belle-maman, grand-maman, arrière-grand-maman, sœur, parente et amie, enlevée à leur tendre affection vendredi à l'âge de 74 ans.

La Chaux-de-Fonds, le 9 décembre 2011

L'inhumation aura lieu au cimetière de La Chaux-de-Fonds, le mardi 13 décembre à 9h30.
Le culte sera célébré à la Chapelle des Bulles à 10h30.

Notre maman repose au pavillon du cimetière de La Chaux-de-Fonds.

Domicile de la famille: Marc et Hasna Pedretti, Hôtel-de-Ville 29
2300 La Chaux-de-Fonds

Les personnes désirant honorer sa mémoire peuvent penser à l'organisation Services missionnaires mennonites (SMM) Langnau, CCP 30-649185-9 (mention Eva Schneider).

†

Son fils Gian Franco et Ramona Ghenzi à La Chaux-de-Fonds
Ses petites-filles Josefina et son compagnon Yann, Elisabeth
ainsi que les familles en Italie parentes et alliées ont la tristesse de faire part du décès de

Madame
Elisa GHENZI

que Dieu a rappelée à Lui dans sa 89e année.

Le Locle, le 10 décembre 2011

Selon le désir de la défunte il n'y aura pas de cérémonie.

Elisa repose à la crypte de la Résidence Côte 24, jusqu'à lundi à 16 heures.

Domicile de la famille: Abraham-Robert 49, 2300 La Chaux-de-Fonds

AVIS MORTUAIRES

LA CHAUX-DE-FONDS

†

Loué sois-tu, mon Seigneur, pour sœur notre mère la terre, qui nous soutient et nous nourrit, et produit divers fruits avec les fleurs aux mille couleurs et l'herbe.
St François d'Assise

Monsieur Jean-Marc Fasnacht à Fontainemelon
Denise, son amie
Christophe Fasnacht et Eléonora à Renan
Jérôme Fasnacht et Amélie à Neuchâtel
Madame Annora Ho à Neuchâtel
Madame Jeanne Dougoud, à Villars-sur-Glâne
Madame Eve-Marie Rinolfi, à Luins
Monsieur Roland Dougoud et famille à Fehraltorf
Monsieur Jean-Claude Zumbach à Avenches
ont le pénible devoir de faire part du décès de

Madame
Rose FASNACHT
dit Rosette

leur très chère maman, grand-maman, sœur, tante, qui les a quittés dans sa 92e année, le 11 décembre 2011, après une longue maladie affrontée avec résistance et courage.

La défunte repose au pavillon du cimetière.

La célébration en l'église Notre-Dame de la Paix aura lieu mercredi 14 décembre à 15 heures.

Adresse de la famille: Fontainemelon

LA CHAUX-DE-FONDS

Aucune des sagesses de ce monde ne peut nous donner autant qu'une parole ou un regard d'une maman.

Monique Tavernier-Gex, le Cotterg (VS)
Michèle et Francis Renaud-Gex, à Peseux
Julien Renaud
Christine et Charles-André Aebi-Gex
Isabelle et Miguel Pinho-Aebi, et leurs enfants, Hugo et Nyla
Christophe et Noémie Aebi-Brandt, et leur petite Lola
Madame et Monsieur Berthe et Otto Joliat-Cattin, à Delémont et famille
ainsi que les familles parentes et alliées
ont le chagrin de faire part du décès de

Madame
Marie-Jeanne GEX
née Cattin
dite Titi

leur très chère maman, belle-maman, grand-maman, arrière-grand-maman Titi, sœur, belle-sœur, tante, marraine, cousine, parente et amie, enlevée paisiblement à leur tendre affection samedi dans sa 94e année.

La Chaux-de-Fonds, le 10 décembre 2011

La cérémonie aura lieu au Centre funéraire de La Chaux-de-Fonds, le mercredi 14 décembre à 14 heures.

Notre maman repose au pavillon du cimetière.

Domicile: Famille Christine Aebi-Gex
Rue du Temple-Allemand 61, 2300 La Chaux-de-Fonds

La famille tient à exprimer toute sa gratitude au personnel du home Le Foyer à La Sagne, pour sa gentillesse, son accompagnement et sa disponibilité.

Son épouse: Odette Laesser
Ses filles: Catherine et Jean-Pierre Hämmerli-Laesser
et leur fils Raphaël
Dominique et Pierre-André Brasey-Laesser
Isabelle et Philippe Carnal-Brasey
et leur fille Océane
Fanny Brasey
ont le chagrin de faire part du décès de

Monsieur
Francis LAESSER

qui nous a quittés dans sa 77e année après une pénible maladie supportée avec un courage exemplaire.

La Chaux-de-Fonds, le 7 décembre 2011

Adresse de la famille: Odette Laesser
Monique St-Hélier 11
2300 La Chaux-de-Fonds

Selon la volonté de Francis, le dernier adieu a eu lieu dans l'intimité de la famille.

Cet avis tient lieu de faire-part.

AVIS MORTUAIRES

LA SAGNE

Même si je connais peu de la vie Eternelle,
si aujourd'hui le monde paraît s'écrouler,
je pense qu'au-delà le décor est immense,
et que parfois un signe arrive jusqu'à nous.

Monsieur Willy Jeanneret

Monique et Gabriel Michel-Jeanneret
leurs enfants et petits-enfants

Sylvain Jeanneret

ainsi que les familles parentes et alliées

ont le chagrin de faire part du décès de

Madame

Elmire JEANNERET

née Vuille

leur très chère épouse, maman, belle-maman, grand-maman, arrière-grand-maman, sœur, belle-sœur, tante, parente et amie, qui s'est endormie paisiblement à son domicile samedi, à l'âge de 86 ans.

La Sagne, le 10 décembre 2011

La cérémonie aura lieu au Centre funéraire de La Chaux-de-Fonds, le mardi 13 décembre à 14 heures.

Notre maman repose au pavillon du cimetière de La Chaux-de-Fonds.

Domicile: Famille Sylvain Jeanneret, Foyer 29, 2400 Le Locle

Les personnes désirant honorer sa mémoire peuvent penser au Home le Foyer à La Sagne, CCP 17-517380-5 (mention Elmire Jeanneret).

FLEURIER

Le Seigneur est mon berger
Rien ne saurait me manquer.

Son épouse: Elianne Vaucher-de-la-Croix-Trifoni à Fleurier

Sa fille: Corinne Joseph-Vaucher-de-la-Croix, son mari René, leur fils Christian et son amie Justine au Brassus

Son fils: Didier Vaucher-de-la-Croix, son épouse Susi, leurs filles Landeline et Amaranthe au Sentier

ainsi que les familles parentes, alliées et amies

ont la tristesse de faire part du décès de

Monsieur

André Albert Barthélémy VAUCHER-DE-LA-CROIX

enlevé à leur tendre affection dans sa 81e année après une longue maladie.

2114 Fleurier, le 11 décembre 2011

La messe d'adieu aura lieu en l'église catholique notre Dame à Fleurier, le mercredi 14 décembre à 14 heures, suivie de l'incinération sans suite.

André repose à l'Hôpital du Val-de-Travers à Couvet.

Domicile de la famille: Madame Elianne Vaucher-de-la-Croix
Belle-Roche 5, 2114 Fleurier

Un grand merci au Docteur Raphaël Morales à Fleurier, ainsi qu'au personnel de NOMAD pour leur accompagnement et leur gentillesse.

Cet avis tient lieu de faire-part.

Un être cher ne s'en va jamais bien loin;
Il se blottit dans nos cœurs et y reste
pour toujours.

La famille, les parents et les amis ont le chagrin de faire part du décès de

Madame

Madeleine WALTHER-BILL

enlevée à leur tendre affection, à l'âge de 91 ans, entourée des siens.

2000 Neuchâtel, le 10 décembre 2011

La cérémonie d'adieu aura lieu à la chapelle du Centre funéraire de Beauregard, à Neuchâtel, mercredi 14 décembre à 14 heures, suivie de l'incinération.

Nous adressons nos remerciements au personnel du home Bellevue, au Landeron, pour leur gentillesse et leur accompagnement.

Adresse de la famille: Liliane Walther, Les Ronques 2, 1927 Chemin

Cet avis tient lieu de lettre de faire part.

Le Club Jurassien Section Soliat

a le regret d'annoncer le décès de

Gabriel VALLET

membre honoraire et président du chalet pendant de nombreuses années.

Nous garderons de GABY d'excellents souvenirs.

Il présente leurs sincères condoléances à toute la famille.

SIS NEUCHÂTEL

Fuite de gaz et cuisinière qui fume

Entre vendredi à 17h et hier à la même heure, le Service d'incendie et de secours (SIS) est intervenu, au total, à 24 reprises. – Les véhicules du feu ont été appelés cinq fois pour: une alarme automatique, sans engagement, Espace-Perrier à Marin, samedi à 2h10; un accident de circulation, route de Beaumont à Hauterive, samedi à 4h; une alarme automatique, sans engagement, rue de l'Hôpital à Neuchâtel, samedi à 4h05; une fuite de gaz, rue des Brévards à Neuchâtel, samedi à 20h05; une cuisinière qui fume, en collaboration avec les sapeurs-pompiers volontaires du Bas-Lac, rue des Couviers à Marin, hier à 4h35. Les ambulances ont été sollicitées à 19 reprises pour: une urgence médicale, rue de Rouges-Terres à Hauterive, samedi à 0h55; une urgence médicale, avec intervention du Smur et de la Rega, Centre neuchâtelois de psychiatrie de Préfargier à Marin, samedi à 2h40; une urgence médicale, avenue du Vignoble à Neuchâtel, samedi à 3h25; un accident de circulation, route de Beaumont à Hauterive, samedi à 4h; une chute à domicile, rue des Placeules à Peseux, samedi à 5h10; une urgence médicale, chemin du Pertuis-du-saut à Neuchâtel, samedi à 5h25; une urgence médicale, chemin des Polonais à Cortaillod, samedi à 6h30; une urgence médicale, avec intervention du Smur, chemin des Charcottet à Bevaix, samedi à 8h10; une chute, chemin des Jonchères à Bevaix, samedi à 8h20; une chute, rue de la Foulaz à Chez-le-Bart, samedi à 9h15; une chute, rue Ernest-Roulet à Peseux, samedi à 16h50; une ivresse, rue Pierre-de-Vingle à Neuchâtel, samedi à 17h40; une urgence médicale, rue Louis-d'Orléans à Neuchâtel, samedi à 20h40; une ivresse, place Pury à Neuchâtel, samedi à 23h50; une urgence médicale, rue Guillaume-Ritter à Neuchâtel, hier à 3h25; une rixe, rue de l'Hôpital à Neuchâtel, hier à 3h50; une urgence médicale, avec intervention du Smur, chemin du Pré-Gaillard à Cortaillod, hier à 12h25; un malaise, avec intervention du Smur, rue des Courtils à Cortaillod, hier à 13h50; une urgence médicale, Grand-Rue à Cormondrèche, hier à 14h35. COMM

AVIS MORTUAIRES

LA CHAUX-DU-MILIEU

Dieu m'a donné une longue vie,
ma tâche est accomplie.
Maintenant l'Eternel mon Dieu
m'a donné le repos.

Henri et Laurette Benoit-Oppliger

Rose-Marie et Patrick Zwahlen-Benoit et leurs enfants Guillaume et Juliane

Claude-Olivier et Catia Benoit-Bocanelli et leurs fils Romain

Pierre-Alain Benoit et Verena Gautier

ainsi que les familles parentes et alliées ont le chagrin de faire part du décès de

Madame

Hélène BENOIT

née Racheter

leur très chère maman, belle-maman, grand-maman, arrière-grand-maman, belle-sœur, tante, marraine, parente et amie, enlevée à leur tendre affection dans sa 91e année.

La Chaux-du-Milieu, le 10 décembre 2011

Que ton repos soit doux comme ton cœur
fut bon.

La cérémonie sera célébrée le mardi 13 décembre à 14 heures au Temple de La Chaux-du-Milieu, suivie de l'incinération sans suite.

Maman repose à la chambre mortuaire de l'Hôpital du Locle.

Domicile de la famille : Rue du Temple 92 – 2405 La Chaux-du-Milieu

En lieu et place de fleurs, veuillez penser au Centrevue-Peseux, 2300 La Chaux-de-Fonds, CCP 23-115-3, mention deuil Hélène Benoit.

Un merci tout particulier au Docteur Stéphane Reymond ainsi qu'au personnel du home le Martagon, pour leur gentillesse et leur dévouement.

Gabrielle Gueissaz, son épouse, à Lussy;

Rouven Gueissaz, son fils, à Zurich;

Ulla Gueissaz, sa maman, à Lonay;

Michèle Auberson-Gueissaz, sa belle-sœur, à Genève, et sa fille Lalita;

Luc Gueissaz, son oncle, dans le canton de Neuchâtel;

Les cousins de Neuchâtel, Caroline, Félix, Nicolas et Pascal Gueissaz, ainsi que leurs conjoints et leurs enfants;

Les familles de feu Elie Gueissaz, à Neuchâtel;

Les familles parentes, alliées et amies,

ont le profond chagrin de faire part du décès de

Monsieur le Docteur

Nils Eric GUEISSAZ

qui nous a quittés le samedi 10 décembre 2011, à l'âge de 62 ans.

Le culte d'adieu sera célébré en l'Eglise de Villaz-St-Pierre, le mardi 13 décembre à 14h30.

Nils Eric repose à la chapelle mortuaire de Villaz-St-Pierre où la famille sera présente de 18h à 20 heures ce lundi.

Adresse de la famille: La Lovateyre, 1690 Lussy

Le présent avis tient lieu de lettre de faire part.

REMERCIEMENTS

Une présence, un sourire, une fleur, un message, un don, pour chacun de ces gestes exprimés lors du décès de

Madame

Gyslaine FURLANETTO

sa famille vous remercie chaleureusement de l'avoir réconfortée par votre amitié et votre sympathie.

Elle vous exprime sa gratitude et sa vive reconnaissance.

AREUSE

Collision dans la bretelle d'autoroute

Samedi vers 17h25, une voiture conduite par un habitant de Saint-Aubin/Sauges âgé de 64 ans, circulait sur la bretelle d'entrée de l'autoroute A5, depuis le giratoire d'Areuse, en direction de Lausanne. Alors qu'il s'élançait, une collision s'est produite avec une voiture conduite par un habitant de Langenbruck, âgé de 26 ans, lequel s'était arrêté sur la bande d'arrêt d'urgence sur ladite bretelle suite à une crevaison. COMM

LA CHAUX-DE-FONDS

Contre une voiture stationnée

Samedi à 13h30, une voiture, conduite par une habitante de La Chaux-de-Fonds âgée de 39 ans, circulait sur la rue de la Serre en direction de l'est. A la hauteur du n° 110, elle a perdu la maîtrise de son véhicule, lequel a embouti l'arrière d'une auto qui était correctement stationnée du côté gauche de la chaussée. COMM

HAUTERIVE

Deux blessés dans un choc contre une borne

Samedi à 3h55, une voiture, conduite par un habitant de Peseux âgé de 22 ans, circulait sur la route du Brel à Hauterive, avec l'intention d'emprunter la route de Beaumont. Lorsqu'il a tourné à gauche, son véhicule a heurté une borne tulipe et deux motos qui étaient stationnées sur la route de Beaumont. Blessés, deux passagers ont été transportés au moyen d'une ambulance à l'hôpital Pourtalès à Neuchâtel. COMM

Remise des textes **jusqu'à 19 heures**

jusqu'à 17 heures du lundi au vendredi
PUBLICITAS
tél. 032 729 42 42 - fax 032 729 42 43
dès 17 heures, week-end et jours fériés
L'EXPRESS
tél. 032 723 53 97 - fax 032 723 53 79
e-mail: carnet@lexpress.ch

Le mot caché

Solution

Le mot caché à former de la grille avec les lettres inutilisées est:

CALECHE

ARRIGO
Pompes funèbres
032 731 56 88
24h-24h 2034 Peseux

AIR DU TEMPS

CLAIRE-LISE DROZ

C'est Noël ou bien quoi?

«Ces fêtes de fin d'année, vivement qu'elles soient derrière!» Chose entendue de-ci de-là ces temps, comme les autres années d'ailleurs. Noël... la magie de Noël... le partage de Noël... Ces chaleureux Noëls au temple des Eplatures, quand les anciens d'église allumaient de vraies bougies au sommet du gigantesque sapin, ou bien aux Ponts-de-Martel, avec ces fabuleuses oranges sanguines de Sicile à nulles autres pareilles! Mais où sont les neiges d'antan?

Maintenant, dans les magazines féminins, on vous explique comment passer Noël sans stress, quitte à s'y prendre des mois à l'avance pour tout assurer, les cadeaux, la déco de table, le festin (y compris la bûche, misère de misère), le maquillage de la maîtresse de maison et la dépression de Médor. On marche sur la tête? C'est quoi Noël, à la fin du compte? Un dîner presque parfait?

Quand nous étions petits, mes parents avaient proposé de nous donner les cadeaux à Nouvel An pour conserver à Noël sa vraie valeur. Ils avaient récolté une véritable jacquerie! D'accord, Noël sans cadeaux, c'est pas vraiment Noël. A part ça, on ne pourrait pas faire simple? Une bonne fondue par exemple? Mais alors, avec un assaisonnement superluxe: prendre son temps, être bien, être heureux, être au chaud au coude-à-coude. Ce soir c'est Noël. On fait la paix.

LA PHOTO DU JOUR

Eclipse totale de lune, samedi, de l'Asie à l'Australie. KEYSTONE

LA MÉTÉO

Lever **08h07**
Coucher **16h46**

Lever **18h43**
Coucher **09h26**

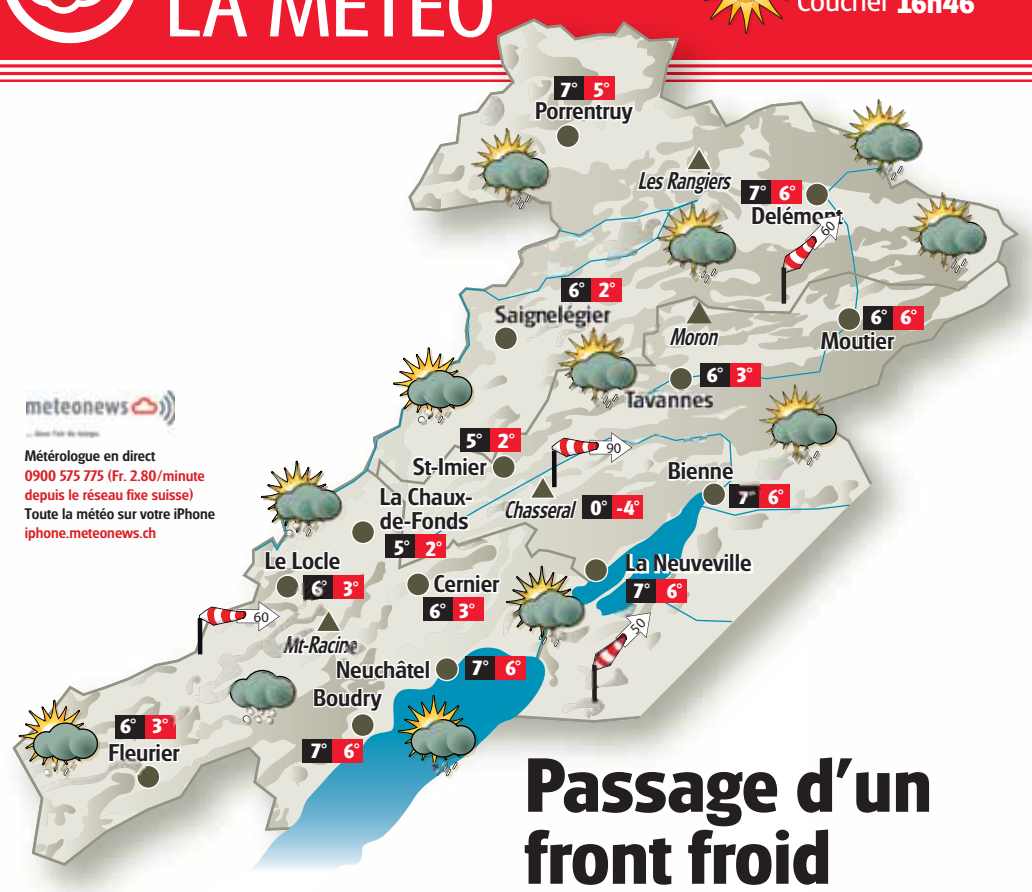

meteonews

Météorologue en direct
0900 575 775 (Fr. 2.80/minute depuis le réseau fixe suisse)
Toute la météo sur votre iPhone
iphone.meteonews.ch

Passage d'un front froid

Un front froid traversera rapidement nos régions ce lundi par l'ouest. Il donnera quand même de fréquentes pluies en matinée sous un ciel bouché, avant le retour d'éclaircies cet après-midi entre deux averses. La neige s'abaissera vers 1000 mètres au passage du front. Nous retrouverons une succession de perturbations assez actives ces prochains jours. La limite de la neige jouera au yo-yo.

TEMPÉRATURES RÉGIONALES

BÉVILARD	6°	3°
BRÉVINE (LA)	5°	2°
BRENETS (LES)	6°	3°
COURT	7°	6°
COURTELARY	5°	2°
COUVET	6°	3°
CREUX-DU-VAN	1°	-3°
DOMBRESSON	6°	3°
ESTAVAYER-LE-LAC	7°	6°
GRANGES	6°	6°
LANDERON (LE)	7°	6°
MONT RACINE	1°	-3°
NOIRMONT (LE)	6°	2°
PONTS-DE-MARTEL (LES)	5°	2°
RANGIERS (LES)	6°	3°
SAINT-AUBIN	7°	6°
SAINTE-CROIX	3°	1°
SAINT-URSANNE	7°	6°
SONCEBOZ	6°	3°
TRAMELAN	5°	2°
VERRIÈRES (LES)	3°	1°
VUE-DES-ALPES	2°	-2°
YVERDON	7°	6°

DANS LE MONDE AUJOURD'HUI

ATHÈNES	souvent dégagé	19°
BANGKOK	souvent dégagé	28°
BARCELONE	largement dégagé	15°
BERLIN	très nuageux	5°
BRUXELLES	averses modérées	8°
LE CAIRE	largement dégagé	22°
LONDRES	averses modérées	11°
LOS ANGELES	pluie modérée	15°
MONTRÉAL	beau temps	3°
MOSCOU	éclaircies	0°
NEW YORK	largement dégagé	7°
PARIS	éclaircies	9°
RIO DE J.	largement dégagé	27°
ROME	averses modérées	17°
TOKYO	beau temps	11°

SUR NOS LACS

	Température de l'eau	Direction et vitesse du vent	Niveaux des lacs
Neuchâtel	8°	Sud-ouest 2 à 4 Bf	429.08 m
Bienne	8°	Sud-ouest 2 à 4 Bf	429.03 m

Niveau du lac des Brenets: 751.73 m

EN SUISSE AUJOURD'HUI

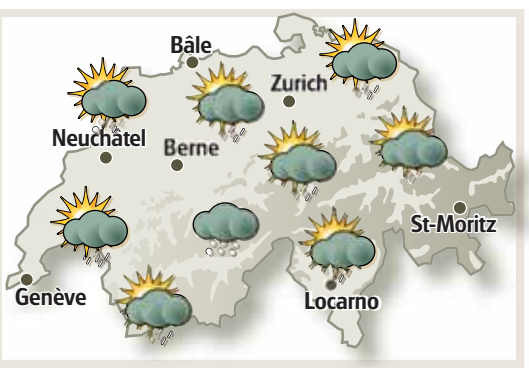

ÉVOLUTION DES TEMPÉRATURES SUR 7 JOURS

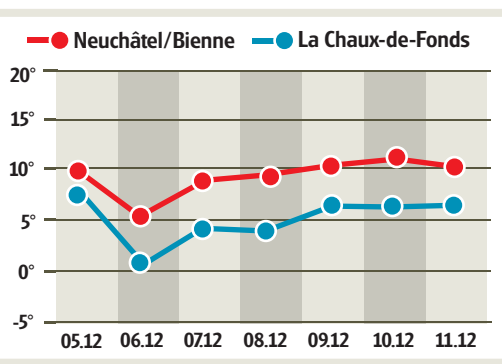

PRÉVISIONS À QUATRE JOURS POUR L'ARC JURASSIEN

	MARDI	MERCREDI	JEUDI	VENDREDI
pied du Jura	3° 10°	8° 9°	2° 5°	7° 8°
à 1000m	1° 8°	6° 6°	-2° 0°	4° 6°
FIABILITÉ	9/10	8/10	8/10	7/10

SUDOKU N° 209

Complétez la grille en utilisant les chiffres de 1 à 9. Ils doivent obligatoirement figurer une seule fois dans chaque ligne, chaque colonne et chaque carré de 3X3. Solution dans notre prochaine édition.

Solution de la grille précédente n° 208

3	9	7	1	8	4	5	6	2
4	8	2	6	9	5	3	1	7
5	1	6	7	2	3	8	4	9
7	5	4	8	3	6	9	2	1
1	2	8	5	4	9	7	3	6
9	6	3	2	7	1	4	5	8
8	4	9	3	1	2	6	7	5
2	7	5	4	6	8	1	9	3
6	3	1	9	5	7	2	8	4

Difficulté moyenne

8		6	9	4			1	
4	5							2
						5		
	3	5	7				2	9
				8				
1	4				9	3	6	
		4						
2							7	5
	7			9	1	4		6

Grille proposée par la filière informatique de gestion Hes·so
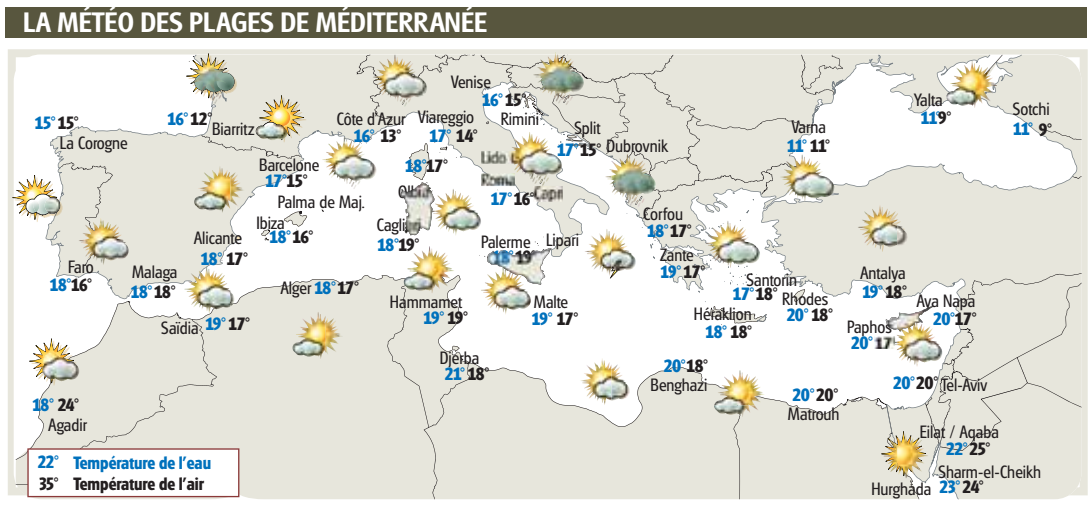
LA MÉTÉO DES PLAGES DE MÉDITERRANÉE