CONSEIL FÉDÉRAL Une formule loin d'être magique PAGE 17

L'EXPRESS
FEUILLE D'AVIS DE NEUCHÂTEL, FONDÉ LE 2 OCTOBRE 1738

AUDREY PIGUET LA CÔTE

INTERVIEW
Jean Ziegler, croisé de la faim
PAGE 22

MERCREDI 30 NOVEMBRE 2011 | www.arcinfo.ch | N° 278 | CHF 2.50 | J.A. - 2002 NEUCHÂTEL

La Providence garde son statut mais reste sur ses gardes

PLANIFICATION HOSPITALIÈRE Le Département de la santé prévoit de maintenir l'hôpital de la Providence, à Neuchâtel, sur la liste hospitalière cantonale.

JUSTICE L'établissement se dit satisfait, mais il maintient le recours qu'il a déposé auprès du Tribunal administratif fédéral dès le début de la procédure.

PROTECTION La Providence continue de penser que le droit fédéral n'a pas été respecté et souhaite se prémunir contre d'éventuelles décisions futures du Conseil d'Etat. PAGE 5

L'espoir d'une sensibilisation au sort des handicapés

FRENETIC

«INTOUCHABLES» Plus de 20 000 Neuchâtelois ont vu le film d'Olivier Nakache et Eric Toledano. Un succès pour cette comédie qui met en scène deux personnages que tout sépare. Un espoir de sensibilisation au sort des handicapés dans notre société, selon Liliana Rosa, assistante sociale à Pro Infirmis. PAGE 3

RICHARD LEUENBERGER

VAL-DE-RUZ
La Décharge et sa revue égratignent l'actu 2011
PAGE 9

THÉÂTRE DE COLOMBIER
Avec Manu Accard, les chaussures mènent la danse
PAGE 13

LE NOIRMONT
Sept employés pris en otage chez Joseph Erard
PAGE 13

LA MÉTÉO DU JOUR

pied du Jura	à 1000m
4° 10°	4° 7°

SOMMAIRE

Cinéma	P. 14 et 16	Télévision	PAGE 29
Feuilleton, BD	PAGE 28	Carnet	P. 30-31

DAVID MARCHON

NEUCHÂTEL
Festi'neuch dévoile l'affiche de son édition 2012

Le comité d'organisation de l'open air neuchâtelois qui se déroulera aux Jeunes-Rives le printemps prochain a dévoilé, hier matin, sa nouvelle affiche. Une image forte en émotion qui se veut le reflet de l'état d'esprit de Festi'neuch. PAGE 7

CHRISTIAN GALLEY

SAINT-BLAISE
La fontaine du Millénaire de Botta inaugurée samedi

La fontaine géante commémorative du cé-lèbre architecte tessinois Mario Botta a été installée au port. Elle sera inaugurée samedi matin par les autorités en présence de son concepteur. La population est conviée à la fête. PAGE 8

Rue de la Pierre-à-Mazel 39, 2002 Neuchâtel / Tél. 032 723 53 00 ■ Abonnements 032 723 53 90 - E-mail: clientele@lexpress.ch ■ Rédaction 032 723 53 01 –Fax 032 723 53 09 – E-mail: redaction@lexpress.ch ■ Annonces 032 729 42 42 – E-mail: neuchatel@publicitas.ch

LA LETTRE D'UN LECTEUR

Un assainissement sur le dos des retraités

J'ai lu avec le plus grand intérêt le courrier de Bernard Mottet paru dans «L'Express» et «L'Impartial» du vendredi 18 novembre 2011, au sujet de Prévoyance.ne.

Parler d'un sujet aussi important et qui touche 25 000 assurés dans le canton, d'une manière aussi simple, je dirai même simpliste et affirmer que le passage à la primauté des cotisations pourrait améliorer les finances du canton pour le plus grand bien des contribuables du canton est tout simplement effarant (…). Sachez aussi, contrairement à ce que prétendez, que la primauté des prestations se pratique aussi dans les entreprises privées, voire un mixte.

D'abord, un petit historique. En 1984, le taux de couverture était de près de 100% (97,3%). Ce taux s'est dégradé quasi chaque année, simplement du fait que l'Etat n'a pas voulu adapter le taux de cotisation pour ne pas payer davantage, ce qui est exclu dans un système de primauté des cotisations. C'est en raison de ces économies que nous nous trouvons aujourd'hui dans cette situation.

Mais pas seulement. L'employeur a fait supporter à la caisse de pension des charges qui lui appartenaient de couvrir pour près de 200 millions. L'employeur a aussi, par l'intermédiaire de la caisse de pension, aidé certaines régions, comme La Chaux-de-Fonds, dans la construction d'immeubles non rentables (Esplanade et Espacité) à hauteur de plusieurs dizaines de millions. Et j'en passe.

Effectivement, la commission propose cinq variantes, sans envisager la primauté des cotisations. Pourquoi? Si on passe, comme vous le proposez, à la primauté des cotisations, il faut auparavant recapitaliser à hauteur de 100%. Le coût serait de 2,2 milliards. Ce coût serait alors à la charge des employeurs et forcément du contribuable. Prévoir aussi probablement une réserve de 10% pour fluctuations des valeurs. Si tel est le cas, il faudra ajouter 500 millions. Ce que vous proposez ce n'est ni plus ni moins que de mettre, à la charge des contribuables de ce canton, une dette de près de 3 milliards.

Dans les cinq propositions, l'assainissement se fera essentiellement sur le dos des retraités (pas d'indexation des rentes), et des actifs éventuellement (hausse des cotisations, ce que les employés demandent depuis longtemps), prestations réduites, voire hausse de l'âge de la retraite. En fait, il y a lieu maintenant d'étudier ces 5 variantes. Ce que vous proposez ce n'est ni plus ni moins que de mettre, à la charge des contribuables de ce canton, une dette de près de 3 milliards.. Je vous laisse méditer pour savoir qu'elle est la meilleure solution pour le contribuable. **PIERRE DE MARCELLIS, LE LANDERON**

Le passage à la primauté des cotisations au sein de Prévoyance.ne impliquerait une recapitalisation de plus de 2 milliards de francs, estime ce lecteur. ARCHIVES CHRISTIAN GALLEY

COURRIER DES LECTEURS

ÉOLIENNES

Une priorité: accroître les énergies renouvelables

A propos du courrier de Mathias Seuret paru le 26 novembre.

Je constate avec soulagement que vous avez – à juste titre – abandonné les bouilloires pour poser une question centrale: comment assurer un approvisionnement énergétique sûr alors que notre consommation continue d'augmenter?

La réponse du Conseil fédéral est d'accroître l'efficacité énergétique et le recours aux énergies renouvelables. Chaque personne, chaque secteur, chaque région est appelé à contribuer au succès de cette politique selon ses possibilités.

Bien venté, l'Arc jurassien est prédestiné à l'énergie éolienne, comme les Alpes à l'énergie hydraulique. Consommateur gourmand, chaque ménage peut faire des économies avec de nouvelles technologies et des gestes simples. Outre mes activités pour soutenir les énergies renouvelables, je développe au quotidien des projets dans ce sens au bureau Planair (entre autres, le projet Solution à Cernier).

Notons que les projets éoliens annoncés actuellement à la Confédération permettront, s'ils ne font pas l'objet d'opposition systématique, de remplacer la centrale nucléaire de Mühleberg.

Souhaitons qu'après ces histoires bouillantes, un souffle de sérénité revienne afin de pouvoir savourer des tisanes chauffées aux énergies renouvelables.

Lionel Perret, Suisse Eole, (La Sagne)

Avec ce courrier, nous mettons un terme à ce débat qui a suscité des lettres de lecteurs en trop grand nombre pour que nous puissions les publier toutes.

PALESTINE

Un vil chantage contre l'Unesco

Je suis étonné du peu de réactions qu'ont suscité certains événements en rapport avec la votation concernant la qualité de membre de la Palestine auprès de l'Unesco.

Le «non» des Etats-Unis est regrettable, mais reste dans les règles de la démocratie; par contre le refus de ce pays, après acceptation de la Palestine, de payer les cotisations à l'Unesco, constitue tout simplement un vil chantage, qui en plus se dirige contre une institution de culture et d'éducation.

Quant aux «représailles» du gouvernement Netanyahou, qui consistent en une augmentation de la colonisation dans les territoires occupés, cet acte est immoral, illégal et constitue une gifle envers les chances – déjà bien assez fragiles – pour une paix dans cette région tourmentée du globe.

François Lilienfeld (La Chaux-de-Fonds)

MUSIQUE ET TRAINS

Une bonne solution existe

Le billet Air du temps publié le 11 novembre (Maître Yo) concerne un problème trop souvent rencontré par les voyageurs en train. Jolie plaidoirie certes par celui qui au nom de sa liberté personnelle assommait les autres passagers avec son rap à plein tube, mais il existe une parfaite réplique à cette incivilité parmi d'autres fondée sur l'art. 52 al. 3 CO (Code des obligations) qui précise que la loi autorise notre intervention pour protéger nos droits si l'intervention de l'autorité ne peut être obtenue en temps utile. Le règlement CFF est affiché pour tout le monde sans exception. Tout voyageur qui intervient contre un manque de respect qui vaut une amende selon le règlement bien lisible dans les wagons est bien dans ses droits. La liberté personnelle de balancer ses bras s'arrête où le nez (ou l'oreille) de l'autre commence…

Richard Cussac (Neuchâtel)

LE CLIN D'ŒIL

CÉLESTES PERSPECTIVES Sur l'île de Groix, au large de Lorient, en Bretagne. Non, ce n'est pas un attentat, même les pilotes vont à l'église, commente plaisamment, à son retour de vacances, l'auteur de ce cliché inspiré. PHOTO ENVOYÉE PAR ERIC OPPLIGER, DE RENAN

VOS RÉACTIONS SUR ARCINFO.CH

Une forte impulsion pour les fusions

Le feu vert donné ce week-end à la fusion des communes du Val-de-Ruz et à la création de Milvignes, regroupant Auvernier, Bôle et Colombier, réjouit visiblement les élus des autres localités – et elles sont nombreuses – engagées dans des processus de regroupement. L'article paru dans l'édition d'hier a suscité les commentaires suivants de la part des internautes.

Il y a seize communes

Le district du Val-de-Ruz est composé de 16 communes! Il serait bon que le site de l'ancienne seigneurie de Valangin avec son château, son histoire, rejoigne rapidement la commune unique du Val-de-Ruz. Ce serait la logique même. Merci d'y travailler de part et d'autre de la «frontière».

Vaudruzien convaincu

Valangin est attendu

La venue de Valangin dans la commune de Val-de-Ruz doit être initiée par ses autorités, ses citoyens. Les autorités savent que les 15 autres communes du district lui tendent la main, ça a été dit et redit. L'avenir nous dira si cette offre d'union globale reçoit un écho favorable.

Casper

PUBLICITÉ

CONCOURS ABONNÉS L'EXPRESS L'Impartial

100 billets à gagner

Orchestre de Chambre de Lausanne

Piano: Denes Varjon Direction: Gilbert Varga

VENDREDI 9 DÉCEMBRE 2011 À 20H15

SALLE DE MUSIQUE DE LA CHAUX-DE-FONDS

SUR VOTRE MOBILE

Tapez le SMS DUO SMC suivi de votre numéro d'abonné. Exemple: DUO SMC 112233. Envoyez ensuite votre message au numéro 363 (Fr. 1.-/SMS)

SUR LE NET

Participez gratuitement sur http://clubespace.arcinfo.ch

Délai: 30 novembre à minuit

Conditions de participation: le tirage au sort est ouvert à tous les abonnés, excepté les collaborateurs de la SNP SA et leur famille directe. Les gagnants seront avertis personnellement. Tout recours juridique est exclu.

INFO+

Pour nous joindre: Rédaction de L'Express, Pierre-à-Mazel 39, 2001 Neuchâtel – E-mail: redaction@lexpress.ch
Rédaction de L'Impartial, Rue Neuve 14, 2300 La Chaux-de-Fonds – E-mail: redaction@limpartial.ch

LA QUESTION DU JOUR

Un film comme «Intouchables» peut-il changer le rapport avec les handicapés?

Votez par SMS en envoyant **DUO INTO OUI** ou **DUO INTO NON** au numéro 363 (FR. 0,30 /SMS) ou sur question.arcinfo.ch

CINÉMA Le film français a attiré plus de 20 000 spectateurs neuchâtelois. «Une réflexion sans faux apitoiement», dit une assistante de Pro Infirmis.

«Intouchables», un premier pas

DANIEL DROZ

C'est le phénomène de cette fin d'année 2011. Le film d'Olivier Nakache et Eric Toledano, «Intouchables», suit les traces de «Bienvenue chez les Ch'tis». Le canton de Neuchâtel n'échappe pas à la règle. En quatre semaines, plus de 20 000 personnes l'ont vu (lire ci-dessous). L'histoire d'amitié entre un aristocrate tétraplégique et un Noir, issu des banlieues, séduit loin à la ronde.

> «Les deux personnes portent en fait un lourd handicap.»
>
> **LILIANA ROSA**
> ASSISTANTE SOCIALE DE PRO INFIRMIS

«J'espère que c'était quand même une sensibilisation pour le spectateur, qui change un peu les mentalités. C'est un premier pas.» Liliana Rosa est assistante sociale à Pro Infirmis Neuchâtel. Elle côtoie le monde du handicap quotidiennement. Avec ce film, elle espère que les gens commencent à *«voir les handicapés comme des êtres humains, qui ont besoin d'être aimés. Il y a une grande solitude.»*

Le film, rappellent les réalisateurs, est une histoire vraie. Philippe Pozzo di Borgo a engagé Abdel Yasmin Sellou comme aide-soignant. Ils sont toujours très proches, apprend-on à la fin de l'histoire. L'Algérien est remplacé par un Noir sur grand écran.

La première impression de Liliana Rosa? *«Un film touchant qui fait réfléchir sur la fragilité, la condition humaine, sans faux apitoiement, sans fausse complaisance non plus.»* Le personnage de Driss, interprété par Omar Sy, occupe dans le film *«un poste très précis, aide-soignant. Ça me semble proche du réel.»*

Aussi un handicap social

Le handicap n'est, selon Liliana Rosa, pas que physique dans «Intouchables». *«Ce sont deux personnes qui portent en fait les deux un lourd handicap. Un richissime aristocrate qui est tétraplégique et un jeune d'une minorité visible, issu des banlieues.»* Il aurait pu tomber dans la délinquance ou le chômage, ce qui constitue, aux yeux de l'assistante sociale, *«un handicap social»*.

Normalement, un aide-soignant pour un tétraplégique doit avoir un minimum de connaissances. *«C'est là aussi qu'on voit que les barrières tombent. L'aristocrate voit que le jeune n'a aucune compétence.»* Dans le film, les autres postulants à l'accompagnement de Philippe, interprété par François Cluzet, *«sont dans leur formation»*. Driss n'en a pas, mais l'aristocrate *«retrouve cette vie qui lui manque. Les barrières tombent.»*

Omar Sy (Driss) et François Cluzet (Philippe) interprètent la rencontre de la banlieue, de l'aristocratie et du handicap. FRENETIC

«Pas de bras! Pas de chocolat!»

Certaines scènes pourraient choquer les bonnes consciences. A commencer par celle où le tétraplégique réclame des boules de chocolats. *«Pas de bras! Pas de chocolat»*, réplique l'aide-soignant. Politiquement incorrect? *«Il n'a pas de pitié. il le prend comme ça. C'est peut-être choquant. Mais c'est normal qu'on fasse des plaisanteries comme avec notre entourage. Il ne le couve pas. Philippe, ça ne le dérange pas. Ça le fait se sentir vivant. Il a encore toute sa tête»*, estime l'assistante sociale de Pro Infirmis. *«Ce sont des personnes complètement différentes. Elles se comprennent, elles s'acceptent.»*

L'humour est très présent dans ce film. *«On a toujours l'impression que le manque d'émotion est contrebalancé par un gag inattendu»*, dit Liliana Rosa. Le jeune des banlieues a une vision des choses. *«Il lui dit de voir ailleurs. C'est ce que le film fait aussi.»*

Mental, c'est lourd aussi

La jeune femme n'est pas dupe. *«C'est un film qui file une métaphore généreuse, une vieille France paralysée et une jeunesse vitale issue de l'immigration.»* L'image des cités? *«Je n'ai pas trouvé de cliché. La banlieue, c'est vraiment ça. Si on avait enlevé le petit groupe qui fume un joint, ça aurait fait cliché.»* Un souhait? *«Que les gens accueillent des handicapés, des autres handicaps, physique ou mental, c'est lourd aussi.»*

ACCÈS AUX SALLES PROBLÉMATIQUE

Pour faire le chemin de la caisse au parterre du cinéma Eden de La Chaux-de-Fonds, où est projeté «Intouchables», il faut descendre quelques marches. *«Pour les accès handicapés, c'est en effet un problème! Mais il est surtout dû aux propriétaires des immeubles qui ne veulent pas en faire l'investissement»*, explique Yves Arbel, directeur de Cinépel. *«De plus certaines salles sont très problématiques – Bio, Apollo 2, Apollo 3 et Rex à Neuchâtel, Eden et Plaza à La Chaux-de-Fonds. Les investissements à faire seraient énormes, voire même pas réalisables techniquement. De plus avec la digitalisation, nous ne pouvons pas prendre tous ces investissements en charge pour l'instant.»*

L'AVIS DE

VINCENT ADATTE
CO-DIRECTEUR DE LA LANTERNE MAGIQUE ET JOURNALISTE

«Ce n'est pas un scénario d'ascension sociale»

«C'est bien joué. Ce qui est intéressant, aussi, c'est que ce n'est pas un scénario d'ascension sociale. Ils restent un peu chez eux, les uns et les autres. Il y a plusieurs films qui fonctionnent comme ça.» Vincent Adatte cite «Mon pire cauchemar» et «La femme du sixième étage». *«La différence de classe est gommée. Un type riche peut apprécier quelqu'un qui n'appartient pas à la même classe.»* Intouchables? *«Avec ce qu'on vit aujourd'hui, un monde où il y a des gens de plus en plus riches et de plus en plus de pauvres, ça dit ce qu'on veut entendre.»* Le journaliste reconnaît que c'est *«assez bien senti. Assez drôle.»* Et de se référer à l'hebdo «Les Inrockuptibles», qui tire une morale de ces films: *«On baise mieux chez les pauvres.»* Il compare aussi «Intouchables» à la dernière œuvre de Robert Guédiguian, «Les neiges du Kilimandjaro»: *«Guédiguian nous raconte la même histoire, mais sans miroir aux alouettes.»* Le film d'Olivier Nakache et Eric Toledano est, lui, basé sur une histoire vraie. *«C'est toujours un argument, même si ça ne veut rien dire, quelque part. Le spectateur y va de façon plus confiante.»*

Une aubaine pour les exploitants de salles

C'est le succès de l'année au box-office neuchâtelois. Depuis sa sortie il y a quatre semaines, «Intouchables» a attiré plus de 20 000 personnes dans les trois salles qui l'ont accueilli dans le canton. L'association Cinéma Colisée, à Couvet, créée en 2002 pour exploiter cette salle, se réjouit de ce carton. Le film a été projeté à six reprises et attiré plus de 900 spectateurs sur trois week-ends. Il n'est plus à l'affiche. *«Nous le reprogrammerons peut-être sous une autre forme pendant les fêtes»*, explique Cynthia Uelliger, membre de l'association.

«Nous avons la chance d'avoir pu investir dans le numérique en deux dimensions», ajoute-t-elle. En fonction depuis le 11 novembre, il a été installé *«grâce à la générosité de la Loterie Romande et de nombreux soutiens d'artisans, commerçants et entreprises de la région. Alors, si le public continue à nous soutenir ainsi par sa nombreuse présence – c'est formidable! Un cinéma n'est rentable et viable que si les spectateurs répondent présents.»*

Les salles de cinéma, ici l'Eden à La Chaux-de-Fonds, font le plein. RICHARD LEUENBERGER

Dans les deux salles de Neuchâtel et de La Chaux-de-Fonds, «Intouchables» a attiré plus de 18 000 spectateurs. Des chiffres comparables à «Bienvenue chez les Ch'tis» en 2008. Celui-ci était par contre diffusé dans trois salles. Ce film avait fait très fort entre les 4e et 6e semaines, explique Yves Arbel, directeur de Cinépel. «Intouchables» fera-t-il aussi bien? *«Personne ne sait combien de temps le film vivra.»*

FRÉDÉRIC MAIRE
DIRECTEUR DE LA CINÉMATHÈQUE SUISSE

«La mise en forme des contraires fonctionne»

«Les grands succès du cinéma sont toujours imprévisibles. Ils sortent ou arrivent au bon moment par rapport à des préoccupations, une thématique, une envie. Après, il y a la dimension de la comédie. A l'exception de «Titanic», tous les succès sont des films positifs.» Pour Frédéric Maire, «Intouchables» *«met en scène de front des choses qu'on n'a pas trop envie de voir. "On", pour la société en général. C'est le rapport à l'autre. D'abord l'handicapé. On ne sait pas comment s'en occuper. Ça crée un malaise. De mettre ce malaise à l'écran de manière positive, ça aide. De l'autre, l'immigration. Troisièmement, le rapport des classes sociales. L'aristocrate et celui qui n'a pas grand-chose. Ce sont des éléments profondément dans l'air du temps.»* Pour le directeur de la Cinémathèque suisse, *«la mise en forme des contraires fonctionne bien»*. Et cette comédie est bien une œuvre cinématographique, *«un film avec des images et du sens. Il raconte une histoire avec des acteurs. C'est bien écrit.»* Il n'a pas envie de le critiquer sur cet aspect.

BOURSE INTERNATIONALE AUX ARMES
SALON DE CHASSE
BEAULIEU LAUSANNE

18ème BOURSE INTERNATIONALE AUX ARMES

LAUSANNE

du 2 au 4 décembre 2011

Exposition spéciale:

LE GÉNÉRAL DE GAULLE

Achats, ventes, armes anciennes et modernes, militaria

Vendredi et samedi de 10h00 à 18h00 - dimanche de 10h00 à 17h00 - Palais de Beaulieu, avenue des Bergières

www.bourseauxarmes.ch

AVIS DIVERS

Taupier

Travail rapide et soigné
Prix forfaitaire
Garanti jusqu'à fin avril 2012

Tél. 032 853 29 49
tél. 076 546 63 19

A LOUER

À louer pour date à convenir
Boudry, les Lières 15

APPARTEMENT DE 4 PIÈCES

Entièrement rénové, cuisine habitable ameublement neuf non agencée, bains/WC séparés, balcon, cave, galetas, situation tranquille à proximité du centre et des commerces.

Loyer mensuel: Fr. 930.– +/+ charges Fr. 190.–
Place de parc extérieure: Fr. 30.–
Pour visiter: M. Baumann, tél. 032 842 33 10 dès 18 h

FIDUCAIRE P.-G. DUC
Av. de la Gare 7
2013 Colombier
Tél. 032 842 62 72

Aidez les familles Suisses touchées par les maladies génétiques rares!

Malick et Alain Morisod, parrain du Téléthon 2011

TELETHON

Jeudi 1er décembre de 16:30 à 20:00
Samedi 3 décembre de 09:00 à 17:00

Présence du Service du feu du Bas-Lac,
ils vous proposeront d'acheter la mascotte 2011
«Jade» ainsi que des écharpes et des ballons.

SERVICE DU FEU BAS-LAC

TELETHON

MIGROS
MARIN CENTRE

PAIN POUR LE PROCHAIN
www.ppp.ch
Depuis 50 ans pour un monde plus juste.
Pour donner 9 francs. Merci!
SMS PPP 9 AU 339

Cherchez le mot caché!

De belle façon, un mot de 9 lettres

La solution de la grille se trouve en page 31

Les mots cachés paraissent chaque lundi, mercredi et vendredi

E	T	E	F	F	E	T	E	R	S	T	N	E	E	E
E	N	R	E	C	R	E	M	E	N	E	H	T	L	E
R	B	N	E	M	T	E	C	E	G	C	E	C	H	S
R	E	D	E	S	E	H	C	R	E	P	R	C	C	E
E	E	S	E	R	E	P	E	R	E	E	E	R	E	P
R	S	V	S	E	R	R	B	R	C	P	E	M	E	T
E	E	M	R	E	T	F	T	R	E	M	E	N	L	R
N	L	R	S	E	R	E	E	E	E	C	E	R	E	E
E	E	E	E	E	S	P	R	E	H	T	E	M	E	V
V	N	D	R	F	R	E	N	E	R	G	E	N	E	R
T	E	E	E	E	E	R	R	E	T	D	E	L	S	E
N	V	R	N	R	S	D	E	B	E	V	R	R	L	E
E	M	D	C	E	N	N	E	F	E	E	E	R	M	E
E	R	N	E	E	M	E	E	R	P	C	E	N	E	E
E	E	R	C	E	R	V	G	P	E	M	S	N	T	T

B Becs
Brèche
Bretelle
C Céder
Cendre
Cent
Cercle
Cerf
Cerne
Crème
Crème
E Eden
Effet
Egrener
Encre
Ether
F Fédéré
Fennec
Ferme
Fêter
Frère
G Germe
Grève
H Hêtre
M Mèche
Merle
Messe
N Nègre
P Pêche
Pénétré
Penser
Percer
Perche
Perle
Pertes
Prendre
Présent
Presser
R Recensé
Recréé
Remède
Renne
Repérer
Répété
Réserver
Rêve
S Séché
Sept
Serre
T Terme
Terre
V Vendre
Vénéré
Vent
Verre
Vert
Veste

PLANIFICATION HOSPITALIÈRE L'établissement de Neuchâtel «refuse l'arbitraire».

La Providence reste vigilante même si elle garde ses missions

PASCAL HOFER

Pour la période 2012-2014, le Département cantonal de la santé prévoit de confier des mandats de prestations à deux hôpitaux: d'une part, à l'Hôpital neuchâtelois (sept sites); d'autre part, à l'hôpital de la Providence, à Neuchâtel. Pour le premier, c'était attendu. Pour le second, on dira que ça allait moins de soi au vu du contexte qui a entouré l'élaboration du plan stratégique de l'Hôpital neuchâtelois (voir les définitions ci-dessous). Président de la fondation de la Providence, Antoine Wildhaber fait dès lors part de son «*sentiment général de satisfaction*».

Une satisfaction qu'il motive ainsi: «*Je suis content pour les patients qui fréquentent notre établissement. Je pense aussi que c'est une bonne chose pour les contribuables: en retenant la Providence sur sa liste hospitalière, le canton évite des doublons coûteux, ainsi que la fuite de patients. Nous avons en effet développé un pôle d'orthopédie fort qui a débouché sur une diminution de l'exode des patients vers d'autres cantons.*»

> «Nous pensons toujours que le droit fédéral n'a pas été respecté.»
>
> **ANTOINE WILDHABER**
> PRÉSIDENT DE LA PROVIDENCE

L'hôpital de la Providence a fait recours contre l'arrêté du Conseil d'Etat dans lequel le gouvernement fixait les conditions à remplir pour pouvoir figurer sur la liste hospitalière cantonale 2012-2014. DAVID MARCHON

Les dirigeants de la Providence – qui s'est vu octroyer un mandat de prestations en orthopédie, ophtalmologie et néphrologie (maladie des reins, dialyses) – sont donc satisfaits. Mais quand on demande à Antoine Wildhaber si son établissement va maintenir le recours déposé dès le début de la procédure, il répond: «*Naturellement!*» Cela alors que la Providence va continuer de figurer sur la liste du canton? Il explique: «*Certes, nous n'avons pas été exclus, mais nous pensons toujours que le droit fédéral n'a pas été respecté, notamment parce que certaines dispositions sont arbitraires. Et puis, un hôpital a besoin d'une vision à long terme. Or un article prévoit que le Conseil d'Etat pourra modifier cette liste à n'importe quel moment. C'est inacceptable.*»

Depuis des décennies

Arbitraire? L'adjectif est également venu dans l'argumentation de la clinique Montbrillant, à La Chaux-de-Fonds. Qui, elle, n'est pas retenue par le canton en l'état actuel de la procédure. La clinique chaux-de-fonnière a ajouté, au sujet de sa non-sélection, les adjectifs «*inique, illégal, absurde*», et qualifié un critère de «*scélérat*». En outre, parlant d'un «*coup Bas contre le Haut*», Montbrillant a indirectement dénoncé le fait que la Providence, elle, est retenue. «*J'ai lu ça dans vos colonnes et ça m'a surpris*», commente Antoine Wildhaber. «*Notre hôpital figure en effet sur cette liste depuis des décennies, et nous n'avons rien demandé de particulier, sinon d'y rester.*»

Et dès le 1er janvier 2015?

Voilà pour la période 2012-2014. Et après? Antoine Wildhaber se dit confiant: «*Si notre établissement figure sur la liste hospitalière jusqu'au 31 décembre 2014, je ne vois pas pourquoi et comment il en serait retiré le 1er janvier 2015... Vous savez, en 2008, certains disaient que le canton pouvait se passer de la Providence. Nous constatons aujourd'hui que nos compétences sont jugées utiles. C'est un dossier en constante évolution, comme en témoignent les deux versions du plan stratégique de l'Hôpital neuchâtelois. Tout nous laisse donc penser que la Providence figurera toujours dans la liste hospitalière à partir de 2015, ne serait-ce qu'en raison de la seule application du droit.*»

POUR COMPRENDRE

DÉFINITIONS Il ne faut pas confondre la planification hospitalière cantonale avec la répartition des missions entre les sites de l'Hôpital neuchâtelois (HNe). La planification hospitalière est du ressort du seul Conseil d'Etat. La répartition des missions au sein de l'HNe appartient au Grand Conseil, sur proposition du gouvernement (qui base sa réflexion sur le plan stratégique remis par l'HNe).

CALENDRIER La planification hospitalière porte sur la période 2012-2014. Le 1er janvier 2012 correspond à l'entrée en vigueur des règles de financement hospitalier prévues par la nouvelle loi sur l'assurance maladie (Lamal). Le canton de Neuchâtel a choisi d'élaborer sa planification hospitalière en deux étapes, la première, transitoire, s'étendant jusqu'à fin 2014.

ATTRIBUTION En l'état actuel du processus d'attribution des mandats (processus qui donne lieu à une vaste consultation), l'Hôpital neuchâtelois et l'hôpital de la Providence ont été retenus par le canton. La clinique Montbrillant, à La Chaux-de-Fonds, n'a pas été retenue, ce qui a suscité sa colère (notre édition de samedi passé). La clinique de la Tour, à La Chaux-de-Fonds, n'a pas sollicité de mandat.

RECOURS La Providence a fait recours contre l'arrêté du Conseil d'Etat du 5 septembre dans lequel le gouvernement fixait les conditions à remplir pour pouvoir figurer sur la liste hospitalière cantonale 2012-2014. La clinique Montbrillant a annoncé que, si le Conseil d'Etat décidait de ne pas la retenir dans cette liste, elle fera recours contre cette décision. Instance de recours: le Tribunal administratif fédéral.

ASSURANCE Tous les assurés Lamal de Suisse peuvent être hospitalisés dans un établissement inscrit sur la liste du canton. Dans les autres établissements, les patients doivent disposer d'une assurance complémentaire.

La Société neuchâteloise de géographie à sa création, en 1885. SP

ANNIVERSAIRE

Quand la géographie se voulait «pensée du monde»

La «pensée du monde»: une vocation dont rêvait, pour sa discipline, la Société neuchâteloise de géographie (SNG) lors de sa création en 1885. Deux géographes neuchâtelois, le chercheur Patrick Rérat et le professeur Etienne Piguet, publient un ouvrage pour ce 125e anniversaire, pour retrouver l'étonnant dynamisme des précurseurs de cette époque.

Notables et anarchistes

Curieux départ de cette aventure: il a suffi d'un appel lancé fin 1884 dans l'éphémère journal loclois «Jura neuchâtelois» pour que la SNG voie le jour peu après. Composée de notables et de géographes, dont les anarchistes exilés Elysée Reclus et Léon Metchnikoff.

Les deux auteurs publient aujourd'hui un choix d'articles parus entre 1885 et 1916 dans la Revue de la SNG. «*Cette exhumation n'est pas sans rappeler une expédition archéologique*», disent-ils. Mais ces textes sont ensuite commentés. Et là, pour éviter certains pièges (critique trop formelle ou trop condescendante), il a fallu situer chaque texte dans la situation de l'époque.

Suisse, terre d'émigration

Les géographes de 1885 avaient une approche multiple. La définition et l'objet de la discipline, bien sûr, mais aussi la relation entre l'homme et son environnement, la géographie régionale et l'exploration. Du coup, mieux enseigner la géographie était utile aux émigrants (nombreux à cette époque en Suisse), aux commerçants, aux missionnaires, aux explorateurs.

Un article décrit les «ensevelissements de personnes vivantes» dans le nord de la Chine. Une pratique barbare que l'auteur explique par la nature du sol dans la région, propice à ce type d'exécution. Explication «déterministe» caricaturale, mais on voulait dépasser la description pour trouver les causes, saisir la «pensée du monde».

Autre approche, qui paraît plutôt «moderne»: l'article de 1916 consacré à «la transhumance dans le val de Réchy». C'est un doctorant polonais qui observe le nomadisme d'altitude des paysans de ce petit vallon entre Anniviers et Hérémence, avec le bétail et selon la saison.

Un autre spécialiste, en 1907, étudie les mutations induites à Renens (bourg paysan) par l'arrivée du chemin de fer. Et la SNG innove en publiant pour la première fois le terme d'«urbanisme».

> «Exhumer ces textes, une expédition proche de l'archéologie.»
>
> **PATRICK RÉRAT ET ETIENNE PIGUET**
> INSTITUT DE GÉOGRAPHIE, NEUCHÂTEL

Plus anecdotique: le récit de voyage d'un commerçant allant «de Neuchâtel au Tonkin» (Nord-Vietnam) pour vendre «une pacotille de marchandises». Il dit au passage qu'on y trouve de l'absinthe mais que l'industrie horlogère n'aura jamais aucun débouché dans ce sud-est asiatique... Mais on voit l'intérêt que manifestaient aussi les géographes pour le commerce. **FRANÇOIS NUSSBAUM**

INFO+

Plus de renseignements :
Patrick Rérat et Etienne Piguet:
La «Pensée du monde», une société de géographie à la Belle époque. Editions Alphil, Presses universitaires suisses.

MÉMENTO

CONSEIL FÉDÉRAL

Le Raliruz à l'élection. Le très PLR Raliruz sera présent le mercredi 14 décembre à Berne, comme il l'a été le 16 septembre 2009 pour l'élection de Didier Burkhalter au Conseil fédéral. Le magistrat PLR est d'ailleurs lui-même membre d'honneur du Raliruz. Les personnes qui feront le voyage ce jour-là suivront les débats depuis le Café fédéral. Une poignée d'entre eux auront peut-être la chance d'y assister depuis la tribune du public. Le déplacement se fera en train ou en bus, selon le nombre d'inscrits. Renseignements: Jean-Bernard.Waelti@ne.ch.

CENTRE DE L'ÎLE AREUSE - BOUDRY

Station d'essence et Shop - 6 h - 22 h - Autoroute Sortie Areuse - Tél. 032 842 22 44

DISCOUNT DE L'ÎLE

Neuchâtel blanc, AOC 10, 70 cl	5.50
Beaujolais Primeur, AC 2011, 75 cl	3.95
Rouge et Rosé, Corse 2010, 75 cl	3.60
Baron d'Arignac, rouge 2010, 75 cl	3.90
Merlot del Veneto 09, 75 cl	2.45
Pinot Noir Suisse, 75 cl	4.90
Bordeaux, château Fontcoulon, AC 09, 75 cl	4.50
Dôle blanche Valais, AOC 2010, 75 cl	6.50
Henniez verte, 6 x 1.5 litre	4.50
Eau Arkina, 6 x 1.5 litre	3.95
Bière Heineken, 24 x 25 cl	16.90
Bière Sagres, 24 x 33 cl	15.90

PRODUITS FRAIS

Yoghourts, Cristallina, 175 g	-.55
Tam Tam, 4 x 100 g	2.20
Raclette Suisse, Fleuron, kg	11.90
Gruyère 1er choix, kg	13.90
Lait UHT 3.5%, brique 2 litres	1.45
Clémentines, Espagne, kg	1.60
Poireau vert, kg	1.60

BOUCHERIE

Fricassée de porc, kg	7.50
Entrecôte de bœuf, Suisse, kg	38.50
Viande hachée de bœuf, Suisse, kg	9.–
Cuisses de grenouille, Indonésie, kg	9.–
Saucisse à rôtir de porc, kg	12.50

PRIX VALABLES JUSQU'AU 3 DÉCEMBRE 2011

Pralinés, Femina - Ambassador, bte 500 g	23.95
Lindt Connaisseurs, bte 445 g	24.50
Boules Lindor, Ass., bte 500 g	15.50
Champ., Moët et Chandon, brut, 75 cl	33.80
Mauler, brut - mi-sec, 75 cl	12.50
Veuve Cliquot, brut, 75 cl	39.50
Whisky Ballantine's, 40°, 70 cl	18.90

RESTAURANT

Dimanche midi 4 décembre

Médaillons de chevreuil, nouilles, légumes, Fr. 23.–

Samedi soir 3 décembre, dès 19h30

Souper dansant avec le duo «Les Galériens»

Apéritif de bienvenue

Salade frivole et terrine

Fondue chinoise fraîche et sa garniture, pommes frites

Sorbet, Fr. 39.50 par personne

Sur réservation au 032 842 22 44

Une entrée de Fr. 5.- sera perçue aux personnes ne participant pas au repas.

OFFRES D'EMPLOIS

Établissement médicalisé de moyenne importance basé sur le littoral neuchâtelois cherche pour compléter son staff administratif à mi-janvier 2012

Un(e) secrétaire-réceptionniste

à temps partiel (50% fixe et possibilité de variation à 70% durant certaines périodes)

Formation exigée: CFC d'employé(e) de commerce, d'employé(e) de bureau, diplôme école de commerce ou titres jugés équivalents

Expérience souhaitée: minimum 3 ans dans le secteur privé, avec idéalement une expérience confirmée dans un établissement médico-social.

Qualités requises:
- Bonnes connaissances comptables
- Flexibilité, discrétion, engagement
- Capacité à s'intégrer dans une équipe pluridisciplinaire
- Excellentes connaissances de l'ensemble des tâches administratives avec la faculté de travailler de manière autonome
- Approche analytique

Le délai de postulation est arrêté au 12 décembre 2011.

Il ne sera pas répondu aux candidatures ne correspondant pas au profil demandé.

Merci d'écrire sous chiffre: D 028-696907, à Publicitas S.A., case postale 48, 1752 Villars-s/Glâne 1

Société Coopérative Les Mini-Marchés

Pour la reprise du magasin Proxi à

SAVAGNIER

nous recherchons une

GERANTE

Si vous avez l'esprit entrepreneur, dynamique, responsable et de très bonnes connaissances dans la vente alimentaire, vous êtes la personne que nous recherchons.

Vous êtes intéressée?

Merci d'adresser votre postulation avec les documents usuels à:

Coopérative Les Mini-Marchés
Rue du 23 Juin 40, 2822 Courroux

Une piqûre aux grands effets: Donnez de votre sang

Centre de transfusion de:
NEUCHÂTEL
Avenue du 1er Mars 2a
Tél. 032 724 50 00

81% des Suissesses et des Suisses ont recours au journal comme source d'informations.

La crédibilité de la presse profite également à votre annonce. Nous plaçons votre annonce dans les titres qui sont importants pour vous. Appelez-nous: 032 729 42 42. **Les médias – notre métier.**

www.publicitas.ch/neuchatel

publicitas

Parée pour l'hiver

Avec l'Audi A3 Sportback «Snow», vous bénéficiez d'un équipement de haut niveau – surtout en hiver. La transmission intégrale permanente quattro est déjà incluse et vous garantit une conduite grisante, même durant la saison des frimas. Par ailleurs, les équipements spéciaux les plus prisés sont également inclus, notamment Xénon plus, sièges chauffants, climatisation automatique Confort et de nombreux autres équipements supplémentaires. Procurez-vous votre modèle de l'édition spéciale limitée avec une remise imbattable de CHF 3921.80*. Dès maintenant chez nous!

115% Audi + Bonus Euro

Les calculs du Bonus Euro de 2% et des équipements spéciaux gratuits d'une valeur de 15% se fondent sur le prix catalogue de base. La prolongation de garantie obligatoire pour les 4e et 5e années, jusqu'à 100'000 km, fait partie des équipements spéciaux. L'offre est valable jusqu'à révocation sur toutes les gammes de modèles Audi (Exception: l'Audi Q5 ne bénéficie pas du Bonus Euro) et peut être cumulée avec les actions de promotion des ventes en cours. Les équipements spéciaux gratuits d'une valeur de 15% du prix catalogue de base doivent être utilisés dans leur totalité. Prix, TVA incluse. Audi A3 Sportback 1.8 TFSI quattro «Snow», 5 portes, 118 kW (160 ch), 1798 cm³. *Prix d'achat au comptant CHF 47'590.– au lieu de CHF 50'560.–. Bonus Euro de 2% sur le prix d'achat au comptant CHF 951.80, Prix avec Bonus Euro CHF 46'638.20.

SENN Automobiles SA

Neuchâtel, Maladière 40, 032 723 97 97

Point de vente :

La Chaux-de-Fonds, Crêtets 90, 032 925 92 92

Audi
L'avance par la technologie

NEUCHÂTEL Le comité d'organisation de Festi'neuch a présenté, hier matin, l'affiche de l'édition 2012 du festival. Le projet a été reconduit avec l'agence Komet, partenaire depuis deux ans.

Une affiche troublante pour Festi'neuch

ROMAIN BARDET

«C'est une image forte en émotion et en valeur imaginaire. La photographie est remplie de dynamisme et de chaleur. Elle représente bien l'état d'esprit du festival: se libérer du quotidien», explique Joël Weber, directeur artistique de l'agence Komet.

Hier matin, dans les nouveaux bureaux de Festi'neuch, l'affiche de la prochaine édition de l'open air festival, qui se déroulera du 31 mai au 3 juin 2012 aux Jeunes-Rives, a été dévoilée par le comité central d'organisation. Le début de la collaboration entre Festi'neuch et l'agence Komet, confirmée cette année, remonte à 2010. *«Nous avions mis l'affiche de cette édition au concours, et celle représentant une femme avec des tatouages avait réellement séduit le jury»*, explique Lucie Courvoisier, responsable de la communication.

La photographie, réalisée par l'Américain Ignacio Torres, et le concept proposé par Komet font ressortir une ambiance propre à Festi'neuch, une invitation à la fête et au bien-être. Et cette année, la technologie s'invite dans l'affiche: *«Il y aura un code qui pourra être scanné par les utilisateurs de Smartphones pour avoir accès à une image légèrement animée»*, précise Joël Weber. La ligne d'écriture, très graphique elle aussi, *«impose une sensation de trouble et de déséquilibre»*.

De gauche à droite: la partenaire associée de l'agence Komet Suzanne Scherer, son directeur artistique Joël Weber, la responsable de la communication de Festi'neuch Lucie Courvoisier et le directeur administratif Cyrill Villemin présentent l'affiche aux Jeunes-Rives. DAVID MARCHON

Déjà tournés vers 2012

Les fameux sésames de Noël, permettant un accès au festival à prix réduit, ont été mis en vente, hier midi, sur le site internet de Festi'neuch. Ils ont tous été vendus en 2h45, nouveau record! Cette année, leur nombre s'élevait à 750 et une nouveauté voyait le jour pour les inconditionnels: l'abonnement pour quatre jours avec, en prime, un t-shirt de la nouvelle édition.

> **«Une fois de plus, nous n'avons pas à rougir de cette édition qui sera haute en couleur, en musique et en style.»**
>
> **CYRILL VILLEMIN** DIRECTEUR ADMINISTRATIF DE FESTI'NEUCH

Les billets Festi'club permettant l'accès aux quatre soirées tout en bénéficiant de privilèges et en parrainant le festival sont, quant à eux, encore disponibles sur le site web de Festi'neuch. Pour Lucie Courvoisier, la vitesse à laquelle partent ces sésames de Noël chaque année est *«une belle marque de confiance et de fidélité du public»*.

Le directeur administratif du festival, Cyrill Villemin, a déjà la tête tournée vers l'édition 2012. Si l'homme ne lâche pas un mot concernant la future programmation, il explique que *«toutes les offres pour les grands groupes ont été envoyées. Une fois de plus, nous n'avons pas à rougir de cette édition qui sera haute en couleur, en musique et en style.»*

Nouvelles perspectives

Cette année 2012, le comité veut encore améliorer l'accueil des adolescents sur le site des Jeunes-Rives. *«Nous avons rencontré des centres socioculturels et décidé de faire l'effort de soutenir la jeunesse»*, mentionne Cyril Villemin. En plus de permettre aux jeunes de se procurer des billets à prix réduit, Festi'neuch veut tenir compte des talents des adolescents. *«Les organisateurs désirent également mieux encadrer les adolescents avec des professionnels de la santé»*, explique Lucie Courvoisier. *«L'espace de la Crique, instauré en 2011, leur sera dédié et nous aurons la possibilité de sensibiliser les jeunes aux bienfaits, mais également aux méfaits de la fête.»* Elle ajoute que *«le but reste quand même d'habituer le Neuchâtelois à sortir et à découvrir la culture.»*

www.festineuch.ch

NEUCHÂTEL

Houlmann devra supporter la vue de Fielmann

L'opposition de l'opticien Raphaël Houlmann à la suppression des arcades au centre-ville (Grand-Rue) en vue de l'installation de Fielmann a été jugée irrecevable par le Conseil d'Etat. Le Neuchâtelois, qui ne voyait pas d'un bon œil l'arrivée du leader européen de l'optique en face de son magasin Optic2000, s'était opposé à la demande de permis pour détruire les arcades qui abriteront le futur commerce, dont l'emplacement est resté vide pendant plus d'un an après le départ de The Body Shop et de This & That.

Le géant allemand demandait la suppression des arcades pour agrandir et offrir une plus grande visibilité aux deux emplacements. Raphaël Houlmann s'y était opposé, invoquant des critères esthétiques et de confort pour les badauds quand il pleut. Le recours a été jugé irrecevable par le Conseil communal de Neuchâtel, mais l'opticien n'a pas lâché l'affaire. Le Conseil d'Etat confirme l'irrecevabilité de l'opposition, *«car le recourant ne peut se prévaloir d'aucune relation spéciale et étroite avec l'objet du litige par rapport à d'autres commerçants du centre-ville»* et ajoute que *«la simple crainte d'être confronté à une concurrence plus forte ne permet pas d'invoquer un intérêt digne de protection»*.

Le résumé que publie le Conseil d'Etat indique également qu'un recours est pendant au Tribunal cantonal. *«Les arcades me tiennent à cœur. Elles font partie du centre-ville et je tiens toujours à les défendre en tant que citoyen»*, explique Raphaël Houlmann, qui précise qu'il n'a aucun intérêt dans cette affaire *«du moment que j'ai remis ma boutique du centre-ville»*, qui reste sous l'enseigne d'Optic2000. Malgré son recours, l'opticien devra toutefois supporter la vue de Fielmann, qui ouvrira un magasin provisoire le 15 décembre. **SSA**

EN IMAGE

SP

ELECTION

Mister Portugal Suisse. Il est beau, il le sait et c'est désormais officiel. Micael Dias, de Colombier, a été élu Mister Portugal Suisse. *«Je suis très heureux, c'est un honneur de représenter les Portugais»*. Le brun ténébreux de 23 ans a fait craquer le jury lors de la finale du concours samedi. au théâtre du Passage. *«Et c'est génial parce que la Miss élue au même concours l'année passée, Celia Santos, est aussi Neuchâteloise!»* Intéressé par le mannequinat, l'étudiant en éducation physique (ça aide), a connu l'existence du concours par ses parents. **SSA**

MALADIÈRE Trois cents tonnes sur la pelouse pour la Revue.

Deux semaines de montage

Trois cents tonnes de matériel seront bientôt acheminées dans le stade de la Maladière et installées pendant quinze jours. *«Qui dit cirque, dit chapiteau et qui dit chapiteau, dit travaux.»* Le Service des sports de la ville de Neuchâtel a informé les habitants du quartier de la venue imminente de la Revue de Cuche et Barbezat et de son immense chapiteau – 38 mètres de diamètre et 1080 places – sur la pelouse neuchâteloise.

«Il y aura davantage de bruit et de circulation que d'habitude, mais moins qu'à un match», indique Angelo Suffia, responsable du projet au Service des sports. *«Nous voulions informer pour avoir de bons rapports de voisinage. Nous avons eu quelques retours positifs.»*

Le matériel sera acheminé dans le stade avec des élévateurs soit par la rampe d'accès, soit par une ouverture prévue dans la façade. L'option la plus économique sera retenue. Des plaques en aluminium seront posées sur la pelouse artificielle pour la protéger du poids des infrastructures. Si à Saxon, où la Revue a débuté son spectacle hier soir, de gros pieux sont plantés dans le sol pour arrimer le chapiteau, cette technique classique n'est pas possible sur la pelouse synthétique de la Maladière. *«Il y aura 98 lests en béton de deux tonnes pièce»*, précise Angelo Suffia. Quant aux artistes, ils installeront leurs loges dans... les vestiaires visiteurs!

Les footballeurs céderont la place aux humoristes sur la pelouse du stade de la Maladière. SP

Une quarantaine de personnes de la Revue et cinq collaborateurs du Service des sports monteront les infrastructures du 12 au 27 décembre.

Le chapiteau devrait débarquer du Valais le 19. La Revue se tiendra du 27 décembre au 15 janvier 2012. Il faudra alors encore cinq jours pour rendre la pelouse aux footballeurs de Neuchâtel Xamax. Après leur pause hivernale en décembre, ils devraient reprendre l'entraînement sur un autre terrain début janvier. **BWE**

www.la-revue.ch

MÉMENTO

NEUCHÂTEL

Conférence. Le député Théo Buss s'exprimera sur sa mission de trois mois en Palestine et en Israël pour le compte de Peace Watch Switzerland (Observatoire suisse de la paix). ce soir à 20h dans la salle du 2e étage du bâtiment Unia, à Neuchâtel. La conférence, organisée par Solidarités, sera suivie d'une discussion. Entrée libre.

Don du sang. La communauté Ahmadiyya, qui compte 800 membres en Suisse, organise avec le centre de transfusion neuchâtelois et jurassien de la Croix-Rouge une action de don du sang aujourd'hui de 8h à 11h, dans le bâtiment de la Croix-Rouge (av. du 1er mars), à Neuchâtel.

SAINT-BLAISE

Histoires d'ogres. Musique au chœur invite Ensemble Sigma pour un concert spectacle jeune public (dès 7 ans), samedi, dès 17h30 au temple de Saint-Blaise. L'ensemble racontera l'histoire d'une famille d'ogres qui se découvre une passion pour la musique. Oeuvres de Luciano Berio («Opus Nr Zoo») et de Christophe Sturzenegger («Max et les ogres»).

SAINT-BLAISE Samedi au port, le village inaugurera sa fontaine du Millénaire en présence du concepteur de l'ouvrage, l'architecte Mario Botta. Son coût? Quelque 600 000 francs.

Dix-huit tonnes d'acier pour mille ans

JEAN-MICHEL PAUCHARD

A peine montée, la fontaine du Millénaire de Saint-Blaise, au port du village, prend des teintes de rouille. L'aurait-on construite en vulgaire ferraille? Pas du tout. Conçue par l'architecte tessinois Mario Botta, elle met en œuvre 18 tonnes d'acier corten. Cet alliage est autopatinable, autrement dit se couvre de rouille, d'abord de couleur orangée, puis tournant au rouge-brun. Mais qu'on ne s'y trompe pas: il est réputé pour sa résistance aux conditions atmosphériques. Les autorités et la population saint-blaisoises l'inaugureront samedi en présence de Mario Botta.

Entre la pose de la première pierre de la fontaine, le 23 juin, et cette inauguration, les accusations qui planent sur l'ancien administrateur communal et leurs conséquences ont davantage marqué l'actualité de Saint-Blaise que les célébrations de ses mille ans d'existence. Le cœur y sera-t-il encore, samedi matin?

«Pour le Millénaire, nous avons fait abstraction de cette affaire, et je crois que la population nous a suivis», répond Denis Struchen, président de commune. *«Nous espérons bien que, pour samedi, elle ne nous en tiendra pas rigueur.»*

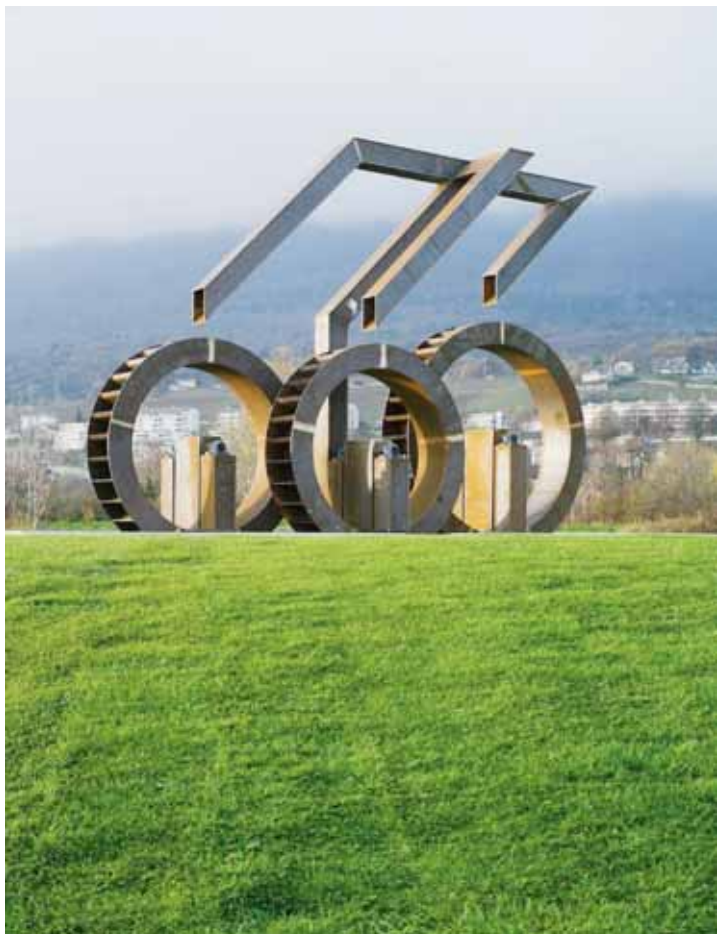

La fontaine du Millénaire, un monument commémoratif spectaculaire au port de Saint-Blaise. CHRISTIAN GALLEY

En tout cas, l'objet vaut le déplacement. Par ses dimensions d'abord: la plus grande des trois roues à augets fait 3m80 de diamètre, les deux autres 3m10, et le chenal d'alimentation s'élève à 5m60 au-dessus du sol. L'ensemble comprend également deux bassins, l'un en béton de 12 mètres par 3m60, l'autre en demi-cercle d'onze mètres de rayon, recouvert d'un placage en pierre naturelle.

Surtout, la fontaine du Millénaire symbolise assez admirablement l'histoire locale: les trois roues rappellent que le village s'est d'abord construit le long du Ruau – c'est bien ainsi qu'il s'appelle sur les cartes officielles – et que le moulin du haut du village a compté, au 19e siècle, jusqu'à trois roues. Ce qui tombe bien, puisque les trois roues rappellent aussi les mille ans d'existence historique de Saint-Blaise. La fontaine du Millénaire marque d'ailleurs une des extrémités de la balade des Douze-Fontaines créée également pour les mille ans du village.

Même si Mario Botta n'a, pour l'occasion, pas demandé d'honoraires, la fontaine du Millénaire a coûté quelque 600 000 francs. La commune, l'Etat et la Loterie romande ont évidemment contribué à son financement, et des privés – entreprises et particuliers – ont apporté le solde. Enfin, presque tout le solde: selon Michel Vautravers, secrétaire-caissier de la fondation du Millénaire, il reste à trouver *«moins du dixième de la somme»*.

Hier soir, la levure du monument a permis, selon Michel Vautravers, de constater qu'*«il est encore plus beau de nuit que de jour»*. Samedi, une mise en eau symbolique permettra de le voir fonctionner. Le mécanisme sera ensuite mis à l'arrêt jusqu'au printemps, histoire de résoudre *«quelques problèmes de sécurité»*. JMP

Samedi, 10h30, port de Saint-Blaise. Inauguration, animations musicales, apéritif et risotto offerts.

PUBLICITÉ

Parfums de marque jusqu'à 60% moins cher!

Gucci Guilty, eau de toilette, spray, 50 ml

59.95 43% de rabais au lieu de 106.-*

Thierry Mugler Angel, eau de parfum, 25 ml + eau de parfum mini, 5 ml

54.95 Offre spéciale

Femme	Prix Denner	Prix coûtant	Rabais
Laura Biagiotti Roma, eau de toilette, spray, 100 ml	49.95	89.90*	44%
Bulgari Blu II, eau de parfum, spray, 30 ml	35.95	79.90*	55%
Bulgari Rose Essentielle, eau de toilette, spray, 50 ml	37.45	79.90*	53%
Calvin Klein Eternity Woman, eau de parfum, spray, 50 ml	39.95	89.90*	55%
Naomi Campbell Naomi, eau de toilette, spray, 50 ml	29.90	49.90*	40%
Chopard Wish, eau de parfum, spray, 50 ml	32.95	82.90*	60%
Clinique Aromatics Elixir, perfume spray, 25 ml	34.10	56.90*	40%
Dolce & Gabbana Light Blue, eau de toilette, spray, 100 ml	69.95	119.00*	41%
Jean Paul Gaultier Classique, eau de toilette, spray, 50 ml	49.95	84.90*	41%
Flower by Kenzo eau de parfum, spray, 30 ml	38.95	72.90*	46%
Lanvin Eclat d'Arpège, eau de parfum, spray, 50 ml	27.95	69.90*	60%
Estée Lauder Pure White Linen Pink Coral, eau de parfum, spray, 30 ml	29.90	49.90*	40%
Thierry Mugler Alien, eau de parfum, spray, 30 ml	51.00	72.90*	30%
Prada Amber, eau de parfum, spray, 30 ml	39.95	69.90*	42%
Nina Ricci Nina, eau de toilette, spray, 50 ml	39.95	68.90*	42%
Versace Bright Crystal, eau de toilette, spray, 50 ml	49.45	98.90*	50%
Yves Saint Laurent Parisienne, eau de parfum, spray, 50 ml	47.45	95.90*	50%
Nina Ricci L'Air du Temps, eau de toilette, 100 ml + shower gel, 100 ml + body lotion, 100 ml	59.50	Offre spéciale	

Bulgari Blu Notte pour Homme, eau de toilette, spray, 50 ml

32.95 Offre spéciale

Calvin Klein CK IN2U him, eau de toilette, spray, 100 ml

34.95 50% de rabais au lieu de 69.90*

Homme	Prix Denner	Prix coûtant	Rabais
Azzaro pour Homme, eau de toilette, spray, 50 ml	29.95	67.90*	55%
Laura Biagiotti Roma Uomo, eau de toilette, spray, 125 ml	49.95	89.90*	44%
Hugo Boss Bottled, eau de toilette, spray, 100 ml	59.95	Offre spéciale	
Hugo Boss Orange Man, eau de toilette, spray, 60 ml	49.85	77.90*	36%
Bulgari pour Homme, eau de toilette, spray, 50 ml	39.95	84.90*	52%
Cartier Déclaration, eau de toilette, spray, 50 ml	39.95	67.90*	41%
Davidoff Cool Water, eau de toilette, spray, 125 ml	47.95	79.90*	39%
Diesel Only the Brave, eau de toilette, spray, 50 ml	47.35	72.90*	35%
Ferrari Black, eau de toilette, spray, 75 ml	28.95	Offre spéciale	
Jean Paul Gaultier Le Mâle, eau de toilette, spray, 75 ml	48.80	69.90*	30%
Gucci by Gucci, Sport pour Homme, eau de toilette, spray, 50 ml	39.95	89.90*	55%
Joop! Nightflight, eau de toilette, spray, 125 ml	49.95	Offre spéciale	
Nikos Sculpture Homme, eau de toilette, spray, 100 ml	39.95	59.90*	33%
Paco Rabanne Black XS, eau de toilette, spray, 50 ml	35.90	59.90*	40%
Versace Man Eau Fraîche, eau de toilette, spray, 50 ml	37.95	69.90*	45%
Joop! Homme, eau de toilette, 125 ml + after-shave, 75 ml	49.95	Offre spéciale	

*Comparaison concurrentielle
Jusqu'à épuisement des stocks

Le discounter suisse DENNER

Une partie de l'équipage de la croisière de l'Helvetia, qui reviendra non sans mordant sur les événements marquants de 2011. RICHARD LEUENBERGER

VAL-DE-RUZ La troupe La Décharge présente sa revue 2011 dès le 28 décembre.

«On mouille» et on dégomme

FANNY NOGHERO

Ils n'ont pas peur de se mouiller en égratignant une centaine de personnages qui ont fait l'actualité en 2011 et ils aiment la provocation, un peu, beaucoup, passionnément. Ce n'est donc pas un hasard si Roger Alain et Gérard William, les auteurs de la troupe vaudruzienne La Décharge ont baptisé leur revue 2011 «On mouille! La croisière de l'Helvetia.»

«*Nous donnons toujours une petite connotation sexy à nos titres, mais à prendre au second degré*», sourit Gérard William. «*Dans le cas présent, l'action à bel et bien lieu sur un bateau de croisière, qui mouillera à Monaco, Rome, Lampedusa, en Grèce, en Libye, en Egypte, dans la mer d'Oman où a été immergé Ben Laden, à Fukushima, à New-York pour une escale au Sofitel, avant de revenir à Londres.*»

L'occasion pour les douze comédiens, danseurs et musiciens semi-professionnels de la troupe de s'en donner à cœur joie sur les deux mariages princiers, d'en rajouter une couche sur l'affaire DSK et les frasques berlusconiennes, mais également d'évoquer, la crise de l'euro, le printemps arabe et la catastrophe de Fukushima (lire encadré). Car contrairement à certaines autres productions du genre, la troupe La Décharge a pris le parti de ne pas passer uniquement en revue l'actualité locale et cantonale, mais elle frappe plus large en s'intéressant également aux événements nationaux et internationaux.

«*Notre but est que le spectacle puisse également séduire et faire rire un public qui ne vient pas forcément de la région et qui ne connaît pas la politique neuchâteloise sur le bout des doigts*», souligne Roger Alain.

Neuchâtelois pas épargnés

Ce qui ne signifie pas que les pontes neuchâtelois n'ont aucun soucis à se faire. Car si le navire n'accostera que dans des ports étrangers, nombre de ses passagers seront bien de chez nous. Parmi eux, il y aura notamment Thierry Grosjean, Yvan Perrin, Pierre Bonhôte, Benoît Couchepin, peut-être Sylvie Perrinjaquet et bien évidemment celui qui a mis le canton sous le feu des projecteurs depuis le début de l'été: Bulat Chagaev.

«*C'est un incontournable, mais avec lui nous nous attendons à devoir réécrire un peu le scénario d'ici la première qui aura lieu le 28 décembre prochain*», note Gérard William. Il en ira de même avec la succession de Micheline Calmy-Rey et celle d'Eveline Widmer-Schlumpf, que les auteurs de la revue imaginent déjà évincée du Conseil fédéral.

Mais d'autres passagers célèbres embarqueront à bord de l'Helvetia, tels que Steve Jobs, Daniel Brélaz, le couple Bruni-Sarkozy, Roger Federer, Marine Le Pen, Oskar Freysinger, Harry Potter ou encore Christian Constantin.

Cette 4e édition de la revue présentera la particularité de suivre pour la première fois un scénario et ne se composera plus uniquement d'une succession de sketchs. «*Le public est assez friand d'histoires et nous sommes assez fiers d'avoir un scénario, ce sera moins haché*», lancent les auteurs, qui ne manqueront bien évidemment pas d'évoquer l'événement vaudruzien de l'année: la fusion.

INFO+

Plus de renseignements:
Sur la troupe et les dates du spectacle
www.decharge.ch

L'actu par la danse

«*Cette année nous avons été gâtés par l'actualité, mais certains sujets sont vraiment difficiles à traiter, à l'instar de la catastrophe de Fukushima et du printemps arabe*», relève l'auteur et metteur en scène Gérard William. Car si les auteurs estiment qu'ils ne peuvent pas passer à côté, ils ne souhaitent pas non plus plomber l'ambiance avec ces sujets, ni les traiter de manière trop légère.

La Décharge a trouvé une parade habile et subtile au travers de tableaux dansés. «*Nos chorégraphies sont surtout axées sur le message que nous souhaitons faire passer, plutôt que sur le show*», précise Steve Küenzi, chorégraphe de la troupe. L'année dernière, les danseurs avaient magnifiquement imagé, avec une grande sensibilité, les revers de la Coupe du monde de football en Afrique du Sud. «*Parce qu'une revue, c'est aussi des coups de gueule*», note Gérard William **FNO**

PRÊLES

Visite guidée en milieu clos

Foyer d'éducation de Prêles, 10h30, hier matin. Une porte métallique, grillagée et massive s'ouvre sur la nouvelle section fermée. On pénètre dans l'une des structures les plus closes de Suisse pour l'exécution de mesures par les mineurs. D'importants travaux de rénovation et d'agrandissement viennent d'être achevés. Les nouveaux locaux disposent de huit places pour de jeunes hommes entre 15 et 22 ans, adaptées aux directives de la Confédération et du Conseil de l'Europe.

«*Cette section accueille des mineurs qui exécutent déjà une mesure mais doivent être assujettis à un régime plus stricte pour cause de délit, d'évasion ou d'inadaptation à l'exécution en milieu ouvert*», explique le directeur du Foyer Laszlo Polgar en faisant découvrir à la presse les infrastructures. Le but est d'assurer la sécurité de tous et de stabiliser le mineur pour préparer son retour en milieu ouvert. Le directeur rappelle que la Suisse manque de places en milieu fermé. «*Nous offrons ainsi aux tribunaux des mineurs de Suisse une possibilité d'exécution qu'ils attendent depuis longtemps pour les jeunes très difficiles*», poursuit-il.

Haute sécurité

Les salles de visite pour les proches des jeunes placés sont identiques à celles d'une prison. «*Avant d'avoir ces salles, il nous arrivait de rencontrer des problèmes avec des parents qui apportaient de l'alcool à leur enfant*», commente Hugo Stulz, responsable de la formation professionnelle du Foyer. Pour rappel, le milieu fermé est la solution de dernier recours pour les mineurs. Souvent récidivistes, ils présentent des caractéristiques de troubles psychiques ou asociaux, tels qu'instabilité, impulsivité, agressivité et criminalité.

Un sas et un portillon de sécurité mènent ensuite aux ateliers de travail. Trois jeunes hommes y œuvrent, dans le calme. «*Je fais une voiture, un cadeau de Noël pour mon petit-cousin*», explique l'un d'eux. Appliqué, il travaille le bois sous le regard d'un formateur.

«*Nous essayons de déterminer quelles sont leurs ressources, leurs capacités manuelles, en tenant compte de leurs intérêts*», explique Laszlo Polgar. Comme l'indique Hugo Stulz, il est difficile pour certains de respecter les horaires habituels de travail. A l'étage supérieur se trouvent les huit chambres, une cuisine, un salon et différents bureaux.

Manque de personnel

Une deuxième section fermée devrait ouvrir au printemps prochain. Des difficultés de recrutement de personnel ont retardé sa mise en service. Hugo Stulz évoque plusieurs raisons: «*La prise en charge de ces jeunes sollicite fortement les employés, les horaires sont pénibles car il faut travailler le dimanche et le soir. Quant aux salaires, ils sont en ordre mais sans plus.*»

Cette seconde partie permettra d'accueillir des mineurs dont l'admission doit débuter en milieu fermé en raison d'une expertise psychiatrique, de l'appréciation du risque, du danger d'évasion ou du danger que le mineur présente lui-même pour les autres. **KRO**

EN TRANSFORMATIONS

Les transformations, qui ont coûté 35 millions de francs, ont été initiées il y a deux ans et se termineront l'an prochain. En 2012, la structure disposera de 70 places pour jeunes hommes de 15 à 22 ans. Il s'agit de la plus grande institution du genre en Suisse.

La cour de promenade du Foyer d'éducation de Prêles. TOBIAS ANLIKER

INSOLITE Il était interdit d'élever des abeilles dans le périmètre urbain chaux-de-fonnier. Le règlement de police revu.

On pourra installer des ruchers à La Chaux-de-Fonds

Bzzz... bzzz.... Les abeilles – les vraies, pas celle des armoiries – ont occupé les conseillers généraux de La Chaux-de-Fonds durant quelques minutes lundi soir. Le thème a surgi lors de l'examen de la révision du Règlement de police. La nouvelle mouture reprenait telle quelle la disposition actuelle stipulant: «*Dans la zone construite ou à proximité d'habitations et de voies publiques, l'élevage d'abeilles est interdit.*»

Christophe Ummel (PLR) a proposé un amendement assimilant les abeilles aux autres animaux cités. Comme pour les lapins et animaux de basse-cour, l'élevage des abeilles ne doit pas être interdit, mais soumis à autorisation de la commission de salubrité publique.

La nuance est de taille, puisqu'elle permet désormais à la ville dont les armoiries s'ornent des pourvoyeuses de miel d'en héberger y compris dans son périmètre urbanisé. Claude Pittet, inspecteur cantonal des ruchers, prend acte de cette nouvelle disposition. Il n'y voit pas d'objection: «*Plus on aura d'apiculteurs, mieux ce sera*», estime-t-il. Il met toutefois en garde sur «*les problèmes*» que pose la présence de ruches en milieu urbain. Pour l'inspecteur, il faudra évaluer les risques de désagréments induits auprès du voisinage avant d'autoriser l'implantation d'un rucher en pleine ville. «*Avec un rucher à proximité, par temps chaud ou orageux, les abeilles peuvent importuner les gens qui ont l'habitude de vivre sur leur terrasse.*» Et de citer un exemple au Crêt-du-Locle, où il a dû demander à un apiculteur de renoncer à son rucher à la suite de plaintes de voisins.

Pire, les abeilles peuvent piquer, et «*une personne allergique qui se fait piquer peut mourir en moins d'une heure*». Un risque à relativiser, toutefois. Selon le service d'immunologie et d'allergie du CHUV, «*en Suisse, on estime que 2 à 4% de la population est à risque de faire, durant sa vie, une ou plusieurs manifestations allergiques lors de piqûre de guêpe ou d'abeille.*» Et le nombre de décès annuels répertoriés durant les dernières décennies, par piqûres d'hyménoptères (réd.: y compris les guêpes, donc) a varié de 0 à 10, avec une moyenne de quatre décès par année environ. Claude Pittet estime que cette nouvelle possibilité impliquera une diffusion de l'information aux habitants: en présence d'abeilles, ne pas gesticuler, ne pas les écraser, ne pas les attirer avec des aliments sucrés.

Par ailleurs, les membres du législatif ont entériné sans coup férir le rapport du Conseil communal constatant la recevabilité matérielle de l'initiative populaire communale «Stop au nouveau logo! Retrouvons nos couleurs». On en reparlera donc, au plus tard le 18 mai 2012.

L'EXPRESS

PARTENAIRE MÉDIA

Après les succès de

PANIQUE AU PLAZZA - LE VISON VOYAGEUR - ESPÈCES MENACÉES

nouveau triomphe du Boulevard Romand...

L'AMOUR FOOT

Une pièce de Robert Lamoureux

Mise en scène de Jean-Charles Simon

www.amour-foot.ch

CHASSOT PRODUCTIONS

L'EXPRESS

théâtre du passage

RTN

23 - 24 novembre • 8 - 9 - 10 décembre 2011 • 6 - 7 janvier 2012

Spéctacles à 20 heures - 55.- / 45.- Réservations: 032 717 79 07 - www.theatredupassage.ch

spinas|gemperle

Par votre don, vous permettez à de petits paysans du Tchad de suivre une formation qui leur apprend à doubler leur récolte avec des moyens simples.
CCP 60-7000-4, www.caritas.ch

L'EXPRESS L'Impartial

PARTENAIRES MÉDIA

ASSOCIATION Trivapor

Samedi 3 décembre de 14 h à 16 h

VENEZ VISITER le «NEUCHÂTEL»

en cours de rénovation à Sugiez (FR)

Entrée libre

mab-creations.ch (image de synthèse: dolmus Architekten)

Portes ouvertes au chantier naval TSM Perrottet

L'association TRIVAPOR est heureuse de **vous accueillir sur le chantier et de vous commenter l'état d'avancement des travaux de rénovation du bateau à vapeur** «Neuchâtel», qui naviguera sur les Trois-Lacs en 2013.

Un service de boissons chaudes et petite restauration sera assuré sur place.

Le **Père Noël sera de la partie** en compagnie de son âne et distribuera un petit cadeau aux enfants.

Le Vapeur des Trois-Lacs

Association TRIVAPOR, Case postale, 2001 Neuchâtel • T: 032 724 60 60 • contact@trivapor.ch
Informations détaillées et dernières nouvelles sur **www.trivapor.ch**

Avec le soutien de la Loterie Romande

LE NOIRMONT Sept employés de l'entreprise Joseph Erard séquestrés hier matin.

Prise d'otage pour vol de métaux

DELPHINE WILLEMIN

L'entreprise horlogère Joseph Erard a été le théâtre d'un brigandage digne d'un scénario hollywoodien des plus corsés hier au Noirmont. Trois individus encagoulés et armés de pistolets se sont attaqués à sept employés – quatre femmes et trois hommes – à leur arrivée au travail, bien avant l'aube. Visiblement organisés, les malfrats ont enfermé les ouvriers dans la chambre forte, avant d'emporter un butin dont le montant n'est pas encore connu. Les voleurs ont ensuite pris la fuite sans être inquiétés. Ils courent toujours.

Trois individus encagoulés et armés de pistolet ont séquestré des employés arrivant au travail de bonne heure, hier matin dans l'usine du Noirmont, avant de les enfermer dans la chambre forte. DELPHINE WILLEMIN

Alerter les pompiers

La directrice Florence Erard apparaissait secouée, hier après-midi, quand nous l'avons rencontrée dans son entreprise qui emploie une soixantaine de personnes. On le serait à moins.

Il n'était pas tout à fait 5h quand un premier ouvrier s'est fait agresser, au moment de pénétrer dans l'usine spécialisée dans la fabrication de boîtes de montres haut de gamme. Les brigands lui ont donné un coup, l'ont forcé à ouvrir la chambre forte et se sont emparés de carrures de montres en métaux précieux. Six autres ouvriers arrivés après coup sur les lieux ont été neutralisés, puis attachés avec du scotch et des attaches rapides en plastique. Les sept employés ont été enfermés dans la chambre forte.

Pour se libérer, les victimes ont dû faire preuve de subtilité: elles ont mis le feu à du papier, afin de déclencher l'alarme incendie et d'alerter les pompiers. Ce sont ces derniers qui les ont fait sortir de leur «geôle» et qui ont alerté la police. Les employés sont restés enfermés durant un peu moins d'une heure. Quant aux agents de police, il leur a fallu environ trois quarts d'heure pour arriver sur les lieux. «*Ils sont venus depuis Delémont et Porrentruy*», nous a précisé Michel Saner, chef de la Police judiciaire du canton du Jura.

Au total, une douzaine d'agents de la police judiciaire, de la police scientifique et de la gendarmerie ont été dépêchés sur place. Ils ont procédé hier matin à des auditions du personnel et tenté de récolter des indices. «*Pour le moment, nous ne savons pas à quel type de malfrats nous avons affaire, on ne peut pas dire s'il s'agit d'une organisation précise*», explique la Procureure générale suppléante du canton du Jura, Geneviève Bugnon. «*Ce que l'on peut dire, c'est qu'ils ont réussi leur coup: ils ont extrait des valeurs de l'usine et ont pu s'enfuir*», résume Michel Saner. Les cambrioleurs ont sans doute profité de la situation géographique de l'entreprise, isolée derrière un bosquet, à l'entrée Est du Noirmont. Les divers corps de police du pays collaborent aux recherches.

Au sein de l'entreprise, une cellule psychologique a été mise en place pour encadrer les employés traumatisés. «*Les quelques personnes séquestrées sont très choquées, elles sont entourées*», note la directrice Florence Erard.

Si les cambriolages semblent se multiplier ces derniers temps dans la région, ce genre de brigandage musclé reste plutôt rare, selon Michel Saner. «*Le premier cas similaire, avec recherche d'or et prise d'otages, remonte au 25 mai 2007, chez Simon & Membrez à Courtételle. Il y a ensuite eu une tentative en 2009.*»

UNE FIRME CRÉÉE IL Y A PLUS DE 125 ANS

Installée dans un écrin moderne depuis début 2009, l'entreprise Joseph Erard SA du Noirmont emploie soixante personnes et fabrique des boîtes de montres pour le secteur du haut de gamme. «*Sa production s'oriente dans différents métaux tels que l'acier, le titane, l'or et même le platine*», indique l'alléchante page d'accueil de son site internet. Fondée il y a plus de 125 ans, la société horlogère est aujourd'hui dirigée par Florence Erard, qui représente la cinquième génération de la famille. «*C'est heureusement la première fois que nous subissons ce type de brigandage*», indique cette dernière. DWI

PUBLICITÉ

Minie

2 quotidiens L'EXPRESS L'Impartial + 1 site internet PILOTE.CH = 3 chances de succès!

Tarifs *Prix sans TVA

Particuliers*
Fr. 30.– pour 1 Minie
+ Fr. 10.– pour une 2e Minie identique
+ Fr. 5.50 pour une 3e Minie identique

Commercial*
Fr. 60.– pour 1 Minie
+ Fr. 20.– pour une 2e Minie identique
+ Fr. 10.50 pour une 3e Minie identique

Information et réservation:
Publicitas SA
Tél.: 032 729 42 42
E-mail: neuchatel@publicitas.ch

Immobilier à vendre

VOUS DÉSIREZ VENDRE UN BIEN immobilier? Votre maison, appartement, chalet, terrain, immeuble? Agence pour votre habitation, Littoral et régional, pour vous, toutes nos infrastructures, sans aucun frais jusqu'à la vente et actif 7 jours sur 7. Informations: www.pourvotre.ch ou Damien Jakob Tél.079 428 95 02 Discrétion assurée.

VALAIS rive droite mayen + chalet, www.immo-tscherry.ch Tél. 079 301 28 47

VILLERS-LE-LAC (FR), très belle maison neuve (4 ans), 5 pièces, 110 m² habitables, belle vue sur le lac, très calme, 2 niveaux, grand séjour lumineux, cuisine moderne (garantie avec tout l'équipement encore un an) avec îlot central, 2 chambres, très jolie salle de bains, chauffage au sol (géothermie), terrasse, garage, terrain 316 m². Euros: 310 000.– Tél. 076 545 46 40

Immobilier à louer

LA CHAUX-DE-FONDS, Commerce 93, 3 pièces, tout confort, cuisine agencée, buanderie, cour et espace verts à disposition. Fr. 1050.– charges comprises. Tél. 079 240 67 49.

NEUCHATEL, A LOUER AU PLUS VITE appartement 4 pièces (environ 90 m²) avec belle vue sur le lac et balcon, quartier calme, Emer-de-Vattel, Fr. 1700.– y compris charges. Tél. 078 862 38 42

LA CHAUX-DE-FONDS, Numa-Droz 80, duplex 4 pièces, avec jardin commun, chauffage central, Fr. 1040.– charges comprises. Tél. 032 913 05 16

LA CHAUX-DE-FONDS, appartement de 3 pièces, cuisine agencée, salle de bains/WC, séjour, 2 chambres, balcon, cave, Fr. 1140.– charges comprises. Fidimmobil SA, tél. 079 710 61 23

LE LOCLE, proche du centre, appartement de 4 pièces, cuisine agencée ouverte sur séjour, salle de bains/WC, WC séparés, 3 chambres, cave, ascenseur, Fr. 1270.– charges comprises. Fidimmobil SA, tél. 079 710 61 23

VENDEZ VOTRE OR

BIJOUX ANCIENS, TOUT OR POUR LA FONTE | ARGENTERIE, ARGENT MASSIF | LINGOT D'OR, OR DENTAIRE | MONTRES ROLEX, CARTIER, ETC.

BIJOUTERIE À CÔTÉ DU FUNICULAIRE
ÉCLUSE 2, NEUCHÂTEL
079 637 72 48
WWW.VENDEZVOTREOR.CH

CORTAILLOD, MAGNIFIQUE 2 PIÈCES MEUBLÉ dans villa, grande baie vitrée. Libre de suite ou à convenir. Tél. 032 842 24 52

NEUCHÂTEL, au centre ville, appartement de 4 pièces, meublé, pour colocation maximum 3 personnes. Loyer Fr. 1500.–. De suite ou à convenir. Tél. 078 661 02 15

Animaux

A VENDRE CHIOTS LABRADORS beige ou noir, pure race, sans pedigree, vaccinés, vermifugés avec puce électronique. Tél. 032 461 31 18 ou 079 715 05 77

Cherche à acheter

ACHETE TRAINS ELECTRIQUES: Märklin et autres marques années 1920 à 1975. Tél. 032 853 42 54.

ACHETE ANTIQUITES / HORLOGERIE. Argenterie, mobilier, morbier, bijoux, tableaux, peinture, miroirs, Brienz, horlogerie, montre, montre de poche, Atmos, pendulerie, fournitures, chronographe, montres de marque: Omega, Rolex, Zénith, Longines, Vacheron, Jaeger-Lecoultre etc. Paiement comptant. Sérieux. E-mail: antiquite-horlogerie@bluewin.ch Tél. 079 307 94 64

CHERCHE À ACHETER toutes antiquités, tous tableaux, manteaux de fourrure, + or et argent. Paiement comptant. Tél. 079 301 24 52

ACHÈTE AU PLUS HAUT PRIX pour petit château, tous mobiliers 17e au 19e, tous tableaux: l'Eplattenier, Jeanmaire, Olsommer, A. Roz, R.Fernier, etc... toutes sculptures Sandoz et Hainard, toutes argenteries 800 et 900 et tous bijoux. Tél. 077 488 66 27

ACHAT D'OR JUSQU'À 53.- GR OR FIN! Argent (800-999), montre mécanique. Déplacement à votre domicile ou autre endroit gratuit sur RDV! Bijoux, pièces, lingots, tous déchets pour la fonte, argenterie, étain et toute montre de marque et horlogerie. Paiement cash.Tél. 079 202 42 17

ACHAT ANTIQUITÉS POUR EXPOSITION! Paiement cash! Mobilier haut de gamme. Tableau ancien, cadre et miroir dorés, sculpture, horlogerie et montre de marques ou d'école, argenterie, bijoux, or pour la fonte. Avec patente fédérale. Tél. 079 351 89 89.

A vendre

A VENDRE FOIN ET REGAIN en balles rondes d'excellente qualité. Poids garanti. Livraison assurée franco-ferme. Réservation au

078 862 26 30

DINDES DE NOËL, pintades, chapelons de la ferme Jeanneret. Ferme des Bouleaux, tél. 032 937 18 16

POUR CAUSE DE CESSATION DE COMMERCE: étaux, chalumeaux, meules et outils divers. Tél. 032 861 18 07

Vacances

EVOLÈNE/VS, vacances à la montagne hiver-été à la semaine. Tél. 027 283 13 59

www.evolena.ch

Offres d'emploi

CHERCHE BOULANGER-PATISSIER, à 50% sachant travailler seul, à La Chaux-de-Fonds. Entrée: tout de suite. Tél. 032 913 26 74

Véhicules d'occasion

A ACHETER AU MEILLEUR PRIX:VOITURES + BUS + Camionnettes. Etat + kilomètres + année indifférents. Rapidité. Paie cash. Tél. 079 502 53 54

FR. 100.- OFFERTS !!!! pour votre voiture à la casse. Nous venons la chercher rapidement et nous vous payons cash!!!! Tél. 076 335 30 30 .

À BON PRIX !!! Achète voitures, bus,

camionnettes, véhicules 4x4 et Pick Up, utilitaires, diesel ou essence de toutes marques. État et kilomètres indifférents. Paiement cash. Rapidité. Tél. 079 240 45 45.

NISSAN MICRA, 1.3, automatique, 122 500 km, expertisée, couleur bordeaux, intérieur gris, 5 portes. Voiture soignée tous les services effectués, carnet à disposition. Fr. 2 900.–. Tél. 076 275 30 60

PEUGEOT 306, 1.6, expertisée, 178 500 km, rouge, 5 portes, voiture en très bon état. Fr. 2 200.–. Tél. 076 275 30 60

PEUGEOT 106, 1,1 XR. année 97, 145 000 km. Options: climatisation, direction assistée, verrouillage central, vitres électriques, airbag. grand service fait. Courroie de distribution neuve. Prête pour l'hiver. 5 portes. Expertisée du jour. Très belle voiture.Fr. 3500.-. Tél. 076 405 27 44

Divers

ACHATS ET DÉBARRAS d'appartements complets ou partiels. Achète meubles anciens, bibelots, vaisselle, etc. Tél. 032 935 14 33

DÉMÉNAGEMENTS SERVICES, débarras - nettoyages. Devis gratuit. Tél. 079 263 04 53. www.demenagementservice.ch

PARENTS-INFORMATION: pas toujours facile d'être parents! Notre service téléphonique accueille vos questions ou préoccupations et vous aide à faire le point. Tél. 032 725 56 46. www.parents-informations.ch.

TRANSPORT À LÉCHELLES chez M. Vipret (magnétiseur). Minibus 14 places, départ les vendredis de Chaux-de-Fonds et Neuchâtel. Prix: Fr. 35.–. Renseignements: www.lechauffeur.ch ou Tél. 078 712 23 69

DÉMÉNAGEMENT 5 ÉTOILES, transport national et international, débarrasse, nettoyage, emballage. Tél. 079 831 88 58

POSE D'EXTENSION DE CHEVEUX NATURELS à petits prix, à La Chaux-de-Fonds, dès Fr. 350.- tête entière. Garantie 6 mois. Conseils personnalisés. Pour tout renseignement: tél. 076 635 15 62 (laissez un message)

BIBFER DEMENAGEMENTS, Transports en Suisse et l'étranger, Emballages, Pianos, Débarras, prix à l'heure ou forfait, Devis Gratuit sans Engagement, Tél. 079 585 66 30 www.bibfer-demenagements.ch

Erotique

CHAUX-DE-FONDS. Privé et discret: Chez Julia (29), belle étoile rousse, peau blanche, sexy, mince, grande, douce et patiente. Sur rendez-vous. Tél. 078 864 49 29

LADIES NIGHT, CÔTE 17, LE LOCLE. 8 magnifiques et super sexy girls, blondes, brunes, roumaines, espagnoles, italiennes, vous attendent dans une ambiance d'enfer prêtent à assouvir tous vos fantasmes. Sauna, jacuzzi et salle VIP à dispositions. Ouvert 7/7, soirées à thème, escort, hôtel, domicile. www.salonladies-night.ch. Possibilité de réserver. Tél. 078 838 23 09

TOUTE NOUVELLE à La Chaux-de-Fonds, sublime blonde (23), visage angélique, gros seins naturels, l'amour complet, embrasse, préliminaires très chauds, pas pressée. 3e âge bienvenu. Lundi, mardi, mercredi, jeudi. Tél. 076 247 09 55

LA CHAUX-DE-FONDS, ERIKA, jolie black française, doigts de fée, massage professionnel et érotique + fantasme, corps recto/verso à l'huile chaude, 1 heure, 3e âge bienvenu. 7/7. Privée, discrétion assurée et pas pressée. Dès 8h. Se déplace aussi. Tél. 079 380 53 27 / Tél. 032 535 07 70.

LE LOCLE, Sublime masseuse diplômée 24 ans, grande, mince, poitrine XL naturelle, sexy et câline. Je te propose un vrai moment d'évasion, 1h massage sur table aux huiles essentielles, plaisir partagé, pas pressée. Week-end ok. Tél. 076 727 47 42

NEUCHÂTEL, NEW, TIFFANY, irrésistible espagnole, 23 ans, blonde délicieusement coquine, superbe poitrine, corps de rêve, sensuelle, massage prostatique et professionnel, réalise tous fantasmes, pas pressée, appartement privé et discret. 7/7, 24/24. Tél. 077 504 50 74

CHAUX-DE-FONDS, 1re fois Kelly (28), débutante, brune, jolie poitrine, Hollandaise, délicieusement coquine, sympa. Rue Charrière 24, 2e. Tél. 079 617 44 80

NEUCHÂTEL, jolie basanée sensuelle, belle poitrine XL, super sexy, chaude, porte-jarretelles, bottes cuirs, coquine, massages sur table. Se déplace et sur rendez-vous aussi. Tél. 079 682 69 10

CHAUX-DE-FONDS. 1re fois, blonde, mince, seins XXL, douce, câline, chaude, sexy. J'adore embrasser avec la langue. Douche dorée, massages, très bonnes fellations et tous fantasmes. Pas pressée. Tél. 079 644 02 45

LA CHAUX-DE-FONDS, New! Alicia, peau caramel, seins naturels, 26 ans et très coquine. Embrasse avec plaisir, 69, tous les fétichismes, fellation et massage avec 100% de satisfaction. Photos sur www.anibis.ch 24h/24h, 7/7. Tél. 076 763 30 34

LE LOCLE. New Salon Etoile, belles filles, jeunes et sexy. On te reçoit dans un cadre chaleureux et charmant. On réalise tous tes fantasmes, avec patience. On attend ta visite du lundi au samedi. 24/24. Tél. 079 268 27 55

NEW 3 SUPERBES SUD-AMERICAINES: Colombienne, corps magnifique. Péruvienne, seins XXXL. Vénézuelienne au corps de mannequin. Domination, sodomie, 69, fellation, tous fantasmes. Tél. 076 267 49 45

A LACHAUX-DE-FONDS, proche Polyexpo. Tél. 078 815 28 58. Privé, jolie blonde, peau blanche, très grosse poitrine naturelle, douce, gentille, chaude, sensuelle, experte pour tous vos fantasmes. Pas pressée. Plaisir extrême assuré. Drink offert. 3e âge bienvenu. Vous reçoit du lundi au dimanche, de 9h à 23h.

CHAUX-DE-FONDS. New, privé! Sandra, douce, belle, chaleureuse, câline, charmante, très coquine. Sur rendez-vous. Tél. 079 634 77 45

CHAUX-DE-FONDS. Femme explosive, sexy, seins XXXL, rasée, sodomie, 69, tous fantasmes. Pas pressée. Plaisir extrême assuré. 3e âge bienvenu. Du lundi au dimanche. www.eurosex.ch/prissilaxxl. tél. 076 710 26 45 / Tél. 076 273 12 18

NEUCHÂTEL, 1re fois, Nancy du Venezuela, sublime, sexy, très gros seins naturels, embrasse, coquine, massages, l'amour, douce, sensuelle. 24/24, 7/7. Tél. 078 699 38 13

CHAUX-DE-FONDS, 1re fois, blonde, douce, gentille, italienne, seins XXL, excitante. 7/7. Dimanche aussi. Tél. 076 715 87 15

CHAUX-DE-FONDS. New 1re fois, sublime blonde, Française, 29 ans, nymphomane, glamour! Explosive! Gourmande et craquante! Fellation extrême! Personnes âgées bienvenues. Endroit privé et discret. Tél. 076 595 60 78

L'EXPRESS arc PRESSE

Editeur:
Jacques Matthey

Rédacteur en chef (resp.):
Nicolas Willemin

RÉCEPTION

4, rue Saint-Maurice, 2001 Neuchâtel
Tél. 032 723 53 00
Ouverture: du lundi au vendredi,
8 h à 12 h et 13 h à 17 h 30
(vendredi: 17 h).

ABONNEMENTS

4, rue Saint-Maurice, 2001 Neuchâtel
Tél. 032 723 53 90
Fax 032 723 53 99
Adresse E-mail: clientele@lexpress.ch

Tarifs pour la Suisse

3 mois	6 mois	12 mois
Fr. 101.50	Fr. 194.–	Fr. 367.–

Y compris TVA 2,5%

PUBLICITÉ

Régie des annonces: Publicitas SA
4, rue Saint-Maurice, 2001 Neuchâtel
Tél. 032 729 42 42
Fax 032 729 42 43

Délais: 2 jours avant la parution à 12 h.
Edition du lundi: jeudi à 12 h.

Avis mortuaires, naissances et tardifs:
Du lundi au vendredi, les avis susmentionnés sont à remettre à la réception de Publicitas.
En dehors des heures d'ouverture (jusqu'à 19 h) ainsi que les dimanches et jours fériés, (de 16h30 à 19 h), ces avis sont à déposer rue de la Pierre-à-Mazel 39, ou à communiquer par téléphone au **032 723 53 97**, par fax au **032 723 53 09** ou par e-mail à l'adresse **carnet@lexpress.ch**

MOTS CROISÉS N° 2244

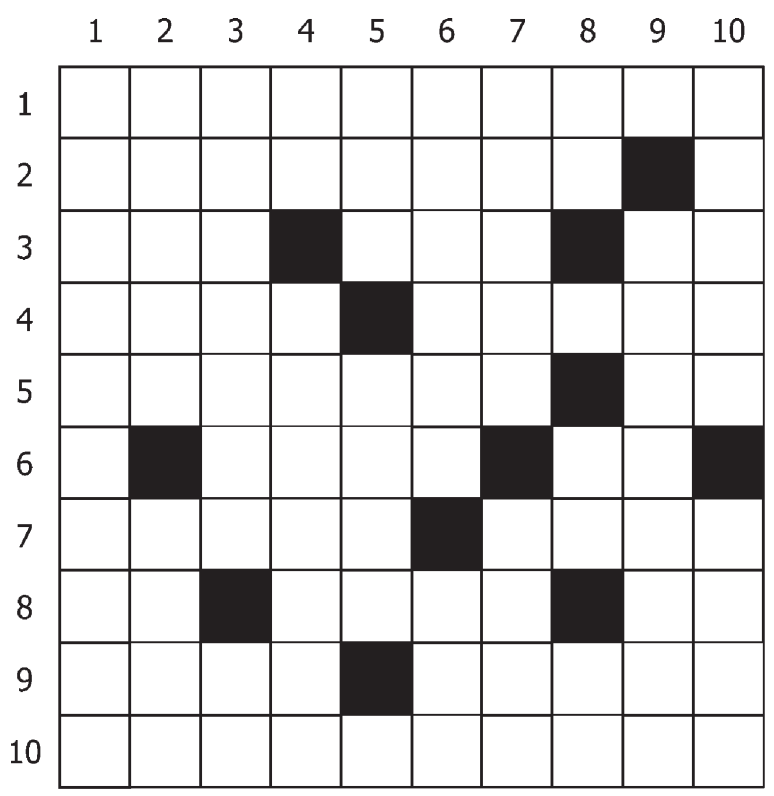

Horizontalement
1. Remède à l'oubli. 2. Homme de haute taille. 3. Réseau rapide. Porte-parole américain. Petit méprisant. 4. Résiste aux effets du temps. Grec en mer. 5. Prénom de Boullu, le marbrier qui se fait attendre dans Tintin. Additif. 6. Rapporta les propos. C'est le même. 7. Fait partie de la famille. Pour emballer les filles. 8. Elle est des nôtres. Lieu de décision. Part de gâteau. 9. Crochet dans la côte. Lava à grande eau. 10. Mathématicien polonais.

Verticalement
1. Des filles dont on demande rarement la main. 2. Font la course du côté d'Adélaïde. Ancienne capitale de la Moldavie. 3. Placée en tête de train. Convient pour les deux genres. 4. Alimente la rumeur. Prescrire par un règlement. 5. A finalement rejoint sa cousine germaine. Plus que déplacée. 6. Améliorera l'ambiance. Donnant ordre. 7. Cumulus d'eau froide. Le calcul ne lui convient pas. 8. En référère au docteur. Condamnée à ruminer. Points opposés. 9. Effet rétroactif. 10. En grand nombre. Est au bord de la ruine.

Solutions du n° 2243

Horizontalement 1. Oreillette. 2. Pétrie. Han. 3. Ecart. Dent. 4. Ratière. AR. 5. Al. Ibo. 6. Tchernobyl. 7. Rua. Ecu. Sa. 8. Illégale. 9. Cella. Este. 10. ER. Alerter.

Verticalement 1. Opératrice. 2. Recalculer. 3. Etat. Hall. 4. Irrite. ELA. 5. Lite. Régal. 6. Lé. Rinça. 7. Débouler. 8. Thé. Ob. Est. 9. Tana. Ys. Té. 10. Entrelacer.

LE MAG

SP

CINÉMA
Mythique Chat potté
Sans Shrek, le minet bretteur se débrouille pas mal. Un recyclage des contes de notre enfance, certes convenu, mais techniquement parfait. **PAGE 16**

COLOMBIER «Shoe time», création du Ballet-Théâtre Manu Accard ce week-end.

Danses en petits souliers

CATHERINE FAVRE

Une chaussure!

Godillots. Godasses. Bottillons. Tennis. Chaussons de ballerine. Pompes haute couture. Ou escarpins fatals pour la nuit de tous les fantasmes... Cet indispensable accessoire martèle de ses échos quotidiens ou fashion la nouvelle création du chorégraphe Manu Accard: «Shoe time». A découvrir vendredi et dimanche au Théâtre de Colombier dans le cadre de cinq créations initiées par le Ballet-Théâtre Manu Accard sous le titre «Femme(s) – Variations autour de l'identité féminine».

Emmanuel Accard est «*un agitateur*» qui ne fait rien comme tout le monde. C'est à la demande de deux artistes qui se sont rencontrées dans le circuit des revues de cabaret, Aude Bilotte et Lucile Niquot, que le chorégraphe a imaginé cette pièce. Un pas-de-deux intense, sensuel, empreint de trouble fantasmagorie et de dérision. Complicité, rivalité, tendresse amoureuse, puis séparation, toutes les étapes de l'amitié entre les deux femmes se jouent autour de l'objet symbole qu'est la chaussure et ses multiples incarnations dans la vie quotidienne.

> «J'aimerais que chaque spectateur reparte avec quelque chose.»
>
>
> **MANU ACCARD**
> CHORÉGRAPHE

Un rien sexiste, Monsieur Accar d? Le chorégraphe l'admet, la logique des achats compulsifs n'est pas l'apanage des femmes: «*Moi aussi j'adore les chaussures, mais pour les hommes, la tentation est moins grande, faute de choix!*» Le chorégraphe explore et explose tous les styles dans des patchworks musicaux jazzy, hip-hop, electro, classique.

Aude Bilotte et Lucile Niquot dansent leur amitié illustrée par des histoires de chaussures. DAVID MARCHON

Après «Cœur d'homme», son précédent spectacle qui tourne en Europe depuis 2009, le Neuchâtelois d'adoption investit des strates émotionnelles profondes, sans esbroufe, ni effets de manche. Et pourtant, la performance est là. Constamment sur scène pendant 50 minutes, les danseuses se prêtent avec une jubilation malicieuse au jeu de miroir de leur vie professionnelle et privée. Dans cette troublante mise à nu, même les changements de costumes se font au vu et au su de tous.

Manu Accard: «*Sans nier le côté cabaret des danseuses, je ne voulais pas tomber dans le burlesque. Ce n'était pas facile, mais je me sens à l'aise avec ma création. Cette histoire d'amitié résonne en chacun de nous, j'aimerais que chaque spectateur reparte avec quelque chose*».

Issu du hip-hop, formé par les grands maîtres du jazz, danseur et chorégraphe au sein des Ballets américains Matt Dyon et de la Cie Dominique Marcille, entre autres, ce communicateur, ce passeur, entend à travers ses créations «*recoller le lien entre le public et la danse*». Un lien distendu «*par la primeur accordée par les circuits de programmation à des créations de danse contemporaine souvent conceptuelles et élitistes*». Show time!

QUATRE REGARDS

En première partie, le thème de la femme sera prétexte à la confrontation de différentes approches chorégraphiques à travers quatre courtes pièces: «Vertigo», du chorégraphe français Lhacen Ham ed Ben Bella, évoque sur une musique de Gorecky les vertiges du temps. «Kapla», création de Constance Chavanne, portée par six interprètes, utilise la chaise en allégorie à la construction de soi. «Asi soy yo», de Sabrina Jud, mêle jazz, salsa, danse contemporaine en un hymne féminin joyeux et décomplexé. Enfin, «Do u like jazz?», de Manu Accard, est un clin d'œil hommage aux comédies musicales de légende.

INFO
Colombier: Théâtre, vendredi à 20h, dimanche à 17h, réservations: theatre.colombier@ne.ch, 032 841 44 44 ou info@resodanse-station.ch, 079 756 17 90

NEUCHÂTEL

Hadda Ouaki chants l'Atlas

SP

Trois rendez-vous empreints des «Parfums du Maghreb» sont proposés ce week-end et jeudi 8 décembre par le Centre culturel neuchâtelois et les Ateliers d'ethnomusicologie de Genève. La chanteuse berbère **Hadda Ouaki** ouvrira les feux vendredi au Pommier. L'artiste marocaine porte haut les couleurs de la chanson amzigh, héritage séculaire des peuples de l'Atlas.

Samedi, loin d'un folklore stéréotypé, les deux frères prodiges tunisiens Amine et Hamza Mraïhi enchaîneront, l'un au oud, l'autre au kanoun, dans une exploration étonnante de textures musicales orientales métissées. Le cycle s'achèvera jeudi 8, au Salon bleu, avec la conteuse algérienne Nefissa Benouniche. CFA

Neuchâtel, Centre culturel, vendredi et samedi, 20h30; réservations: 032 725 05 05; Salon bleu, jeudi 8, 20h, rés. 078 724 36 46

BANQUE CANTONALE

Cadeaux de Noël pour la Culture

Odile Cornuz, de l'association «Bêtes à plumes», et Pedro Palomo, de la BCN. SP

Session «cadeaux de Noël», hier, au siège de la Banque cantonale où la Fondation culturelle BCN avait convié les acteurs de la scène artistique régionale à sa traditionnelle remise de chèques. Une aide globale de 74 000 fr. a ainsi été octroyée, portant la manne annuelle offerte par la fondation à 180 000 fr.

Les bénéficiaires qui ont reçu 5000 fr.: Ensemble symphonique Neuchâtel; Ass. Lyrica (10e anniversaire). – **4000 fr.:** Cie Fantôme; Ass. de coordination de la Case à chocs (20e anniversaire); Ass. Rhizome; Ass. «L'expérience de la ville»; Compagnie de nuit comme de jour; AS Cinéma «court métrage «Nerea»). – **3000 fr.:** Léonore Guy, chorégraphe; Luca Forcucci (pièce électroacoustique pour violoncelle, ondes cérébrales et danse); Ass. Mandragore («La Pluie»); Collectif Xylocéphale («On va pas vers le beau»); Résodanse («Femmes»); Cie Léon (livre audio «Désalpe»); Otherjazz Festival; Poésie en arrosoir (10e édition); Laurent Geslin (projet photographique sur le lynx dans le Jura et les Alpes); Musée des beaux-arts C-d-F (projet «Trait papier»); **2500 fr.:** Ass. Cairocolors (livre d'art). – **2000 fr.:** Ensemble Sigma; Cie La distillerie («Je ne fais que passer»); Frederico Ramos Lopes (film-fiction court). – **1500 fr.:** Ass. «Bêtes à plumes» (Jukebox – littérature).

MURS DU SON Une grosse pointure du jazz à l'affiche du café de Paris, vendredi, à La Chaux-de-Fonds.

Ambiance Festen pour un allègre dîner de famille

Jazz solide, généreux, intriguant, envoûtant en vue: le groupe français Festen est ce vendredi à la Cave du café de Paris, à La Chaux-de-Fonds.

Festen, ce sont les frères Damien et Maxime Fleau, saxes, batterie; Jean Kapsa, piano: trois Français et un Maltais, le bassiste Oliver Degabriele.

Damien Fleau, le sax du groupe, joint au téléphone: «*Les quatre de Festen se sont connus au Centre des musiques Didier Lockwood et au Conservatoire de Paris. Le groupe tourne depuis 2008 dans toute la France et à l'étranger; nous sommes actuellement en plein dans une minitournée de quatre dates.*»

Le nom du groupe? «*Nous pensons avoir la même approche du jazz que celle de Thomas Vinterberg pour le cinéma, c'est-à-dire sobriété dans les formes, style vif, voire parfois nerveux, pas trop conventionnel*». Les influences: Coltrane, bien sûr, Wayne Shorter peut-être, Mc Coy Tyner? «*Oui, surtout dans nos débuts et sur le premier disque sorti* («Festen», Odduara Music, 2010). *Nous évoluons maintenant vers quelque chose de plus intense, de plus collectif, avec des solos plus courts, plus d'influence rock. Le groupe qui me fascine ces temps, c'est E.S.T.* (réd: les Suédois de l'Esbjörn Svensson Trio).»

Festen fera son cinéma romanesque et méditatif aux Murs du son, vendredi. SP

Tout ceci peut paraître un peu aride mais l'écoute des extraits du «Festen Live», enregistré à Lyon, rassure tout de suite: la musique de Festen paraît en effet être vraiment faite pour le direct, avec de longues boucles qui construisent la tension, une rythmique qui déménage quand il faut, des solos de ténor et de soprano compacts.

Déplacement très souhaitable donc dans la vénérable et accueillante cave de La Chaux-de-Fonds, pour ce concert comme pour tous ceux du riche et ambitieux programme de l'association des Murs du son. Celle-ci s'est donnée comme mission de faire vivre ce lieu quasi mythique par une ribambelle de rendez-vous de qualité avec des groupes parfois inconnus sous nos latitudes et souvent venus du Nord. JACQUES ROSSAT

INFO
La Chaux-de-Fonds: Cave du Café de Paris, vendredi à 21h, Réservations: 079 431 29 83, info@mursduson.ch

CINÉMA

Apollo 1

Faubourg du Lac 11, tél. 0900 900 920

Twilight - Chapitre 4 Révélation *3e semaine - 14/14*

Acteurs: Robert Pattinson, Kristen Stewart, Taylor Lautner. Réalisateur: Bill Condon.

Bella a fait son choix: elle s'apprête à épouser Edward. Mais le jeune homme honorera-t-il sa part du marché? Acceptera-t-il de la transformer en vampire et de la voir renoncer à sa vie humaine?

VF ME, SA et DI 15h30, 18h. ME au MA 20h30. JE, VE, LU et MA 15h, 17h45. VE et SA 23h

Arthur Christmas - Mission: Noël - 2D *2e semaine - Tous/7*

Réalisateur: Barry Cook.

DIGITAL 2D - Ce film répond enfin à la question que se posent tous les enfants. Comment le Père Noël peut-il distribuer les cadeaux dans le monde entier et ce en une seule nuit?

VF ME, SA et DI 13h30

Le chat potté - 3D *1re semaine - 7/7*

Acteurs: Antonio Banderas, Selma Hayek. Réalisateur: Chris Miller.

EN PREMIÈRE SUISSE! DIGITAL 3D - Le légendaire félin, et non moins redoutable amant, s'était alors embarqué dans un périple riche en rebondissements, avec la ravissante et rusée Kitty Pattes de Velours et Humpty Alexandre Dumpty, véritable «cerveau» de l'opération. Leur objectif: s'emparer de la fameuse Oie aux œufs d'Or pour sauver la ville où le Chat Potté a grandi. Voici l'histoire véridique du Chat, du Mythe, de la Légende et des Bottes!

VF DI 11h

Apollo 2

Faubourg du Lac 11, tél. 0900 900 920

In time *2e semaine - 12/14*

Acteurs: Justin Timberlake, Amanda Seyfried, Olivia Wilde. Réalisateur: Andrew Niccol.

Dans un futur proche, le gène de la vieillesse a été supprimé et le temps est devenu une valeur marchande: les riches vivent donc éternellement, pendant que les autres doivent négocier leur immortalité. Un jeune qui n'a pas pu empêcher la mort de sa mère se voit contraint de fuir un groupe de policiers corrompus.

VF ME au VE, DI au MA 20h15

Les aventures de Tintin - Le secret de la Licorne - 3D *6e semaine - 7/10*

Réalisateur: Steven Spielberg.

DIGITAL 3D - Tintin, notre intrépide reporter, son fidèle compagnon Milou et son inséparable ami le capitaine Haddock partent à la recherche d'un trésor enfoui avec l'épave d'un bateau «La Licorne», commandé autrefois par un ancêtre du capitaine Haddock.

VF ME, SA et DI 13h30

Arthur Christmas - Mission: Noël - 2D *2e semaine - Tous/7*

Réalisateur: Barry Cook.

DIGITAL 2D - Ce film répond enfin à la question que se posent tous les enfants. Comment le Père Noël peut-il distribuer les cadeaux dans le monde entier et ce en une seule nuit?

VF ME au MA 15h45

L'art d'aimer *1re semaine - 10/16*

Acteurs: Gaspard Ulliel, Judith Godrèche. Réalisateur: Emmanuel Mouret.

PREMIÈRE SUISSE! Au moment où l'on devient amoureux, à cet instant précis, il se produit en nous une musique particulière. Elle est pour chacun différente et peut survenir à des moments inattendus...

VF ME au VE, DI et LU 18h15

Les immortels - 3D *2e sem. - 16/16*

Acteurs: Kellan Lutz, Mickey Rouke. Réalisateur: Tarsem Singh.

DIGITAL 3D - Thésée, élevé par sa mère, accepte d'être un combattant pour le roi et de faire la guerre à des démons de la Grèce Antique.

VF VE et SA 23h15

Intouchables *4e semaine - 10/10*

Acteurs: François Cluzet, Omar Sy. Réalisateur: Eric Toledano.

A la suite d'un accident de parapente, Philippe, riche aristocrate, engage comme aide à domicile Driss, un jeune de banlieue tout juste sorti de prison. Bref la personne la moins adaptée pour le job.

VF DI 10h45

Apollo 3

Faubourg du Lac 11, tél. 0900 900 920

Mon pire cauchemar *5e semaine - 10/12*

Acteurs: Isabelle Hupert, Nicolas Mercier, André Dussolier. Réalisateur: Anne Fontaine.

Elle habite avec son fils et son mari en face du Jardin du Luxembourg. Il habite seul avec son fils à l'arrière d'une camionnette. Elle dirige une prestigieuse fondation d'art contemporain. Il vit de petits boulots et d'allocations. Elle a fait bac +7 Il a failli faire 7 ans de prison. Elle aime le débat d'idées. Il aime le sexe avec des inconnues à forte poitrine. Ils ne se ressemblent pas du tout. Et se supportent encore moins. Et pourtant.

VF ME au MA 18h15, 20h15

PUBLICITÉ

LEROY OPTICIENS SARL

LA 2ÈME PAIRE GRATUITE

Voir conditions au magasin

Rue des Terreaux 5
2000 Neuchâtel

T. 032 724 57 57
F. 032 721 17 06

info@leroy.ch
www.leroy.ch

DYNOPTIC PARTNER

L'incroyable histoire de Winter le Dauphin - 3D *5e sem. - Tous/7*

Acteurs: Morgan Freeman, Ashley Judd. Réalisateur: Charles Martin Smith.

DIGITAL 3D - Dolpin Tale est inspiré de la remarquable histoire vraie d'un courageux dauphin prénommé Winter et des gens compatissants qui se sont regroupés afin de sauver la vie de cette femelle.

DERNIÈRES SÉANCES! VF ME, SA, DI 13h45

In time *2e semaine - 12/14*

Acteurs: Justin Timberlake, Amanda Seyfried, Olivia Wilde. Réalisateur: Andrew Niccol.

Dans un futur proche, le gène de la vieillesse a été supprimé et le temps est devenu une valeur marchande: les riches vivent donc éternellement, pendant que les autres doivent négocier leur immortalité. Un jeune qui n'a pas pu empêcher la mort de sa mère se voit contraint de fuir un groupe de policiers corrompus.

VF ME au MA 16h. VE et SA 22h45

La source des femmes *3e semaine - 10/14*

Acteurs: Leïla Bekhti, Hafsia Herzi. Réalisateur: Radu Mihaileanu.

Cela se passe de nos jours dans un petit village, quelque part entre l'Afrique du Nord et le Moyen-Orient. Les femmes vont chercher l'eau à la source, en haut de la montagne, sous un soleil de plomb, et ce depuis la nuit des temps. Leila, jeune mariée, propose aux femmes de faire la grève de l'amour: plus de câlins, plus de sexe tant que les hommes n'apportent pas l'eau au village.

DERNIÈRES SÉANCES! VO s-t- fr/all DI 10h30

Apollo 2 - Opéra

Faubourg du Lac 11, tél. 0900 900 920

Rodelinda - 3.12.2011 *Pour tous*

Acteurs: Renée Fleming, Stephanie Blythe.

THE METROPOLITAN OPERA SAISON 2011-2012 - Production acclamée dans le monde entier à sa sortie en 2004, la célèbre soprano américaine Renée Fleming émeut et éblouit dans ce rôle tragique d'une femme prise au piège. Opéra dirigé par Harry Bicket.

VO sans s-t SA 18h30

Arcades

Faubourg de l'Hôpital 5, tél 0900 900 920

Le chat potté - 3D *1re semaine - 7/7*

Acteurs: Antonio Banderas, Selma Hayek. Réalisateur: Chris Miller.

EN PREMIÈRE SUISSE! DIGITAL 3D - Le légendaire félin, et non moins redoutable amant, s'était alors embarqué dans un périple riche en rebondissements, avec la ravissante et rusée Kitty Pattes de Velours et Humpty Alexandre Dumpty, véritable «cerveau» de l'opération. Leur objectif: s'emparer de la fameuse Oie aux œufs d'Or pour sauver la ville où le Chat Potté a grandi. Voici l'histoire véridique du Chat, du Mythe, de la Légende et des Bottes!

VF ME au MA 15h, 20h30. VE et SA 22h30

Le chat potté - 2D *1re semaine - 7/10*

Acteurs: Antonio Banderas, Selma Hayek. Réalisateur: Chris Miller.

EN PREMIÈRE SUISSE! DIGITAL 2D

VF ME au MA 17h30

Bio

Faubourg du Lac 27, tél 0900 900 920

Les neiges du Kilimandjaro *2e semaine - 10/12*

Acteurs: Jean-Pierre Darroussin, Ariane Ascaride. Réalisateur: Robert Guediguian.

PASSION CINÉMA - Bien qu'ayant perdu son travail, Michel vit heureux avec Marie-Claire. Leurs enfants et leurs petits-enfants les comblent. Ils ont des amis très proches et sont fiers de leurs combats syndicaux et politiques.

VF ME au MA 15h, 18h. ME au VE, DI et LU 20h15

In time *2e semaine - 12/14*

Acteurs: Justin Timberlake, Amanda Seyfried, Olivia Wilde. Réalisateur: Andrew Niccol.

Dans un futur proche, le gène de la vieillesse a été supprimé et le temps est devenu une valeur marchande: les riches vivent donc éternellement, pendant que les autres doivent négocier leur immortalité. Un jeune qui n'a pas pu empêcher la mort de sa mère se voit contraint de fuir un groupe de policiers corrompus.

VF SA 20h15

Drive *4e semaine - 16/16*

Acteurs: Ryan Gosling, Carey Mulligan. Réalisateur: Nicolas Winding Refn.

Un beau jeune homme à gueule d'ange met à profit sa conduite virtuose pour mettre à l'abri de la police quelques malfrats, une fois leur hold-up perpétré. D'un sang-froid à toute épreuve, sans état d'âme, il n'a jamais failli!

DERNIÈRES SÉANCES! VF VE et SA 22h45

Rex

Faubourg de l'Hôpital 16, tél 0900 900 920

The Lady *1re semaine - 12/12*

Acteurs: Michelle Yeoh, David Thewlis. Réalisateur: Luc Besson.

PREMIÈRE SUISSE! «The Lady» est une histoire d'amour hors du commun, celle d'un homme, Michael Aris, et surtout d'une femme d'exception, Aung San Suu Kyi, qui sacrifiera son bonheur personnel pour celui de son peuple. Rien pourtant ne fera vaciller l'amour infini qui lie ces deux êtres, pas même la séparation, l'absence, l'isolement et l'inhumanité d'une junte politique toujours en place en Birmanie. «The Lady» est aussi l'histoire d'une femme devenue l'un des symboles contemporains de la lutte pour la démocratie.

VF ME au MA 14h45, 17h45, 20h15

Studio

Faubourg du Lac 7, tél 0900 900 920

Intouchables *5e semaine - 10/10*

Acteurs: François Cluzet, Omar Sy. Réalisateur: Eric Toledano.

A la suite d'un accident de parapente, Philippe, riche aristocrate, engage comme aide à domicile Driss, un jeune de banlieue tout juste sorti de prison. Bref la personne la moins adaptée pour le job.

VF ME au MA 15h15, 17h45, 20h30. VE et SA 23h

RÉGION

LA CHAUX-DE-FONDS

ABC (032 967 90 42)
L'Apollonide: souvenirs de la maison close
Sa-di 16h. 16 ans. De B. Bonello
Drive
Me-di 18h15. VO. 16 ans. De N. Winding Refn
Nous, princesses de Clève
Me-ma 20h45. 14 ans. De R. Sauder
Bessie Blues
Ma 19h. VO. 12 ans. De S. Chastellain

EDEN (0900 900 920)
Intouchables
Me-ma 15h30, 18h, 20h30. Ve-sa 23h. 10 ans. De E. Toledano

PLAZA (0900 900 920)
Le chat potté - 3D
Me-ma 15h, 20h15. Me-ma 17h30 (2D). 7 ans. De C. Miller
Les immortels - 3D
Ve-sa 22h45. 16 ans. De T. Sigh

SCALA 1,2,3 (0900 900 920)
Twilight saga - Chapitre 4: Révélation (1ère partie)
Me-ma 17h30, 20h15. Ve-sa 23h. 14 ans. De B. Condon
Arthur Christmas - Mission: Noël - 3D
Me-ma 15h15. Pour tous. De B. Cook
Le chat potté - 3D
Di 11h. 7 ans. De C. Miller
The lady
Me-ma 17h45, 20h30. Je-ve, lu-ma 15h. 12 ans. De L. Besson
Les aventures de Tintin - Le secret de la licorne - 3D
Me, sa-di 15h. 7 ans. De S. Spielberg
Paranormal activity 3
Ve-sa 23h. 14 ans De H. Joost
Mon pire cauchemar
Di 10h45. 10 ans. De A. Fontaine
In time
Me-ma 20h30. Ve-sa 22h45. 12 ans. De A. Niccol
Les neiges de Kilimandjaro
Me-ma 15h30, 18h. 10 ans. De R. Guediguian
Intouchables
Di 11h. 10 ans. De E. Toledano

COUVET

LE COLISÉE (032 863 16 66)
Oncle Boonmee
Ciné-club. Me 20h15. Di 17h30. 16 ans. De A. Weerasethakul
Polisse
Ve 20h30. Sa 18h. 16 ans. De Maïwenn
Johnny English, le retour
Sa 20h30. Di 15h, 20h30. 7 ans. De Parker

LA NEUVEVILLE

LE MUSÉE (032 751 27 50)
Relâche

HAGAR DUNOR LE VIKING N° 130

«Mon pire cauchemar» se trouve peut-être juste devant soi. SP

PUBLICITÉ

EN DIGITAL 3D & 2D

PREMIERE SUISSE

PREMIERE SUISSE

PREMIERE SUISSE

LE 21.12.2011

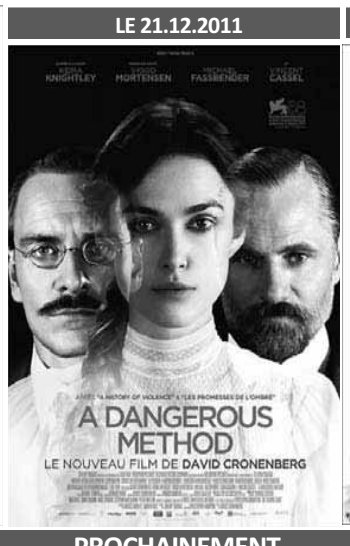

PROCHAINEMENT

DIGITAL 3D & 2D

A L'AFFICHE

OPERA AU CINE

THE METROPOLITAN
En direct de New-York et en HD
RODELINDA
Georg Friedrich Haendel
Cinéma Apollo 2 à Neuchâtel
Samedi 3 décembre à 18h30 VO
Durée : 3h15
Prévente sur : www.cinepel.ch

Achetez vos tickets online www.cinepel.ch

AGENDA

NEUCHÂTEL

CONFÉRENCE/SPECTACLE

Rendez-vous nature
Musée d'histoire naturelle (MHNN). «Monsieur Cincle». Film de Jean-Philippe Macchioni.
Me 30.11, 12h30 et 14h15.

Ateliers du mercredi
Musée d'histoire naturelle (MHNN). «Autour de la science... expérimentons avec l'eau!». Pour les enfants 6-7 ans.
Me 30.11, 16h-17h30.
Pour les enfants 8-10 ans.
Me 30.11, 14h-15h30.

«L'Opéra de Pékin - une féérie»
Théâtre du Passage. Par l'Académie Nationale de Tianjin.
Me 30.11, 20h.

«A table» (Espace)
Théâtre du Pommier. Par Bernard Azimuth.
Me 30.11, 20h.

Les concerts de Camilles
Salle des Pasteurs. Sébastien Singer, violoncelle et André Fischer, guitare. Oeuvres de Vivaldi, Bach, Schumann.
Je 01.12, 20h.

Les frères Taloche
Théâtre du Passage.
Je 01 et ve 02.12, 20h30.

Residents Night Jazz
Café du Cerf.
Je 01.12, 21h30.

«Monsieur Klapek et la solitude» «John et Joe»
Théâtre Tumulte. D'Agota Kristof.
Ve 02.12, 20h30. Sa 03.12, 20h30. Di 04.12, 17h.

Plateau d'humour / Stand up
Le Salon du Bleu. Palette d'humoristes d'ici et d'ailleurs.
Ve 02.12, 20h30.

«Parfum du Maghreb» (Espace)
Théâtre du Pommier. Hadda Ouaki, poétesse berbère du Moyen Atlas. Chanson Amzigh.
Ve 02.12, 20h30.
Amine & Hamza, deux frères tunisiens.
Sa 03.12, 20h30.

Olivier Vuille
Café du Cerf.
Ve 02.12, 18h.

Maughan
Café du Cerf.
Ve 02.12, 21h30.

Dee Diglers + OJM
Bar King.
Ve 02.12, 22h15.

EXPOSITION

Galerie Ditesheim
Pierre Edouard, sculptures,dessins, gravures.
Ma-ve 14h-18h. Sa 10h-12h/14h-17h.
Di 15h-18h. Jusqu'au 23.12.

Galerie Quint-Essences
Jean Pfirter. «Art du papier».
Ma 14h-18h. Me-sa 9h-12/14h-18h.
Jusqu'au 30.11.

Théâtre du Pommier
«New York, the big apple». Gaël Osowiecki, photographe.
Lu 14h-18h. Ma-ve 9h-12h/14h-18h.
Jusqu'au 21.12.

CAN - Centre d'art contemporain
«Du désert et des oasis». Rebecca Bournigault et Jean-Baptiste Ganne.
Me-sa 14h-19h. Je 14h-21h. Di 14h-17h.
Jusqu'au 22.12.

MUSÉE

Musée d'ethnographie
«Ultimitem». Onze artistes issus de la littérature, de l'illustration et de la bande dessinée.
Jusqu'au 26.02.2012.
«Retour d'Angola».
Jusqu'au 31.12.2012.
«What are you doing after the apocalypse?»
Jusqu'au 13.03.2012
Ma-di 10h-17h.

Musée d'art et histoire
«Le legs Yvan et Hélène Amez-Droz».
Jusqu'au 30.01.2012.
«Tell, l'assassin...».
Jusqu'au 31.01.2012.
«Les collections des arts appliqués, un aperçu»
Jusqu'au 30.12.2013.
«Neuchâtel, une histoire millénaire». Entre régionalisme et ouverture sur le monde.
Jusqu'au 31.12.2013.
«Confrontations».
Jusqu'au 12.02.2012.
Ma-di 11h-18h.

Musée d'histoire naturelle (MHNN)
«Sacrée science! Croire ou savoir...».
Ma-di 10h-18h. Jusqu'au 21.12.

Centre Dürrenmatt
«My-thologie». Projet en lien avec les mythes qui ont inspiré Friedrich Dürrenmatt. De Elodie Pong.
Me-di 11h-17h. Jusqu'au 18.12.

LA CHAUX-DE-FONDS

SPECTACLE/CONFÉRENCE

«La pluie»
Théâtre ABC. Texte, Daniel Keene. Mise en scène, Jacint Margarit. Jeu, Dominique Bourquin. Musiques, Olivier Gabus.
Me 30.11, je 01.12, 19h. Ve 02, sa 03.12, 20h30. Di 04.12, 17h.

«Chat et souris»
Zap Théâtre. De Ray Cooney. Par la troupe du Zap Théâtre. Mise en scène, Baptiste Adatte.
Ve 02.12, sa 03.12, 20h30.

«La Route de la mesure du temps et la Saint Eloi»
Musée international d'horlogerie. Fête de Saint Eloi, à La Chaux-de-Fonds La HE-Arc ingénierie, invitée 2011.
Je 01.12, 18h.

Festen
Le p'tit Paris. Jazz.
Ve 02.12, 21h.

«You will be green around the gills»
Bikini Test.
Ve 02.12, 22h.

EXPOSITION

Lycée Blaise-Cendrars
Marie-José Hug-Schwarz.
8h-18h. Jusqu'au 30.11

Club 44
Club 44. «L'expérience de la ville». Yann Amstutz. Photographies.
Jusqu'au 21.12.

MUSÉE

Maison blanche Le Corbusier
Visites guidées publiques: 1er samedi du mois (toute l'année) et le 3e samedi du mois (avril-octobre).
Ouverture: ve-di 10h-17h.

Musée international d'horlogerie
Clin d'œil du mois de novembre: «l'anneau solaire du XVIIIe siècle».
Jusqu'au 30.11
Dons et achats 2010.
Jusqu'au 01.03..2012.
Ma-di 10h-17h.

Musée d'histoire naturelle
«Ephémère(s)». Macrophotographies, de Sandro Marcacci et Nadia Vuilleumier, sur un groupe d'insectes aquatiques.
Jusqu'au 29.01.2012.
«Ciel, où sont nos oiseaux?», découverte des espèces menacées d'oiseaux en Suisse à travers des activités ludiques.
Jusqu'au 02.09.2012.
Ma-ve 14h-17h. Sa-di 10h-17h.

Musée paysan et artisanal
«Viens poupoule!» Lapin, poules, pigeons vivants, canards, oies, pintades et autres.
Avril-octobre, ma-di 14h-17h. Novembre-février, me, sa-di 14h-17h. Jusqu'au 04.03.2012.

ANIMAUX

Zoo du Bois du Petit-Château
Parc zoologique
Tous les jours, 8h-18h (hiver 17h).
Vivarium
Tous les jours, sauf mercredi matin, 9h-12h/14h-18h (hiver 17h).

LE LOCLE

SPECTACLE

(Espace)

«Voisard, vous avez dit Voisard...»
Café-Théâtre la Grange. Thierry Romanens lit, slame et chante des textes d'Alexandre Voisard.
Ve 02.12, 20h30.

MUSÉE

Musée d'horlogerie - Château des Monts
Collection de montres, pendules et automates. Collection Maurice Sandoz, montres et automates. «Les temps de la Montre. Les temps du Temps».
Ma-di 14h-17h. Jusqu'au 31.3.2012. Visites commentées sur rendez-vous.

Moulins souterrains du Col-des-Roches
Visites guidées.
Tous les jours 10h15, 11h30, 13h30, 14h45, 16h.

BEVAIX

SPECTACLE

«Quatre pièces sur jardin»
Grange du Plan Jacot.
Ve 02.12, sa 03.12, 20h. Di 04.12, 17h.

BOUDEVILLIERS

MARCHÉ

Marché de Noël
La Joliette. Marché artisanal et produits du terroir.
Je 01.12, 17h-20h. Ve 02.12, 14h-20h.
Sa 9h- 20h.

BOUDRY

SPECTACLE

David Buniak
La Passade. Café-théâtre. Humoriste.
Ve 02.12, 20h30.

LES BRENETS

MARCHÉ

Brocante Coup d'pouce
Ancien hangar des pompes. Au profit de diverses associations du village.
Ve 02.12, 9h-18h.

COLOMBIER

MUSÉE

Musée militaire
Musée militaire «Toy Soldiers». L'art et l'histoire en miniature.
Ma-di 10h-12h/14h-7h. Jusqu'au 16.12.

CHEVENEZ

EXPOSITION

Courant d'Art
Michel Gentil.
Ve 17h-19h. Di 10h-12h/14h-16h30.
Jusqu'au 18.12.

NOTRE SÉLECTION

COLOMBIER

Jeux de lumières et de contrastes chez Numaga

La galerie Numaga prolonge l'exposition du peintre Luc Marelli jusqu'au 18 décembre, tout en accueillant les encres noires de Musialowicz.
Né en 1914 à Gniezno, à jamais marqué par la destruction de Varsovie, Musialowicz travaille à l'encre noire des «portraits imaginaires» où la barbarie humaine surgit par traits, par taches, par froissements du papier qu'il gratte, qu'il écorche...
En réponse, peut-être, au saisissant travail de mémoire de Musialowicz, le Genevois Luc Marelli, magnifique coloriste au langage très contemporain, oppose ses grandes compositions végétales, florales, aquatiques qui se déploient en hymnes décalés aux exubérances d'une nature étrange, insaisissable (sans titre, huile sur toile, 180 x 150, 2011). **CFA**

Colombier, Numaga, jusqu'au 18 décembre, tél. 032 842 42 59, www.numaga.ch

COLOMBIER

SPECTACLE

«Femme(s), shoe time»
Théâtre de Colombier. Création chorégraphique d'Emmanuel Accard. Avec Lhacen Hamed Ben Bella, Constance Chavanne, Sabrina Jud. Mise en scène Jean-Claude Pellaton.
Ve 02.12, 20h. Di 04.12, 17h.

CORTAILLOD

EXPOSITION

Galerie Jonas
Marianne Schneider et Yvette Fussinger.
Me-sa 14h30-18h30. Di 14h30-17h. Jusqu'au 18.12.

CRESSIER

EXPOSITION

Cave des Lauriers
«Arte & Vini. Ve 20h. Sa 10h-19h. Di 10h30-18h. Jusqu'au 04.12.

COUVET

EXPOSITION

Centre sportif
Aquarelles de Guillaume Mairy. Tableaux inspirés par les paysages jurassiens ou alpins et les côtes bretonnes.
Lu-sa 8h-21h. Di 9-18h. Jusqu'au 16.12.

FLEURIER

EXPOSITION

Galerie Bleu de Chine
Albeiro Sarria et Marcel Lack, peintres. Darlivânia, céramiste. Ve-di, 15h-18h et sur rendez-vous. Jusqu'au 18.12.

FONTAINES

EXPOSITIONS

Atelier dessin-peinture
Agnès Laribi-Frossard, peinture.
Lu, me, je 9h-11h30. Lu-ma 14h-16h ou sur rendez-vous au 079 503 23 24. Jusqu'au 24.12.

HAUTERIVE

EXPOSITION

Galerie 2016
Nicole Manuel, estampes et huiles.
Me-di 14h-18h. Jusqu'au 18.12.

MUSÉE

Musée Laténium
«L'âge du faux».
Ma-di 10h-17h. Jusqu'au 08.01.2012

SAINT-AUBIN

CONCERT

The Little Town Jazz Band
Salle de spectacle.
Je 01.12, 20h.

PUBLICITÉ

LE MAG CINÉMA

LE BOX OFFICE ROMAND
Les intouchables bientôt mordus?

1. Intouchables (1)
2. Twilight-chapitre 4: Révélation Partie 1 (21)
3. Les aventures de Tintin Le secret de la licorne (2)
4. Mon pire cauchemar (4)
5. Contagion (3)
6. Tower Heist (5)
7. La Source des femmes
8. Polisse (11)
9. On ne choisit pas sa famille (6)
10. Johnny English, le retour (7)

(0)Classement précédent
(N) Nouveauté
(R) De retour

«LE CHAT POTTÉ» Sans Shrek, le minet bretteur se débrouille pas mal! Techniquement parfait, un recyclage des contes de notre enfance certes convenu, mais très agréable à l'œil.

Un film de poil et d'épée

A la poursuite de son rêve, un chat escrimeur qui n'a pas sa langue dans ses bottes... UNIVERSAL

VINCENT ADATTE

Dans le jargon des experts ès audiovisuel, «Le Chat Potté» est ce que l'on appelle un «spin-off», terme sans doute inconnu du brave Charles Perrault! Ce type de produit dérivé, habituellement dévolu au petit écran, reprend en fait un personnage secondaire d'un film ou d'une série précédente pour en faire un protagoniste à part entière…

Faire-valoir remarqué de Shrek apparu dès le deuxième volet de la saga consacrée au géant verdâtre et pestilentiel, le Chat Potté a donc été adoubé par la société DreamWorks qui lui donne aujourd'hui la vedette. Le conte farfelu, dont le félin légendaire est le héros, se déroule bien avant que ce dernier ne croise la route très odoriférante de Shrek. Recyclant un conte populaire d'origine anglo-saxonne, les scénaristes prêtent au minet chapeauté un grand rêve. En effet, plus que tout, le matou matois désire mettre la griffe sur trois haricots magiques dont la croissance démesurée lui permettrait d'atteindre le château vertigineux de l'ogre mort depuis longtemps (rassurons les fans, il ne s'agit pas de Shrek) où cacarde la mythique Oie aux œufs d'or. Tentant de s'approprier les précieux légumes, notre bretteur à fines moustaches voit ses plans contrecarrés par l'un de ses congénères masqué, qui se révèle être une minette, la très rusée Kitty Pattes de velours. Poursuivant cette séduisante concurrente, le Chat Potté découvre ainsi qu'elle a pour complice Humpty Alexandre Dumpty, traître à tête d'œuf, dont il eut déjà à souffrir les félonies par le passé, alors qu'ils grandissaient dans le même orphelinat. Ces trois caractères bien trempés vont toutefois faire cause commune, en essayant de jouer au plus malin…

Techniquement, le produit frise la perfection. Appliquée à l'image de synthèse, qui est désormais le lot de la plupart des films d'animation, la 3D n'est pour une fois nullement superfétatoire. Sur le plan de l'imaginaire, le résultat est cependant plus convenu. Ce recyclage d'éléments des contes d'antan aurait mérité un humour non sensique un poil plus décalé, mais force est de constater que les péripéties du récit s'enchaînent comme sur des roulettes et feront sans doute ronronner d'aise le jeune spectateur, malgré une morale sacrificielle un tantinet empesée servie au final!

TROIS RAISONS DE VOIR «LE CHAT POTTÉ»

POUR TOUTE LA FAMILLE
Se démarquant des produits du genre, qui abusent du second degré, «Le Chat Potté» en fait un usage modéré, privilégiant l'aventure et les péripéties. Les plus jeunes lui en seront reconnaissants.

UN FILM DE GENRE FIER DE L'ÊTRE
Hommage avéré et nullement honteux au cinéma de cape et d'épée chère à notre enfance, le film d'animation de Chris Miller miaule aussi parfois en direction du western.

ANTHROPOMORPHIQUE MAIS TROP
Le matou espingouin ferraille dressé sur deux pattes, mais il n'en conserve pas moins quelques éléments de son caractère félin.

INFO+
de Chris Miller, avec les voix françaises de Boris Rehlinger, Virginie Efira, Vincent Ropion...

«THE LADY»

L'amour, le plus grand sacrifice

RAPHAËL CHEVALLEY

Après la saga tapageuse des «Minimoys», dans laquelle il jouait avec de vilaines marionnettes destinées au jeune public, Luc Besson revient au film à héros féminin dont il a le secret. A un détail près, sa nouvelle héroïne n'a plus la puissance guerrière de ses précédentes Nikita, Leeloo («Le Cinquième élément») ou Jeanne d'Arc… Elle se nomme Aung San Suu Kyi et «The Lady» est son «biopic», selon l'abréviation du terme «biographical picture». Rappelons d'emblée que la militante birmane est toujours vivante et a été libérée en novembre 2010.

En Angleterre, Michael Aris (David Thewlis), mari de Aung San Suu Kyi (Michelle Yeoh), apprend qu'il est atteint d'un cancer incurable et qu'il n'a plus que quelques mois à vivre. Encore profondément épris de sa femme, il va tenter de la revoir une dernière fois avant de mourir…

A moitié convaincant

Procédant par retours en arrière répétés, Besson parcourt les souvenirs de Michael, depuis le temps où Aung San Suu Kyi était mère au foyer à Londres, jusqu'à son retour en Birmanie, où elle est assignée à résidence par une junte militaire apeurée par son activisme pacifique en faveur de la démocratie.

Optant pour le mode de la fresque généreuse et humaniste, Besson se révèle à moitié convaincant. Restant à la surface de son propos, le réalisateur du «Dernier combat» échoue en effet à cerner les motivations profondes de sa protagoniste qui, avec une foi inébranlable, a tout de même sacrifié son couple et sa famille pour son peuple. Hésitant par trop entre un manichéisme puéril, les envolées mélodramatiques et la sobriété qui sied aux grands films politiques, il ne parvient pas à tirer vraiment parti du charisme de l'actrice Michelle Yeoh qui gratifie pourtant le spectateur d'un rôle de composition mémorable!

«The Lady»
de Luc Besson, avec Michelle Yeoh, David Thewlis, Jonathan Raggett...

A l'origine du film, Michelle Yeoh incarne son personnage à la perfection! PATHÉ

À L'AFFICHE

«L'art d'aimer»

d'Emmanuel Mouret, avec Judith Godrèche, Julie Depardieu, Ariane Ascaride...

Le cinéaste Emmanuel Mouret actualise quelques vers de «L'Art d'aimer» du poète latin Ovide. Renouant de façon jubilatoire avec le mode du film à sketches, le réalisateur d'«Un baiser s'il vous plaît» et de «Fais-moi plaisir» enchaîne des «études de cas amoureux», riant sous cape de notre soi-disant émancipation en la matière. Autant de «miniatures» subtilement déceptives et finement dialoguées par Mouret, véritable expert en lapsus du tendre! VAD

«Nous, princesses de Clèves»

de Régis Sauder

Tourné dans un lycée de la banlieue de Marseille, «Nous, princesses de Clèves» est un documentaire essentiel. Faisant réciter des extraits du roman de Madame de La Fayette à ses élèves, Régis Sauder a conçu un jeu de miroir fascinant, qui reflète les pensées que le propos de la comtesse inspire à ses ouailles. Dans la fausse bienséance et les cabales de la cour d'Henri II, les lycéens retrouvent tout le poids des conventions sociales actuelles... RCH

«Les neiges du Kilimandjaro»

de Robert Guédiguian, avec Jean-Pierre Darroussin, Ariane Ascaride, Gérard Meylan...

Michel et Marie-Claire sont ce que l'on appelle des personnes engagées. Trichant volontairement lors d'un tirage au sort qui doit entériner un plan social, Michel se retrouve au chômage par solidarité. Pour leur anniversaire de mariage, le couple reçoit une petite cagnotte et deux billets d'avion pour un voyage en Tanzanie. Peu après, ils se font dépouiller... Par le réalisateur de «Marius et Jeannette», un conte du réel qui incite à ne pas désespérer du monde! VAD

KEYSTONE

IRAN

Les Britanniques pour cible

Plusieurs dizaines de manifestants ont attaqué, hier, deux sites de l'ambassade de Grande-Bretagne à Téhéran. En cause le dossier nucléaire iranien qui a suscité une montée de violence. **PAGE 19**

CONSEIL FÉDÉRAL La répartition des sièges qui datait de 1959 a vécu, les partis politiques se disputent sur le sens de la concordance. Analyse d'Oscar Mazzoleni.

Une formule plus si magique

PROPOS RECUEILLIS PAR
SERGE GUMY

L'élection du Conseil fédéral du 14 décembre pose une nouvelle fois la question de la formule magique. KEYSTONE

Quelle sera la composition du Conseil fédéral au soir du 14 décembre? L'UDC récupérera-t-elle son deuxième siège, et si oui, aux dépens de qui? Eveline Widmer-Schlumpf sera-t-elle réélue? Alors que les partis négocient dans les coulisses, Oscar Mazzoleni, maître d'enseignement et de recherche en science politique à l'Université de Lausanne, remet la réélection à venir du gouvernement dans la perspective de l'histoire mouvementée de la formule magique.

La formule magique est-elle morte ou est-elle simplement en crise?

La formule héritée de 1959 (2 socialistes, 2 radicaux, 2 démocrates-chrétiens et 1 UDC) n'est plus d'actualité. Elle a d'abord été modifiée en 2003, quand l'UDC Christoph Blocher a été élu à la place de la PDC Ruth Metzler, puis, en 2008, avec l'élargissement à 5 partis (avec le Parti bourgeois-démocratique d'Eveline Widmer-Schlumpf).

Par ailleurs, la formule magique signifiait aussi à l'origine que le Conseil fédéral était censé réunir les principaux partis politiques du pays de manière plus ou moins représentative. Aujourd'hui, la controverse est ouverte sur ce point. Enfin, une autre lecture de la formule magique, plus symbolique, a été également remise en cause; une lecture selon laquelle la reconduction rigide de la répartition des sièges au gouvernement découlerait d'une sorte de volonté générale et éternelle des partis de gouverner ensemble. Or, le moins que l'on puisse dire, c'est que cette volonté commune ne transparaît pas dans la campagne en vue de la prochaine élection du Conseil fédéral.

D'ailleurs, dans la perspective du 14 décembre, tout le monde parle de concordance et plus de formule magique. Un signe?

Ce n'est effectivement pas un hasard si le débat s'est déplacé autour de la concordance. Faut-il la comprendre de manière arithmétique et répartir les sièges du Conseil fédéral en fonction de la force des partis au Parlement? Ou la concordance est-elle plutôt qualitative, comprenant donc aussi des accords de contenu entre les partis qui gouvernent ensemble? Plus que le terme de «consensus», la plasticité du terme «concordance» permet de l'utiliser selon les circonstances et l'intérêt propre de chaque parti. Tout le monde évoque la concordance également pour se légitimer comme force apte à gouverner. La concordance évoque enfin une certaine idée de l'unité nationale, que symboliserait un Conseil fédéral reflet des diversités de la Suisse (partisanes, régionales, religieuses, de genre). Cette image vit cependant en tension avec la pratique politique, où les rapports de force, les tactiques, les transactions jouent un rôle essentiel.

Dans la perspective du 14 décembre, on sent malgré tout les partis aspirer à un retour au calme et à la stabilité....?

Peut-être. Mais le simple fait que les acteurs politiques mettent la concordance au centre de la campagne, en l'utilisant comme faire-valoir envers leurs adversaires et alliés, prouve qu'elle ne va plus de soi. C'est que nous avons transgressé une importante règle non écrite largement respectée depuis 1848. En effet, en 2003 et en 2007, le Parlement n'a pas réélu un conseiller fédéral sortant. Et cette menace pèse sur l'un ou l'autre des ministres en place qui se représentent le 14 décembre.

La formule magique est en crise. Et pourtant, les partis s'accrochent au système...

Plus les acteurs sont convaincus de la valeur des institutions, plus celles-ci sont stables. Ainsi, le mode d'élection du Conseil fédéral n'a subi qu'une seule modification depuis 1848, avec l'abrogation, en 1999, de la clause cantonale qui empêchait qu'un canton puisse compter plus d'un conseiller fédéral à la fois. Cette stabilité des règles formelles fait de la Suisse une vraie exception parmi les démocraties occidentales.

Pourquoi la Suisse a-t-elle tant de mal à passer à autre chose?

La croyance survit selon laquelle un changement de système risquerait de rendre le pays ingouvernable à cause de la démocratie directe. Par ailleurs, il y a l'idée que le succès de la Suisse est basé sur une évolution pas à pas, et pas sur de grands changements aux conséquences imprévisibles. Enfin, aujourd'hui la stabilité politique est perçue comme un avantage concurrentiel pour la place économique et financière suisse dans la compétition induite par la globalisation.

La formule magique est dans une phase de transition, écrivez-vous. Vers quoi?

Difficile à dire, tant il y a de variables en jeu! Pour les raisons que je viens d'évoquer, il est difficile d'imaginer au Parlement une majorité prête à des changements d'envergure. Si des réformes importantes doivent s'imposer, elles résulteront probablement de pressions extérieures, comme par exemple de l'initiative de l'UDC pour une élection du Conseil fédéral par le peuple, si elle est acceptée en votation populaire.

Elie Burgos, Oscar Mazzoleni, Hervé Rayner: «La formule magique». Presses polytechniques et universitaires romandes, collection «Le savoir suisse».

> **«Le mode d'élection du Conseil fédéral n'a subi qu'une seule modification depuis 1848.»**

OSCAR MAZZOLENI
POLITOLOGUE

Tout sauf un long fleuve tranquille

Comme le rappelle le livre d'Oscar Mazzoleni et de ses collègues, la formule magique naît en 1959 de circonstances très particulières: les démocrates-chrétiens s'allient aux socialistes, qui étaient entrés dans l'opposition six ans plus tôt, pour redéfinir la répartition des sièges à l'occasion de quatre démissions simultanées au Conseil fédéral. Après ce «coup de sac», radicaux, PDC et PS, qui sont alors de force équivalente, comptent deux sièges, l'UDC un.

Rien ne dit pourtant que cette formule va s'imposer dans la durée. Son histoire est même tout sauf un long fleuve tranquille. Ainsi, explique Oscar Mazzoleni, la formule magique est contestée dès le début, *«en particulier par les partis qui n'y étaient pas inclus, des libéraux jusqu'à l'Alliance des indépendants de Gottlieb Duttweiler»*, le fondateur de la Migros. *«La gauche l'a elle aussi remise en question après les élections au Conseil fédéral mouvementées de 1983 (réd: Otto Stich est préféré à la candidate officielle du PS, Lilian Uchtenagen) et de 1993 (réd: la socialiste Christiane Brunner se fait alors damer le pion par son camarade Francis Mathey, qui refuse son élection, ce qui ouvre la voie à Ruth Dreifuss).»*

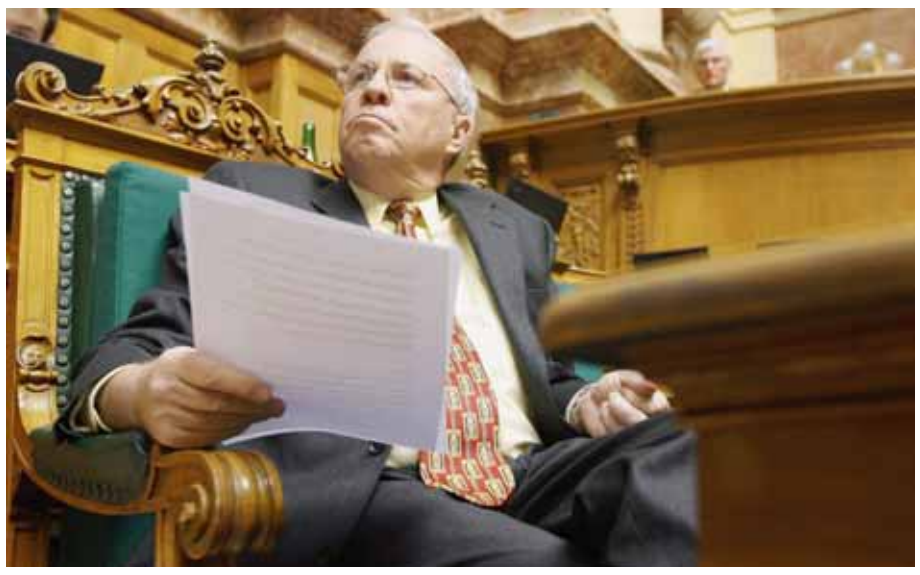
Christoph Blocher ravit au PDC son siège en 2003. Avant d'être éjecté quatre ans plus tard. KEYSTONE

«Mais c'est surtout dans les années 1990 que le désenchantement par rapport à la formule magique croît», poursuit le politologue. *«Un parti y contribue particulièrement: l'UDC, intégrée dans le Conseil fédéral depuis longtemps, mais qui va développer une politique d'opposition et modifier les rapports de force ainsi que la manière de faire de la politique en Suisse.»*

La croissance fulgurante du parti (de 14,9% de voix en 1995 à 26,7% en 2003, ce qui en fait le premier parti du pays) fonde ses revendications à un deuxième siège, que Christoph Blocher ravit au PDC en 2003. Avant d'être éjecté quatre ans plus tard, dernier rebondissement d'une histoire qui en réserve sans doute d'autres... **SGU**

VOTATION ZURICH Les citoyens ayant accepté dimanche d'ancrer l'objectif d'un tiers de logements d'utilité publique dans la «constitution» municipale, l'exécutif a élargi sa stratégie.

Aider les bas revenus à se loger

ZURICH
ARIANE GIGON

Trois quarts des habitants de la ville de Zurich ont plébiscité dimanche l'inscription dans l'ordonnance communale d'un article visant à promouvoir les logements bon marché, écologiques et socialement responsables. Même les quartiers où la droite est forte n'ont pas suivi les radicaux ou l'UDC, qui étaient opposés à cet article, jugeant qu'il engendrera des coûts inacceptables. Ce n'est pas l'avis de l'exécutif, à majorité rose-verte, qui a présenté sa stratégie hier.

A vrai dire, la Municipalité ne réinvente pas la roue et complète les instruments existants. Avec ses 25% de logements gérés par des collectivités (coopératives ou fondations) sans but lucratif, dont 6700 (3,5%) bénéficient de subventions, la ville de la Limmat fait déjà figure d'exception en Suisse. Le nouvel article l'oblige à élever cette proportion à un tiers d'ici 2050.

Le point fort de la stratégie réaménagée est de soutenir les personnes défavorisées, *«dans l'intérêt de la stabilité sociale et de la qualité de vie.»* Si les habitants en souffrance d'appartements se rencontrent dans toutes les couches sociales, ce sont les bas revenus qui ont le plus difficilement accès à des appartements à prix abordables, a rappelé la maire Corine Mauch (PS): *«88% des personnes gagnant moins de 30 000 francs doivent consacrer plus de 30% de leurs revenus au loyer»*. Cette part ne cesse de diminuer au fur et à mesure que les revenus augmentent et n'est que de 14% chez les plus de 200 000 francs.

Les bas revenus ont plus de difficultés à accéder à des appartements à prix abordables à Zurich. KEYSTONE

La recherche de dialogue

La Municipalité annonce qu'elle cherchera le dialogue avec les propriétaires privés. Elle mettra en place pour deux plateformes de conseil, l'une pour aider les locataires à qui leur gérance propose d'acheter leur logis et l'autre pour secourir les personnes dans des situations précaires menacées d'expulsion. La ville continuera à acheter des terrains pour les mettre à disposition, selon des conditions particulières, aux coopératives et aux fondations. Avec leur aide, elle souhaite augmenter la part de logements subventionnés.

Des immeubles neufs frisant parfois le luxe, poussant les anciens locataires vers la sortie.

Le responsable des finances, le libéral-radical Martin Vollenwyder, a cependant aussi enjoint les coopératives à repenser leurs priorités. *«Le renchérissement de l'habitat est aussi dû à des surfaces disproportionnées et des aménagements pas forcément nécessaires, tels que deux salles de bain ou WC pour un quatre pièces.»*

De nombreuses coopératives ont en effet, ces dernières années, remplacé de vieux bâtiments par des immeubles neufs frisant parfois avec le luxe, poussant les anciens locataires vers la sortie.

Directeur de l'association des propriétaires de Zurich et député PLR au législatif de la ville, Albert Leiser se dit plutôt *«rassuré»* par une *«vision acceptable»*. *«Que l'on soutienne les working poors n'est pas critiquable. Si la ville avait placé ses priorités sur l'aide à la classe moyenne, notre clientèle, cela aurait été différent. Mais il faut craindre que le législatif exerce une forte pression à l'avenir sur les propriétaires privés. Or les conditions fiscales particulières accordées aux coopératives représentent déjà une concurrence assez grande pour nous.»* *La Liberté*

«S'inspirer du modèle alémanique!»

L'exemple zurichois a de quoi faire rougir de ce côté-ci de la Sarine. A Genève et à Lausanne, la proportion de logements d'utilité publique avoisine 10%, loin des 25% de Zurich. *«Il faut s'inspirer du modèle alémanique, lance le magistrat lausannois en charge du logement, le socialiste Grégoire Junod. Nous avons énormément de retard en Suisse romande!»*

L'écart creusé par Zurich est lié à l'essor centenaire des coopératives d'habitation. Très prisées de la classe moyenne, ces structures privées sans but lucratif se sont développées grâce à l'octroi de droits de superficie et de prêts par la ville. La Suisse romande, plus orientée vers une intervention directe des pouvoirs publics, a préféré miser sur les appartements subventionnés, sans toutefois parvenir à une proportion comparable. Le canton de Genève vise un taux de 20% de logements d'utilité public d'ici à 2017.

Le socialiste Carlo Sommaruga, secrétaire général de la section romande de l'Association suisse des locataires (Asloca), veut aller plus loin. *«L'objectif d'avoir un tiers de logements hors marché devrait être fixé partout. Cela permettrait de modérer les coûts et de protéger les classes moyennes et populaires.»* Selon lui, ce résultat ne peut toutefois pas être obtenu partout par les mêmes moyens, en raison de contextes locaux différents. Lors de son assemblée générale de samedi, l'Asloca a créé des groupes de travail afin de plancher sur d'éventuelles initiatives populaires fédérales. Parmi les pistes évoquées figure la fixation d'une proportion minimale de logements d'utilité publique. L'Asloca songe aussi à s'inspirer du système introduit à Zoug, où la moitié de la surface à bâtir de certains quartiers est réservée à du logement à loyer modéré. Dans les cantons de Genève et de Vaud, trois initiatives populaires de l'Asloca ont d'ores et déjà abouti. Elles visent notamment à renforcer la part des logements sociaux et à faciliter l'acquisition de terrains par les pouvoirs publics. **MICHAËL RODRIGUEZ** - *La Liberté*

VALAIS

Développement durable pour tous

Le Valais veut faire du développement durable un concept concret au quotidien pour les communes et les entreprises. Un catalogue d'actions a été établi qui permettra de mettre en œuvre plusieurs dizaines de mesures de manière simple et pragmatique. **ATS**

VAUD

L'apprentissage pour les sans-papiers

Le Grand Conseil vaudois soutient l'accès à l'apprentissage pour les jeunes sans-papiers. Dans un vote serré, il a accepté mardi d'entrer en matière sur une initiative cantonale qui demande aux Chambres fédérales de légiférer dans ce domaine. **ATS**

VIGNETTE AUTOROUTIÈRE

Amende deux fois plus salée

La vignette autoroutière ne pourra plus être collée n'importe où, sous peine d'une amende de 200 francs. La même sanction sera infligée si l'automobiliste n'affiche pas la vignette, dont le nouveau modèle entre en disponible demain. Elle doit être collée sur la face intérieure du pare-brise, au bord. **ATS**

ZURICH

Un septuagénaire tire des coups de feu

Un homme de 72 ans a été arrêté hier matin après avoir tiré des coups de feu avec un fusil à Mönchaltorf (ZH). Il n'y a pas de blessé, a indiqué la police cantonale zurichoise. Le septuagénaire a été placé dans un établissement psychiatrique. **ATS**

MINEURS

Stabilité du nombre de jugements

Le nombre de jugements pénaux de mineurs est resté globalement stable en 2010 par rapport aux années précédentes. Entre 2009 et 2010, il a augmenté de 3%, notamment suite à une augmentation du nombre d'infractions au Code pénal. **ATS**

PROTECTION DE L'ENFANCE

Punir les relations sexuelles avec les mineurs de plus de 16 ans

KEYSTONE

Les partis politiques sont favorables à l'adhésion de la Suisse à la convention européenne sur la protection de l'enfance. S'exprimant dans le cadre de la procédure de consultation, ils veulent désormais sanctionner ceux qui paient afin d'avoir des relations sexuelles avec un mineur.
Pour adhérer à la convention européenne sur la protection des enfants contre l'exploitation et les abus sexuels, la Suisse doit modifier sa loi. C'est principalement la prostitution des jeunes entre 16 et 18 ans qui est concernée par ce changement: actuellement, les relations sexuelles tarifées avec des jeunes de plus de 16 ans ne sont pas condamnables. La convention exige un durcissement de la réglementation. Un nouvel article doit donc être introduit au code pénal suisse. Il stipule que quiconque a des relations sexuelles avec un mineur pourra être condamné à une peine privative de liberté jusqu'à 3 ans. Aucun parti ne s'est opposé à cette modification. Le PLR et le PS se réjouissent de ce durcissement qui arrive *«enfin»*. Le PDC et l'UDC saluent également la nouvelle loi. L'UDC demande cependant que les mineurs qui proposent des relations sexuelles soient également sanctionnés **ATS**

DISCUSSIONS La Fraternité Saint-Pie X n'accepterait pas le Préambule doctrinal.

Le «non mais» de Mgr Bernard Fellay

Sur son site officiel www.laportelatine.org, la Fraternité sacerdotale Saint Pie X (FSSPX), a publié une interview de Mgr Bernard Fellay, le supérieur général de la Fraternité d'Ecône. Il y parle du Préambule doctrinal rédigé par Rome et dont l'acceptation est nécessaire pour régulariser Ecône dans l'Eglise et lui donner un statut juridique. Rome a précisé que ce préambule n'était pas définitif et pouvait encore changer. Reste qu'il n'est pas acccepté en l'état par Ecône.

Un texte à revoir

Mgr Fellay admet en effet dans l'interview précitée: *«Il se trouve que le Préambule doctrinal qui nous a été remis est un document qui, comme l'indique la note qui l'accompagne, peut recevoir des éclaircissements et des modifications. Ce n'est pas un texte définitif. Nous adresserons sous peu une réponse à ce document en indiquant avec franchise les positions doctrinales qu'il nous paraît indispensable de tenir. (…)Les indiscrétions ne manquent pas sur internet! Il est vrai que ce Préambule doctrinal ne peut pas recevoir notre aval, bien qu'une marge soit prévue pour une «légitime discussion» sur certains points du Concile Vatican II. Quelle est l'étendue de cette marge? La proposition que je ferai ces jours-ci aux autorités romaines et leur réponse en retour nous permettront d'évaluer les possibilités qui nous sont laissées. Et quel que soit le résultat de ces entretiens, le document final qui aura été accepté ou refusé, sera rendu public.»*

Mgr Bernard Fellay, Supérieur général de la Fraternité Saint-Pie X. KEYSTONE

Après quasi deux ans de discussions entre Ecône et Rome, la situation théologique semble donc n'avoir pas encore été clarifiée.

On risque ainsi fort d'assister à un échec de la réintégration d'Ecône dans le giron romain. Du moins à vue humaine. **VINCENT PELLEGRINI**

IRAN Des dizaines de manifestants ont attaqué deux bâtiments anglais.

L'ambassade britannique prise d'assaut à Téhéran

Les manifestants iraniens ont bénéficié d'une certaine passivité des forces de l'ordre pour prendre d'assaut l'ambassade britannique. KEYSTONE

GEORGES MALBRUNOT

Profitant de la passivité des forces anti-émeute, des dizaines de manifestants ont escaladé hier après-midi les grilles du bâtiment principal de l'ambassade britannique à Téhéran, avant de brûler l'Union Jack et de hisser le fanion iranien à la place. Les émeutiers, présentés par les médias officiels comme des «étudiants bassidjis» (une milice à la solde du pouvoir) ont ensuite occupé pendant près d'une heure la Chancellerie, jetant des dossiers par les fenêtres et brandissant un portrait de la reine Élisabeth II la tête en bas. Tout cela devant les caméras de la télévision officielle qui retransmettaient en direct les déprédations.

Les manifestants ont finalement été délogés par les policiers, et après leur évacuation, le chef de la police de Téhéran, le général Hossein Sadjadi-Nia, est personnellement venu devant l'ambassade pour leur demander de *«mettre fin à leur rassemblement»*. L'agence semi-officielle Fars a fait état de *«plusieurs étudiants et des policiers blessés»* dans les heurts qui les auraient opposés. En revanche, les rumeurs de prises en otages de six membres de l'ambassade ont été démenties.

Quelques instants après, un autre groupe de manifestants est parvenu à pénétrer dans une annexe de l'ambassade située au nord de Téhéran, s'emparant de documents confidentiels, alors que le personnel avait réussi à fuir un peu auparavant. Ajoutée à la présence des caméras sur place, la quasi-simultanéité des deux attaques sème le doute sur le caractère spontané de ces opérations, probablement télécommandées en haut lieu. Ce qui n'a pas empêché un responsable iranien d'affirmer que Téhéran n'avait *«rien à voir»* avec ces troubles, et le ministère des Affaires étrangères de *«regretter»* ces *«comportements inacceptables»*.

Les ambassades britannique mais aussi française sont assez régulièrement la cible de *«petites mesquineries»* de la part des autorités iraniennes. Il y a quelques années, en pleine canicule, des policiers avaient empêché un camion transportant des centaines de bouteilles d'eau de pénétrer dans l'enceinte britannique, forçant ses employés à porter à la main le précieux liquide. Mais hier un nouveau palier a été franchi dans l'humiliation.

«Petit Satan»

Officiellement, les manifestants protestaient contre les récentes sanctions décidées par Londres contre l'Iran, en raison de son programme nucléaire controversé, notamment la rupture de tous les liens entre son secteur financier et les banques iraniennes. Avant-hier, après des mois de forcing, le Parlement iranien a finalement entériné un projet de loi abaissant le niveau des relations diplomatiques et économiques entre les deux pays. D'ici à deux semaines, l'ambassadeur britannique quittera son poste en Iran.

Téhéran a toujours considéré la Grande-Bretagne comme un *«petit Satan»* plus facile à humilier que son allié américain.

«Nous sommes scandalisés», a aussitôt réagi le Foreign Office à Londres. Conformément au droit international, l'Iran doit assurer la protection des ambassades. Plusieurs autres pays, dont la France, l'Italie, la Russie et les Etats-Unis, et l'UE ont vivement condamné les violences contre la mission diplomatique britannique. Hier soir, les pays occidentaux devaient demander une condamnation à l'ONU. *Le Figaro*

SYRIE Les autorités d'Ankara menacent d'intervenir, la Russie calme le jeu.

La Turquie pourrait passer à l'attaque

La Turquie n'a pas écarté hier l'option d'une intervention militaire en Syrie en cas de poursuite de la répression des manifestations hostiles au président Bachar al-Assad. Mais, signe des divisions persistantes dans ce dossier, la Russie s'est dite opposée à un embargo sur les livraisons d'armes à Damas.

Cette mesure avait été réclamée lundi par le Conseil des droits de l'homme des Nations Unies. Malgré l'adoption de nouvelles sanctions économiques et le nombre croissant de déclarations condamnant la répression des manifestations, le président Bachar al-Assad s'accroche au pouvoir et continue d'imputer les violences à des *«groupes terroristes armés»* soutenus par l'étranger. L'Occident a jusqu'à présent toujours écarté l'hypothèse d'une intervention militaire similaire à celle menée en Libye pour protéger la population civile des forces de Mouammar Kadhafi.

Bachar el-Assad a toujours du soutien et pas seulement en Syrie. KEYSTONE

Nouvelles victimes

En octobre, de concert avec la Chine, la Russie avait opposé son veto à une résolution du Conseil de sécurité de l'ONU condamnant les violences perpétrées par le régime du président Bachar al-Assad. La Syrie a représenté 7% du total des livraisons d'armes russes à l'étranger en 2010.

Moscou a exhorté le président Assad à mettre en place des réformes mais n'a pas appelé à sa démission. La Russie a accusé les pays occidentaux de chercher à mener une intervention armée.

Sur le terrain, les forces du régime du président syrien ont poursuivi hier leur répression sanglante de la révolte populaire. Elles auraient tué neuf civils, tandis que trois agents de sécurité auraient péri dans une attaque menée par des déserteurs présumés, ont indiqué des militants. Au moins 3500 civils ont été tués depuis le début de la révolte populaire à la mi-mars, selon l'ONU.

De son côté, l'Arabie saoudite a appelé ses ressortissants à quitter la Syrie, a annoncé le ministère des Affaires étrangères. ATS-REUTERS-AFP

Josef Staline avec sa fille Svetlana n'ont pas toujours été en si bons termes. KEYSTONE

URSS

La fille unique de Staline est décédée aux Etats-Unis

La fille unique de l'ancien dictateur soviétique Josef Staline est morte le 22 novembre des suites d'un cancer du colon à l'âge de 85 ans, indique un responsable du comté de Richland dans le Wisconsin. Svetlana Staline avait dénoncé le communisme et qualifié son père de «monstre moral», avant de regretter son exil aux Etats-Unis.

Elle s'était installée dans ce comté du centre du Wisconsin au début des années 1970 et avait épousé l'architecte William Peters, avec lequel elle a eu une fille avant de divorcer. Elle vivait à Spring Green près de Madison.

Sa défection en 1967, alors qu'elle se trouvait en Inde, avait été orchestrée par la CIA qui l'avait aidée à trouver refuge aux Etats-Unis en pleine Guerre froide. A son arrivée aux Etats-Unis, s'exprimant devant la presse, elle avait dénoncé le communisme.

Svetlana Staline avait écrit deux livres de souvenirs qui avaient fait un carton, lui rapportant environ 1,7 million de dollars.

Dans une rare interview accordée au quotidien «Independent» en 1990, elle avait révélé ne plus avoir d'argent et aucun revenu de ses livres. Elle vivait avec sa fille Olga dans une maison en location.

Elle avait eu deux enfants d'un premier mariage en Union soviétique qui s'était également soldé par un divorce. Un documentaire avait été réalisé par Lana Parshina à propos de sa vie compliquée et le «New York Times» avait qualifié celle-ci de «digne d'un roman russe».

Josef Staline est lui-même décédé en 1953 après trois décennies passées à la tête de l'Union soviétique, un règne marqué par des purges et un régime brutal de collectivisation. ATS-AFP-REUTERS

NORVÈGE

L'auteur de la tuerie du 22 juillet jugé psychotique par les experts-psychiatres

KEYSTONE

L'auteur des attaques du 22 juillet en Norvège, Anders Behring Breivik, était psychotique au moment des faits, selon le Parquet norvégien, citant les conclusions d'un rapport d'experts-psychiatres. Il devrait échapper à la prison. Selon ce rapport remis le même jour au tribunal d'Oslo, l'extrémiste de droite, qui avait tué au total 77 personnes il y a quatre mois, a développé avec le temps *«une schizophrénie paranoïaque»*, un diagnostic qui, s'il est confirmé, le rendra passible d'un internement dans un établissement psychiatrique. Le tribunal devra déterminer encore sa responsabilité pénale. ATS-AFP-REUTERS

MAROC

Un islamiste modéré nommé premier ministre

Le roi Mohammed VI du Maroc a nommé hier comme premier ministre Abdelilah Benkirane, le chef du parti Justice et développement (PJD, islamiste modéré). Sa formation politique fait sa première entrée dans un gouvernement. Le PJD a obtenu 107 des 395 sièges lors des élections législatives anticipées du 25 novembre. Il va pour la première fois diriger un gouvernement de coalition, sous le contrôle du roi, comme le veut la constitution. ATS-AFP-REUTERS

MICHAEL JACKSON

La peine maximale pour le docteur Murray

Le dernier médecin de Michael Jackson, le docteur Conrad Murray, a été condamné à la peine maximale de quatre ans de prison pour homicide involontaire après le décès du chanteur en juin 2009. Le Dr Murray devra payer des indemnités à la famille de la star pour la perte de revenus engendrée par son décès, mais le juge n'en a pas fixé le montant, repoussant sa décision à une prochaine audience fixée au 23 janvier. Le Dr Murray *«n'a fait preuve d'absolument aucun remords»*, a dit le juge Michael Pastor, dans une déclaration virulente contre le médecin de 58 ans. Il l'a accusé d'avoir pratiqué une *«médecine folle et cupide inacceptable»*. ATS-AFP-REUTERS

Le chiffre du jour

63% **de hausse** pour le résultat net du joaillier américain Tiffany qui affiche un bond de 89,7 millions de dollars pour l'année.

INNOVATION Elaboré entre France et Suisse, un nouveau produit basé sur des résidus agricoles devrait rendre plus «bio compatibles» la lutte contre la neige et le verglas.

Le déneigement allégé en sel va bientôt se mettre en route

PHILIPPE VILLARD

Le SnowFree permettra de diminuer l'utilisation du sel de déneigement hivernal. On en a utilisé deux millions de tonnes l'an dernier en France. Il vient aussi concurrencer le «Stop Gliss bio» crée à La Chaux-de-Fonds. KEYSTONE

Pour un parfumeur comme Florent Théotiste avoir du nez c'est important. En cherchant un diffuseur apte à libérer des arômes avec une bonne rémanence, il a en même temps flairé un bon coup pour accélérer les opérations de déneigement tout en limitant la diffusion des quantités de ce sel qui acidifie les terres, pollue eaux courantes et nappes phréatiques et accessoirement corrode les carrosseries ou produit des dépôts blancs sur nos chaussures.

Son idée: incorporer du sel à un substrat poreux et biodégradable originellement destiné à servir de support à la diffusion d'arômes. En l'occurrence, il se compose de résidus agricoles tels que pulpe et pépins de raisins pressés, restes de distillation, déchets de pressions (olives), mais aussi rafle de maïs. Le produit baptisé «SnowFree» a mûri au cours de deux années d'élaboration, de formulation, d'expérimentation. Il se présente en granulés de tailles variables de 0,5 à 3,5 millimètres ou en «bouchons» de plus gros calibre.

70% de sel en moins

Il est épandu par les mêmes dispositifs mécaniques que le sel et peut être aisément produit en quantité suffisante moyennant quelques adaptations techniques par des procédés identiques à ceux de la meunerie. «*On ne remplace pas le sel et on ne cherche pas à le faire. Simplement on en utilise 70% de moins tout en favorisant une réaction exothermique qui prolonge l'effet du déneigement car le sel est libéré progressivement*», résume Florent Théotiste.

En France, en Suisse, mais aussi en Roumanie et au Canada où l'usage massif de sel de déneigement est controversé, l'intérêt est vif. Des batteries de tests sont encore en cours de validation. Si le mélange convient pour les trottoirs, les parkings ou les terrains de sport, il doit encore faire l'objet d'une série d'évaluations techniques en ce qui concerne sa capacité à traiter routes et chaussées. Une réserve de 10 000 tonnes sera disponible à cet effet pour en valider définitivement l'efficacité. Deux régions françaises expérimenteront cet hiver le «SnowFree» en grandeur nature. L'intérêt des services de la viabilité comme des collectivités publiques s'avère manifeste pour des raisons avant tout économiques. Le produit agissant plus longtemps, les quantités épandues sont moindres et les frais liés à l'opération (carburant, salaires…) allégés.

Pour développer ce produit à vocation mondiale destiné à être fabriqué localement, au plus près des besoins en partenariat avec l'industrie du sel et le secteur agricole, Florent Théotiste mise sur un business modèle basé sur la vente de licences. «*Nous détenons la technologie et proposons l'accompagnement et le conseil pour sa mise en œuvre et son développement*», précise-t-il. Si l'offre du produit reste saisonnière, sa production s'envisage cependant sur toute l'année.

Né dans un labo d'Etoy

Bothéo, l'entreprise qui produit le SnowFree dispose d'un siège social à Bourges (centre de la France) et évalue l'implantation d'un site de production. Une holding basée en Suisse assurera le contrôle des activités à l'international. Un site de production pourrait aussi y être développé avec des partenaires car l'idée du produit a initialement été formulée en Suisse, «*dans un laboratoire d'Etoy*», souligne Florent Théotiste.

Le SnowFree est breveté dans tous les pays par un cabinet d'intelligence économique et l'investissement initial pour son développement, de l'ordre de 1,5 million d'euros, a entièrement été autofinancé par le pool d'actionnaires, non dévoilé, mais composé de partenaires industriels liés aux filières de la distribution et de l'agroalimentaire.

On annonce, enfin, de la neige pour vendredi. De quoi réjouir ceux qui empêcheront de glisser grâce à SnowFree comme ceux qui glisseront en freeride!

GRAND PUBLIC

Pour les particuliers, le SnowFree devrait prochainement être disponible en France, en sacs de 15 et 25 litres aux prix conseillés de 18 et 26 euros. La distribution s'effectura via divers canaux: supermarchés, grandes surfaces de bricolage et stations-services.

BONHÔTE
BANQUIERS DEPUIS 1815

CHF	Dernier	%1.1.11
B.Alter. Multi-Arbitrage	10461.00	-5.5
B.Alter. Multi-Performance	13189.00	-5.0
B.Sel.- BRIC Multi-Fonds	111.40	-24.1
B.Sel.- Oblig HR Multi-Fonds	104.61	-4.4
B.Strategies - Monde	126.00	-4.2
B.Strategies - Obligations	99.01	-2.1
Bonhôte-Immobilier	118.30	4.1

www.bonhote.ch

INDICATEURS

Source THOMSON REUTERS

iware Cours sans garantie

INDICES

SLI	830.3 +0.0%	DJ Euro Stoxx 50	2234.1 +0.5%
Nasdaq Comp.	2515.5 -0.4%	FTSE 100	5337.0 +0.4%
DAX 30	5799.9 +0.9%	SPI	5016.4 +0.1%
SMI	5531.2 +0.1%	Dow Jones	11555.6 +0.2%
SMIM	1093.0 +0.2%	CAC 40	3026.7 +0.4%
		Nikkei 225	8477.8 +2.2%

Change

	DEVISES achat	DEVISES vente	BILLETS achat	BILLETS vente	BILLETS avec CHF 1 j'achète
Euro (1)	1.2139	1.2421	1.203	1.259	0.794 EUR
Dollar US (1)	0.9112	0.9306	0.892	0.95	1.052 USD
Livre sterling (1)	1.4218	1.453	1.377	1.483	0.674 GBP
Dollar canadien (1)	0.8848	0.905	0.853	0.931	1.074 CAD
Yens (100)	1.1714	1.1954	1.134	1.226	81.56 JPY
Cour. suédoises (100)	13.1766	13.5502	12.72	14.0	7.14 SEK

Métaux

	OR achat	OR vente	ARGENT achat	ARGENT vente	PLATINE achat	PLATINE vente
Once/USD	1712.5	1716.5	31.7	31.9	1522.25	1547.25
Kg/CHF	50617	50867	935.2	947.2	44922	45922
Vreneli 20.-	289	324	-	-	-	-

MARCHÉ SUISSE (cours en CHF)

SMI	29/11	préc.	haut (52 semaines)	bas (52 semaines)
ABB Ltd N	16.44	16.30	23.97	14.40
Actelion N	30.13	30.25	57.95	28.16
Adecco N	37.55	36.88	67.00	31.98
CS Group N	20.98	21.07	50.95	19.53
Givaudan N	842.50	833.50	1062.00	684.50
Holcim N	49.20	49.05	79.95	42.11
Julius Baer N	31.43	31.97	45.17	26.36
Nestlé N	50.70	50.55	56.90	43.50
Novartis N	48.83	48.92	58.35	38.91
Richemont P	46.73	47.12	58.00	35.50
Roche BJ	141.60	140.40	159.60	115.10
SGS N	1492.00	1463.00	1724.00	1255.00
Swatch Grp P	340.50	343.20	443.70	288.50
Swiss Re N	46.41	46.37	51.35	35.12
Swisscom N	336.30	336.80	433.50	323.10
Syngenta N	263.00	261.50	324.30	211.10
Synthes N	149.50	150.10	155.70	109.30
Transocean N	39.20	42.92	79.95	36.52
UBS N	10.68	10.53	19.13	9.34
Zurich FS N	196.10	193.50	275.00	144.30

AUTRES VALEURS	29/11	préc.	haut (52 semaines)	bas (52 semaines)
Alpiq Holding N	150.50	155.00	398.00	151.50
BC Bernoise N	247.10	248.00	249.90	236.50
BC du Jura P	63.00	60.00	70.00	57.00
BKW FMB Ener.	31.60	31.15	80.50	30.95
Cicor Tech N	34.20	34.45	54.50	29.00
Feintool N	315.00d	318.25	370.00	300.00
Komax	63.75	60.75	121.90	57.50
Meyer Burger N	16.90	17.15	44.25	15.15
Mikron N	5.23	5.19	12.00	4.95
OC Oerlikon N	4.96	5.02	7.85	3.69
Petroplus N	4.02	4.05	18.10	3.73
PubliGroupe N	130.00	130.00	163.00	90.00
Schweiter P	486.00	485.00	780.00	395.00
Straumann N	149.70	148.30	249.60	130.40
Swatch Grp N	61.30	61.40	79.50	51.60
Swissmetal P	0.54	0.51	9.00	0.50
Tornos Hold. N	8.13	8.14	15.00	6.05
Valiant N	110.00	111.00	203.90	99.00
Von Roll P	2.55	2.62	6.08	2.50
Ypsomed	54.50	54.45	64.00	43.50

MARCHÉS ÉTRANGERS

	29/11	préc.	haut (52 semaines)	bas (52 semaines)
Autodesk ($)	31.47	31.60	46.14	22.99
Bulgari (€)	0.00	12.23	12.47	7.25
Baxter ($)	49.40	49.03	62.50	47.69
Celgene ($)	61.24	62.04	68.25	48.92
Johnson & J. ($)	62.84	62.37	68.05	57.50
L.V.M.H (€)	112.00	112.30	132.65	94.16

	29/11	préc.	haut (52 semaines)	bas (52 semaines)
Movado ($)	70.14	69.49	78.70	58.48
Nexans (€)	40.87	40.66	76.55	36.71
Philip Morris($)	74.56	73.09	73.45	55.85
PPR (€)	104.85	105.45	132.20	90.50
Stryker ($)	46.60	46.96	65.20	43.73

Cours sans garantie P = action au porteur N = Action nominative
Bj = bon de jouissance d = cours demandé o = cours offert

PUBLICITÉ

« Notre Gestion de fortune, une vision à long terme »

BCN PRIVATE BANKING

www.bcn.ch

FOND/FONDATION DE PLACEMENT SWISSCANTO

	dernier	% 1.1.11
(CH) BF CHF	90.17	-0.0
(CH) BF Conv. Intl	87.67	-10.9
(CH) BF Corp H CHF	98.48	0.5
(CH) BF Corp EUR	99.80	-2.5
(CH) BF Intl	76.59	1.7
(CH) Commodity A	85.82	-2.4
(CH) EF Asia A	70.53	-19.7
(CH) EF Emer.Mkts A	170.53	-24.0
(CH) EF Euroland A	80.05	-20.0
(CH) EF Europe	93.12	-20.6
(CH) EF Green Inv A	70.85	-18.2
(CH) EF Gold	1298.76	-15.5
(CH) EF Intl	111.34	-8.3
(CH) EF Japan	3769.00	-19.1
(CH) EF N-America	220.35	-6.8
(CH) EF Sm&MC Swi	306.40	-23.6
(CH) EF Switzerland	225.15	-14.5
(CH) EF Tiger A	76.84	-23.3
(CH) EF Value Switz	105.96	-14.9
(CH) SMI Index Fd	84.23	-
(CH) SPI Index Fd	75.19	-13.6
(LU) BI Med-Ter CHF	116.32	0.9
(LU) BI Med-Ter EUR	130.25	0.7
(LU) BI Med-Ter USD	143.58	2.4

	dernier	% 1.1.11
(LU) EF Climate B	52.03	-29.8
(LU) EF Innov Ldrs B	140.13	-12.8
(LU) EF Sel Energy B	702.05	-7.8
(LU) EF Sel HealthC.	360.99	-0.9
(LU) EF Sel Intl B	85.14	-7.8
(LU) EF Sm&MC Jap.	12892.00	-13.6
(LU) EF Sm&MC NAm.	76.25	-11.8
(LU) EF Water B	82.53	-12.5
(LU) MM Fd AUD	229.56	3.8
(LU) MM Fd CAD	189.56	0.5
(LU) MM Fd CHF	148.85	0.0
(LU) MM Fd EUR	105.56	0.4
(LU) MM Fd GBP	130.41	0.1
(LU) MM Fd USD	194.51	-0.0
(LU) Sic.II Bd CHF	104.00	1.8
(LU) Sic.II Bd EUR	101.99	0.1
(LU) Sic.II Bd USD	117.17	.79
Eq. Top Div Europe	85.66	-13.7
Eq Sel N-America B	114.66	-5.8
Eq Sel Europe B	61.64	-
Bond Inv. AUD B	187.49	12.1
Bond Inv. CAD B	184.63	.78
Bond Inv. CHF B	125.56	1.9
Bond Inv. EUR B	83.14	0.1
Bond Inv. GBP B	100.62	14.4
Bond Inv. JPY B	11018.00	-
Bond Inv. USD B	161.83	.79
Bond Inv. Intl B	108.16	2.7
Ifca	113.90	-2.2
Ptf Income A	106.50	0.5
Ptf Income B	129.45	0.5
Ptf Yield A	126.31	-2.9
Ptf Yield B	147.39	-2.9
Ptf Yield EUR A	97.77	-1.7
Ptf Yield EUR B	123.29	-1.7
Ptf Balanced A	143.41	-6.3
Ptf Balanced B	162.53	-6.3
Ptf Bal. EUR A	97.22	-4.9
Ptf Bal. EUR B	115.52	-4.9
Ptf GI Bal. A	76.55	-9.3
Ptf GI Bal. B	82.03	-9.3
Ptf Growth A	175.16	-9.6
Ptf Growth B	191.39	-9.6
Ptf Growth A EUR	89.24	-8.0
Ptf Growth B EUR	101.80	-8.0
Ptf Equity A	184.40	-15.7
Ptf Equity B	194.40	-15.7
Ptf GI Eq. A EUR	76.38	-17.0
Ptf GI Eq. B EUR	76.38	-17.0
Valca	227.26	-10.4
LPP 3 Portfolio 10	157.80	1.7
LPP 3 Portfolio 25	140.55	-1.5
LPP 3 Portfolio 45	152.05	-5.0
LPP 3 Oeko 45	114.55	-7.6

TAUX DE RÉFÉRENCE (en%)

	dernier	préc
Rdt oblig. CH 10 ans	0.91	0.90
Rdt oblig. US 30 ans	2.94	2.95
Rdt oblig. All 10 ans	2.31	2.27
Rdt oblig. GB 10 ans	2.23	2.26
Rdt oblig. JP 10 ans	1.07	1.06

MATIÈRES PREMIÈRES

	dernier	préc
Prix du brut (NYME $ par baril)	99.75	97.97
Huile de chauffage par 100 litres	112.70	112.50

Prix indicatif 3000 6000 litres

PUBLICITÉ

Margot Mazout
Huile de chauffage
Numéro unique: 0844 844 644
E-Mail: info@margotmazout.ch
Internet: www.margotmazout.ch

DATACOLOR

Financer sa croissance avec la bourse

La société lucernoise Datacolor, spécialisée en colorimétrie, entend rester cotée en Bourse pour financer sa croissance, a indiqué hier le président du conseil d'administration et actionnaire principal, Werner Dubach. La société n'est en effet pas en mesure d'atteindre par sa seule croissance interne ses objectifs fixés. Voici un an, Datacolor avait indiqué vouloir tripler son chiffre d'affaires à 200 millions de dollars à un horizon de trois à cinq ans, dont un tiers par le biais de rachats. Sur l'exercice 2010 /11, clos à fin septembre, l'ex-filiale du brasseur Eichhof a dégagé un chiffre d'affaires en baisse de 1,1% à 55,5 millions de dollars, selon des résultats déjà publiés. Le bénéfice net s'est élevé en 2010 /11 à 3,8 millions de dollars, contre 4,4 millions un an plus tôt. ATS

DÉLITS

18% des entreprises suisses sont touchées par la criminalité économique

KEYSTONE

La criminalité économique reste stable en Suisse. Selon une étude de PricewaterhouseCoopers, 18% des entreprises ont enregistré au moins une fraude durant les douze derniers mois. Elles étaient 17% lors de la dernière étude du cabinet de conseil sur le sujet, conduite en 2009. Le type de fraude le plus courant demeure le détournement de fonds: il constitue 80% des cas recensés, a indiqué hier PricewaterhouseCoopers à l'occasion de la présentation de son enquête, réalisée auprès de 140 entreprises, devant la presse à Zurich. La cybercriminalité, soit les actes frauduleux commis par le biais d'ordinateurs et d'internet, arrive en deuxième position. Elle a été citée par 20% des entreprises ayant subi une fraude. Ce type de délit est en forte augmentation. Il y a deux ans, il ne figurait même pas dans l'étude en tant que catégorie à part entière. L'espionnage et le blanchiment d'argent se classent troisièmes, tous deux mentionnés par 12% des sociétés concernées. Ils sont suivis par les délits d'initiés, les infractions à la propriété intellectuelle, la corruption et la fraude comptable. ATS

TÉLÉCOMMUNICATIONS

Nouveau propriétaire pour Orange Suisse

France Télécom avance visiblement dans les négociations portant sur la vente de sa filiale suisse, Orange. Si tout se passe bien, le troisième opérateur de télécommunications en Suisse devrait dévoiler l'identité de son nouveau propriétaire avant la fin de l'année, a indiqué hier son patron, Thomas Sieber. Il y a plusieurs intéressés dans plusieurs directions, a précisé Thomas Sieber lors d'une rencontre de la branche à Zurich. La réorientation d'Orange constitue une chance pour l'entreprise qui est bien positionnée. «*En octobre, notre chiffre d'affaires a crû de 7%, une croissance qui ne va pas tout à fait de soi sur le marché suisse. De plus, Orange dégage des profits et est à ce titre attractif pour un nouvel actionnaire*», a-t-il ajouté. ATS

BUSSIGNY La société, qui a été bloquée par une centaine d'employés, approvisionne notamment les magasins PAM en Romandie. Le personnel a obtenu l'ouverture de discussions avec la direction.

Débrayage chez Valrhône Logistics

Une centaine d'employés du centre de distribution Valrhône Logistics à Bussigny (VD) ont débrayé hier pour protester contre la suppression de la gratification de fin d'année. Ils ont obtenu l'ouverture de discussion avec le directeur financier de la société.

Le centre approvisionne notamment les magasins PAM de Suisse romande. Aucun camion de livraison n'est parti entre 1h du matin et le milieu de l'après-midi hier, a indiqué le syndicat Unia dans un communiqué. Les camions qui devaient approvisionner le centre sont repartis sans avoir déchargé leurs produits.

Les travailleurs demandaient de discuter avec un responsable de la société qui ait un pouvoir décisionnel. Ils ont obtenu satisfaction sur ce point: le directeur financier de Valrhône SA, Yann Cornec, est venu de Paris. En attendant l'issue des discussions, les employés ont décidé de reprendre le travail.

> «Les conditions de travail se sont détériorées de manière dramatique ces derniers mois.»
>
> **LE SYNDICAT UNIA**

Une séance devait avoir lieu mardi soir devant l'Office de conciliation du canton de Vaud en présence d'une délégation des travailleurs et d'Unia. Le syndicat n'informera pas durant la phase de négociation devant l'office, a indiqué à l'ATS Muriel Chenaux, responsable du secteur tertiaire à Unia Vaud.

Gratification supprimée

Les employés réclament le versement de la gratification de fin d'année, habituellement versée au personnel qui n'a pas de 13e salaire contractuel. La direction l'a supprimée cette année, arguant de la mauvaise situation économique de l'entreprise.

Cette décision concerne 550 personnes sur les 870 employés du groupe, au centre logistique et dans les quelque 80 magasins PAM. La gratification équivaut à un salaire pour les personnes mensualisées et à environ 1000 francs pour les personnes à l'heure.

«Cette suppression a des implications sérieuses sur les travailleurs qui, sans ce montant, ne pourront pas faire face à leurs échéances», souligne le syndicat, qui relève que ces employés gagnent en moyenne moins de 4000 francs par mois.

«Les conditions de travail se sont aussi dramatiquement détériorées ces derniers mois», poursuit le syndicat, qui pointe des réductions de personnel, une augmentation des horaires sur six jours et des salaires payés le 8 du mois. Les employés exigent la négociation d'une CCT pour régler ces graves dysfonctionnements. **ATS**

Aucun camion de livraison n'a quitté le site de Bussigny entre 1h du matin et le milieu de l'après-midi hier. KEYSTONE

AVIATION

American Airlines dépose le bilan

American Airlines et sa maison-mère, la holding AMR, ont déposé leur bilan. La compagnie aérienne assure que la continuité de ses opérations est pour l'heure assurée grâce à une trésorerie disponible de 4,1 milliards de dollars. Le transporteur a expliqué que la réorganisation qui va être désormais engagée, comme le permet la loi américaine sur les faillites, allait lui permettre d'abaisser durablement ses coûts de fonctionnement, notamment en matière salariale. American Airlines se targuait encore le mois dernier d'être l'une des rares grandes compagnies américaines à ne pas avoir récemment déposé le bilan. **ATS-AFP**

CRISE

Huit milliards d'euros seront débloqués pour la Grèce

La zone euro a accepté hier après plusieurs mois de discussions de débloquer une tranche de prêt de 8 milliards d'euros pour la Grèce, a indiqué une source diplomatique européenne. Cette mesure est vitale pour éviter au pays de se retrouver en faillite d'ici le 15 décembre.

Le versement de ce prêt, tiré du premier plan de sauvetage pour la Grèce du printemps 2010, a été décidé au cours d'une réunion des ministres des Finances des 17 pays de la zone euro à Bruxelles.

Les 17 avaient donné une première fois leur feu vert de principe au versement de cette enveloppe avant la démission du gouvernement socialiste de Georges Papandréou, remplacé depuis par un gouvernement d'union nationale dirigé par Lucas Papademos.

Mais ils avaient suspendu leur approbation finale à une exigence de la zone euro et du Fonds monétaire international (FMI) de voir les trois principaux partis politiques grecs soutenant le gouvernement d'union nationale à promettre par écrit d'appliquer les réformes auxquelles le gouvernement Papandréou s'était engagé.

Or, les trois chefs des principaux partis, dont Antonis Samaras (droite), jusqu'alors très réticent, ont envoyé un engagement écrit aux dirigeants européens. M. Samaras a toutefois assorti sa lettre de réserves et a plaidé en faveur de quelques modifications *«pour garantir la réussite»* du programme.

«En Grèce nous avons réuni toutes les conditions nécessaires en vue du prochain versement, du nouveau programme (d'aide) *et de l'implication du secteur privé»*, a souligné le ministre grec des Finances, Evangélos Vénizélos, dans un communiqué.

L'accord de la zone euro signifie qu'Athènes va pouvoir recevoir 5,8 milliards d'euros d'aide sur ces 8 milliards, le reste dépendant encore de l'approbation du FMI. **ATS-AFP**

PUBLICITÉ

Tant que notre soutien n'aura pas conduit Beni Stöckli et son équipe vers de nouveaux succès, nous n'aurons pas de répit.

Pouvez-vous faire face aux défis de votre entreprise avec la même *confiance* que Beni Stöckli?

Beni Stöckli est le CEO de Stöckli Outdoor Sports.

Petit-fils du fondateur, il produit des skis de qualité qui sont très prisés, tant en Suisse qu'à l'étranger.

Stöckli Outdoor Sports connaît un succès aussi durable grâce aux connaissances et au savoir-faire de ses collaborateurs.

Leur expérience mais aussi leurs idées novatrices font sans cesse progresser l'entreprise, tandis que des produits, tels que le vélo électrique Stöckli, ouvrent de nouveaux marchés.

Chez UBS, nous connaissons les défis financiers que les PME doivent relever sur les marchés nationaux et internationaux.

C'est pourquoi nos experts peuvent conseiller les entreprises telles que Stöckli Outdoor Sports sur les opportunités à saisir.

Et tant que nous ne pourrons pas en faire de même pour vous, vous pouvez être sûr d'une chose:

Nous n'aurons pas de répit

UBS

www.ubs.com/nousnauronspasderepit

La citation de noms et/ou les références faites à des tierces parties dans cette publicité ont été dûment autorisées. © UBS 2011. Tous droits réservés.

FOI A 77 ans, Jean Ziegler garde son énervement intact. Son dernier livre en témoigne.

«On vit l'ordre cannibale du monde»

PHILIPPE VILLARD

«La Suisse détient une part de ma liberté, et en tant que sujet collectif, je ne veux pas qu'elle soit complice des malfaiteurs qui tuent des enfants par la faim». Jean Ziegler souhaite que ceux qui spéculent sur les denrées alimentaires deviennent persona non grata. AUDREY PIGUET - LA COTE

On connaît son timbre chaud, son débit puissant et son accent qui roulent un torrent d'indignation, ses saines colères et ses emportements, sa propension innée à introduire le chaos dans l'ordre si policé et souvent trop injuste du monde.

Toujours véhément, c'est contre la faim qu'il montre les dents, incite aux levées de fourches en faveur des solidarités paysannes, des réformes agraires, de la redistribution des terres et de la priorité aux cultures vivrières. Multinationales du commerce des denrées, géants de l'agroalimentaire, institutions financières mondiales, hedge funds, spéculateurs de tout bord, Etats accapareurs de terrains, rentiers et profiteurs qui sévissent aux treize coins du monde subissent sa rage argumentée, nourrie de chiffres, d'exemples, d'anecdotes, de propositions aussi.

«*On vit l'ordre cannibale du monde*», tonitrue-t-il à tue-tête pour défendre le cri poussé dans «Destruction massive». Une longue plainte qu'il hisse parmi les best-sellers et pour laquelle il assure, en militant ardent, un service après-vente tous azimuts. Avec n'importe qui, ce serait une tournée de promotion. Avec lui, chaque étape devient une tribune à investir.

«Peuples non rentables»

Dans son livre, il force le trait, caricature, martèle, pour bien enfoncer son clou, convaincre que rien n'est une fatalité. Le Fonds monétaire international, l'Organisation mondiale du commerce et la Banque mondiale deviennent pour lui «*les trois cavaliers de l'Apocalypse*». Après leur passage, s'il repousse quelque chose ce n'est pas pour les populations asiatiques, africaines, sud-américaines. Il leur en reste moins pour se nourrir.

Leurs terres arables sont trustées, grillagées et exploitées de façon intensive et mécanisée au profit du Nord opulent. Les exclus n'ont que l'araire pour suer quand ils ne tombent pas dans l'odieuse classification «*des peuples non rentables*», ceux qui ne peuvent se payer nourritures importées et autres produits de première nécessité.

Sans parler de l'accès aux soins et à l'éducation quand sévit la malnutrition et rôde le noma, cette maladie horrible qui dévore littéralement les enfants.

Au-delà des mots, il veut lutter avec une arme simple: la riposte démocratique car «*on peut tout faire avec les lois*», assène-t-il. Bouter les prévaricateurs hors des frontières, taxer les supers profits. Agir pour que cette Terre «*qui peut nourrir douze milliards d'humains arrive à satisfaire les besoins des sept d'aujourd'hui*». Pour cet infatigable agitateur, «*un peuple éveillé est invincible*». Et «*L'éveil des consciences est proche*», parce que le cynisme sans frontière du profit entreprend désormais le dépeçage de nos sociétés.

Chantre des actions collectives et de la lutte paysanne, il sait enfin ce que son combat lui a coûté «*de trahisons*». Par exemple celles d'humbles péons d'Amérique centrale que cet ex-rapporteur spécial des Nations unies pour le droit à l'alimentation est venu questionner en descendant d'un 4x4 blanc… «*sans que leur quotidien ne change*», sans grand soir. S'il n'a pas le couteau entre les dents, il est de ceux qui portent comme disait Albert Londres, «la plume dans la plaie». Il prophétise néanmoins et caresse le retour de Marx car, jusqu'à son dernier souffle, il n'aura de cesse d'empêcher les capitalistes de compter leurs ronds.

Et qui sait si, dans l'intimité de ses rêves, il ne songe pas à pendre le dernier d'entre eux avec les tripes du dernier marchand d'opium du peuple.

Moine soldat des rébellions

Rompu aux arcanes des médias, soucieux de fournir aux journalistes de tout bord leur dose de grandes idées et de petites phrases, leur «ration» d'indignation appuyée d'un «*C'est bon? T'as ce qu'il te faut? T'as assez?*», il pourrait, tout en s'amusant, jouer à être son personnage.

Mais, même s'il écrit avec un débit de mitraillette et une confondante régularité, on le sent rétif à devenir une marque commerciale. Il est trop prompt à pourfendre les causes que d'autres jugeraient perdues, à relever les justes défis pour succomber sans avoir résisté aux pâles nécessités du marketing.

Il sait qu'il doit «vendre» ses combats pour qu'ils existent, mais il sait qu'il ne doit pas se vendre pour conserver intacte cette rage quasi enfantine qui serre son cœur, lui fait lever le poing et ouvrir sa gueule.

Il sait depuis toujours qu'il doit hurler sa vérité pour qu'elle émerge du flux tiédasse et ininterrompu qui anesthésie le monde dans une «potemkinisation» marchande. Il explore les recoins de la planète tels qu'ils sont et non tels que l'on voudrait qu'ils soient. Il porte en lui trop de révolte pour en faire un fonds de commerce car il n'est pas homme à boutiquer.

La Suisse, les pouvoirs, les mafias, les cartels l'ont vu charger sabre au clair, moine soldat des rébellions, apôtre des résistances culturelles.

Sel des damnés de la terre, vieillard à jamais indigné aux colères juvéniles, il est, avant tout, homme né de l'humanité et porteur d'humanisme. Ainsi est ce drôle de zig de Jean Ziegler… ●

HUMEUR

PHILIPPE VILLARD
pvillard@arpresse.ch

Jean pas si clair!

Jean Ziegler est énervant, on le sait. Il est énervant jusque dans ses livres. On le savait aussi.
Mais moi, ce qui m'a énervé dans son dernier opus, ce n'est pas tant le fond de son propos sur lequel je n'ai rien à redire.
On peut même considérer que j'approuve: partage, redistribution, paysan, peuple, ce ne sont pas là des gros mots. Ce sont juste des concepts et des êtres que l'on a eu trop tendance à évacuer derrière des bilans, des ratios, des profit warning et autres share holder value.
Non, ce qui me gêne dans ce bouquin, c'est son côté bricolage. Des statistiques et des extraits de rapports compilés par les collaborateurs et saupoudrés d'anecdotes «zigleriennes» pour lier la sauce avec l'encouragement de l'éditeur et le conseil de l'avocat de service.
Bon ça tient debout, mais c'est parfois vacillant comme une table de bistrot qui péclote et sous laquelle on doit glisser un sous-bock plié en quatre pour qu'elle reste stable.
Allez Jean, toi qui fus aussi pote à Kadhafi, encore un effort pour être littéraire et militant à la fois!
Balance-nous tout: tes mémoires, tes rencontres sur le terrain, tes joutes diplomatiques et ta foi de charbonnier qui va au charbon.
Allez Jean, soit si clair!

INFO+

Lire: «Destruction massive, géopolitique de la faim», Jean Ziegler, Editions du Seuil, 345 pages. A noter la réédition en poche de son roman «L'or du Maniema», collection Points au Seuil, 300 pages.
Dédicaces: Vendredi 2 décembre entre 17h30 et 18h45, Librairie Payot à Neuchâtel.
Débattre: Vendredi 2 décembre à 20 heures, conférence publique au CPLN de Neuchâtel. Le jeudi 9 février 2012 à 20h15 au Club 44 à La Chaux-de-Fonds.

ENQUÊTE Vienne se classe au premier rang mondial pour sa qualité de vie.

Il fait bon vivre dans la capitale autrichienne

Vienne arrive en tête d'un classement sur la qualité de vie pour la 2e année consécutive, suivie de Zurich, selon l'enquête annuelle sur les endroits où il fait bon vivre du cabinet de conseil Mercer. Genève est 8e, Berne 9e, ex-aequo avec Copenhague. Luxembourg serait la ville la plus sûre, avant Berne, Helsinki et Zurich.

Bagdad reste la ville où les conditions sont les plus difficiles. Les villes européennes représentent la moitié des cités classées aux 25 premières places, en particulier les villes allemandes et suisses avec trois représentantes dans les 10 premières. Après Vienne et Zurich, Auckland (Nouvelle-Zélande) complète le podium de la qualité de vie, suivie de Munich (Allemagne) en quatrième place, tandis que Düsseldorf et Vancouver se partagent la cinquième position.

Paris trentième

En queue de tableau se trouvent des villes marquées par «*l'agitation civile, des niveaux forts de criminalité et une relative application de la loi*», explique Slagin Parakatil, responsable de l'enquête cité dans un communiqué. On y retrouve Khartoum au Soudan, Port-au-Prince en Haïti, N'Djamena au Tchad, Bangui en République Centrafricaine qui précèdent Bagdad. Pour la France, les deux villes classées sont Paris, qui arrive à la 30e place et gagne 4 places par rapport à l'an passé, et Lyon, à la 39e place.

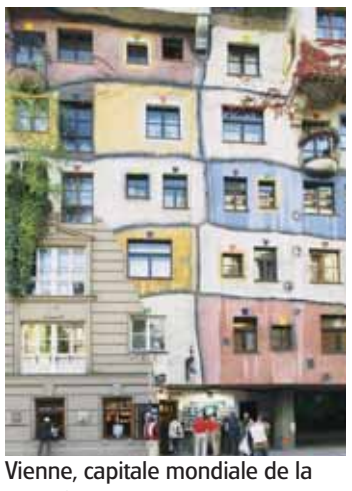

Vienne, capitale mondiale de la qualité de vie. KEYSTONE

Pour la première fois, l'enquête annuelle de Mercer a mis en place un classement spécifique sur la base du critère «sécurité individuelle», fondé sur la stabilité interne, les niveaux de criminalité, l'efficacité d'application de la loi et les relations internationales du pays.

Bagdad toujours dernière

A ce régime, le Luxembourg est ressorti comme le lieu le plus sûr, suivi de Berne, Helsinki et Zurich. Vienne est classée 5e et Bagdad arrive là encore à la dernière place. Les cinq derniers sont d'ailleurs les mêmes pour les deux classements.

L'étude s'est portée sur 221 villes en fonction de 39 éléments de qualité de vie recouvrant notamment l'environnement politique, social et économique, mais aussi les loisirs, le logement ou l'environnement. ● ATS-AFP

ITALIE

Trois frères frappés le même jour par un infarctus

Trois frères siciliens ont été touchés par un infarctus le même jour. Deux en sont morts, tandis que le troisième, qui se trouvait à l'hôpital au chevet de la mère, a pu être sauvé, a rapporté hier «Il Corriere della Sera». ● ATS-AFP

FRANCE

Un homme condamné pour ne pas avoir honoré son épouse

Après 21 ans de mariage, une femme délaissée sexuellement par son époux a obtenu qu'il soit condamné par la justice française à lui verser 10 000 euros de dommages et intérêts pour réparer ce préjudice, selon un arrêt consulté hier. ● ATS-AFP

CRIMINALITÉ

Scanner les plaques d'immatriculation pour trouver des criminels

La police thurgovienne traque les criminels recherchés avec un scanner. Cet appareil lui permet de lire en continu les plaques d'immatriculation des véhicules sur l'autoroute. Lorsqu'un numéro recherché est repéré, une alarme prévient la police. ● ATS

SPORTS

DAVID MARCHON

HOCKEY SUR GLACE

Université perd encore

Le nouveau maillot n'aura pas suffi à Université. Hier soir, les Neuchâtelois ont été battus à domicile par Guin (1-5) et voient les play-off s'éloigner encore un peu plus.

PAGE 25

COURSE À PIED Les organisateurs de la corrida de Noël chaux-de-fonnière sont au taquet.

Pas à pas, la Trotteuse se rapproche

FRANÇOIS TREUTHARDT

La Trotteuse Tissot, quatrième édition, animera le centre-ville de La Chaux-de-Fonds le samedi 17 décembre, entre 16h et 20 heures. Le comité d'organisation travaille d'arrache-pied pour que la fête soit belle et totale. C'est que l'organisation à grande échelle d'une belle corrida de Noël demande beaucoup d'efforts. Le point sur la course, à deux semaines et demie du coup de pistolet.

PARCOURS

Pour la Grande Complication (2 km), les coureurs partiront de la Grande Fontaine sur l'avenue Léopold-Robert jusqu'à la rue du Casino, puis reviendront en arrière. Ensuite, ils se dirigeront sur le Parc des musées par les rues de l'Arsenal et Jaquet-Droz, avant de partir vers la place des Victoires. De là, ils contourneront le Grand Temple, puis monteront vers la rue de la Serre, avant de descendre sur le point de départ. Pour la Petite Complication (1 km), le parcours est identique, à part la montée vers le Parc des musées et la poussée en direction du Grand Temple. Enfin, le Carrousel (500 m) restera sur le plat, entre Pod et place de la Carmagnole.

PARTICIPATION

A l'heure actuelle, 500 coureurs sont inscrits. *«C'est plus que l'an dernier à la même époque»*, glisse Alexandre Houlmann, chef du Service des sports. *«Il y a toujours à peu près 300 inscrits sur place et la participation finale pourrait atteindre les 1300 ou 1400 coureurs.»* De tous les âges. *«Oui! Actuellement, cela va de 4 à 75 ans!»* Quant aux noms connus, il faudra attendre l'établissement de la liste définitive pour en savoir davantage. Mais on sait déjà que le vainqueur de l'an dernier, Alexandre Rognon sera présent.

CATÉGORIES ET DÉPARTS

Les poussins filles et garçons ouvriront les feux à 16h, suivis, dix minutes plus tard, par les écoliers B et C, puis, à 16h20, par les écoliers A. Un quart d'heure après, partiront les cadets A et B et, à 16h55, les chaises roulantes accompagneront les Pères Noël. Toutes les catégories des enfants verront des juniors élites A du HCC accompagner les participants. Les adeptes du walking investiront le parcours à 17h10, une heure avant toutes les catégories féminines. Les juniors et les hommes boucleront la boucle dès 18h55. A l'instar du nom de la course – pour ceux qui l'ignorent, la trotteuse désigne l'aiguille des secondes – chaque catégorie porte un nom tiré de la terminologie horlogère. A titre d'exemple, les cadettes A sont le «poussoir» et les cadets A la «crémaillère».

POUR LA BONNE CAUSE

Le groupe de bénévoles des Montagnes neuchâteloises de Terre des hommes prendra part à la course avec un but bien précis: récolter des fonds pour l'aide à l'enfance. Il sera possible de parrainer un ou plusieurs coureurs par un don de base, assorti d'une mise pour chaque amélioration de dix secondes par rapport au dernier chronomètre du coureur. Pour tout renseignement, greg.rochat@gmail.com, par téléphone au 032 911 40 00 (Jean-Marie Röthlisberger) ou sur facebook (groupe Terre des hommes à la Trotteuse 2011).

TEMPS

Sous quelle forme la météo accompagnera-t-elle la Trotteuse? On ne sait pas s'il y aura de la neige, mais d'une édition à l'autre, les températures ont oscillé entre 0 et... - 19 degrés!

Les organisateurs de la Trotteuse ont dévoilé le parcours hier, sous un soleil éclatant. RICHARD LEUENBERGER

ANIMATIONS

Autour de la course, il y aura de tout. Des toupins, des cors des Alpes, des guggenmusik. *«L'animation sera au centre-ville, essentiellement autour du théâtre et d'Espacité»*, explique Alexandre Houlmann. *«Nous collaborons également avec les organisateurs du calendrier de l'Avent. Et puis, les magasins seront ouverts jusqu'à 19 heures. La ville sera illuminée, l'ambiance sera féerique!»* *«C'est bien que la population s'approprie la ville»*, ajoute Eric Tissot, de la communication externe et promotion de la ville. *«Elle peut la découvrir d'une autre manière. Mais nous invitons aussi les gens de l'extérieur à venir découvrir notre urbanisme horloger!»* Enfin, au pied d'Espacité, à côté de l'aire d'arrivée, un village d'artisans a été aménagé, afin de permettre au public et aux coureurs de flâner et de se restaurer.

SERVICE D'ORDRE

Ce même samedi 17 décembre, le HCC recevra, à 20h, Lausanne. Du coup, la police locale sera renforcée...

L'ANNÉE PROCHAINE

La quatrième Trotteuse n'a même pas commencé que l'on sait déjà quand aura lieu la suivante: le samedi 22 décembre 2012...

FOOTBALL Six anciens entraîneurs licenciés abruptement ont pu trouver un terrain d'entente devant la Chambre de conciliation.

La direction de Xamax donne des signes encourageants

Changement de cap: Neuchâtel Xamax donne des signes d'ouverture. Hier, la direction de la société anonyme est entrée en matière dans le dossier du paiement des salaires des anciens entraîneurs des juniors «rouge et noir»!

Remerciés le jour même où ils allaient donner le premier entraînement de la saison, six des anciens entraîneurs du mouvement junior de Neuchâtel Xamax réclamaient depuis ce jour-là le paiement de leur dû. Soit une année de salaire et des indemnités pour licenciement injustifié. Invoquant le fait qu'ils n'avaient pas de contrat écrit, la direction du club avait refusé en bloc tout versement ou dédommagement.

Hier, devant Chambre de conciliation du Tribunal civil régional du Littoral et Val-de-Travers, Neuchâtel Xamax a fait marche arrière et les protagonistes de ce dossier ont réussi à trouver un terrain d'entente. Un élément a été essentiel pour permettre cet aboutissement, juge Skander Agrebi: *«Le conseil d'administration était présent à l'audience au travers du vice-président Islam Satujev et de la directrice générale Barbara Perriard»*, relève l'avocat d'un des entraîneurs licenciés.

Le défenseur est-il content de cette issue? *«Je suis satisfait si mon client est satisfait avec ce qu'il a obtenu. Car il a fallu discuter et négocier pour contenter les parties»*, poursuit Skander Agrebi. Il faut en déduire que les ex-entraîneurs ont consenti à des sacrifices pour voir le dossier avancer à satisfaction. *«Nous avons négocié les montants et pu passer un accord. Ces dossiers sont donc en voie de résolution»*, se réjouit lui aussi Rocco Mauri, avocat de cinq autres ex-entraîneurs, sans entrer dans le détail des chiffres, qui resteront donc confidentiels.

Surprise des demandeurs

Rien avant cette audience ne permettait aux demandeurs de prévoir cette issue réjouissante. Aucun des ex-entraîneurs n'avait reçu des nouvelles de Neuchâtel Xamax sur leurs différends depuis leur renvoi. Et ils en avaient gros sur le cœur... *«Nous avions préparé tout le programme depuis le mois de juin»*, disait l'un d'eux. *«Nous avions rencontré les parents de nos juniors avant les vacances, préparé le programme estival»*, poursuivait un autre. *«J'avais écourté mes vacances d'une semaine pour être prêt à la reprise. Mais, le 25 juillet, nous avons tous été renvoyés; juste quelques instants avant le début des entraînements»*, constatait un troisième ex-entraîneur de Xamax.

Vice-président de Xamax, Islam Satujev était présent, hier, à la séance de conciliation. KEYSTONE

Mais la page est tournée désormais pour eux. *«Vu l'état des choses, c'est une bonne solution qui a été trouvée»*, relevait à l'issue de l'audience l'un des anciens entraîneurs. *«Si Xamax a cédé, c'est qu'il a pensé que ça lui coûterait plus cher d'aller plus en avant dans la procédure. Pour moi, ce n'est pas le montant qui est important mais le principe»*, concluait-il.

Cette faculté, nouvelle, d'écoute de Neuchâtel Xamax présage peut-être de meilleures relations avec ses anciens employés. Il faut rappeler que, le 20 octobre, devant cette même Chambre de conciliation, la direction de Xamax ne s'était pas déplacée pour chercher un compromis. Son avocat avait rejeté toutes les prétentions du staff technique et des employés de Pro'Imax. SANTI TEROL

L'EXPRESS

Journal | Le contenu en ligne | E-paper | Application iPad

Mon journal où je veux, comme je veux!

Le journal, le contenu en ligne, l'e-paper, l'application iPad, le tout dans le même abonnement!

Le journal

Tous les matins, toute l'actualité régionale, nationale et internationale dans votre boîte à lettre. La politique, l'économie, le sport, la vie associative locale, la vie culturelle, vous avez l'assurance de tout savoir sur ce qui fait vivre votre région.

Le contenu en ligne

- Tous les articles de *L'Express* en ligne sur **www.arcinfo.ch** dès 5h du matin.
- Tous les avis de décès.
- La possibilité de commenter les articles.
- La possibilité de participer à nos sondages et forums.
- L'inscription à la newsletter quotidienne.

Le e-paper

- L'édition complète de *L'Express* enrichie de contenus multimédia.
- Les nombreux magazines de *L'Express* comme *Bouger, Terroirs* et *Habiter*.
- L'accès aux archives.

L'application iPad

- L'édition complète de *L'Express* enrichie de contenus multimédia où que vous soyez.

ABOpremium

Découvrez nos offres d'abonnements dès Fr. 31.- par mois sur **abo.arcinfo.ch**

HOCKEY SUR GLACE Déjà privé de trois attaquants, le HCC a dû se passer de DaSilva et est rentré battu de Küsnacht.

A l'impossible, nul n'est tenu...

KÜSNACHT
EMILE PERRIN

Décidément, le HCC n'est pas gâté par le sort. Déjà privé de Mondou, Gary Sheehan s'apprêtait à composer son équipe sans Bochatay (voir ci-dessous) et Bärtschi, qui se sont télescopés lundi à l'entraînement. Comme si cela ne suffisait pas, le Québécois des Mélèzes a été forcé de se priver des services de son nouveau Canadien Dan DaSilva, hier soir à Küsnacht. *«La fédération slovaque a prétexté un déménagement de ses locaux pour expliquer le non-envoi des papiers requis»*, pestait le directeur technique des Mélèzes, Pierre-André Bozzo.

«On ne peut rien y faire malgré les contacts que nous avons essayé d'activer. Même si Poprad (réd: l'ancien club de DaSilva) *est en KHL, c'est quand même une équipe de garage (sic!) et ils n'en ont rien à f.... Nous avons essayé de rappeler Bürki, mais il était malade. Nous ne sommes pas vernis. Avec quatre étrangers à disposition, nous sommes incapables d'en faire jouer deux»*, livrait Gary Sheehan.

Trop d'erreurs

Du coup, c'est sans quatre attaquants censés figurer dans ses deux premières lignes que Gary Sheehan a dû «bricoler» une équipe. Dans ces conditions, le HCC n'a pas pu empêcher les Lionceaux de signer un septième succès de rang. *«Il nous manquait trop d'attaquants et cela s'est ressenti dans notre jeu»*, poursuivait Gary Sheeahn.

Malgré les circonstances atténuantes, les Chaux-de-Fonniers n'ont rien fait pour favoriser leurs affaires. En effet, il n'aura fallu attendre que 13 petites secondes pour voir les Zurichois trouver la faille. *«C'était la chose à ne surtout pas faire»*, relevait Gary Sheehan. Dès lors, forcé de patiner après le score, les visiteurs ne purent cacher leurs limites offensives et furent bien empruntés pour aller titiller le gardien Wolf.

Même en supériorité numérique, Neininger et Cie ne parvenaient que trop rarement à mettre en danger le dernier rempart adverse. Il paraissait alors inéluctable que les Chaux-de-Fonniers n'arriveraient pas à inverser une tendance par trop défavorable. Malgré tout, et encore une fois grâce à Ciaccio, les Chaux-de-Fonniers pouvaient tout de même encore espérer un miracle à l'appel de l'ultime période.

Hélas, ni Gemperli (46e) ni Kast (47e) ne réussirent à marquer ce but de l'espoir qui aurait plus que jamais bien porté son nom. Les deux dernières réussites zurichoises ne firent que confirmer la logique du jour. *«Damiano Ciaccio nous a maintenus dans le match jusqu'au troisième but zurichois»*, constatait encore Gary Sheehan.

Néanmoins, le Québécois ne contestait aucunement le succès des Lionceaux. *«Nous avons reçu une leçon de réalisme et de combativité»*, relançait-il. *«Nous étions souvent en retard et les erreurs sont là. On ne peut pas gagner un match comme ça, même en n'alignant qu'un seul étranger.»*

Perdre est toujours pardonnable quand on donne tout, ce qui n'a pas été le cas. *«Quand on joue mal on ne peut pas gagner. Mais, j'ai aussi vu que tous les gars ne tiraient pas à la même corde. Certains ont lâché prise trop vite et d'autres ont triché.»*

Ça sent bon la mise au point dans le vestiaire chaux-de-fonnier avant le déplacement de Weinfelden vendredi. ●

Malgré tous ses efforts, Damiano Ciaccio a dû plier à quatre reprises hier soir au KEK. KEYSTONE

EN COULISSES

DIX JOURS Fortement commotionné à l'entraînement lundi, Michael Bochatay est sorti de l'hôpital hier, mais devra attendre au minimum dix jours avant de pouvoir rejouer.

EN THURGOVIE Vendredi, le fan's club du HCC organise le voyage à Weinfelden. Départ à 16h15 des Mélèzes, pour 35 (membres) ou 40 fr. (non-membres). Inscriptions sur www.hccfans.ch ou au 032 753 49 32 jusqu'à demain, à 17 heures. ● **EPE**

GCK LIONS - LA CHAUX-DE-FONDS 4-0 (1-0 1-0 2-0)

KEK: 230 spectateurs.

Arbitres: Hottinger, Brunner et Espinoza.

Buts: 1re (0'13") Signoretti (Hüsler) 1-0. 32e S. Zannger (El Assaoui, Ness, à 5 contre 4) 2-0. 50e Hüsler (Koskela, Ulmann) 3-0. 54e P. Baltisberger (Koskela, à 5 contre 4) 4-0.

Pénalités: 6 x 2' contre les GCK Lions; 8 x 2' (Moser, Plankl, Pochon, Kast (2x), Fuchs (2x), Ganz) contre La Chaux-de-Fonds.

GCK Lions: Wolf; P. Baltisberger, Signoretti; May, El Assaoui; Cavegn, M. Zangger; Hüsler, Ulmann, Koskela; Altorfer, Ness, Micheli; S. Zangger, Ryser, Schmutz; Widmer, Faic, Beeler.

La Chaux-de-Fonds: Ciaccio; Stephan, Jaquet; Vacheron, Du Bois; Parati, Ganz; Daucourt, Erb; Moser, Kast, Neininger; Charpentier, Fuchs, Pochon; Turler, Plankl, Gemperli; Braichet.

Notes: Les GCK Lions sans C. Baltisberger, Hentes, Eigenmann (blessés), Camperchioli, Cunti ni Schäppi (contingentés avec les ZSC Lions en LNA). La Chaux-de-Fonds joue sans Mondou, Bochatay, Bärtschi (blessés) ni DaSilva (pas qualifié), mais avec Boss (juniors élites) et Vidmer (rappelé d'Yverdon). 24e, tir de S. Zangger sur le poteau. Hüsler et Fuchs sont désignés meilleur joueur de chaque équipe.

PREMIÈRE LIGUE Le nouveau maillot des Universitaires ne leur a pas porté bonheur. Les play-out se rapprochent...

Université reçoit une leçon de réalisme face à Guin

Il n'y a pas eu de miracle hier soir à la patinoire du Littoral! Le nouveau tricot arboré par Université n'aura pas porté chance aux protégés de Gil Montandon, qui se sont inclinés 1-5 face à Guin. Dans ce duel des extrêmes (Guin est troisième tandis qu'Université végète à l'avant-dernière place), le scénario aurait pourtant pu être différent si la ligne Langel-Fleuty-Geiser avait ouvert le score sur la première grosse occasion du match, après une belle combinaison. Las pour eux, sur le contre qui suivait, dans la même situation, Fontana centrait parfaitement pour Catillaz, qui ne se faisait pas prier pour ouvrir le score (2e).

Ce coup du sort coupait les ailes des Aigles, qui encaissaient le 0-2 deux minutes plus tard, par Keller. Deux occasions, deux goals: les Fribourgeois venaient de donner une leçon de réalisme aux pensionnaires du Littoral. Peu de choses tournaient côté neuchâtelois: même la pendule s'y mettait, s'arrêtant soudain après 13'30"... Peu présents dans les endroits «où ça fait mal», imprécis, les Universitaires n'ont jamais vraiment pu y croire face aux Fribourgeois. Dépassés physiquement et au niveau de la vitesse, ils n'ont pu qu'admirer la triangulation réalisée sur toute la patinoire par Holzer, Keller et Sassi, qui profitaient d'une supériorité numérique pour enfoncer le clou (31e).

Sur un contre mené par Ferry et Salus (venus en renfort des Elites A du HCC avec Weber), Langel suivait bien et redonnait espoir à ses couleurs (36e). Pour quelques secondes seulement, puisque Aeschlimann reportait l'écart à trois longueurs pour les Singinois d'un maître tir de la ligne bleue.

La fin du match n'était que du remplissage. Marc Gaudreault, ex-entraîneur d'Uni désormais à Yverdon (contre qui Université dispute son prochain match), venu en «ami-espion», ne s'y trompait pas, quittant le match avant son terme... Vetterli évitait une addition plus salée en fin de match. Les play-out semblent désormais se rapprocher pour les Universitaires. ● **THOMAS NUSSBAUM**

Jimmy Vetterli encaisse le 0-2 sous les yeux de Yann Langel, Université est resté impuissant face à Guin. DAVID MARCHON

UNIVERSITÉ NEUCHÂTEL - GUIN 1-5 (0-2 1-2 0-1)

Littoral: 120 spectateurs.

Arbitres: Dipietro, Micheli et Dreyfus.

Buts: 2e Catillaz (Fontana) 0-1. 4e Keller (Holzer, Rigolet) 0-2. 31e Holzer (Keller, Sassi, à 5 contre 4) 0-3. 36e Langel (Ferry, Salus) 1-3. 36e Rigolet (K. Roggo) 1-4. 42e Fontana (Zwahlen, K. Roggo) 1-5.

Pénalités: 4 x 2'(Franzin, Pisenti, Robert, Geiser) contre Université; 4 x 2'(Ayer, Abplanalp, Crasemann, Baeriswyl) contre Guin.

Université Neuchâtel: Vetterli; Kolly, Franzin; Joray, Lud. Dorthe; Aeschlimann, Robert; Langel, Fleuty, Geiser; Gnädinger, Evard, Pisenti; Tissot, Ferry, Salus; Broillet, Jobin, Molliet.

Guin: Aeby; Rigolet, Bertschy; Zwahlen, Abplanalp; Crasemann, Luc. Dorthe; Holzer, Keller, Sassi; K. Roggo, Fontana, Catillaz; Burgy, Baeriswyl, Ayer; D. Riedo, Jamusci, M. Riedo.

Notes: Université sans sans Brusa, J. Van Vlaenderen (convalescent), Quadroni, Jacot (blessés) ni Weber (suspendu), mais avec Geiser, Salus et Ferry (Elites A HCC). Guin sans Fasel ni D. Roggo. Tir de Riedo sur le poteau (44e). 34e (33'50"): temps-mort demandé par Guin. Ferry et Abplanalp sont désignés meilleurs joueurs de chaque équipe.

TENNIS

Splendide perf' pour Conny Perrin

ARCHIVES CHRISTIAN GALLEY

Conny Perrin a parfaitement répondu aux attentes des organisateurs du tournoi de Dubaï (ITF 75 000 dollars) qui lui avaient attribué une wild-card pour le tableau principal. La Chaux-de-Fonnière (WTA 273) s'est en effet imposée au premier tour 6-4 1-6 6-3 face à la Française Carolina Garcia, 145e joueuse mondiale. ● **COMM-RÉD**

FOOTBALL

Le Trap' rempile

Giovanni Trapattoni (72 ans) a conclu un nouveau contrat avec l'équipe d'Eire, jusqu'à la fin de la campagne de qualification pour la Coupe du monde 2014. L'Italien a mis fin à dix ans d'attente de l'Irlande pour disputer les phases finales d'un grand tournoi en conduisant la sélection à la qualification pour l'Euro 2012 avec une victoire en match de barrage sur l'Estonie. ● **SI**

SKI ALPIN

Entraînement annulé à Beaver Creek

Le premier entraînement en vue de la descente messieurs prévue vendredi à Beaver Creek a été annulé. Les conditions météorologiques ne sont pas en cause: les organisateurs n'ont simplement pas pu préparer dans les temps la piste «Birds of Prey» de la station du Colorado.
Les coureurs et leur représentant Bode Miller ont en effet demandé qu'un passage qu'ils jugeaient dangereux soit modifié, ce qui n'a pas été fait suffisamment rapidement. ● **SI**

SAUT À SKIS

Trois Suisses à Lillehammer

Simon Ammann sera accompagné par Marco Grigoli et Gregor Deschwanden ce week-end pour les deux concours de Coupe du monde de saut à Lillehammer (No). De leur côté, les fondeurs du groupe distance autour de Dario Cologna renoncent à disputer les courses sprints du week-end à Düsseldorf (All). Au terme des courses de sélection internes, Swiss-Ski a retenu pour Düsseldorf Valerio Leccardi, Eligius Tambornino et Bettina Bucher, en plus de Martin Jäger, Jöri Kindschi, Christoph Eigenmann et Laurien van der Graaff qui avaient déjà leur billet en poche. ● **SI**

HOCKEY SUR GLACE

Premier succès pour Josi en NHL

Roman Josi a connu les délices de la victoire pour la première fois en NHL. Le Bernois s'est imposé 2-1 à Edmonton avec Nashville. Pour son deuxième match avec les Predators, Josi a bénéficié d'un temps de jeu de 14'40" pour un bilan de +1. Nashville restait sur une série de quatre défaites de rang avant ce déplacement à Edmonton. ● **SI**

SPORT RÉGION

COURSE À PIED

PAVÉS DE LA NEUVEVILLE

Filles avec parents: 1. M. Tissot (La Chaux-de-Fonds).
Garçons avec parents: 1. T. Austinat (Cressier).
Familles: 1. K., F., J.-P, D. Challandes (Boudevilliers).
Filles 2004-05: 1. L. Cruz (Avenches).
Garçons 2004-2005: 1. M. Marti (Sonceboz).
Touristes: 1. Julie Louis (La Neuveville).
Nordic walking: 1. A. Lingg (Gipf-Oberfrick).

Coupe Jeunes Foulées
Ecolières C: 1. L. Audrey Da Silva (La Chaux-de-Fonds). 2. L. Meichtry (Ipsach). 3. S. Berberat (Tramelan).
Ecoliers C: 1. N. Enzmann (La Neuveville). 2. L. Prongué (La Neuveville). 3. T. Glauser (Valangin).
Ecolières B: 1. J. Woodtli (Ipsach). 2. J. Wachs (Rüti bei Büren). 3. C. Jaunin (Yverdon).
Ecoliers B: 1. O. Gaillard (Neuchâtel). 2. M.-V. Fahrni (Rochefort). 3. R. Justino (La Neuveville).
Ecolières A: 1. J. Jaunin (Yverdon). 2. J. Lacreuse (Dombresson). 3. J.-R. Ruedin (Dombresson).
Ecoliers A: 1. T. Meichtry (Ipsach). 2. S. Yerly (Moutier). 3. D. Challandes (Boudevilliers).
Cadettes B (3000m): 1. L. Martoccia (Villeret) 11'22''21. 2. A. Gaillard (Neuchâtel). 3. A. Derjeux (Le Landeron).
Cadets B (3000m): 1. A. Soguel (Neuchâtel) 10'10''41. 2. P. Buchs (Les Hauts-Geneveys) à 9''. 3. A. Hirschi (Courgevaux)
Cadettes A (4500m): 1. K. Challandes (Boudevilliers) 18'33''41. 2. J. Ryter (Colombier). 3. Y. Nusbaumer (St Niklaus b/Merzligen).
Cadets A (4500m): 1. J. Robert (Les Ponts-de-Martel) 14'56''12. 2. S. Bonati (Boncourt). 3. Y. Varrin (Evilard).
Dames juniors (4500m): 1. C. Vorpe (Courtelary) 20'15''73. 2. S. Gnaegi (Corcelles) à 15''. 3. J. Argilli (La Chaux-de-Fonds)
Juniors (6000m): 1. S. Tela (Le Landeron) 20'21''42. 2. K. Fuchs (Colombier) à 8''. 3. R. Jimmy (Bevaix).

Championnat
4 tours (6000m). Dames 20: 1. P. Purro (La Chaux-de-Fonds) 22'53''48. 2. S. Affolter-Morand (Malleray). 3. N. Erard (La Chaux-de-Fonds).
Dames 30: 1. L. Yerly (Cressier) 21'05''80 (meilleur chrono féminin). 2. M. Totpinkava (Boudevilliers) à 2'24''. 3. N. Farhni (Rochefort).
Dames 40: 1. C. Gerber (La Chaux-de-Fonds) 23''00'83. 2. V. Cohen-Cols (Savagnier). 3. R. Woodtli (Chézard).
Dames 50: 1. S. Gurtnier (Büetigen) 23'43''25. 2. A. Granito (Bienne) à 28''45. 3. M. Pfeiffer (Le Locle) à 28''79.
Dames 60: 1. S. Furrer (Couvet) 27'22''24. 2. A.-M. Stauffer (La Chaux-de-Fonds). 3. R.-M. Treier (Bienne).
5 tours (7500m). Hommes 20: 1. P. Fournier (Ste-Croix) 22'21''41 (meilleur chrono masculin). 2. F. Visinand (Lamboing) à 1'16''. 3. A. Bonjour (Cortaillod).

Le jeune Joey Pedrizat s'est illustré à Widnau. SP

Hommes 30: 1. P. Jeanbourquin (Le Noirmont) 24'22''53. 2. J. Brisebard (Rochefort) à 1''46. 3. R. Rion (Delémont) à 9''62.
Hommes 40: 1. C. Niederhauser (La Neuveville) 24'06''21. 2. P.-P. Enrico (Colombier) à 58''. 3. N. Pfund (Bevaix).
Hommes 50: 1. F. Rimensberger (Münchenbuchsee) 25'48''72. 2. P. Cobos (Bevaix) à 28''. 3. M. Hunkeler (Cormondrèche). ALF

ESCRIME

CIRCUIT CADET EUROPÉEN
Châlons-en-Champagne. 137 cadets (individuels): 1. Alexander Eldeib (USA). 50. Antoine Rognon (SE Neuchâtel). 123. Stefano Paoli (SE Neuchâtel).

CIRCUIT NATIONAL JEUNESSE
Saint-Gall. Cadets: 7. Hayoz Emilio (SE Neuchâtel).
Cadettes: 6. Justine Rognon (SE Neuchâtel). 9. Isabelle Grenon (SE Neuchâtel). 15. Joanna Penaloza (SE Neuchâtel).
Pupilles: 5. Ruben Baillods (SE Neuchâtel).
Minimes filles: 9. Gaëtane Ciaravino (SE Neuchâtel).

FLÉCHETTES

COUPE DE LA LIGUE
Quart de finale. Match retour:

Nomades 1 - Just 4 Fun	6-4
Nomades 2 - Toons	3-7
Kipik - Peseux	9-1
Drakkar - Joker	7-3

Demi-finale (08.02.12):
Nomades 1 - Toons
Kipik - Drakkar

GYMNASTIQUE

CHAMPIONNAT SUISSE MASCULIN AGRÈS
Belp. Catégorie 5: 25. David Theurillat 44,90. 46. Steven Recordon 43,35.
Catégorie 6: 43. Yann Theurillat 43,70. 51. Quentin Juvet 43. 44. Matthieu Jacot 42,85.
Catégorie Homme: 17. François Hauser 44,90.
Concours par équipes. Catégorie B: 16. Neuchâtel.

TESTS DE GYMNASTIQUE ARTISTIQUE
Widnau (St-Gall). Catégorie 2000: 1. Nando Pallecchi (St. Margrethen) 471,5. 9. Joey Pedrizat (Gym Serrières) 393. 26. Matteo Di Marco (Gym Serrières) 291,5.
Catégorie 2001: 1. Lamine Delorme (Genève) 390. 13. Antoine Amez-Droz (Gym Serrières) 279,5.
Catégorie 2002: 1. Mattia Piffaretti (Chiasso) 431,5. 8. Timoté Gacond (Gym Serrières) 211. 14. Ylan Dardel (Gym Serrières) 160,5.

HANDBALL

DEUXIÈME LIGUE DAME
La Chaux-de-Fonds - Crissier 17-29 (9-16)
La Chaux-de-Fonds: Voirol, Amaral-Bastos, Meunier (1), Erard (4), Rais (7), Girardin (1), Asticher (1), Perrenoud (1), Leccabue, Cattin (2), Stauffer .D.

JUNIORS DAMES F19
La Chaux-de-Fonds - Lausanne 9-7 (1-4)
La Chaux-de-Fonds: Astischer L. (1), Asticher M., Chappuis, Clémence, Cormehic (2), Cuenin (1), Herinckx (3), Macabrey, Moreira (2), Perrenoud.

TCGG - La Chaux-de-Fonds 12-21 (4-10)
La Chaux-de-Fonds: Clémence, Nobel, Asticher .L (5), Asticher M. (2), Chapuis (6), Cormehic (2), Cuenin (3), Herinckx (2), Perrenoud N. (1).

DEUXIÈME LIGUE MASCULINE
TCGG - La Chaux de Fonds 21-25
La Chaux-de-Fonds: Mabrouk Scaffidi; Berisha (8), Bertschinger (3), Boichat, Gashi, Hodel, Jegou (4), Oppliger (6), Petremand, Repanovici (2), Saint Ange (2), Sorlei.

HOCKEY SUR GLACE

CHAMPIONNAT DES MONTAGNES NEUCHÂTELOISE

Swisscom - Bernas Boys	2-0
Caribou - Flamants Roses	6-6
Sharks - Swisscom	2-4
Siberians - Siberie	5-2
Bernas Boys - Gorons	1-9
Yankees - Crosettes	2-4
Hameau - Devils	2-5
Flamants Roses - Big Ben	2-8
Bisons - Sombaille	8-5
Mont Cornu - Puck	7-2
Sagne - Convers	5-1
Fines Lames - Caribou	20-1

Classement groupe A: 1. Fines Lames 25. 2. Sagne 21. 3. Sabres 19. 4. Mont Cornu 19. 5. Devils 19. 6. Big Ben 17. 7. Bisons 16. 8. Yankees 6.
Classement groupe B: 1. Coyotes 14. 2. Tchums 13. 3. Convers 12. 4. Sombaille 12. 5. Crosettes 10. 6. Caribou 10. 7. Puck 9. 8. Flamants Roses 8. 9. Hameau 7.
Classement groupe C: 1. Gorons 18. 2. Swisscom 15. 3. Fleur de Lys 12. 4. Sharks 12. 5. Bernas Boys 10. 6. Orforte 9. 7. Siberians 8. 8. Siberie 7.

TIR À L'ARC

INDOOR DE NEUCHÂTEL
Bowhunter Jeunesse Hommes: 1. Eliot Dumuid (Les Geneveys-sur-Coffrane) 255.
Bowhunter Vétéran Hommes: 2. Edouard von Arx (Les Geneveys-sur-Coffrane) 400.
Compound Dames: 3. Christine Donzelot (La Chaux-de-Fonds) 484.
Compound Hommes: 4. Laurent Carnal (La Chaux-de-Fonds) 577. 11. Jean-François Calame (La Chaux-de-Fonds) 544. 13. Stéphane Dumuid (Les Geneveys-sur-Coffrane) 542. 15. Serge Bindith (Les Geneveys-sur-Coffrane).
Compound Vétéran Hommes: 3. Michel Anfossi (Neuchâtel) 555. 6. Maurice Antoine (Neuchâtel) 544.
Recurve Jeunesse Hommes: Luca Gilardi (Neuchâtel) 487.
Recurve Cadet Hommes: 7. Valentin Ferriz (Neuchâtel) 378.
Recurve Vétéran Hommes: 2. Garavaldi Avio (Neuchâtel) 536. 9. Wolfgang Filler (Neuchâtel) 497.
Visiteurs sans viseur: 1. Maeva Anfossi (Neuchâtel) 322.

UNIHOCKEY

DEUXIÈME LIGUE GRAND TERRAIN
Oron - Corcelles 3-6 (0-3 1-1 2-2)
Corcelles-Cormondrèche: Billod, Schneider; Mora (1), Hunkeler, Chautems, Vuillemin (1), Grandjean (2), Rossel, Rognon, Bigler (1), Schupbach, Ramsbacher, R. Beaud, Hennet (1), Schreier.
Classement (9 matches): 1. Meiersmaad 20. Puis: 5. Corcelles-Cormondrèche 15.

TROISIÈME LIGUE HOMMES
Bevaix - Sierre 5-8
Bevaix - Vevey 5-4
Classement (8 matches): 1. Vevey 12. Puis: 5. Bevaix 8.

M21
Corcelles M21 - Waldenburg 6-3
Classement (6 matches): 1. Moosseedorf Worblental 15. 2. Corcelles-Cormondrèche 15.

M18
Corcelles M18 - Bern 5-2
Classement (6 matches): 1. Corcelles-Cormondrèche 15.

M16
Corcelles M16 - Argera Giffers-Marly 2-2
Corcelles M16 - Lausanne 2-0
Classement (8 matches): 1. Fribourg 14. Puis: 5. Corcelles-Cormondrèche 9.

JUNIORS C
Yverdon - La Chaux-de-Fonds 10-5
Lausanne - Bevaix 18-4
La Chaux-de-Fonds - Bevaix 14-3
Corcelles-Cormondrèche - Treyvaux 3-14
Corcelles-Cormondrèche - Gruyères 5-9
Classement: 1. Treyvaux 6/12. Puis: 5. La Chaux-de-Fonds 5/6. 8. Bevaix 6/2. 10. Corcelles-Cormondrèche 6/0.

JUNIORS B
Bevaix - La Chaux-de-Fonds 6-12
Yverdon - Bevaix 8-1
Classement (6 matches): 1. Yverdon 12. Puis: 3. La Chaux-de-Fonds 9. 5. Cornaux 6. 7. Bevaix 2. 9. Le Locle 0.

DEUXIÈME LIGUE DAMES
Travers - Sâles 1-8
Chapelle - Travers 5-2
Chapelle - Corcelles-Cormondrèche 3-8
Le Locle - Bevaix 6-1
Le Locle - Corcelles-Cormondrèche 5-13
Gruyères - Bevaix 1-14
Classement (8 matches): 1. Semsales II 16. 2. Corcelles-Cormondrèche 14. 3. Sâles 10. 4. Le Locle 10. 5. Treyvaux 10. 6. Chapelle 7. 7. Bevaix 6. 8. Travers 4. 9. Gruyères 2. 10. Moudon 1.

JUNIORS FILLES A
Bevaix - Härkingen 2-17
Classement (6 matches): 1. Härkingen 11. 2. La Chaux-de-Fonds 11. Puis: 6. Bevaix 2.

HOCKEY SUR GLACE

Pluie de blessures au CP Berne

Berne sera privé pour plusieurs semaines de son gardien Marco Bührer et de son défenseur français Johann Morant. Bührer souffre d'un éclatement de la rate depuis le match de samedi à Rapperswil. Il devra observer quelques semaines de convalescence. Le Jurassien Olivier Gigon va se retrouver titulaire. Johann Morant (ex-HCC) souffre d'une déchirure ligamentaire à l'épaule droite depuis la partie de dimanche contre Langnau, et sera opéré vendredi. Il devrait revenir au jeu en février. Le défenseur David Jobin souffre lui d'une légère commotion cérébrale. Sa situation sera évaluée de jour en jour. SI

FOOTBALL

Ronaldo homme fort de Brésil 2014

Le double Ballon d'or Ronaldo sera le nouvel homme fort du Comité organisateur du Mondial 2014 au Brésil. L'ancien attaquant de la Seleçao a mis un terme à sa carrière en juin 2011. SI

LOTERIES

Tirages du 29 novembre 2011

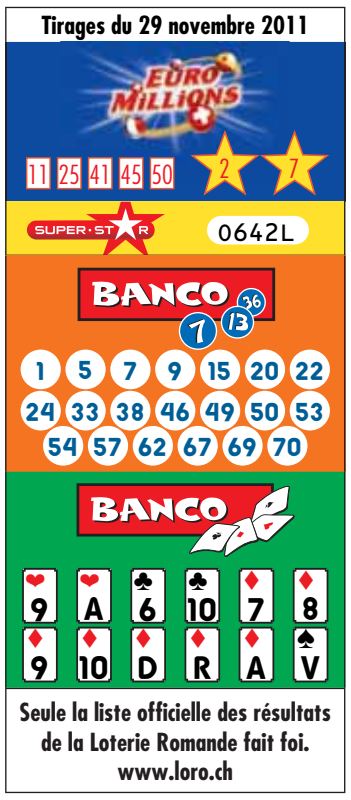

Seule la liste officielle des résultats de la Loterie Romande fait foi.
www.loro.ch

COURSE À PIED Laurence Yerly s'est imposée à La Neuveville.

Edition record pour les Pavés

Le palier des mille participants a été franchi pour la première fois à la course des Pavés de La Neuveville. A nouveau organisée de main de maître par la FSG locale, bien encadrée par ses 150 volontaires, elle s'est disputée par un temps encore automnal et sous un soleil enfin retrouvé.

Une fois de plus en évidence, la Vaudruzienne Laurence Yerly a dominé le contre-la-montre féminin. A noter que les cinq meilleurs chronos ont été l'apanage de cinq Neuchâteloises! Chez les hommes, pour sa première participation, Pierre Fournier, de Sainte-Croix, a également gagné nettement devant Fabien Visinant plutôt réputé dans le coin. Un Fournier qui se sent encore plus à l'aise depuis que la STB l'a recruté, il y a quelques mois, afin de disposer des meilleurs atouts en demi-fond pour disputer le CSI. Ses prochaines courses: l'Escalade et la Trotteuse de La Chaux-de-Fonds. A relever encore le troisième rang du Cépiste Alan Bonjour d'à peine 20 ans. Toujours plus prometteur!

Beaucoup de monde sur les Pavés. BERNARD SCHINDLER

Parmi les plus jeunes, l'Ecolière C, Lola Andrey Da Silva, s'est à nouveau distinguée, remportant sa onzième course sur 11. Tout comme elle, d'autres leaders du championnat neuchâtelois et de la Coupe Jeunes Foulées ont à nouveau marqué un maximum de points, consolidant ainsi leur position avant la dernière manche le 17 décembre à La Chaux-de-Fonds, à savoir les Nico Enzmann, Tela Samet, Laurence Yerly, Christine Gerber, et le sexagénaire Claude Doerfliger vainqueur pour la neuvième fois sur neuf participations.

A signaler, enfin, que les quelque deux cents élèves et professeurs du collège du district ont solidairement bien sué. Résultat des courses: un chèque d'un montant de 12 700 frs remis à la fondation ELA pour l'aider dans sa lutte contre les maladies du système nerveux central. Merci et bravo! ALF

PMU On parie que vous allez gagner www.pmur.ch

Aujourd'hui à Vincennes, Prix de Meslay du Maine
(trot attelé, réunion I, course 1, 2700 mètres, départ à 13h50)

No	Cheval	Distance	Driver	Entraîneur	Cote	Perf.
1.	Quinito Chef	2700	C. Dreux	A. Dreux	13/1	Da7a2a
2.	Quartz De Chenu	2700	PE Mary	JM Baudouin	23/1	2aDaDa
3.	Quito De L'Ormeau	2700	N. Dromigny	N. Dromigny	31/1	8a5a6a
4.	Quitida	2700	M. Mottier	D. Mottier	27/1	9a0a0a
5.	Quelle Idole	2700	S. Baude	L. Danielo	10/1	8a5a1a
6.	Perlin Jo	2700	F. Nivard	J. Guillemin	30/1	3m2m0a
7.	Paris Libéré	2700	E. Raffin	JM Baudouin	18/1	8a0a0a
8.	Prince Du Verger	2700	J. Verbeeck	JM Baudouin	9/1	4a7a0a
9.	Quartz De Noyal	2700	J. Bruneau	J. Bruneau	29/1	0a7a0a
10.	Pieritalo	2700	D. Locqueneux	SC Lepetit	11/1	2a4a1a
11.	Papy Lucaxelo	2700	M. Abrivard	J. VEeckhaute	21/1	7a7a6a
12.	Qrack De La Frette	2700	JM Bazire	JM Bazire	3/1	1a1a1a
13.	Quarlos	2700	JP Mary	M. Dabouis	26/1	6a5aDa
14.	Quampo Mondo Sy	2700	M. Lenoir	A. Houssin	16/1	4a0a0a
15.	Petite Farce	2700	V. Viel	V. Viel	41/1	7a6a2a
16.	Poulot Des Cinty	2700	P. Vercruysse	D. Cordeau	28/1	3a8aDa
17.	Perle Speed	2700	A. Angéliaume	A. Angéliaume	36/1	2a0aDa
18.	Quickly Paris	2700	A. Thomas	A. Thomas	8/1	0a1a2a

Notre opinion: 12 – C'est le cheval à battre. 10 – Il a des moyens énormes. 5 – Elle va en faire souffrir. 18 – A l'extrême plafond des gains. 8 – Régulier et performant. 1 – Il a l'occasion de se reprendre. 13 – Il aura son mot à dire. 3 – Il a encore de la marge.
Remplaçants: 14 – Une bonne possibilité. 7 – Comptez sur ce hongre.

Notre jeu:
12*- 10*- 5*- 18 - 8 - 1 - 13 - 3 (*Bases)
Coup de poker: 3
Au 2/4: 12 - 10
Au tiercé pour 16 fr.: 12 - X - 10
Le gros lot:
12 - 10 - 14 - 7 - 13 - 3 - 5 - 18

Les rapports
Hier à Fontainebleau, Prix Belle de Nuit
Tiercé: 17 - 11 - 6/17 - 11 - 3
Quarté+: 17 - 11 - 6 - 3
Quinté+: 17 - 11 - 6 - 3 - 18
Rapport pour 1 franc:
Tiercé dans l'ordre: Fr. 1188.–/627.50
Dans un ordre différent: Fr. 237.60/125.50
Quarté+ dans l'ordre: Fr. 6275.40
Dans un ordre différent: Fr. 1128.50
Trio/Bonus: Fr. 60.20/29.60
Rapport pour 2,50 francs:
Quinté+ dans l'ordre: Fr. 59 015.50
Dans un ordre différent: Fr. 1345.75
Bonus 4: Fr. 236.–
Bonus 4 sur 5: Fr. 53.60
Bonus 3: Fr. 35.75
Rapport pour 5 francs (2 sur 4): Fr. 118.–

Vivez les courses en direct!
PMU On parie que vous allez gagner
Cortaillod Restaurant de Commune
Neuchâtel Le Longchamp • Café Clos-de-Serrières
Peseux Café Convivio 2000
St-Blaise Royal Pub
Loterie Romande www.loro.ch

HIPPISME Il n'a pas été facile de réunir les 4,5 millions de budget pour le célèbre concours.

Le CHI-W de Genève se lance dans la chasse aux sponsors

JULIEN PRALONG

Mettre sur pied un budget de 4,5 millions de francs (750 000 francs de dotation) en période de crise économique, tel est le défi que doivent relever les organisateurs du CHI-W de Genève (8-11 décembre). En première ligne, la directrice du concours hippique Sophie Mottu Morel raconte ses difficultés.

Hormis le tournoi de tennis de Bâle, le golf à Crans-Montana ou le meeting Weltklasse à Zurich, peu de manifestations sportives en Suisse affichent un budget supérieur à l'épreuve genevoise. *«La part de notre budget assuré par les sponsors oscille entre 50 et 55%»*, explique Sophie Mottu Morel. *«Le reste provient en premier lieu de la billetterie, des revenus du Jockey Club* (réd: les épreuves qui se disputent le matin et pour lesquelles il est nécessaire de payer sa place) *et diverses subventions, dons ou frais d'inscription.»*

Sans sponsors, pas de CHI-W à Genève. Pour Steve Guerdat comme les autres. KEYSTONE

Trois retraits

La difficulté à réunir les fonds est réelle en période de crise économique. *«Nous avons dû retrousser nos manches»*, convient la directrice. *«Mais, heureusement pour nous, les parraineurs les plus importants sont restés.»* Alors que trois annonceurs sont partis, touchés entre autre par la baisse de l'euro, et qu'un quatrième a largement réduit son implication, les sponsors principaux ont tous renouvelé leur engagement, *«pour des périodes d'un ou trois ans»*.

C'est le cas notamment du sponsor-titre Rolex, partenaire du CHI de Genève depuis 1996, et du Credit Suisse (de retour depuis 2008), mais aussi des traditionnels soutiens. La charge de travail a cette année été encore plus conséquente puisque le concours hippique genevois s'est tourné vers une nouvelle société chargée de gérer les relations avec les parraineurs et de finaliser les contrats. *«Il a fallu du temps pour que cette société comprenne réellement notre manifestation»*, poursuit Sophie Mottu Morel. *«J'ai dû m'impliquer encore plus.»*

Indépendance préservée

Présente à presque tous les rendez-vous avec de potentiels parraineurs, la directrice du CHI-W de Genève mise sur la réputation de l'épreuve, désignée il y a peu et pour la cinquième fois meilleur concours hippique du monde. *«J'essaie de prouver que notre sport est magnifique et de démontrer pourquoi il est si passionnant, en mettant par exemple en avant l'équité unique qui existe entre hommes et femmes dans la discipline. L'ampleur du CHI est également un argument de poids. De par sa longévité – il existe depuis 85 ans – et son impact médiatique, surtout à la TV et sur internet.»*

Rouages essentiels, les sponsors ne sont-ils pas, parfois, tentés de dicter leur loi et de faire pression sur les organisateurs? *«Cela n'est jamais arrivé»*, répond la directrice, *«mais nous sommes chanceux. Notre sponsor-titre, par exemple, est grandement impliqué dans le monde de l'hippisme, et pas qu'avec Genève. Il comprend ce sport. Bien sûr, ses spécialistes hippiques parcourent le monde et les concours et arrivent avec des idées neuves que nous étudions. Nous nous sommes toutefois toujours battus pour notre indépendance, en témoigne le nom même de notre manifestation. Aucun nom de sponsor ne lui est accolé.»* SI

Retour du dressage?

Le CHI-W de Genève entend mettre à l'honneur le sport hippique en général et pas uniquement le saut, discipline phare la plus médiatisée. Alors qu'il accueille également, depuis 2005, une étape de la Coupe du monde d'attelage, voici qu'il étudie aussi la possibilité de faire revenir le dressage au bout du Léman.

La présence sur le programme 2011 du CHI-W, dans la rubrique des attractions, d'un «Clinic» (atelier) de dressage, donné par la grande championne allemande Isabelle Werth, est déjà un signal fort. La directrice Sophie Mottu Morel en sourit quand on lui soumet la théorie. *«Oui, on y pense, mais il faut trouver un partenaire.»*

Là encore l'argent entre en scène. Sans parraineur-mécène décidé à faire revivre le dressage à Genève – qui avait accueilli la discipline de 1997 à 2000 –, impossible de réussir dans cette entreprise. A l'instar de l'attelage, présent à l'affiche du fait de la volonté (et du porte-monnaie) de la «Brasserie Egger».

Mais est-il envisageable de faire cohabiter les trois disciplines sous le toit de Palexpo? *«Ça l'est, mais c'est très difficile»*, estime Sophie Mottu Morel. *«Pour des questions de montage et de démontage, nous ne pouvons pas commencer le CHI le mercredi. Il nous faudrait donc supprimer des épreuves de saut. Et nous n'avons pas encore abordé cette question...»* SI

AUTOMOBILISME Le Finlandais, ancien champion du monde, pilotera une Lotus Renault.

Räikkönen est de retour en Formule 1

L'ancien champion du monde **Kimi Räikkönen** (photo Keystone) fera son retour en Formule 1 l'année prochaine. Il a signé un contrat de deux ans avec Lotus Renault.

Le Finlandais, âgé de 32 ans, a remporté le championnat du monde en 2007 au volant d'une Ferrari mais a abandonné la F1 deux ans plus tard pour se consacrer aux rallyes.

«Je suis impatient de jouer un rôle important et de placer l'équipe en tête du championnat», a dit Räikkönen dans un communiqué publié par le site internet de Lotus Renault. «Iceman» ajoute que ses deux années comme pilote de rallye lui ont été utiles mais qu'il a énormément envie de reprendre la Formule 1. Il fera son retour le 18 mars 2012 à Melbourne (Aus).

La question de savoir qui, de Vitaly Petrov ou Bruno Senna, pilotera aux côtés du Finlandais reste ouverte.

Räikkönen compte à son palmarès 18 victoires, 62 podiums et 16 pole positions et avait fait ses débuts en F1 dans l'équipe de Peter Sauber avant de connaître ses premiers succès chez McLaren-Mercedes, puis chez Ferrari avec son titre mondial.

Il y aura donc six champions du monde l'an prochain sur le circuit, avec encore Sebastian Vettel, Jenson Button, Michael Schumacher, Fernando Alonso et Lewis Hamilton.

Cinq GP en Europe?

Par ailleurs, le patron de la F1 Bernie Ecclestone a estimé que *«l'Europe n'avait plus d'avenir en F1»* et que le Vieux Continent n'accueillerait dans un futur proche *«plus que cinq Grands Prix»* – contre huit actuellement – dans une interview au quotidien espagnol «Marca». Ecclestone voit surtout un avenir dans de nouveaux pays comme *«l'Afrique du Sud ou le Mexique»*. SI

EN VRAC

HOCKEY SUR GLACE

LNA

Kloten - Ambri-Piotta 6-2
FR Gottéron - Langnau 2-0
Lugano - Rapperswil 4-2
Zoug - Bienne 7-1

1. Berne	28	16	3	3	6	88-67	57
2. FR Gottéron	28	16	3	3	6	83-60	57
3. Zoug	27	13	6	4	4	104-78	55
4. Davos	28	15	4	1	8	88-70	54
5. Kloten	29	16	1	4	8	94-64	54
6. Lugano	28	12	3	4	9	86-81	46
7. Zurich Lions	28	9	5	1	13	70-77	38
8. Bienne	27	9	3	2	13	58-67	35
9. Ambri-Piotta	27	7	2	6	12	61-81	31
10. GE-Servette	28	6	3	6	13	65-82	30
11. Langnau	28	7	3	1	17	69-91	28
12. Rapperswil	28	5	0	1	22	49-97	16

Vendredi 2 décembre. 19h45: Berne - Zoug, Langnaux - Genève-Servette. **20h15:** Ambri-Piotta - Lugano.

ZOUG - BIENNE 7-1 (2-0 2-1 3-0)

Bossard Arena: 4996 spectateurs.

Arbitres: Reiber, Mauron et Tscherrig.

Buts: 12e Brunner (Holden, à 5 contre 4) 1-0. 19e Holden (Christen, Metropolit, à 5 contre 4) 2-0. 21e Christen (Brunner, Holden) 3-0. 25e Bordeleau (Spylo) 3-1. 40e (39'26") Wozniewski (Brunner) 4-1. 41e Schnyder (Brunner) 5-1. 58e Metropolit (Corsin Camichel, Christen) 6-1. 59e Duri Camichel 7-1.

Pénalités: 1 x 2' contre Zoug, 3 x 2' + 5' (Zigerli) + pénalité de match (Zigerli, méconduite) contre Bienne.

KLOTEN - AMBRI-PIOTTA 6-2 (1-1 4-0 1-1)

Kolping Arena: 5155 spectateurs.

Arbitres: Kurmann, Kehrli et Kohler.

Buts: 4e Stancescu (Santala, à 5 contre 4) 1-0. 8e Demuth (Raffainer, Schlagenhauf) 1-1. 24e Liniger (Hollenstein, Bodenmann, à 5 contre 4) 2-1. 26e Bodenmann (Hollenstein, Winkler) 3-1. 34e Samuel Walser (Jacquemet, Polak) 4-1. 39e Stancescu (Jenni) 5-1. 43e Hofmann (Kutlak, Pestoni, à 4 contre 4) 5-2. 51e Jenni (Stancescu, Santala) 6-2.

Pénalités: 5 x 2' contre les deux équipes.

Notes: Kloten sans Du Bois (blessé).

LUGANO - RAPPERSWIL 4-2 (1-0 2-1 1-1)

Resega: 3114 spectateurs (plus faible affluence de la saison).

Arbitres: Rochette, Bürgi et Marti.

Buts: 13e Hirschi (Nummelin, Rintanen, à 5 contre 4) 1-0. 24e Brendl (Roest, Jordan Murray) 1-1. 30e Simion (Kienzle, Reuille) 2-1. 31e Sannitz (Ulmer, Jörg) 3-1. 50e Brady Murray (Steiner, Kamber) 4-1. 57e Thibaudeau (Hürlimann, Rizzello) 4-2.

Pénalités: 4 x 2' contre Lugano, 2 x 2' contre Rapperswil-Jona.

FR GOTTÉRON - LANGNAU 2-0 (0-0 1-0 1-0)

BCF Arena: 6315 spectateurs.

Arbitres: Mandioni, Arm et Dumoulin.

Buts: 37e Gamache (Jeannin, Heins, à 5 contre 4) 1-0. 60e (59'08") Rosa 2-0 (dans la cage vide).

Pénalités: 7 x 2' contre Fribourg Gottéron, 9 x 2' contre Langnau.

Notes: FR Gottéron sans Hasani.

LNB

Viège - Thurgovie 3-4
Lausanne - Bâle 4-2
Langenthal - Ajoie 4-2
Olten - Sierre 7-1
GCK Lions - La Chaux-de-Fonds 4-0

1. Lausanne	23	15	2	1	5	96-62	50
2. Langenthal	23	14	0	3	6	83-59	45
3. Viège	23	12	3	1	7	96-70	43
4. Chx-de-Fds	23	12	1	1	9	82-70	39
5. Olten	24	10	4	0	10	88-76	38
6. GCK Lions	23	11	1	0	11	64-71	35
7. Bâle	24	7	2	3	12	62-82	28
8. Ajoie	23	8	1	1	13	58-80	27
9. Sierre	23	6	2	4	11	71-94	26
10. Thurgovie	23	3	2	4	14	55-91	17

Vendredi 2 décembre. 20h: Ajoie - Sierre, GCK Lions - Bâle, Olten - Langenthal, Thurgovie - La Chaux-de-Fonds, Viège - Lausanne.

VIÈGE - THURGOVIE 3-4 (2-2 0-2 1-0)

Litternahalle: 2721 spectateurs.

Arbitres: Clément, Abegglen et Schmid.

Buts: 9e Brem (Nüssli) 0-1. 13. Mettler (Rüegg, Forget) 1-1. 16e Brunold (Zeiter, Triulzi, à 5 contre 4) 2-1. 17e Maloney (Wollgast, Küng) 2-2. 22e Lemm (Dommen, Trachsler) 2-3. 36e Wichser (Nüssli, Helfer/à 5 contre 3) 2-4. 56e Heldstab (Dolana, Anthamatten) 3-4.

Pénalités: 3 x 2' contre Viège, 4 x 2' contre Thurgovie.

LANGENTHAL - AJOIE 4-2 (0-1 3-0 1-1)

Schoren: 1560 spectateurs.

Arbitres: Stricker, Huguet et Wermeille.

Buts: 3e Posse (Vauclair, Desmarais) 0-1. 29e Kelly (Tschannen, Schefer) 1-1. 37e Kelly (Cadonau, Guyaz/à 5 contre 4) 2-1. 40e Tschannen (Campbell, Kelly) 3-1. 44e Roy (Tuffet, Hauert) 3-2. 60e (59'59") Bodemann (Kelly, à 5 contre 4) 4-2 (dans le but vide).

Pénalités: 2 x 2' + 1 x 10' (Gruber) contre Langenthal, 8 x 2' contre Ajoie.

LAUSANNE - BÂLE 4-2 (1-2 1-0 2-0)

Malley: 4046 spectateurs.

Arbitres: Massy, Blatter et Micheli.

Buts: 3e Antonietti (Dostoinov, Bucher) 1-0. 7e Fäh (Wright, Chiriaev) 1-1. 15e Schnyder (Schwarz) 1-2. 37e Genoway (Kamerzin, Setzinger) 2-2. 51e Leeger (Genoway, Stalder, à 5 contre 4) 3-2. 60e Setzinger (Staudenmann) 4-2 (dans le but vide).

Pénalités: 7 x 2' contre Lausanne, 10 x 2' contre Bâle.

OLTEN - SIERRE 7-1 (2-0 2-0 3-1)

Kleinholz: 2318 spectateurs.

Arbitres: Wehrli, Huggenberger et Rohrer.

Buts: 8e Aeschlimann (Hirt) 1-0. 17e Marcon (Krebs, Della Rossa) 2-0. 21e (20'27") Della Rossa (Krebs, Bloch) 3-0. 37e Sertich (Della Rossa, à 4 contre 5) 4-0. 41e (40'25") Di Pietro (Dällenbach, à 5 contre 4) 4-1. 49e Hirt (Schwarzenbach, Sertich) 5-1. 50e Krebs (Sertich, Pecker) 6-1. 60e Pecker (Lüthi, Sertich) 7-1.

Pénalités: 7 x 2' + 1 x 10' (Annen) contre Olten, 3 x 2' contre Sierre.

PREMIÈRE LIGUE

Université - Guin 1-5

1. Martigny	14	12	0	1	1	87-32	37
2. Fr.-Mont.	14	12	0	1	1	76-26	37
3. Guin	14	11	0	0	3	58-35	33
4. Saastal	14	8	3	1	2	64-36	31
5. Sion	14	5	1	3	5	54-55	20
6. Star LS	14	5	1	2	6	47-47	19
7. Villars	14	5	2	0	7	58-64	19
8. For. Morges	14	6	0	0	8	56-43	18
9. Yverdon	14	5	1	0	8	43-60	17
10. Bulle	14	3	0	1	10	32-86	10
11. Université	14	3	0	0	11	35-63	9
12. Tramelan	14	0	1	0	13	37-100	2

Samedi 3 décembre. 17h30: Saastal - Franches-Montagnes. **18h:** Yverdon - Université. **20h:** Tramelan - Bulle.

NHL

Edmonton Oilers - Nashville Predators 1-2.
Minnesota Wild - Tampa Bay Lightning 3-1.
Colorado Avalanche - Dallas Stars 1-3.
Los Angeles Kings - San José Sharks 2-0.

FOOTBALL

ANGLETERRE

Quarts de finale de la Coupe de la Ligue:
Cardiff - Blackburn 2-0
Chelsea - Liverpool 0-2
Arsenal - Manchester City 0-1

ITALIE

Naples - Juventus 3-3
Classement: 1. Juventus 12/26. 2. AC Milan 12/24 (27-14). 3. Udinese 12/24 (15-6). Puis: 8. Naples 12/17.

ESPAGNE

Barcelone - Rayo Vallecano 4-0
Classement: 1. Real Madrid 13/34. 2. Barcelone 14/31. 3. Valence 13/27. Puis: 11. Rayo Vallecano 14/16.

EUROPA LEAGUE

Ce soir:

GROUPE A
18h Rubin Kazan - Shamrock Rovers
21h05 Tottenham - PAOK Salonique
Classement: 1. PAOK Salonique 8. 2. Rubin Kazan 7. 3. Tottenham Hotspur 7. 4. Shamrock Rovers 0.

GROUPE B
21h05 Standard Liège - Hanovre 96
Vorskla Poltava - FC Copenhague
Classement: 1. Standard de Liège 8. 2. Hanovre 96 8. 3. FC Copenhague 4. 4. Vorskla Poltava 1.

GROUPE C
21h05 Legia Varsovie - PSV Eindhoven
Rapid Bucarest - Hapoel Tel Aviv
Classement: 1. PSV Eindhoven 10. 2. Legia Varsovie 9. 3. Rapid Bucarest 3. 4. Hapoel Tel Aviv 1.

GROUPE G
19h Malmö FF - Alkmaar
Metalist Kharkov - Austria Vienne
Classement: 1. Metalist Kharkiv 10. 2. Alkmaar 6. 3. Austria Vienne 5. 4. Malmö 0.

GROUPE H
19h Maribor - FC Bruges
Sporting Braga - Birmingham City
Classement: 1. Braga 7. 2. Birmingham City 7. 3. Bruges 7. 4. Maribor 1.

GROUPE I
19h Celtic Glasgow - Atletico Madrid
Rennes - Udinese
Classement: 1. Atletico Madrid 7. 2. Udinese 7. 3. Celtic Glasgow 5. 4. Rennes 2.

SKI ALPIN

COUPE DU MONDE

Lake Louise (Can). Dames. 1er entraînement en vue des descentes de vendredi et samedi: 1. Lindsey Vonn (EU) 1'54"79. 2. Viktoria Rebensburg (All) à 1"67. 3. Elisabeth Görgl (Aut) à 1"71. Puis les Suissesses: 14. Dominique Gisin à 2"59. 16. Fabienne Suter à 2"76. 20. Fränzi Aufdenblatten à 3"00. 32. Martina Schild à 3"55. 40. Mirena Küng à 4"16. 47. Marianne Kaufmann-Abderhalden à 4"52. 54. Lara Gut à 6"06. 61 concurrentes au départ, 60 classées

GIL ST-ANDRÉ - FUGITIF

Scénario: Jean-Charles Kraehn - Dessin: Sylvain Vallée © Glenat

N° 36

(A suivre)

FEUILLETON

N° 31

Editions Mon Village SA

Martin empoigne une chaise pour s'installer face à l'agent immobilier. Décidément, il n'aime pas cet homme suffisant, qui dénigre avec habileté ce qu'il convoite. Il n'est pas dupe. Mais il n'a pas envie d'entrer dans ce jeu de marchand de tapis. Il voit son temps se dissoudre dans des propos futiles. Il ne veut convaincre qui que ce soit de l'intérêt de son chalet. Il le vend. Rien d'autre à dire. Dans quelques mois, il aura retrouvé sa vie d'avant. À Paris ou ailleurs. Il ne pensera plus à ce coin de terre qu'il avait oublié. Pas de regret. Il aura largué définitivement les amarres.

– Vous la vendez ou pas cette baraque?

– Oui. A priori oui?! Mais je ne vous cache pas que ce serait bien de faire quelques… aménagements, ou du moins les petites restaurations d'usage, un coup de peinture par ici, un nettoyage par là… enfin vous voyez. De quoi appâter le chaland… Bon! je compte tout de même profiter de la belle saison pour la proposer à nos clients étrangers.

– Parce que, dans le département, il n'y a pas assez de monde?

– Pas assez d'argent ! Ceux qui en ont achètent sur la Côte, dans les îles… les autres ont du mal à payer les traites de leur maison principale… et là, où est situé votre chalet, il ne peut convenir que pour une résidence secondaire.

– Je vais sans doute passer juillet-août ici, ça vous laissera le temps de trouver un acheteur.

– Et à vous, de faire un peu de bricolage.

Martin se lève espérant que l'autre en fasse autant. Il le raccompagne jusqu'à sa voiture.

– Belle journée aujourd'hui, n'est-ce pas? clame l'agent immobilier au volant de sa voiture. Mais il n'attend pas de réponse et actionne le démarreur.

Il embraye sur une marche arrière nerveuse, avant de faire demi-tour et de disparaître par le portail d'entrée. Martin demeure pensif. Plutôt vide. Asséché par cette conversation sans intérêt. L'après-midi est bien entamé. Je ne lui ai même pas offert de café, pense-t-il avant de rentrer dans la maison. Faut dire qu'il m'a pas mal agacé le bougre. Un moulin à paroles… à mauvaises paroles… Bon d'accord! C'est son boulot… pas une raison. On peut être vendeur sans être cupide.

Machinalement, il allume la cafetière électrique. L'eau gargouille sous le plastique de la machine avant de se projeter en jets inégaux sur le filtre.

La tasse dans une main, il va jusqu'à la table du salon. Allume son ordinateur et lance sa messagerie. Mais avant qu'elle apparaisse, il se reprend et appuie sur le bouton reset.

L'écran s'éteint. Martin avale une gorgée de café. Abaisse l'écran sur le clavier. Clic! Il se lève, toujours la tasse à la main. S'immobilise devant une fenêtre. Le bleu du ciel caresse la cime des arbres. L'herbe verdit sous l'ambre du soleil. Il ouvre les vantaux pour inspirer cet air tiède qui plane sur la combe. Vide sa tasse et se laisse délecter du bien-être printanier. *(A suivre)*

HOROSCOPE

BÉLIER (21.3 - 20.4)

Amour : un climat de tendresse et de compréhension avec les proches s'installe durablement. Mais ne vous endormez pas sur vos lauriers. **Travail-Argent :** excellentes perspectives ! Il est temps de prendre des initiatives, de proposer des choses pour donner un nouvel élan à votre vie professionnelle. **Santé :** votre belle énergie n'est pas inépuisable.

TAUREAU (21.4 - 21.5)

Amour : vous chercherez à exercer votre domination sur votre partenaire qui n'appréciera guère. Il serait vain de provoquer des rapports de force. **Travail-Argent :** vous trouverez les appuis nécessaires pour démarrer un nouveau projet qui vous tient à cœur. Foncez, mais ne négligez pas le côté purement financier. **Santé :** bonne vitalité.

GÉMEAUX (22.5 - 21.6)

Amour : votre ciel sentimental semble serein. La famille compte beaucoup pour vous particulièrement en ce moment. **Travail-Argent :** rien de très mouvementé dans le domaine professionnel. Votre charme et votre charisme actuels peuvent vous aider à établir des contacts utiles pour la suite des événements. **Santé :** ne vous laissez pas gagner par le stress.

CANCER (22.6 - 22.7)

Amour : votre audace sera votre meilleur vecteur de chance, aujourd'hui. En effet, qui pourrait résister à votre magnétisme ? **Travail-Argent :** vous songez depuis quelque temps déjà à effectuer un changement en profondeur pour la suite de votre carrière. N'attendez plus, passez à l'acte. **Santé :** votre tonus fera des envieux.

LION (23.7 - 22.8)

Amour : la chance est avec vous, vos nouvelles initiatives sont hautement favorisées. **Travail-Argent :** vous prenez de la distance sur vos activités, cela vous permettra de recadrer votre travail par la suite. **Santé :** soignez votre rhume.

VIERGE (23.8 - 22.9)

Amour : cette journée sera placée sous le signe de l'amour et de la tendresse. Oubliez vos petites divergences. **Travail-Argent :** toutes les conditions seront réunies pour que vous puissiez mener à bien vos projets professionnels. **Santé :** si vous sortez les cheveux mouillés, ou si vous ne vous couvrez pas assez, vous prenez le risque de vous enrhumer !

BALANCE (23.9 - 22.10)

Amour : si vous êtes célibataire, vous regretterez votre situation passée. **Travail-Argent :** vous allez donner un vrai coup de collier. Mais les retards risquent de se multiplier. Vous devriez être plus consciencieux et ne pas dormir si tard le soir. **Santé :** réveil des maux chroniques ou baisse des défenses immunitaires. Protégez-vous et renforcez-vous.

SCORPION (23.10 - 22.11)

Amour : en couple vous vivez dans une profonde harmonie amoureuse, mais la monotonie vous guette. **Travail-Argent :** le planning que vous aviez établi risque d'être chamboulé par des initiatives malheureuses. **Santé :** bonne.

SAGITTAIRE (23.11 - 22.12)

Amour : vous ferez preuve d'altruisme et saurez donner plus que vous ne recevez. **Travail-Argent :** vos résultats sont excellents, vous aurez de nombreuses responsabilités et il faudra compter avec les empêcheurs de tourner en rond ! Ouvrez l'œil et n'acceptez pas que l'on vous marche sur les pieds. **Santé :** petits troubles dermatologiques.

CAPRICORNE (23.12 - 20.01)

Amour : vous aurez envie de séduire et vous trouverez les mots pour convaincre. Vous n'aurez pas beaucoup d'efforts à faire, votre charme vous facilitera le travail. **Travail-Argent :** vous pourrez compter sur votre entourage professionnel pour vous soutenir ou vous aider. En effet, vous risquez d'être surchargé de travail et un coup de main ne sera pas inutile. **Santé :** vitalité.

VERSEAU (21.1 - 19.2)

Amour : mettez de l'ordre dans vos idées avant d'entamer une discussion avec votre partenaire. Vous devez savoir ce que vous voulez pour pouvoir le convaincre. **Travail-Argent :** c'est le moment de vous servir de votre force de persuasion. N'hésitez pas à parler de vos projets autour de vous. **Santé :** vous ne manquerez pas de tonus.

POISSONS (20.2 - 20.3)

Amour : une présence amicale vous aidera à dépasser une hésitation, voici l'occasion idéale pour découvrir autrement votre partenaire. **Travail-Argent :** si vous êtes satisfait de votre travail, cela vous aidera à penser à autre chose. Vous devez établir un budget plus serré pour éviter que vos comptes passent dans le rouge. **Santé :** votre forme est soumise à vos états d'âme.

PEOPLE

CHARLIE WINSTON

Le musicien illumine Paris

Charlie Winston (photo Xavier Popy/W9) s'est produit sur le toit-terrasse des Galeries Lafayette, boulevard Haussmann, à Paris, pour l'inauguration des illuminations de Noël du célèbre magasin. Quelques jours avant la sortie de son deuxième album, «Running Still», le chanteur anglais a ainsi interprété, pour la première fois, quelques extraits inédits à l'occasion de ce mini-concert privé. Seules 300 personnes ont eu la chance d'assister à cette représentation exceptionnelle avec vue sur la capitale parisienne.

PASCAL NOUMA

L'ex-footballeur star des médias turcs

Pascal Nouma, ex-attaquant français du PSG des années 1990, fait parler de lui. Depuis son installation en Turquie, après un transfert, il est devenu une véritable vedette. Après avoir atteint la finale de «Danse avec les stars» version turque, il a participé au «Koh-Lanta» local, dont il a été expulsé après une altercation avec un autre candidat. *«Lorsqu'on vit dans la promiscuité, sur une île déserte où il n'y a rien à manger, forcément les nerfs lâchent et l'aventure a tourné au vinaigre, mais je ne regrette rien»*, déclare-t-il. Ce scandale a défrayé la chronique, mais lui préfère se souvenir de sa carrière en France: *«J'ai eu le privilège de jouer avec Kombouaré au PSG, j'ai eu des moments forts à Lens, Strasbourg et Marseille»*. Véritable challenger, Nouma s'est imposé dans les médias turcs et joue notamment les journalistes dans un magazine sur le Câble. *«J'interviewe des invités de notoriété mondiale dans des restos. On savoure les plats et du bon vin, tout en discutant de l'actualité.»*

TSR1

8.20 Télé la question !
8.45 Top Models
9.10 Fais pas ci, fais pas ça
10.30 Quel temps fait-il ?
10.55 Les Feux de l'amour
11.40 Les Craquantes
12.10 Plus belle la vie
12.45 Le journal
13.25 Toute une histoire
14.30 Rosamunde Pilcher
Film TV. Sentimental. All - Aut. 2010. Réal.: Dieter Kehler. 1 h 50.
16.20 Raising Hope
Une grosse surprise.
16.50 Royal Pains
17.40 Télé la question !
18.05 Le court du jour
18.10 Top Models
18.35 La poule aux oeufs d'or
18.55 Couleurs locales
19.30 Le journal

20.15 MAGAZINE

36,9°

Santé. 1 h 5. Au sommaire: Sport défonce, coeurs défoncés. Trop de sport peut nuire à la santé cardiaque et psychique. - Homme amélioré.

21.20 Gone Baby Gone ★★
Film. Thriller. EU. 2007. Réal.: Ben Affleck. 1 h 50. Avec : Casey Affleck, Michelle Monaghan, Morgan Freeman, Ed Harris.
Deux détectives enquêtent sur la disparition d'une petite fille. Leurs investigations les mènent dans les quartiers les plus sordides de Boston.
23.10 Swiss Lotto

TSR2

11.05 Moko, enfant du monde
11.10 Les aventures de Petit Ours Brun
11.15 Quel temps fait-il ?
11.45 tsrinfo
12.45 Quel temps fait-il ?
13.20 Le journal
13.55 Pop-Corn
14.25 Neurones
14.55 Franky Snow
15.20 Glurp Attack
15.45 Kerity, la maison des contes
Film.
17.05 How I Met Your Mother
17.55 90210 Beverly Hills : nouvelle génération
18.40 Gossip Girl
19.30 Le journal
20.10 Au coeur du sport

20.40 FILM

King Kong ★★

Aventure. EU. 1976. Avec : Jeff Bridges. Une jeune femme est offerte en sacrifice à un singe géant qui en tombe amoureux.

22.58 Banco
23.00 Le court du jour
23.10 Brazil ★★★
Film. Science-fiction. GB. 1985. Avec : Jonathan Pryce.
Les rocambolesques aventures d'un fonctionnaire modèle, dans un monde soumis aux machines et aux bureaucrates, dont il ne s'échappe qu'en rêve.
1.30 36,9°

TF1

6.35 Les petites crapules
Alexis Guillis dans Ça chatouille!
6.45 TFou
11.05 Las Vegas
Comme un écho du passé.
12.00 Les douze coups de midi
13.00 Journal
13.55 Julie Lescaut
Film TV. Policier. Fra. 2005. Réal.: Daniel Janneau. 1 h 40.
15.35 Père et maire
Film TV. Sentimental. Fra. 2008. Réal.: Pascal Heylbroeck. 1 h 50.
17.25 Grey's Anatomy
Plaisir d'offrir.
18.20 Une famille en or
19.05 Le juste prix
20.00 Journal
20.30 C'est ma Terre

20.50 SÉRIE

Mentalist

Policière. EU. 2011. 3 épisodes. Avec : Simon Baker.
Père et flic.Les policiers du bureau d'investigation de Californie se retrouvent derrière les barreaux.

23.20 Chase
Série. Action. EU. 2011. Réal.: Eagle Egilsson. 50 minutes.
14/18. Inédit.
Recherche mère célibataire.
Annie et son équipe traquent un ancien policier qui a assassiné son épouse.
0.10 Chase
Double face.
0.55 24
1.40 24

France 2

10.55 Motus
11.25 Les z'amours
12.00 Tout le monde veut prendre sa place
13.00 Journal
13.50 Vestiaires
13.55 Consomag
14.00 Toute une histoire
15.15 Comment ça va bien !
16.15 Rex
17.09 Côté Match
17.10 Seriez-vous un bon expert ?
17.55 On n'demande qu'à en rire
18.55 N'oubliez pas les paroles
19.46 Et si on changeait le monde
19.55 La Minute du Chat
20.00 Journal

20.35 SÉRIE

Fais pas ci, fais pas ça

Comédie. Fra. 2011. 2 épisodes. Avec : Guillaume de Tonquédec. Charlotte ne se sent pas suffisamment populaire dans sa classe.

22.20 Avant-premières
Magazine. Culturel. Prés.: Elizabeth Tchoungui. 2 heures.
Invités: Bernard-Henri Lévy, Patrick Bruel, Claude Askolovitch, Eddy Mitchell, Laurent Lafitte, Narjiss Nejjar, Lulu Gainsbourg.
0.25 Journal de la nuit
0.45 Des mots de minuit
2.15 Emissions religieuses
3.15 Un cas pour deux
L'accrochage.

France 3

6.45 Ludo
10.50 Midi en France
11.50 12/13
13.00 13h avec vous
13.35 Edition de l'outre-mer
13.45 En course sur France 3
14.05 Inspecteur Derrick
Le grand jour.
14.55 Questions au gouvernement
16.10 C'est pas sorcier
16.45 Slam
17.25 Des chiffres et des lettres
18.05 Ouifi
18.10 Questions pour un champion
18.57 19/20
19.25 19/20 : Météo locale
20.00 Tout le sport
20.10 Plus belle la vie

20.35 DOCUMENTAIRE

Le diable de la République

Politique. Inédit. En 2012, le Front national portera, pour la cinquième fois, la candidature d'un Le Pen aux élections présidentielles, celle de Marine.

22.10 Histoire immédiate
Débat. Prés.: Samuel Etienne. 1 h 5. Inédit.
Le diable de la République.
Après la diffusion du documentaire «Le Diable de la République», qui revient sur l'histoire du parti, Samuel Etienne et ses invités évoquent le parcours de Jean-Marie Le Pen.
23.20 Soir 3
23.45 Doc 24

M6

6.30 M6 Kid
Le retour du fantôme. - Ecole de musique.
7.50 Phineas et Ferb
9.05 M6 boutique
10.05 Sue Thomas, l'oeil du FBI ★
10.45 Un, dos, tres
12.45 Le 12.45
13.00 Scènes de ménages
13.45 Mia et le Millionnaire
Film TV. Comédie. All. 2010. Réal.: Dominic Müller. 1 h 55.
15.40 Au nom de l'amitié
Film TV. Drame. EU. 2009. Réal.: Neill Fearnley. 2 heures.
17.40 Un dîner presque parfait
18.45 100% Mag
19.45 Le 19.45
20.05 Scènes de ménages

20.50 DIVERTISSEMENT

Un incroyable talent

En direct. 2 h 15. Au terme des auditions, Sophie Edelstein, Gilbert Rozon et Dave, ont retenu trente candidats qui s'affrontent maintenant en demi-finales.

23.05 Un incroyable talent, ça continue
Divertissement. Prés.: Jérôme Anthony. En direct. 1 h 10.
Retour sur les temps forts de la soirée avec Jérôme Anthony, qui donne rendez-vous avec les quatre finalistes puis transmet les questions des téléspectateurs au jury et aux candidats.
0.15 Star à tout prix

F5 ARTE

12.20 Les Monsieur Madame
12.30 Cédric
12.45 Geronimo Stilton
L'alligator qui faisait du bien.
13.05 Olive et Tom
Capitaine Olivier Atton.
13.35 Le magazine de la santé
14.30 Allô, docteurs !
15.05 Sale temps pour la planète
15.40 Fourchette et sac à dos
16.35 Révolutions dans la nature
17.30 C à dire ?!
17.45 C dans l'air
19.00 Arte journal
19.30 Globalmag
19.55 Petites histoires de nos ordures

20.40 DOCUMENTAIRE

De Garibaldi à Berlusconi

Histoire. Fra - Ita. 2011. 2 inédits. 150 ans d'histoire de l'Italie.En 1859, l'actuel territoire italien est encore divisé en sept Etats.

22.40 Le dessous des cartes
22.55 Coeur animal
Film. Drame. Fra - Sui. 2009. Inédit. Avec : Olivier Rabourdin.
Dans un alpage suisse éloigné de tout, Paul, un paysan fruste qui ne chérit que ses bêtes, néglige et rudoie son épouse Rosine.
0.25 Armando et la politique

RTL 9

19.35 Friends Celui qui avait un sac. **20.05** Friends Celui qui découvre tout. **20.35** The Patriot, le chemin de la liberté ★★ Film. Aventure. **23.35** X-Men : l'affrontement final ★ Film. Fantastique.

TV5MONDE

19.30 Tout le monde veut prendre sa place **20.30** Journal (France 2) **21.00** Ni plus ni moi **21.50** Ni plus ni moi **22.45** TV5MONDE, le journal **22.55** Journal (TSR) **23.30** Le point **6.50** Watts Le zapping sportif de la semaine d'Eurosport.

AB1

19.10 La Fête à la maison C'est beau la culture. **19.40** La Fête à la maison Mésaventures en cascade. **20.05** La Fête à la maison Double jeu. **20.40** Bone Eater Film TV. Science-fiction. **22.15** Catch américain : SmackDown

ARD

19.45 Wissen vor 8, Zukunft
19.55 Börse im Ersten **20.00** Tagesschau **20.15** Nacht ohne Morgen Film TV. Drame. All. 2011. Réal.: Andreas Kleinert. 1 h 30. **21.45** Plusminus **22.15** Tagesthemen **22.45** Anne Will

SF2

17.10 Zambooster **17.20** Hannah Montana **17.45** myZambo **18.05** Best Friends **18.35** Die Simpsons **19.30** Rules of Engagement **20.00** Jede Sekunde Zählt ★ Film. Action. **22.20** Sport aktuell **22.50** Die Geistervilla ★ Film. Comédie.

RAI 1

18.50 L'eredità **20.00** Telegiornale **20.30** Qui Radio Londra **20.35** Soliti ignoti **21.10** Sarò sempre tuo padre Film TV. Drame. Ita. 2011. Réal.: Lodovico Gasparini. 2 h 5. 2/2. Inédit. **23.15** TG1 **23.20** Porta a porta

CANAL ALPHA

8.00 Boucle, Journal, Le Canal sportif, Noctambules, Minute fitness, Clin d'œil, Mini Mag, Jura Show **19.00** Journal régional **19.20** Météo régionale, Objets de culture, L'idée du chef, Clin d'œil **19.30, 20.20, 21.20, 22.20** Rediffusion en boucle de la tranche 19h/19h30

TMC

19.00 Monk Monk joue les papas. **19.50** Monk Monk fait du grand art. **20.45** Ma maison de A à Z **20.50** Fan des années 70 Année 1975. **21.35** Fan des années 70 Année 1976. **22.30** Fan des années 70

EUROSPORT

20.05 Tortugas Open Polo. **21.10** Open de Malelane Golf. Circuit européen 2011. Les temps forts. En Afrique du Sud. **21.40** Open d'Afrique du Sud Golf. Circuit européen 2011. Les temps forts. A Ekurhuleni. **22.10** Wednesday Dossier

RSI 1

19.00 Il Quotidiano **19.40** Contesto **20.00** Telegiornale **20.40** Attenti a quei due **21.05** The Good Wife Cause perse. **21.55** Hawthorne La vita fugge. **22.40** Criminal Minds Il trauma della memoria.

ZDF

19.25 Küstenwache **20.15** Die schönsten Weihnachts-Hits Spendengala mit Carmen Nebel live aus München. **22.00** Heute-journal **22.30** Auslandsjournal **23.00** Teure Tropfen Das Geschäft mit unserem Wasser.

TVE I

16.05 El tiempo **16.15** Saber y ganar **16.50** Amar en tiempos revueltos **18.30** España en 24 horas **18.55** Biodiario **19.00** Gente **21.00** Telediario 2a Edicion **22.05** El tiempo **22.15** Comando Actualidad

MEZZO

18.40 Ambronay 2009 Cantates de Bach. **19.55** Intermezzo **20.30** Bertrand Chamayou joue «Les Années de pèlerinage», de Liszt Concert. Classique. 3 heures. **23.30** Intermezzo

TÉLÉOBJECTIF RÉUSSIR

Boucle à **12.00 - 14.00 - 16.00 - 18.00 - 20.00 - 22.00** Médiévales 2011 à St-Ursanne. Marché des saveurs à Bevaix. Guy Sansonnens, chanteur

CANAL+

19.10 Le grand journal
20.05 Le petit journal **20.30** Le grand journal, la suite
20.55 Happy Few Film. Comédie dramatique. Fra. 2010. Réal.: Antony Cordier. 1 h 40. Inédit.
22.35 Inside Job Film. Documentaire.

PLANETE

17.15 Les ailes de la nature **18.15** Chroniques de l'Afrique sauvage L'éclosion. **18.50** Faites entrer l'accusé Alexi, la tuerie de Louveciennes. **20.40** D'ici demain Droits de cités. **22.45** Faites entrer l'accusé

SF1

19.30 Tagesschau **20.05** Traders **20.50** Rundschau **21.40** Ziehung des Schweizer Zahlenlottos **21.50** 10 vor 10 **22.20** Kulturplatz **22.55** Im Fadenkreuz der Camorra **23.55** Tagesschau Nacht

RSI 2

18.30 Nash Bridges Pacco speciale. **19.20** Rescue Special Operations Pazzo amore. **20.10** Law & Order : I due volti della giustizia La star del Rock. **21.00** Film non communiqué **23.10** Linea Rossa

RTPI

16.15 Venezuela contacto **16.45** Portugal no Coração **19.00** Portugal em directo **20.00** Fado maior **20.15** Vingança **21.00** Telejornal **22.00** Linha da frente **22.30** Velhos amigos **23.15** Quem quer ser millionário ?

MTV

19.40 How I Met Your Mother **20.05** Bienvenue à Jersey Shore **21.00** The Big Bang Theory **21.25** The Big Bang Theory **21.55** The Big Bang Theory **22.20** The Big Bang Theory **22.45** South Park

RADIO

La Première

8.36 On en parle **9.30** Médialogues **10.06** Rien n'est joué **11.06** Les dicodeurs **12.06** Chacun pour tous **12.09** Les Zèbres **12.30** Journal **13.03** A première vue **14.06** Un dromadaire sur l'épaule **15.06** Histoire vivante **16.06** Aqua concert **17.06** Impatience **18.00** Forum **19.06** Paradiso **20.03** Devine qui vient dîner **21.03** Drôles d'histoires **22.03** La ligne de cœur **22.30** Journal **0.03** Aqua concert

ADRESSES UTILES

URGENCES
- **Urgences sanitaires et ambulance: 144**
- **Police: 117**
- **Feu: 118**
- **Intoxication: 145**

NEUCHÂTEL
- **La Providence**
Permanence médicale et chirurgicale pour adultes dès 16 ans. 7 jours sur 7, 7h-20h. 032 720 30 42
- **Policlinique**
Centre médical, av. du 1er Mars 4. Lu-sa, 032 724 55 55
- **Pharmacie de service**
Pharmacie de la Gare, jusqu'à 20h30. En dehors de ces heures, le 144 renseigne
- **Dépannage eau, gaz, électricité**
032 843 90 00
- **Bibliothèque publique et universitaire**
Lecture publique: Lu 12h-19h. Ma 10h-19h. Me 12h-19h. Je 10h-19h. Ve 12h-19h. Sa 9h-17h. Fonds d'étude: Lu-ve 10h-12h/14h-19h. Sa 9h-12h. Salle de lecture: Ma-ve 8h-22h. Sa 8h-17h. Salle Rousseau: lu-ve, sur demande dans la tranche horaire 9h-11h30/14h-17h. Sa, sur rendez-vous
- **Bibliothèque à domicile**
Service gratuit de la Croix-Rouge, tél. 032 886 886 0
- **Bibliothèque des pasteurs**
Ma-ve 8h-11h30. Ma 13h30-17h15
- **Bibliothèque Pestalozzi**
Ma-ve 10h-12h/14h-18h. Sa 9h-12h
- **Ludothèque Pestalozzi** *Ma-je 14h-18h*
- **Bibliomonde**
Livres en langues étrangères. Lu 14-17h. Ma 9-11h/14-17h. Me 14-17h. Je 16-19h. Ve 14-17h. Sa 10-12h
- **Le Discobole**
Prêt de disques. Ma, me, ve 14h-18h30. Sa 9h-12h30
- **Piscines du Nid-du-Crô**
Intérieure: Lu-ve 8h-22h. Sa 8h-21h. Di 9h-20h
- **Patinoires du Littoral**
Piste principale: Lu-ma 9h-11h45/13h45-15h30. Me 9h-11h45/14h15-16h45. Hockey libre, 1/2 piste: lu-ma 9h-11h45/13h45-15h30. Me 9h-11h45/14h15-16h15. Halle couverte: Lu-je 9h-11h45/13h45-16h15. Ve 9h-11h45/13h45-15h45/20h-22h

LITTORAL-OUEST
- **Pharmacie de garde**
Le no gratuit 0800 832 800 renseigne
- **Médecin de garde**
079 387 21 00. Je-sa-di 8-8h. Lu-ma-me-ve 12h-14h/18h-8h

AUVERNIER
- **Bibliothèque pour enfants**
Ve 15h30-17h. Me 14-15h30
- **Bibliothèque publique** *Ma 9-11h. Je 14-16h*
- **Bibliothèque communale**
Ma 14h-19h. Je 9h-11h/14h-18h

BEVAIX
- **Bibliothèque communale**
Ma 14h-19h. Je 9h-11h/14h-18h

BÔLE
- **Bibliothèque des jeunes**
Collège. Lu/je 15h15-17h15

BOUDRY
- **Bibliothèque communale**
Ma 15h-18h. Me 14h-18h. Je 15h-19h
- **Ludothèque de la Basse-Areuse**
Ma 14h-16h30. Me 15h30-18h. Je 16h-18h30

COLOMBIER
- **Bibliothèque communale**
Me 14-18h, je 16-20h

CORCELLES-CORMONDRÈCHE
- **Bibliothèque communale**
Lu 16h-19h. Me 16h-18h. Je 16h-18h

CORTAILLOD
- **Bibliothèque communale**
Ma 15h30-18h30. Me 14-17h. Ve 15h30-17h30

GORGIER-LA BÉROCHE
- **Bibliothèque intercommunale**
Me-ve 15-19h

PESEUX
- **Bibliothèque jeunesse**
Collège des Coteaux. Lu 13h30-17h. Ma 14-17h. Me 8-10h/13h30-17h. Ve 8-12h
- **Bibliothèque adultes**
Temple 1a. Ma 10-12h. Me 17-19h. Je 17-20h

SAINT-AUBIN
- **Ludothèque ZigZagZoug**
Je 15h-17h, sa 10h-12h

LITTORAL-EST
- **Pharmacie de garde**
No d'appel unique 0844 843 842
- **Permanence médicale**
0900 501 501, 2.-fr/min.

LE LANDERON
- **Bibliothèque des Deux Thielles**
lu 13h30-17h. Ma 9h30-11h30/13h30-16h. Me 15-17h. Je 15-19h. Ve 10-12h

LA TÈNE
- **«La ludotène»**
Lu/je 15h30-18h
- **Bibliothèque-médiathèque**
Ma 10h-12h/15h-19h. Me 15h-18h. Je 15h30-19h. Ve 9h-12h

VAL-DE-RUZ
- **Hôpital de Landeyeux**
032 854 45 45. Policliniquechirurgicale: Lu-ve 8h-18h30
- **Pharmacie de service**
Pharmacie du Premier-Mars, Les Geneveys-sur-Coffrane, 032 857 10 09 dès 18h30
- **Médecin de garde**
Cabinet de Fontainemelon, 032 853 49 53, 18h-8h Cabinet de Cernier, 032 853 22 77, 032 853 21 24, 032 853 19 64

FONTAINEMELON
- **Bibliothèque communale**
Lu 19h-21h. Je 13h30-15h30
- **Bibliothèque des jeunes**
Lu/je 15h-17h30
- **Ludothèque de la Colombine**
Lu/je 15h-17h30. Sa 9h30-11h30

LES GENEVEYS-SUR-COFFRANE
- **Bibliothèque communale** *Je 19h-20h*
- **Bibliothèque des jeunes** *Je 15h30-17h*

VAL-DE-TRAVERS
- **Médecin de garde** *032 888 90 00*
- **Pharmacie de service** *032 888 90 00*
- **Hôpital Couvet** *032 864 64 64*
- **Foyer d'accueil L'Etoile** *032 863 21 91*

COUVET
- **Bibliothèque communale**
Lu 17h-19h. Me 15h-17h. Ve 14h-16h
- **Ludothèque** *Lu/je 17h-18h30*

FLEURIER
- **Bibliothèque communale**
Lu/ma 17h-20. Je 15h-18h

LA CHAUX-DE-FONDS
- **Pharmacie de garde**
Pharmacie de la Gare, place de la Gare. Lu-sa jusqu'à 19h. Di et jours fériés 9h-13h/15h-19h. En dehors de ces heures, le 144 renseigne
- **Dépannage eau, gaz, électricité**
032 843 90 00
- **Bibliothèque de la ville**
Service de prêt, discothèque et salle de lecture: Lu 13h-20h. Ma 10h-20h. Me-je 10h-19h. Ve 13h-19h. Sa 10h-16h
- **Bibliothèque des jeunes I**
Ronde 9. Lu-ve 13h45-18h. Sa 10h-12h
- **Bibliothèque des jeunes II**
Président Wilson. Lu-ve 13h45-18h. Sa 10h-12h
- **Ludothèque**
Lu, ma, je 15h30-18h30
- **Bibliothèque chrétienne**
Le Papyrus. Jardinière 90. Ma, je 16h-18h30

LE LOCLE
- **Pharmacie de garde**
Pharmacie SunStore, Bournot 33. Jusqu'à 19h30. En dehors de ces heures: 144
- **Dépannage eau, gaz, électricité**
032 843 90 00
- **Bibliothèque de la ville**
Lu-ma-me-ve 14h30-18h30. Je 14h30-20h. Sa 10h-12h
- **Bibliothèque des jeunes**
Lu-ve 13h30-18h. Sa 10h-12h
- **Ludothèque Casse noisette**
Lu, ma, je, ve 15h30-17h30. Sa 9h-11h

JURA BERNOIS
- **Pharmacies de garde**
Saint-Imier, Pharmacie Pilloud, 032 941 21 94 Tramelan, Pharmacie AmaVita SA, 032 851 30 29
- **Médecins de garde**
De la Ferrière à Péry, 032 941 37 37
- **Médiathèque**
Tramelan, CIP. Lu, me 14h-20h. Ma, je 14h-18h. Ve et veille de jours fériés 14h-17h

JURA
- **Pharmacies de garde**
Saignelégier, Pharmacie des Franches-Montagnes, 032 951 12 03 Le Noirmont, Pharmacie St-Hubert, 032 953 12 01

ADRESSES

RÉGION
- **Accompagnement**
De personnes en fin de vie. Service bénévole. 032 886 80 70
- **Alcoolisme**
SOS Alcool 24h/24. 0848 805 005
- **ANAAP (psychiatrie)**
Association neuchâteloise d'accueil et d'action psychiatrique. Permanence psycho-sociale, après-midi: Neuchâtel, Plan 19. La Chaux-de-Fonds, Beau-Site 29. Groupes d'entraides, groupe des proches, 032 721 10 93
- **ANPP (psychologie)**
Association neuchâteloise des psychologues et psychologues-pychothérapeutes. 032 767 93 03. info@anpp.ch
- **Association Alzheimer**
032 886 83 59; tous les jours 8h-11h30/14h-16h30, sauf ve après-midi. Groupes de contact, lieux de rencontre, présence à domicile, séminaires, groupe d'entraide pour jeunes proches, www.alz.ch/ne
- **Assoc. suisse maladie de Parkinson**
Groupe neuchâtelois. 3e jeudi tous les 2 mois. 032 753 10 61. Parkinfon, ligne gratuite 0800 80 30 20, ouverte chaque 3e mercredi du mois 17h-19h
- **Cancer**
Ligue neuchâteloise contre le cancer, permanence lu-ve 8h-12h/13h30-17h30 ou sur rendez-vous, 032 721 23 25. Vivre comme avant, cancer du sein, d'anciennes opérées à votre écoute, visite sur demande, 032 721 23 25/032 751 18 13/032 724 32 19
- **Caritas Neuchâtel**
Espace des Montagnes. Collège 11, La Chaux-de-Fonds. Programme d'insertion et lieu d'accueil. Lieu d'accueil, lu 14h-17h et je 14h30-16h30, 032 886 80 60. Epicerie. Collège 13. Lu-ve 8h30-12h/13h30-18h. Sa 8h30-16h. 032 964 12 70
- **Cartons du cœur**
Littoral et Val-de-Ruz, 032 731 48 38. Montagnes et Val-de-Travers, 079 310 50 20
- **CNP Consultation ambulatoire**
La Chaux-de-Fonds, consultations, rue Sophie-Mairet 29, 032 967 20 61. Lu-ve 8h-12h/4h-18h. Sa 8h-12h. Di, médecin de service et hôpital. Neuchâtel, rue Verger-Rond, 032 722 12 21
- **Jeunes handicapés**
Service de dépannage, ma 19h-21h, 032 725 53 06. Me-ve 9-11h, 032 835 14 55. Je 13-16h, 032 926 85 60
- **La Leche League**
Soutien et accompagnement à l'allaitement et le maternage. 032 751 51 31
- **Lecture et compagnie**
Les lecteurs/trices bénévoles se rendent à domicile ou en institution. Case postale 332, 2035 Corcelles. 079 543 44 62, www.lecture-et-compagnie.ch, contact@lecture-et-compagnie.ch
- **Ligue NE contre le rhumatisme**
Conseil social, c/o Pro Infirmis, rue de la Maladière 35, 032 722 59 60, fax 032 722 59 70. Secrétariat administratif et cours, 032 913 22 77
- **MédiaNE**
Association de médiation. Permanence, je 17h30-19h, Hôtel des Associations, L.-Favre 1, Neuchâtel. 032 725 18 18. www.medialogue.ch, mediane@mediane.ch
- **Mouvement de la condition paternelle**
Conseils dans les cas de séparation et divorce, CP 261, 2034 Peseux
- **NOMAD stomathérapie canton**
Pont 25, La Chaux-de-Fonds. 032 886 82 50. centre.stomatherapie@nomad-ne.ch
- **NOMAD Magasin matériel de soins**
Pont 25, La Chaux-de-Fonds. 032 886 82 52. magasin@nomad-ne.ch
- **Parents information**
Service téléphonique anonyme et confidentiel. Lu 9h-11h/18h-22h. Ma, me, ve 9h-11h. Je 14h-18h. 032 725 56 46. www.parents-information.ch
- **Pro Infirmis**
Au service de personnes en situation de handicap. Neuchâtel, Maladière 35, lu-ve 8h-12h/14h-17h, 032 722 59 60, neuchatel@proinfirmis.ch. La Chaux-de-Fonds, Marché 4, lu-je 8h-12h/14h-17h, 032 967 86 20
- **Pro Senectute Arc Jurassien**
Au service des aînés, conseil social, 032 886 83 40;. Service des repas. 032 886 83 30
- **Sages-femmes à domicile**
Pour tout le canton, les Franches-Montagnes et le Jura bernois tous les jours, 8h-20h. 079 280 48 28
- **S.A.S**
Service d'Action Sociale privé. En faveur des victimes de violences, hommes et femmes et en cas de conflits. 032 753 03 32 www.lesas.ch et info@lesas.ch

IMPRESSUM

SOCIÉTÉ ÉDITRICE: SNP Société Neuchâteloise de Presse SA
Directeur général et éditeur: Jacques Matthey

RÉDACTION EN CHEF
Rédacteur en chef:
Nicolas Willemin
Rédactrices en chef adjointes:
Françoise Kuenzi, Sophie Winteler
redaction@lexpress.ch - Tél: 032 723 53 01
redaction@limpartial.ch - Tél: 032 910 20 01

RÉDACTION
Région: Daniel Droz (resp.), Pascal Hofer (resp. des magazines), Jacques Girard (Forum), Nicolas Heiniger, François Nussbaum, Santi Terol
ne.canton@lexpress.ch
forum@lexpress.ch

Littoral & Vallées: Virginie Giroud (resp.), Alexandre Bardet (Val-de-Ruz), Fanny Noghero (Val-de-Travers), Jean-Michel Pauchard, Sara Sahli, Florence Veya, Basile Weber
littoral@lexpress.ch
vallees@lexpress.ch
Montagnes: Léo Bysaeth (resp.), Sylvie Balmer, Claire-Lise Droz, Sylvia Freda, Robert Nussbaum
montagnes@limpartial.ch
Jura & Jura bernois: Gérard Stegmüller (resp.), Delphine Willemin.
jura.bernois@limpartial.ch
jura.canton@limpartial.ch
Sports: Emanuele Saraceno (resp.) Julian Cerviño, Emile Perrin, Patrick Turuvani, François Treuthardt. *sport@lexpress.ch*
Le Mag: Dominique Bosshard, Catherine Favre
magazine@lexpress.ch;

L'Actu (Suisse/monde/éco/société): Philippe Villard (resp.), Régine Bindé, Yann Hulmann, Christelle Magarotto, Jean-Luc Wenger
redaction@arpresse.ch
Secrétariat de rédaction: Michel Merz (resp.), Nicolas Bringolf, Matthieu Henguely, Catherine Lüscher.
redaction@lexpress.ch
Berne: Christiane Imsand, François Nussbaum
redaction@arpresse.ch
Internet: David Joly (resp.), Laurent Cretenet, Jean-Michel Béguin, Julie Pellaux.
webmaster@arcinfo.ch
Photographes: Christian Galley, Richard Leuenberger, David Marchon. Juancarlos Duque (rédacteur image).
Infographiste: François Allanou
Dessinateur: Vincent L'Epée

REMERCIEMENTS

LE QUARTIER

Profondément touchée par les nombreux témoignages de sympathie et d'affection reçus lors de son deuil, la famille de

Monsieur
Claude HALDIMANN

remercie très sincèrement toutes les personnes qui ont pris part à sa douloureuse épreuve, soit par leur présence, leurs messages, leurs envois de fleurs ou dons. Elle les prie de trouver ici l'expression de sa profonde reconnaissance.

Très touchée et émue par toutes les marques de sympathie et d'amitié reçues lors du décès de

Olivier JACOT

sa famille vous remercie de vous être associés à sa peine et vous exprime sa reconnaissance.

La Chaux-de-Fonds, novembre 2011.

Très touchée par les nombreux témoignages de sympathie lors du décès de

Monsieur
Jean-Emile MEIA

la famille tient à remercier chacun de sa présence et de ses messages.

2036 Cormondrèche et 2300 La Chaux-de-Fonds, novembre 2011.

028-697076

Profondément touchée par les témoignages de sympathie et d'affection reçus lors de son deuil, la famille de

Madame
Olga MONNIER

vous remercie très sincèrement de la part que vous avez prise à sa douloureuse épreuve soit par votre présence, votre message, votre envoi de fleurs ou votre don.

Elle vous prie de trouver ici l'expression de sa profonde reconnaissance.

2035 Corcelles, novembre 2011.

028-697065

Profondément touchée par les témoignages de sympathie reçus lors du décès de

Monsieur
Cornelio MONTRESOR

la famille remercie du fond du cœur les personnes qui ont pris part à sa douloureuse épreuve, soit par leur présence, leurs messages, leurs envois de fleurs ou dons.

La Chaux-de-Fonds, novembre 2011.

Les familles Vuillemin et Vuillemin-Ramsbacher vous expriment leurs sentiments de vive reconnaissance pour la part que vous avez prise à son grand chagrin lors du décès de

Pierre NICOLET

«Papa et Pépé de cœur»

Bevaix, novembre 2011.

028-697074

Profondément touchée par votre témoignage de sympathie et d'affection reçu lors de son deuil, la famille de

Suzanne Julie SCHLÄPPY

née Guex

vous remercie de l'avoir entourée par votre présence, votre message, votre envoi de fleurs ou votre don et vous prie de trouver ici l'expression de sa vive reconnaissance.

Corcelles-Crostand, novembre 2011.

Profondément touchée par les témoignages de sympathie et d'affection reçus lors du décès de

Monsieur
Georges TISSOT

sa famille vous remercie très sincèrement du soutien que vous lui avez apporté par votre présence, vos fleurs, vos messages chaleureux et vos dons. Elle vous prie de trouver ici l'expression de sa vive reconnaissance.

La Brévine, novembre 2011.

028-697057

AVIS MORTUAIRES

†

«Quand tu regarderas le ciel, la nuit,
puisque j'habiterai l'une d'elles,
puisque je rirai dans l'une d'elles,
alors ce sera pour toi comme si riaient
toutes les étoiles.»

Extrait du Petit Prince
d'Antoine de St-Exupéry

Son époux Robert Hosselet
Ses fils Matias et Felix
Sa sœur Eva Spichiger, son ami Jean-Yves
Sa belle-maman Juliette Hosselet
Sa belle-sœur Christine Hofer, son époux Jean-Marc, leurs enfants Alexiane, Shona et Marc
Les familles parentes, alliées et amies en Suisse, Espagne, Belgique, Turquie et Allemagne
Ses nombreux amis dont Claudia et Lucien, leurs filles Lara et Victoria, Dominique et Roland, leurs fils Lucas et Alexis, Francesca et Gaetano, leurs filles Emma, Marianna et Matilda, Nadia et Etienne, leurs enfants Amélie sa filleule, Maël et Jérémy, Véronique et Philippe, leurs enfants Marie et Etienne

ont l'immense douleur de faire part du décès de

Madame

Ursula HOSSELET

née Spichiger

leur très chère épouse, maman, sœur, belle-fille, belle-sœur, marraine et amie qui nous a quittés paisiblement et entourée des siens dans sa 44e année, après avoir supporté sa maladie avec un courage et une volonté exemplaires.

2022 Bevaix, le 29 novembre 2011.
Chemin Alfred-Borel 25

La cérémonie religieuse sera célébrée en l'Eglise Notre-Dame de la Route, à Bevaix, jeudi 1er décembre à 14 heures, suivie de l'inhumation au cimetière de Bevaix.

Un merci tout particulier s'adresse à la Doctoresse Zimmerli, au service d'oncologie, ainsi qu'à l'unité des soins intensifs de l'Hôpital Pourtalès.

En lieu et place de fleurs, les personnes qui désirent honorer sa mémoire peuvent faire un don en faveur de la Ligue neuchâteloise contre le cancer, CCP 20-6717-9.

Cet avis tient lieu de lettre de faire part.

028-697119

Après tant de belles années, lorsque la maladie s'installe,
que les forces diminuent, c'est la délivrance.
Et alors commence alors le temps des beaux souvenirs.

Madame Evelyne Vuillemin
Monsieur et Madame Jean-Pierre et Rosi Vuillemin
Monsieur Pierrick Vuillemin
Madame et Monsieur Emilie et Mike Ferri-Vuillemin
Monsieur et Madame Claude-Alain et Silvana Vuillemin
Monsieur Nicolas Vuillemin et son amie Aurélie
Madame Alma Jacot et son ami Jean
Madame Denise Comte
ainsi que les famille parentes, alliées et amies
ont la grande douleur d'annoncer le décès de

Monsieur

Pierre VUILLEMIN

leur très cher époux, papa, grand-papa, beau-papa, beau-frère, parrain, cousin et oncle qui s'en est allé subitement peu après son 90e anniversaire suite à une longue et pénible maladie supportée avec un immense courage.

La Chaux-de-Fonds, le 28 novembre 2011.

Pierre repose au pavillon du cimetière

Une célébration aura lieu au Centre funéraire le jeudi 1er décembre à 14 heures.

Domicile de la famille:
Madame Evelyne Vuillemin, rue de la Reuse 7, 2300 La Chaux-de-Fonds

REMERCIEMENTS

Dans l'impossibilité de répondre à chacun mais réconfortée par vos innombrables témoignages de sympathie et d'affection reçus lors du décès de

Madame

Mirella RICHARD-ROBERTI-MAGGIORE

sa famille vous remercie très sincèrement, vous tous, parents, amis proches ou lointains, du soutien que vous lui avez apporté par votre présence, vos messages chaleureux et vos dons.

Elle vous prie de trouver ici l'expression de sa profonde reconnaissance.

Cressier, novembre 2011.

028-697035

AVIS MORTUAIRES

†

Le Seigneur est mon berger.
Je ne manquerai de rien.

Psaume 23:1

Son épouse
Marie-Thérèse Köstinger-Wicky, à Neuchâtel

Ses enfants
René Köstinger et son amie Nelsy
Christianne et Francis Romy
Françoise Wicky et son ami Jacky
André Köstinger et son amie Josefa
Pierre-Alain et Sandrine Köstinger
Isabelle et Patrick Delley

Ses petits-enfants et arrière-petits-enfants
Myriame, Antonio, Raffaele, Cathia, Kevin, Anthony, Jessica, Luis, Nicolas, Benoit, Jason,
Damien, Luca, Eva, Jordan, David, Jérôme, Sandra, Steven et Maeva

ainsi que les familles parentes, alliées et amies
ont la profonde tristesse de faire part du décès de

Monsieur

Vincent KÖSTINGER

qui s'est endormi paisiblement, le mardi 29 novembre 2011, dans sa 90e année.

La cérémonie aura lieu en l'Eglise Saint-Marc, à Serrières, vendredi 2 décembre, à 10 heures, suivie de l'incinération sans suite.

Le défunt repose au pavillon du cimetière de Beauregard, à Neuchâtel.

Adresse de la famille: Marie-Thérèse Köstinger
Pierre-de-Vingle 24
2000 Neuchâtel

En lieu et place de fleurs, vous pouvez penser à la paroisse catholique de Neuchâtel, CCP 20-687-8, ou à la fondation des Amis de l'Enfant c'est la Vie, à Peseux, CCP 17-389423-8.

Cet avis tient lieu de lettre de faire part.

028-697109

SAINT-AUBIN

Ta bonté fut sans égale pour ceux que tu aimais.

Sa fille,
Janine et Etienne Pilly-Rousselot à Bôle et leurs enfants
Grégoire Pilly à Neuchâtel
Bertrand Pilly à Neuchâtel et son amie Naïma Zoubiri
Aliénor Pilly et son ami Fabrice Chenaux à Philadelphie USA

Son fils,
Alain Rousselot et son amie Isabelle Piguet à Vaulion et ses enfants
Loïc et Annick Rousselot-Emarési et leurs fils Ioen et Kieran à Forel-Lavaux
Gwendoline et Vincent Lam-Rousselot et leurs fils Swan et Titouan à Brisbane Australie
Gaëlle et Patrick Chapuisat et leurs filles Malia et Moïra à Lausanne
Yannick Rousselot à Lausanne

ainsi que les familles parentes, alliées et amies ont la tristesse de faire part du décès de

Madame

Georgette ROUSSELOT

qui s'est endormie paisiblement dans sa 87e année.

Saint-Aubin, le 26 novembre 2011.
Avenue de Neuchâtel 88

Qu'il est beau de laisser en quittant cette terre
L'empreinte de ses pas sur la route du bien,
D'y avoir fait briller le rayon de lumière
Qui doit servir à tous, de guide, de soutien.

P. de S.

Selon son désir, la cérémonie a eu lieu dans l'intimité de la famille.

Cet avis tient lieu de lettre de faire part.

028-697059

LA CHAUX-DE-FONDS

Clara Vuille
ses enfants, petits-enfants et arrière-petit-fils
ainsi que les familles parentes et alliées
ont la tristesse de faire part du décès de leur cher époux, papa, beau-papa, grand-papa, arrière-grand-papa, parrain, parent et ami

René VUILLE

qui s'en est allé paisiblement jeudi dans sa 93e année.

La Chaux-de-Fonds, le 24 novembre 2011.

Un adieu a eu lieu dans l'intimité.

Domicile de la famille: rue Dr. De Quervain 8, 2300 La Chaux-de-Fonds

SIS NEUCHÂTEL

Onze sorties d'ambulances

Entre lundi à 17h et hier à la même heure, le Service d'incendie et de secours (SIS) est intervenu, au total, à onze reprises.
– Les ambulances ont été sollicitées à onze reprises, pour: une urgence médicale, avec intervention du Smur, route de Bourgogne, à Rochefort, hier à 1h40; une urgence médicale, avec intervention du Smur, rue Pierre-de-Vingle, à Neuchâtel, hier à 3h40; une urgence médicale, avec intervention du Smur, rue des Perveuils, à Marin, hier à 5h35; une urgence médicale, avec intervention du Smur, La Ronde-Fin, à Cornaux, hier à 7h20; une chute, rue de Beauregard, à Neuchâtel, hier à 9h30; une urgence médicale, avenue Bellevaux, à Neuchâtel, hier à 10h40; une urgence médicale, rue des Perveuils, à Marin, hier à 11h30; un relevage à domicile, suite à une chute, rue des Charmettes, à Neuchâtel, hier à 12h25; un malaise, avec intervention du Smur, route de la Gare, à Boudry, hier à 14h; un malaise, rue Frédéric-Carl-de-Marval, à Neuchâtel, hier à 16h30; une chute à domicile, route des Addoz, à Boudry, hier à 16h45. COMM

ÉTAT CIVIL

Neuchâtel

Naissances. – 13.11. Lahlouh, Inès Yassmine, fille de Lahlouh, Mohamed e de Lahlouh, Asma. 17. 19. Monnet, Cynthia, fille de Monnet, Bernard Marcel et de Monnet, Marie-Noëlle. 19. Moretti, Laura Margaux, fille de Moretti, Eddy Bruno et de Moretti, Claire Suzanne; Ghedamsi, Yanis, fils de Ghedamsi, Souheïl et de Ghedamsi, Noura; Ábrahám, Dániel Ákos, fils de Ábrahám, Barna István et de Szöcs, Edit. 21. Mangin, Elodie Nathalie, fille de Chaussade, Gil Maurice Florian et de Mangin, Manon Cécile; Taleb, Zakiya, fille de Taleb, Brahim et de Vichard Taleb, Isabelle; Zeender, Morgan, fils de Zeender, Philippe Gilbert et de Robert Zeender, Marie-Pascale; Bello, Alessandro, fils de Bello, Christian et de Bello, Stéphanie; Chefe Alves, Danny, fils de Chefe Alves, Nicolas et de Sancesario, Harmony. 22. Cakisic, Amina, fille de Cakisic, Senad et de Cakisic, Alma; Schwarb, Deiva, fille de Schwarb, Joëlle Nelly Ginette; 24. Neuhaus, Adrien, fils de Neuhaus, Jean-Marc et de Hirschi Neuhaus, Christelle; Aroubite, Dounia, fille de Aroubite, Mohammed Amine et de Taillard Aroubite, Magalie.

Mariages. – 21.11. Lucisano, Silvio et Massaro, Nadia; Grandjean, Jérôme Patrick Christophe Constant et Hänni, Natalia. 28. Hajdari, Afrim et Colucci, Maria.

AUVERNIER

Motocycliste recherché après un accident

Le pilote de la moto à deux roues monotraces qui, hier vers 17h55, circulait sur la route de la Brena, en direction du giratoire du même nom, ainsi que les témoins de l'accident survenu au croisement avec la rue de la Côte, sont priés de prendre contact avec la Police neuchâteloise au tél. 032 889 90 00. COMM

Le mot caché

Solution

Le mot caché à former de la grille avec les lettres inutilisées est:

BELLEMENT

Ghielmetti
Pompes Funèbres
Ecoute et discrétion au service des familles
Tél. 032 721 19 31
Prévoyance funéraire
Seyon 5
Case postale 50
2004 Neuchâtel
info@pf-ghielmetti.ch
www.pf-ghielmetti.ch

AIR DU TEMPS

ISABELLE GRABER

Hej då Morran

Elle ne l'a jamais vue dans la vraie vie. N'a jamais senti sous ses doigts le pelage sans doute un peu rugueux, ni humé son odeur de sous-bois.

Elle l'avait rencontrée par hasard, il y a quelques années, lors d'une errance sur la blogosphère. Tout de suite séduite par son air malicieux lorsqu'elle posait une patte gantée de blanc sur les dessins de sa maîtresse, elle s'était attachée pour de bon à la boule de poils.

Elle suivait chaque jour avec délices les pérégrinations du quadrupède philosophe dans les forêts du Götaland, s'émerveillant au passage de ce que cette muse à quatre pattes inspirait à son artiste nourricière.

A la fin de l'été, le blog a pris des couleurs mélancoliques. Malade, la petite Morran n'avait plus que quelques mois à vivre. Dans le carton jaune, elle a calé le manteau tricoté pour son dernier hiver avec du chocolat de cette Suisse qu'elle ne connaîtrait jamais et un portrait d'elle à l'aquarelle, oreilles dressées et truffe au vent.

Il y a deux jours, sa main s'est crispée sur le clavier. La larme s'est écrasée sur les touches. Il lui a dit: *«Tu trouves pas étrange de pleurer la mort d'un chien suédois que tu connais même pas?»* Ben non, elle trouve pas.

Hej då Morran.

LA PHOTO DU JOUR

«Entre ciel et terre», une œuvre du Nigerian Bright Ugochukwu Eke présentée en marge du Sommet sur le climat de Durban, en Afrique du Sud. KEYSTONE

LA MÉTÉO

Lever **07h54** Coucher **16h48**

Lever **11h54** Coucher **22h40**

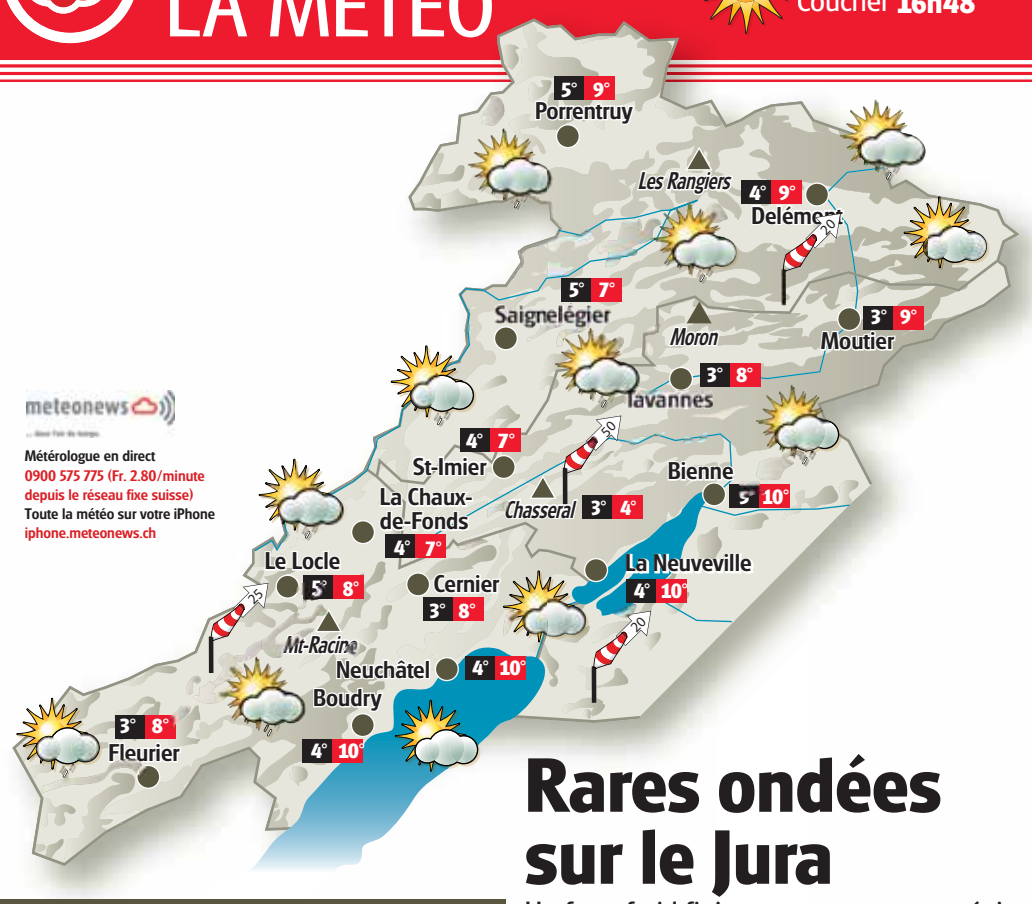

Rares ondées sur le Jura

Un front froid finira sa course sur nos régions ce mercredi. Il amènera de nombreux nuages et quelques précipitations sur le Jura. Ailleurs, le temps sera sec mais les éclaircies resteront peu étendues. Des températures douces se maintiendront à toutes les altitudes. Jeudi, le soleil dominera les débats après dissipation des brouillards matinaux. Un temps plus perturbé se mettra en place dès vendredi.

TEMPÉRATURES RÉGIONALES

BÉVILARD	3°	8°
BRÉVINE (LA)	2°	7°
BRENETS (LES)	3°	8°
COURT	4°	9°
COURTELARY	4°	7°
COUVET	3°	8°
CREUX-DU-VAN	4°	5°
DOMBRESSON	3°	8°
ESTAVAYER-LE-LAC	4°	10°
GRANGES	4°	9°
LANDERON (LE)	5°	10°
MONT RACINE	4°	5°
NOIRMONT (LE)	5°	7°
PONTS-DE-MARTEL (LES)	2°	7°
RANGIERS (LES)	3°	8°
SAINT-AUBIN	4°	10°
SAINTE-CROIX	3°	6°
SAINT-URSANNE	4°	9°
SONCEBOZ	3°	8°
TRAMELAN	4°	7°
VERRIÈRES (LES)	3°	6°
VUE-DES-ALPES	5°	6°
YVERDON	4°	10°

DANS LE MONDE AUJOURD'HUI

ATHÈNES	largement dégagé	14°
BANGKOK	souvent dégagé	33°
BARCELONE	beau temps	17°
BERLIN	largement dégagé	7°
BRUXELLES	souvent dégagé	9°
LE CAIRE	souvent dégagé	20°
LONDRES	éclaircies	12°
LOS ANGELES	beau temps	22°
MONTRÉAL	averses modérées	11°
MOSCOU	éclaircies	0°
NEW YORK	largement dégagé	12°
PARIS	souvent dégagé	10°
RIO DE J.	risque orageux	28°
ROME	beau temps	15°
TOKYO	souvent dégagé	16°

SUR NOS LACS

	Température de l'eau	Direction et vitesse du vent	Niveaux des lacs
Neuchâtel	11°	Sud-ouest 1 à 2 Bf	428.92 m
Bienne	10°	Sud-ouest 1 à 2 Bf	428.93 m

Niveau du lac des Brenets: 746.87 m

EN SUISSE AUJOURD'HUI

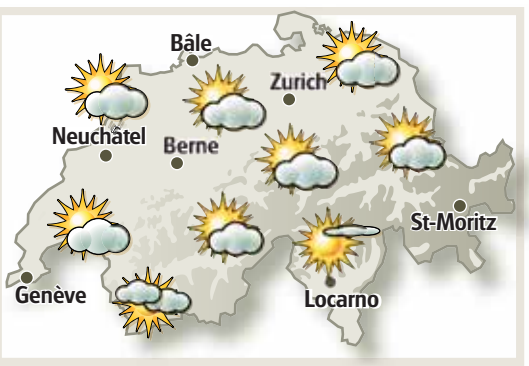

ÉVOLUTION DES TEMPÉRATURES SUR 7 JOURS

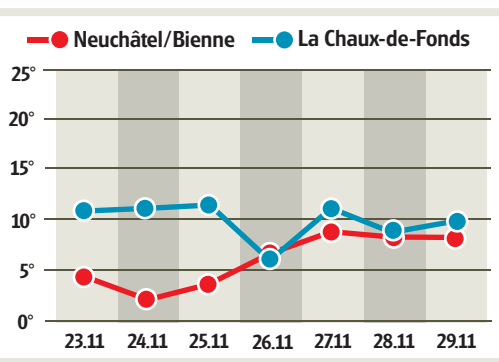

PRÉVISIONS À QUATRE JOURS POUR L'ARC JURASSIEN

	JEUDI	VENDREDI	SAMEDI	DIMANCHE
pied du Jura	4° 11°	5° 11°	3° 8°	4° 8°
à 1000m	-1° 9°	5° 7°	0° 4°	1° 6°
	FIABILITÉ: 9/10	FIABILITÉ: 7/10	FIABILITÉ: 7/10	FIABILITÉ: 6/10

SUDOKU N° 199

Complétez la grille en utilisant les chiffres de 1 à 9. Ils doivent obligatoirement figurer une seule fois dans chaque ligne, chaque colonne et chaque carré de 3X3. Solution dans notre prochaine édition.

Solution de la grille précédente n° 198

8	3	2	6	1	4	7	5	9
4	1	7	8	5	9	3	6	2
9	6	5	3	7	2	4	1	8
6	5	8	2	3	7	1	9	4
2	9	1	5	4	8	6	3	7
3	7	4	9	6	1	2	8	5
1	8	9	4	2	6	5	7	3
5	4	6	7	8	3	9	2	1
7	2	3	1	9	5	8	4	6

Difficulté difficile

	6		9					4
4						2		
	5				2	9		
	9		7				1	
7		3	5		1	4		6
	8				3		7	
		7	2				9	
		2						8
9					6		2	

Grille proposée par la filière informatique de gestion Hes·so

PUBLICITÉ

CONCOURS ABONNÉS L'EXPRESS L'Impartial

20 invitations à gagner

NEUCHÂTEL XAMAX FC BÂLE

SUPER LEAGUE - SAISON 2011-2012

DIMANCHE 11 DÉCEMBRE 2011 à 16 heures

STADE DE LA MALADIÈRE - NEUCHÂTEL

SUR VOTRE MOBILE

Tapez le SMS EXP XAM suivi de votre numéro d'abonné.

Exemple:

EXP XAM 112233.

Envoyez votre message au numéro 363 (Fr. 1.-/SMS)

SUR LE NET

Participez gratuitement sur http://clubespace.arcinfo.ch

Délai: 30 novembre à minuit

Conditions de participation: le tirage au sort est ouvert à tous les abonnés, excepté les collaborateurs de la SNP SA et leur famille directe. Les gagnants seront avertis personnellement. Tout recours juridique est exclu.