KEYSTONE

AFRIQUE DU NORD

Le député neuchâtelois Souhaïl Latreche s'exprime sur les événements. >>> PAGE 4

L'EXPRESS

FEUILLE D'AVIS DE NEUCHÂTEL, FONDÉ LE 2 OCTOBRE 1738

Mercredi 23 février 2011 • www.arcinfo.ch • N° 45 • CHF 2.50 / € 1.60

Kadhafi menace

Le dirigeant libyen Mouammar Kadhafi a menacé hier les manifestants armés de la «peine de mort». >>> PAGE 21

KEYSTONE

Le Batz du Millénaire dévoilé au public

DAVID MARCHON

MONNAIE Gilles Perret, conservateur du cabinet de numismatique du Musée d'art et d'histoire, présente le Batz, monnaie du millénaire de la ville de Neuchâtel. Une pièce conçue par des élèves graveurs de l'Ecole d'arts appliqués de La Chaux-de-Fonds et qui sera symboliquement frappée le 1er mars. >>> PAGE 5

VAL-DE-RUZ

L'argent des radars

RICHARD LEUENBERGER

Sans Valangin, c'est plus de 300 000 francs de revenus des radars que la future commune unique ne pourra pas encaisser. >>> PAGE 9

NAVIGATION

Des fautes excusables

La Navigation de Neuchâtel a enfreint la loi sur le travail. Mais le tribunal l'a exemptée de toute peine. >>> PAGE 7

SKI NORDIQUE

Cologna en vue à Oslo?

KEYSTONE

Dario Cologna (photo) et Simon Ammann sont les espoirs de médaille suisse aux Mondiaux de ski nordique, à Oslo. >>> PAGE 15

CANTON DE NEUCHÂTEL

Des comptes 2010 en rouge clair

GUILLAUME PERRET

Alors que le budget 2010 de l'Etat de Neuchâtel prévoyait un déficit de 34 millions de francs, il ne se monte finalement qu'à 21 millions. Les résultats fiscaux sont particulièrement contrastés. >>> PAGE 3

Edito

PASCAL HOFER
phofer@lexpress.ch

Les plus belles cartes sont à venir

Encre rouge pour les comptes 2010 du canton de Neuchâtel. Un déficit de plus? Non. La république avait utilisé de l'encre noire trois années d'affilée avant la crise économique mondiale de 2008. Et puis, ce déficit n'est en rien comparable avec les plongées catastrophiques des années 2003 à 2005. Redressement des finances il y a bel et bien.

Le Conseil d'Etat parle d'«un rétablissement encore fragile». Fragile comme les milliers de Neuchâtelois à l'aide sociale ou au chômage, comme tous ceux qui peinent à boucler le mois. La galère au quotidien, ils connaissent!

Reste que depuis 2005, le train du redressement des finances est lancé. Comme l'a toujours dit Jean Studer, il fallait commencer par là. Et il s'agit maintenant de poursuivre sur les mêmes rails. L'étape suivante, c'est l'indispensable réforme fiscale des entreprises (et avec elle la loi sur l'accueil des enfants), qui doit permettre une réforme encore plus indispensable, celle de la fiscalité des particuliers.

Le canton de Neuchâtel se trouve aujourd'hui à un tournant. Les feux ne sont pas encore au vert, mais – n'en déplaise à quelques grincheux –, ce petit coin de pays a de belles cartes à jouer dans les années à venir. Car tout se tient. Avec ces réformes, avec les moyens financiers qu'elles dégageront, avec des projets comme Microcity ou le Transrun, le canton présentera un visage bien plus rayonnant dans les années à venir.

Encore faut-il vouloir en faire le pari. Faisons-le!

CINÉMA

Western à la sauce Coen

SP

Le dernier film des frères Coen est un western «crépusculaire» où une gamine de quatorze ans s'efforce de retrouver l'assassin de son père. Jubilatoire! >>> PAGE 13

SOMMAIRE ■ Forum 2 ■ Cinés 12-13 ■ Annonces classées 22 ■ A votre service 24 ■ Carnet 25 ■ Divertissement 26 ■ TV 27

Rue de la Pierre-à-Mazel 39, 2002 Neuchâtel / Tél 032 723 53 00 ■ Abonnements 032 723 53 90 – E-mail: clientele@lexpress.ch ■ Rédaction 032 723 53 01 – Fax 032 723 53 09 – E-mail: redaction@lexpress.ch ■ Annonces 032 729 42 42 – E-mail: neuchatel@publicitas.ch

Le clin d'œil du lecteur

Coucher de soleil sur le Chasseral. Une photo proposée par Monique Boccard, de Cernier. D'autres images sur www.arcinfo.ch et www.journaldujura.ch

MARGUERITE EN ESPAGNE

Remettez 7 des 8 lettres de chaque fleur dans le bon ordre pour former un nom ayant trait au thème du jour. Avec la lettre restante que vous aurez reportée au centre vous formerez un mot sur le même thème.

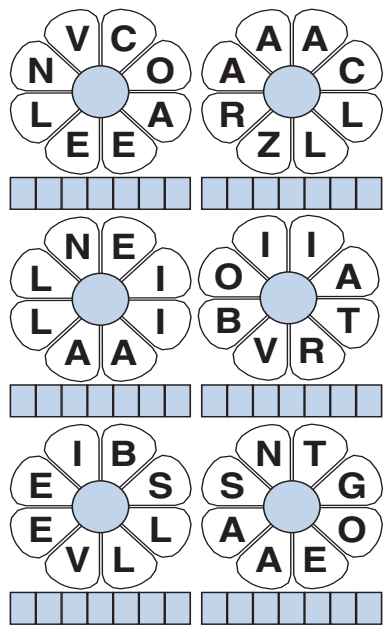

Solutions

7 erreurs
1- Coin du tableau
2- Pli du pantalon
3- Casquette
4- Socle de la sculpture
5- Bouton de la veste
6- Lampe
7- Sculpture

Marguerite
VALENCE lettre en trop O
ALCAZAR lettre en trop L
LA LINEA lettre en trop I
VITORIA lettre en trop B
SEVILLE lettre en trop B
SAGONTE lettre en trop A
Mot forme : **BILBAO**

7 ERREURS

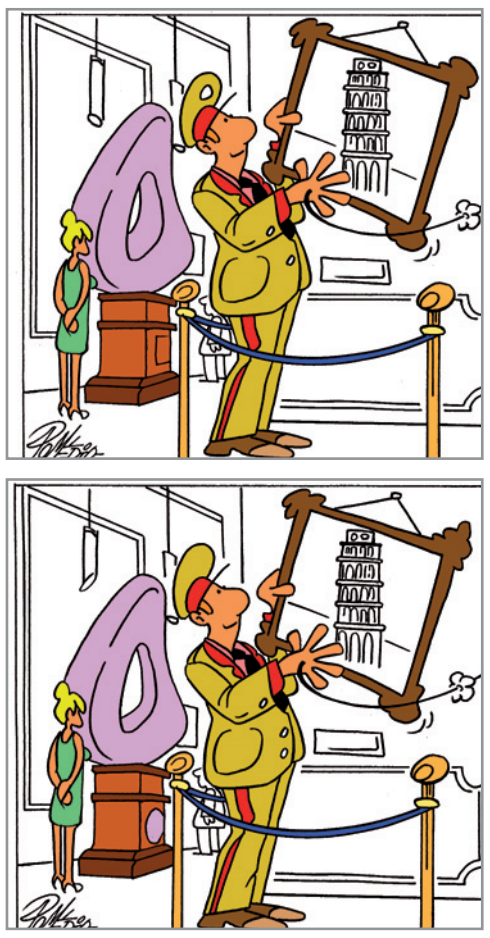

L'invité

JEAN-PAUL STUDER
Médecin
Colombier

Des jours comme ça!

Il y a des jours comme ça où vous êtes accrochés plus que d'autres par l'actualité. Ainsi ces récents matins pourtant ensoleillés: l'employé euphorique du fisc vaudois à la radio vers 6h30 qui dit la joie qui vous envahit en remplissant votre déclaration d'impôt par voie électronique, même après 70 ans, cet outil ludique vous permettant d'amplifier le sentiment de cohésion et de solidarité sociales attaché à ce grand acte annuel; le cadeau fiscal d'un milliard de francs fait à l'UBS sur son bénéfice 2010 et les bonus des cadres qui regrimpent; la pile alcaline va prendre le chemin de la cosmétique et des rasoirs, et de la Chine peut-être, en laissant sur le carreau 226 emplois dans les Montagnes du canton; la spéculation fait flamber le prix du riz en ce début d'année sans autre raison qu'elle-même; la drague assistée par GPS a le vent en poupe, vous permettant, à l'instar de vos autres copains mammifères, ou insectes, de renifler un partenaire sexuel disponible dans le voisinage proche ou lointain, car tout est proche. Dois-je m'attarder sur la mort qui disparaît de nos horizons, ce que renforce le prosélytisme actuel d'Exit qui n'aime guère les mourants et leurs familles? C'est trop triste. Dans la même ambiance, je croyais aussi que l'homme nuisait à son environnement de son vivant, mais j'apprends que mort, il pose encore problème, les installations de crémation locales n'obéissant plus aux normes antipollution. C'est encore plus triste.

Mais voici que dans cette mièvre actualité surgissent ces centaines de milliers de visages déterminés hurlant, riant, menaçant, pleurant, implorant, tout simplement beaux, magnifiquement vivants, levés vers le ciel, c'est-à-dire vers les hauteurs du pouvoir. La rue qui se soulève et renverse ses tyrans et prédateurs soudain peureux me délivre de mes sombres ruminations. L'homme reprend des couleurs, la communauté du sens. Et du coup, comme si se déchirait la grand-voile de la course au profit, du culte de la réussite matérielle et du destin individuel, de l'émotivité festive médiatiquement conditionnée, qui allonge son ombre sur notre quotidien postmoderne mondialisé, encombré d'inutile autant qu'anesthésié, oui du coup, peuvent reprendre place quelques vraies expressions de la beauté et de la bonté qui rédiment le monde d'ici: ma chère fleuriste des berges du parking, vos mains bleuies par le froid qui sèment des pétales de rose sur le pavement gris ou corrigent, avec le même talent, une mèche de cheveux au long des longues saisons que vous racontez à l'ombre, le nez à peine rougi, et vous aussi, Madame, aux marches des trains qui partent et arrivent, face aux fresques restaurées dans le hall anonyme, qui glissez votre sourire patient dans vos bouquets et nos mains ravies; je ne vous oublie pas non plus ma boulangère au sage tablier blanc du dimanche matin, dont le chagrin d'il y a quelques années rôde encore autour de vos yeux bruns et ne vous empêche pas de vous enquérir de la santé de la grand-maman, sac au pli du coude, glissant les petites pièces dans son porte-monnaie déformé, ou de donner des salutations pour sa maman à l'enfant blond au flanc de son jeune père en training; je vous ferais bien une bise, Madame la caissière du supermarché de mon village, vous dont l'interminable file des assoiffés de consommation pas toujours affables ne ternit pas le sourire ni n'empêche une plaisanterie à l'extrémité d'un samedi. Toutes, vous réenchantez le monde. Soyez-en remerciées.

> Ma boulangère au sage tablier blanc du dimanche matin, dont le chagrin d'il y a quelques années rôde encore autour de vos yeux bruns

COURRIER DES LECTEURS

Un sage ou un sot?

Ce lecteur évoque les coupes envisagées dans le budget des transports publics neuchâtelois (édition du 19 février).

«… le canton de Neuchâtel n'a plus assez d'argent et si l'on veut éviter d'en arriver là (la diminution des prestations), il faut lui donner un coup de main», ce sont les propos tenus par Claude Nicati, conseiller d'Etat en charge de la Gestion du territoire, concernant le catalogue des mesures d'économie dans les transports publics prévues dès le changement d'horaire de décembre 2011. Mais alors, le conseiller d'Etat Claude Nicati est-il un sage ou un sot? Le canton de Neuchâtel a un magnifique projet dans ses tiroirs: le Transrun.

A entendre (...) Claude Nicati, il est légitime de se demander, s'il ne faudrait pas arrêter ce projet immédiatement quand bien même le Grand Conseil a déjà voté les crédits de plusieurs millions, pour commencer les études de faisabilité. (...) Claude Nicati aura bien du mal à justifier à la population l'investissement des centaines de millions pour la réalisation du Transrun, s'il pleure déjà misère auprès des communes pour qu'elles lui viennent en aide pour boucler son budget de 7,4 millions nécessaires au subventionnement des transports public?

Comment pourra-t-il convaincre l'habitant de Lignières, à qui on aura supprimé son bus, qu'il est malgré tout avantageux de prendre son véhicule jusqu'au parking de la gare de Neuchâtel pour prendre le Transrun afin de se rendre à La Chaux-de-Fonds? Pire, le canton n'a plus assez d'argent, mais comment le Conseil d'Etat peut-il encore proposer une nouvelle loi cantonale sur la fiscalité des entreprises, une exonération fiscale de plus, que le peuple devrait accepter par votation en avril prochain? Pour conclure: cette législature que nos cinq ministres nous ont offerte jusqu'à ce jour est un désastre et un véritable fiasco. Le conseiller d'Etat Claude Nicati et ses collègues de l'Exécutif, à défaut de recevoir le coup de main de la manne financière des communes pour sauver le budget des transports publics, c'est un grand coup de pied aux fesses qu'ils devraient recevoir. C'est le message que le peuple risque de véhiculer lors du prochain renouvellement du Conseil d'Etat. Renvoyer les cinq conseillers d'Etat, de la présente législature, définitivement à la maison… à pied!

JEAN-CLAUDE WAHLER
NEUCHÂTEL

TN *Des lignes de bus pourraient être supprimées.* (DAVID MARCHON)

La coupe est pleine

Sur le même sujet.

Cette fois la coupe est pleine. L'Etat devra tailler dans les transports publics. (...) Alors que toutes nos éminences grises du canton se focalisent sur un pseudo Transrun, l'on en vient à oublier ce qui existe déjà, des transports régionaux efficaces et fort utiles. Mais, quelle surprise, nous n'arrivons plus à nous les offrir. Il faut diminuer les prestations aujourd'hui acquises. L'Etat propose aux communes de l'aider. Autrement dit (...) Il faudra passer à la caisse (...). Pendant ce temps, nos élus dépensent à grands coups de dizaines de millions pour une étude «Transrun» qui va aboutir à une dépense d'au minimum 800 millions. Ceci, c'est sans compter les coûts de fonctionnement annuels. Sans garantie que la même procédure ne soit pas appliquée dans le futur, report des charges sur les communes.

Des élus de ce type, nous n'en voulons plus. Quel député s'opposera enfin au Transrun? Existe-il un élu avec un peu de bon sens pour arrêter cette aberration? Les élections sont proches! Quel habitant du Littoral veut vraiment ce «Transrun»? Quel Chaux-de-Fonnier rêve de ce train? Trop de questions sans réponses (...).

Ce projet conduira notre canton dans un abîme financier qui le handicapera lourdement pour les générations futures.

Des solutions pour l'amélioration de la liaison ferroviaire Haut – Bas existent. Surtout, conservons nos finances pour le percement d'un deuxième tube routier sous La Vue-des-Alpes.

Il faut consolider, améliorer les acquis avant de construire ce futur train inutile et trop cher; de surcroît si c'est au profit d'un démantèlement de ce que nous avons mis en place au fil des années.

Finalement, cela ne serait-il pas du chantage? A la caisse ou plus de bus à la Fête des vendanges, plus de noctambus, de snowbus, etc.

Allons, un peu de bon sens, arrêtons aujourd'hui ces études coûteuses et conservons toutes les prestations de transports publics en place.

BERNARD SCHUMACHER
GORGIER

GUILLAUME PERRET

Litige avec la Confédération au sujet de la subvention versée pour l'Université

Parmi les «opérations de bouclement» auxquelles le Conseil d'Etat a procédé, un montant de 24 millions de francs en quelque sorte mis de côté pour l'Université. La Confédération prévoit en effet de modifier la manière dont elle verse sa subvention annuelle. Avec d'autres cantons, Neuchâtel a ouvert des négociations avec Berne. /pho

LA QUESTION *DU JOUR*

Le redressement des finances cantonales est-il sur la bonne voie?

VOTEZ par SMS en envoyant **DUO VOIE OUI** ou **DUO VOIE NON** au numéro **363** (Fr. 0,30/SMS) ou **par internet** sur le site **www.arcinfo.ch**

RÉAGISSEZ à la question du jour via notre site internet **www.arcinfo.ch**

L'EXPRESS L'Impartial

CANTON DE NEUCHÂTEL

Comptes déficitaires, mais tous les indicateurs ne sont pas au rouge

Comptes 2010 en demi-teinte pour le canton de Neuchâtel. Ils affichent un déficit de 21 millions de francs, contre 34 inscrits au budget. Ce bilan mitigé apparaît plus particulièrement sur le plan fiscal: résultats bien meilleurs que prévus du côté des entreprises, mais nouvelle baisse pour les particuliers.

PASCAL HOFER

Le docteur Conseil d'Etat s'est penché sur la santé financière du canton de Neuchâtel. Son diagnostic: «Il y a rétablissement, mais il est encore fragile», dit Claude Nicati, président du gouvernement. Propos tenu hier matin à l'occasion de la présentation des comptes 2010. Grâce, notamment, à des «charges maîtrisées», le déficit s'élève à 21 millions de francs, alors que le budget prévoyait des chiffres rouges à hauteur de 34 millions (pour un total de dépenses de 1,9 milliard). C'est donc mieux que prévu.

Ce serait mieux encore si le Conseil d'Etat n'avait pas été plus ou moins contraint de procéder à des «opérations de bouclement conséquentes»: au total, il y en a pour 55 millions! Somme qui pourrait donc réduire le déficit annoncé. Sans ces opérations, ce que l'on appelle le «résultat opérationnel» boucle sur un bénéfice de 34 millions. Il est dès lors probable qu'un certain nombre de députés, de gauche en particulier, estimeront que le gouvernement s'est montré trop prudent...

Pour le Conseil d'Etat, les résultats sont encourageants: «Les efforts menés pour redresser les finances commencent à porter leurs fruits. Nous sommes sur la bonne voie», a déclaré Jean Studer, chef des Finances.

SALLE DES CHEVALIERS *Les cinq conseillers d'Etat lors de la conférence de presse hier au Château de Neuchâtel.* (GUILLAUME PERRET)

Fiscalité contrastée

Les résultats de la fiscalité sont contrastés, c'est le moins qu'on puisse dire. D'un côté, les recettes en provenance des entreprises sont beaucoup plus importantes que prévu puisqu'elles passent de 73 millions (budget) à 123 millions (comptes).

Trois explications à ce bon chiffre: «Une reprise conjoncturelle nettement plus rapide et marquée que prévu, le recours au chômage partiel qui a permis d'externaliser les coûts dans les entreprises, ainsi qu'une anticipation de la réforme de la fiscalité des entreprises. Ce résultat montre que cette réforme est attendue et va dans le bon sens pour l'avenir de notre canton» (commentaire qui a fâché les référendaires hier déjà sur le site Facebook).

A l'inverse, pour la deuxième fois dans l'histoire du canton, on observe une baisse de l'impôt sur les particuliers: 704 millions de francs en 2010, contre 715 millions en 2009, soit une baisse de 1,6%. «Ce recul inquiète le Conseil d'Etat au plus haut point.»

Pour expliquer cette nouvelle baisse, le gouvernement mentionne «l'impact de la crise économique, qui se traduit par un fort taux de chômage», et «l'appauvrissement du canton», allusion aux centaines de contribuables qui le quittent chaque année (leur revenu se situe le plus souvent entre 40 000 et 100 000 francs).

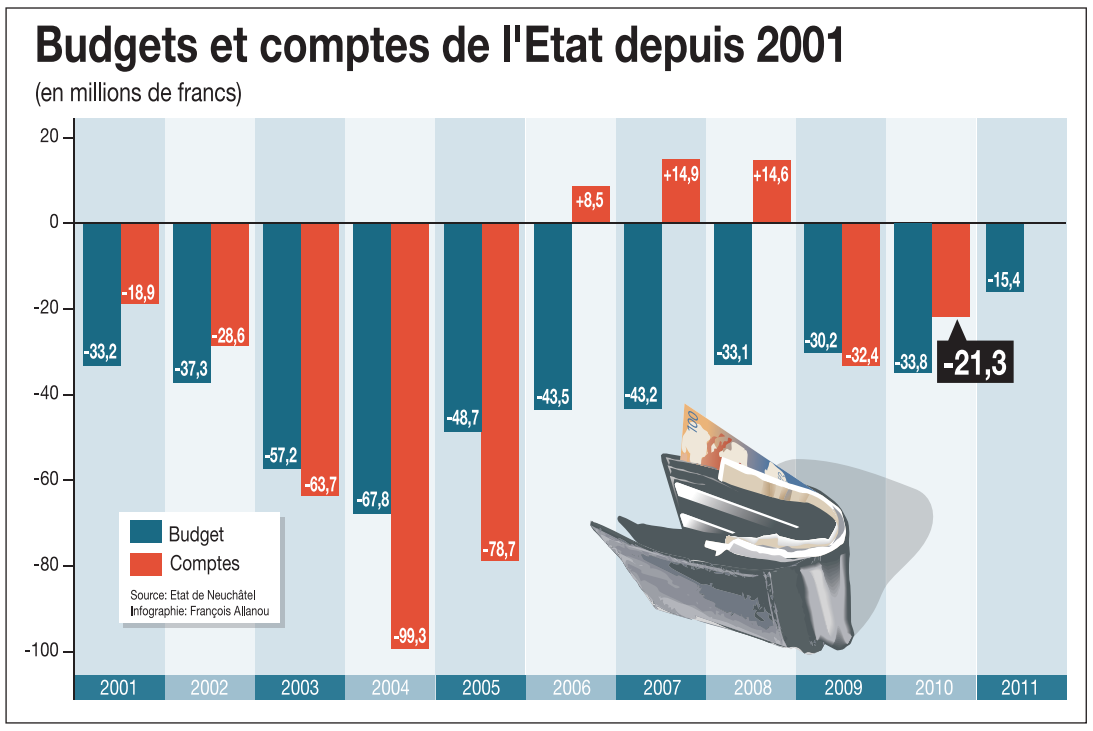

Santé pas très saine

«Nos institutions de santé sont financièrement fragiles», indique le gouvernement. L'année dernière, le canton est intervenu, «selon des degrés d'urgence divers», à raison de 16 millions de francs: il a renoncé à des avances octroyées au moment de la création des institutions, à savoir 6,5 millions pour Nomad (soins à domicile) et 5 millions pour l'Hôpital neuchâtelois. Il a également renoncé à percevoir pour 4,5 millions de loyers auprès du Centre neuchâtelois de psychiatrie. «Ces opérations ont évité aux partenaires de se trouver dans des situations financières délicates à fin 2010.» Manière de dire, mais on le savait déjà, que ces trois jeunes institutions ne répondent pas encore aux espoirs placés en elles du point de vue financier.

Réduction de la dette

La dette du canton a été réduite de 60 millions de francs. «Pour la première fois depuis 1998, elle a passé sous la barre des 1,3 milliard de francs», relève Jean Studer.

Argent non utilisé

Au chapitre des investissements, le Conseil d'Etat avait prévu de dépenser 65 millions en 2010. Ils se sont élevés à 52 millions seulement. Le même problème s'était déjà posé en 2009. Problème? Oui, car «les investissements restent insuffisants pour permettre la revalorisation du patrimoine (réd: par exemple la rénovation des bâtiments) et le financement des nouveaux projets». C'est d'autant plus paradoxal en période de crise économique, qui voit de l'argent public disponible ne pas soutenir un secteur privé à la peine...

A l'avenir, «la marge de manœuvre du Conseil d'Etat sera accrue et permettra une meilleure utilisation de l'enveloppe disponible». /PHO

ARRÊT DU TRIBUNAL FÉDÉRAL

Frauder les transports publics reste un sport risqué

Un vent de liberté a brièvement soufflé sur la Suisse ces derniers jours. On a cru que les resquilleurs des transports publics étaient désormais non punissables. Mais même si, comme l'a reconnu le Tribunal fédéral (TF), la Loi sur le transport des voyageurs (LTV) est effectivement perfectible, il n'est pas question de laisser les indélicats en paix. Explications.

Le TF l'a confirmé en début de semaine: tombe sous le coup de la loi le resquilleur «qui voyage sur un tronçon pour lequel il aurait dû valider lui-même son titre de transport». Une formulation qui permet de poursuivre pénalement celui qui n'a pas composté sa carte multicourses, mais qui laisse étonnamment libre celui qui n'a simplement pas acheté de billets.

«Nous sommes là pour appliquer la loi, pas pour la faire», annonce d'emblée le procureur neuchâtelois Nicolas Aubert. «Cela fait depuis le printemps 2010 que l'on a constaté cette anomalie. Il y avait inégalité de traitement: celui qui n'avait rien acheté était mieux protégé que celui qui n'avait simplement pas oblitéré sa carte. Alors, pénalement, on ne punit désormais ni l'un, ni l'autre.»

Les resquilleurs seraient donc libres de faire aujourd'hui ce qu'ils veulent? «Absolument pas», répond catégorique Caroline Liard, porte-parole des TRN (Transports régionaux neuchâtelois). «Ce jugement du TF n'a pas de conséquences directes. Nous imposons notre droit par le biais du droit civil, et non du droit pénal. De toute façon, on est en Suisse, les gens respectent l'idée de payer pour une prestation.» Un taux de fraude de 4,9% en 2009 semble lui donner raison.

Même réponse du côté des TN (Transports publics du Littoral neuchâtelois): «Ça ne change rien en pratique. La démarche pénale n'est qu'un outil de plus dans l'arsenal légal. Autrement, on peut toujours exercer des sanctions administratives ou civiles», rappelle Aline Odot, porte-parole de la compagnie. En 2009, 3,83% des 17 millions de voyageurs des TN ont été pris en flagrant délit de resquille. «Et les frais des services de contrôle restent intégralement couverts par les recettes de ces mêmes contrôles», conclut-elle.

RESQUILLE *Bien que la Loi sur le transport des voyageurs reste lacunaire, les fraudeurs restent passibles de sanctions.* (ARCHIVES DAVID MARCHON)

La différence entre l'administratif, le civil ou le pénal? Nicolas Aubert fait le point: «Lorsqu'un fautif commet un accident de voiture, le retrait de son permis est une sanction administrative, la réparation du dommage causé est une sanction civile et l'éventuelle peine privative de liberté est la sanction pénale. Les trois sont indépendantes.»

L'apparente maladresse de la dernière mouture de la LTV devrait être corrigée prochainement par le Conseil national. /vgt

DAVID MARCHON

Une commission spéciale pour l'emploi et la formation professionnelle

Une commission pour la promotion de l'emploi et de la formation professionnelle verra le jour. C'est le résultat auquel le Grand Conseil est arrivé – au grand dam de Thierry Grosjean et du Conseil d'Etat – après un débat sur une proposition de loi, signée Marianne Ebel et Pascal Helle. /réd

L'initiative sur l'avenir des crêtes a été déclarée recevable

L'initiative «Avenir des crêtes: au peuple de décider!» a été déclarée recevable par le Grand Conseil. Ce vote n'était qu'une simple formalité à remplir pour le législatif cantonal. Le Conseil d'Etat devra répondre à ce texte. /réd

DÉPUTÉ D'ORIGINE ALGÉRIENNE

«Déboulonner ces gens-là, il n'y a que le peuple qui pouvait le faire»

Les événements en Afrique du Nord et au Moyen-Orient ne laissent pas insensible le Grand Conseil neuchâtelois. A commencer par un des ses membres, le député Souhaïl Latreche, Algérien d'origine.

DANIEL DROZ

«Je ne sais pas comment ça va se terminer. Quand je vois ça, j'ai la chair de poule.» Les événements, qui se déroulent en Afrique du Nord et au Moyen-Orient, ne laissent pas insensible le député socialiste Souhaïl Latreche. Algérien d'origine. Il a quitté son pays à l'âge de 33 ans après y avoir effectué ses études et deux ans d'armée. «C'est dramatique, ce qui se passe en Libye.»

Pour le médecin des écoles de La Chaux-de-Fonds, «ces situations ont rapproché les peuples du Maghreb et du monde arabe et ont divisé les présidents. Ça a permis de rapprocher le monde arabe de l'ouest à l'est.» Les dirigeants ne se sont pas empressés – Khadafi mis à part – de se serrer les coudes. «L'immobilisme dans le monde arabe a sclérosé les structures au profit des familles», dit-il en évoquant les nomenklaturas qui ont ou ont eu le pouvoir en Libye, en Tunisie et en Egypte notamment.

Le député constate aussi la toute puissance de la jeunesse. «70% de la population a moins de 30 ans. C'est une bombe.» Tout comme l'utilisation des moyens de communication modernes. Une blague circule d'ailleurs en Algérie. «Les Algériens sont champions du monde.» Moubarak et Ben Ali, décédés, rejoignent Saddam Hussein et Sadate au ciel. Ces deux s'étonnent de les voir arriver. «Avez-vous été pendus? Fusillés?» Les deux dictateurs déchus de répondre: «Facebook nous a tués.»

Plus sérieusement. «Le problème de l'Algérie, ce n'est pas celui du Maroc, de la Tunisie, de l'Egypte ou de la Libye.» En contact régulier avec sa famille sur place, il tient à le préciser: «Le problème de l'Algérie, c'est la corruption (réd: il faut même payer pour obtenir une aide sociale auquel on a droit).» Par ailleurs, juge le député, il n'y a pas d'enrichissement familial autour du président algérien Abdelaziz Bouteflika. «Les événements à Alger se limitent à 200-300 personnes. Ce n'est pas le peuple entier.»

La guerre civile, «les événements», comme disent les Algériens, qui ont fait près de 100 000 morts, ont rendu le peuple «très prudent». Souhaïl Latreche estime au contraire que la situation est biaisée. L'opposition est incarnée par le Rassemblement pour la culture et la démocratie. Il est lié aux populations kabyle et berbère. Il défend leur langue et leur culture. «L'ensemble du peuple a peur que ça éclate et que ce soit récupéré.»

Le Chaux-de-Fonnier note encore qu'avec «les événements» d'Algérie, «ça a abouti à une diversification des médias.» Là-bas, la critique est aujourd'hui permise dans la presse. «Nous parlons librement. Ça se dit dans la rue. Nous avons une liberté d'expression qui est meilleure. Même si elle n'est peut-être pas au point.»

L'avenir? «J'ai toujours été optimiste. Ce qui s'est passé, ce qui se passe, est un passage obligé. Déboulonner ces gens-là, il n'y a que le peuple qui pouvait le faire. Je n'appelle pas à la violence mais à la raison, à l'intérêt du citoyen et de l'Etat.»

Et l'Algérie? «Les problèmes économiques, la corruption, le pouvoir doit comprendre que ça ne peut pas continuer pour un pays très riche.» Le pays bénéficie en effet de ressources en gaz et en pétrole.

Début avril, Souhaïl Latreche ira prendre, en famille, la température sur place. /DAD

SOUHAÏL LATRECHE *«Ces situations ont rapproché les peuples du Maghreb et du monde arabe», dit le député d'origine algérienne.* (DAVID MARCHON)

Projet de résolution contre Khadafi

La Libye s'invite au Grand Conseil neuchâtelois. Ce n'est pas souvent que législatif cantonal traite de sujets de politique internationale. Les événements en Afrique du Nord, plus particulièrement la répression armée de la population libyenne par les séides du colonel Khadafi.

Le libéral-radical chaux-de-fonnier Marc-André Nardin a rédigé un projet de résolution. Il devrait être traité ce matin par le Grand Conseil neuchâtelois. Le texte apporte son soutien au peuple libyen et demande à ce que le colonel Khadafi, au pouvoir depuis 1969, soit jugé pour crimes de guerre par la Cour pénale internationale. Pour Marc-André Nardin, les agissements du dictateur sont assimilables à ceux des nazis lorsqu'ils tiraient sur les colonnes de réfugiés lors de la Deuxième Guerre mondiale. Signée par un très grand nombre de députés, tous bords confondus, la résolution, si elle venait à être acceptée, serait ensuite transmise à la Confédération.

Souhaïl Latreche a signé ce texte. «C'est symbolique. C'est pour apporter son soutien», commente le député chaux-de-fonnier. «Nous n'avons pas de poids international. On connaît le problème entre la Suisse et la Libye.» /dad

Cautionnement en forme de bouffée d'air pour Nomad

En décembre dernier, le Grand Conseil refusait un crédit de 6,29 millions de francs et un cautionnement simple de 2 millions pour l'assainissement de Neuchâtel organise le maintien à domicile – connu sous le nom de Nomad. C'est un nouveau crédit de 2,5 millions de francs qu'il a accepté hier. Celui-ci permettra à Nomad de «s'équiper de manière intéressante en informatique», a dit Gisèle Ory. Un cautionnement de 2 millions de francs pour assainir l'institution a aussi passé la rampe. «Nomad avance sur la voie de la guérison», a ajouté la conseillère d'Etat en charge de la santé.

«La solution permettant le maintien à domicile est une alternative à soutenir», a lancé le député du groupe popvertsol François Konrad. «Le groupe socialiste remercie le Conseil d'Etat d'être intervenu rapidement. Il n'est pas normal qu'un élément important du système de santé neuchâtelois doive emprunter à un tiers pour financer ses activités», a jugé Bertrand Nussbaumer. Le groupe libéral-radical, de son côté, a accepté à une large majorité le décret, «conscient qu'un gros effort est réalisé», selon les mots de Jean-Frédéric de Montmollin. L'UDC était beaucoup plus partagée. Certains députés ont estimé qu'il était indispensable de soutenir Nomad. «Sans que ceci devienne une habitude», a précisé Marc Schafroth. D'autres n'ont pas été satisfaits par le rapport du Conseil d'Etat.

Par contre, le Grand Conseil, malgré l'opposition socialiste, a modifié le projet du Conseil d'Etat et accepté que la commission de santé du législatif soit informée régulièrement. Celle-ci recevra chaque année un rapport spécifique d'activité. /dad

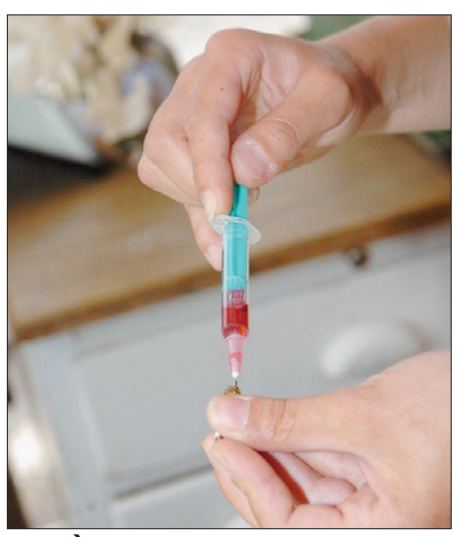

SOINS À DOMICILE *Nomad a obtenu du Grand Conseil les moyens indispensables à sa survie.* (ARCHIVES RICHARD LEUENBERGER)

Le Grand Conseil en bref

VÉLOS
Davantage de bandes cyclables réclamées

Le Conseil d'Etat, plus précisément le Département de la gestion du territoire, devra se pencher sur la problématique des bandes cyclables. Transformée en motion, une pétition a été acceptée hier par le Grand Conseil. Déposé par l'association Provélo, le texte demande que plus de bandes cyclables soient aménagées en Suisse romande. /dad

ARCHIVAGE
Nouvelle loi cantonale sous toit

Le Grand Conseil a accepté hier la nouvelle loi cantonale sur l'archivage. Elle prend en compte les nouvelles techniques en la matière ainsi que la nécessaire informatisation des archives. Elle répond aussi à la loi sur la transparence des activités de l'Etat. /dad

TABAC
Pas de service aux clients dans les fumoirs

Les députés Philippe Bauer (PLR) et Cédric Dupraz (POP) proposent qu'un patron d'établissement public puisse servir les clients du fumoir de son bar ou de son restaurant. Le Grand Conseil a renvoyé le rapport présenté sur ce sujet en commission. Celle-ci ne voulait pas de modification de la loi. Elle devra donc plancher une nouvelle fois sur ce sujet brûlant. /dad

SP-PAPILIORAMA

PAPILIORAMA
Luke, le bébé tatou, est nourri au biberon

Un tatou à six bandes prénommé Luke a vu le jour le 26 janvier au Nocturama de Chiètres. La mère ne s'étant pas assez occupée du petit, il doit être nourri toutes les 2 heures au biberon. Les visiteurs du Papiliorama peuvent y assister tous les jours à 14h, dans la volière aux tamarins. /comm

Rencontre avec l'auteur de «L'affaire Julia» au Passage

À l'enseigne du Passage de midi, l'auteur neuchâtelois Lionel Flueckiger échangera au sujet de son premier roman, «L'affaire Julia», aujourd'hui de 12h15 à 13h15, au studio de répétition du théâtre du Passage, à Neuchâtel. /comm

MILLÉNAIRE

Le Batz, une monnaie oscillant entre tradition et modernité

Il devrait faire office de monnaie pour les Neuchâtelois entre mars et septembre prochains. Le Batz, son aspect plutôt, a été dévoilé hier.

FLORENCE VEYA

CRÉATEURS *Manon Pierrehumbert (en bas à droite) et Yvan Gogniat (en bas à gauche) ont respectivement dessiné la face contemporaine et la face historique du Batz du Millénaire. Larissa Joye et Benjamin Delhotal (debout derrière eux) ont également élaboré des projets non retenus par le jury, mais qui seront présentés du 2 au 12 mars à la Maladière-Centre dans le cadre d'une exposition dédiée au Millénaire de Neuchâtel.* (DAVID MARCHON)

> «Cette face fait allusion au bord du lac, aux vagues, au tourbillon de la vie, à Neuchâtel»
>
> *Manon Pierrehumbert*

Fin janvier, les commerçants de Neuchâtel se disaient séduits par la réintroduction du Batz durant les festivités du Millénaire (notre édition du 20 janvier). Hier, la fameuse, mais jusqu'ici mystérieuse pièce a été dévoilée au public.

A peine plus grande qu'une pièce de cinq francs, celle de cinq Batz (37 millimètres de diamètre) a été frappée dans du bronze par la firme Faude & Huguenin au Locle. Hormis sa valeur nominale de dix francs, elle recèle des trésors sur ses deux faces. Deux faces pensées par Gilles Perret, conservateur du cabinet de numismatique du Musée d'art et d'histoire, et Jean-Pierre Plancherel, président de la Société neuchâteloise de numismatique. Mais un vice versa imaginés et conçus par quatre étudiants en gravure de 3e année de l'Ecole d'arts d'appliqués de La Chaux-de-Fonds.

Imposée, l'une des deux faces présente des symboles propres à la ville de Neuchâtel, comme le monogramme du roi ou l'aigle qui en deviendra l'emblème. Yvan Gogniat, 18 ans, a réussi à réunir les données voulues dans une gravure et à séduire le jury. Libre, le côté contemporain de la pièce est le seul fruit de l'imagination des jeunes élèves de Jacques Rais, enseignant en gravure. Le concept pour lequel a craqué le jury est celui de Manon Pierrehumbert, 19 ans. «Cette face fait allusion au bord du lac, aux vagues, au tourbillon de la vie, à Neuchâtel.»

Le Batz prendra trois formes: la monnaie, cinq Batz équivalant à dix francs, la pièce de collection et la médaille en étain frappée lors des animations encerclant le Millénaire.

Le mardi 1er mars à 10h30, date symbolique s'il en est, le premier Batz sera symboliquement frappé. Sa mise en circulation se terminera le 25 septembre, mais les possesseurs de Batz auront jusqu'au 31 octobre pour restituer les monnaies non désirées à la Coop. Une firme dont une vingtaine de magasins prendront en compte les Batz dès le mois de mars.

La soixantaine de commerçants et restaurateurs de la ville qui ont accepté de jouer le jeu de l'ancienne monnaie (et qui appliqueront un autocollant ad hoc sur leurs portes) peuvent, dès vendredi, aller ravitailler leurs caisses au 2, faubourg de l'Hôpital, à Neuchâtel auprès de la comptabilité. Pas de souci, chaque pièce vaut effectivement dix francs, les non utilisées des 60 000 pièces frappées seront remboursées jusqu'à fin octobre.

Ne reste qu'à apprendre à calculer en Batz et à s'accoutumer à quelques mesures d'époques qui seront prochainement dévoilées dans les vitrines de la ville. /FLV

Timbre unique et smart phone

La Poste a accepté de jouer le jeu. Question de marquer d'une pierre blanche le Millénaire de la ville de Neuchâtel, elle a accepté d'émettre un timbre représentant la maison des Halles, érigée vers 1570 sur la place éponyme. Œuvre du graphiste Dominique Rossie, ce timbre-poste sera mis en vente dès demain. Il faudra néanmoins attendre le 3 mars pour qu'il soit valide.

Avis aux collectionneurs: un bureau de poste spécial les attendra le dimanche de Pâques (24 avril), au port de Neuchâtel. En cette date mémorable du lancement du Millénaire de Neuchâtel, les timbres spéciaux pourront être oblitérés par un sceau du Millénaire. En deçà, les timbres en question pourront être obtenus auprès de tous les offices postaux.

Question de ne pas laisser se perdre les Neuchâtelois dans les méandres de l'organisation du Millénaire, une classe d'informaticiens du Centre professionnel du Littoral neuchâtelois (CPLN) a mis sur pied une application smart phone. A l'adresse, www.1000ne.ch, les utilisateurs trouveront le programme des festivités, les news du comité du Millénaire et de la Ville, les commerces (ainsi que leurs adresses) acceptant le Batz, bref, autant de données précieuses et utiles.

Même si tout est en bonne voie, le comité du Millénaire ne cache pas être encore à la recherche de nombreux bénévoles et comédiens figurants (www.villene.ch ou 032 717 75 09). /flv

NEUCHÂTEL

Moby et les BB Brunes à Festi'neuch

La star new-yorkaise de l'electro pop Moby et le groupe de la nouvelle scène rock française les BB Brunes seront à l'affiche de Festi'neuch 2011, le samedi 4 juin, ont dévoilé les organisateurs hier. Il s'agira du premier concert de Moby à Neuchâtel.

DJ, multi-instrumentiste, compositeur, chanteur et producteur, Moby est un génie de vieux samples revisités et excelle dans la diversité des styles. Il compte des dizaines de tubes à son palmarès, comme «Natural Blues», «Why Does My Heart Feel So Bad» ou «Lift Me Up» et a vendu des millions d'albums dans le monde.

BB BRUNES *Les quatre Parisiens se produiront sur la grande scène de Festi'neuch, aux Jeunes-Rives, le samedi 4 juin.* (SP)

Après un premier album qui les a révélés, les quatre Parisiens des BB Brunes ont sorti un deuxième disque «Nico Teen Love» montrant que leur récent succès n'est pas prêt de s'arrêter...

Pendant un mois, Festi'neuch propose des prix préférentiels pour les soirées de jeudi, vendredi et dimanche sur son site: www.festineuch.ch.

Le programme complet sera dévoilé le 22 mars. /comm-réd

En bref

NEUCHÂTEL
Lecture de «Syllabes nomades»
L'auteur neuchâtelois Jonathan Dumani propose une lecture de son ouvrage «Syllabes nomades», demain à 19h, à la librairie Le cabinet d'amateur, escaliers du Marché 2, à Neuchâtel. /comm

MAISON DU CONCERT
Café Belgique avec conférence de l'ambassadeur
La Maison de l'Europe transjurassienne propose un Café Belgique, demain soir à la Maison du concert, à Neuchâtel. L'ambassadeur parlera du clivage entre Flamands et Wallons et de la crise politique sans précédent que traverse la Belgique (18h15). Une agape belge sera servie à 20h suivie par la musique du duo Frenk-Spilhart (21h). Entrée payante. Réservation au 079 934 72 06. /comm-réd

LA TÈNE
Jeux pour les enfants «dys» à la ludothèque
La Ludotène, à Marin (Fleur-de-Lys 7; lu-je: 15h30-18h), dispose aussi de jeux pour les enfants «dys»: souffrant de dyslexie ou dysphasie par exemple. A la suite de dons, dont un important du Kiwanis Entre-deux-Lacs, la ludothèque a acquis 27 nouveaux jeux spécialisés. /comm

CENTRE DE L'ÎLE AREUSE - BOUDRY

Station d'essence et Shop - 6 h - 22 h - Autoroute Sortie Areuse - Tél. 032 842 22 44

DISCOUNT DE L'ÎLE

Neuchâtel blanc, AOC 09, 70cl	5.20
Pinot Noir Suisse, 75cl	4.95
Côtes du Ventoux, rouge 05, 75cl	2.95
Merlot del Veneto 2009, 75cl	2.30
Côtes du Rhône, AC 09, 75cl	3.30
Dôle Blanche, AOC 09, 75cl	6.50
Johannisberg, AOC 09, 75cl	7.95
Syrah, Pont du Gard, 09, 75cl	3.70
Henniez verte, 6x 1.5l	4.50
Evian, 6x 1.5l	4.25
Bière Kronenbourg, 10x 25cl	6.50
Bière Cardinal, 10x 33cl	7.90

PRODUITS FRAIS

Yoghourts, Cristallina, 175g	-.55
Fromage à raclette Suisse, kg	12.90
Fromage d'Alpage Suisse, kg	11.90
Raclette, Le Lac Noir, kg	9.90
Endives, Hollande, kg	3.40
Poireau Suisse, kg	2.40
Tomates B, kg	2.20
Fraises d'Espagne, 250g	1.95

BOUCHERIE

Jarrets de porc, kg	4.50
Grenadin de porc, kg	14.50
Rumsteak cheval, kg	23.70
Aiguillette de bœuf, kg	23.50
Poulet frais Suisse, kg	8.60

SUPER-PRIX

Pâtes Barilla, Ass., paq. 500g	1.45
Riz Uncle Ben's, paq. 1 kg	4.10
Nescafé Gold, Ass., bocal 200g	9.90

Vendredi 25 et samedi 26 février

10%

sur les vins et champagnes à notre discount

RESTAURANT

Dimanche midi 27 février

Entrecôte de bœuf
Pommes frites - légumes, Fr. 21.50

Tous les soirs:

Charbonnade, bœuf - cheval - volaille - porc, garniture, Fr. 22.-

Pizzeria avec 12 sortes

AVIS DIVERS

Ing.dipl. **Fust** Et ça fonctionne.

Votre spécialiste pour laver et sécher!

Séchoirs déjà dès 399.-
p. ex. Novamatic T 35

seul. **499.–** Garantie petit prix

Avec mesure du taux d'humidité
Fust PRIMOTECQ TA 507 E
• Capacité 7 kg • Label UE C No art. 103046

Hit du jubilé! 45 ans satisfaction garantie
seul. **549.–** avant 999.– Economisez 45%
Lave-linge de marque
Bauknecht WA 5341 Exclusivité Fust A
• Programme court enclenchable individuellement • Avec programme lavage à la main
• Label UE AAC No art. 126207

seul. **1870.–** Garantie petit prix
Sécher plus soigneusement avec Miele
Miele T Special SC
• Tambour avec structure alvéolaire encore plus grande • Programme finish-/laine pour linge comme si elle etait • Du linge presque repassé avec le programme anti-plis • Label UE B
No art. 218014

Prix de lancement **1799.–** au lieu de 2999.– Economisez 40%
Programme court: seulement 15 min
Pour laver votre linge avec plus de ménagement grâce au tambour Variosoft de 8 kg New
BOSCH WAS 28492 Exclusivité Fust A+
• Programmes spéciaux pour jeans, taches, aide au repassage, vêtements de sport, etc.
• Label UE A+AB No art. 131161

Tour de lavage avec 50% de rabais
Sèche-linge
NOVAMATIC TA 6606 jusqu'à épuisement du stock
• Capacité 6 kg • Entièrement électronique
• Label UE C No art. 107791
seul. **749.–** avant 1499.– -50%
Prix du set seul. **1699.–** au lieu de 3498.– -50%
seul. **1099.–** avant 1999.– Economisez 45%
Super rapide, 15 min seulement
Lave-linge très silencieux et économique
NOVAMATIC WA 1296 A+
• Maniement des plus simples • Le programme laine ménage particulièrement votre linge
• Label UE A+AB No art. 107718

Service de réparations toutes marques quel que soit le lieu d'achat! 0848 559 111 ou www.fust.ch

• Garantie de prix bas de 5 jours*
• Avec droit d'échange de 30 jours*
*Détails www.fust.ch
• Un choix immense des tout derniers articles de marque
• Occasions/modèles d'exposition
• Louez au lieu d'acheter
Commandez sur www.fust.ch
Collectionnez des superpoints chez Fust.
Payez quand vous voulez: carte gratuite chez Fust.

Bienne, Capitol, Spitalstrasse 32, 032 329 33 50 • **Bienne**, Route Central 36, 032 328 73 40 • **Bienne**, Fust Supercenter, Route de Soleure 122, 032 344 16 00 • **La Chaux-de-Fonds**, Bvd des Eplatures 44, 032 924 54 24 • **La-Chaux-de-Fonds**, Centre Lemuria (Ex Carrefour), 032 601 20 80 • **Marin**, Marin-Centre, rue Fleur-de-Lys 26, 032 756 92 40 • **Montagny-pres-Yverdon**, Centre Commercial Coop , 024 447 40 70 • **Neuchâtel**, Centre Maladière, 032 720 08 50 • **Neuchâtel**, Fust-Supercenter, chez Globus, 032 727 71 30 • **Yverdon**, Rue de la Plaine 9, 024 424 12 90 • **Réparations et remplacement immédiat d'appareils 0848 559 111 • Possibilité de commande par fax 071 955 52 44 • Emplacement de nos 160 succursales: 0848 559 111 ou www.fust.ch**

Avis aux annonceurs

En raison de l'Indépendance neuchâteloise
L'Express ne paraîtra pas
mardi 1er mars 2011.

Pendant cette période, les délais de remise des annonces sont les suivants:

Editions	Délais
Lundi 28 février	Jeudi 24 février à 12h
Mercredi 2 mars	Vendredi 25 février à 12h
Jeudi 3 mars	Lundi 28 février à 12h

Les annonces prescrites pour l'édition supprimée seront déplacées d'un jour.
Nos bureaux de Neuchâtel et La Chaux-de-Fonds seront fermés du lundi 28 février à 16h30 au mercredi 2 mars 2011 à 8h.
Durant cette période, les avis de naissance, mortuaires et tardifs sont à communiquer jusqu'à 19h à la rédaction par téléphone au 032 723 53 00 ou par fax au 032 723 53 09 ou par e-mail à l'adresse: carnet@lexpress.ch

www.publicitas.ch

publicitas

Une société de PUBLIGroupe

cip

Votre centre de formation continue www.cip-tramelan.ch

T 032 486 06 06
2720 Tramelan
cip@cip-tramelan.ch

Décolletage / Taillage

Opérateur – régleur – programmeur Tornos Deco 2000	60 périodes	21.03 au 07.04.11	2'450.–
Programmeur CFAO sur CNC (AlphaCAM)	50 périodes	06.04. au 15.04.11	2'200.–
Initiation au contrôle en décolletage et taillage en soirées	36 périodes	20.04. au 06.07.11	660.–

Formateurs – Formatrices

BFFA – Brevet fédéral de formateur/trice d'adultes
Séance d'information Le mardi 22 février 2011 à 19h30, au CIP

BFFA-M1 Animer des sessions de formation	133 périodes	20.09.11 au 31.03.12	3'300.– (2'475.– BE)
BFFA-M2 Processus de formation en groupe	50 périodes	20 au 24.06.11	2'500.– (2'025.– BE)
BFFA-M3 Conseiller l'adulte en formation	36 périodes	18.03 au 9.04.11	1'250.– (950.– BE)
Influence et manipulation dans les groupes	16 périodes	11 et 12.03.11	580.– (repas incl.)
Choix de l'apprenti/e	8 périodes	29.03.11	250.–
Formateur/ trice en entreprise / domaine santé-social	40 périodes	02 au 31.05.11	450.– (sans manuel)

Santé – bien-être

Comment allier alimentation équilibrée et plaisir	2 journées	7 et 28.05.2011	450.–
Restauration : repas promoteurs de santé	1 journée	09.05.2011	280.–

Les bonnes pratiques selon les standards de qualité HES

Management / Développement personnel

Connaître ses interlocuteurs pour mieux communiquer (Méthode PCM)	3 journées	21/22/23.03.11	1'250.– (repas incl.)
PCM pour avancés : atelier pratique	1 journée	24.03.11	395.– (repas incl.)
La gestion du temps et des priorités	2 journées	30 et 31.03.11	750.– (repas incl.)
Les émotions nos amies…	2 journées	08.04. et 20.05.11	420.–
L'accueil performant de la clientèle	2 journées	13 et 14.04.11	680.– (repas incl.)
Analyse de pratiques pour cadres	6 soirées	28.04.11 au 26.01.12	840.–
Recruter et intégrer ses futurs collaborateurs	2 journées	05 et 06.05.11	750.– (repas incl.)
Acheter avec talent	2 journées	12 et 13.05.2011	840.– (repas incl.)
Initiation cartes heuristiques (Mind-Mapping)	16 périodes	9 et 10.06.11	700.– (repas incl.)

Informatique – Centre de tests U-CH

P@rtiCIP – Formation modulaire individualisée en bureautique
A votre rythme – A votre budget – A votre envie – A votre demande Demandez notre brochure !

Prendre un bon départ avec l'informatique	27 périodes	02.03 au 13.04.11	260.–
Internet, débutant	9 périodes	14.03 au 28.03.11	190.–
Réalisation d'un site Internet	36 périodes	15.03 au 16.04.11	1020.–
Excel 2007, débutant	15 périodes	06.04 au 04.05.11	298.–
Word 2007, débutant	15 périodes	02.05 au 30.05.11	285.–
Traitement d'images avec Photoshop	20 périodes	03.05 au 31.05.11	590.–
PowerPoint 2007, débutant	9 périodes	18.05 au 01.06.11	190.–

ARCHIVES CHRISTIAN GALLEY

NEUCHÂTEL

«Les p'tits zèbres» au Conservatoire

Elèves et professeurs du site de Neuchâtel du Conservatoire participent à l'émission «Les p'tits zèbres» de la RSR, avec Jean-Marc Richard, jusqu'à vendredi (de 12h à 12h30). Après le jazz hier, les vents sont à l'honneur aujourd'hui. Cordes, percussions et chant suivront. /comm-réd

TRIBUNAL DE NEUCHÂTEL

La Navigation a fauté, mais évite une sanction

Le directeur et le chef d'exploitation de la Navigation ont fauté en faisant travailler leurs employés au-delà de la légalité. C'est ce qu'a estimé hier le tribunal de Neuchâtel. Pourtant, la cour n'a prononcé aucune peine contre eux et a jugé que la pression sur les accusés pour sauvegarder les intérêts de la compagnie était telle qu'ils n'avaient pas eu d'autre choix que d'enfreindre la loi sur le travail.

VIRGINIE GIROUD

«Oui, nous avons retenu la leçon. Nous serons attentifs à chaque point concernant la durée de travail de notre personnel.»

Hier, Jean-Jacques Wenger, le directeur de la Société de navigation sur les lacs de Neuchâtel et Morat, a évité une condamnation du tribunal de Neuchâtel. Lui et le chef d'exploitation de la compagnie ont été exemptés de toute peine, alors même que la présidente du tribunal Geneviève Calpini Calame a reconnu qu'en septembre 2009 ils avaient violé la loi fédérale sur le travail dans les entreprises de transports publics: «Le temps de repos minimal n'a pas toujours été respecté et la planification des horaires était insuffisante.»

La présidente a relevé que les dépassements de durée de travail constatés par un audit surprise de l'Office fédéral des transports, qui a relevé des journées de plus de 13 heures et porté plainte contre la compagnie, étaient en réalité «minimes». La plupart d'entre eux étaient prévus par une convention qui autorise jusqu'à 15 heures de labeur par jour durant huit jours, exceptionnellement.

«Le tribunal estime que la culpabilité des prévenus est de peu d'importance», a ajouté la présidente. Selon elle, la compagnie a joué de malchance, en étant confrontée à une maladie de longue durée d'un capitaine, une pression supplémentaire dans un contexte où les subventions fédérales étaient à la baisse et les impératifs de rentabilité en hausse (notre édition du 23 octobre). «Pour répondre aux horaires et sauvegarder les intérêts de la compagnie, les prévenus n'avaient pas d'autre choix que de violer certains aspects de la loi», a déclaré Geneviève Calpini Calame.

IRRÉGULARITÉS *Sous la pression économique, la compagnie de Navigation a dû enfreindre la loi sur le travail.* (ARCHIVES DAVID MARCHON)

> «Pour répondre aux horaires et sauvegarder les intérêts de la compagnie, les prévenus n'avaient pas d'autre choix que de violer certains aspects de la loi sur le travail»
>
> *Geneviève Calpini Calame*

Des circonstances atténuantes qui ont convaincu le tribunal d'exempter les accusés de toute peine et de les libérer de l'amende de 2000 francs chacun requise par le Ministère public. Les deux hommes devront toutefois s'acquitter, chacun, de 150 francs de frais de justice.

«Mais le tribunal tient à rendre attentifs les prévenus qu'il est nécessaire que des modifications soient faites afin de respecter la législation en vigueur», a conclu Geneviève Calpini Calame.

Cela, Jean-Jacques Wenger en est bien conscient: «Nous avons déjà corrigé certains éléments. Pour résoudre les problèmes d'effectifs, nous formons deux nouveaux capitaines de grande unité et nous allons en former deux autres. De plus, nous veillerons à ne pas accumuler les courses spéciales qui se terminent après 23h, afin que les employés puissent disposer des neuf heures de pose nocturne minimales auxquelles ils ont droit.»

Quant à l'offre, elle sera réduite en 2012 sur le lac de Morat, «pour gagner un bateau et un équipage», indique le directeur. Qui rappelle qu'au moment où la Navigation a été épinglée par l'Office fédéral des transports, «les employés étaient d'accord de travailler davantage, pour le bien de la compagnie. Aucun d'entre eux ne s'est plaint de la situation.» /VGI

«Une prise de conscience qu'il existe une loi!»

«Cette affaire aura au moins servi de déclencheur pour une prise de conscience qu'il existe une loi sur le travail! On ne peut pas faire ce qu'on veut, même sous couvert de la pression économique», a déclaré hier Olivier Barraud, secrétaire au Syndicat du personnel des transports, en apprenant le verdict du tribunal de Neuchâtel.

Il ajoute qu'il a «bon espoir» que les problèmes au sein de la Navigation soient corrigés rapidement. «A la suite de la plainte contre la compagnie, nous avons collaboré avec elle sur les plannings pour faire en sorte que les durées légales de travail soient respectées. Nous avons essayé de construire un nouvel horaire basé sur un rythme différent: l'idée est de supprimer les séries de six jours de travail pour un jour de repos et de passer à cinq jours travaillés suivis de deux jours de pause.»

Olivier Arni, conseiller communal de Neuchâtel et président du Conseil d'administration de la Navigation, n'a pas souhaité commenter le verdict du tribunal. Mais il rappelle que dès que le conseil d'administration a eu connaissance d'éventuelles infractions à la loi sur le travail au sein de la compagnie, en octobre 2010, il a travaillé avec elle pour que ces manquements ne se reproduisent plus.

«Nous avons clairement exigé que la direction de la Navigation respecte intégralement la loi sur le travail. Et nous lui avons demandé de refuser des courses spéciales si elle n'avait pas suffisamment de personnel à disposition.»

A titre personnel, Olivier Arni salue le fait que le directeur Jean-Jacques Wenger n'ait «pas attendu le jugement du tribunal pour améliorer les choses et prendre des mesures». /vgi

PESEUX

Une descente de police qui irrite

Un déploiement d'une vingtaine de policiers, jeudi dernier, à Peseux, a surpris des passants et irrité certains commerçants. Les agents ont, pour l'essentiel, visité des établissements publics de la Grand-Rue.

«C'était soi-disant pour des contrôles d'identité ou pour voir si nous n'employions pas de personnel au noir», indiquent deux commerçants. «Mais alors pourquoi un tel effectif? Les gens se demandaient ce qu'il se passait et notre caisse du jour s'en est ressentie!» Et d'ajouter: «C'est normal que la police fasse son travail. Mais c'est la manière qui nous dérange. Nous souhaiterions plus de discrétion.»

Un peu plus loin, la patronne d'un magasin dit n'avoir pas été présente ce jour-là, mais reconnaît que sa vendeuse était un peu effrayée de voir tous ces policiers stationnés le long de la rue.

Porte-parole de la police cantonale, Pascal Luthi remet de suite les pendules à l'heure. «Il s'agissait d'un contrôle intervenu dans sept établissements de Peseux et de Neuchâtel dans le cadre de la surveillance des établissements publics qui incombe à la police. Rien de plus.»

De telles descentes visent à contrôler identité, régularité des papiers, éventuellement possession de stupéfiants auprès des clients, gérants et employés des établissements visités. «Si plusieurs agents sont dépêchés sur place, c'est d'une part pour éviter des fuites, d'autre part pour pouvoir agir rapidement et indisposer le moins possible», relève Pascal Luthi. Et ce dernier de préciser que cette descente de police n'a aucun rapport avec d'éventuelles enquêtes en cours dans la localité. Ce contrôle s'est du reste révélé «négatif» en terme policier. «Hormis quelques papiers pas en règle et la découverte d'un peu de stupéfiants, rien de grave n'est à relever.»

GRAND-RUE *C'est en plusieurs endroits de cette rue que des policiers se sont postés.* (CHRISTIAN GALLEY)

Si Pascal Luthi reconnaît que Peseux est un lieu sensible en raison notamment du drame qui s'y est déroulé à la fin de l'année dernière, il évoque le dilemme de la police. «Quand on ne la voit pas, on se demande ce qu'elle fait, mais lorsqu'elle débarque, on se demande ce qui se passe.»

FLORENCE VEYA

CRESSIER

Eau en abondance au menu des élus

Pas moins de sept demandes de crédit pour un montant total de 1,4 million de francs figurent au menu du Conseil général de Cressier, qui tiendra séance demain soir à 20h à la Maison Vallier.

Les deux plus importantes s'élèvent à 650 000 et 370 000 francs. Elles concernent respectivement la réalisation de la mesure 7 du Plan général d'évacuation des eaux (PGEE) et la réalisation partielle de la mesure 3 du même plan. La mesure 7 appartient à la catégorie «à réaliser à moyen et long terme».

Mais il se trouve qu'«un projet immobilier se profile sur les parcelles situées entre la rue des Prélards et le chemin des Argilles», note l'exécutif dans son rapport. Or, le Service cantonal de l'aménagement du territoire «exige que ce secteur bénéficie du système séparatif avant de délivrer les permis de construire».

Il s'agirait d'installer les canalisations nécessaires sur la totalité du chemin des Argilles. Les eaux transiteront par le canal Malbor, puis les claires rejoindront la Thielle et les usées la station d'épuration de La Tène. Pour l'heure, les eaux claires sont inutilement envoyées à la station d'épuration.

La seconde mesure concerne le secteur allant de l'ouest du cimetière à la rue de la Chapelle, équipé d'une seule canalisation. «Lors de fortes pluies, le diamètre de cet écoulement est insuffisant et la pression de l'eau provoque un phénomène de retour qui, lui-même, entraîne des inondations dans les sous-sols de certaines maisons du secteur», remarque le Conseil communal. D'où sa proposition de construire une nouvelle canalisation pour les eaux usées et utiliser l'existante pour les eaux claires.

Histoires d'eau toujours, une demande de crédit de 193 000 francs sera soumise au Conseil général afin de rénover la chambre de captage de la source de l'Ecluse datant de 1895. Un montant de 15 000 francs sera également sollicité pour financer une étude visant à diminuer les risques d'inondations causés par la Mortruz.

Après l'eau, il sera question d'électricité. Pour remplacer les armoires électriques de la station de pompage des Gouilles, l'exécutif demandera 96 000 francs. Le dernier crédit, d'un montant de 50 000 francs, concernera la pierre. Il vise à remettre en état un secteur du mur de soutien du chemin de Bellevue qui s'est effondré. /flv

PRIX CRAQUANTS

PROFITEZ-EN MAINTENANT! OFFRES VALABLES DU 22.2 AU 28.2.2011 OU JUSQU'À ÉPUISEMENT DU STOCK

MGB www.migros.ch WIRZ

500 g
2.20

Tomates cerises en grappe
Maroc/Italie, la barquette de 500 g

40%
1.90
au lieu de 3.20

Kiwis
Italie, la barquette de 1 kg

50%
4.80
au lieu de 9.60

Petit Beurre au chocolat au lait, le lot de 4 paquets
4 x 150 g

40%
6.20
au lieu de 10.40

Thon M-Classic à l'huile ou à l'eau salée, le lot de 8
8 x 155 g

40%
8.40
au lieu de 14.10

Cordons bleus de poulet Don Pollo
élaborés en Suisse avec de la viande du Brésil, l'emballage de 600 g

40%
10.65
au lieu de 17.75

Papier hygiénique Soft en emballages multiples
par ex. Soft Recycling, 30 rouleaux

40%
8.55
au lieu de 14.25

Produits Fructis Care en emballages multiples
par ex. shampooing Fructis Force & Vitality 2 en 1, le lot de 3, 3 x 250 ml
Valable jusqu'au 7.3

40%
11.90
au lieu de 19.90

Tulipes
le bouquet de 30

Les articles M-Budget, Sélection et ceux bénéficiant déjà d'une réduction sont exclus de toutes les offres.

MIGROS

M comme Meilleur.

ARCHIVES RICHARD LEUENBERGER

SAINTE-CROIX
Le législatif soutient le parc éolien

Ce lundi, le Conseil communal (législatif) de Sainte-Croix a accepté le préavis de la Municipalité soutenant la réalisation du parc éolien des Gittaz et Mont-des-Cerfs. La population sera appelée à voter à titre consultatif ce printemps. La décision finale reviendra aux autorités cantonales. /comm

Un changement au sein du Conseil communal de Coffrane

Un nouveau conseiller communal est entré en fonction le 1er février à Coffrane. Il s'agit de Raphaël Garcia, élu par le législatif pour succéder à Dario Ciani, qui a souhaité quitter cette charge au sein de l'exécutif. /réd

VAL-DE-RUZ

L'argent des radars, une manne bienvenue pour les communes

Pour la commune de Valangin, la somme récoltée grâce aux radars fixes équivaut à près de la moitié du montant des recettes fiscales. C'est autant d'argent que ne recevra pas la future commune unique de Val-de-Ruz. Pour celle-ci, néanmoins, les amendes encaissées représenteront encore un point d'impôt.

ALEXANDRE BARDET

Autant les comptes 2010 que le budget 2011 de la commune de Valangin affichent des rentrées d'argent de l'ordre de 325 000 francs liées aux amendes perçues grâce aux trois boîtes de radar fixes du village. A titre de comparaison, ce montant est équivalent à plus de 40% des recettes budgétisées au chapitre des impôts communaux.

Cet apport d'argent des conducteurs trop pressés a été évoqué le 31 janvier par un conseiller général pour dire que Valangin est assez riche pour faire cavalier seul et argumenter en faveur du retrait du village du processus de fusion au Val-de-Ruz. C'est donc autant d'argent dont ne bénéficiera pas la future commune unique.

Aux yeux de Pierre-André Stoudmann, responsable du groupe «finances» du comité de fusion, le retrait de Valangin, avec ses 410 habitants et son coefficient fiscal de 62 points, ne privera pas Val-de-Ruz d'un montant d'impôts trop significatif. Et comme la commune unique n'héritera pas des dépenses de Valangin et lui facturera des prestations, son projet de coefficient fiscal reste fixé à 61 points.

«La baisse est certes proportionnellement plus marquée au niveau des rentrées d'amendes inscrites dans notre budget prévisionnel 2013», admet Pierre-André Stoudmann. «Mais pour établir un budget, je préfère tabler sur les recettes des impôts directs que sur des impôts indirects aléatoires, liés au comportement des gens.»

Reste qu'avec les 15 autres villages, ce budget prévoit encore l'encaissement d'un demi-million de francs d'amendes d'ordre (radars fixes communaux, radars mobiles de la police neuchâteloise dont les recettes sont partagées entre la commune et l'Etat, mauvais parcage, etc.). Mine de rien, même en couvrant moins de 1% du budget total de 58 millions, cet apport équivaudra à un point d'impôt.

«Pour établir un budget, je préfère tabler sur les recettes des impôts directs que sur des impôts indirects aléatoires, liés aux comportements»

Pierre-André Stoudmann

VALANGIN *Un appareil radar est installé alternativement dans les trois boîtes fixées à l'extrémité du village proche de La Borcaderie, dans ce hameau même et à l'entrée en venant de Boudevilliers.* (CHRSITIAN GALLEY)

«C'est toute l'histoire du sens des radars et de l'argent qu'ils rapportent», poursuit Pierre-André Stoudmann, qui est aussi président de commune et chef des finances de Fontainemelon. Le budget 2011 de son village prévoit 100 000 francs d'amendes, provenant essentiellement du radar fixe installé en 2009 au bord de la route cantonale. Mais l'essentiel, dit-il, est que ces contrôles de vitesse ont vraiment freiné le trafic à la hauteur du collège.

C'est en 2007 déjà que Valangin avait acquis son radar, branché en alternance dans les boîtes fixées aux entrées du village et dans le hameau de la Borcaderie. /AXB

Des recettes liées à la sécurité

«Au départ, le but des radars n'est pas de faire des sous, mais bel et bien de ralentir les véhicules aux entrées et sorties du village», affirme Lise Widmer, conseillère communale chargée des finances de Valangin. «Cette mesure de prévention fonctionne. Pour preuve, le volume des amendes diminue depuis.»

Il n'en reste pas moins que ces recettes ont représenté 350 000 francs nets en 2010 et qu'elles sont budgétisées à hauteur de 300 000 francs pour cette année. «Réglementairement, l'affectation de cet argent n'est pas définie, mais nous avons la philosophie de l'investir dans l'amélioration des infrastructures liées aussi à la sécurité», poursuit Lise Widmer. Et de citer la construction d'un trottoir le long de la route de La Sauge (direction Coffrane) et celle, en cours, à travers le hameau de La Borcarderie.

Mais est-il logique d'inscrire dans un budget communal des rentrées financières liées à des comportements humains aléatoires? Président de commune de Fontainemelon et responsable des finances au sein du comité de fusion du Val-de-Ruz, Pierre-André Stoudmann juge que oui, car «les radars font partie de l'environnement économique d'une commune». Rien n'est prévu par la loi et il appartient aux élus locaux d'y répondre, ajoute le juriste Pierre Leu, chef du Service des communes à l'Etat. A ses yeux, une ligne budgétaire ne pose aucun problème tant que ses bases sont crédibles, par exemple les amendes encaissées les années précédentes. Il serait en revanche politiquement plus délicat de tabler financièrement sur une hausse de 30%, par exemple, justifiée uniquement par un accroissement programmé des contrôles. /axb

Humeur

ALEXANDRE BARDET
abardet@lexpress.ch

De la moralité des sous

En matière de radars, Valangin est un cas assez particulier. Par rapport à sa population de 410 âmes, avec le transit des pendulaires, ses trois points de contrôles lui amènent proportionnellement beaucoup plus d'argent qu'à Neuchâtel, par exemple.

Mais ce n'est pas le seul village du Val-de-Ruz ou du canton à investir dans des radars. Et, à les entendre, toutes les localités le font pour la sécurité des piétons et des cyclistes. Pas question, bien sûr, de contester ces mesures de prévention. Toutefois, certains emplacements choisis pour les radars fixes et mobiles les font passer pour de vulgaires machines à sous. Est-il donc politiquement moral d'inscrire au budget le produit d'amendes liées à des infractions qui théoriquement – même si c'est utopique – ne devraient pas exister?

LA NEUVEVILLE

Le cinéma se met au vert

Le Festival du film vert devient un événement romand d'importance et Ciné-2520 a accepté de mettre à disposition sa grande salle des Epancheurs, samedi et dimanche. Parmi une trentaine de propositions, six titres ont été retenus à La Neuveville et sept à Bienne, qui participe aussi pour la première fois.

Parallèlement, l'association Les films verts chapeaute l'attribution de deux prix, décernés samedi dernier à Nyon. Le prix Tournesol du documentaire vert a été attribué à «Mister Carbone», d'Yves Billy, qui donne une vision originale du rôle du CO2 et du réchauffement de la planète, et le Prix Greenpeace Suisse est allé à Coline Serreau et «Solutions locales pour un désordre global» qui explorent des solutions concrètes à propos de l'agriculture et des désordres du climat. Ces deux films sont à découvrir, tant au Filmpodium du Centre Pasquart à Bienne qu'à la salle des Epancheurs à La Neuveville.

La variété des titres permet toutes les approches, entre la sensibilisation aux beautés de la nature et des paysages (L'île aux fleurs, Jura - instants volés, La vie sauvage en Suisse), des intentions didactiques et propositions de solutions (Mister Carbone, Solutions locales pour un désordre global, Blue Gold) ou une dénonciation plus musclée (Pig Business, Sous les pavés la terre, Déchets: le cauchemar du nucléaire).

Les organisateurs veulent profiter de cet événement pour ouvrir le dialogue. Des intervenants agrémenteront également certaines après-projections. Entre cris d'alarme et discours lénifiants, plus personne n'ose nier qu'une nouvelle harmonie est à définir entre développement et sauvegarde du milieu de vie. Et les promoteurs du festival ont conscience, au travers des films projetés, de poser des questions inéluctables. /bsc

VAL-DE-TRAVERS

Une autre facette de Prévert

Les amateurs de théâtre auront l'opportunité de découvrir, les 4 et 5 mars prochains, à la Fleurisia, les prouesses de 19 comédiens, chanteurs et danseurs d'une troupe amateur tout droit venue des Landes. Dans la pièce «Prévert en Octobre», qui restitue les actions politiques et artistiques du Groupe octobre, au sein duquel il a été très actif, l'Ecarquille théâtre rend hommage au poète et à l'homme.

Troupe affiliée à la Fédération du théâtre ouvrier de France, le Groupe Octobre a sévi sur tous les fronts entre 1932 et 1936, ridiculisant la bourgeoisie, valorisant les ouvriers, caricaturant les industriels et les politiciens, sans oublier l'église. La pièce est constituée d'une quinzaine de scènes retraçant la vie du groupe dans la préparation de ses interventions couplées avec des chansons de l'époque, mais aussi avec des textes de Prévert, drôles, incisifs et provocateurs.

Les comédiens de l'Ecarquille Théâtre s'installent chaque année, à cette période, aux Verrières à l'Institut Sully Lambelet. Ils viennent normalement pour profiter de la neige, du soleil et pour préparer leur saison théâtrale. /comm-réd

L'ECARQUILLE *Hommage à Prévert.* (SP)

«Prévert en octobre», les 4 et 5 mars, à 20h30, à la salle Fleurisia de Fleurier. Réservations sur le répondeur des Mascarons au 032 863 28 04

ARCHIVES CHRISTIAN GALLEY

LA CHAUX-DE-FONDS
Plein d'habits tout neufs au Centre social protestant

Le Centre social protestant (CSP) de la rue du Puits organise une grande vente d'habits neufs, vestes, chaussures, jeans... aujourd'hui de 9h à 18h. Ces vêtements proviennent d'une boutique du Bas qui a fermé et qui a demandé au CSP de récupérer la marchandise. «C'est la première fois que ça m'arrive!», confie, ravie, la responsable, Claudine Ioset. «C'est du pain bénit pour nous!» /cld

La Schubertiade de Porrentruy dispose de son site internet

Les 3 et 4 septembre, Porrentruy accueillera la 17e Schubertiade d'Espace 2. Quelque 180 concerts sont prévus dans 19 lieux. Le programme sera dévoilé au printemps. Dans l'immédiat, le site www.schubertiade.ch est ouvert. /gst

LA CHAUX-DE-FONDS

Vendre l'Ancien Manège, une idée qui n'est plus taboue

Un nouveau comité a pris les rênes de la Société coopérative de l'Ancien Manège. C'est le tournant de la dernière chance face aux exigences d'assainissement financier posées par la banque créancière. Toutes les solutions sont désormais envisagées. Y compris une vente de gré à gré, préférable à une éventuelle vente forcée.

LÉO BYSAETH

«Le risque, c'est que Credit Suisse nous mette en faillite jeudi (réd.: demain)!» Ce cri d'alarme d'un coopérateur, lundi soir à l'Ancien Manège, condense la tension qui traversait l'assemblée générale extraordinaire de la Société coopérative de l'Ancien Manège (Scam). La séance a mobilisé une quarantaine de membres. Une affluence digne des grandes années de la Scam.

Une large discussion a permis à chacun de prendre conscience de la gravité de la situation et d'exprimer son opinion. Des reproches aussi ont fusé. «En 2004, j'ai dit qu'il fallait vendre, la Scam a refusé», a rappelé un membre. «Un banquier n'a qu'un langage, on ne peut plus se permettre de rêver!», a lancé un autre, qui estime en outre que «cela tournait tout juste quand tout était loué». D'où la remarque d'un autre participant: «La Scam a atteint son but, le bâtiment a été sauvé et restauré, notre tâche est accomplie, on peut le vendre!» L'idée a été défendue par plusieurs personnes. «Soit on va à la faillite et le bâtiment sera bradé, soit on a l'intelligence de vendre avec qui on peut négocier», a résumé l'un d'eux. Car, et c'est une évidence pour chacun, «ce bâtiment appartient au patrimoine de la ville, on ne peut pas le vendre à n'importe qui».

Mais «n'écrivez pas que la Scam est en faillite, car ce n'est pas vrai», a lancé un participant. Et de rappeler que la coopérative a toujours fait face à ses obligations et avait même constitué des réserves. La question d'une éventuelle dissolution de la coopérative a même été évoquée. «L'esprit de coopérative doit peut-être muter dans une autre forme juridique», a suggéré un membre. Des voix plus optimistes se sont élevées. «Nous avons constaté que la situation est difficile, mais elle n'est pas désespérée, nous pouvons continuer», a estimé une membre du comité élargi qui a œuvré depuis septembre dernier. Cette équipe est à l'origine d'une proposition qui a été plébiscitée par l'assemblée: la gérance sera confiée à des professionnels de la branche.

Le comité en place a toutefois reconnu que sa gestion avait souffert d'un certain amateurisme, aggravé par un gros problème de santé qui a affecté un de ses membres. Il a démissionné en bloc, comme prévu dans l'ordre du jour.

Dans la foulée, un nouveau comité, présidé par le Chaux-de-Fonnier Laurent Duvanel (lire ci-contre), a été élu par acclamations. /LBY

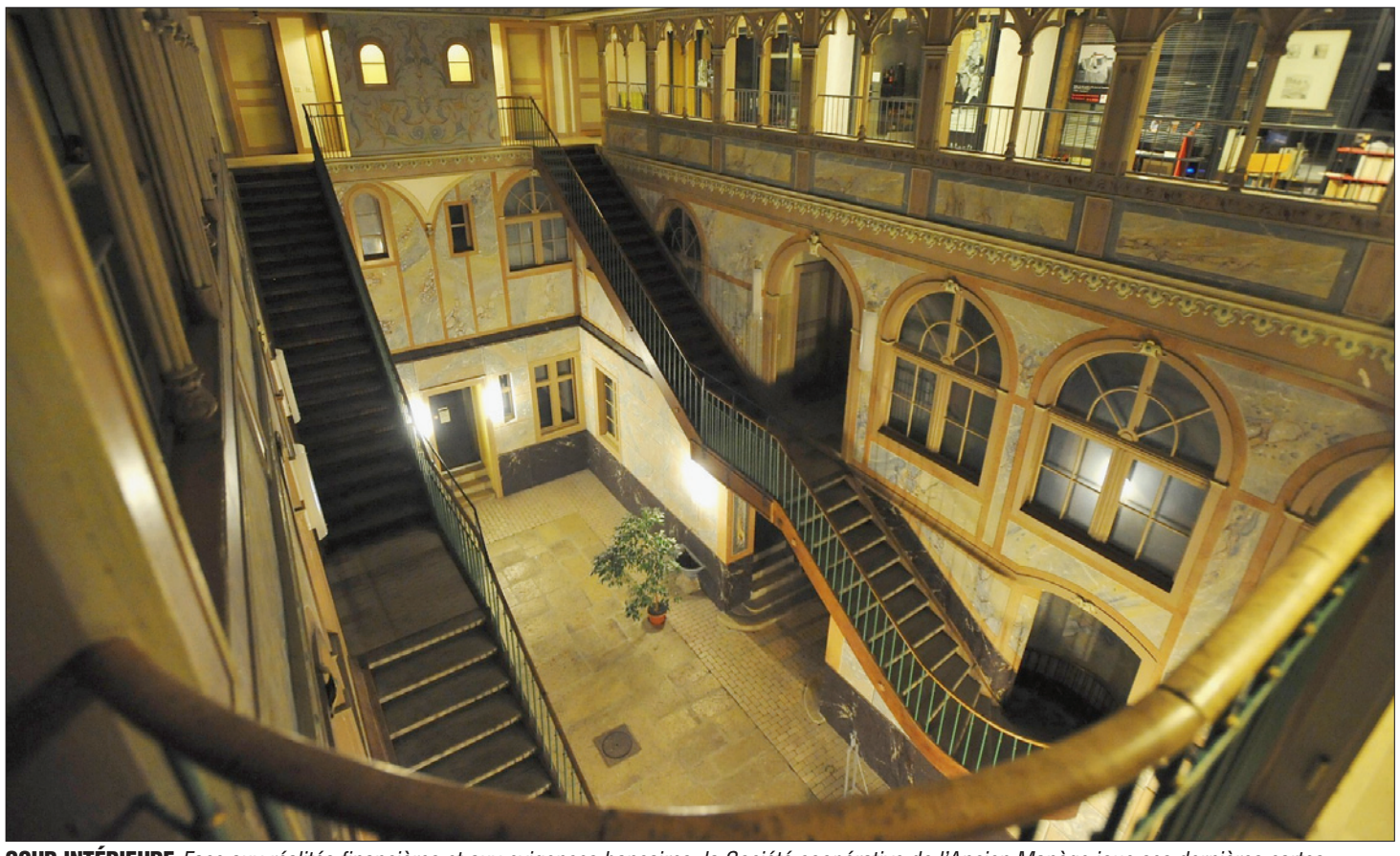
COUR INTÉRIEURE *Face aux réalités financières et aux exigences bancaires, la Société coopérative de l'Ancien Manège joue ses dernières cartes.* (RICHARD LEUENBERGER)

Le nouveau comité au pied du mur

Présidé par le Chaux-de-Fonnier Laurent Duvanel, ancien journaliste et traducteur, le nouveau comité compte quatre autres personnalités. Il s'agit de Nathalie Schallenberger, avocate et conseillère communale à La Chaux-du-Milieu; Bernard Apothéloz, archéologue, puis urbaniste, qui a œuvré à Neuchâtel, La Chaux-de-Fonds et Lausanne, retraité; François Baud, à la tête d'un bureau d'architecture à Genève; Mario Belisle, Québécois d'origine, locataire de l'Ancien Manège pour son entreprise d'informatique.

«La tâche principale est de réunir des fonds», a indiqué le nouveau président. Il a indiqué vouloir «travailler sans idées préconçues». En clair: si la Scam ne parvient pas à se renflouer, la vente devra bien être envisagée.

Dans l'immédiat, il faut éteindre l'incendie bancaire. La délégation du nouveau comité qui rencontre demain les banquiers devra se montrer convaincante. Car le problème est lourd: la sous-capitalisation est estimée entre 700 000 et un million de francs, le rendement locatif est notoirement insuffisant (il a été articulé le chiffre de 0,5%, contre 6 à 7% pour un immeuble normal) et plusieurs locaux sont vides, dont le restaurant victime d'un incendie intentionnel en novembre dernier.

Du pain sur la planche. /lby

LE LOCLE

Les ouvriers ont été mis à rude épreuve sous l'Ancienne Poste

«Immense respect.» Le conseiller communal loclois Cédric Dupraz affichait un large sourire lundi devant l'Ancienne Poste. Car les travaux, qui suivent leur cours, ne sont pas de tout repos pour les hommes du chantier. «D'ici fin mars, vraisemblablement, tout sera consolidé. Cela s'est accéléré en janvier, on est vraiment du bon côté.»

La stabilisation en est à sa dernière étape. Mais cette plongée en sous-sol a réservé son lot de surprises aux ouvriers, qui n'ont pour autant jamais baissé les bras malgré l'intensité que représentait la plupart des travaux à effectuer. «Je tiens à leur dire un grand merci au vu des risques qu'ils ont pris. Le bâtiment avait énormément bougé. C'est un chantier difficile», insiste Cédric Dupraz, qui pense déjà poser une plaquette en leur honneur au terme de la réfection de ce bâtiment historique de la ville du Locle.

Les hommes en orange ont effectivement rencontré quelques soucis en creusant. Du côté nord-est, il n'existait même pas de réelles fondations, il y avait juste des pierres. Une fosse sceptique a aussi été découverte. Puis, une voûte s'est écroulée. Enfin, la nappe phréatique se trouvait en certains endroits à quelques centimètres d'où les ouvriers étaient en train d'œuvrer, comme en témoigne le membre de l'exécutif: «De l'eau sortait de la nappe phréatique. On se serait cru dans une mine! C'était vraiment impressionnant. Il y a beaucoup de travailleurs qui auraient arrêté avant la fin. Heureusement, ils ont joué le jeu.» Une exposition permettra par ailleurs au public de se rendre compte de l'importance du boulot effectué.

SOURIANTS *Les hommes du chantier de l'Ancienne Poste se réjouissent de l'avancement des travaux. Les fondations du bâtiment seront prêtes dans deux semaines en cas de beau temps.* (RICHARD LEUENBERGER)

Des poutres de soutien ont notamment été installées en raison des vibrations provoquées. «Les ouvriers ont dû étayer énormément de choses», relève Cédric Dupraz. De nombreux micropieux descendent à une quinzaine de mètres de profondeur. Mais le contremaître des travaux, Alex D'Albenzio, de trouver le challenge intéressant: «Si c'était à refaire, je le referais! Il a fallu chercher des combines, s'adapter quotidiennement. On est allé de surprise en surprise. Je pense que cela a fortement travaillé au cours des dix dernières années. Il y avait beaucoup à faire...» Si tout se passe bien, les fondations ainsi que le sol à l'extérieur de l'Ancienne Poste devraient être nickels d'ici 15 jours. Le chauffage est aussi actuellement installé. Ensuite, des échafaudages seront posés en vue de la réfection du toit et afin de rénover les façades. L'enveloppe du bâtiment sera normalement comme neuve d'ici à la fin de l'année.

Quant à l'affectation intérieure, elle est en phase de finalisation. Il appartient à la fondation propriétaire de s'en charger. «On veut essayer d'arranger tout le monde», souligne le conseiller communal. «Il faut structurer les lieux tout en offrant une certaine liberté aux locataires.» Le but étant de garder les actuels résidants, qui continueront d'investir leurs locaux seulement en dehors des heures de chantier jusqu'à fin mars – le rez-de-chaussée a par contre été évacué –, et de maintenir des loyers abordables.

Et l'Ancienne Poste trônera à nouveau comme il se doit à l'entrée du Locle. /sbi

SP

CONCERT
Du rock bulgare au jazz contemporain

La saxophoniste berlinoise Almut Schlichting entraîne son sextett Shoot The Moon dans des compositions allant du folklore allemand au dixieland. L'association les Murs du son se réjouit d'accueillir la performance joyeusement théâtralisée du groupe vendredi à La Chaux-de-Fonds, cave du Café de Paris dès 21 heures. /réd

Charcutier et road movie immobile au théâtre du Pommier

Avec «La croisade des cochons», la Cie La Mazurka du Sang Noir présente un conte philosophique dans lequel on suit deux porcs échappés... Neuchâtel, théâtre du Pommier, demain à 20h et vendredi à 20h30. /comm

THÉÂTRE

«Les gens rient et sont très inquiets»

En costume d'époque, Marcel Bozonnet redonne vie à «La princesse de Clèves». Seul sur scène, comme demain à L'Heure bleue, à La Chaux-de-Fonds.

DOMINIQUE BOSSHARD

Marcel Bozonnet, de quels atouts disposait «La princesse de Clèves» pour vous séduire?

J'ai redécouvert ce roman grâce à Alain Zaepffel (réd: haute-contre et fondateur de l'ensemble Gradiva). Il a non seulement une très grande connaissance musicale mais aussi une formation littéraire. A l'époque, il désirait faire un concert avec son ensemble d'après des musiques de Boësset, le musicien de Louis XIII, et quelques passages de la langue française. C'est à cette occasion que j'ai redécouvert la langue de ce roman du 17e siècle; lors de l'enregistrement du disque que nous avons fait, j'ai pensé qu'elle pourrait m'occuper longtemps. Et ça s'est révélé exact, puisque depuis une quinzaine d'années, je retravaille toujours le spectacle.

Le roman de Mme de La Fayette est assez étoffé. Qu'en avez-vous conservé?

Zaepffel en a fait une adaptation en partant de cinq passages principaux. Ce sont des grands moments du roman, les extraits retenus dans l'histoire de la littérature, tels que la scène du bal, les premières descriptions de la cour... On est allé d'une grande scène à l'autre, mais le spectacle contient quand même 65 minutes de texte au moins.

Vous avez travaillé non pas avec un scénographe mais avec une chorégraphe. Pour quelle mise en espace?

Quand j'ai commencé à travailler le texte seul, j'ai toujours imaginé que je le jouerais dans un espace assez grand – souvent on enferme les solos dans des placards! Je disposais d'une surface de 9 m sur 9, je me suis mis au milieu du carré. Je n'avais pas d'idée, sinon qu'au moment de la mort de la mère, j'allais m'allonger au sol. Le producteur et la chorégraphe Caroline Marcadé ont trouvé ça très bien, très minimaliste (rire). Mais j'ai tout de même souhaité faire un spectacle plus populaire. Je commence avec les yeux fermés, puis le spectacle est fait de toute une chorégraphie minimaliste. Les moments musicaux y ont une place, ce sont des respirations offertes au spectateur.

Alors que la tendance est au «dépoussiérage», vous avez opté pour un costume d'époque…

Tout le monde me disait que j'étais tellement bien en survêtement, pieds nus avec un grand T-shirt! Ce costume Henri II, cette espèce d'insecte avec sa fraise et ses culottes bouffantes, on ne le voit jamais sur les scènes françaises, parce qu'il est antérieur au classicisme. Mais je me suis fait prêter l'attirail Henri II et mes collaborateurs ont convenu que c'était intéressant de le jouer ainsi, que l'on pouvait abandonner la modernité. Et le costume produit exactement l'effet que j'en attendais: les gens rient, surtout au début, et sont très inquiets aussi, les jeunes surtout, devant ce pauvre vieux en culottes bouffantes... Même avec la réputation que le président de la République a fait au texte, ce n'est pas évident!

«La princesse de Clèves» est-elle encore de notre temps?

Le texte contient beaucoup de descriptions d'états d'âme, de sentiments, dans lesquelles tout le monde se retrouve. Il y a un coup de foudre réciproque entre deux personnes, savoir de qui va se passer nous intéresse. Et la fin présente quelque chose que nous pouvons tous reconnaître aussi, le fait d'éluder la passion amoureuse plutôt que de se jeter dedans. On a coutume de dire que la princesse a renoncé à la passion amoureuse; pour moi, elle n'a tout simplement pas osé, elle ne s'est pas jetée dans son délire. Le côté vieux du texte ne m'apparaît pas, mais je dois dire que j'ai un rapport à l'adaptation que nous avons faite, plus qu'au texte d'origine; ce n'est pas tout à fait la même chose. /DBO

La Chaux-de-Fonds, L'Heure bleue-théâtre, jeudi 24 février à 20 heures

MARCEL BOZONNET *Il se coule dans la passion amoureuse.* (ELISABETH CARECCHIO-SP)

De retour au lycée

- **Bagage** Marcel Bozonnet aborde le théâtre au lycée et à l'université. Premier rôle en 1966, dans «Le cimetière des voitures» d'Arrabal. Il travaille ensuite avec Marcel Maréchal, Patrice Chéreau, Philippe Adrien, Roger Blin... Il s'initie, aussi, au chant et à la danse. Depuis de nombreuses années, il aime, d'ailleurs, collaborer avec un ou une chorégraphe.
- **Conservatoire** Il assume la direction du Conservatoire national supérieur d'art dramatique de 1993 à 2001.
- **Comédie-Française** Il rallie l'institution en 1982, y devient sociétaire en 1986 puis administrateur général de 2001 à 2006. Il fait entrer, entre autres, Novarina au répertoire; en 2006, il provoque la polémique en déprogrammant une pièce de Peter Handke, en raison du discours, jugé négationniste, du dramaturge autrichien lors de l'enterrement de Milosevic.
- **Au collège** Marcel Bozonnet et sa Cie Les comédiens voyageurs entament une 4e année de résidence à la Maison de la culture d'Amiens. Ils y développent des spectacles présentés dans les gymnases et les lycées. /dbo

AGENDA

espace = réduction de Fr. 5.- sur présentation de la carte Club espace

NEUCHÂTEL

>Concert /spectacle

Rendez-vous nature
Musée d'histoire naturelle (MHNN). «Objectif: Nature». Causerie-diapositives. Par Marc Burgat. Me 23.02, 12h30.

«BBM74's Jam Night»
Bar King. Me 23.02, 20h45.

Contes coquins
Le Salon du Bleu. Par Renée Robitaille. Pour adultes et adolescents dès 14 ans. Me 23.02, 20h.

Cours général public d'histoire de l'art
Musée d'art et histoire. «Une œuvre, mille histoires. Le Musée, laboratoire du présent et du passé». Je 24.02, 12h-14h.

Gypsy Rufina
Bar King. Je 24.02, 21h30.

Chœur de l'Université de Neuchâtel
Collégiale. Sous la direction de S. Muster. Avec R. Märki, organiste. Je 24.02, 20h.

«La croisade des cochons» espace
Théâtre du Pommier. Je 24.02, 20h. Ve 25.02, 20h30.

«Brescia: ville aux trésors cachés»
Lyceum Club International. Par l'architecte Roberta Pizzicara. Ve 25.02, 19h30.

«Soyons acteurs du changement»
L'Arrosée. Par Robert Locatelli. Ve 25.02, 19h30.

>Expositions

Vitr'ART
Dernière exposition de Vitr'ART, rue St-Honoré en BD. Jusqu'au 27.02, 8h-22h.

Galerie Quint-Essences
«American Graffiti». Exposition de «Mortal», de New York. Ma 14h-18h. Me-sa 9h-12h /14h-18h et sur rende-vous. Jusqu'au 26.02.

Centre d'Art Contemporain
Exposition Gibellina, Raphaël Zarka. Films, sculptures et photographies autour de la vibration ou la fissure et le rapport entre peinture et sculpture. Me-di 14h-18h. Je 14h-20h. Jusqu'au 27.03.

Galerie Aux amis des arts
Exposition de Marianne Du Bois. Paysages d'hiver et autres contrées. Ma-ve 14h-18h. Sa-di 10h-12h /14h-17h.

Villa de l'Ermitage
«La forêt des pics». Jean-Lou Zimmerman, photographe naturaliste. Lu-ve 9h-17h. Sa-di 14h-17h.

Théâtre de la Poudrière
«Du Val-de-Ruz au Cameroun, 40 ans de voyages». Exposition réalisée par Reto Gisep. Affiches, photos, programmes, articles de presse, objets divers, marionnettes, dessins d'enfants. Sa 15-18h. Du 25.02 au 09.04.

Résonances nocturnes
Collégiale Tabae Schöll, organiste titulaire de l'Eglise évangélique de Frauenfeld. Oeuvres de Dupré, Vierne, Brahms et Reger. Ve 25.02.2011, 18h30.

The Somnanbuslit + Lambig Butter Explosion
Bar King. Ve 25.02, 21h30.

>Musées

Musée d'ethnographie
«Bruits». Ma-di 10h-17h. Jusqu'au 15.09.

Musée d'art et histoire
«Séries, suites, variations». Cycles d'estampes de la collection des arts plastiques, de 1500 à aujourd'hui. «Gérald Comtesse - 50 ans de peinture» «Le legs Yvan et Hélène Amez-Droz». Ma-di 11h-18h.

Centre Dürrenmatt
«L'esprit Dürrenmatt», exposition temporaire lors du 10e anniversaire du Centre. Portraits photographiques. Me-di 11h-17h. Jusqu'au 20.03.

NEUCHÂTEL-SERRIÈRES

>Spectacle

«L'Alouette»
Théâtre Tumulte. De Jean Anouilh. Je 24.02, ve 25.02, 20h. Di 27.02, 17h.

LA CHAUX-DE-FONDS

>Conférence /spectacle

Atelier de philosophie
Club 44. Pour les enfants de 9 à 11 ans. «Peut-on manger les animaux et les aimer quand même?». Me 23.02, 16h-17h.

«Février des auteurs»
Théâtre ABC. «Les grands riens», texte et mise en espace, Orélie Fuchs, lecture, Pierre-Isaïe Duc. «Liquider», texte: David Jakubec, lecture, Christine Chalard. Du me 23.02 au sa 26.02, 20h30.

«Toy story, le retour»
Club 44. Parcours d'un ethnologue aux origines terriennes. Dialogue entre Jacques Hainard et Patrick Ferla. Je 24.02, 20h15.

«Shoot the moon»
Le p'tit Paris. Avec la saxophoniste berlinoise Almut Schlichting. Ve 25.02, dès 21h.

Missils Airlines et Them Stones
Bikini Test. Ve 25.02, 21h30.

>Exposition

Bibliothèque de la Ville
Exposition Catherine Louis et Marie-Anne Didierjean. Croquis, recherches, photos, originaux ayant servi à la réalisation de deux livres sur La Chaux-de-Fonds. Lu 13h-20h. Ma 10h-20h. Me-je 10h-19h. Ve 13h-19h. Sa 10h-16h. Jusqu'au 14.04.

>Musées

Maison blanche Le Corbusier
Visites guidées publiques: 1er samedi du mois (toute l'année) et le 3e samedi du mois (avril-octobre). Ouverture: ve-di 10h-17h.

Musée international d'horlogerie
Le clin d'œil de février. «Copie fonctionnelle de la clepsydre de Karnak (1400 av. J.-C.)». Ma-di 10h-17h. Jusqu'au 28.02.

Musée paysan et artisanal
Exposition «De Braque à Buffet, fantasmagorie agricole». Avril-octobre, ma-di 14h-17h. Jusqu'au 27.02.

Musée d'histoire naturelle
Exposition «Safari urbain». Photographies de Laurent Geslin. Exposition «Hermine & belette». Jusqu'au 28.08. Ma-ve 14h-17h. Sa-di 10h-17h.

Musée des beaux-arts
«Parcours d'un galeriste, François Ditesheim». A travers 60 artistes, l'exposition retrace le parcours singulier de ce grand galeriste neuchâtelois. Ma-di 10h-17h. Jusqu'au 17.04.

Retrouvez l'agenda sur nos sites internet **www.arcinfo.ch**

Houlmann Opticiens – 032 724 00 90
028-676393
NOUVEAU À LA MALADIÈRE - CENTRE
Raphaël Houlmann et Jean-Luc Scrimitore
vous reçoivent personnellent dans leur nouveau magasin!
-20%
sur tous les verres de lunettes!
OFFRE VALABLE AUSSI DANS NOS MAGASINS DE CERNIER, ST-AUBIN ET NEUCHÂTEL-VILLE

esprit audio vidéo
Solution individuelle pour chaque ambiance...
Le magasin: Rue St-Honoré 2, 2000 Neuchâtel, tél. 032 725 33 18
Show room, High end, nouveautés, accessoires
L'administration: Rue Guillaume Farel 22, 2000 Neuchâtel-Serrières, tél. 032 853 33 18
conseil personnalisé sur rendez-vous, gestion du stock, location sonorisation, atélier de réparation, dépannage dans les 24h
www.espritaudiovideo.ch
028-667026

1 an CHF 390.–
Fitness, Body-Building et cours
Pump, Step, Spinning, Gym-dos, Body-Sculpt, Gym-Stick, Circuit-Training, Yoga-Stetching, Fessier-flash, Abdo-Flash, Aérobic, etc.
OUVERTURE 6h-24h, 365 jours/an!
Nombreuses autres offres à disposition
45 places de parc, garderie, salles climatisées
certifié qualitop
visogym
028-661033
www.visogym.ch
Pasquiers 20 (Manor 50m)
Saint-Blaise Tél. 032 753 15 66

132-237524
SOCIÉTÉ COOPÉRATIVE
Rue Fritz-Courvoisier 51-53
2300 La Chaux-de-Fonds
Tél. 032 968 32 22
Fax 032 968 32 23
E-mail: info@lacooperative.ch
www.lacooperative.ch
• Menuiserie
• Peinture-plâtrerie
• Agencements de cuisines
Piatti Revendeur

CinéREGION

LA CHAUX-DE-FONDS

■ **ABC** (032 967 90 42)
Love is the devil
Je 20h45. Di 16h. VO. 16 ans. De J. Maybury
Les prophètes du temps
Me 20h45. Ve 20h45. Sa 16h, 20h45. Di-ma 20h45. VO. 14 ans. De T.Horat
Matilda
Lu-ma 16h. 7 ans. De D. Devito
Honeymoons
Me-di 18h15. VO. 16 ans. De G. Paskaljevic

■ **Eden** (0900 900 920)
True grit
Me-ma 16h, 18h15, 20h45. Ve-sa 23h15. 12 ans. De E.Cohen
Arietty
Me-ma 14h. 7 ans. De H. Yonebayashi

■ **Plaza** (0900 900 920)
Rien à déclarer
Me-ma 15h45, 18h, 20h30. Ve-sa 23h. 7 ans. De D. Boon
Yogi l'ours
Me-ma 13h45. Pour tous. De E. Brevig

■ **Scala 1,2,3** (0900 900 920)
Balck swan
Me-ma 20h30. Ve-sa 22h45. 14 ans. De D.Aronofsky
Gnomeo et Juliette - 3D
Me-ma 13h30. Pour tous. De K. Asbury
Les voyages de Gulliver
Me-ma 15h30, 17h30. 7 ans. De R. Letterman
127 heures
Me-ma 15h30, 20h15. Ve-sa 22h30. 14 ans. De D. Boyle
Le discours d'un roi
Me-ma 17h45. 7 ans. De T. Hooper
Largo Winch 2: the Burma conspiracy
Me-ma 20h30. Ve-sa 23h15. 12 ans. De J. Salle
No strings attached - Sex friends
Me-ma 14h, 18h15. 12 ans. De I. Reitmann

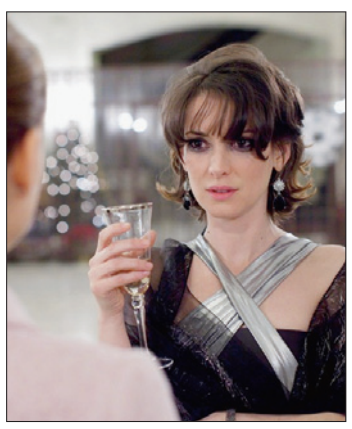

«BLACK SWAN» *Winona Ryder broie du noir.* (SP)

La petite chambre
Me-ma 16h15. 10 ans. De S. Chuat

COUVET

■ **Le Colisée** (032 863 16 66)
La lanterne magique - Jiburo sur le chemin de la maison
Me 14h30
Tetro
Me 20h15. Di 17h30. Ciné-club. 14 ans. De F. Ford Coppola
Rien à déclarer
Ve 20h30. Sa 17h30, 20h30. Di 15h, 20h30. 7 ans. De D Boon

LA NEUVEVILLE

■ **Le Musée** (032 751 27 50)
L'île aux fleurs
Sa 17h30. 10 ans. Documentaire de J. Furtado
Pig business
Sa 17h45. 12 ans. Documentaire de Tracy-Louise Ward
Solutions locales pour un désordre global
Sa 20h. 7 ans. Documentaire de C. Serreau
Jura - Instants volés
Di 10h. Pour tous. Documentaire de Vincent Chabloz
Sous les pavés, la terre
Di 13h. 12 ans. Documentaire de Thierry Kruger et Pablo Girault

PUBLICITÉ

Bonne nouvelle, la TVA augmente.
EN FEVRIER CITROËN OFFRE 2x LA TVA
-16%
SUR TOUTE LA GAMME
Cumulable avec les offres en cours
CITROËN préfère TOTAL
Retrouvez le détail de nos offres sur www.citroen.ch
Offre valable sur toute la gamme sauf Citroën C-ZERO, ligne DS, Nouvelle C4, C-Crosser et véhicules utilitaires, pour des véhicules vendus et immatriculés jusqu'au 28 février 2011. Offre réservée aux clients particuliers, dans le réseau participant.
CITROËN
CRÉATIVE TECHNOLOGIE
GARAGE-CARROSSERIE BURKHALTER
Jaluse 2 - Le Locle - Tél. 032 931 82 80
GARAGE BARRIS
Fritz-Courvoisier 34 - La Chaux-de-Fonds - Tél. 032 969 20 30

CinéNEUCHATEL

APOLLO 1 Faubourg du Lac 11, tél. 0900 900 920

TRUE GRIT *1re semaine - 12/14*
Acteurs: Matt Damon, Jeff Bridges, Hailee Steinfeld.
Réalisateur: Ethan Cohen.
PREMIÈRE SUISSE! 10 NOMINATIONS AUX OSCARS! PASSION CINÉMA - Décidée à retrouver l'assassin de son père, une fillette de 14 ans à la langue bien pendue engage un marshal sans le sou et porté sur la bouteille.
VF ME au MA 15h30. ME, VE au LU 20h30. VE au DI 18h. VE et SA 23h15. VO ang. s-t fr/all ME, JE, LU et MA 18h. JE et MA 20h30

YOGI L'OURS *3e semaine - Pour tous/7*
Acteurs: Dan Aykroyd, Justin Timberlake.
Réalisateur: Eric Brevig.
EN DIGITAL 3D - Parce que le parc Jellystone perd des clients, Mayor Brown décide de le fermer et de vendre le terrain. Résultat : plus personne ne pourra profiter de la beauté de cet environnement naturel et, pire encore, Yogi et son ami Boo Boo seront expulsés de l'endroit qui a toujours été leur foyer. Face au plus grand défi de sa vie, Yogi doit prouver qu'il est « un ours plus malin que la moyenne » en décidant de s'allier avec Boo Boo et le Ranger Smith pour empêcher la fermeture du parc.
VF ME au MA 13h45

APOLLO 2 Faubourg du Lac 11, tél. 0900 900 920

127 HEURES *1re semaine - 14/14*
Acteurs: James Franco, Lizzy Caplan.
Réalisateur: Danny Boyle.
PREMIÈRE SUISSE! 6 NOMINATIONS AUX OSCARS! Absolument incroyable l'aventure de Ralston, qui s'est retrouvé avec le bras coincé sous un rocher pendant 5 jours, alors qu'il traversait l'Utah.
VF ME au VE, DI au MA 18h15, 20h15

LES VOYAGES DE GULLIVER *1re sem. - 7/7*
Acteurs: Jack Black, Emily Blunt.
Réalisateur: Rob Letterman.
PREMIÈRE SUISSE! EN DIGITAL 3D - Au cours de son exploration, l'écrivain Lemuel Gulliver atterrit dans le Triangle des Bermudes et plus précisément sur l'île de Liliput. Alors que tous les habitants sont minuscules, Gulliver, lui, est devenu un géant...
VF ME au MA 14h. ME au VE, DI au MA 16h

TRON, L'HÉRITAGE *3e semaine - 10/14*
Acteurs: Jeff Bridges, Olivia Wilde.
Réalisateur: Joseph Kosinski.
EN DIGITAL 3D - Sam Flynn, 27 ans, est le fils expert en technologie de Kevin Flynn. Cherchant à percer le mystère de la disparition de son père, il se retrouve aspiré dans ce même monde de programmes redoutables et de jeux mortels où vit son père depuis 25 ans. Avec la fidèle confidente de Kevin, père et fils s'engagent dans un voyage où la mort guette, à travers un cyber univers époustouflant visuellement, devenu plus avancé technologiquement et plus dangereux que jamais...
VF VE et SA 22h45

APOLLO 3 Faubourg du Lac 11, tél. 0900 900 920

SEX FRIENDS *1re semaine - 12/14*
Acteurs: Natalie Portman, Ashton Kutcher.
Réalisateur: Ivan Reitman.
PREMIÈRE VISION! Entre «Sex Friends», il faut respecter quelques règles de base: Ne jamais s'offrir de cadeaux. Ne pas dîner en tête à tête. Accepter la concurrence. Oublier le mot «chéri(e)». Toujours partir avant le petit-déjeuner. Et surtout, ne jamais tomber amoureux! Est-ce bien clair pour Emma et Adam?
VO s-t fr/all ME au MA 15h15, 20h15

CARANCHO *2e semaine - 16/16*
Acteurs: Ricardo Darín, Martina Gusman, Carlos Weber.
Réalisateur: Pablo Trapero.
Derrière chaque infortune surgit la possibilité d'une affaire. Sosa est un avocat spécialisé en accidents de la route, sur le point de récupérer sa matricule. Il circule entre les gardes d'hôpitaux, les services d'urgences et les commissariats à la recherche de nouveaux clients. Luján est un jeune docteur récemment arrivée à la ville, qui travaille dans divers endroits: ambulances,gardes d'hôpitaux, services d'urgences. Seule, avec un rythme de travaille qui lui permet à peine de dormir, elle s'affronte à un monde qu'elle ne connaît pas.
DERNIERS JOURS! VO s-t fr/all ME au VE, DI au MA 17h45

AU-DELÀ - HEREAFTER *6e semaine - 12/14*
Acteurs: Matt Damon, Bryce Dallas Howard.
Réalisateur: Clint Eastwood.
George est un ouvrier américain capable de communiquer avec les morts. A l'autre bout du monde, Marie, une journaliste française, voit sa vie bouleversée après avoir frôlé la mort. Et lorsque Marcus, collégien à Londres, perd la personne la plus proche de lui, il a désespérément besoin de réponses. En quête de la vérité, leurs chemins vont se croiser... Ce qu'ils croient ou veulent percevoir de l'au-delà changera leur vie à jamais.
DERNIÈRES SÉANCES VF VE et SA 23h

127 HEURES *1re semaine - 14/14*
Acteurs: James Franco, Lizzy Caplan.
Réalisateur: Danny Boyle.
PREMIÈRE SUISSE! 6 NOMINATIONS AUX OSCARS! Absolument incroyable l'aventure de Ralston, qui s'est retrouvé avec le bras coincé sous un rocher pendant 5 jours, alors qu'il traversait l'Utah.
VF SA 18h15

APOLLO 3 Faubourg du Lac 11, tél. 0900 900 920

OPÉRA Faubourg du Lac 27, tél 0900 900 920

IPHIGÉNIE EN TAURIDE *1re semaine - Pour tous*
Acteurs: Plácido Domingo, Susan Graham.
CINÉMA APOLLO 2, NEUCHÂTEL - Un opéra sévère et sublime situé en Grèce antique. Voici l'histoire dramatique d'Iphigénie dont la famille s'est entretuée sauvagement. L'action atteint son paroxysme quand, ne pouvant se résoudre au sacrifice de son frère, Iphigénie tentera tout pour le sauver. Avec le célèbre ténor Plácido Domingo dans le rôle principal.
VF (80%) et VO all s-t fr SA 19h

ARCADES Faubourg de l'Hôpital 5, tél 0900 900 920

RIEN À DÉCLARER *4e semaine - 7/10*
Acteurs: Dany Boon, Benoît Poelvoorde, Karin Viard.
Réalisateur: Dany Boon.
APRÈS LE GRAND SUCCÈS DE «BIENVENUE CHEZ LES CH'TIS»! «Mon personnage est pire que francophobe, confie Benoît Poelvoorde. Il faudrait inventer une définition du racisme anti-français pour lui. Faut pas essayer de lui trouver des excuses, c'est un con! Pour le jouer, c'est pas compliqué, il suffit de regarder autour de soi, il y en a plein.»
VF ME au MA 15h45, 18h, 20h30. VE et SA 23h

GNOMÉO & JULIETTE *1re semaine - Pour tous/7*
Réalisateur: Kelly Asbury.
EN DIGITAL 3D - C'est l'histoire de deux maisons, rouge pour l'une et bleue pour l'autre, qui abritent chacune dans son jardin son lot de nains de jardins, arborant les mêmes couleurs. Alors que tout oppose les deux familles séparées par une palissade, Gnoméo et Juliette, appartenant chacun à une communauté, vont essayer de vivre leur amour en dépit de la situation.
VF ME au MA 13h45

BIO Faubourg du Lac 27, tél 0900 900 920

LE DISCOURS D'UN ROI *4e semaine - 7/12*
Acteurs: Colin Firth, Helena Bonham Carter.
Réalisateur: Tom Hooper.
DOUZE NOMINATIONS AUX OSCARS! L'histoire vraie du Roi George VI qui prit des cours de diction afin d'assumer son rôle de monarque.
VF ME au MA 16h, 20h30

ARRIETTY *2e semaine - Pour tous/7*
Réalisateur: Hiromasa Yonebayashi.
Dans la banlieue de Tokyo, sous le plancher d'une vieille maison perdue au cœur d'un immense jardin, la minuscule Arrietty vit en secret avec sa famille. Ce sont des Chapardeurs.
VF ME au MA 14h

LA PETITE CHAMBRE *6e semaine - 10/14*
Acteurs: Michel Bouquet, Florence Loiret Caille.
Réalisateur: Stéphanie Chuat.
C'est une histoire de cœur. Celui d'Edmond n'est plus très solide. Mais il bat au rythme d'une indépendance farouche, celle qui lui fait refuser l'idée d'entrer en maison de retraite, celle qui le pousse à refuser les soins de Rose, qu'on lui envoie comme infirmière à domicile. Papy fait de la résistance? La jeune femme lui tient tête. Elle sait le tumulte qui saisit un cœur quand il faut accepter l'inacceptable. Le sien n'est pas encore remis. Un jour, une mauvaise chute oblige Edmond à accepter l'aide de Rose...
DERNIERS JOURS! VF ME au MA 18h30

REX Faubourg de l'Hôpital 16, tél 0900 900 920

LARGO WINCH 2 *2e semaine - 12/14*
Acteurs: Tomer Sisley, Sharon Stone, Olivier Barthélémy.
Réalisateur: Jérôme Salle.
Propulsé à la tête du groupe W après le décès de son père adoptif, Largo Winch décide, à la surprise générale, de le mettre en vente afin de créer une ambitieuse fondation humanitaire...
VF ME au MA 15h, 20h15. VE et SA 22h45

INCENDIES *4e semaine - 14/14*
Acteurs: Rémy Girard, Lubna Azabal.
Réalisateur: Denis Villeneuve.
NOMINATION AUX OSCARS dans la catégorie du meilleur film étranger - Lorsque le notaire Lebel fait à Jeanne et Simon Marwan la lecture du testament de leur mère Nawal, les jumeaux sont sidérés de se voir remettre deux enveloppes, l'une destinée à un père qu'ils croyaient mort et l'autre à un frère dont ils ignoraient l'existence.
DERNIERS JOURS! VO s-t fr/all ME au MA 17h30

STUDIO Faubourg du Lac 7, tél 0900 900 920

BLACK SWAN *3e semaine - 14/14*
Acteurs: Natalie Portman, Vincent Cassel.
Réalisateur: Darren Aronofsky.
5 NOMINATIONS AUX OSCARS dont MEILLEUR FILM, MEILLEURE ACTRICE, MEILLEUR RÉALISATEUR! Rivalités entre danseuses d'une compagnie de ballet peu avant la première du Lac des Cygnes, avec Winona Ryder et Natalie Portman.
VF ME au MA 15h, 17h45, 20h15

SORTIE

SP

«LES PROPHÈTES DU TEMPS»
Ces Suisses qui disent la météo

Sans ordinateur ni baromètre, les paysans du Muotatal prédisent le temps sur plus de six mois en observant les fourmis, les liserons ou les pommes de pin… Le réalisateur Thomas Horat a suivi ces «météorologues» de Suisse centrale avec sa caméra 35 mm. Un film d'une beauté sublime qui nous rappelle au rythme de la nature. /rch **La Chaux-de-Fonds, cinéma ABC**

BOX OFFICE EN SUISSE ROMANDE

1. Rien à déclarer (1)
2. Black Swan (32)
3. Le discours d'un roi (2)
4. Tron, l'héritage 3-D (24)
5. Au-delà (3)
6. La petite chambre (4)
7. Yogi Bear (22)
8. Les chemins de la liberté (5)
9. Incendies (9)
10. Les émotifs anonymes (7)
11. Le nom des gens(13)
12. Le dernier des Templiers (10)
13. Raiponce (8)
14. Devil (6)

(0) Classement précédent (N) Nouveauté (R) De retour

«TRUE GRIT»

Le western revisité par les frères Coen

Présenté en ouverture du festival de Berlin, le dernier film en date des frères Coen est un western «crépusculaire» où une gamine de quatorze ans s'efforce de retrouver l'assassin de son père. Jubilatoire!

VINCENT ADATTE

Après la comédie «A Serious Man» (2010), Joel et Ethan Coen persistent à explorer la mémoire très encombrée du cinéma étasunien. Pour la première fois, ils abordent de front le western, même si nombre de leurs films ont souvent emprunté des éléments à ce genre qui régna pendant des décennies sur Hollywood. De fait, leur quinzième long métrage constitue une adaptation très personnelle d'un roman déjà porté à l'écran sous le même titre par le réalisateur américain Henry Hathaway en 1969, avec le concours d'un John Wayne s'amusant de son propre déclin…

Mattie Ross (Hailee Steinfeld) est une «gamine» de quatorze ans dont la vivacité d'esprit dépasse l'entendement de la plupart des cow-boys. S'obstinant à retrouver le meurtrier de son père afin que justice soit faite, elle engage Rooster Cogburn (Jeff Bridges), un Marshall borgne et alcoolique, à la gâchette facile. Chevauchant dans les vastes plaines, ils traquent ensemble l'assassin qui est aussi poursuivi par un Texas Ranger prétentieux du nom de LaBœuf (Matt Damon). Tout est dit, reste à savoir comment le montrer…

Comme toujours chez les Coen, le spectateur ne sait jamais s'il va avoir droit à du lard ou du cochon. Mais, souvent accusés de maniérisme à leurs débuts, les réalisateurs de «No Country For Old Men» savent aujourd'hui tout l'art de réinvestir un genre, jusqu'à le faire réfléchir sur lui-même, sans sacrifier au spectacle, parfois même en le magnifiant! Avec «True Grit» (littéralement: «à cran»), les frangins parviennent une fois de plus à leurs fins. Leur «mise à jour» du western semble au premier abord plutôt orthodoxe, sérieuse, presque appliquée.

Au fur et à mesure que l'action se développe, les personnages lézardent cependant les clichés qui semblent les caractériser, à commencer par Mattie dont les réparties très précoces tranchent sur la bêtise ambiante. Advient alors une scène dont la beauté sidérante et le «timing» parfaitement assumé ont déjà été relevées par plusieurs critiques à Berlin. Il s'agit du moment ou le Marshall emporte sur son cheval la petite Mattie qui a été mordue par un serpent. Cette chevauchée nocturne s'étire plus que de raison, le temps que ses deux protagonistes, doucement, s'épuisent, suspendant toute action, se fondant dans une nuit d'enfance légendaire rarement rencontrée au cinéma, sinon peut-être dans «La nuit du chasseur» (1955) de Charles Laughton. Tout en faisant un sort ironique au mythe d'un Ouest pacifié par la justice (l'Etat de droit ne s'est jamais fondé que dans la violence), les Coen ont toujours foi en la puissance d'incarnation du cinéma. Tant mieux pour nous! /VAD

Réalisateur: *Ethan Cohen*
Genre: *aventure*
Durée: *1h50*
Age: *12 ans, suggéré 14*
Avec: *Matt Damon, Jeff Bridges, Hailee Steinfeld*
Cinémas: *Apollo 1, Neuchâtel; Eden, La Chaux-de-Fonds*

JEFF BRIDGES *Un Marshall borgne, alcoolique, à la gâchette facile et... bien parti pour décrocher un Oscar.* (SP)

> Au fur et à mesure que l'action se développe, les personnages lézardent cependant les clichés qui semblent les caractériser, à commencer par Mattie dont les réparties très précoces tranchent sur la bêtise ambiante

«LES VOYAGES DE GULLIVER»

Découvrir Lilliput en stéréoscopie

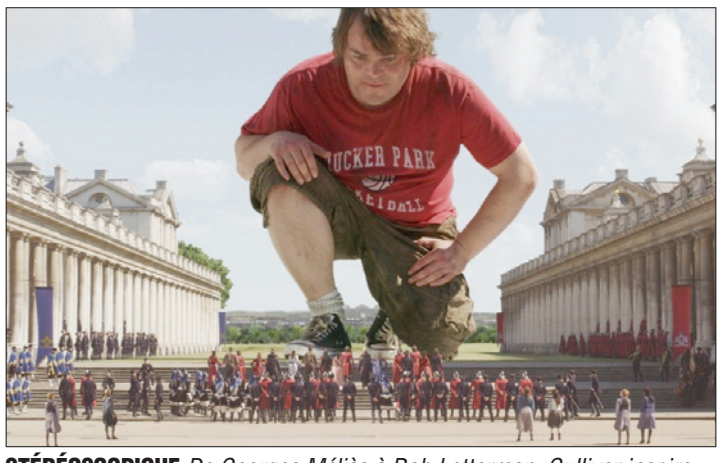

STÉRÉOSCOPIQUE *De Georges Méliès à Rob Letterman, Gulliver inspire les cinéastes depuis plus d'un siècle.* (SP)

Projection stéréoscopique oblige, le célèbre roman de Jonathan Swift connaît les affres d'une nouvelle adaptation cinématographique. Publié en 1721, ce condensé de satire sociale et politique, écrit au lendemain d'un krach qui avait réduit à une taille lilliputienne les avoirs de maints citoyens britanniques, reste toujours aussi sa voureux à lire. Comme chacun sait, Swift joue dans son pamphlet avec la notion, toute relative, de taille, décrétant non sans malice que «les éléphants sont généralement dessinés plus petits que nature, mais une puce toujours plus grande»… Très spectaculaire, sa prose corrosive a très vite suscité l'intérêt des cinéastes. Pionnier des trucages et effets spéciaux, Georges Méliès en tire dès 1902 une première et brève adaptation qui se conclut par un intertitre citant directement l'écrivain: «Rien n'est petit, ni grand, sinon par comparaison.» En 1937, Dave et Max Fleischer animent avec un beau brio la stature géante du chirurgien de marine naufragé dans le troisième long métrage de l'histoire du cinéma d'animation. D'autres adaptations vont suivre, nettement moins brillantes, dont plusieurs pour le petit écran.

Dernier de cette lignée plus ou moins prestigieuse d'adaptateurs, Rob Letterman a donc reçu pour mission de régénérer en 3D le chef-d'œuvre de Swift.

Tout comme les frères Fleischer, le réalisateur de «Monstres contre Aliens» (2009) s'est surtout voué à relater le premier voyage, celui qui mène à Lilliput, mais en l'inscrivant dans une temporalité différente. Jusque-là plutôt spécialisé dans l'animation pixellisée, Letterman s'est risqué à tourner son premier film en prises de vue réelles, lequel débute de nos jours, à New York. Employé au service courrier d'un quotidien, Lemuel Gulliver (Jack Black) rêve de devenir journaliste. Au prix d'un gros mensonge, il peut partir en reportage dans le Triangle des Bermudes. Victime d'un tourbillon spatio-temporel, cet ersatz mal élevé du Gulliver littéraire se retrouve à Lilliput, à une ère vaguement victorienne… Même si le relief n'offre pas la plus-value attendue, le film se laisse voir sans déplaisir, substituant certes à la charge swiftienne une morale un peu convenue sur les méfaits de l'égotisme. /vad

Réalisateur: *Rob Letterman*
Genre: *aventure*
Durée: *1h25*
Age: *7 ans*
Avec: *Jack Black, Emily Blunt*
Cinémas: *Apollo 2, Neuchâtel; Scala 1, La Chaux-de-Fonds*

PUBLICITÉ

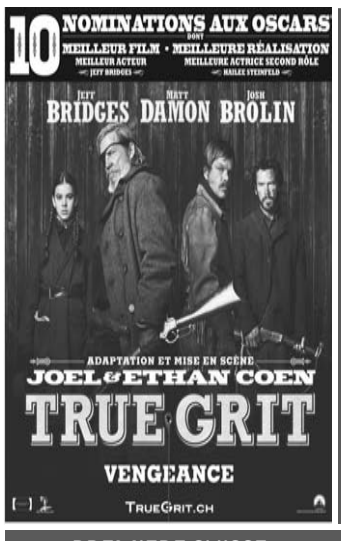

Passion Cinéma
10 Nominations aux oscars du meilleur film et meilleur acteur!
Apollo 1 Neuchâtel — Ts les jours 15h30 VF; Ve au di 18h00 VF; Me, je, lu, ma 18h00 VO; me, ve, sa au lu 20h30 VF; Je et ma 20h30 VO; Ve et sa 23h15 VF
Eden La Chx-de-Fds — Ts les jours 16h00 VF, 18h15 VF, 20h45 VF; Ve et sa 23h15 VF
Age légal 12 ans recommandé 14 ans

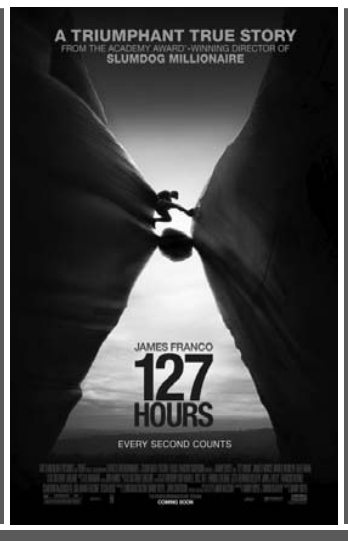

6 Nominations aux oscars du meilleur film et meilleur acteur!
Apollo 2 Neuchâtel — Me au ve, di au ma 18h15 VF, 20h15 VF
Apollo 3 Neuchâtel — Samedi 18h15 VF
Scala 2 La Chx-de-Fds — Ts les jours; Vacances au ciné 15h30 VF, 20h15 VF; Ve et sa 22h30 VF
Age légal 14 ans recommandé 14 ans

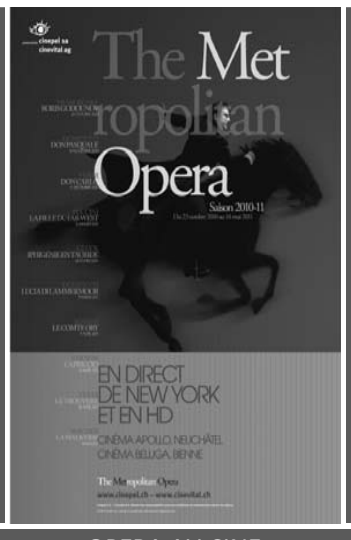

The Metropolitan Opera
Apollo 2 Neuchâtel
Iphigénie en Tauride
Gluck
Samedi 26 février 2011 19h00 VF + VO itl.
En direct de New-York en HD

PREMIERE SUISSE
Digital 3D
Apollo 2 Neuchâtel — Ts les jours 14h00 VF; Me au ve, di au ma 16h00 VF
Scala 1 La Chx-de-Fds — Ts les jours : Vacances au ciné 15h30 VF, 17h30 VF
Age légal 7 ans recommandé 7 ans

PREMIERE VISION
Apollo 3 Neuchâtel — Ts les jours 15h15 VF, 20h15 VF
Scala 3 La Chx-de-Fds — Ts les jours 14h00 VF, 18h15 VF
Age légal 12 ans recommandé 14 ans

PREMIERE SUISSE | PREMIERE SUISSE | OPERA AU CINE

Achetez vos tickets online www.cinepel.ch

KEYSTONE

LÉGENDE INFONDÉE

Un cri ne suffit pas à déclencher une avalanche

La croyance selon laquelle un cri suffirait à provoquer une avalanche, popularisée notamment dans «Tintin au Tibet», est infondée. Des chercheurs de l'Institut WSL pour l'étude de la neige et des avalanches (SLF) à Davos ont démontré que la pression de l'onde sonore provoquée par un cri humain est trop faible pour déclencher un tel phénomène. /ats

INDONÉSIE

Quand un best-seller fait la fortune d'un sorcier balinais

«Prenez un ticket, s'il vous plaît!» Avant le best-seller d'Elizabeth Gilbert, «Mange, prie, aime», Ketut Liyer était pauvre. Aujourd'hui, le sorcier balinais protagoniste du roman fait fortune grâce à une notoriété soudaine qui draine des milliers de touristes, avides de ses prédictions.

SANDRA LACUT

BALI *Julia Roberts et le film «Mange, prie, aime» ont amené la célébrité au sorcier Ketut Liyer.* (KEYSTONE)

Un dimanche en milieu d'après-midi. De gros nuages noirs roulent dans le ciel. Les ménates s'agitent dans leurs cages au milieu des frangipaniers et des orchidées qui subliment la cour centrale du kampong, quartier familial et traditionnel. «Regarde! C'est lui!»: Mary, une Américaine de 26 ans, sort son appareil photo, toute excitée, sous le regard complice du personnel de la maisonnée plutôt cossue située à la sortie d'Ubud à Bali.

Assis sur des nattes ou des chaises alignées, une dizaine de personnes, des Américains, Sud-Africains, Japonais ou Indonésiens, attendent patiemment pour consulter le maître des lieux, sorcier «de la neuvième génération», âgé, selon les sources, de 94, 95 ou 100 ans. A raison de 250 000 rupiahs (environ 26 francs) la consultation, il va passer une vingtaine de minutes avec chacun, observant tour à tour ses yeux, ses mains, son dos et ses genoux. Un examen «magique» qui débouche invariablement sur un diagnostic optimiste pour l'avenir, confirment plusieurs d'entre eux. «De 8h à 18 heures tous les jours... 50 personnes en moyenne», précise son fils, Nyoman, la cinquantaine, qui officie comme traducteur.

Une aubaine ce livre? «C'est une belle vie!», répond-il avant de vérifier l'ordre de passage des «clients». Et les Balinais? «Il les voit plus tôt, le matin et n'accepte que des offrandes en nature», ajoute-t-il. Ketut Liyer a prédit à Elizabeth Gilbert, auteure de «Mange, prie, aime», best-seller autobiographique adapté au cinéma, qu'elle reviendrait vivre à Bali où elle rencontrerait l'amour... Une prédiction qui s'est réalisée, apportant à l'écrivaine américaine l'apaisement qu'elle avait cherché en Italie et en Inde.

«Je suis déjà venue en 2005. C'était avant le roman (publié en 2006 aux Etats-Unis) et la publicité», dit Anna, une Australienne venue avec une amie. Elle tend la main vers l'affiche du film, soigneusement épinglée sur une porte. «A l'époque, il m'avait fait lire des paragraphes d'un gros livre. C'était surprenant. Aujourd'hui, il est fatigué. Il y a tant de monde!», ajoute-t-elle, incrédule.

Vêtu d'un sarong traditionnel, d'un T-shirt et d'un bandeau en tissu autour du front, le sorcier, petit homme au sourire édenté, au regard rieur et à la peau parcheminée, est assis en tailleur sous le porche. Près de lui, un petit autel rempli de paniers d'offrandes traditionnels. «Il m'a dit la même chose qu'à mon amie: que je serai riche, heureuse et que j'aurai deux enfants! Bon... Mais je pourrai dire que je l'ai rencontré!», commente Mareyka, 29 ans, de Cap Town (Afrique du Sud).

> «Il m'a dit la même chose qu'à mon amie: que je serai riche, heureuse et que j'aurai deux enfants! Bon... Mais je pourrai dire que je l'ai rencontré!»
>
> *Mareyka*

Tandis que le jour baisse, les clients occidentaux de Ketut Liyer continuent d'arriver, affichant un air maussade à la vue de tous ceux qui les précèdent.

La pluie commence à tomber. Le sorcier en profite pour faire une pause. Il faudra encore patienter un peu sauf si, dit Nyoman, Ketut décide que les dieux balinais et son organisme ont besoin d'un repos prolongé, bien mérité. /SLA-*ats-afp*

INDE

Ziona et ses 39 épouses

Plus on est de fous, plus on rit: telle pourrait être la devise de Ziona Chana, un Indien de 66 ans qui agrandirait encore volontiers un foyer où se côtoient 39 épouses, 94 enfants et 33 petits-enfants.

Tous vivent dans un seul et même immeuble de quatre étages et cent pièces, dans un village de l'Etat de Mizoram, dans le nord-est de l'Inde, aux confins de la Birmanie et du Bangladesh.

«Il m'est arrivé d'épouser dix femmes en une année», explique à la presse Ziona Chana, qui a rencontré sa première épouse alors qu'il avait 17 ans.

«Aujourd'hui encore, je suis prêt à agrandir ma famille et je veux saisir chaque occasion de me marier», dit-il. «J'ai tellement de gens dont je dois prendre soin et m'occuper que je m'estime chanceux.»

Ses épouses partagent un dortoir près de sa chambre et, à en croire les habitants du village, Chana aime avoir sept ou huit femmes en permanence à ses côtés.

Ses fils et leurs épouses, ainsi que leurs enfants, vivent dans différentes pièces du bâtiment mais partagent la cuisine, où s'affairent les brus de Chana pendant que ses filles s'occupent du ménage et du linge.

Les hommes travaillent à l'extérieur, dans les champs ou avec le bétail.

Chaque jour, la famille consomme 91 kg de riz et 57 kg de pommes de terre – besoins auxquels les 167 membres subviennent eux-mêmes.

Ils comptent aussi sur des dons exceptionnels de fidèles, Chana étant à la tête d'une communauté religieuse à laquelle appartiennent environ 400 familles.

Cette secte autorise la polygamie et pense diriger très prochainement le monde aux côtés du Christ.. /ats-afp

En bref

IRAN

Des Suisses présentent une version osée de «Faust»

Une troupe de théâtre zurichoise a présenté en Iran une version audacieuse et musicale de «Faust». Invitée par un festival international, elle n'a pas choqué par l'adaptation pop et rock de la pièce de Goethe, contenant la citation «Sex, Drugs & Rock'n'Roll». Avant de monter sur les planches la semaine dernière, la troupe du Theater Rigiblick a été auditionnée par des représentants du régime islamiste iranien. Quelque peu contrariés, ces derniers n'ont toutefois pas demandé à supprimer la citation «à scandale» mais «exigé deux à trois retouches». /ats

RIEHEN

Un chemin dédié à Ernst Beyeler

La commune de Riehen honore Ernst Beyeler en attribuant son nom à un chemin pédestre, un an après la mort du collectionneur d'art. Appelé jusqu'à présent Mergelweg, le Beyelerwegli (petit chemin Beyeler) longe la Fondation éponyme et son parc dans un cadre bucolique. La plaque du chemin sera inaugurée vendredi. /ats

ESPACE

Le compte à rebours a commencé pour Discovery

La navette américaine Discovery est dans les starting-blocks pour son ultime lancement de Floride demain. Les six astronautes à bord effectueront une mission de onze jours vers la Station spatiale internationale (ISS). Ce vol pourrait être l'avant-dernier d'une navette. Le suivant, le 134e, prévu le 19 avril, risque effectivement d'être le dernier voyage orbital d'une navette si le lancement d'Atlantis n'obtient pas les fonds nécessaires dans le budget 2011. /ats

PALÉONTOLOGIE

Reconstitution d'un nouveau dinosaure

Un nouveau dinosaure particulièrement athlétique, doté de «cuisses de tonnerre» (soit Brontomerus, son nom en latin) a été identifié par une équipe de chercheurs anglais et américains, à partir d'os fossilisés découverts aux Etats-Unis. Les ossements – épaule, hanche, côtes, vertèbre – ont été trouvés dans une carrière de l'Utah dans les années 1990 et transportés dans un musée «où ils sont restés cinq à dix ans jusqu'à ce que des collègues et moi-même nous penchions dessus», a témoigné Mike Taylor (University College London), un des auteurs de l'étude.

La taille et la forme de l'os de la hanche ont permis de reconstituer un nouveau spécimen de sauropode, un infra-ordre des dinosaures. L'os inhabituellement large permettait d'abriter des muscles particulièrement puissants, probablement les plus puissants des sauropodes, des herbivores quadrupèdes qui comptent parmi les plus grands animaux ayant vécu sur Terre. Parmi les sauropodes figurent les diplodocus et brachiosaures. Pour les chercheurs, une telle musculature permettait probablement à l'animal de donner un vigoureux coup de pied à un rival dans les conquêtes amoureuses, ou d'écarter un ennemi. «Le coup de pied était probablement utilisé lorsque deux mâles se battaient pour une femelle, mais avec toute cette mécanique en place, il serait étonnant qu'il ne s'en soit pas aussi servi pour se défendre d'un prédateur», explique Mike Taylor. Les fragments retrouvés ont permis aux chercheurs de reconstituer la carcasse d'un adulte – probablement la mère – et d'un jeune. La mère aurait pesé quelque six tonnes et mesuré 14 mètres de long, soit la taille d'un gros éléphant, et le petit aurait pesé dans les 200 kilos, soit la taille d'un poney (4 à 5 mètres de long). /ats

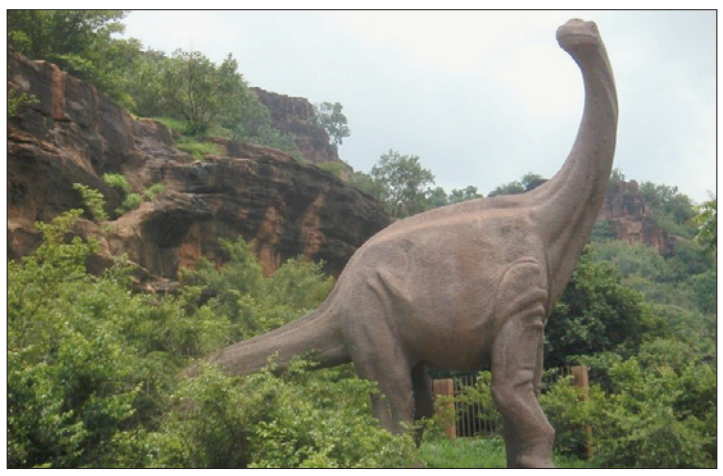

DIPLODOCUS *Est-ce le «petit» cousin du brontomerus?* (SP)

KEYSTONE

FOOTBALL
Le FC Bâle privé de Huggel et Streller à Moscou

Le FC Bâle sera privé de deux de ses cadres demain à Moscou, contre le Spartak, en seizième de finale retour de l'Europa League. Benjamin Huggel (photo) va devoir subir une opération au ménisque. Quant à Marco Streller, il souffre aussi d'un genou, mais il devrait cependant être à nouveau opérationnel pour la rencontre de dimanche à Lucerne. /si

Scarione passe immédiatement de Thoune à Saint-Gall

L'Argentin Ezequiel Oscar Scarione (26 ans) a été transféré avec effet immédiat de Thoune à Saint-Gall, alors qu'il ne devait rejoindre les Brodeurs que cet été. Il devrait débuter avec sa nouvelle équipe dimanche contre... Thoune! /si

SKI NORDIQUE

La magie norvégienne

Les Norvégiens vont être récompensés de leur patience. Leurs Mondiaux de ski nordique démarrent aujourd'hui. Une douzaine de jours de folie garantis.

OSLO
FRÉDÉRIC DUBOIS

Hier, le quotidien «Aftenposten», celui qui, pour beaucoup, fait autorité en Norvège, consacrait sa une au colonel Kadhafi et à la révolte des Libyens. L'un des sujets de discussion des gens du pays. L'autre? Les Mondiaux de ski nordique d'Oslo-Holmenkollen, évidemment. Les festivités et les compétitions liées à la 48e édition de cet événement sont d'ores et déjà annoncées comme «les plus belles et les meilleures de l'histoire». Les organisateurs n'ont pas lésiné sur les moyens. Ils ont investi près de 300 millions de francs pour rénover le site.

L'engouement sera immense. A cinq semaines du coup d'envoi, la moitié des 300 000 tickets mis en vente avaient déjà trouvé preneur. Lundi, on avait atteint les 225 000. «C'est fascinant de voir comment les Norvégiens célèbrent le ski nordique. Ces Mondiaux vont reléguer dans l'ombre tous les précédents. Je me laisserai porter par l'ambiance.» Le sauteur suisse Simon Ammann, à qui l'endroit a déjà laissé de bons souvenirs – victoire à Holmenkollen en 2002 –, en salive d'avance. «Ce lieu est magique, c'est le berceau du ski nordique», surenchérit le fondeur grison Dario Cologna, qui possède lui aussi de nombreux atomes crochus avec la Norvège.

Les médias du pays chauffent l'ambiance. La télé relate les plus beaux triomphes de sa fondeuse Vibeke Skofterud. «Aftensposten» se fend d'un cahier spécial et décortique les compétitions sous tous les angles. Simon Ammann est-il considéré comme la plus sérieuse menace dans la quête de l'or du saut? Le Saint-Gallois a en tous les cas déjà retenu l'attention des chroniqueurs et la publication de son palmarès fera frémir plus d'un supporter local. Un paquet de pages relate la carrière et l'actualité de Marit Björgen, qui pourrait être la grande dame de ces joutes. On se rappelle enfin l'ancien temps, car Oslo a déjà organisé des championnats du monde en 1930, 1966 et 1982.

Hier, les sauteuses à ski se sont livrées à un premier entraînement sur le petit tremplin. Près de là, les servicemen s'activaient déjà, des fondeurs testaient la piste. Un peu plus loin trône le majestueux grand tremplin, très impressionnant et flambant neuf. «Certains affirment qu'Holmenkollen est le troisième site sportif le plus connu au monde après Wimbledon et Wembley», révèle en bombant le torse Roy Evensen, l'un des responsables des Mondiaux. La proximité des sites de saut et de fond constitue un gage de réussite supplémentaire.

Aujourd'hui, les skieurs de fond les plus modestes disputeront les qualifications du sprint. Le vrai lancement, c'est pour demain et Oslo-Holmenkollen proposera pas moins de 21 courses en onze jours. La délégation helvétique en salive déjà. On soulignera qu'aucun athlète romand n'a été sélectionné. «Ce sont des cycles. Après la retraite de Laurence Rochat, il n'y a désormais plus personne à ce niveau en Suisse romande. Mais c'est une question de temps», estime Hippolyt Kempf, chef du fond et du combiné à la fédération. En attendant, 20 Alémaniques auront le bonheur de s'exprimer dans le «temple». /FDU, avec l'agence si

PASSION *Les Norvégiens vibrent déjà pour «leurs» championnats du monde de ski nordique. La magie va opérer.* (KEYSTONE)

La sélection suisse et le programme du jour

- **Fond** Messieurs: Dario Cologna (1986, Davos), Curdin Perl (1984, Pontresina), Toni Livers (1983, Davos), Remo Fischer (1981, Macolin), Christoph Eigenmann (1979, Wattwil), Martin Jäger (1987, Vättis), Jöri Kindschi (1986, Davos), Jonas Baumann (1990, Lohn). Dames: Silvana Bucher (1984, Schüpfheim), Laurien van der Graaff (1987, Davos), Doris Trachsel (1984, Plasselb).
- **Saut** Messieurs: Simon Ammann (1981, Schindellegi), Andreas Küttel (1979, Einsiedeln), Pascal Egloff (1992, Grabs), Marco Grigoli (1991, Saint-Moritz). Dames: Sabrina Windmüller (1987, Sargans).
- **Combiné** Seppi Hurschler (1983, Einsiedeln), Ronny Heer (1981, Einsiedeln), Tim Hug (1987, Gerlafingen), Tommy Schmid (1988, Tiller - No).
- **Aujourd'hui** 12h: qualifications fond style classique 5 km (dames) et 10 km (messieurs), «petites» nations. 18h: cérémonie d'ouverture.

Dario Cologna et Simon Ammann, les atouts maîtres

A l'occasion des 48es championnats du monde, qui s'ouvrent aujourd'hui à Oslo, les spécialistes suisses de ski nordique brûlent de surpasser leurs camarades de l'alpin, tout juste rentrés de Garmisch avec une seule médaille d'argent dans leurs valises. Ils ont tout pour réussir, avec Dario Cologna et Simon Ammann comme atouts maîtres.

Une prééminence des «nordiques» par rapport aux «alpins» serait quasi historique pour la Suisse: depuis l'après-guerre, cela ne s'est produit qu'une fois aux Mondiaux, en 1966. Cette année-là, les skieurs alpins rentraient bredouilles de Portillo (Chili), tandis que les nordiques revenaient d'Oslo (déjà...) avec une médaille de bronze, obtenue par Alois Kälin en combiné. Mais au bilan global, il n'y a évidemment pas photo: les Suisses ont glané 180 médailles mondiales en ski alpin, contre seulement douze (dont trois titres, tous en saut) en 47 éditions des Mondiaux de ski nordique.

Le fondeur grison disputera cinq courses en onze jours à Oslo: le sprint, le 15 km classique, la poursuite sur 30 km, le relais et le 50 km. Seul le sprint par équipes échappe à son appétit. Il possède de réelles chances de podium dans les trois courses de distance, voire en relais si Curdin Perl et Toni Livers sont remis de leurs ennuis de santé.

DARIO COLOGNA *Le Grison disputera cinq courses en onze jours.* (KEYSTONE)

En 2009 à Liberec, Cologna avait échoué au pied du podium, mais il a pris de la bouteille entre-temps: il a progressé en classique et affiche une régularité à toute épreuve cet hiver, qui lui a permis de gagner le Tour de ski et de dominer la Coupe du monde.

Les Suisses affichent une sélection riche d'une deuxième star, Simon Ammann. Le Saint-Gallois, parfaitement serein, peut briller aussi bien au petit qu'au grand tremplin, sur un site qu'il affectionne. Son palmarès lors des grands rendez-vous – trois podiums aux Mondiaux, dont l'or en 2007 et quatre titres olympiques – parle pour lui. Andreas Küttel, champion en titre au grand tremplin, fera ses adieux sans grandes illusions, Marco Grigoli et Pascal Egloff complétant la sélection pour l'épreuve par équipes au petit tremplin.

Pour les quatre Suissesses sélectionnées, Sabrina Windmüller au saut et les fondeuses Silvana Bucher (sprint et 30 km), Doris Trachsel (10 km) et Laurien van der Graaf (sprint), les ambitions seront limitées. La surprise, dans le camp helvétique, pourrait venir de Remo Fischer, qui s'est préparé spécifiquement pour le 50 km de clôture, avec l'objectif de finir dans les six premiers.

Les spécialistes de combiné devraient rester les parents pauvres. Dans un bon jour, Seppi Hurschler, qui compte deux top 10 en Coupe du monde cet hiver, peut cependant se rapprocher des meilleurs. /Olivier Petitjean - si

BILLET

Frédéric Dubois

Le chaud et le froid

Confirmé, Oslo, les Norvégiens et le ski nordique, c'est une histoire d'amour. Vous flânez près de la gare centrale et vous vous en rendez compte immédiatement. Quasi incontournables, les deux mascottes, le garçon et sa petite sœur (amie?), promus premières vedettes de ces Mondiaux, sont les premiers témoins d'une ferveur populaire certaine.

Dans le grand hall, des adeptes de tous âges débarquent les lattes dans les mains. Dans la rue? La foule est bigarrée, l'ensemble est cosmopolite à souhait. Les drapeaux à l'effigie de ce pays, dont les Norvégiens sont tant fiers, sont légion. Les «Heia Norge», titre de notre billet, se multiplieront. «Heia» signifie «Allez, vas-y, tu peux le faire», nous indique une hôtesse d'accueil aussi charmante que serviable.

Voilà pour le chaud. Les côtés plus sombres? Le Norvégien, qui s'emmitoufle et grimace lui aussi, ne fait pas toujours le malin quand on descend en dessous de -10 degrés. Même les compagnons canins sont protégés. Les mesures prises pour assurer le confort du passant sont pour la plupart sans effet: les trottoirs sont recouverts d'une couche de glace impressionnante par endroits. Une vraie patinoire qui vous impose d'être ultravigilant et de jouer les équilibristes.

Et puis, la ville n'est pas différente des autres métropoles de ce monde, en ce sens que les mendiants n'y sont pas rares. Ces gens font la manche à deux pas de vous et, suppliants, vous tendent leur sébile en affrontant des températures glaciales. Cela, beaucoup plus que tout le reste, fait froid dans le dos.

TENNIS

Roger Federer débute en douceur à Dubaï

Près d'un mois après son échec en demi-finale de l'Open d'Australie, Roger Federer a renoué avec la victoire hier à Dubaï, en battant l'Indien Somdev Devvarman en deux manches.

Vingt-six jours après sa défaite en demi-finale de l'Open d'Australie face à Novak Djokovic, Roger Federer a retrouvé le chemin de la victoire. Hier, le Bâlois s'est imposé 6-3 6-3 au premier tour du tournoi ATP 500 de Dubaï, face à l'Indien Somdev Devvarman (ATP 79).

Forfait à Dubaï ces deux dernières années, où il a déjà remporté le titre à quatre reprises, Roger Federer a signé un succès sans histoire. Il a ravi une première fois le service de son adversaire au sixième jeu, exploitant une double faute sur la balle de break. Au second set, il a écarté deux balles de 3-1 avant de porter une nouvelle accélération pour s'imposer après 1h15' de match. «C'est toujours un plaisir de jouer ici à Dubaï», expliquait Roger Federer, qui passe une grande partie de l'année aux Emirats.

En huitième de finale, Roger Federer affrontera aujourd'hui l'Espagnol Marcel Granollers (ATP 53), auquel il n'a encore jamais été opposé. Finaliste l'an dernier du tournoi ATP 500 de Valence, le Catalan n'a cueilli qu'un seul titre dans sa carrière, en 2008 sur la terre battue de Houston. Cette année, il restait sur trois défaites dans des premiers tours avant de s'imposer à Dubaï, devant le Russe Dmitry Tursunov (ATP 105).

Avec une finale programmée samedi, Roger Federer devra être capable d'enchaîner les matches comme il avait si bien su le faire en janvier dernier à Doha. Si la logique est respectée, il devrait retrouver en finale Novak Djokovic, qui a parfaitement négocié son premier tour contre Michael Llodra (ATP 27), en s'imposant 6-3 6-3. /si

ROGER FEDERER *Le Bâlois se sent bien «chez lui», à Dubaï.* (KEYSTONE)

MULTISPORT

Le JuraDéfi se prépare déjà

C'est le samedi 20 août qu'aura lieu la prochaine édition du relais multisport JuraDéfi. Au menu des équipes composées de quatre à six concurrents, du roller, de la course à pied, de la natation, de la course à pied de montagne, du VTT et du vélo de route à travers les Franches-Montagnes.

Exception faite de la natation, qui se déroulera toujours à l'étang de la Gruère, tous les relais se passeront à la halle-cantine de Saignelégier. Ce regroupement engendre des changements de parcours pour le VTT, la course de montagne et le vélo de route. L'abandon de la zone de relais des Breuleux aura pour conséquence une bien meilleure attractivité de la course, tant pour les concurrents que pour les spectateurs.

La réussite enregistrée l'année dernière (90 équipes), avec une date plus tardive que lors des premières éditions, a convaincu le comité d'organisation de garder ce grand rendez-vous à la même période. Le nombre de places est limité à cent équipes!

La course se déroulera en deux parties. Après le spectaculaire départ en roller viendra le parcours de course à pied, avant une neutralisation à l'issue de la natation à l'étang de la Gruère. Après la pause, il s'agira d'une véritable révolution avec une formule complètement revue pour la course de montagne. Les coureurs seront regroupés à la zone de relais avant d'être transportés par l'organisateur au départ, dans les côtes du Doubs. Le tracé, avec une montée de près de 400 mètres, arrivera à la zone de relais unique, où les concurrents donneront le départ aux VTT. Finalement, le tracé du vélo de route sera quasiment identique à celui de 2009.

La grande nouveauté, c'est que le public pourra enfin suivre l'entier de la course depuis la zone de Saignelégier. Les risques liés à la circulation, les difficultés inhérentes au parcage, la pollution ou la fermeture d'une route ont conduit les organisateurs à retirer la zone de relais des Breuleux. De plus, l'arrivée, qui se déroulait dans l'anonymat le plus total (le public se trouvant encore à la zone des Breuleux), sera remise à sa juste place, à savoir devant de nombreux spectateurs! /comm-réd

Renseignements et parcours sur: www.juradefi.ch

SportRégion

Basketball

Elite 8

Matches de la semaine: La Chaux-de-Fonds II - Marin 84-62. Hünibasket - Moutier 56-54. Marin - Rising Stars 73-78. **Classement:** 1. La Chaux-de-Fonds II 11-20. 2. Marin 12-18. 3. Union Neuchâtel II 10-17. 4. Rising Stars 10-16. 5. Moutier 10-15. 6. STB-Giants II 10-15. 7. Hünibasket 11-13. 8. Rapid Bienne II 10-12.

Deuxième ligue

GROUPE 1

Match de la semaine: Oldstars Hünibasket - Université Neuchâtel 104-75. **Classement:** 1. Oldstars Hünibasket 4-8. 2. Val-de-Ruz 4-6. 3. Université Neuchâtel 4-6. 4. Schüpfen 3-3. 5. Berthoud 1-2. 6. UCLA 96 2-2.

GROUPE 2

Matches de la semaine: Moutier II - Soleure II 58-36. STB-Giants III - Fleurier 71-49. **Classement:** 1. Moutier II 2-4. 2. STB-Giants III 3-4. 3. Fleurier 3-4. 4. Sainti Basket 2-3. 5. Soleure II 2-3.

Deuxième ligue féminine

Match de la semaine: UCLA 96 - Elfic 35-52. **Classement:** 1. Sarine 8-16. 2. Elfic 8-16. 3. UCLA 96 8-12. 4. Villars 8-12. 5. Soleure 8-12. 6. Uni Berne 9-12. 7. Bulle 9-10. 8. Femina Berne II 8-9.

Troisième ligue féminine

Matches de la semaine: Rapid Bienne - Femina Berne III 87-5. Broye - Eagles 47-55. **Classement:** 1. Val-de-Ruz 9-16. 2. Eagles 9-16. 3. Rapid Bienne 8-15. 4. Hünibasket 9-13. 5. Broye 8-12. 6. SWB 7-9. 7. Romont 8-9. 8. Femina Berne III 8-8.

Cadets

Matches de la semaine: FR Olympic Ac. II - Marly 72-61. Marin - MJ Neuchâtel 50-65. Marly - Marin 88-58. **Classement:** 1. Villars 3-6. 2. MJ Neuchâtel 3-6. 3. FR Olympic Ac. II 4-5. 4. Marly 4-5. 5. La Chaux-de-Fonds 3-4. 6. Marin 4-4. 7. Bulle 1-2.

Cadettes, groupe C

Matches de la semaine: MJ Neuchatel - Pâquis 47-50. Morges - Fleurier 41-29. **Classement:** 1. Blonay/Vevey 5-10. 2. DEL Basket 5-9. 3. Morges 5-8. 4. Pâquis 5-8. 5. Cossonay 5-8. 6. Lausanne-V/Prilly 5-7. 7. Fleurier 6-6. 8. MJ Neuchatel 4-4.

Juniors féminines

Match de la semaine: Meyrin - MJ Neuchatel 74-36. **Classement:** 1. Espérance Pully 12-24. 2. Gland 13-24. 3. Sierre 13-21. 4. Epalinges 14-17. 5. Meyrin 11-16. 6. Troistorrents 9-15. 7. Lancy 11-14. 8. Bulle 11-13. 9. MJ Neuchatel 12-12.

Benjamins

Match de la semaine: F. Olympic Ac. - MJ Neuchâtel 113-51. **Classement:** 1. Nyon 15-30. 2. Meyrin 14-25. 3. F. Olympic Ac. 13-23. 4. Pully 15-22. 5. Morges 15-22. 6. Sion 14-21. 7. Vevey Riviera 13-19. 8. MJ Neuchâtel 15-19. 9. Collombey-Muraz 14-17. 10. Martigny 14-17. 11. Grand-Saconnex 12-11.

Juniors masculins

Match de la semaine: Hélios - MJ Neuchâtel 61-100. **Classement:** 1. MJ Neuchâtel 4-8. 2. Hélios 4-6. 3. Martigny 4-6. 4. Moutier 3-3. 5. La Chaux-de-Fonds 3-3. /nfa

Handball

Deuxième ligue masculine

LA CHAUX-DE-FONDS - SERVETTE 18-30

La Chaux-de-Fonds: Mabrouk et Scaffidi (gardiens); Bertschinger (1), Gashi, Hodel, Jegou (7), Johner (2), Oppliger (1), Repanovici (2), Sessa (2), Surdez (2), Vrban (1).

Patinage artistique

Coupe romande ARP

Porrentruy. Poussins filles: 5. Jessica Gaudiano (Neuchâtel). 7. Coraline Nussbaum (Neuchâtel). 9. Camille Chervet (Neuchâtel). **Minimes filles:** 2. Charlotte Pilloud (Saint-Imier). 9. Julia Sigona (Neuchâtel). 16. Estelle Raymond (Saint-Imier). 26. Jamie Rey (Val-de-Travers). **Minis filles:** 1. Maïlys De Lise (Neuchâtel). **Cadets U14 filles:** 2. Mélanie Röer (Neuchâtel). 3. Florine Loeffel (La Chaux-de-Fonds). **Cadets garçons:** 1. David Vindice (La Chaux-de-Fonds). **Juniors garçons:** 1. Keyan Moine (La Chaux-de-Fonds). /jgu

Ski alpin

Cadres OJ du Giron

Les cadres OJ du Giron jurassien ont été engagés ce week-end à La Tzoumaz et aux Diablerets. La première épreuve, un Super-G, comptait pour une épreuve interrégionale tandis que la seconde, un slalom, était une course régionale, organisée par Ski-Romand.

Samedi, les coureurs jurassiens n'ont malheureusement pas pu tirer leur épingle du jeu lors des courses de vitesse, passant visiblement par une journée «sans». La délégation du GJ a dû se contenter du seizième rang du Chaux-de-Fonnier, Axel Béguelin, obtenu sur le premier tracé. Un maigre résultat qui suffit tout de même pour garantir au Giron jurassien trois places pour les prochains championnats de Suisse OJ de super-G et supercombiné, qui se tiendront les 26 et 27 février, à Davos.

Le lendemain, lors du slalom, les skieurs de l'Arc jurassien ont repris des couleurs. Axel Béguelin et Le Loclois Nelson Istrate sont allés chercher respectivement la deuxième place OJ2 et la quatrième place en catégorie OJ1. Nettement plus à l'aise dans les virages courts, Le sociétaire du SC Petit-Val, Tim Gyger, a également réussi à se mêler à la bagarre et termine finalement au septième rang. /lme

Classements. La Tzoumas. Super-G. OJ 1 et 2. Course 1: 1. Loïc Meillard (SC Hérémence) 54"06. Puis: 16. Axel Béguelin (SC La Chaux-de-Fonds) à 3"60. 33. Tim Gyger (SC Petit-Val) à 4"80. 41. Tony Kiener (SC Saint-Imier) à 5"08. 56. Benoît Knuchel (SC Nods-Chasseral) à 6"50. 67. Nelson Istrate (SC La Chaux-de-Fonds) à 8"76. **Course 2:** 1. Antoine Perrottet (SC Broc) 54"50. Puis: 34. Axel Béguelin (SC La Chaux-de-Fonds) à 5"18. 40. Tony Kiener (SC Saint-Imier) à 5"56. 46. Tim Gyger (SC Petit-Val) à 5"96. 55. Benoît Knuchel (SC Nods-Chasseral) à 7"63. 64. Nelson Istrate (SC La Chaux-de-Fonds) à 10"72.

Les Diablerets. Slalom. OJ1: 1. Yann Risse (SC La Berra) 1'44"08. Puis: 4. Nelson Istrate (SC La Chaux-de-Fonds) à 2"38. **OJ2:** 1. Robin Chaperon (SC Châtel-St-Denis) 1'33"20. 2. Axel Béguelin (SC La Chaux-de-Fonds) à 0"85. 7. Tim Gyger (SC Petit-Val) à 5"65. 24. Benoît Knuchel (SC Nods-Chasseral) à 37"65. /lme

Ski nordique

Coupe continentale

Cinq juniors du Giron jurassien se sont frottés avec les meilleurs d'Europe. Gaspard Cuenot et Clyde Engel notamment ont participé ce week-end à trois courses de Coupe Continentale, à Campra, au Tessin. Dans l'ensemble, les résultats sont plutôt modestes, même si leur marge de progression est bonne. Le meilleur rang est une septième place pour le Brévinier dans le prologue. /lme

Classements. Campra. Messieurs. Prologue, 3,3km: 1. Paul Goalabre (Fra) 7'30"8. Puis: 7. Gaspard Cuenot (SC La Brévine) à 19"3. 42. Clyde Engel (SC La Sagne) à 1'07"1. 54. Alix Mercier (SC La Brévine) à 1'25"9. **Epreuve du 10km:** 1. Paul Goalabre (Fra) 25'26"4. Puis: 27. Gaspard Cuenot (SC La Brévine) 27'56"8. 46. Clyde Engel (SC La Sagne) 29'54"4. 55. Alix Mercier (SC La Brévine) 30'59"2.

Dames. Prologue, 2,5km: 1. Christa Jaeger (SC Vättis) 6'27"5. Puis: 33. Kim Maradan (SC La Brévine) à 1'06"4. 34. Jéromine Mercier (SC La Brévine) à 1'07"6. **Epreuve du 5km:** 1. Christa Jaeger (SC Vättis) 14'29"4. Puis: 30. Jéromine Mercier (SC La Brévine) à 2'20"3. 36. Kim Maradan (SC La Brévine) à 3'01"3. **Poursuite, 10km:** 1. Anna Scherbinina (Rus) 32'35"7. Puis: 28. Jéromine Mercier (SC La Brévine) à 9'36"8. 29. Kim Maradan (SC La Brévine) à 12'32"6.

Championnats fribourgeois. Col du Jaun. Messieurs. Juniors, 7,5km: 1. Tristan Jornod (SC Les Cernets-Verrières) 18'50"1. Puis: 8. Yoann Moullet (SC La Brévine) à 2'42"1. **Seniors 2, 15km:** 1. Dominik Cottier (SC Hochmatt im Fang) 34'55"6. 2. Christophe Pittier (SC Saignelégier) à 03"2. **M16, 7,5km:** 1. 1. Fabien Bieri (SC Les Pionniers du Val d'Hérens) 18'59"5. Puis: 3. Mario Michel (SC Les Cernets-Verrières) à 10"1. **M14, 5km:** 1. Robin Von Riedmatten (SC Obergoms) 12'37"3. Puis: 4. Benjamin Rosselet (SC La Brévine) à 59"5. **M8, 800m:** 1. Ilan Pittier (SC La Vue-des-Alpes) 3'26"2. Puis: 6. Maxime Rosselet (SC La Brévine) à 43"3.

Dames. Juniors, 7,5km: 1. Patricia Von Siebenthal (SC Turbach-Bissen) 20'43"5. Puis: 4. Carine Maeder (SC La Brévine) à 1'51"3. **M16, 5km:** 1. Melissa Cerutti (SC Vallée-de-Joux) 13'33"6. Puis: 4. Nadège Rosselet (SC La Brévine) à 29"2. **M14, 2,5km:** 1. Mellie Poffet (SC La Sagne) à 7'16"6. 2. Manon Tschäppät (SC La Brévine) à 21"4. Puis: 5. Shayna Rey (SC Les Cernets-Verrières) à 49"2. 6. Laura Jeanneret (SC La Brévine) à 50"0. 7. Charline Moullet (SC La Brévine) à 51"1. 9. Maeleen Rey (SC Les Cernets-Verrières) à 1'07"0. **M12, 2,5km:** 1. Katja Rauber (SC Hochmatt im Fang) 8'22"4. Puis: 4. Solène Faivre (SC La Brévine) à 1'25"2. 5. Estelle Rosselet (SC La Brévine) à 1'32"1. 7. Maëlle Jeanneret (SC La Brévine) à 1'52"3. **M8, 800m:** 1. Noémie Charrière (SC Hochmatt im Fang) 3'53"0. Puis: 7. Elin Pittier (SC La Vue-des-Alpes) à 6'57"3. /lme

Tir

Finale cantonale

Montmollin. Carabine 10m. Elites: 1. Frédéric Perroud (Montmollin) 673,9. 2. Robert Paillard (Val-de-Ruz) 669,9. 3. Jean-Marc Rey (Couvet) 668,8. 4. Camille Perroud (Montmollin) 665,1. 5. Martin Rosenfeld (Boudry) 663,9.

Juniors: 1. Kevin Tüller (Couvet) 564. 2. Pierre-André Glauser (Montmollin) 556. 3. Adrien Calmelet (Boudry) 547. 4. Louis Delabays (Montmollin) 540. 5. Natacha Perreten (Peseux) 523.

Jeunesse: 1. Sindy Paulet (Montmollin) 369. 2. Marc Häusermann (Montmollin) 361. 3. Félicia Ernst (Montmollin) 350. 5. Alexis Monnier (Cortaillod) 312. /rbo

Tir à l'arc

Tournoi 3D

Sempach. Bowhunter. Messieurs: 14. Pascal Kunz (Les Compagnons de Sherwood La Chaux-de-Fonds). **Dames:** 7. Merja Sorvari (Les Compagnons de Sherwood). **Vétérans:** 3. Edouard van Arx (Les Geneveys-sur-Coffrane). 4. Francy Bonardo (Les Geneveys-sur-Coffrane). **Compound. Messieurs:** 4. Stéphane Dumuid (Les Geneveys-sur-Coffrane). /eva-esc

Tournoi indoor

Guin. Compound. Dames: 6. Christiane Donzelot (La Chaux-de-Fonds) 511. **Messieurs:** 20. Claude Tollet (Neuchâtel) 538. **Vétérans:** 5. Michel Anfossi (Neuchâtel) 558. 8. Maurice Antoine (Neuchâtel) 546.

Recurve. Mini: 1. Julien Vuilleumier (Neuchâtel) 406. 2. Cyril Gümpel (Neuchâtel) 382. **Véterans:** 2. Avio Garavaldi (Neuchâtel) 524. 13. Wolfgang Filler (Neuchâtel) 495. /wfi

Unihockey

Deuxième ligue GT

CORCELLES – WOHLEN 3-5

Corcelles-Cormondrèche: Schneider, Haldenwang, Ramsbacher, Hunkeler, Hennet (2), Bigler, Grandjean, Rossel, Mora, Chautems, Vuillemin, Jeanrenaud, Schupbach, Rognon (1), Beaud, Schreier.

Classement (17 matches): 1. Genève 41. 2. Meiersmaad 39. 3. Frutigen 34. 4. Konolfingen II 27. 5. Oron-la-Ville 26. 6. Corcelles-Cormondrèche 22. 7. Lausanne 18. 8. Berne-Est 17. 9. Wohlen 16. 10. Belp 15. /gsc

Première ligue dames

Huitième tour: Oensingen – La Chaux-de-Fonds 2-4. Langenthal II - La Chaux-de-Fonds 3-5. **Classement (16 matches):** 1. Oekingen 31. 2. Bienne 27. 3. Rüttenen 19. 4. La Chaux-de-Fonds 16. 5. Herzogenbuchsee 15. 6. Burgdorf 14. 7. Riehen 12. 8. Zofingen 11. 9. Langenthal II 9. 10. Oensingen 6. /spe

M21

Treizième journée: Corcelles – Belp 4-3.

Classement: 1. Worblental 13-31. 2. Frutigen 12-28. 3. Herzogenbuchsee 13-21 (+22). 4. Belp 13-21 (+5). 5. Arni 13-17. 6. Corcelles-Cormondrèche 13-13. 7. Zulgtal 13-12. 8. Aergera 12-10. /gsc

M18

Sixième tour: Corcelles – Genève 4-4. Corcelles – Meiersmaaad 2-4.

Classement (12 matches): 1. Corcelles-Cormondrèche 20. 2. Meiersmaad 19. 3. Belp 16. 4. Bienne 15. 5. Avry 8 (-5). 6. Lausanne 8 (-26). 7. Flamatt 7. 8. Genève 3. /gsc

M16

Septième tour: Corcelles – Aergera 7-2. Corcelles – Flamatt 5-2. **Classement (14 matches):** 1. Worblental 23. 2. Fribourg 21. 3. Berne-Est 19. 4. Wiler-Ersigen II 17. 5. Corcelles-Cormondrèche 14. 6. Bienne 12. 7. Flamatt 9. 8. Aergera 6. 9. Lausanne 5. /gsc

Juniors A

Huitième tour: Bowil - Bevaix 5-10. Bevaix - Heimberg 15-4. **Classement (16 matches):** 1. Bevaix 31. 2. Kappelen 27. 3. Vikings Grenchen 23 (+58). 4. Schüpfen-Busswil 23 (+46). 5. Grenchen/Aegerten 15. 6. Thoune 11. 7. Krattigen 10 (-29). 8. Bowil 10 (-37). 9. Heimberg 4 (-86). 10. Frutigen 4 (-88). /ndu

Juniors B

Septième tour: Guggisberg - Bevaix 6-4. Bevaix - Marly 4-5. **Classement (14 matches):** 1. Guggisberg 28. 2. Yverdon 20. 3. Alterswil 17. 4. Rechthalten 16. 5. Marly 13. 6. Bevaix 12 (+4). 7. Gurmels 12 (-4). 8. La Chaux-de-Fonds 12 (-14). 9. Avry 10. 10. Payerne 0. /ndu

Juniors C

Septième tour: Bevaix - Corcelles 1-25. Corcelles - Lausanne 6-10. Aergera - Bevaix 19-1. Yverdon - La Chaux-de-Fonds 7-9. Aergera - Cornaux 8-6. La Chaux-de-Fonds - Cornaux 8-13.

Classement (14 matches): 1. Lausanne 25. 2. Aergera 23. 3. Corcelles-Cormondrèche 22. 4. Cornaux 20. 5. La Chaux-de-Fonds 14. 6. Treyvaux 12 (-2). 7. Marly 12 (-26). 8. Yverdon 6. 9. Avry 5. 10. Bevaix 1. /ndu

Volleyball

Classements ANVB

M2: 1. Val-de-Ruz 11-22. 2. E2L II 12-22. 3. E2L I 12-14. 4. Colombier 11-12. 5. NUC 10-8. 6. La Chaux-de-Fonds 10-6. 7. Savagnier 10-4. 8. Le Locle 11-0.

M3: 1. Marin 10-18. 2. Val-de-Travers 11-18. 3. Boudry 10-14. 4. Colombier III 10-10. 5. E2L III 11-10. 6. La Chaux-de-Fonds III 10-2. 7. Marin II 10-0.

F2: 1. E2L 11-22. 2. Savagnier 11-20. 3. Colombier 11-12. 4. Val-de-Travers 11-12. 5. La Chaux-de-Fonds 9-10. 6. NUC III 10-6. 7. Le Locle 11-2. 8. Les Ponts-de-Martel 10-0.

F3A: 1. Val-de-Ruz 5-10. 2. Val-de-Travers III 5-8. 3. Colombier 4-4. 4. Corcelles-Cormondrèche 4-2. 5. NUC IV 6-0.

F3B: 1. NUC V 5-8. 2. Les Ponts-de-Matel II 5-8. 3. Cerisier-Gorgier 4-4. 4. Peseux 6-4. 5. La Chaux-de-Fonds 4-0.

FM22: 1. Le Locle 8-14. 2. Colombier 7-4. 3. NUC 5-2.

MM19: 1. Savagnier 4-12. 2. Volleyboys 4-9. 3. Le Locle 4-6.

FM18A: 1. Val-de-Travers 11-22. 2. NUC 11-16. 3. Colombier 13-16. 4. La Chaux-de-Fonds 11-14. 5. Les Ponts-de-Martel 12-12. 6. Colombier II 12-8. 7. NUC II 11-4. 8. Cerisier-Gorgier 11-0.

FM16: 1. Val-de-Travers 6-12. 2. NUC 6-8. 3. Les Ponts-de-Martel 6-4. 4. Colombier 6-0. /svu

KEYSTONE

HOCKEY SUR GLACE
Le HCC ne connaît pas encore son adversaire

Les quarts de finale des play-off de LNB n'ont pas encore connu leur épilogue. Si Viège, en écrasant Langenthal 6-1, s'est qualifié, Lausanne, en gagnant 3-0 à Porrentruy (photo), a égalisé à 3-3 dans sa série contre Ajoie. Si Lausanne se qualifie vendredi, le HCC affrontera Viège en demi-finale. Si Ajoie passe, le HCC retrouvera les Jurassiens. /réd

FOOTBALL

Roussey pour Challandes

Christian Constantin a une fois de plus tranché dans le vif. Le président du FC Sion a renvoyé Bernard Challandes et a confié la barre de l'équipe valaisanne au Français Laurent Roussey, qui avait déjà officié à Tourbillon lors de la saison 2001-2002 et qui a signé jusqu'en juin prochain.

Son FC Sion ayant été battu dimanche à Bâle (1-0), Bernard Challandes s'est retrouvé sous pression. Son président, Christian Constantin a tranché, le Neuchâtelois ne terminera pas la saison en Valais, où il avait été nommé l'été dernier seulement. Il paie les récents résultats de sa formation, dont le rendement est jugé insuffisant par Christian Constantin (cinq défaites sur les huit derniers matches de Super League), lequel n'apprécie pas non plus «la résignation» qu'affiche actuellement l'équipe.

Alors qu'il pouvait encore nourrir un mince espoir de se mêler à la course pour le titre avant la reprise, Sion a vite déchanté en subissant deux défaites (à Neuchâtel et à Bâle), entrecoupées d'un succès à domicile face à Bellinzone. Au classement, les Sédunois (cinquièmes) accusent un retard insurmontable de 11 points sur le leader rhénan et ont surtout perdu leur place européenne, relégués à quatre et deux longueurs de Lucerne et Young Boys.

Personnage marquant du football suisse des deux dernières décennies, Bernard Challandes n'a pourtant que rarement connu le succès en club, hormis le titre de champion obtenu à la tête du FC Zurich en 2008-2009. Aux commandes de La Chaux-de-Fonds lors des deux dernières saisons du club de la Charrière en LNA (1985-1987), il s'est fait un nom à Yverdon, que le Neuchâtelois a promu en LNB en 1988, puis en LNA en 1993.

La suite a été bien moins rose pour le Chaulier, remercié par les Young Boys sans pouvoir terminer la saison (1994-1995) et connaissant le même sort lors de son passage à Servette (avril 1995 - octobre 1995). Un échec qui l'a poussé vers la formation et onze années de travail à l'ASF, avec, comme fait de gloire, la demi-finale de l'Euro M21 en 2002. Reste à savoir désormais si le Neuchâtelois de bientôt 60 ans pourra encore rebondir.

Son successeur, Laurent Roussey (49 ans), avait déjà dirigé le FC Sion, alors sous la présidence du Camerounais Gilbert Kadji. Le Français avait succédé avant la reprise du championnat à son compatriote Henri Stambouli, mais avait quitté la Suisse au terme de l'exercice (remplacé par Jean-Claude Richard) pour devenir l'assistant de Claude Puel à Lille (Sion, huitième du tour final, avait été relégué administrativement en LNB).

Il a ensuite entraîné Saint-Etienne en 2007-2008, qualifiant les Verts pour la Coupe d'Europe après 26 ans d'absence, avant d'être remplacé en novembre 2008 par Alain Perrin quand l'ASSE végétait à la 18e place de Ligue 1 (neuf défaites en 13 journées, pire début de l'histoire du club en D1). A Sion, il sera le 21e entraîneur des deux présidences de Christian Constantin (en comptant le boss lui-même...).

BERNARD CHALLANDES *Le Neuchâtelois est la dernière victime en date de Christian Constantin...* (KEYSTONE)

La mission de l'ancien avant-centre international français (deux sélections) est claire: permettre au club de remporter une 12e Coupe de Suisse et essayer de terminer dans le top 4 de Super League. Les Valaisans défieront en quart de finale Grasshopper, mercredi prochain au Letzigrund, soit quatre jours après le premier match de Roussey, à domicile contre... Grasshopper.

Par ailleurs, Laurent Roussey vient d'obtenir de la justice française 1,6 million d'euros d'indemnités de licenciement dans le litige qui l'oppose à l'AS Saint-Etienne. Son ancien club a décidé de se pourvoir en cassation mais, ne bénéficiant pas d'un effet suspensif, a tout de même versé la somme à son ancien entraîneur. Le litige, qui remonte au licenciement de Roussey en 2008, n'est donc pas encore terminé. /si

En bref

BASKETBALL
Carmelo Anthony et Chauncey Billups aux Knicks

Carmelo Anthony, la star des Denver Nuggets, met le cap sur New York. Il a signé pour les Knicks. Ce transfert concerne au total douze joueurs et trois clubs. Denver enregistre ainsi la venue de Wilson Chandler, Raymond Felton, Danilo Gallinari et Timofey Mozgov. Les Nuggets bénéficient également de trois choix de draft supplémentaires et reçoivent trois millions de dollars en cash. Outre Anthony, les Knicks seront renforcés par Chauncey Billups, Shelden Williams, Anthony Carter et Renaldo Balkman. /si

SKI DE FOND
La Sibérienne n'aura pas lieu cette année

Le comité d'organisation de la course de ski de fond La Sibérienne, prévue ce dimanche à La Brévine, a décidé d'annuler sa manifestation en raison du manque du neige actuel dans la vallée. Un parcours de remplacement était prévu sur le site de Pouillerel, en dessus de La Chaux-de-Fonds. Mais, en raison de la météo incertaine de ces prochains jours et d'un manque d'inscriptions, le comité a dû se résoudre à prendre cette décision et donne rendez-vous aux concurrents l'année prochaine. /comm-réd

FOOTBALL
Xavi et Victor Valdes blessés

Xavi a été victime d'une petite blessure musculaire au mollet gauche. Le milieu de terrain international du FC Barcelone sera indisponible entre une semaine et dix jours, a annoncé son club. Par ailleurs, le Barça devra se passer de Victor Valdes (29 ans) durant les trois prochaines semaines. Le gardien espagnol souffre d'une torsion du genou gauche. /si

LIGUE DES CHAMPIONS

Le Real et Chelsea en bonne position

Toujours incapable de battre Lyon, le Real Madrid possède toutefois l'avantage dans son huitième de finale de la Ligue des champions. Le nul (1-1) ramené de Gerland le place en ballottage favorable. Hier soir, le Real fut bien l'équipe la plus incisive.

Les Madrilènes trouvaient l'ouverture à la 65e par Benzema qui venait d'entrer en jeu. Ecarté du onze de départ au profit d'un Adebayor qui fut bien transparent, l'enfant de Lyon a tout d'abord gagné un ballon côté gauche avant d'être à la conclusion d'un mouvement conduit par Özil et Ronaldo. Benzema a eu la décence de ne pas célébrer ce but, inscrit contre le club qui l'a vu grandir. Les Lyonnais sont revenus au score à la 83e minute par Gomis.

Dans l'autre match, Chelsea a pris une option sans doute décisive sur une place en quart de finale grâce à son succès 2-0 à Copenhague. Anelka a marqué deux fois (17e et 54e) pour les Londoniens de Carlo Ancelotti, qui misent tout sur cette épreuve que le richissime président Roman Abramovitch rêve de gagner enfin.

Sans donner véritablement l'impression de forcer, Chelsea s'est assuré assez facilement la maîtrise du jeu contre un adversaire inoffensif, ou presque. /si

EN VRAC

Curling

Swiss League A

Gstaad. Tour final du Championnat de Suisse. Messieurs, sixième tour: Saint-Moritz (Christof Schwaller) - Saint-Galler Bär (Claudio Pescia) 8-5. Zoug (Pascal Hess) - Glaris (Patrick Vuille) 7-4. Adelboden (Sven Michel) - Berne Zähringer (Bernhard Werthemann) 7-5.

Classement (six matches): 1. Saint-Moritz 19 (9). 2. Adelboden, Saint-Galler Bär et Zoug 16 (10). 5. Glaris 16 (12). 6. Berne Zähringer 14 (10).

Football

Ligue des champions

HUITIÈMES DE FINALE, MATCHES ALLER

Hier

FC Copenhague - Chelsea	0-2
Olympique Lyonnais - Real Madrid	1-1

Ce soir

20h45 Inter Milan - Bayern Munich
Marseille - Manchester United

Europa League

SEIZIÈMES DE FINALE, MATCHES RETOUR

	Aller
CSKA Moscou - Salonique 1-1	1-0

Le CSKA Moscou qualifié.

Hockey sur glace

LNA

DERNIÈRE JOURNÉE

Bienne - Ambri-Piotta	4-0
Davos - Rapperswil	2-0
Fribourg Gottéron - Lugano	ap 2-3
Genève-Servette - Kloten	3-4
Zoug - Langnau	7-2
ZSC Lions - Berne	1-4

1. Davos	50	33	5	4	8	179-103	113
2. Kloten	50	33	5	3	9	170-111	112
3. Berne	50	24	11	3	12	160-117	97
4. Zoug	50	26	6	4	14	176-143	94
5. GE-Servette	50	20	3	8	19	129-128	74
6. Langnau	50	19	5	7	19	149-154	74
7. ZSC Lions	50	17	6	6	21	132-156	69
8. FR Gottéron	50	14	8	6	22	157-154	64
9. Bienne	50	13	5	7	25	135-173	56
10. Lugano	50	12	7	5	26	130-159	55
11. Rapperswil	50	11	4	7	28	138-184	48
12. Ambri-Piotta	50	11	2	7	30	99-172	44

ZSC LIONS - BERNE 1-4 (1-2 0-1 0-1)

Hallenstadion: 7135 spectateurs.

Arbitres: Küng, Mandioni, Kehrli et Kohler.

Buts: 9e Rüthemann (Goren, Dubé) 0-1. 11e Reichert (Vigier, Roche) 0-2. 19e Wichser (Ambühl, Down) 1-2. 31e Dubé (Roche, à 5 contre 4) 1-3. 41e Dubé (à 3 contre 5) 1-4.

Pénalités: 4 x 2' contre les ZSC Lions, 3 x 2' contre Berne.

ZOUG - LANGNAU 7-2 (4-0 3-0 0-2)

Bossard Arena: 5824 spectateurs.

Arbitres: Peer, Reiber, Abegglen et Kaderli.

Buts: 1ère (0'54) Casutt (Metropolit, Rüfenacht) 1-0. 5e Chiesa (Oppliger) 2-0. 10e Metropolit (Rüfenacht, Blaser) 3-0. 15e Duri Camichel (Brunner, Erni) 4-0. 24e Blaser (Christen, Di Pietro) 5-0. 34e Metropolit (Duri Camichel) 6-0. 37e Wozniewski (Christen, Sutter) 7-0. 45e Bucher (Lüthi, Schilt) 7-1. 52e Bucher (Lardi) 7-2.

Pénalités: 5 x 2' contre Zoug, 4 x 2' contre Langnau.

DAVOS - RAPPERSWIL 2-0 (0-0 2-0 0-0)

Vaillant Arena: 4168 spectateurs.

Arbitres: Kämpfer, Prugger, Arm et Küng.

Buts: 25e (24'36") Sejna (Bürgler, Grossmann) 1-0. 25e (24'53") Taticek (Grossmann, Bednar) 2-0.

Pénalités: 2 x 2' contre Davos, 7 x 2' contre Rapperswil.

BIENNE - AMBRI-PIOTTA 4-0 (0-0 0-0 4-0)

Stade de glace: 3863 spectateurs.

Arbitres: Koch, Kurmann, Fluri et Müller.

Buts: 50e Beaudoin (Miéville, Bordeleau) 1-0. 55e Lötscher (Gloor, Gossweiler) 2-0. 60e (59'19") Zigerli (Schlagenhauf, dans la cage vide) 3-0. 60e (59'54") Tschantré (Gossweiler, Peter) 4-0.

Pénalités: 2 x 2' contre Bienne, 2 x 2' contre Ambri-Piotta.

FRIBOURG GOTTÉRON - LUGANO 2-3 ap (2-2 0-0 0-0)

BCF Arena: 6300 spectateurs.

Arbitres: Eichmann, Rochette, Dumoulin et Zosso.

Buts: 2e Hasani (Sprunger, Birbaum) 1-0. 8e Murray (Jörg, Popovic) 1-1. 13e (12'56) Reuille (Murray, Kienzle, à 5 contre 4) 1-2. 14e (13'19) Plüss (Sprunger, Hasani) 2-2. 61e (60'17") Bourque (Genoway, Popovic, à 5 contre 4) 2-3.

Pénalités: 5 x 2' contre Fribourg Gottéron, 6 x 2' + 10' (Romy) contre Lugano.

GENÈVE-SERVETTE - KLOTEN 3-4 (0-0 1-3 2-1)

Vernets: 6651 spectateurs.

Arbitres: Massy, Stricker, Bürgi et Marti.

Buts: 28e Bodenmann (Liniger, Du Bois, à 5 contre 4) 0-1. 32e Bell (Kellenberger, von Gunten) 0-2. 40e (39'03") Salmelainen (Rubin, Gobbi, à 5 contre 4) 1-2. 40e (39'11") Bell (Jacquemet) 1-3. 42e Bezina (Trachsler) 2-3. 54e Bezina (Park, Pothier, à 5 contre 4) 3-3. 59e Bodenmann (Stancescu, Mettler) 3-4.

Pénalités: 6 x 2' contre Genève-Servette, 6 x 2' + 10' (Bell) contre Kloten.

Ordre des quarts de finale des play-off, au meilleur des sept matches: Davos - Fribourg Gottéron, Kloten - ZSC Lions, Berne - Langnau, Zoug - Genève-Servette. Premières rencontres, samedi 26 février, à 19h45.

Ordre des demi-finales des play-out, au meilleur des sept matches: Bienne - Ambri-Piotta, Lugano - Rapperswil. Premières rencontres, samedi 26 février, à 19h45.

LNB

QUARTS DE FINALE DES PLAY-OFF (au meilleur de sept matches)

Ajoie - Lausanne	0-3

3-3 dans la série.

Viège - Langenthal	6-1

Viège remporte la série 4-2.

La Chaux-de-Fonds et Olten sont déjà qualifiés.

AJOIE - LAUSANNE 0-3 (0-2 0-0 0-1)

Porrentruy: 3568 spectateurs.

Arbitres: Popovic, Micheli, Tscherrig.

Buts: 4e Conz (Pecker, Setzinger /à 5 contre 4) 0-1. 10e Staudenmann (Keller) 0-2. 51e Conz (Antonietti) 0-3.

Pénalités: 6 x 2' contre Ajoie, 4 x 2' contre Lausanne. Notes: Lausanne sans Tremblay (étranger surnuméraire). 10e (9'07), temps-mort pour Ajoie.

VIÈGE - LANGENTHAL 6-1 (4-0 1-0 1-1)

Litternahalle: 3805 spectateurs.

Arbitres: Schmutz, Huggenberger et Wüst.

Buts: 3e Brunold (Küng, Furrer) 1-0. 6e Portner (Forget) 2-0. 9e Brunold (Dolana, Furrer) 3-0. 18e Heldstab (Küng, Zeiter /à 5 contre 4) 4-0. 31e Triulzi (Dolana, Zeiter /à 5 contre 4) 5-0. 52e Campbell (Müller, Ablanalp /à 5 contre 4) 5-1. 53e Brunold (Triulzi, Zeiter /à 5 contre 4) 6-1.

Pénalités: 7 x 2', + 5' et pénalité de match (Anthamatten) contre Viège, 7 x 2', + 5' et pénalité de match (Kelly) contre Langenthal.

Première ligue

DEMI-FINALES DES PLAY-OFF (au meilleur des cinq matches)

Guin - Martigny	2-0

Guin mène 2-0 dans la série.

Sion - Franches-Montagnes	7-5

Sion mène 2-0 dans la série.

FINALE DES PLAY-OUT (au meilleur des cinq matches)

Ce soir

20h30 Bulle - Saint-Imier

Bulle mène 1-0 dans la série.

Deuxième ligue

DEMI-FINALES DES PLAY-OFF (au meilleur de cinq matches)

Lundi

Star Chaux-de-Fonds - Sensee	3-5

Sensee mène 1-0 dans la série.

Hier

Vallée de Joux - Fleurier	2-3

Fleurier mène 1-0 dans la série.

Jeudi 24 février, 20h15: Fleurier - Vallée de Joux. **20h45:** Sensee - Star Chaux-de-Fonds (à Guin).

STAR CHAUX-DE-FONDS - SENSEE 3-5 (1-1 1-2 1-2)

Arbitres: Vuille et Jeannet.

Mélèzes: 63 spectateurs.

Buts: 4e Mülhauser (Herren, Lacroix) 0-1. 9e Dubois (Personeni, Scheidegger) 1-1. 25e Oberlin (Friedli, Andersons, à 5 contre 4) 1-2. 29e Vernetti 2-2. 40e (39'07") Andersons (Friedli, à 5 contre 4) 2-3. 53e Oberlin 2-4. 54e Rappo (Mülhauser) 2-5. 59e Wälti (Aebersold, Chevalley) 3-5.

Pénalités: 5 x 2' contre Star Chaux-de-Fonds, 3 x 2' contre Sensee.

Star Chaux-de-Fonds: Lüthi; Chevalley, Wüthrich; Vernetti, Bätscher, Richard; Scheidegger, Schneiter, Dubois; Hug, Waton, Reymond; Aebersold, Wälti, Wicht; Personeni.

Sensee: Gurtner; Bührer, Lacroix; Herren, Andersons, Hayoz Marc; Uttinger, Hänni, Forrer; Däpp, Rappo, Grau; Mülhauser, Oberlin, Friedli.

Offre valable pour des véhicules vendus du 1er au 28 février 2011. Les véhicules utilitaires proposés sont destinés à une utilisation commerciale ou professionnelle. Offre exclusivement réservée à la clientèle flotte selon le règlement Citroën et dans le réseau participant.

CITROËN NEUCHÂTEL-BEVAIX

Citroën (Suisse) SA, Succursale de Neuchâtel-Bevaix
Route de Neuchâtel – 2022 Bevaix
Tél: 032 847 08 47 – www.citroen-neuchatel.ch – bevaix@citroen.ch

Boudevilliers – Christinat Automobiles – Tél. 032 857 24 54 Travers – Garage Hotz SA – Tél. 032 864 61 60
Le Landeron – Garage Claude Fracchetti – Tél. 032 751 23 24

OFFRES D'EMPLOI

GAILLE construction sa
REALISATIONS EN BOIS
2027 FRESENS / STAUBIN 032 835 28 28 www.gaille.ch

Entreprise leader dans la construction en ossature bois cherche pour renforcer ses équipes :

4 charpentiers ou menuisiers qualifiés pour la production en atelier
1 technicien en construction bois pour le bureau technique

Profil recherché :
Age idéal entre 22 et 35 ans avec quelques années de pratique (expérience dans la construction ossature bois). Dynamique, motivé et disposé à intégrer l'équipe en place. Engagement de suite.

Merci d'envoyer votre dossier de candidature à :
Rte de St-Aubin 3, 2027 Fresens

Fédération des Entreprises Romandes
Arc jurassien (FER-Arcju)

En raison du départ du titulaire, la Fédération des Entreprises Romandes de l'Arc jurassien à Porrentruy, association patronale active dans le Jura et le Jura bernois, recherche en qualité de **responsable de son département Secrétariat de branches**

un secrétaire patronal (F/H)

Mission:
- Gestion de secrétariats d'associations professionnelles du secteur de la construction et de l'artisanat ainsi que des commissions qui leur sont liées
- Représentation de ces associations au sein de différentes instances régionales et nationales
- Gestion du personnel attaché à ces secrétariats
- Développement et rayonnement de ce département et de la FER-Arcju en général

Profil:
- Diplôme universitaire en économie ou en droit (ou formation jugée équivalente)
- Bonne connaissance du tissu économique régional
- Expérience professionnelle requise
- Leadership naturel, entregent, flexibilité et facilité de contact
- Capacité à travailler de manière autonome et rigoureuse
- Sens des responsabilités, de l'organisation et de la négociation
- Capacité rédactionnelle et maîtrise des outils informatiques MS Office
- Aptitude à se déplacer fréquemment
- Compréhension de l'allemand (écrit / oral): un atout

Nous offrons une activité à responsabilité et variée au sein d'une petite équipe expérimentée, permettant des perspectives de développement avec des conditions d'emploi attrayantes.

Entrée en fonction: de suite ou à convenir

Les dossiers de candidature (lettre de motivation, CV avec photo, certificats, prétentions de salaire et références), avec mention «Secrétaire patronal» sont à adresser à: FER-Arcju, Chemin de la Perche 2, case postale 1136, 2900 Porrentruy.

Pour tous renseignements, s'adresser à: M. Vincent Gigandet, Directeur, tél. 032 465 15 70.

Avec nous, votre publicité est un succès!

Conseil et vente d'annonces:
Publicitas S.A.
T 032 729 42 42
F 032 729 42 43

www.publicitas.ch/neuchatel

publicitas

OMNICOM

OMNICOM leader sur le marché suisse des centres d'appels et de la relation client recrute :

10 téléphonistes
temps partiel 3h - 6h par jour

Vous avez : minimum 20 ans, un bon relationnel et de la motivation.
Nous vous offrons: un contrat fixe + participations aux résultats. Formation de base et continue assurée. Débutant accepté.

Contactez-nous au 032 720 10 24

OMNICOM SA
Puits-Godet 12 - 2000 Neuchâtel - annonces@omnicom.ch

Bureau d'architecture cherche

Dessinateur(trice) en bâtiment

Pour élaboration de dossier de projet et d'exécution CAD
- CFC, expérience-autonomie-flexibilité
Entrée de suite ou à convenir.
Nous attendons votre offre avec les documents usuels.

H-R. Kamber, rte du Lac 140, 1787 Môtier(Vully) 026/673 14 74, kamber-hr@bluewin.ch

AVIS DIVERS

VOYANCE PRÉCISE ET RAPIDE avec
SOLENE
Tél. 0901 12 12 20 - Fr.2.50/min
(depuis une ligne fixe - de 9h-23h)
Propose aussi coaching, conseils et analyse des rêves

L'EXPRESS Vous déménagez? Bulletin de **changement d'adresse** sur www.arcinfo.ch rubrique **abonnés**

À LOUER

Neuchâtel Galerie des Moulins 51

1 Local commercial rez-de-chaussée de 25m²
dès le 1er avril 2011
Prix Fr. 800.— + charges Fr. 150.—.

S'adresser à Gérance Cretegny

Faubourg du Lac 43 - Neuchâtel
Tél. 032 724 53 27 le matin
ou Tél. 079 216 96 39

ENSEIGNEMENT

PIANO CREDIT 0%
en 24 mois sur pianos en stock
026 652 12 10 www.fnx.ch
Arruffens 1 1680 ROMONT

ENSEIGNEMENT

www.slc.ch
0844 200 400
SLC Swiss Language Club

CAMPS D'ÉTÉ & SÉJOURS LINGUISTIQUES

LEYSIN (10-17)
MONTREUX (14-18)
NEUCHÂTEL (Adultes)
Anglais / Allemand / Français
Activités et Excursions

VOUS N'AVEZ PAS REÇU VOTRE JOURNAL?

En nous signalant cet incident avant 10h30, nous vous rapportons votre journal dans votre boîte aux lettres avant 12h30.
Nous recevons vos appels dès 7h30, au 032 723 53 90.
Cette prestation est disponible du lundi au vendredi pour tous les abonnés distribués par porteurs.

Votre quotidien, c'est nous.
L'EXPRESS
www.arcinfo.ch

ENSEIGNEMENT

FILIÈRE DE FORMATIONS
cefco SPÉCIALISTE EN FORMATION CONTINUE

management de projet

Accédez à de nouvelles perspectives professionnelles

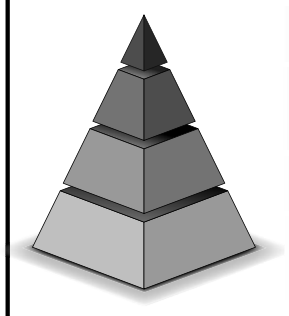

- *Directeur de Projet*
- *Manager de Projet Confirmé*
- *Chef de Projet*
- *Associé au Management de Projet*

Accès aux certifications internationales : IPMA, PMI®, PRINCE2™, HERMES

COURS à Fribourg, Genève, Lausanne, Neuchâtel, Sion
www.cefco.ch 0848 413 413 EDUQUA

MEN **Le Musée d'ethnographie présente**

BRUNCH DOMINICAL

le dimanche 6 mars 2011 de 11 heures à 14 heures
au Musée d'ethnographie rue St-Nicolas 4, Neuchâtel

Le MEN propose deux visites guidées de l'exposition Bruits (11h-12h30), des animations pour les enfants organisées par l'Atelier des musées ainsi qu'un généreux buffet de mets salés et sucrés.
(Brunchs gratuits pour les enfants jusqu'à 5 ans) **www.men.ch**

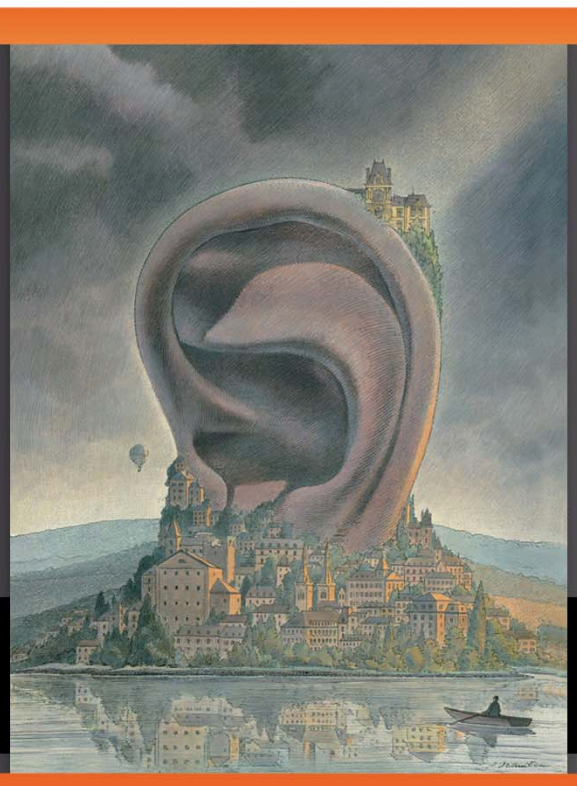

espace LE CLUB DES LECTEURS
L'EXPRESS L'Impartial

offre 10 INVITATIONS
Date limite de participation: mercredi 23 février 2011 à minuit

Conditions de participation: le tirage au sort est ouvert à tous les abonnés, excepté les collaborateurs de la SNP SA et leur famille directe. Les gagnants seront avertis personnellement. Tout recours juridique est exclu.

Participez par SMS Sur votre téléphone mobile, tapez le code **EXP CLUB 98** suivi de votre numéro d'abonné et de vos coordonnées complètes (ex. EXP CLUB 97 112233 Bernard Dupont Rue de la Balance 21 2001 Neuchâtel). Envoyez votre message au numéro 363 (Fr. 1.-/SMS)

Participez par carte postale Inscrivez le code du jour suivi de votre numéro de carte de membre et envoyez votre carte à:
SNP Société Neuchâteloise de Presse SA, Service Marketing, rue Pierre-à-Mazel 39 CH-2000 Neuchâtel

Participez via le web: sur notre site **http://clubespace.arcinfo.ch** et profitez de nos offres attractives

RICHARD LEUENBERGER

POSTE
Les chiens apprécient toujours autant les facteurs

L'an dernier, les facteurs suisses ont essuyé 105 morsures de chiens. Dans 94 cas, il s'est agi d'incidents sans gravité entraînant des absences de moins de trois jours au travail. Le nombre d'attaques est en légère augmentation par rapport aux années précédentes. /ats

L'obligation de servir devrait être maintenue

L'armée devrait encore être un passage obligé par chaque Suisse de sexe masculin. La commission de la politique de sécurité du Conseil national a refusé hier de supprimer l'obligation de servir. /ats

EXPORTATIONS

Des armes suisses en zones de rébellion

En proie à des manifestations populaires, Bahreïn a acheté du matériel de guerre «swiss made» l'an passé. Berne jure prendre ses précautions.

BERNE
SERGE GUMY

Un peu plus de 3,2 millions de francs: telle est la valeur des biens militaires que la Suisse a exportés l'an passé vers Bahreïn selon les statistiques publiées hier par le Secrétariat d'Etat à l'économie (Seco), en charge du contrôle des ventes d'armes. Mais alors que le petit royaume du Golfe connaît des manifestations sans précédent réprimées dans le sang, est-il opportun de continuer à lui livrer des canons?

«Nous nous prononçons de cas en cas. Or, à ma connaissance, aucune demande d'exportation n'est pendante en provenance de Bahreïn», explique Simon Plüss, chef du secteur Contrôles à l'exportation/matériel de guerre au Seco. «Cela dit, compte tenu de la situation actuelle sur place, nous examinerions avec soin une telle requête. La probabilité qu'elle serait refusée me paraît même grande.» Pour ce qui relève du passé, Simon Plüss rassure: en 2010, Bahreïn a fait l'acquisition de systèmes de défense antiaérienne et d'instruments de visée. Un matériel qui ne saurait donc être retourné contre les manifestants, estime le responsable du Seco. L'Arabie saoudite deuxième «Le Proche-et le Moyen-Orient constituent la région la plus chaude de la planète. La Suisse ne doit donc plus y envoyer aucune arme», proteste Jo Lang, conseiller national (Vert /ZG) et membre du comité du Groupe pour une Suisse sans armée (GSsA).

BLINDÉ LÉGER *La Suisse a exporté pour 728 millions de matériel militaire en 2010.* (KEYSTONE)

Dans un communiqué, ce dernier critique notamment le fait que l'Arabie saoudite figure en deuxième position au rang des clients de l'industrie suisse d'armement en 2010, juste derrière l'Allemagne, avec des achats à hauteur de 132,6 millions de francs. Pourtant, «le royaume dictatorial essuie des critiques régulières en raison de violations des droits de l'homme», dénonce le GSsA.

C'est précisément pourquoi le Conseil fédéral a décidé il y a deux ans de ne plus accepter de nouvelle demande d'exportation de matériel de guerre en provenance d'Arabie saoudite, rétorque Simon Plüss.

Les livraisons de 2010 ne font qu'honorer des contrats plus anciens portant sur des canons de défense antiaérienne. «Ce n'est pas avec cela que l'on commet des violations des droits de l'homme», lâche Simon Plüss, tout en rappelant que «la Suisse est seule à refuser toute nouvelle demande saoudienne. Les autres pays européens, quant à eux, continuent de livrer l'Arabie.»

Vers l'Egypte, autre théâtre du printemps arabe et interdite elle aussi de toute nouvelle acquisition, les anciens contrats arrivent par contre à leur terme (70 000 francs de matériel de guerre exporté l'an dernier). Pas de quoi pour autant calmer la révolte de Jo Lang: «C'est de la poudre aux yeux! La Suisse peut bien arrêter les livraisons pendant quelques années, les armes vendues avant que le gel soit décrété sont toujours sur place, et pour longtemps!»

Mais en lançant un nouveau missile contre le Conseil fédéral, le GSsA ne bafoue-t-il pas la volonté populaire? En novembre 2009, son initiative pour l'interdiction d'exporter du matériel de guerre a en effet été balayée (68,2% de non). «Les Suisses ont certes rejeté notre texte, mais à la condition qu'aucune arme ne soit livrée dans des zones de conflit», répond Jo Lang. Or, le Moyen-Orient s'embrase, avec des conséquences difficilement prévisibles. «On voit ces jours à quelle vitesse les armes fabriquées en Suisse pourraient s'avérer dangereuses.»

En 2010, la Suisse a exporté au total pour 640 millions de matériel de guerre, contre 728 millions l'année précédente (soit une baisse de -12%). /SGU

PERSONNEL SOIGNANT

Pour un métier mieux reconnu

Le métier d'infirmier n'est pas une «profession auxiliaire». Le personnel soignant veut une reconnaissance légale de sa responsabilité et pouvoir agir de façon autonome dans certaines situations spécifiques et sans supervision médicale, revendique l'Association suisse des infirmières et infirmiers (ASI).

HÔPITAL *Le personnel infirmier veut voir ses capacités mieux reconnues.* (ARCHIVES GUILLAUME PERRET)

Actuellement, sans la signature d'un médecin, rien n'est possible dans les hôpitaux suisses. Pour changer un pansement ou administrer un médicament par exemple, tout infirmier ou infirmière doit au préalable en avoir reçu mandat d'un médecin.

Pour l'ASI, cette manière de procéder est dépassée depuis longtemps et n'est souvent pas respectée dans la réalité. Le personnel soignant administre quotidiennement des médicaments que le médecin entérine ensuite, a déclaré l'infirmier bernois Markus Sadler, lors d'une conférence de presse hier à Berne.

Il a signalé que ces collègues assument maintes responsabilités dans tous les domaines de soins.

Il a rappelé que les infirmières diplômées sont formées dans les hautes écoles spécialisées ou dans des écoles supérieures. Selon lui, une définition claire du domaine de responsabilité et de coresponsabilité des infirmières diplômées «apporterait davantage de transparence pour tous» et «le domaine de responsabilité du médecin n'en serait pas affecté». La Loi sur l'assurance maladie (Lamal) doit donc être modifiée, a exigé l'ASI. Il est urgent selon elle d'adapter la loi pour renforcer le statut juridique des personnels soignants ce qui contribuerait à accroître l'attrait de la profession. L'association réclame de répartir les diverses prestations du personnel infirmier au sein d'un domaine de responsabilité propre et dans un domaine de coresponsabilité avec les médecins.

Pour le juriste et conseiller national UDC bernois Rudolf Joder, «il faut s'attendre à l'avenir à une pénurie aiguë de personnel soignant et à de sérieux problèmes dus au manque général de personnel soignant». Cela en particulier dans les spécialisations infirmières: en anesthésie, en soins intensifs et dans le domaine opératoire. Pour appuyer ces revendications, cet élu a rédigé une initiative parlementaire visant à un ancrage légal de la responsabilité infirmière. Il la déposera lors de la session de printemps qui débutera la semaine prochaine. /ats

ROUTE 2010

Les accidents ont fait moins de victimes

En 2010, le nombre de victimes d'accidents de la route a diminué pour la troisième année consécutive. L'an dernier, 328 personnes ont perdu la vie, soit 21 de moins qu'en 2009, et 4508 ont été grièvement blessées, soit 200 de moins. C'est le nombre de piétons tués qui suscite le plus d'inquiétude, a indiqué hier le Bureau de prévention des accidents (bpa) dans un communiqué. En 2010, 76 d'entre eux ont été victimes d'un accident fatal, ce qui représente une augmentation de 27% par rapport à 2009.

Cette hausse est entièrement attribuable à des accidents en dehors des passages protégés, alors que leur nombre sur les bandes jaunes – 20 en 2010 – est resté stable, relève le bpa. En revanche, le bilan pour les vélos est plus réjouissant: le nombre de cyclistes tués est passé de 2009 à 2010 de 54 à 31 (-43%). A noter que pour ces deux catégories d'usagers, les chiffres de l'an dernier ont retrouvé les moyennes des années 2005-2007, les deux années suivantes ayant été relativement exceptionnelles.

La plupart des accidents de piétons surviennent en traversant la chaussée, dans des localités et aux heures de pointe. Une réduction systématique de la vitesse permettrait d'éviter de nombreux drames ou du moins d'en réduire la gravité. Le bpa recommande ainsi le modèle «50 /30 km/h» qui prévoit de répartir toutes les routes communales en deux catégories – routes de trafic et routes de quartier. Pour le trafic motorisé, le nombre de morts a reculé, en particulier chez les motards (-12%). Cette évolution est à mettre sur le compte des progrès technologiques, de meilleures infrastructures ainsi que des mesures préventives et répressives de la part de la police. Le nombre de collisions dont la vitesse est présumée à l'origine est en légère diminution (-4%).

CONSTAT *Le nombre de tués a reculé de manière significative en 2010.* (KEYSTONE)

Pour le bpa, les accidents de la route restent encore trop nombreux en dépit de la tendance à la baisse relevée depuis 2008. Il plaide ainsi pour des efforts supplémentaires de la part des politiciens, des planificateurs, des services de police et de prévention pour mieux protéger les usagers vulnérables. Les données du bpa reposent sur les statistiques des polices cantonales. Les chiffres définitifs de l'Office fédéral de la statistique seront disponibles l'été prochain. /ats

En bref

APPAREILS AUDITIFS
Lettre ouverte à Didier Burkhalter
L'ordonnance sur le remboursement des appareils acoustiques fâche les organisations de malentendants. Elle prévoit, dès le 1er juillet, un nouveau système de forfaits qui ne répond pas aux besoins des personnes concernées. Pro audito suisse appelle Didier Burkhalter à corriger le tir. Dans une lettre ouverte, la faîtière a demandé hier de revoir les décisions en matière de prestations de l'assurance invalidité pour les systèmes auditifs. /ats

PÉDOPHILIE
Les institutions n'écartent pas une «liste noire»
Suite à l'affaire de l'éducateur bernois ayant abusé de plus de 120 enfants ou handicapés, la faîtière des institutions pour handicapés Insos envisage des mesures de prévention, dont une révision du processus de recrutement du personnel. La question d'une «liste noire» reste ouverte. /ats

MUSIQUE
Une commission préconise un contre-projet
L'initiative populaire «jeunesse+musique» empiète par trop sur les compétences des cantons en matière d'enseignement. La commission de l'éducation du Conseil des Etats a proposé hier au plénum d'adopter un contre-projet se limitant à réglementer la formation musicale extrascolaire. /ats

INVALIDITÉ
Nouvelles rentes en diminution en 2010
La Suva a accordé 1978 nouvelles rentes d'invalidité en 2010. C'est une baisse de 3,5% par rapport à l'année précédente. La Suva explique ce recul par l'efficacité des mesures de réinsertion, a indiqué hier l'assureur dans un communiqué. /ats

la vitrine du web

Retrouvez-nous sur internet

ENSEIGNEMENT

ECOLE MODERNE

DEGRÉS SECONDAIRES
6e à 9e ANNÉE
RACCORDEMENTS
Rue Saint-Honoré 10 2000 Neuchâtel
Tél. + Fax 032 724 15 15
www.ecole-moderne.ch

LOCATION UTILITAIRES

Martin

Tél. 032 853 54 33
www.martin-location.ch

CONSTRUCTION

FIVAZ
MATÉRIAUX DE CONSTRUCTION

Aménagements extérieurs
Dalles - Pavés - Murs
Mortiers bio - Isolation
Carrelage - Citernes
et bien davantage sur www.fivaz.ch

BOUDEVILLIERS T. 032 857 23 73 F. 032 857 24 01

PISCINES-JACUZZIS

MEIER
GARDEN CENTER
PISCINES & SPAS

COLOMBIER
Tél. 032 843 41 06
cpn@meiergarden.ch
www.meiergarden.ch

RESTAURANT

Neuchâtel
Restaurant
Le Romarin

Traiteur, banquets, restaurants d'entreprise, mariages
Tél. 032 717 49 69
www.romarin.ch

ENSEIGNEMENT

ECOLE plus
Soutien et perfectionnement scolaire

REVISIONS 6e OR
Vacances de Pâques
français - allemand - math
cours 1: 11 au 15 avril 2011
cours 2: 18 au 21 avril 2011
2h00 par jour

Cours de soutien
en privé ou en groupe
Nous vous conseillons sans engagement

Grand-Rue 1a
2000 Neuchâtel
Tél. 032 724 07 78

Av. L.-Robert 76
2300 La Chaux-de-Fds
Tél. 032 968 74 73

www.ecole-plus.ch

ÉLECTROMÉNAGER

MAC
ELECTROMENAGER
City-Centre - Ecluse 30 - Neuchâtel

Spécialiste de l'encastré
L'électroménager au meilleur prix !
Comparez avant d'acheter !
- MIELE
- BAUKNECHT
- JURA
- SAECO
- ROTEL
- BOSCH
- CANDY/HOOVER

Service de Réparation Officiel
www.mac-ne.ch

ENSEIGNEMENT

BALKAN
SCHOOL OF ENGLISH

in town since 1973

Anglais & autres langues
032 724 78 20
www.balkanschool.com

PISCINES, SPAS

SAMBIAGIO
Style S.A.
Le grand spectacle de l'eau

Exposition sur rendez-vous
2523 Lignières
Tél. 032 751 28 56
www.sambiagio-style.ch

publicitas

Rue Saint-Maurice 4 – 2001 Neuchâtel – Tél. 032 729 42 42 – neuchatel@publicitas.ch
Rue Neuve 14 – 2302 La Chaux-de-Fonds – Tél. 032 729 42 62 – lachaux-de-fonds@publicitas.ch

KEYSTONE

BAHREÏN

Manifestation massive pour réclamer une monarchie constitutionnelle

Une manifestation massive a envahi hier Manama pour exiger la chute du gouvernement. L'opposition dominée par les chiites a réitéré son exigence d'une monarchie constitutionnelle dans cet archipel où règne la lignée sunnite des Al-Khalifa. Les manifestants scandaient des slogans appelant à l'éviction des Al-Khalifa, dynastie sunnite au pouvoir depuis plus de 200 ans à Bahreïn, dont la population d'1,2 million d'habitants est majoritairement chiite. /ats-afp

LIBYE

Kadhafi menace les opposants de déclencher une «boucherie»

Le dirigeant libyen Mouammar Kadhafi a menacé hier les manifestants armés dans son pays de «la peine de mort», dans un discours retransmis à la télévision. Plusieurs pays ont décidé d'évacuer leurs ressortissants alors que les Occidentaux ont appelé à «des mesures claires» au Conseil de sécurité de l'ONU.

Drapé dans une tunique marron, Mouammar Kadhafi a appelé l'armée et la police à reprendre la situation en mains. «Rendez vos armes immédiatement, sinon il y aura des boucheries», a-t-il lancé à l'égard des manifestants. Il a menacé de «purger la Libye maison par maison» et d'une répression comparable à celle de Tienanmen et de Falloujah.

Le colonel Kadhafi, qui tenait à la main son Livre vert, recueil de ses pensées publié dans les années 1970 et qui sert de Constitution de pays, a également affirmé qu'il se «battrait jusqu'à la dernière goutte de (son) sang».

«Mouammar Kadhafi n'a pas de poste officiel pour qu'il en démissionne. Mouammar Kadhafi est le chef de la révolution, synonyme de sacrifices jusqu'à la fin des jours. C'est mon pays, celui de mes parents et des ancêtres», a-t-il dit, dans un discours enflammé, en parlant de lui à la troisième personne. Le colonel Kadhafi est arrivé au pouvoir après avoir renversé le 1er septembre 1969 le roi Idriss. En 1977, il avait proclamé la «Jamahiriya» – qu'il définit comme un «Etat des masses» qui gouvernent par le biais de comités populaires élus – s'attribuant le seul titre de «Guide de la révolution». Tous les jeunes doivent créer demain les comités de défense de la révolution: ils protégeront les routes, les ponts, les aéroports», a-t-il encore dit.

«Nous allons leur montrer ce qu'est une révolution populaire», a-t-il ajouté, en lisant un texte dans un discours parfois ponctué de silences et de bégaiements. Lundi matin, la Fédération internationale des Ligues de droits de l'homme avait avancé le chiffre de «300 à 400» tués dans le pays.

L'Est de la Libye échappe au contrôle du numéro un Mouammar Kadhafi, la révolte s'étant propagée comme une traînée de poudre à travers le pays, ont dit hier des militaires passés dans le camp des insurgés et des habitants de Tobrouk, ville côtière de plus de 100 000 habitants en Cyrénaïque.

Un Egyptien qui a fui la seconde ville du pays, Benghazi, a déclaré qu'il y avait eu au moins 2000 tués là-bas dans les affrontements. Les violences ont aussi fait au moins 62 tués au total dans la capitale Tripoli depuis dimanche. Des dirigeants libyens ont fait défection à l'instar du ministre de la Justice Moustapha Abdel Jalil pour protester contre les violences contre les manifestants, de même que des diplomates en poste à l'étranger. Des sources commerciales ont indiqué hier que la Libye a interrompu toute exportation de produits pétroliers et a également bloqué les importations.

De nombreux pays, dont la France, l'Allemagne et les Pays-Bas mais pas la Suisse, ont annoncé le rapatriement de leurs ressortissants. Plus d'un millier de Tunisiens et de Libyens au total ont fui vers la Tunisie. Et l'Egypte a dit avoir des problèmes à faire rentrer ses ressortissants, estimés à 1,5 million. /ats-afp

AMMAN *Des Libyens réfugiés en Jordanie ont manifesté hier contre le régime Kadhafi.* (KEYSTONE)

Le prix du pétrole flambe

La poussée de violences dans le monde arabe et particulièrement en Libye a fait trembler les bourses mondiales, en net recul hier. Elle fait aussi flamber les cours de brut, sur fond de craintes d'approvisionnement en gaz et pétrole. L'Organisation des pays exportateurs de pétrole accroîtra sa production si jamais une pénurie devait intervenir sur le marché du fait des mouvements de contestation au Moyen-Orient, a affirmé le ministre saoudien du pétrole. Les Etats-Unis ont appelé l'ensemble des pays producteurs à augmenter leur production en réponse à l'envolée des cours.

La situation dans le monde arabe a créé une réaction en chaîne au sein du monde économique. Outre la paralysie des économies des pays concernés – tourisme en berne, Bourses ou banques fermées –, elle touche de plein fouet les entreprises qui y sont implantées. /ats-afp

NOUVELLE-ZÉLANDE

Un puissant séisme fait des dizaines de morts

Au moins 65 personnes ont été tuées dans un puissant séisme qui a frappé hier Christchurch, la deuxième ville de Nouvelle-Zélande, a annoncé le premier ministre John Key. Près de 200 autres pourraient encore être prisonnières des décombres.

«Le bilan dont je dispose actuellement est de 65 morts et il pourrait être revu à la hausse. C'est une tragédie absolue pour cette ville, pour la Nouvelle-Zélande, pour les gens dont nous sommes proches», a déclaré John Key à la télévision. «Ça ne pouvait pas être pire», a de son côté déclaré le maire de la ville, Bob Parker. «Je crois que nous devons nous préparer à un nombre de décès qui sera significatif», a-t-il aussi ajouté. «On ne parle pas de milliers mais certainement de dizaines de personnes qui ne seront pas sauvées», a-t-il dit. Selon lui, entre 150 et 200 personnes étaient bloquées sous les décombres. Des témoins ont de leur côté rapporté qu'une trentaine de personnes étaient piégées dans un immeuble de bureaux, haut de quatre étages.

Le tremblement de terre, de magnitude 6,3, a eu lieu à 12h51 (0h51 heure en Suisse) à cinq kilomètres de la ville et à seulement quatre kilomètres de profondeur, selon l'Institut de géophysique américain (USGS). Il a été suivi de plusieurs répliques allant jusqu'à 5,6 d'intensité. Christchurch, une ville de 340 000 habitants, avait déjà été secouée le 4 septembre 2010 par un séisme de magnitude 7. Cette secousse, qui avait eu lieu tôt le matin, à un moment où les rues étaient encore vides, n'avait pas fait de tué mais causé des dégâts considérables. Hier soir, alors que la nuit était tombée, quelque 500 policiers et militaires, aidés de grues, fouillaient les gravats où des gens criaient à l'aide. Des renforts étaient attendus, avec des avions militaires amenant sur place des équipes supplémentaires de secouristes. Le clocher de la cathédrale de la ville s'est effondré tandis que le bâtiment de six étages abritant la télévision régionale était réduit à l'état de ruines. Des habitants erraient, hagards, s'accrochant les uns aux autres, le visage parfois maculé de sang.

Le maire de la ville a déclaré l'état d'urgence pendant au moins cinq jours, entraînant la fermeture des accès au centre-ville pour garantir la sécurité du public et permettre aux équipes de secours de travailler. «Tout le monde doit comprendre qu'il s'agit d'un jour noir pour cette ville», a aussi ajouté Bob Parker. /ats-afp

CHRISTCHURCH *La cathédrale a subi des dommages extrêmement importants.* (KEYSTONE)

En bref

IRAN
Le pouvoir arrête un opposant

Les forces de sécurité iraniennes ont arrêté Ali Karoubi, fils de l'opposant réformiste Mehdi Karoubi, a indiqué hier son site internet, Sahamnews. Selon ce site, il y a lieu également d'être inquiet pour Mehdi Karoubi lui-même, dont on serait sans nouvelles. /ats-afp

ITALIE
L'afflux de réfugiés tunisiens se poursuit

L'afflux de migrants tunisiens vers Lampedusa se poursuit. Deux nouveaux bateaux, l'un transportant 43 personnes, l'autre 60 passagers, sont arrivés sur l'ile italienne depuis lundi après-midi, a indiqué hier l'Organisation internationale des migrations. /ats-afp

GAZA
Le terminal de Rafah est rouvert

Le terminal de Rafah, à la frontière de l'Egypte et de la bande de Gaza, a été rouvert hier par Le Caire dans le sens des départs du territoire palestinien. Seul point d'entrée de la bande de Gaza à ne pas être contrôlé par Israël, il était fermé depuis le 30 janvier, après le soulèvement qui a renversé Hosni Moubarak. /ats-afp

YÉMEN
Accrochages au centre de la capitale

KEYSTONE

De brefs accrochages ont opposé hier à Sanaa des manifestants réclamant le départ du président Ali Abdallah Saleh et des partisans du pouvoir. Cinq personnes ont été blessées dans les rangs des manifestants. Quelque 4000 contestataires, qui campaient sur une place devant l'université, ont tenté de s'approcher d'une autre place distante de quelques centaines de mètres où étaient rassemblés des partisans du Congrès populaire général (CPG, parti au pouvoir). Ces derniers ont alors attaqué les manifestants, des étudiants pour la plupart, à coups de matraques et de poignards. Un millier de protestataires avaient passé leur deuxième nuit consécutive sur une place attenante à l'université de Sanaa, /ats-afp

FRANCE
Fronde des diplomates contre Sarkozy

Des diplomates français rejettent la responsabilité des «déboires» récents de la politique extérieure française en Tunisie, en Egypte ou au Mexique sur Nicolas Sarkozy, dans une tribune publiée hier par le quotidien français «Le Monde». Le président français et son entourage sont accusés «d'amateurisme» et «d'impulsivité». La diplomatie française, et notamment la ministre des Affaires étrangères Michèle Alliot-Marie, a été très critiquée pour avoir soutenu les régimes autoritaires de Zine El Abidine Ben Ali et d'Hosni Moubarak, et délaissé les contacts avec la société civile et les opposants. /ats-afp

Minie

Immobilier à vendre

AVEZ-VOUS À VENDRE UN BIEN IMMOBILIER? Contacter Pierre Ceresa tél. 079 204 40 50.

BELLE MAISON RÉNOVÉE, ROCHEFORT. Fr. 460 000.— www.vente-immob.ch 028-677483

GENEVEYS-SUR-COFFRANE "LES EMERGENCES" 18 villas individuelles contemporaines de 5½ - 6½ pièces, garage double ou couvert, balcon/terrasse et grandes baies vitrées, vue panoramique sur les Alpes et le Val-de-Ruz. Enveloppe Minergie et pompe à chaleur. Prix de vente dès Fr. 730 000.—, disponible automne 2011. Dossier uniquement sur rendez-vous, possibilité de visiter les maisons en cours de construction. Animation 3D www.immowin.biz - Immowin SA tél. 032 925 95 65. 132-240604

LE LOCLE, joli immeuble de caractère; 3 appartements, 1 jardin d'enfant, grand jardin, belle terrasse. Contact et visite: tél. 079 653 18 68, A. Brunner. 028-678001

RENAN (BE) FERME, écurie, grange, appartement de 5 pièces, chauffage bois. Facile d'accès. Terrain plat. Ensoleillé. Fr. 450 000.— Tél. 032 485 15 20 028-678095

VOUS DESIREZ VENDRE UN BIEN immobilier? Nous sommes à votre entière disposition, nous vous offrons toutes les annonces dans les journaux, les sites internet professionnels, nos spacieuses vitrines, toutes les démarches promotionnelles jusqu'à la vente! Informations: Agence Pour Votre Habitation, Damien Jakob, actif 7 jours sur 7, sans aucun frais jusqu'à la vente! Tél. 079 428 95 02, www.pourvotre.ch, discrétion garantie 028-669984

Immobilier à louer

BEVAIX, rue du Temple 18, appartement 2 pièces en duplex au rez-de-chaussée, mezzanine, cuisine agencée. Loyer Fr. 1050.— charges comprises. Libre de suite, possibilité de louer une place de parc. Tél. 032 722 70 80 www.athemis.ch

CERNIER, bel appartement rénové de 4 pièces avec cuisine agencée neuve, séjour, 3 chambres, salle de bains, WC séparés. Petit immeuble, part au jardin commun. Libre de suite ou à convenir. Loyer Fr. 1200.— + charges. Tél. 079 217 02 61. 028-677714

LA CHAUX-DE-FONDS, BEAU 2½ PIÈCES avec cheminée, Fr. 690.— + charges, Musées 18, dès le 1er avril. 032 721 32 54 132-241034

CHAUX-DE-FONDS, 5½ pièces, 120 m². Loyer de mars offert. Libre de suite ou date à convenir. Mail: Cernil.Antoine@hotmail.ch, tél. 079 633 67 53.

LA CHAUX-DE-FONDS, Winkelried 35, 3 pièces, balcon, cuisine agencée, cave, jardin, place de parc. Fr. 1150.— charges comprises. Libre 1er avril. Tél. 079 487 99 84 dès 19h. 132-241026

CHAUX-DE-FONDS, Ronde 25, de suite, joli 3 pièces, refait, 50 m², cuisine agencée, place de parc. Fr. 630.— + Fr. 270.— charges. Tél. 079 240 63 61. 028-677720

LA CHAUX-DE-FONDS, Paix 147, appartement 4 pièces, 6e, ascenseur, balcon, cuisine agencée, cave, grenier, Fr. 1 100.— + Fr. 250.— charges. Tél. 079 353 24 85 132-241011

CHAUX-DE-FONDS, rue du Pont 6, appartement 2½ pièces au 2e étage, cuisine non agencée. Loyer Fr. 600.— charges comprises, libre de suite. Tél. 032 722 70 80 www.athemis.ch 028-677808

COLOMBIER, à louer de suite, appartement 2½ pièces, 62 m², loyer Fr. 1250.— charges comprises. Tél. 032 753 26 50. 028-678034

Silvio Petrini S.à r.l.
Natel 079 431 20 63
E-mail: petrinisarl@valtra.ch
Ferblanterie - Couverture
Sanitaire - Chauffage
Tél. 032 731 15 09
Fax 032 731 57 32

CORNAUX, ch. des Chênes, joli 2 pièces meublé, garage, calme, libre 1.4.2011, Fr. 1200.— charges comprises. 032 753 81 22 028-678093

LA CHAUX-DE-FONDS (entre Gibraltar et Hôtel-de-Ville), 3 pièces, refait à neuf, grandes pièces lumineuses, place de parc, cuisine agencée. Libre tout de suite ou à convenir. Fr. 880.— + charges Fr. 120.—. Tél. 079 240 33 24 / Tél. 032 725 18 19 heures de bureau. 132-241030

LE LANDERON, rue du Lac 34, appartement 4 pièces au 6e étage, cuisine agencée, balcon. Loyer Fr. 957.— + Fr. 260.— de charges. Libre de suite. Tél. 032 722 70 80 www.athemis.ch 028-677809

LE LOCLE, Midi 7, 4 pièces, cuisine agencée, jardin. Fr. 950.— charges comprises. Garage Fr. 105.—. Tél. 078 829 80 91. 132-240879

MARIN EPAGNIER - Gare 32, loue joli 3½ pièces 82 m². Terrasse 25 m². Place de parc. Bon état. Fr. 1550.— tout compris. A partir du 7 avril 2011. Tél. 077 254 38 53. 028-678027

MARIN, bureau commercial, 80 m², 2½ pièces, cuisinette, 3 places de parc, ascenceur. Tél. 079 307 27 94. 028-677950

MONTMOLLIN, 3 pièces, cuisine habitable, complètement refait, vue. Fr. 1240.— charges + place de parc comprises. Tél. 032 731 20 20. 028-678039

PLACE DE PARC dans parking collectif, sise Evole 8a, à Neuchâtel, (Bâtiment Tout pour l'auto). Tél. 032 729 09 09. 028-677752

RENAN, 3½ pièces, cuisine agencée, grand séjour avec parquet, balcon sans vis-à-vis, jardin commun. Libre de suite. Fr. 650.— + charges. Tél. 079 632 55 24. 028-678044

SAINT-AUBIN, rue du Littoral, pour le 1er mars 2011, appartement haut standing de 4 pièces (env. 166 m²) + 1 pièce (sans porte) qui peut servir de salle de jeux ou de bureau. Cuisine agencée, deux salles d'eau, cave. Deux terrasses, l'une donnant au Sud et l'autre au Nord, place de parc dans garage collectif + place de parc extérieure. Loyer Fr. 2770.— charges et places de parc comprises. Tél. 032 722 70 80 www.athemis.ch 028-677811

ST-BLAISE, appartement 4 pièces, cuisine avec cuisinière à gaz, frigo, congélateur, machine à laver le linge, séchage, de suite ou à convenir. Tél. 079 669 88 51 028-678055

Immobilier demandes de location

JEUNE ÉTUDIANTE, 17 ANS, cherche chambre à louer ou appartement en colocation à la Chaux-de-Fonds, de suite. 076 438 99 16 028-678097

CHERCHE À LOUER DÉPÔT ou hangar environ 30 à 50 m² (dans une ferme bienvenue), région Neuchâtel ou La Chaux-de-Fonds. Tél. 079 434 71 36. 028-677520

Animaux

PERDU À PESEUX! CHATTE TIGRÉE, brun foncée, fraîchement opérée ayant besoin de soins, ventre rasé. Fr. 200.— de récompense à la personne qui me la ramènera. Tél. 032 842 63 44/tél. 079 502 26 05. 028-678087

SOCIÉTÉ CYNOLOGIQUE NEUCHÂTEL. Cours obligatoires, propriétaires nouveau client. Tél. 032 724 17 16, www.cynoneuch.ch 028-678041

Cherche à acheter

ACHATS ET DÉBARRAS d'appartements complets ou partiels. Achète meubles anciens, bibelots, vaisselle, etc. Tél. 032 935 14 33. 132-239697

ACHÈTE SACS ET ACCESSOIRES (Vuitton, Hermes, Chanel, etc.). 079 448 58 45 017-957301

Rencontres

BELLE FEMME dès 40 ans et de caractère indépendant est cherchée par monsieur généreux pour partage de moments intimes. Propriétaire de chien et anti-fumée s'abstenir. Tél. 079 637 13 20/Le matin 028-677872

FEMME 60 ANS, mince, mariée, souvent seule, cherche copain, sympa, pas (trop) sérieux, pour partager sorties, aimant nature, animaux, photo, et tous les petits bonheurs de la vie. Ecrire sous chiffre: K 028-678014 à Publicitas S.A., case postale 0048, 1752 Villars-s/Glâne 1

Erotique

CHX-DE-FDS. Jolie blonde, douce, seins XXXL, tous plaisirs. 3e âge ok. 7/7. 078 815 28 58. 132-241028

CHX. Erika jolie black, 1h massage corps recto/verso, huile chaude. 3e âge ok. 079 380 53 27 132-240943

CHX. Privé: Julia, 29 ans, mince, grande, peau blanche. Pas pressée. 8h à 23h. 078 864 49 29 132-241017

CHAUX-DE-FONDS. Femme âge mûr, patiente, coquine, embrasse, rapport. 079 451 07 96 132-240989

CHX. Privé, belle, douce, sensuelle, 1h massage sur table, relaxant. 3e âge ok. 079 906 60 67 132-240933

LE LOCLE, CLAUDIA vous propose de bonnes choses, gentillesse, douceur, si vous êtes comme moi, venez me trouver. Malakoff 22, 1er, tél. 032 931 03 84 036-605551

NE. Femme blonde, 38 ans, Portugaise, mince, coquine, reçoit en privé. 076 766 13 52 132-241032

NE. ANTONELLA + VIKI blonde, mince, massages à 4 mains + fantasmes. Tél. 076 793 49 75 028-678060

NE. New Gaby transsexuelle blonde, seins XXXL, corps de rêve, tous fantasmes. 076 793 54 07. 028-678061

NE. New Lolita seins naturels, chaude, légère domination, gentille, pas pressée. 076 293 80 32. 028-678038

NEW, grande blonde pays de l'est, érotique et sensuelle. Massage sur table discret 079 300 32 30 036-606810

Demandes d'emploi

HOMME cherche travail, nettoyages, peinture. Tél. 078 683 41 77. 132-240453

Offres d'emploi

BAR À CAFÉ PESEUX cherche serveuse à mi-temps. Tél. 032 730 10 67 028-678092

RESTAURANT LA CHARRUE à Vilars cherche cuisinier expérimenté. Tél. 032 852 08 52. 028-677986

CHERCHE SERVEUSE expérimentée à 80 ou 100% + une fille au buffet à 80 ou 100%. Tél. 032 731 12 40 028-677696

Véhicules d'occasion

A BON PRIX ACHÈTE autos, bus, camionnettes, utilitaires. Paiement cash. Tél. 079 440 35 13. 028-676878

A BON PRIX ACHÈTE voitures, bus, camions. Etat indifférent. Paie cash. Tél. 079 606 09 55. 028-677432

A BON PRIX ACHAT AUTOS, bus, camionnettes. Rapidité. Paie cash. Tél. 079 502 53 54. 028-675919

A BON PRIX ACHÈTE AUTOS, BUS. Paie cash. Etat indifférent. Rapidité. Tél. 079 240 45 45. 028-677785

A BON PRIX! ACHÈTE VOITURES, bus camionnettes, 4x4 de toutes marques. 078 681 13 01 028-677691

!!! NOUS VOUS DONNONS FR. 50.— pour votre voiture pour la casse et venons la chercher. Paiement direct. Tél. 078 894 17 77. 132-241014

Divers

MUSICIEN, accordéon et synthétiseur, rythmes variés. Tél. 079 219 43 85 ou 032 931 25 84 132-239664

MASSAGES (Le Locle). Anti-stress, réflexologie. Tél. 032 931 19 56 (www.chromosens.ch) 132-239582

DÉMÉNAGEMENTS SERVICES, débarras-nettoyages. Devis gratuit. Tél. 079 263 04 53 028-676807

LA JOLIE BROCANTE DE BOUDRY, salle de spectacles (entrée gratuite). Samedi 26 février 2011, 9h à 19h. Dimanche 27 février 2011 9h à 17h. 028-675202

ORDINATEUR: je résous vos problèmes à domicile. Méga-Help. Tél. 079 418 82 82. 132-240819

SOLDES À LA NAVIGATION, une carte journalière 2011 Fr. 30.— au lieu de Fr. 69.—. 3 cartes achetées, la 4e offerte. En vente jusqu'à fin février 2011 à notre guichet au port de Neuchâtel. Tél. 032 729 96 00 www.navig.ch 028-674378

VOS IMPÔTS, FORFAIT FR. 30.—. A notre bureau ou à votre domicile. Tél. 076 255 87 01 028-678018

2 quotidiens + 1 site internet = 3 chances de succès!

L'EXPRESS arc PRESSE
L'Impartial arc PRESSE
PILOTE.CH

Minie

A la date de votre choix, du lundi au samedi dans *L'Express* et *L'Impartial*, puis 14 jours en ligne sur pilote.ch.

Bulletin à découper

Commande Minie annonce

Privé	Commercial
Fr. 18.00	Fr. 37.00
Fr. 24.50	Fr. 53.00
Fr. 31.00	Fr. 69.00
Fr. 37.50	Fr. 85.00
Fr. 44.00	Fr. 101.00
Fr. 50.50	Fr. 117.00
Fr. 57.00	Fr. 133.00
Fr. 63.50	Fr. 149.00
Fr. 70.00	Fr. 165.00
Fr. 76.50	Fr. 181.00
Fr. 83.00	Fr. 197.00
Fr. 89.50	Fr. 213.00

Lettres, ponctuations et espaces: chacun une case. Délai de parution: 2 jours avant 12 h. Les abréviations ne sont pas acceptées. (TVA en sus.)

❑ **Cochez la rubrique qui convient:** ❑ Immobilier à vendre. ❑ Immobilier à louer. ❑ Demande de location. ❑ Demande d'achat. ❑ Véhicules d'occasion. ❑ Animaux. ❑ Cherche à acheter. ❑ Perdu/trouvé. ❑ Rencontre. ❑ Divers. ❑ A vendre. ❑ Vacances. ❑ Demande d'emploi. ❑ Offre d'emploi.

❑ **Cochez si nécessaire:** ❑ Sous chiffres: 2 lignes + taxe de Fr. 37.–

Date(s) de parution:

Entreprise: Nom: Prénom:

Rue/No: NPA/Localité: Signature:

PUBLICITAS
Neuchâtel: rue Saint-Maurice 4, téléphone: 032 729 42 42 **La Chaux-de-Fonds:** rue Neuve 14, téléphone: 032 729 42 62

Cherchez le mot caché!

Petit panier sans anse, un mot de 8 lettres

La solution de la grille se trouve en page 25

Les mots cachés paraissent chaque lundi, mercredi et vendredi

E	M	U	L	P	E	A	N	E	L	I	V	R	E	R
E	B	E	O	E	A	R	N	I	R	I	E	A	A	E
R	U	T	F	L	D	F	T	E	T	L	E	V	I	R
D	I	T	U	I	L	N	L	U	L	S	R	R	I	N
N	N	N	N	E	E	I	O	I	E	L	E	S	R	P
E	E	A	E	L	R	E	A	R	M	N	I	F	N	E
T	U	L	L	E	D	R	T	C	A	O	P	A	L	E
F	T	I	O	O	E	I	I	S	L	E	U	I	C	G
E	A	G	S	G	C	R	E	N	I	M	A	L	A	R
P	N	I	A	B	E	C	I	D	T	M	P	L	I	E
E	P	V	E	L	A	A	N	R	E	R	I	E	R	N
E	I	R	I	N	L	E	B	L	U	B	A	T	I	E
R	G	A	I	A	C	O	L	L	O	O	I	D	N	R
E	N	N	R	N	N	E	I	T	E	A	S	T	O	I
T	E	T	I	C	O	T	N	S	M	I	L	L	E	S

A Aluné, Anerie
B Berge, Bulbe
C Caille, Caillou, Canine, Cèdre, Craie
D Débité, Duel
E Egrener, Enfin, Enfle, Enviant, Episode, Erailler
F Faïence, Faille, Festin
G Gaïacol, Galibot, Gallois, Givrant
I Incendie, Infra, Intimiste, Intrados
L Laminer, Liant, Lierre, Livrer, Logeable, Loisir
M Maître, Méfié, Moulin
N Neutre, Nids
O Opale
P Paille, Paupière, Pive, Plume, Potin
R Relire, Rivage, Ronde
S Serti, Smille, Sourire
T Tendre, Tulle
V Vain, Vigilant

Indices

SLI 1061.3-1.05%	SMI 6622.4-0.91%	SPI 5938.7-0.87%
Nasdaq Comp. 2756.4-2.73%	SMIM 1411.2-0.24%	Dow Jones 12212.7-1.44%
DAX 30 7318.3-0.04%	DJ Euro Stoxx 50 2983.3-0.96%	CAC 40 4050.2-1.15%
	FTSE 100 5996.7-0.29%	Nikkei 225 10664.7-1.77%

Les plus grandes variations sur le marché suisse

Plus fortes hausses		Plus fortes baisses	
Walter Meier N	+7.4%	Bque Profil Gestion	-5.5%
New Value N	+5.0%	Kudelski	-4.9%
Addex Pharma	+3.6%	Komax Hold. N	-3.7%
Crealogix N	+3.5%	Comet Holding	-3.6%
OC Oerlikon N	+2.9%	Petroplus N	-3.2%
Villars N	+2.8%	Bossard P	-3.0%

Change

	Devises achat	Devises vente	Billets achat	Billets vente	avec CHF 1.- j'achète
Euro (1)	1.2708	1.301	1.26	1.32	0.757 EUR
Dollar US (1)	0.9295	0.9513	0.9135	0.9815	1.018 USD
Livre sterling (1)	1.502	1.5372	1.4725	1.5925	0.627 GBP
Dollar canadien (1)	0.9426	0.965	0.9235	1.0015	0.998 CAD
Yens (100)	1.1178	1.1444	1.0915	1.1835	84.49 JPY
Cour. suédoises (100)	14.4625	14.8071	14	15.3	6.53 SEK

En bref

BANQUE NATIONALE
2,8 milliards de bénéfice en janvier

Après avoir subi une perte record de 21 milliards de francs en 2010, la Banque nationale suisse n'a pas tardé à renouer avec les profits. En janvier, l'institut d'émission a dégagé un bénéfice comptable de quelque 2,8 milliards de francs./ats

TOURISME
Les nuitées ont augmenté en 2010

Malgré la force du franc face aux autres devises, les touristes n'ont pas boudé la Suisse l'an dernier. Le nombre de nuitées a augmenté de 1,7% par rapport à 2009. La hausse est avant tout à mettre au compte de touristes helvétiques, a indiqué hier Suisse Tourisme. /ats

WINTERTHOUR
Zimmer supprime 50 emplois

Le groupe américain de technologies médicales Zimmer prévoit de biffer 50 des 927 postes de son site européen basé à Winterthour (ZH). La mesure, qui ne devrait pas concerner les secteurs de la vente et de la production, touchera des cadres moyens. L'objectif de Zimmer est d'alléger la structure de l'entreprise, a indiqué hier la porte-parole du groupe. /ats

BONHÔTE
BANQUIERS DEPUIS 1815

CHF	DERNIER	%1.1.11
Bonhôte-Arbitrage	11376.00	1.7
Bonhôte-BRIC	147.68	0.6
Bonhôte-Immobilier	115.90	-0.4
Bonhôte-Monde	138.65	4.2
Bonhôte-Obligations	105.07	0.9
Bonhôte-Obligations HR	119.89	4.0
Bonhôte-Performance	13829.00	1.0

www.bonhote.ch

EXPORTATIONS

L'horlogerie garde la pleine forme en janvier

Les exportations horlogères ont poursuivi leur hausse en janvier. Après un bond de plus d'un quart en décembre, elles ont crû de 16,9% au regard du mois correspondant de l'an passé à 1,14 milliard de francs. Les livraisons ont toutefois reculé à Hong Kong, premier marché des horlogers suisses.

BOÎTES DE MONTRES *Les exportations horlogères ont progressé de près de 17% en janvier.* (ARCHIVES CHRISTIAN GALLEY)

Dans un communiqué publié hier, la Fédération de l'industrie horlogère suisse (FH) évoque un très bon début d'année, d'autant plus que janvier 2010 avait représenté le premier mois de reprise des exportations après une baisse marquée en 2009.

Si les principaux marchés ont affiché une croissance à deux chiffres, les livraisons vers Hong Kong ont fléchi de 6,1% à 215,3 millions de francs. Intervenant après 13 mois de hausse soutenue, ce tassement représente sans doute une variation isolée, peu significative sur la tendance générale qui reste très bonne sur ce marché, commente la FH. Et l'association faîtière de tabler sur la reprise de l'expansion au cours des prochains mois.

Les exportations vers les Etats-Unis, 2e marché de la branche, ont en revanche bondi de 30,3% à 114,1 millions de francs. Les livraisons vers Singapour se sont elles envolées de 47,1% à 91,2 millions de francs et de 20,8% à 90,9 millions en Chine. Premier marché des horlogers helvétiques au Moyen-Orient et sixième en tout, les Emirats arabes unis ont vu les exportations horlogères exploser de 85,3% à 58,5 millions de francs.

Ailleurs dans cette région actuellement en proie à des troubles sociaux, les livraisons ont augmenté de 46% en Arabie saoudite à 14,2 millions (15e marché), de 17,4% à 10,6 millions au Qatar (19e) et de 43,4% au Koweït (27e). Toujours en tête de l'Europe, la France (+40,7%) s'est elle aussi située nettement au-dessus de la moyenne, tout comme le Royaume-Uni (+22%). Les exportations vers l'Allemagne ont quasiment stagné (+0,6%), alors qu'elles ont reculé de 5% en Italie.

Les exportations ont au total porté sur 2,03 millions de montres en janvier, 17,7% de plus qu'un an auparavant. Elles ont en outre crû pour les principales matières. Les garde-temps en or (+25,4% à 48 900 pièces), en acier (+15% à 1 million) et autres matières (+46,5% à 630 000) ont affiché une évolution dynamique. En revanche, les montres bimétalliques ont vu leurs livraisons fléchir (+4,2% à 67 000).

Par catégories de prix, la croissance apparaît très forte, plus de 25%, pour les montres de plus de 3000 francs (prix export). Le segment allant de 200 à 500 francs a continué sur sa lancée particulièrement soutenue, selon la FH. Les garde-temps de moins de 200 francs se sont situés dans la moyenne, influençant clairement la hausse globale des volumes exportés. /ats

NOVARTIS

Nouvelle bataille salariale

Les actionnaires de Novartis ont donné hier leur aval au système de rémunération contesté du groupe pharmaceutique bâlois. Appelés pour la première fois à se prononcer sur ce sujet en assemblée générale, ils l'ont approuvé à plus de 61% des voix. Les opposants au système de rémunération ont totalisé 38,3% des voix lors de ce vote. Uniquement consultatif, celui-ci n'a toutefois qu'une portée limitée.

La rémunération totale des dirigeants et administrateurs du groupe s'est ainsi montée à 82 millions de francs en 2010. Certains montants, comme ceux du président du conseil d'administration Daniel Vasella et du directeur Joe Jimenez, atteignent respectivement 25 millions et 13 millions. Le directeur d'Ethos, Dominique Biedermann, a qualifié les 25 millions accordés au président de «totalement démesurés». La contribution spéciale de 12 millions de francs au titre de retraite complémentaire accordée à Daniel Vasella sous forme d'un paiement unique à une police d'assurance a aussi été décriée. «Cela correspond à une indemnité de départ camouflée», a dénoncé Thomas Minder, auteur de l'initiative contre les rémunérations abusives. /ats

LA BOURSE

Source: THOMSON REUTERS / iware

Cours sans garantie
P = action au porteur
N = action nominative
BJ = bon de jouissance
d = cours demandé
o = cours offert

Marché suisse (cours en CHF)

SMI	22/2	préc.	haut (52 semaines)	bas (52 semaines)
ABB Ltd N	22.32	22.60	23.46	17.87
Actelion N	51.70	52.25	57.95	39.19
Adecco N	62.65	63.70	67.00	45.44
CS Group N	43.70	44.33	58.10	36.88
Holcim N	69.30	70.40	85.00	59.65
Julius Baer N	41.98	42.54	45.17	30.01
Lonza Group N	79.90	80.95	90.95	65.75
Nestlé N	52.55	52.40	56.90	49.60
Novartis N	53.40	54.25	60.40	50.20
Richemont P	54.05	55.05	57.75	35.32
Roche BJ	137.00	138.40	185.90	128.90
SGS N	1598.00	1600.00	1709.00	1341.00
Swatch Group P	401.10	408.70	434.80	279.70
Swiss Re N	57.45	58.10	60.75	41.47
Swisscom N	406.20	410.70	433.50	356.80
Syngenta N	303.30	307.50	324.30	222.00
Synthes N	128.10	129.50	135.00	109.30
Transocean N	77.25	78.70	101.10	46.54
UBS N	18.51	18.67	19.13	13.94
Zurich FS N	268.60	270.20	275.00	221.80

AUTRES VALEURS	22/2	préc.	haut (52 semaines)	bas (52 semaines)
Addex Pharma N	11.40	11.00	14.20	8.75
Advanced Digital N	32.15	32.20	48.00	24.25
Affichage N	134.90	135.50	151.00	93.80
Alpiq Holding N	376.00	374.00	453.00	338.50
Arysta N	42.80	42.15	47.20	36.00
Ascom N	13.60	14.00	15.45	9.43
Bâloise N	100.20	100.20	103.60	73.40
Banque Coop P	66.45	65.80	71.20	65.00
Basilea Pharma N	71.00	72.60	86.20	52.50
Baumgartner N	405.00d	430.00	490.00	358.00
BC Bernoise N	243.30	242.30	243.50	234.50
BC de Genève P	222.50	223.40	245.00	202.30
BC du Jura P	61.00	61.00	63.00	57.00
BCV N	528.00	525.00	535.00	396.97
BKW FMB Ener.	76.35	76.40	80.95	62.55
Bobst Group N	43.05	43.75	46.90	34.50
Bondpartners P	1150.00	1130.00	1165.00	990.00
Calida N	579.00	579.00	585.00	319.40

AUTRES VALEURS	22/2	préc.	haut (52 semaines)	bas (52 semaines)
Charles Voegele P	55.55	57.25	58.40	40.55
Cicor Tech N	43.15	43.00	47.25	29.35
Cie Fin. Trad. P	121.00	119.20	125.00	99.85
Clariant N	15.82	15.86	19.93	11.44
Edipresse N	75.10d	76.20	80.00	48.00
EFG Intl N	14.00	14.00	20.45	10.50
EMS Chemie N	170.00	172.00	173.00	125.51
Feintool N	352.25	355.25	370.00	238.00
Galenica N	538.50	537.00	581.00	386.00
GAM N	17.05	16.95	18.05	11.25
Geberit N	202.90	202.30	219.90	159.10
Genolier SMN N	19.00	18.90	20.85	14.80
Georg Fischer N	517.50	522.50	578.50	305.00
Givaudan N	946.00	950.00	1062.00	857.00
Gurit P	550.50	555.00	629.50	406.25
Helvetia N	401.25	402.75	414.50	278.75
Implenia N	31.85	32.00	32.50	25.23
Kudelski P	20.05	21.10	35.00	19.80
Kühne & Nagel N	126.80	128.60	136.90	96.00
Kuoni N	419.50	427.00	475.00	292.00
Lem Holding N	587.00	596.00	655.00	299.74
Logitech N	18.00	18.07	21.03	14.12
Meyer Burger N	30.90	31.25	33.35	22.30
Micronas N	14.05	14.20	15.30	3.79
Mikron N	9.50	9.50	12.00	6.10
Mindset P	3.60d	3.65	5.40	1.95
Nationale Ass. N	33.35	33.65	35.50	26.00
Nobel Biocare N	18.48	18.82	31.99	15.20
OC Oerlikon N	6.33	6.15	12.30	3.69
Panalpina N	124.30	125.00	132.00	69.25
Pargesa P	88.00	88.15	93.45	64.65
Petroplus N	16.22	16.77	22.34	9.12
PSP N	71.20	71.70	78.50	56.79
PubliGroupe N	104.60	103.20	113.00	90.00
Rieter N	381.00	386.00	398.00	245.90
Romande Energie N	1684.00	1708.00	1909.00	1441.00
Schindler N	103.30	102.70	118.00	81.00
Schweiter P	750.00	760.00	780.00	510.00
Sonova N	119.50	119.80	139.20	112.30
Straumann N	230.40	229.30	276.50	198.40
Sulzer N	141.10	139.80	147.50	88.15
Swatch Group N	73.65	74.50	78.50	51.75
Swiss Life N	154.30	155.80	166.20	97.94
Swissmetal P	7.05	6.98	11.70	6.70
Swissquote N	59.35	59.05	59.95	36.25
Tecan N	80.00	80.15	82.50	58.80
Temenos N	34.15	34.35	39.55	23.40
Tornos Holding N	12.85	12.90	14.00	6.90
Valiant N	135.50	135.10	206.50	128.50
Valora N	347.00	345.00	347.00	240.00
Vaudoise Ass. N	284.00	286.00	297.00	184.00
Vetropack P	1882.00	1904.00	2055.00	1525.00
Von Roll P	4.64	4.70	7.14	4.30

Margot Mazout
Huile de chauffage
Numéro unique: 0844 844 644
E-Mail: info@margotmazout.ch
Internet: www.margotmazout.ch

Taux de référence (en %)

	dernier	préc.
Rdt oblig. CH 10 ans	1.88	1.91
Rdt oblig. US 30 ans	4.60	4.69
Rdt oblig. All 10 ans	3.14	3.18
Rdt oblig. GB 10 ans	3.67	3.73
Rdt oblig. JP 10 ans	1.26	1.31

Matières premières

	dernier	précédent
Prix du brut (NYME $ par baril)	93.82	86.20
Huile de chauffage par 100 litres *(prix indicatif 3000 à 6000 litres)*	102.80	101.70

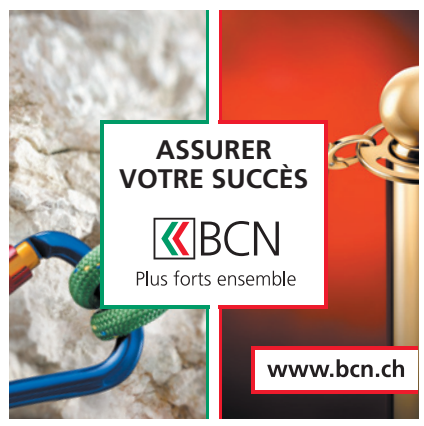

Métaux précieux

	OR achat	OR vente	ARGENT achat	ARGENT vente	PLATINE achat	PLATINE vente
Once/USD	1399.8	1403.8	32.84	33.04	1800	1825
Kg/CHF	42265	42515	99	1003	54302	55302
Vreneli 20.-	242	271	-	-	-	-

Swibor

	SWIBID	SWIBOR
2 ans	0.68	0.74
3 ans	0.99	1.05

Marchés européens (cours en EUR)

	22/2	préc.	haut (52 semaines)	bas (52 semaines)
Akzo-Nobel	49.30	49.76	50.40	36.51
Alcatel-Lucent	3.54	3.52	3.74	1.83
Allianz	104.90	106.10	108.80	75.90
Axa	14.84	14.96	17.60	10.88
Carrefour	35.73	35.79	41.28	30.85
Daimler	52.63	52.15	59.03	30.11
Danone	45.22	45.66	48.50	39.35
Deutsche Bank	45.96	46.39	55.20	36.02
Deutsche Telekom	9.99	10.00	10.64	8.52
E.ON AG	24.40	24.60	28.92	20.86
Ericsson LM (en SEK)	78.95	78.90	83.00	74.80
France Telecom	16.22	16.35	17.92	14.01
Heineken	37.67	38.15	39.00	32.81

	22/2	préc.	haut (52 semaines)	bas (52 semaines)
L'Oréal	83.42	84.71	90.00	70.90
Lufthansa	15.18	15.35	17.90	10.19
L.V.M.H	115.00	115.30	129.05	76.44
Nokia	6.48	6.63	8.48	6.51
Royal Dutch Shell A	25.88	25.85	26.74	19.73
Sanofi-Aventis	49.20	50.31	57.45	44.01
Siemens	94.80	96.46	98.70	61.92
Société Générale	49.26	50.34	52.70	29.71
Telefónica	18.02	18.26	19.69	14.67
Total	42.98	43.05	44.63	35.66
Unilever	21.85	22.00	24.11	20.68
Vivendi	20.24	20.63	22.07	16.18
Vodafone (en GBp)	178.40	179.50	250.00	126.50

Marchés nord-américains (cours en USD)

	22/2	préc.	haut (52 semaines)	bas (52 semaines)
3M Company	91.99	92.96	92.97	71.46
Altria Group	24.75	24.79	26.21	19.20
Am. Express Co	44.33	45.53	49.19	37.14
AT & T	28.17	28.57	30.10	23.78
Bank America	14.15	14.75	19.82	10.91
Baxter Intl Inc	52.31	53.03	60.24	40.26
Boeing	70.83	73.04	76.00	59.48
Caterpillar Inc	101.65	105.86	105.86	54.21
Chevron	100.24	98.72	98.79	66.83
Citigroup Inc	4.68	4.91	5.15	3.35
Coca-Cola Co	63.67	64.55	65.88	49.48
Dell Computer	15.13	15.43	17.52	11.34
Du Pont Co	54.40	55.98	56.19	33.04

	22/2	préc.	haut (52 semaines)	bas (52 semaines)
Exxon Mobil	85.31	84.50	85.11	55.95
Ford Motor	15.20	15.77	18.97	9.75
General Electric	20.76	21.44	21.65	13.75
Goodyear Co	13.90	14.89	15.27	9.10
Hewlett-Packard	48.02	48.67	54.75	37.32
IBM Corp	162.14	164.84	166.25	116.00
Intel Corp	21.76	22.14	24.28	17.60
Johnson & Johnson	60.61	61.11	66.17	56.86
McDonald's Corp	75.61	76.13	80.94	63.25
Microsoft Corp	26.55	27.10	31.57	22.74
PepsiCo Inc	63.13	63.41	68.11	60.32
Pfizer Inc	18.87	19.19	19.39	14.00
Procter & Gamble	63.98	64.30	66.95	56.00

Fonds/Fondation de placement SWISSCANTO (Banques Cantonales)

	dernier	% 1.1.11
(CH) BF CHF	92.05	0.1
(CH) BF Conv. Intl.	104.77	5.8
(CH) BF Corp H CHF	101.74	0.0
(CH) BF Corp EUR	107.36	0.7
(CH) BF Intl	79.67	2.1
(CH) Commodity A	93.33	6.0
(CH) EF Asia A	90.24	1.3
(CH) EF Emer.Mkts A	221.66	-1.2
(CH) EF Euroland A	106.78	4.8
(CH) EF Europe	124.30	4.4
(CH) EF Green Inv A	92.07	6.2
(CH) EF Gold	1499.85	-2.4
(CH) EF Intl	131.70	7.6
(CH) EF Japan	4984.00	6.3
(CH) EF N-America	253.51	7.1
(CH) EF Sm&MC Swi.	403.72	0.1
(CH) EF Switzerland	279.07	3.4
(CH) EF Tiger A	98.15	-2.8
(CH) EF Value Switz.	132.89	4.2
(CH) SMI Index Fd	84.23	-
(CH) SPI Index Fd	90.24	3.7
(LU) BI Med-Ter CHF	115.02	-0.2
(LU) BI Med-Ter EUR	128.50	-0.6
(LU) BI Med-Ter USD	139.43	-0.5
(LU) EF Climate B	76.05	2.5
(LU) EF Sel Energy B	841.41	10.4

	dernier	% 1.1.11
(LU) EF Sel HealthC	360.99	-0.9
(LU) EF Sel Intl B	99.64	7.8
(LU) EF Sm&MC Jap.	15994.00	7.1
(LU) EF Sm&MC NAm.	76.25	-11.8
(LU) EF Sel Tech B	167.06	3.9
(LU) EF Water B	93.49	-0.9
(LU) MM Fd AUD	222.37	0.5
(LU) MM Fd CAD	188.67	0.0
(LU) MM Fd CHF	148.80	0.0
(LU) MM Fd EUR	105.11	0.0
(LU) MM Fd GBP	130.19	0.0
(LU) MM Fd USD	194.56	0.0
(LU) Sic.II Bd CHF	101.68	-1.8
(LU) Sic.II Bd EUR	101.05	-3.4
(LU) Sic.II Bd USD	107.28	-3.6
Eq. Top Div Europe	106.55	7.2
Eq Sel N-America B	130.91	7.5
Eq Sel Europe B	61.64	-
Bond Inv. AUD B	168.05	0.5
Bond Inv. CAD B	168.57	-1.5
Bond Inv. CHF B	122.94	-0.1
Bond Inv. EUR B	82.42	-0.6
Bond Inv. GBP B	86.24	-1.8
Bond Inv. JPY B	11018.00	-
Bond Inv. USD B	148.35	-1.0
Bond Inv. Intl B	106.88	1.5

	dernier	% 1.1.11
Ifca	119.40	2.4
Ptf Income A	109.08	0.7
Ptf Income B	129.67	0.7
Ptf Yield A	134.65	1.7
Ptf Yield B	154.61	1.7
Ptf Yield EUR A	101.72	-0.1
Ptf Yield EUR B	125.32	-0.1
Ptf Balanced A	160.10	3.0
Ptf Balanced B	178.86	3.0
Ptf Bal. EUR A	104.83	0.6
Ptf Bal. EUR B	122.22	0.6
Ptf Gl Bal. A	86.14	1.0
Ptf Gl Bal. B	91.43	1.0
Ptf Growth A	203.94	4.1
Ptf Growth B	220.51	4.1
Ptf Growth A EUR	100.22	1.8
Ptf Growth B EUR	112.69	1.8
Ptf Equity A	233.86	6.1
Ptf Equity B	244.88	6.1
Ptf Gl Eq. A EUR	94.49	2.6
Ptf Gl Eq. B EUR	94.49	2.6
Valca	268.17	3.7
LPP 3 Portfolio 10	156.45	0.8
LPP 3 Portfolio 25	145.15	1.6
LPP 3 Portfolio 45	164.15	2.5
LPP 3 Oeko 45	126.00	1.6

ADRESSES UTILES

URGENCES

- **Urgences sanitaires et ambulance: 144**
- **Police: 117**
- **Feu: 118**
- **Intoxication: 145**

NEUCHÂTEL

- **La Providence**
  Permanence médicale et chirurgicale pour adultes dès 16 ans, 7 jours sur 7, 7h-20h, 032 720 30 42
- **Policlinique**
  Centre médical, av. du 1er Mars 4, lu-sa, 032 724 55 55
- **Pharmacie de service**
  de la Gare, jusqu'à 20h30, en dehors de ces heures, le 144 renseigne
- **Dépannage eau, gaz, électricité**
  032 843 90 00
- **Bibliothèque publique et universitaire**
  Lecture publique: lu 12h-19h, ma 10h-19h, me 12h-19h, je 10h-19h, ve 12h-19h, sa 9h-17h. Fonds d'étude: lu-ve 10h-12h/14h-19h, sa 9h-12h. Salle de lecture: ma-ve 8h-22h, sa 8h-17h. Salle Rousseau: lu, ma, je, ve sur demande; me, sa 14h-17h
- **Bibliothèque à domicile**
  service gratuit de la Croix-Rouge, tél. 032 725 42 10
- **Bibliothèque des pasteurs**
  ma-ve 8-11h30, ma 13h30-17h15
- **Bibliothèque Pestalozzi**
  Ma-ve 10h-12h/14h-18h, sa 9h-12h.
- **Ludothèque Pestalozzi** *Ma-je 14h-18h.*
- **Bibliomonde**
  Livres en langues étrangères, lu 14-17h, ma 9-11h/14-17h, me 14-17h, je 16-19h, ve 14-17h, sa 10-12h
- **Le Discobole**
  Prêt de disques. Ma, me, ve 14h-18h30. Sa 9h-12h30
- **Piscines du Nid-du-Crô**
  Intérieure: lu-ve 8h-22h, sa 8h-21h, di 9h-20h
- **Patinoires du Littoral**
  Piste principale: Lu 9h30-11h45/13h45-15h30. Ma 9h-11h45/13h45-15h30. Me 9h-10h/11h-11h45/14h15-16h45. Hockey libre, 1/2 piste: Ma 13h45-15h30. Me 14h15-16h15
  Halle couverte: Lu-je 9h-11h45/13h45-16h15. Ve 9h-11h45/13h45-16h15/ 20h-22h

LITTORAL-OUEST

- **Pharmacie de garde**
  le no gratuit 0800 832 800 renseigne
- **Médecin de garde**
  079 387 21 00. Je-sa-di 8-8h. Lu-ma-me-ve 12h-14h/18h-8h

AUVERNIER

- **Bibliothèque pour enfants**
  ve 15h30-17h, me 14-15h30
- **Bibliothèque publique**
  ma 9-11h, je 14-16h
- **Bibliothèque communale**
  ma 14h-19h, je 9h-11h/14h-18h

BÔLE

- **Bibliothèque des jeunes**
  Collège. lu/je 15h15-17h15

BOUDRY

- **Bibliothèque communale**
  Ma 15h-18h. Me 14h-18h. Je 15h-19h
- **Ludothèque de la Basse-Areuse**
  ma 14h-16h30, me 15h30-18h, je 16h-18h30

COLOMBIER

- **Bibliothèque communale**
  me 14-18h, je 16-20h

CORCELLES-CORMONDRÈCHE

- **Bibliothèque communale**
  lu 16h-18h, me 17h-19h, je 15h-18h

CORTAILLOD

- **Bibliothèque communale**
  ma 15h30-18h30, me 14-17h, ve 15h30-17h30

GORGIER-LA BÉROCHE

- **Bibliothèque intercommunale**
  me-ve 15-19h

PESEUX

- **Bibliothèque jeunesse**
  lu 13h30-17h, ma 14-17h, me 8-10h/13h30-17h, ve 8-12h
- **Bibliothèque adultes**
  Maison de commune, ma 10-12h, me 17-19h, je 17-20h

SAINT-AUBIN

- **Ludothèque ZigZagZoug**
  je 15h-17h, sa 10h-12h

LITTORAL-EST

- **Pharmacie de garde**
  no d'appel unique 0844 843 842
- **Permanence médicale**
  0900 501 501, 2.-fr/min.

LE LANDERON

- **Bibliothèque des Deux Thielles**
  lu 13h30-17h, ma 9h30-11h30/13h30-16h, me 15-17h, je 15-19h, ve 10-12h

LA TÈNE

- **«La ludotène»** *lu/je 15h30-18h*
- **Bibliothèque-médiathèque**
  ma 10h-12h/15h-19h, me 15h-18h, je 15h30-19h, ve 9h-12h

VAL-DE-RUZ

- **Hôpital de Landeyeux**
  032 854 45 45. Policlinique chirurgicale: lu-ve 8h-18h30
- **Pharmacie de service**
  Pharmacie Vitality, Fontainemelon, 032 853 26 30, dès 18h30
- **Médecin de garde**
  Cabinet de Cernier, 032 853 22 77, 032 853 21 24, 032 853 19 64

FONTAINEMELON

- **Bibliothèque communale**
  lu 19h-21h, je 13h30-15h30
- **Bibliothèque des jeunes**
  lu/je 15h-17h30
- **Ludothèque de la Colombine**
  lu/je 15h-17h30, sa 9h30-11h30

LES GENEVEYS-SUR-COFFRANE

- **Bibliothèque communale**
  je 19h-20h
- **Bibliothèque des jeunes**
  je 15h30-17h

VAL-DE-TRAVERS

- **Médecin de garde** *032 888 90 00*
- **Pharmacie de service**
  032 888 90 00
- **Hôpital Couvet:** *032 864 64 64*
- **Foyer d'accueil L'Etoile**
  032 863 21 91

COUVET

- **Bibliothèque communale**
  lu 17h-19h, me 15h-17h, ve 14h-16h
- **Ludothèque** *lu/je 17h-18h30*

FLEURIER

- **Bibliothèque communale**
  lu/ma 17h-20h, je 15h-18h

LA CHAUX-DE-FONDS

- **Pharmacie de garde**
  Pharmacie de la Gare, place de la Gare. Lu-sa jusqu'à 19h. Di et jours fériés 9h-13h/15h-19h. En dehors de ces heures, le 144 renseigne
- **Dépannage eau, gaz, électricité**
  032 843 90 00
- **Bibliothèque de la ville**
  Service de prêt, discothèque et salle de lecture: lu 13h-20h, ma 10h-20h, me-je 10h-19h, ve 13h-19h, sa 10h-16h
- **Bibliothèque des jeunes I**
  Ronde 9. Lu-ve 13h45-18h, sa 10h-12h
- **Bibliothèque des jeunes II**
  Président Wilson. Lu-ve 13h45-18h, sa 10h-12h
- **Ludothèque**
  Lu, je 15h30-18h, ma 15h30-19h
- **Bibliothèque chrétienne**
  Le Papyrus. Jardinière 90. Ma, je 16h-18h30

LE LOCLE

- **Pharmacie de garde**
  Pharmacie SunStore, Bournot 33, jusqu'à 19h30, en dehors de ces heures: 144
- **Dépannage eau, gaz, électricité**
  032 843 90 00
- **Bibliothèque de la ville**
  Lu-ma-me-ve 14h30-18h30, je 14h30-20h, sa 10-12h
- **Bibliothèque des jeunes**
  Lu-ve 13h30-18h, sa 10-12h
- **Ludothèque Casse noisette**
  Lu, ma, je ,ve 15h30-17h30, sa 9h-11h. Fermée jusqu'au 26 mars

JURA BERNOIS

- **Pharmacies de garde**
  Saint-Imier, Pharmacieplus du Vallon, 032 942 86 86
  Tramelan, Schneeberger, 032 487 42 48
- **Médecins de garde**
  De La Ferrière à Péry, 032 941 37 37
  Tramelan, 032 493 55
- **Médiathèque**
  Tramelan, CIP. Lu/me 14-20h, ma/je 14-18h, ve et veilles de jours fériés 14-17h

JURA

- **Pharmacies de garde**
  Saignelégier, Pharmacie des Franches-Montagnes, 032 951 12 03
  Le Noirmont, Pharmacie Saint-Hubert, 032 953 12 01

Adresses LITTORAL-OUEST

- **Accueil et placement d'animaux**
  Colombier, Cottendart, refuge de la fondation neuchâteloise d'accueil pour animaux, 841 38 31 ou 861 46 35. Société protectrice des animaux de Neuchâtel, 841 44 29 ou 753 45 38
- **NOMAD Basse-Areuse**
  Aide et soins à domicile. Longueville 1, Colombier, 032 886 82 80 (Auvernier, Bôle, Boudry/Areuse, Champ-du-Moulin, Cortaillod, Colombier, Rochefort)
- **NOMAD Bevaix - La Béroche - César**
  Aide et soins à domicile. Temple 16, Case postale 149 , Saint-Aubin-Sauges. 032 836 26 60 (Saint-Aubin-Sauges, Gorgier-Chez-le-Bart, Bevaix, Vaumarcus, Fresens, Montalchez)
- **Infirmières indépendantes**
  A domicile et soins palliatifs. 7/7, 079 33 22 600
- **Service de transports bénévoles**
  Colombier et Bôle, 079 415 13 49. Peseux, Corcelles, Cormondrèche, 079 735 32 08, lu, me, ve 9-11h. Auvernier, 032 731 56 73, lu-ve 8h-11h. Béroche, 079 390 91 41 (lu, me, ve 9h-11h). Bevaix, 078 610 62 60. Rochefort et Montmollin, 032 855 10 87

Adresses LITTORAL-EST

- **Centre de rencontres**
  Marin-Epagnier, Espace-Perrier, salle Epagnier, me 20h15
- **Infirmières indépendantes à domicile**
  7/7. 078 824 46 72
- **Maison des jeunes**
  Marin-Epagnier. Me 13h30-21h30, je 15h30-21h30, ve 15h30-22h30, sa 13h30-21h30, di 13h30-18h30. Rens. 079 658 13 14
- **NOMAD Entre-deux-Lacs**
  Aide et soins à domicile. Bourguillards 7, Case postale 23, Saint-Blaise, 032 886 81 90 (Hauterive, Saint-Blaise, La Tène, Lignières, Enges, Cornaux, Cressier, Le Landeron)
- **Services bénévoles**
  Cornaux, Cressier, 079 822 71 06, heures de repas. Marin-Epagnier, 032 756 02 80, 8h30 à 10h. Le Landeron, Lignières, 079 379 52 39, lu/me 8-12h. Saint-Blaise, Hauterive, 079 374 77 66, 9-11h

Adresses VAL-DE-TRAVERS

- **Accueil familial de jour**
  tél. 032 866 13 30
- **Baby-sitting**
  Môtiers, tél. 032 861 29 80 ou 861 33 94
- **CAPTT**
  Centre d'aide et de prévention du traitement de la toxicomanie. Fleurier, rue du Guilleri 8, 032 860 12 12, lu-ve 8-12h/14-18h30
- **Cora**
  Centre œcuménique de rencontre et d'animation. Fleurier, Grand-rue 7, lu-je 8-12h/13h30-17h, ve 8-12h, tél. 032 861 35 05, fax 032 861 43 36
- **Croix-Rouge Suisse**
  Consultation de puériculture au Cora. Grand-rue 7, Fleurier, je 14h-18h. Permanence téléphonique, lu au ve 8-9h30, 032 886 886
- **NOMAD Val-de-Travers**
  Aide et soins à domicile. Hôpital 3, Couvet. 032 864 66 22

Adresses VAL-DE-RUZ

- **Accueil familial de jour**
  032 853 31 90
- **Croix-Rouge**
  Consultation de puériculture. Rue Henri-Calame 8, Cernier. Tous les jeudis 10h-11h30/14-17h
- **Infirmières indépendantes à domicile**
  et soins palliatifs. 7/7, 24h/24, 079 417 33 41
- **Information allaitement**
  032 853 44 15
- **NOMAD Val-de-Ruz**
  Aide et soins à domicile. H.-Calame 8, Cernier. 032 853 15 31
- **Services bénévoles**
  Transports-achats-visites. Lu-ve 8-12h. 079 798 13 22

Adresses RÉGION

- **Accompagnement**
  de personnes en fin de vie. Service bénévole: 032 886 80 70
- **Alcoolisme**
  SOS Alcool 24h/24, 0848 805 005
- **ANAAP (psychiatrie)**
  Association neuchâteloise d'accueil et d'action psychiatrique. Permanence psycho-sociale, après-midi: Neuchâtel, Plan 19; La Chaux-de-Fonds, Beau-Site 29. Groupes d'entraides, groupe des proches, 032 721 10 93
- **ANPP (psychologie)**
  Association neuchâteloise des psychologues et psychologues-pychothérapeutes: 032 767 93 03. E-mail: info@anpp.ch
- **Asloca**
  Neuchâtel. Information et défense des locataires. Consultations sur rdv, répondeur, 724 54 24, fax 724 37 26
- **Aspedah**
  Parents d'enfants hyperactifs et/ou avec déficit d'attention. Lu 9h-12h. Je 14h-16h. Tél. 021 703 24 20
- **Association Alzheimer**
  032 886 83 59; tlj 8h-11h30/14h-16h30, sauf ve am. Groupes de contact, lieux de rencontre, présence à domicile, séminaires, groupe d'entraide pour jeunes proches, www.alz.ch/ne
- **Assoc. suisse maladie de Parkinson**
  Groupe neuchâtelois. 3e jeudi tous les 2 mois. 032 753 10 61. Parkinfon: ligne gratuite 0800 80 30 20 ouverte chaque 3e mercredi du mois de 17h à 19h
- **Autorité de conciliation**
  En matière de santé. Difficultés entre patients et soignants. Rue du Château 12, Neuchâtel, 032 889 51 41. Demandes à adresser par écrit
- **Cancer**
  Ligue neuchâteloise contre le cancer: permanence lu-ve 8h-11h30 ou sur rendez-vous, 032 721 23 25. Vivre comme avant, cancer du sein: d'anciennes opérées à votre écoute, visite sur demande, 032 721 23 25/032 751 18 13/032 724 32 19
- **Caritas Neuchâtel**
  Espace des Montagnes. Collège 11, La Chaux-de-Fonds. Programme d'insertion et lieu d'accueil. Lieu d'accueil: lu 14h-17h et je 14h30-16h30, 032 886 80 60.
  Epicerie. Collège 13. Lu-ve 8h30-12h/13h30-18h. Sa 8h30-16h. 032 964 12 70
- **Cartons du cœur**
  Littoral et VDR 032 731 48 38. Montagnes 079 310 50 20. VDT 032 861 30 30
- **Centre psycho-social neuchâtelois**
  La Chaux-de-Fonds, consultations, rue Sophie-Mairet 29, tél. 032 967 20 61, lu-ve 8h-12h, 14h-18h; sa 8h-12h; di médecin de service et hôpital. Neuchâtel, rue Verger-Rond, tél. 032 722 12 21
- **Centrevue**
  Interventions sociales et réadapt. pour personnes handicapées de la vue, rue de Corcelles 3, 2034 Peseux, 032 731 46 56 sur rdv. Expos articles le ma de 14 à 17h
- **Chambre immobilière neuchâteloise**
  Association de défense des propriétaires, sur rendez-vous, 729 99 90, fbg du Lac 2, Neuchâtel
- **COLIN**
  Centre d'examen des orthophonistes /logopédistes indépendants neuchâtelois. 079 336 17 45. www.lecolin.ch
- **Croix-Bleue romande**
  Littoral NE, 032 841 36 59
  info-litne@croix-bleue.ch
- **Insieme Neuchâtel**
  Association de parents de personnes mentalement handicapées. Av. L.-Robert 128, La Chaux-de-Fonds, 032 926 85 60. Fermé le vendredi. Hôtel des Associations, rue Louis-Favre 1, Neuchâtel. 032 544 40 16. Lu, ma, je 8h30-11h30.
  www.insieme-ne.ch, info@insieme-ne.ch
- **Jeunes handicapés**
  Service de dépannage, ma (19h-21h) 032 725 53 06; me-ve (9-11h) 032 835 14 55; je (13-16h) 032 926 85 60
- **Job Service**
  Serv. public gratuit, spécialisé dans l'insertion professionnelle des jeunes. Quai Philippe-Godet 18, 2000 Neuchâtel, 032 725 35 55
- **La Leche League**
  Soutien et accompagnement à l'allaitement et le maternage, 032 751 51 31
- **Lecture et compagnie**
  Les lecteurs/trices bénévoles se rendent à domicile ou en institution. Case postale 332, 2035 Corcelles. 079 543 44 62
  www.lecture-et-compagnie.ch
  contact@lecture-et-compagnie.ch
- **Ligue NE contre le rhumatisme**
  Conseil social c/o Pro Infirmis, rue de la Maladière 35, tél 032 722 59 60, fax 032 722 59 70. Secrétariat administratif et cours 032 913 22 77
- **MédiaNE**
  Association de médiation. Permanence, je 17h30-19h, Hôtel des Associations, L.-Favre 1, Neuchâtel. 032 725 18 18.
  www.medialogue.ch
  mediane@mediane.ch
- **Mouvement de la condition paternelle**
  Conseils dans les cas de séparation et divorce, CP 261, 2034 Peseux
- **NOMAD Stomathérapie Canton**
  Pont 25, La Chaux-de-Fonds. 032 886 82 50. stomatherapie.administration@ne.ch
- **NOMAD Magasin matériel de soins**
  Pont 25, La Chaux-de-Fonds. 032 886 82 50.
- **Parents information**
  Service téléphonique anonyme et confidentiel. Lu 9h-11h/18h-22h. Ma, me, ve 9h-11h. Je 14h-18h. 032 725 56 46.
  www.parents-information.ch
- **Pro Senectute Arc Jurassien**
  Au service des aînés: conseil social, 032 886 83 40; service des repas. 032 886 83 30
- **Sages-femmes à domicile**
  Pour tout le canton, les Franches-Montagnes et le Jura bernois tous les jours de 8h-20h, 079 280 48 28
- **S.A.S**
  Service d'Action Sociale privé. En faveur des victimes de violences, hommes et femmes et en cas de conflits. 032 753 03 32
  www.lesas.ch et info@lesas.ch
- **Serei**
  Service d'entraide pour handicapés, lu-ve, Ronde 30, La Chaux-de-Fonds, 032 886 81 00, fax 032 722 07 44 ou 032 426 13 65 (Bassecourt)
- **Solidarité-femmes** *032 968 60 10*
- **SOS Racisme** *0800 55 44 43*
- **SOS Racket-violence** *079 270 92 06*
- **TIM**
  Ton infirmière à la maison. Association neuchâteloise de soins pédiatriques à domicile. Permanence 24h/24, 079 476 66 33
- **Vivre sans fumer**
  Prévention et aide à l'arrêt, 032 724 12 06, lu-ve 8-12h/13h30-17h, www.vivre-sans-fumer.ch

Adresses NEUCHÂTEL

- **Accueil familial de jour**
  District de Neuchâtel et de Boudry, Tivoli 28, CP 26, Neuchâtel, 032 717 74 56, permanence tél. lu 8h-11h30/14h-17h, ma 14h-17h, je 8h-11h30
- **ADCN (chômage)**
  Association pour la défense des chômeurs de Neuchâtel. Maison des Associations, rue Louis-Favre 1, tél. et fax 032 725 99 89
- **Entraide ADRA**
  Fbg. de l'Hôpital 39, vestiaire: ma 13h30-17h30. Repas de midi, ma/je, jusqu'au 09.04, tél. 032 751 31 62
- **Alcoolisme**
  CENEA (Centre neuchâtelois d'alcoologie) 032 889 62 10. Alcooliques anonymes: 0848 848 846. SOS Alcoolisme: 0848 805 005
- **Al-Anon**
  Aide aux familles d'alcooliques: 0848 848 833, (24h/24h)
- **Apen**
  Association des parents d'élèves de la ville de Neuchâtel. CP 1625, 2000 Neuchâtel.
  apen@bluemail.ch
- **Avivo**
  Association de défense et de détente des retraités et préretraités, Louis-Favre 1, tél. répondeur 032 725 78 60. Permanence hebdomadaire: mardi de 9h à 11h
- **BastA**
  Bureau d'aide pour Auteur-e-s de violences. 032 863 30 60, association.basta@gmail.com
- **Boutique d'information sociale**
  Rue St-Maurice 4, lu-ve 9h30-11h30/14h-16h. Tél. 032 717 74 12
- **Caritas Neuchâtel**
  Service social et administration. Vieux-Châtel 4, Neuchâtel. 032 886 80 70
- **Centre de consultations Lavi**
  Aide aux victimes d'infractions, rue J.-L. Pourtalès 1, 032 889 66 49 ou La main tendue (143) ou la police (117)
- **Centre d'orthophonie**
  Rue St-Maurice 4. Le centre répond du lu au ve 8h30 à 11h30 et de 14h à 17h au 032 717 78 20
- **Centre social protestant**
  Parcs 11, lu-ve, 032 722 19 60
- **Consultations conjugales**
  032 886 80 10
- **Consultations juridiques**
  Ordre des avocats, Beaux-Arts 11, me 16-19h, sans rendez-vous
- **La Courte échelle**
  Lieu d'accueil enfants-parents, Fausses-Brayes 3. Lu, ma 14h30 -17h30; me, je 9h-11h30. Tél. 032 724 45 15
- **Croix-Rouge Suisse**
  Transport pour malades: 032 886 886 0. Garde de malades à domicile: 032 886 886 3. Garde d'enfants malades à domicile: 032 886 886 5. Consultations pour nourrissons et futurs parents: Centre de puériculture, av. du 1er-Mars 2a , lu et ve 14-17h, ma 10h-11h30, me 18-20h. Permanence tél. lu au ve 8-9h30 (dès le 1.12, 8h-10h) tél. 032 886 886 6. Bénévoles et aides aux proches:
  032 886 886 0
- **Diabète**
  Secrétariat lu-ve 14h-17h, 032 913 13 55, Paix 75, 2301 La Chaux-de-Fonds.
- **Dispensaire des rues**
  Soins médicaux, infirmiers et paramédicaux; douche et buanderie, écoute. Rue Fleury 22, lu-me 14-18h, ve 14-16h, 721 10 25. (répondeur)
- **Drop-in**
  Toxicomanie/drogue: Fausses-Brayes 5, lu-ve 8h30-12h/14h30-19h, 032 724 60 10, fax 032 729 98 58
- **Espace des Solidarités**
  Lieu d'accueil et repas à domicile. Louis-Favre 1. 032 721 11 16
- **Femmes**
  Information et consultations juridiques. Permanence téléphonique, 032 753 08 76
- **FRC**
  Conseil Fédération romande des consommateurs, rue Louis-Favre 1, ma 14-17h, 032 724 40 55
- **Groupe d'entraide (schizophrénie)**
  Pour proches des malades souffrant de schizophrénie. catherine.wyss@agence-c.com
  032 835 31 66, le soir
- **Information allaitement**
  032 753 53 95 et 032 757 20 26
- **Intégration des migrants**
  Conseils et informations. Service de la cohésion multiculturelle. Beaux-Arts 13. 032 889 48 50 pour rdv. Ma, me, je 14h-17h sans rdv
- **La Margelle**
  Lieu d'écoute pour tous. Ancien Hôtel-de-Ville 7, 032 724 59 59
- **Médiation familiale**
  Association neuchâteloise. Fbg de l'Hôpital 23, 2000 Neuchâtel, 032 886 80 15
- **Mouvement des aînés**
  Louis-Favre 1. 8h-11h30, 721 44 44
- **NOMAD Neuchâtel et environs**
  Aide et soins à domicile. Pass. M.-de-Meuron 6, Neuchâtel. (Neuchâtel, Corcelles-Cormondrèche, Peseux). 032 886 85 00
- **Planing familial**
  Rue St-Maurice 4, lu/ma/ve 14-18h, me 13-19h, ou sur rendez-vous, 717 74 35
- **Rateau-ivre**
  Bistro-ados, destiné aux adolescents de 12 à 18 ans: rue du Râteau, ma-ve 15h30-18h30, tél. 725 26 65 ou 724 60 10
- **Recif**
  Lieu de rencontres et d'échanges interculturels pour femmes réfugiées, immigrées et suisses (rue Coquemène 1, 730 33 50). Ma-je 14-17h. Cours de français et de couture
- **Sclérose en plaques**
  Groupe régional neuchâtelois. 032 753 65 50
- **Sida**
  Groupe sida Neuchâtel: tests anonymes: Grand-Rue 18, Peseux, 032 737 73 37
- **SOS futures mamans**
  032 842 62 52
- **Volontariat en ville de Neuchâtel**
  Entraide bénévole, ruelle Fleury 22. Permanences téléphoniques lu-ve 9-10h30, 032 724 68 00

IMPRESSUM

L'EXPRESS arc PRESSE

SOCIÉTÉ ÉDITRICE: SNP Société Neuchâteloise de Presse SA

Editeur: Jacques Matthey

Rédacteur en chef (resp.): Nicolas Willemin

Impression: Centre Presse, Neuchâtel

RÉDACTION EN CHEF

Rédacteur en chef:
Nicolas Willemin

Rédactrice en chef adjointe:
Françoise Kuenzi

redaction@limpartial.ch
Tél: 032 910 20 01

redaction@lexpress.ch
Tél: 032 723 53 01

RÉDACTION

Région: Daniel Droz (resp.), Pascal Hofer (resp. des magazines), Santi Terol, Basile Weber
ne.canton@lexpress.ch
economie@lexpress.ch

Littoral & Vallées: Virginie Giroud (resp.), Alexandre Bardet (Val-de-Ruz), Nicolas Heiniger, Fanny Noghero (Val-de-Travers), Jean-Michel Pauchard, Sara Sahli, Florence Veya
littoral@lexpress.ch
vallees@lexpress.ch

Montagnes: Léo Bysaeth (resp.), Sylvie Balmer, Claire-Lise Droz, Sylvia Freda, Robert Nussbaum
montagnes@limpartial.ch

Jura & Jura bernois: Gérard Stegmüller (resp.), Delphine Willemin.
jura.bernois@limpartial.ch
jura.canton@limpartial.ch

Sports: Emanuele Saraceno (resp.) Julian Cerviño, Emile Perrin, Patrick Turuvani, François Treuthardt
sport@lexpress.ch

Horizons-Culture: Jean-Luc Wenger (resp.), Dominique Bosshard, Ana Cardoso, Catherine Favre, Claude Grimm, Yann Hulmann.
magazine@lexpress.ch;
forum@lexpress.ch

Secrétariat de rédaction (Suisse/monde/région): Jacques Girard (resp.), Michel Merz (resp.), Jérôme Bernhard, Nicolas Bringolf, Dominique Bosshard, Claude Grimm.
redaction@lexpress.ch

Berne: François Nussbaum
fnussbaum@lexpress.ch

Internet: David Joly (resp.), Laurent Cretenet, Jean-Michel Béguin, Julie Pellaux.
webmaster@arcinfo.ch

Photographes: Christian Galley, Richard Leuenberger, David Marchon. Juancarlos Duque (rédacteur image).

Infographiste: François Allanou

Dessinateur: Vincent L'Epée

Abonnements :
Rue Saint-Maurice 4
2001 Neuchâtel
Tél. 032 723 53 90
Fax 032 723 53 99
clientele@lexpress.ch

Régie des annonces :
Publicitas SA
Rue Saint-Maurice 4
2001 Neuchâtel
Tél. 032 729 42 42
Fax 032 729 42 43
neuchatel@publicitas.ch

Vous n'avez pas reçu votre journal? *En nous signalant cet incident avant 10h30, nous vous rapportons votre journal dans votre boîte aux lettres avant 12h30. Nous recevons vos appels dès 7h30, au 032 723 53 90.*
Cette prestation est disponible du lundi au vendredi pour tous les abonnés distribués par porteurs.

Tous les droits sont réservés sur l'ensemble du contenu de la publication.Toute réimpression, reproduction, copie de texte rédactionnel ou d'annonce ainsi que toute utilisation sur des supports optiques ou électroniques est soumise à l'approbation préalable de l'éditeur. L'exploitation intégrale ou partielle des annonces par des tiers non autorisés, notamment sur des services en ligne, est expressément interdite. /SNP

ISSN1660-7457

L'ÉPHÉMÉRIDE

23 février 1997: le monde apprend l'existence de la brebis Dolly

Le 23 février 1997, des scientifiques britanniques présentent la brebis Dolly, clonée en Ecosse à partir d'une cellule unique prélevée sur une autre brebis. Dolly – qui a vu le jour le 5 juillet 1996 – sera euthanasiée six ans plus tard, le 14 février 2003 (alors que l'espérance de vie se situe à 12 ans en moyenne), à cause d'une maladie pulmonaire incurable, mettant en question le vieillissement prématuré et les problèmes de santé rencontrés par les animaux nés grâce au clonage.

2002 – Ingrid Betancourt, ancienne sénatrice colombienne et Clara Rojas sont enlevées par des rebelles des Forces armées révolutionnaires de Colombie. Clara Rojas sera libérée en janvier 2008 et Ingrid Betancourt en juillet 2008.

2001 – Décès du réalisateur français Robert Enrico à l'âge de 69 ans. Il a notamment réalisé «Le vieux Fusil» (1975) et «La Rivière du hibou» (1961) et a tourné avec Romy Schneider, Bourvil, Lino Ventura, Alain Delon et Jean-Paul Belmondo.

1998 – Une série de tornades balaie le centre de la Floride, avec des vents de plus de 400 km/h, semant la dévastation et laissant un bilan de 38 victimes.

1992 – Les Jeux Olympiques d'Albertville se terminent.

1991 – Huit heures après l'expiration officielle de l'ultimatum américain à l'Irak, le président George Bush annonce la phase finale de la libération du Koweït. Quelques minutes plus tard, le secrétaire à la Défense confirme qu'une «opération terrestre à grande échelle» est en cours pour libérer le pays.

1990 – Jose Napoleon Duarte, qui a été le premier président démocratiquement élu du Salvador en 50 ans, succombe au cancer à l'âge de 64 ans. On lui doit d'avoir permis à son pays de passer d'un système autoritaire et semi-féodal à la démocratie. Mais il n'a pas réussi à mettre fin à dix années de guerre civile, ni à redresser une situation économique catastrophique.

1980 – Catastrophe pétrolière: le pétrolier «Irenes Serenade» (Grèce) laisse s'échapper 102 000 tonnes de brut dans la baie de Navarin (Grèce).

1965 – Stan Laurel, le partenaire d'Oliver Hardy, décède.

1955 – Décès de Paul Claudel, diplomate et écrivain. Il a écrit notamment «L'annonce faite à Marie», «L'échange», «Cinq grandes odes», «Art poétique», «Le soulier de Satin», «L'otage», «Le pain dur», «Présence et prophétie».

1468 – Mort de Gutenberg.

Le mot caché

SOLUTION

Le mot caché à former de la grille avec les lettres inutilisées est:

BANNETON

En bref

■ **NEUCHÂTEL**
Casserole en feu

Lundi 21 février à 17h30, le SIS de Neuchâtel est intervenu à la rue des Vignolants 27, à Neuchâtel, pour une casserole en feu. Le sinistre a été rapidement maîtrisé au moyen d'eau. Deux personnes ont été transportées en ambulance au HNP pour un contrôle. Dégâts matériels. /comm

■ **BROT-DESSOUS**
Fin de course sur le toit

Lundi 21 février à 15h05, une voiture, conduite par une habitante de Boveresse âgée de 23 ans, circulait à Brot-Dessous en direction de Neuchâtel. A un moment donné, le véhicule est parti en dérapage et a traversé la chaussée avant de heurter un talus situé à gauche de la route. Suite au choc, l'auto s'est retournée. Blessée, la conductrice a été conduite à l'hôpital du Val-de-Travers pour un contrôle. /comm

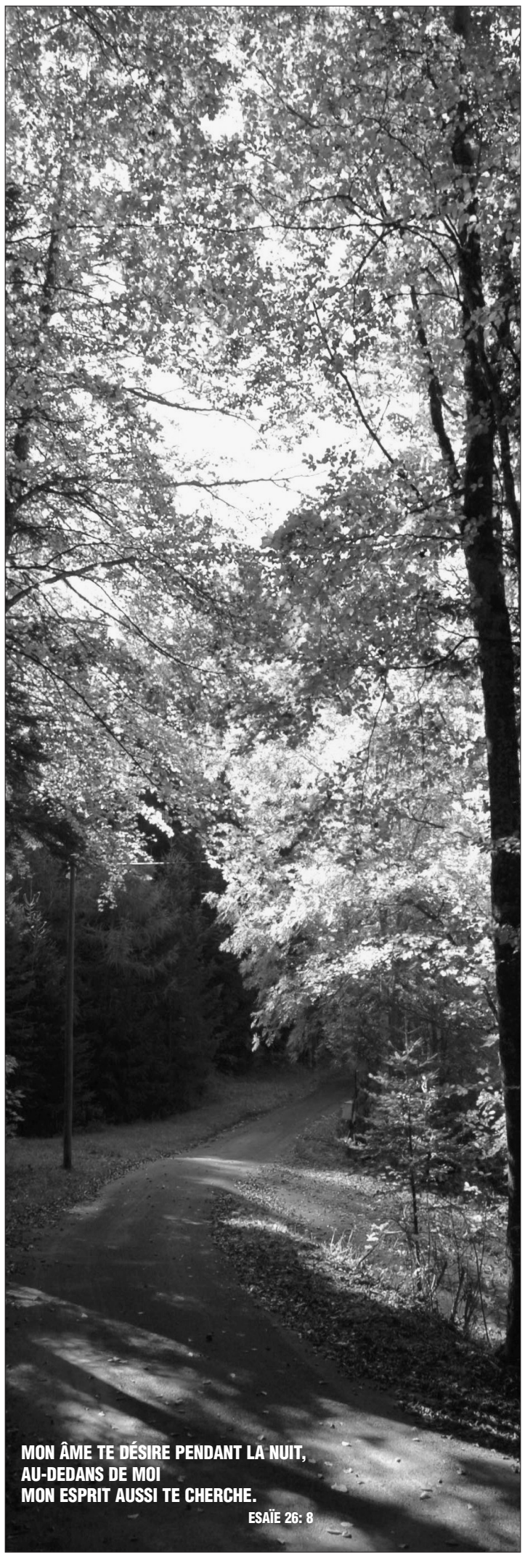

SIS

■ **NEUCHÂTEL**
Onze sorties d'ambulances

Entre lundi à 17h et hier à la même heure, le Service d'incendie et de secours (SIS) est intervenu, au total, à onze reprises.
Les ambulances ont été sollicitées à onze reprises, pour: une urgence médicale, rue du Crêt-Saint-Tombet, à Bevaix, lundi à 21h20; une urgence médicale, rue de la Côte, à Fontainemelon, lundi à 21h30; une urgence médicale, gare CFF, à Neuchâtel, lundi à 21h50; une urgence médicale, rue du Bois-Noir, à Cernier, lundi à 22h05; un transfert, Centre neuchâtelois de psychiatrie de Perreux pour l'hôpital Pourtalès, lundi à 22h35; une urgence médicale, chemin de la Scierie, à Colombier, hier à 5h50; une urgence médicale, camping de Lignières, hier à 6h20; un appel à l'aide (téléalarme), rue de Maillefer, à Neuchâtel, hier à 11h25; un malaise, avenue Robert, à Fontainemelon, hier à 13h35; une urgence médicale, Rouges-Terres, à Hauterive, hier à 13h40; un malaise, avec intervention du Smur, chemin du Torrent, à Dombresson, hier à 15h35. /comm

L'ÉTAT CIVIL

Boudevilliers

Mariage. – 18.02. Storrer, David et Leuba-dit-Galland, Karishma, domiciliés à Fontaines.

Décès. – 14.02. Berset, Charles, 1921, domicilié à Cernier. 16. Della Dora, Marthe Marguerite, 1917, domiciliée à Dombresson. 19. Antonin, Gilbert Clovis, 1940, domicilié à Fontainemelon.

AVIS MORTUAIRES

Jean-Luc Rosselet, à Lausanne, ses enfants Maxime, Alexandra et leur maman Hilde, en Norvège;
Vincent et Sophie Rosselet Egger, leurs enfants Juliette et Samuel, à Yverdon;
François et Sehnaz Rosselet Durgut et leur fille Selin, à Nyon;
André et Colette Messerli, à Corcelles (NE) et famille;
Pierre et Marie-Madeleine Rosselet-Chapuis, à La Chaux-de-Fonds et famille,
ainsi que les familles parentes, alliées et amies,
ont la profonde tristesse de faire part du décès de

Eliane ROSSELET-MESSERLI

qui s'est éteinte paisiblement le 17 février 2011, dans sa 69e année.

Selon son désir, les obsèques ont eu lieu dans l'intimité.

Adresse de la famille: avenue de France 53, 1004 Lausanne

Cet avis tient lieu de faire-part.

028-678145

NEUCHÂTEL

Maintenant l'Eternel, mon Dieu m'a donné le repos.
I Rois 5: 4

Ernest et Tiziana Rothen, Evan et Esteban, à Areuse,
Nicole Rothen, Kerim, à Savagnier,
Michel et son amie Maeva et leur petit Manoa, à Serrières,
Simone et Bouraoui Chelbi-Rothen, Meryem, Nesserine et Selim, en Tunisie,
Mario et Lina Ignoto, leurs enfants et petits-enfants, à Boudry,
Rosetta et Salvatore Cucuccio-Ignoto, leurs enfants et petits-enfants, en Sicile,
Tous les neveux et nièces,
ainsi que les familles parentes, alliées et amies, en Suisse et en Italie
ont le profond chagrin de faire part du décès de

Madame

Nicolina ROTHEN

née Ignoto

leur très chère maman, belle-maman, grand-maman, arrière-grand-maman, sœur, belle-sœur, tante, parente et amie, qui s'est endormie, entourée de l'affection des siens, le 22 février 2011, dans sa 78e année.

La cérémonie aura lieu en l'église Saint-Norbert à La Coudre-Neuchâtel, vendredi 25 février à 14 heures, suivie de l'ensevelissement au cimetière de Beauregard.

Notre maman repose à la Résidence L'Arc-en-Ciel à Vilars.

Adresse de la famille: Ernest Rothen
Chemin des Pinceleuses 6
2015 Areuse

Un grand merci à la direction et au personnel de la Résidence l'Arc-en-Ciel pour leur gentillesse et leur accompagnement.

R.I.P.

Cet avis tient lieu de lettre de faire part.

AVIS MORTUAIRES

Le Groupe des Intérêts communaux de Gorgier
a la tristesse de faire part du décès de

Monsieur

Willy NUSSBAUM

papa de Monsieur Frédy Nussbaum, fidèle membre du groupe et Conseiller communal

Il présente ses sincères condoléances à la famille.

028-678239

Le Conseil d'administration et le personnel de la Banque Raiffeisen du Vignoble
ont le grand regret de faire part du décès de

Monsieur

Willy NUSSBAUM

beau-papa de leur collaboratrice Madame Chantal Nussbaum

Nous présentons nos sincères condoléances à toute la famille.

028-678212

Les Autorités communales et le personnel de la Commune de Gorgier
ont la tristesse de faire part du décès de

Monsieur

Willy NUSSBAUM

papa de Monsieur Frédy Nussbaum, Conseiller communal

Ils lui expriment, ainsi qu'à sa famille, leur profonde sympathie.

028-678194

Délai jusqu'à 19 heures
Remise des textes:
jusqu'à 17 heures du lundi au vendredi:
PUBLICITAS
tél. 032 729 42 42 - fax 032 729 42 43
dès 17 heures, week-end et les jours fériés:
L'EXPRESS
tél. 032 723 53 97 - fax 032 723 53 09
e-mail: carnet@l'express.ch

Pompes funèbres
Grau
24h/24
032 751 28 50
A votre écoute - Conseils
Prévoyance funéraire

SUDOKU N° 1235

Difficulté moyenne

	2	1	6			9		
	4			7		5		
	9		8		1			
			4				8	
3			1		9			2
	6				3			
			3		6		7	
		7		5			3	
		4			8	2	1	

La règle du SUDOKU est on ne peut plus simple.
Le but est de compléter la grille en utilisant les chiffres de 1 à 9 et en tenant compte que chaque ligne, colonne et carré contient tous les chiffres une seule fois.

Solution de la grille n° 1234

3	4	5	1	6	8	9	7	2
1	2	9	7	5	4	6	8	3
7	6	8	9	3	2	4	1	5
4	9	6	2	8	5	1	3	7
8	5	3	6	7	1	2	9	4
2	7	1	4	9	3	8	5	6
9	1	7	5	4	6	3	2	8
5	8	4	3	2	9	7	6	1
6	3	2	8	1	7	5	4	9

Grilles de fabrication suisse

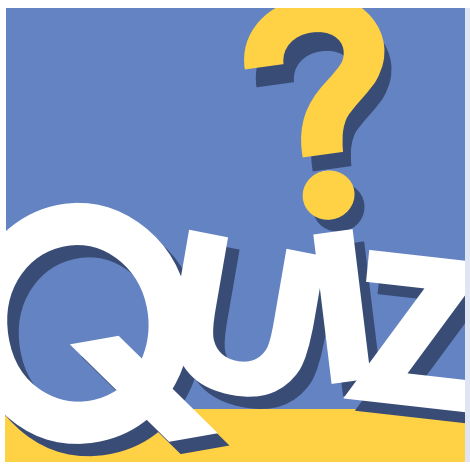

1 – Quel savant antique a calculé la circonférence de la Terre ?
A. Pythagore **B.** Archimède
C. Euclide **D.** Ératosthène

2 – Dans Le Grand Bleu, qui joue le rôle du plongeur Jacques Mayol ?
A. Jean Reno **B.** Eric Serra **C.** Jean-Marc Barr **D.** Luc Besson

3 – Que signifie « godailler » ?
A. Faire des faux plis **B.** Faire des grimaces
C. Diriger une barque **D.** Manger à l'excès

Réponses
1. D : Ératosthène (284-192 av. J.-C.), philosophe grec de l'école d'Alexandrie, a donné le premier une bonne approximation de la circonférence de la Terre. – **2. C** : Le rôle de Jacques Mayol est tenu par Jean-Marc Barr ; Jean Reno tient celui d'Enzo Molinari, Luc Besson étant le metteur en scène et Eric Serra le compositeur de la bande originale. – **3. A** : Un vêtement qui godaille est mal coupé et fait des faux plis !

HOROSCOPE

BÉLIER (21.3 - 20.4)
Amour : si vous êtes encore libre, laissez-vous apprivoiser et vous ne le regretterez pas. Et si vous êtes en couple, laissez donc votre partenaire vous gâter. **Travail-Argent :** de nouveaux projets vous feront entrevoir des perspectives intéressantes. **Santé :** mangez sainement.

TAUREAU (21.4 - 21.5)
Amour : vous ressentirez le besoin d'être proche de votre partenaire et risquez d'être déçu par son attitude. **Travail-Argent :** vos compétences professionnelles seront mises à contribution et vous vous sentirez dans votre élément. **Santé :** bonne résistance.

GÉMEAUX (22.5 - 21.6)
Amour : vous avez envie de faire la fête, de vous défouler. Il sera difficile pour vos proches de vous suivre. **Travail-Argent :** on vous fera quelques remarques sur votre travail. Vous n'êtes pas assez productif. **Santé :** faites attention à votre dos. Évitez les efforts violents.

CANCER (22.6 - 22.7)
Amour : les rapports avec l'être aimé seront meilleurs. **Travail-Argent :** vous bénéficiez d'une période d'expansion plus personnelle que professionnelle. Vos idées sont originales et ont le vent en poupe. **Santé :** faites une cure de vitamines.

LION (23.7 - 22.8)
Amour : vous risquez de faire de bien mauvais choix, aujourd'hui. Heureusement, ils n'entraîneront pas de catastrophe. **Travail-Argent :** il faudra vous concentrer et faire preuve de patience envers vos collègues. **Santé :** ne dépensez pas votre énergie à tout vent.

VIERGE (23.8 - 22.9)
Amour : vous éprouvez un intense besoin de sécurité affective. Ne prenez pas de chemins détournés pour le faire comprendre à votre partenaire. **Travail-Argent :** les petits déplacements vous seront favorables. Vous avez besoin de prendre de nouveaux contacts. **Santé :** insomnies.

BALANCE (23.9 - 22.10)
Amour : vous avez l'art de faire régner un climat tonique dans votre vie familiale et de multiplier les bonnes surprises. **Travail-Argent :** vous prendrez de sages décisions et vous irez de l'avant sans vous poser de questions. **Santé :** douleurs lombaires possibles.

SCORPION (23.10 - 22.11)
Amour : montrez donc à votre partenaire que vous êtes prêt à sacrifier un peu de votre chère liberté pour lui. **Travail-Argent :** très entreprenant, vous vous lancerez dans des projets de grande envergure. Toutefois, pensez à élaborer une stratégie précise. **Santé :** reposez-vous.

SAGITTAIRE (23.11 - 22.12)
Amour : si vous devez prendre des décisions importantes pour votre couple, n'oubliez pas d'en informer votre partenaire. **Travail-Argent :** gérez vos finances avec sérieux et sagesse. C'est une période favorable pour effectuer des placements. **Santé :** énergie en dents de scie.

CAPRICORNE (23.12 - 20.01)
Amour : de violents remous agiteront votre vie familiale. Si vous voulez ramener le calme dans votre foyer, commencez par vous montrer beaucoup plus tolérant envers vos proches. **Travail-Argent :** vous manifesterez l'envie de travailler autrement. **Santé :** belle vitalité.

VERSEAU (21.1 - 19.2)
Amour : il y aura de la dispute dans l'air. Ne vous énervez pas à la moindre occasion. **Travail-Argent :** votre impulsivité pourrait vous jouer un mauvais tour. Prenez le temps de la réflexion et n'agissez pas sur un coup de tête. **Santé :** faites le plein de vitamine C.

POISSONS (20.2 - 20.3)
Amour : quelques frictions avec votre partenaire au sujet de questions familiales que vous n'arrivez pas à résoudre. **Travail-Argent :** vous aurez du mal à discuter de votre salaire ou de vos honoraires. Par contre, négocier un contrat commercial ne vous effraiera pas. **Santé :** moral en baisse.

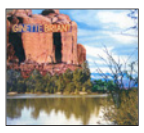

Ultime rendez-vous

Ginette Briant – Roman – Edition Ginette Briant / 90

– Alors à demain peut-être?

Elle acquiesça de la tête, gagna rapidement la porte. Il attendit qu'elle se fût refermée sur elle, appela le barman et paya les consommations. Puis il demeura quelques instants le front entre ses mains, absolument certain quelle était la femme de sa vie. Mais il voyait aussi que, si grâce à Karine, il arrivait à s'introduire chez l'industriel, il pourrait plus facilement approcher Vincent Dawson. Car c'était en vain que, muni de la photo que lui avait confiée le Révérend Francester, il l'avait guetté dans ce bar, fréquenté pourtant par la plupart des domestiques de la maison Randlor qui ne se privaient pas d'ironiser sur la présence du jeune homme auprès de Miranda. Savait-on seulement d'où venait ce garçon qui les regardait de haut sous prétexte qu'il était le chauffeur particulier de Madame?

«Si Murphy apprenait que sa femme a embauché un voleur et peut-être un tueur, songea Morgan, je me demande comment il prendrait la chose!»

L'en avertir? Pouvait-il l'accuser alors qu'aucune preuve matérielle ne venait étayer ses soupçons?

Mais laisser Miranda à la merci d'un homme de cette sorte, ce n'était guère non plus acceptable.

Il en était là de ses interrogations quand les événements allèrent plus vite qu'il ne l'avait pressenti.

Ses premières angoisses passées, Mme Lamberry reprenait espoir. D'éminents spécialistes consultés avaient interdit à Edmund toute activité professionnelle. Ragaillardie, Tatiana annonça à Karine qu'elle comptait bien le distraire d'une manière ou d'une autre.

– Et pour commencer, nous allons dès demain partir pour New York où nous passerons deux semaines. Tu vas me dire qu'il connaît New York par cœur. Erreur! Il n'y séjourne toujours que pour fréquenter Wall Street et un tas de gens influents. Moi, je l'emmènerai dans les musées et naturellement au Met! Je suis sûre qu'il n'a jamais vu un opéra de toute sa vie! Qui sait? Il y prendra peut-être goût!

– Etes-vous sûre que cela ne le fatiguera pas? objecta la jeune fille.

– Je ne me vois pas lui intimer l'ordre de rester à la maison. Sans ses dossiers et ses cornues (elle plaisantait en citant ce mot), il serait comme un lion en cage! A peine aurais-je le dos tourné qu'il retournerait à son labo! Crois-moi, entendre parler d'autre chose ne pourra que lui être bénéfique. Peut-être se détendra-t il enfin! Car c'est le stress qui l'a conduit tout droit à l'hôpital. Je fais ce que je peux, ma chérie... gémit-elle. Je regrette que tu ne puisses pas venir avec nous. Est-ce que tu t'en sors avec le bébé de Miranda?

– Pour le mieux. Il est absolument adorable. Il ne pleure que lorsqu'il a faim. *(A suivre)*

LOTERIES

Tirages du 22 février 2011

Seule la liste officielle des résultats de la Loterie Romande fait foi.

MOTS CROISÉS N° 2009

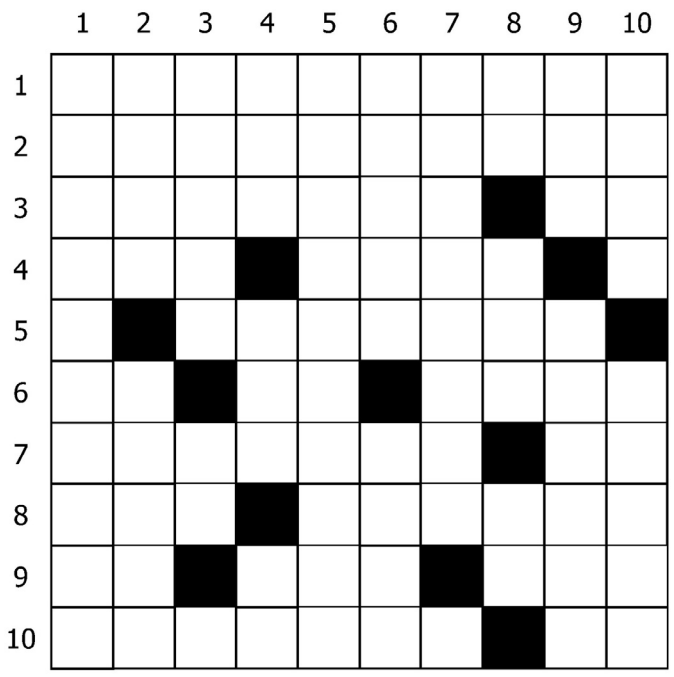

Horizontalement
1. Jamais premier, forcément. 2. Défaut de la vue. 3. Se fait sauter en tirant un coup. Vaut de l'or. 4. Fait appel. Temps immémoriaux. 5. Plante à fleurs jaunes. 6. Oui de Yalta. Au pied de la lettre. Le grand domine la fête foraine. 7. Régla un conflit. Ordre de marche. 8. Colère d'un autre âge. Provoqué par le vent. 9. Second degré. A une tête qui convient au chef. Petit poème médiéval. 10. Sortir du traintrain. Tête de série.

Verticalement
1. Point capital. 2. Fief mormon. But du gardien. 3. Elèves la voix. Doux cri. 4. Ile du Dodécanèse. De mèche avec les rebelles. L'un succède à l'autre. 5. Grand du septième art. 6. Il se baisse à la fermeture. Emploi très spectaculaire. 7. Il rendait la justice au nom du roi. 8. Marque de qualité. Grain de blé. Personnel. 9. Sigle de forte puissance. Va du plancher au plafond. 10. Ville de Catalogne. Fait des cuirs.

Solutions du n° 2008

Horizontalement 1. Chat botté. 2. Triporteur. 3. Rêver. OTAN. 4. Overdose. 5. Taro. Scène. 6. Ptôse 7. Eden. EP. Va. 8. UE. Aliénés. 9. Sabbat. Uri. 10. Eloi. Elise.

Verticalement 1. Trotteuse. 2. Creva. Deal. 3. Hiverne. BO. 4. Apéro. Nabi. 5. Tord. Là. 6. Br. Ostéite. 7. Otoscope. 8. Tétées. Nui. 9. Tua. Nevers. 10. Ernée. Asie.

PMU On parie que vous allez gagner — www.pmur.ch

Aujourd'hui à Cagnes-sur-Mer, Prix de Sainte-Maxime
(plat, réunion I, course 2, 1600 mètres, départ à 13h50)

No	Cheval	Dist.	Driver	Entraîneur	Cote	Perf.
1.	Interian	59,5	T. Huet	C. Ferland	14/1	1p1p8p
2.	Villa Molitor	59	FX Bertras	F. Rohaut	27/1	7p3p9p
3.	Kings Canyon	58	D. Bœuf	D. Smaga	7/1	2p1p6p
4.	Al Ken	57,5	F. Blondel	F. Rossi	20/1	4p2p0p
5.	Heart Attack	57,5	A. Suborics	G. Martin	24/1	5p8p5p
6.	Sea Fight	57,5	T. Thulliez	N. Clément	12/1	0p7p0p
7.	Source Bleue	57	T. Piccone	JC Napoli	34/1	0p3p2p
8.	Hi Shinko	56,5	F. Lefebvre	G. Rarick	39/1	8p1p9p
9.	Huangdi	56	S. Maillot	M. Boutin	19/1	0p7p3p
10.	Allez Bailey	56	F. Spanu	W. Walton	30/1	4p7p0p
11.	Divin Honor	55,5	I. Mendizabal	D. Prodhomme	8/1	3p2p3p
12.	Printemps D'Alsace	55,5	W. Saraiva	D. Prodhomme	37/1	0p9p5p
13.	Abades	55	F. Prat	C. Boutin	38/1	4p4p1p
14.	Alkmaar	54,5	S. Ruis	T. Doumen	23/1	4p0p6p
15.	Tigron	54	R. Thomas	C. Barande	29/1	5p3p0p
16.	Botany	54	F. Veron	HA Pantall	15/1	3p3p4p
17.	Funhouse	53,5	J. Victoire	L. Urbano	6/1	2p2p2p
18.	Collimateur	53	D. Bonilla	G. Bianchi	10/1	4p3p9p

Notre opinion: 18 – Il adore ces surfaces. 17 – Très proche de sa victoire. 3 – Avec Bœuf et en superforme. 11 – Il sera difficile à maîtriser. 1 – Malgré son poids élevé. 9 – Il est toujours en embuscade. 4 – Un client très sérieux. 5 – Il peut nous étonner.
Remplaçants: 16 – Elle est d'une grande régularité. 6 – L'effet Thulliez uniquement.

Notre jeu:
18 - 17 - 3 - 11 - 1 - 9 - 4 - 5 (*Bases)
Coup de poker: 5
Au 2/4: 18 - 17
Au tiercé pour 12 fr.: 18 - X - 17
Le gros lot:
18 - 17 - 16 - 6 - 4 - 5 - 3 - 11

Les rapports
Hier à Vincennes, Prix du Chesnay
Tiercé: 13 - 11 - 10
Quarté+: 13 - 11 - 10 - 8
Quinté+: 13 - 11 - 10 - 8 - 5
Rapport pour 1 franc:
Tiercé dans l'ordre: Fr. 197.50
Dans un ordre différent: Fr. 22.80
Quarté+ dans l'ordre: Fr. 585.10
Dans un ordre différent: Fr. 30.–
Trio/Bonus: Fr. 5.80
Rapport pour 2,50 francs:
Quinté+ dans l'ordre: Fr. 5216.25
Dans un ordre différent: Fr. 85.25
Bonus 4: Fr. 12.75
Bonus 4 sur 5: Fr. 6.35
Bonus 3: Fr. 4.25
Rapport pour 5 francs (2 sur 4): Fr. 17.–

Vivez les courses en direct!
PMU On parie que vous allez gagner
Cortaillod
Restaurant de Commune
Neuchâtel
Le Longchamp • Café Clos-de-Serrières
Peseux
Café Convivio 2000
St-Blaise
Royal Pub
Loterie Romande www.loro.ch

TSR1

21.15 Esprits criminels

8.20 Le monde est petit
8.50 Top Models
9.15 Leçons de séduction Surprise!
10.40 Quel temps fait-il ?
11.00 Les Feux de l'amour
11.45 How I Met Your Mother
12.10 Plus belle la vie
12.45 Le journal
13.25 Toute une histoire
14.30 Samantha qui ? La petite amie.
15.00 R.I.S. Boomerang.
16.45 Rex Le secret de la confession.
17.40 Le monde est petit
18.05 Le court du jour se remet au vert
18.15 Top Models
18.35 La poule aux oeufs d'or
18.55 Couleurs locales
19.30 Le journal
20.10 Passe-moi les jumelles

21.15 Esprits criminels
Série. Policière. EU. 2 épisodes. Avec : Joe Mantegna, Paget Brewster. Les agents tentent de retrouver une femme disparue depuis trois jours et interrogent deux hommes qui ont été vue avec la victime, des témoins clefs.

22.50 Les Survivants
Série. Fantastique. GB. 2010. Réal.: Jamie Payne. 1 heure. 1/6. Inédit. Avec : Julie Graham, Paterson Joseph, Sarah Paul, Max Beesley. Piégés. Dans le plus grand secret, la scientifique Fiona Douglas enquête sur la manière dont Abby a pu survivre alors qu'elle avait contracté le virus.
23.50 Dollhouse
0.30 Earl

TSR2

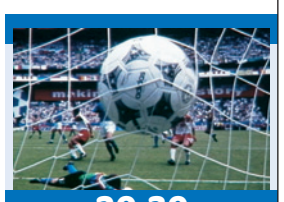

20.30 Ligue des champions

6.25 Mabule
10.30 Les Zozios
11.10 Quel temps fait-il ?
11.30 tsrinfo
12.00 Pour le meilleur et le pire Quatre voisins et un enterrement.
12.45 Quel temps fait-il ?
13.20 Le journal
13.55 Pop-Corn
14.05 Mabule
15.15 Dinotopia : A la recherche de la roche solaire ★ Film. Animation. EU. 2005. Réal.: Davis Doi. 1 h 15.
16.30 Lire Délire
17.05 Melrose Place Méprise fatale.
17.55 Burn Notice Permis de tuer.
18.40 90210 Beverly Hills : nouvelle génération
19.30 Le journal
20.00 Banco
20.05 Spécial sport

20.30 Inter Milan (Ita)/Bayern Munich (All)
Football. Ligue des champions. 8e de finale aller. En direct. L'Inter Milan, champion en titre, a connu des hauts et des bas depuis le début de la saison et espère maintenant affirmer son statut de favori.

23.00 Le court du jour
23.04 Banco
23.05 Swiss Lotto
23.15 Le Cauchemar de Dracula ★★★ Film. Horreur. GB. 1958. Avec : Peter Cushing, Christopher Lee. Un spécialiste des vampires enquête dans le château de Dracula sur la disparition de son meilleur ami, endossant l'identité d'un bibliothécaire.
0.30 Passe-moi les jumelles

TF1

20.35 Ligue des champions

6.20 Boule et Bill Inédit. Le défi.
6.30 TFou
11.05 Las Vegas
12.00 Les douze coups de midi
12.50 L'affiche du jour
13.00 Journal
13.55 Julie Lescaut Film TV. Policier. Fra. 1998. Réal.: Pascale Dallet. 1 h 40. Avec : Véronique Genest, Joséphine Serre, Mouss Diouf, Michel Creton. Piège pour un flic.
15.35 Alice Nevers, le juge est une femme Film TV. Policier. Fra. 2002. Réal.: Pierre Boutron. 2 heures. Soumission.
17.35 Brothers & Sisters Inédit. Tous au Mexique.
18.25 Une famille en or
19.05 Le juste prix
20.00 Journal

20.35 Marseille/ Manchester United
Football. Ligue des champions. 8e de finale aller. En direct. Le stade Vélodrome devrait afficher complet pour cette affiche qui oppose les Phocéens aux redoutables Red Devils de Manchester United.

22.50 Les Experts : Miami
Série. Policière. EU. 2006. Réal.: Sam Hill. 3 épisodes. Ne quittez pas! Brenda Collett a été enlevée. Toute l'équipe est sur le pont pour tenter de la retrouver avant que son agresseur ne la tue. Avant de disparaître, la malheureuse avait composé un faux numéro sur son téléphone portable.
1.15 Compte à rebours

France 2

20.35 Le 7e Juré

6.00 Les z'amours
6.30 Télématin
9.10 Des jours et des vies
9.30 Amour, gloire et beauté
9.55 C'est au programme
10.55 Motus
11.30 Les z'amours
12.00 Tout le monde veut prendre sa place
13.00 Journal
14.00 Toute une histoire
15.10 Comment ça va bien !
16.20 Le Renard Ressemblance fatale.
17.10 Paris sportifs
17.20 En toutes lettres
17.55 CD'aujourd'hui
18.00 On n'demande qu'à en rire
19.00 N'oubliez pas les paroles
19.50 Image du jour
20.00 Journal

20.35 Le 7e Juré ★★★
Film TV. Drame. Fra. 2007. Avec : Jean-Pierre Darroussin, Isabelle Habiague. Un dimanche après-midi, Grégoire Duval, pharmacien de province, surprend une jeune femme dans une grange.

22.05 Face aux Français... conversations inédites
Débat. Prés.: Guillaume Durand. En direct. 2 h 4. Inédit. Guillaume Durand reçoit pendant deux heures deux invités célèbres pour faire découvrir aux téléspectateurs des aspects peu connus de leur vie.
0.10 Journal de la nuit
0.27 CD'aujourd'hui
0.30 Des mots de minuit
2.00 Toute une histoire

France 3

20.35 Xynthia, un an après

6.00 EuroNews
6.40 Plus belle la vie
7.10 Ludo
10.35 3e séance
10.50 Midi en France Depuis Nice - Première partie.
11.45 12/13
13.00 Midi en France Depuis Nice - Deuxième partie.
13.45 En course sur France 3 Depuis Cagnes-sur-mer.
14.05 En quête de preuves Mort naturelle.
15.00 Xynthia, un an après
16.38 Culturebox
16.40 Slam
17.20 Des chiffres et des lettres
18.00 Questions pour un champion
18.40 19/20
20.00 Tout le sport
20.10 Plus belle la vie

20.35 Xynthia, un an après
Emission spéciale. Inédit. Pour cette émission spéciale consacrée à la tempête Xynthia, Patrick Poivre d'Arvor propose de découvrir un documentaire qui revient sur le déroulement de ces événements dramatiques.

22.05 Xynthia, un an après
Débat. Prés.: Patrick Poivre d'Arvor. En direct. 1 h 20. Inédit. Le débat. Invités: Philippe de Villiers, député européen et ancien Président du Conseil général de Vendée; René Marratier, maire de La Faute-sur-Mer; Gilles Duval, maire de Saint-Clément-les-Baleines...
23.30 Soir 3
0.00 Tout le sport

M6

20.45 Bones

6.00 M6 Music
6.35 M6 Kid
7.40 Disney Kid Club
9.05 M6 boutique
10.05 Wildfire
10.55 Kyle XY
11.45 Kyle XY
12.45 Le 12.45
13.00 Scènes de ménages
13.40 Les Chevaliers du ciel ★★ Film. Action. Fra. 2005. Réal.: Gérard Pirès. 2 heures.
15.40 Les Cheetah Girls : un monde unique Film TV. Musical. EU. 2008. Réal.: Paul Hoen. 1 h 30.
17.10 La Star de la famille C'est qui le chef.
17.40 Un dîner presque parfait
18.45 100% Mag
19.45 Le 19.45
20.05 Scènes de ménages

20.45 Bones
Série. Policière. EU. 2010. 3 épisodes. Avec : Emily Deschanel, David Boreanaz. Sept mois après avoir quitté les Etats-Unis, Brennan et Booth se retrouvent à Washington à la demande de Caroline Julian.

23.15 Bones
Série. Policière. EU. 2008. Deux hommes s'introduisent dans une casse de voitures. Dans une carcasse, ils découvrent les restes d'un corps humain, broyé, comme la voiture.
0.10 Enquête exclusive spécial Zahia, Patrizia et les autres: enquête sur les escort girls.
2.30 100% Poker

F5 / ARTE

20.40 Berlin 1885, la ruée...

12.00 Le Dino train Un des premiers dinosaures.
12.15 Lulu Vroumette Qui perd gagne.
12.25 Simsala Grimm Inédit. Boucles d'or.
12.55 Word World, le monde des mots Le hoquet de Duck.
13.05 Les Monsieur Madame Inédit. Trains.
13.15 Rolie Polie Olie
13.35 Le magazine de la santé
14.30 Allô, docteurs !
15.00 Devenir lion
15.35 Nyima et les porteurs
16.30 Jane Goodall
17.30 C à dire ?!
17.45 C dans l'air
19.00 Arte journal
19.30 Globalmag
19.55 Un billet de train pour...

20.40 Berlin 1885, la ruée sur l'Afrique
Documentaire. Fiction. Fra. 2010. Réal.: Joël Calmettes. 1 h 25. Inédit. 26 février 1885. A Berlin, le Palais Radziwill est en liesse. On y fête la fin des travaux de la «Conférence sur l'Afrique», qui a duré quatre mois.

22.05 Le dessous des cartes Shanghai, capitale du XXIe siècle?
22.20 Les péchés de mon père Documentaire. Société. All. 2010. Réal.: Nicolas Entel. 1 h 25. Inédit. Au début des années 80, Pablo Escobar contrôle 80% du trafic mondial de cocaïne.
23.45 XXY ★★ Film.

TV5MONDE

18.40 Catherine. **19.05** En voyage. **19.30** Tout le monde veut prendre sa place. **20.30** Journal (France 2). **21.00** Princesse Marie ★★★. Film TV. Histoire. Fra. 2003. Réal.: Benoît Jacquot. 1 h 35. 2/2. **22.35** TV5MONDE, le journal. **22.45** Journal (TSR).

AB1

17.45 Hélène et les Garçons. Une mission délicate. **18.20** Hélène et les Garçons. La folie douce. **18.40** Hélène et les Garçons. Un type super chouette. **19.10** La Vie de famille. Grand-maman. **20.40** U.S. Seals 2. Film TV. Action. **22.15** Catch Attack.

ZDF

17.45 Leute heute. **18.00** SOKO Wismar. **18.50** Lotto, Ziehung am Mittwoch. **19.00** Heute. **19.25** Küstenwache. **20.15** Aktenzeichen, XY... ungelöst. **21.45** Heute-journal. **22.15** Abenteuer Wissen. **22.45** Auslandsjournal. **23.15** Markus Lanz.

RTPI

14.00 Jornal da tarde. **15.15** O preço certo. **16.00** Argentina contacto. **16.30** Portugal no Coração. **19.00** Portugal em directo. **20.00** Retrospectivas. **20.15** Resistirei. **21.00** Telejornal. **22.00** Linha da frente. **22.30** Quem quer ser millionário ?.

TMC

15.15 Le Retour de Sherlock Holmes. **17.00** Ma drôle de vie. **17.55** 7 à la maison. **19.40** L'Agence tous risques. **20.40** Le bêtisier fait du ski. Inédit. **22.15** Le bêtisier merveilleux. **0.00** Les interdits d'Incroyable mais vrai, le mag'.

RTL 9

16.45 Drôles de gags. **17.00** La Clinique de l'espoir. **17.50** Top Models. **18.35** Drôles de gags. **19.05** Friends. **20.35** Un couple à la mer ★. Film. Comédie. EU. 1987. Réal.: Garry Marshall. 2 heures. **22.40** Un flic à Chicago ☆. Film. Policier.

Canal Alpha

8.00 Boucle, Journal, Le Canal sportif, Noctambule, Clin d'œil **19.00** Journal régional: un suivi quotidien de l'actualité de l'Arc jurassien **19.20** Météo régionale, Objets de culture, Clin d'œil: images fortes de rencontre à travers le pays de l'Arc jurassien **19.30** Rediffusion en boucle de la tranche 19h/19h30

EUROSPORT

19.10 Tournoi WTA de Doha. Tennis. 8es de finale. En direct. Au Qatar. **21.10** La sélection du mercredi. Un tour d'horizon des plus moments des sports de prestige à travers le monde. **22.15** Riders Club. **23.20** Golf Club. **23.25** Yacht Club.

RSI1

20.00 Telegiornale. **20.40** Attenti a quei due. **21.05** The Good Wife. Politicamente corretto. **21.50** Blue Bloods. Morte di un agente. **22.35** Cold Case. Un bravo ragazzo. **23.20** Lotto Svizzero. **23.30** Telegiornale notte. **23.40** Meteo notte.

RSI2

19.15 Il commissario Rex. Il tombarolo. **20.05** Sport Adventure. **20.30** Inter Milan (Ita)/Bayern Munich (All). Football. Ligue des champions. 8e de finale aller. En direct. **22.50** Jazz Festival Montreux 2010. **23.45** Jazz Ascona 2005.

RAI1

14.10 Se... A casa di Paola. **16.10** La vita in diretta. **18.50** L'eredità. **20.00** Telegiornale. **20.30** Inter Milan (Ita)/Bayern Munich (All). Football. Ligue des champions. 8e de finale aller. En direct. **22.45** 90° Minuto Champions. **23.20** TG1.

SAT1

20.00 Sat.1 Nachrichten. **20.15** Inter Milan (Ita)/Bayern Munich (All). Football. Ligue des champions. 8e de finale aller. En direct. **23.20** UEFA Europa League Countdown («24 Stunden» en Suisse). **23.25** Liga Total News («24 Stunden» en Suisse).

TVM3

16.30 Playlist. **17.05** Génération TVM3. **18.00** CinéTVM3. **18.20** Zazie dans Best of. **18.30** Altitubes + M3 Pulse. **20.00** Les clefs de l'avenir. **22.15** Référence R'n'B. **22.55** Pas si bête. **23.00** Collectors + M3 Love. **23.55** Star People.

TÉLÉ OBJECTIF RÉUSSIR

Boucles à **12.00 - 14.00 - 16.00 - 18.00 - 20.00 - 22.00.** Magazine, interviews, reportages sur la culture et le social du canton

CANAL+

20.00 Les Guignols de l'info(C). **20.15** Le grand journal, la suite(C). **20.50** Victoria, les jeunes années d'une reine. Film. Drame. Inédit. **22.35** Les rencontres de la soirée de mercredi. Football. Ligue des champions. 8es de finale aller. En direct.

SF1

19.00 Schweiz aktuell. **19.25** SF Börse. **19.30** Tagesschau. **19.55** Meteo. **20.50** Rundschau. **21.40** Ziehung des Schweizer Zahlenlottos. **21.50** 10 vor 10. **22.20** Reporter. **22.55** Kulturplatz. **23.45** Tagesschau Nacht.

SF2

18.35 Die Simpsons. **19.05** Mein cooler Onkel Charlie. **19.30** Tagesschau. **20.00** Inter Milan (Ita)/Bayern Munich (All). Football. Ligue des champions. 8e de finale aller. En direct. **23.05** CSI : Miami. **23.55** Fringe : Grenzfälle des FBI.

RAI2

18.15 TG2. **18.45** Squadra Speciale Cobra 11. Traditori. **19.35** L'isola dei Famosi. **20.30** TG2. **21.05** Shall We Dance ? ☆. Film. Comédie sentimentale. **23.00** TG2. **23.15** Close to Home. **23.55** La storia siamo noi.

MTV

19.45 Big Bang Theory. **20.10** A faire avant de mourir. **20.40** Party Monsters. **21.05** Party Monsters. **21.30** Le Sexe, mes parents et moi. **21.55** Big Bang Theory. **22.20** Big Bang Theory. **22.45** That '70s Show. **23.15** That '70s Show. **23.40** Megadrive.

SWR

20.00 Tagesschau. **20.15** betrifft : Hilfe, was essen wir ?. **21.00** Die Ländersammler, weitweitweg. **21.45** Aktuell. **22.00** Schlaglicht. Die Körpermaler: Wenn Haut zur Kunst wird. **22.30** Neues vom König aus Burladingen. **23.00** Die Zwillinge ☆. Film. Drame.

RADIOS

La Première

10.06 Rien n'est joué **11.06** Les dicodeurs **12.06** Chacun pour tous **12.09** Les Zèbres **12.30** Journal **13.03** A première vue **14.06** Un dromadaire sur l'épaule **15.06** Histoire vivante **16.06** Aqua concert **17.06** Impatience **18.00** Forum **19.06** Radio Paradiso **20.03** Devine qui vient dîner **21.03** Drôles d'histoires **22.03** La ligne de cœur **22.30** Journal **0.03** Aqua concert **1.03** Histoire vivante

Espace 2

6.06 Matinales **9.06, 19.06** Babylone **10.06** L'humeur vagabonde **10.30** A vue d'esprit **11.06** Entre les lignes **12.06** Dare-dare **12.35** Le mange-disques **13.00** Journal **13.30** Méridienne **14.06** Musique en mémoire **15.06** Musique d'abord **17.06** D'un air entendu **18.03** La plage **20.00** Concert **22.30** Journal **22.42** EspaceJazzZ

PLANETE

19.05 Nomades Land. Le Mékong. **20.05** Chroniques de l'Amazonie sauvage. L'océan vert. **20.40** D'ici demain. Prostitution. **20.45** Prostitution des mineurs : enfance en danger. **21.50** A la recherche de Roméo. **22.40** Faites entrer l'accusé.

ARD

19.45 Wissen vor 8. **19.55** Börse im Ersten. **20.00** Tagesschau. **20.15** Der verlorene Sohn. Film TV. Drame. All. 2008. Réal.: Nina Grosse. 1 h 30. **21.45** Hart aber fair. **23.00** Tagesthemen. **23.30** Wie Kinder wieder lachen lernen.

TVE I

16.15 Saber y ganar. **16.45** Amar en tiempos revueltos. **17.40** España en 24 horas. **18.05** Miradas 2. **18.20** España directo. **20.00** Gente. **21.00** Telediario 2a Edicion. **22.05** El tiempo. **22.15** Comando Actualidad. **23.15** 59 Segundos.

MEZZO

20.30 Pierre Boulez au Festival de Lucerne. Wagner, Berg, Schoenberg. **21.55** Concerto pour orchestre, de Bartók. Concert. Classique. **22.35** L'oiseau de feu et feu d'artifice. Concert. Classique. **23.30** Divertimezzo. Clips.

BBC E

16.45 EastEnders. **17.15** Holby City. **18.10** Born and Bred. **19.00** The Weakest Link. **19.45** Doctors. **20.15** EastEnders. **20.45** Casualty. **21.40** Survivors. Film TV. Fantastique. **23.05** My Family. **23.35** The Weakest Link.

RTLD

18.30 Exclusiv. **18.45** RTL aktuell. **19.03** RTL aktuell, das Wetter. **19.05** Alles was zählt. **19.40** Gute Zeiten, schlechte Zeiten. **20.15** Die 10... skurrilsten DSDS-Castings. **21.15** Einspruch ! Die Show der Rechtsirrtümer. **22.15** Stern TV.

AIR DU TEMPS
VIVIAN BOLOGNA

Le Kin-Ball pour assurer la reconversion des sportifs de la région?

Si le Kin-Ball est déjà bien implanté dans le canton de Neuchâtel, il se développe lentement dans le Jura bernois et à Bienne.
L'avantage avec ce sport qui se pratique avec une balle de 1,22 m de diamètre pesant environ un kilo, c'est que les raclées sont quasiment impossibles et tous les participants peuvent tirer leur épingle du jeu, contrairement à d'autres activités pratiquées dans les salles de gym des écoles...
Et c'est particulièrement cet aspect qui titille certains présidents de clubs de hockey ou de foot du Jura bernois. Ne sachant plus à quels saints se vouer, les dirigeants de phalanges de 2e ligue inter ou de 2e ligue – qui risquent la relégation au terme de l'exercice – fomentent en coulisse une reconversion de leurs éléments les plus perturbateurs, incapables de se glisser dans leur rôle de coéquipier modèle. Une petite cure de Kin-Ball leur permettra, c'est certain, de remettre la solidarité au cœur de leur jouerie. Dans nos chères contrées, il se susurre même que le Kin-Ball aurait pu avoir un effet thérapeutique dans le conflit qui a opposé certains joueurs du FC La Suze à leur responsable technique au mois de mai 2010. Celui-ci jugeait leur corpulence excessive.
Nul doute qu'avec une balle bien plus ronde que les principales personnes visées, l'affaire se serait dégonflée rapidement.

MÉTÉO

Mercredi 23 février 2011
Saint Lazare

Ils sont nés à cette date:
Jacques Séguéla, publicitaire
Louis Bertignac, guitariste

Lever: **7 h 24**
Coucher: **18 h 08**

Lever: **00 h 02**
Coucher: **9 h 30**
Dernier quartier: **25.02**

Le bal des moutonneux, une fraîche animation

par Jean-François Rumley

Situation générale. Bien froid à l'aube et frisquet l'après-midi, février veut quand même montrer de quel bois il se chauffe. Les précipitations ne se précipitent pas vers la région et vous restez encore au sec. Vous le devez à un pont de hautes pressions. Il relie deux anticyclones mais s'effondre en soirée.
Prévisions pour la journée. Tonton Apollon montre ses mignons rayons dans l'horizon. L'oncle d'Amérique n'est toutefois pas Crésus. L'alchimie céleste transforme l'or en vulgaire grisaille avec l'arrivée des moutonneux d'altitude denses. Le mercure part de moins que rien et arrive à pas grand-chose, 5 degrés.
Les prochains jours. Perturbé demain et dimanche, sinon éclaircies et plus doux.

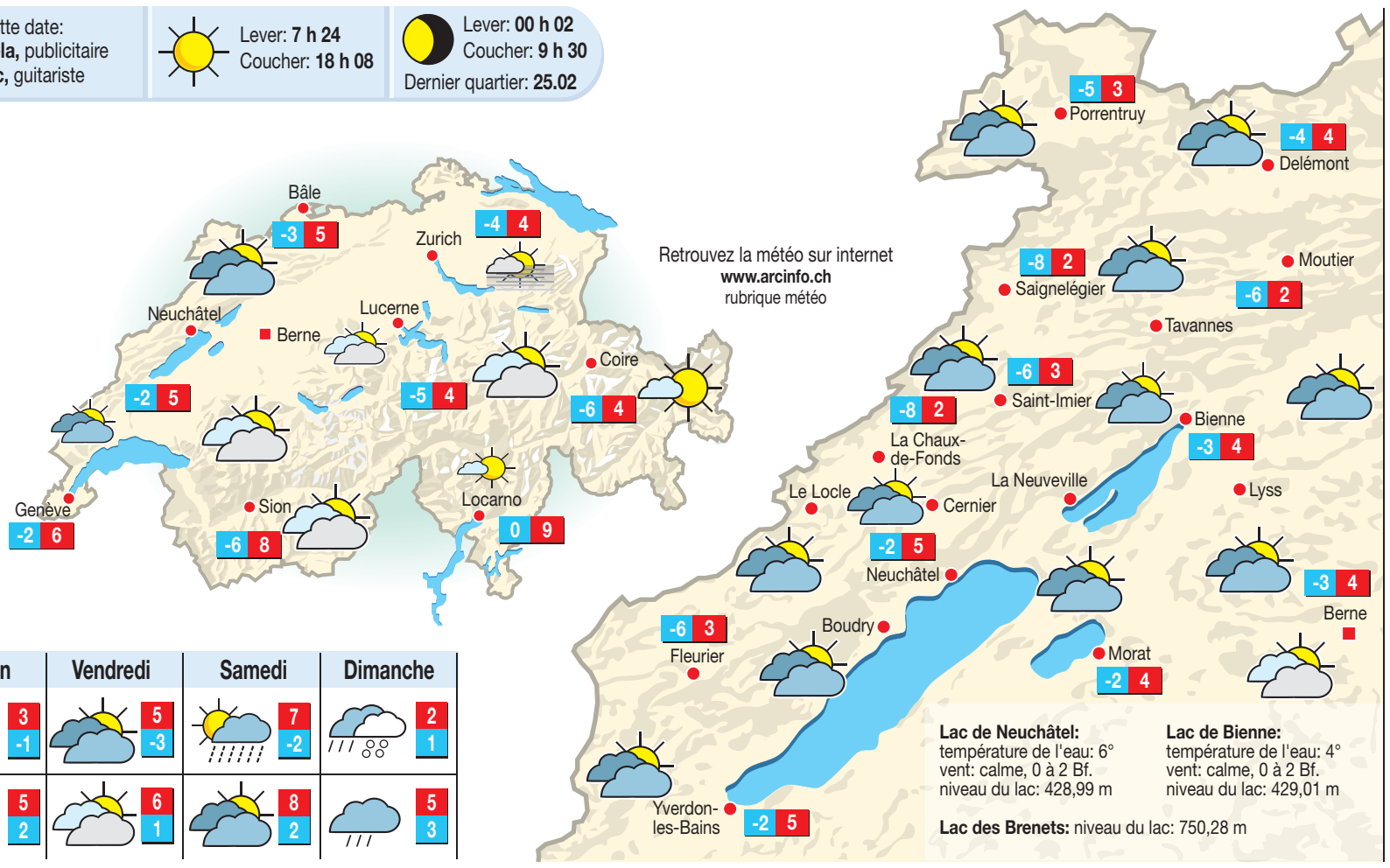

Qualité de l'air

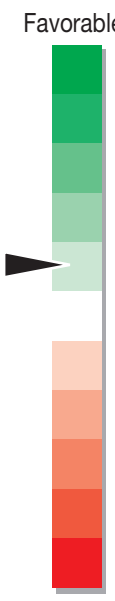

Un air froid et revigorant, c'est quand même meilleur pour votre bien-être que l'humidité de tout poil.

	Aujourd'hui	Demain	Vendredi	Samedi	Dimanche
En montagne (1000 m)	2 / -8	3 / -1	5 / -3	7 / -2	2 / 1
En plaine (500 m)	5 / -2	5 / 2	6 / 1	8 / 2	5 / 3

HIER À 12 HEURES

En Suisse			Sion	très nuageux	8°	Madrid	beau	14°
Bâle	très nuageux	0°	Zurich	très nuageux	0°	Moscou	très nuageux	-15°
Berne	très nuageux	5°	**En Europe**			Nice	beau	12°
Genève	très nuageux	5°	Berlin	beau	-5°	Paris	peu nuageux	6°
Locarno	nuageux	7°	Lisbonne	très nuageux	14°	Rome	peu nuageux	12°
Nyon	nuageux	6°	Londres	très nuageux	6°	Vienne	beau	-3°

Dans le monde			New Delhi	beau	22°	Atlanta	peu nuageux	16°
Alger	peu nuageux	18°	Hongkong	très nuageux	17°	Chicago	neige	-5°
Le Caire	beau	23°	Sydney	très nuageux	19°	Miami	beau	20°
Las Palmas	beau	21°	Pékin	très nuageux	3°	Montréal	beau	-17°
Nairobi	beau	27°	Tel Aviv	beau	20°	New York	peu nuageux	-8°
Tunis	pluie	10°	Tokyo	beau	6°	Toronto	beau	-14°

INSOLITE

Jeux fatals sur internet

Un homme est décédé en Chine après avoir passé trois jours d'affilée à jouer dans un cybercafé sans dormir et pratiquement sans se nourrir, a rapporté hier le «Beijing Times».
Le trentenaire est tombé dans le coma, avant d'être transporté dans une clinique où on a entrepris en vain de le réanimer.
En un mois, le joueur décédé avait dépensé plus de 10 000 yuans (1440 francs) en jeux sur l'internet. Il n'a pratiquement pas quitté sa chaise et son écran durant trois jours et trois nuits avant de mourir, a précisé la presse.
Ce fait divers illustre le phénomène de dépendance aux jeux sur écran, dont souffrent en Chine 33 millions d'adolescents, selon des chercheurs cités par la presse.
La Chine compte plus de 450 millions d'internautes, ce qui la place au premier rang mondial.
Le gouvernement avait annoncé l'an dernier toute une série de règles, les premières, pour contrôler le secteur des jeux en ligne et réprimer les contenus pornographiques et violents. /ats-afp

LA PHOTO DU JOUR

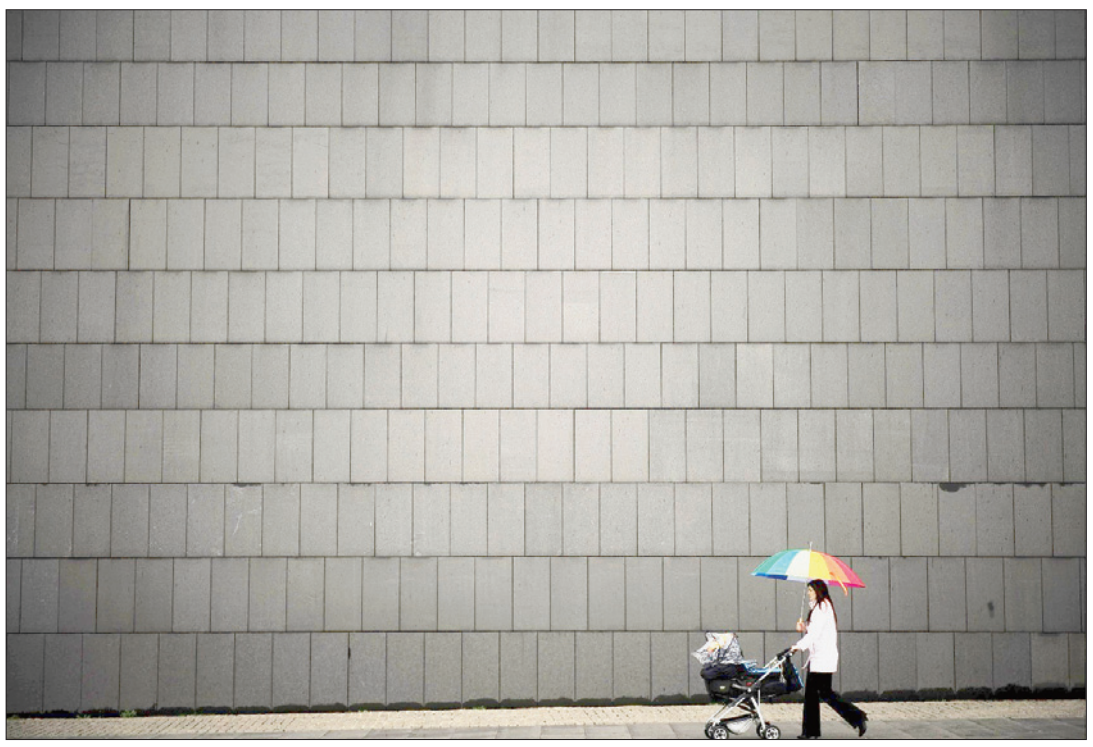

SINGING IN THE RAIN *Une note de couleur dans la grisaille hier à Pampelune, dans le nord de l'Espagne.* (KEYSTONE)

«GÉRARD DU CINÉMA 2011»

Birkin et Dubosc épinglés

JANE BIRKIN *Elle a décroché haut la main le «Gérard du désespoir féminin» pour sa prestation dans «Thelma, Louise et Chantal».* (KEYSTONE)

Judith Godrèche, Franck Dubosc, Jane Birkin, Jean Dujardin, Richard Berry, Arielle Dombasle et Isabelle Mergault sont les principaux lauréats des «Gérard du Cinéma 2011». Ces prix irrévérencieux ont été décernés lundi soir en direct sur Paris Première.
Les «Gérard du désespoir féminin et masculin» ont été décernés à Jane Birkin dans le film «Thelma, Louise et Chantal», et à Franck Dubosc pour «Camping 2». Le «Gérard du plus mauvais film de l'année» a récompensé «L'Immortel» de Richard Berry, avec Jean Reno.
Ces prix potaches aux intitulés improbables, récompensent «les plus gros navets du 7e art tricolore», selon les organisateurs à l'origine aussi des Gérard de la Télévision. Le jury est constitué de journalistes et de critiques dans un esprit très décalé assumé.
Les prix sont des parpaings dorés de 8 kilos. Le «Gérard du film où on t'explique que le racisme, c'est pas bien!» a été décerné ex-æquo à «La Rafle», avec Mélanie Laurent, et «Hors la loi», avec Jamel Debbouze.
Isabelle Mergault est la lauréate du «Gérard du réalisateur, quand tu vois ses films, ben t'as du mal à réaliser. Parce qu'en fait, lui aussi», tandis que le «Gérard du film guimauve que tu te forces à aller voir uniquement pour emballer une 'meuf'» a distingué «L'Arnacoeur» avec Romain Duris. Une nouvelle fois, Arielle Dombasle a été récompensée par le «Gérard de l'actrice qui bénéficie le mieux des réseaux de son mari, ou plutôt de son futur ex-mari». /ats-afp