



KEYSTONE

LIBYE

La libération des otages suisses est une question de temps. >>> PAGE 23

Zurich face à quels ténors?

Zurich saura aujourd'hui qui il affrontera en Ligue des champions. Bernard Challandes et Cie livrent leurs préférences.

>>> PAGE 17

L'EXPRESS

FEUILLE D'AVIS DE NEUCHÂTEL, FONDÉ LE 2 OCTOBRE 1738



Jeudi 27 août 2009 • www.arcinfo.ch • N° 198 • CHF 2.50 / € 1.60

LA CÔTE

Docteurs fin prêts



DAVID MARCHON

Le Centre médical de la Côte, à Corcelles-Cormondrèche, s'ouvrira le 1er octobre au Petit-Berne. Visite avec les docteurs Philippe Furger (à gauche) et Bertrand Curty. >>> PAGE 7

La grippe mobilise aussi les Eglises



ÉGLISE ROUGE DE NEUCHÂTEL, PÂQUES 2009, RICHARD LEUENBERGER

CANTON DE NEUCHÂTEL De la suppression pure et simple de la Sainte Cène à une certaine indolence face à la menace de la grippe A/H1N1, les Eglises évaluent différemment les mesures de précaution à prendre. Enquête. >>> PAGE 3

VAL-DE-RUZ

La plus grande soif depuis février 2006

Labours trop secs pour semer, citernes vides, niveau des nappes souterraines insuffisant: les pluies de ces derniers jours, bienvenues, n'ont pas suffi à combler le manque d'eau du Val-de-Ruz. Le plus marqué depuis trois ans. >>> PAGE 11



DAVID MARCHON

LIGNE 10

Hainard critique la décision de Nicati

Le conseiller d'Etat Frédéric Hainard a signé une lettre qui demande à son collègue Claude Nicati de revenir sur sa décision concernant la ligne de bus 10 Neuchâtel-Bôle. Les membres du gouvernement, visiblement en conflit sur ce dossier, débattront de l'avenir de la ligne lundi. >>> PAGE 3

BASKETBALL

La Suisse quitte Neuchâtel en gagnant

Pour son dernier match à Neuchâtel, l'équipe de Suisse masculine s'est imposée face à la Roumanie devant 1100 spectateurs à la Riveraine. Les filles, en revanche, ont subi la loi des Pays-Bas. Bilan de l'organisation positif. >>> PAGE 21

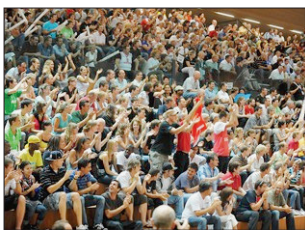

DAVID MARCHON

NEUCHÂTEL

Les beaux fruits du Pommier

Que se passe-t-il quand un couple de riches rencontre un couple de pauvres (photo)? Réponse au théâtre du Pommier, qui accueille plusieurs créations neuchâteloises et romandes dans sa nouvelle saison. Le pianiste Thierry Lang, la chorégraphe Noemi Lapzeson, l'écrivain Alexandre Voisard figurent parmi les autres pépites récoltées par Roberto Betti. >>> PAGE 15



KEYSTONE

SCIENCE

Il vole à l'hydrogène

Le premier avion européen équipé d'un moteur électrique alimenté par une pile à combustible a effectué son premier vol cet été à Hambourg. Pour seul carburant, cet aéronef consomme de l'hydrogène. L'avion expéri-

mental européen Antares DLR-H2 ne produit ni bruit, ni gaz d'échappement, juste de l'eau chaude. Un ingénieur de la Haute Ecole spécialisée de Bienne a participé à sa conception. >>> PAGE 16

ÉTATS-UNIS

Fin de l'ère des grands Kennedy



Edward «Ted» Kennedy est décédé à l'âge 77 ans. Le clan des Kennedy perd ainsi son dernier patriarche. Sa mort marque la fin d'une époque aux Etats-Unis.

>>> PAGE 25

SOMMAIRE ■ Forum 2 ■ Cinés 14 ■ Annonces classées 26 ■ A votre service 28 ■ Carnet 29 ■ Divertissement 30 ■ TV 31

Rue de la Pierre-à-Mazel 39, 2002 Neuchâtel / Tél 032 723 53 00 ■ Abonnements 032 723 53 90 - E-mail: clientele@lexpress.ch ■ Rédaction 032 723 53 01 - Fax 032 723 53 09 - E-mail: redaction@lexpress.ch ■ Annonces 032 729 42 42 - E-mail: neuchatel@publicitas.ch





Le clin d'œil du lecteur

«Et pourquoi pas une passerelle reliant les deux rives du lac?», se prend à rêver Béatrice Boesiger, de Peseux, auteure de cette photo. Vous aussi, envoyez-nous vos images, visitez les sites: www.arcinfo.ch et www.journaldujura.ch

L'infographie du jour

Personnel de santé

Grave pénurie annoncée pour 2030

en milliers

Besoins en 2030
225-280

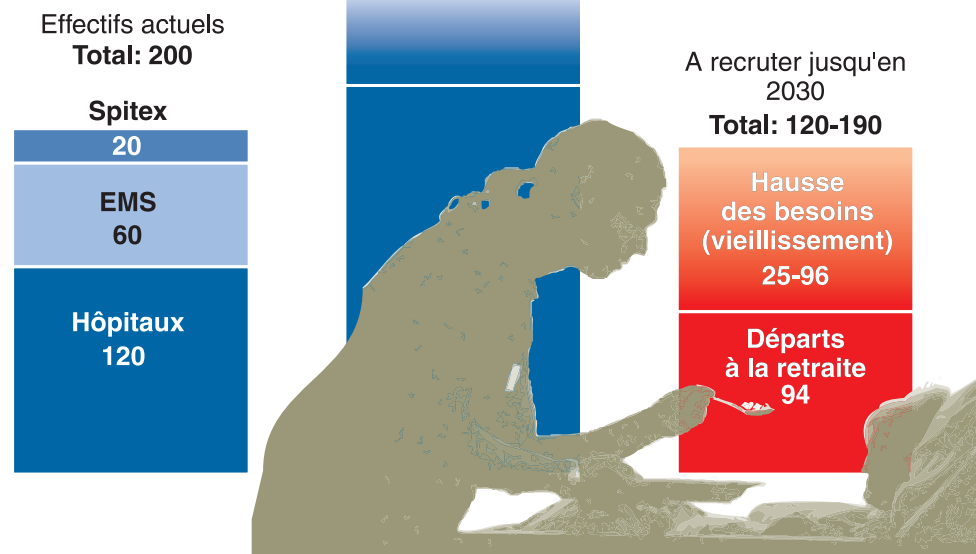

Source: Obsa, careum

ATS-KEYSTONE

>>> Lire également en page «Suisse»

L'invité



MARC-ANTOINE KAESER
Directeur du Laténium
parc et musée d'archéologie,
Hauterive

Servez-vous, c'est gratuit!

Vous souvenez-vous du petit minibus vert qui faisait la navette entre les bibliothèques neuchâteloises, il y a quelques années? Il était recouvert d'une publicité où l'on voyait courir un gamin jovial soutenant à grande-peine une haute pile de livres, qui interpellait les passants: «Faites comme moi, c'est gratuit!».

Si cette publicité vous a convaincu des vertus de la lecture, sachez que j'ai à la cave quelques cartons de vieux bouquins et d'annuaires téléphoniques périmés que je suis tout disposé à vous offrir...

Non, soyons sérieux: sans vouloir choquer personne, j'espère que chacun s'accordera sur l'ineptie d'un tel slogan, judicieusement retiré depuis. Il y a certes de meilleurs arguments pour promouvoir les trésors de la

littérature et donner envie de lire sans déprécier la valeur du livre.

Ce genre d'enjeu n'est hélas pas anecdotique: la France sarkozienne est agitée aujourd'hui par un débat similaire, qui touche à la généralisation de la gratuité des musées. Les technocrates du gouvernement ne doutent pas de l'effet bénéfique d'une telle mesure: les entrées augmentent, ce qui démontre apparemment l'élargissement de la fréquentation.

Or, l'analyse attentive de ces chiffres montre qu'il n'en est

rien: s'il y a plus d'entrées, c'est simplement parce que les amateurs reviennent plus souvent. Avec cette gratuité, on favorise par conséquent les «habitués», ce qui renforce encore les inégalités socioculturelles.

Bien entendu, personne n'osera jamais prétendre faire du bénéfice sur la culture – à l'exception peut-être de l'ancien patron de McDonald's que Berlusconi a nommé à la tête des musées italiens. Et tous les acteurs culturels rêvent certainement qu'un beau jour,

nul obstacle financier ne pourra plus étouffer les désirs culturels et la curiosité des citoyens.

Mais en attendant, les professionnels du domaine savent que le coût n'est qu'un facteur de discrimination parmi d'autres. Si des gens ne vont pas au musée, s'ils ne se rendent pas au théâtre, dans les galeries ou au ballet, c'est d'abord parce qu'ils craignent, à tort ou à raison, de ne pas s'y sentir à l'aise; et s'ils ont peur de s'y ennuyer, c'est d'abord parce qu'ils pensent ne pas s'y sentir à leur place.

Face à ces obstacles-là, la

gratuité peut assurément représenter une forme d'incitation positive: «ça coûte rien d'essayer»... Mais une telle mesure doit être ciblée et communiquée soigneusement, pour éviter la dépréciation de l'offre. Et surtout, elle doit impérativement être appuyée par d'importants efforts pour la réception de cette clientèle peu familiarisée, et donc d'autant plus difficile à satisfaire – par le renforcement des services de médiation culturelle, de l'information et de l'accueil des publics.

En bref, c'est seulement en respectant les besoins et les attentes de ces nouveaux hôtes, et non pas seulement par l'aumône de la gratuité généralisée, qu'on pourra promouvoir une démocratisation vraie et durable de l'accès à la culture.

Bien entendu, personne n'osera jamais prétendre faire du bénéfice sur la culture – à l'exception peut-être de l'ancien patron de McDonald's que Berlusconi a nommé à la tête des musées italiens

COURRIER DES LECTEURS

Pauvre Président!

S'adressant à Hans-Rudolf Merz, cette lectrice évoque l'affaire Kadhafi.

Vous avez soulevé une marée d'indignation et de stupeur dans tout le pays par votre attitude négative vis-à-vis d'un gaillard sans scrupule qui nous mène par le bout du nez. Au point qu'on oublie presque les faits qui sont le point de départ de cette lamentable affaire...

Bien sûr, j'approuve la police genevoise d'avoir mis sous les verrous des personnages (je ne dirai pas des personnalités) qui n'ont aucun respect d'autrui, traitent leur personnel pire que des chiens, cela sous le couvert d'un roitelet sans couronne, qui abuse de ses pouvoirs et tient tout autre que lui comme quantité négligeable. A présent, après un parcours millimétré qui a capoté lamentablement, vous avez accepté de capituler devant le despotisme (...) de votre adversaire et bientôt, vous adressant au peuple suisse,



HANS-RUDOLF MERZ Sous le feu des critiques.

(KEYSTONE)

outré, vous lui direz: «Je m'excuse de m'être excusé». C'est désastreux et cela met notre petit pays dans une situation d'infériorité jamais vue, balayant toutes nos valeurs ancestrales, il ne restera que le coffre-fort des bien nantis et des fraudeurs. (...) Je comprends dès lors votre désarroi. Comme dirait Fernand Reynaud: l'intégrité

et l'honnêteté, ça eut payé, mais ça paie plus!

Et vous avez abdiqué devant un fanaron qui drape sa dignité dans des loques rutilantes ou bien impose sa caricature dans des uniformes de pacotille. Et l'on doit tenir tête à cette mascarade? Oui, je le répète, pauvre Président.

JULIETTE EVARD
CORTAILLOD

Oradour et le devoir de mémoire

Ce lecteur évoque la chronique de Pierre Bühler parue à l'enseigne de «L'Invité» du 19 août.

Au-delà de la dénonciation des faits dont les nazis ont été les auteurs, le devoir de mémoire tel qu'un site comme Oradour contribue à maintenir est indispensable. En effet, dans un effort réflexif, il permet la mise en lumière de la faiblesse que toute personne porte en elle d'être influençable au point de commettre le pire. Le Sturmbahnführer et ses subordonnés, entraînés qu'ils étaient dans un mécanisme meurtrier, n'étaient initialement que des gens ordinaires passés à la moulinette de la propagande de ce temps-là. Ainsi, chaque visiteur qui se prêtera à cet exercice, reconnaîtra cette part fragile et influençable de son être. Et qu'il peut lui aussi être victime d'une perte de contrôle critique de ses actes.

Osons espérer que cette prise de conscience puisse contribuer à l'édification d'une société plus critique de ses agissements.

ETIENNE FARRON
NEUCHÂTEL

Non aux Neinsager

La pétition lancée contre l'aménagement d'une zone piétonne sur la place du Marché à La Chaux-de-Fonds, fait réagir ce lecteur («L'Impartial» du 21 août).

Il m'est difficile de trouver les mots quand je lis l'article concernant la «pétition contre une place du Marché piétonne». Déjà, nommer la démarche une «pétition» est un grand mot (...). Mais je constate que les «Neinsager» sont partout.

Selon les commerçants, les gens ne peuvent plus parquer, alors qu'une rue derrière la place du Marché, les places de stationnement disponibles sont nombreuses le samedi après-midi. Il me semble que le problème est ailleurs, quand un

commerçant n'arrive pas à vendre ses glaces maison, alors qu'il fait beau et chaud dehors. Vive Pepi et son château gonflable! Je suis heureux qu'il existe de vrais «Jasager»! Oui, pour une ville Unesco animée et vivante, en toutes saisons!

ROMAN WINIGER
LA CHAUX-DE-FONDS

PRÉCISION York n'est pas New York

Un lecteur attentif nous signale une erreur dans notre édition du mardi 25 août. La légende de la «Photo du jour», en page 32, est erronée. Contrairement à ce qu'il est indiqué, il ne s'agit pas du Musée du Rail de New York, mais bien du British National Railway de York (Angleterre). La locomotive devant laquelle le jeune garçon très «british» pose est la célèbre Mallard, qui a décroché le record mondial de vitesse pour une locomotive à vapeur: 202,8 km/h le 3 juillet 1938. A ce jour, il n'a pas été dépassé. Avec nos excuses à tous les amis du chemin de fer. /réd



SYNAGOGUE
Portes ouvertes et visites guidées ce dimanche
 Dans le cadre de la Journée européenne de la culture juive, la synagogue de La Chaux-de-Fonds ouvrira ses portes, dimanche, au public intéressé. Le but de cette démarche est de permettre la visite de ce bâtiment protégé ainsi que de faire connaître le judaïsme, indique Bertrand Leitemberg. Visites commentées à 10h30 et 14h30. /ste

Quatre nouveaux cas de grippe A dans le canton de Neuchâtel
 Depuis une semaine, quatre nouveaux cas de grippe A /H1N1 – dont deux importés d'Espagne – ont été diagnostiqués. Ce qui porte le total à 49 cas. En outre, 14 autres cas sont qualifiés de probables. /réd

GRIPPE A/H1N1

Les Eglises appliquent diversement les recommandations antigrippe

Les cultes seront-ils supprimés si la pandémie de grippe A/H1N1 s'abat sur le canton de Neuchâtel? Pour l'heure, les recommandations du médecin cantonal font uniquement appel à la précaution lors de l'eucharistie. Les mesures vont de la suppression de la Sainte Cène au remplacement du calice par des gobelets. Quand elles ne sont pas simplement ignorées.

SANTI TEROL

L'Eglise réformée évangélique du canton de Neuchâtel (Eren) prône momentanément la suppression de la communion à la coupe. Cette mesure de protection contre la transmission du virus de la grippe A/H1N1 est appliquée depuis le week-end dernier. Elle suit en cela les recommandations du médecin cantonal. Le 10 août, le docteur Claude-François Robert écrivait aux Eglises reconnues du canton de Neuchâtel, les invitant, d'une part, à afficher «de manière visible à l'entrée des bâtiments les recommandations de l'Office fédéral de la santé publique» et, d'autre part, «aux communautés qui utilisent une coupe commune pour le service eucharistique d'y renoncer en faveur de récipients individuels». Des conseils qui sont encore susceptibles d'évoluer en fonction de la situation sur le front de la grippe.

«Tous les paroissiens doivent renoncer à la pratique traditionnelle», commente le président du Conseil synodal. «Mais elles peuvent, à l'exemple de Cortaillod, laisser leurs paroissiens choisir de boire à la coupe ou dans un gobelet», éclaircit Gabriel Bader. Qui souligne encore: «Nos officiants se désinfectent les mains juste avant de couper le pain.» «Si nécessaire, nous envisagerons de renoncer à la Sainte Cène, mais ce n'est pas d'actualité», souligne Catherine Lüscher, responsable de la communication de l'Eren.

Dans une lettre adressée, le 5 août, aux présidents de paroisses, collègues œcuméniques et permanents de l'Eren, Gabriel Bader relevait: «Les difficultés que nous rencontrons seront principalement liées aux absences des permanents et bénévoles malades.» Dans quel cas, certaines activités seraient limitées, de sorte à pouvoir assumer les services funèbres, qui constituent une priorité.

La Fédération catholique romaine neuchâteloise propose également, dès ce week-end, de ne pas communier à la coupe. «Nous venons d'informer nos 19 paroisses», indique le vicaire épiscopal. Jean-Jacques Martin remarque que la mesure ne risque pas de choquer puisque l'utilisation du calice n'était plus généralisée. L'Eglise catholique chrétienne a décidé, elle, de ne rien changer à la communion. «Dans notre petite com-



MASQUES CHIRURGICAUX? Alors que les cas de grippe se multipliaient sur le continent américain, l'Eglise mexicaine prenait des mesures radicales de protection. On est encore loin de l'alarmisme en Suisse. (KEYSTONE)

munauté, nous continuons de partager le calice», signale Anne-Marie Kaufmann. «Les récipients individuels... c'est un peu contraire à l'idée de communion.» Le curé responsable des paroisses de La Chaux-de-Fonds et Neuchâtel fait simplement appel au bon sens. «Depuis toujours, si un de nos paroissiens se sait malade, il passe le calice ou se contente de tremper l'hostie». Quand à vider l'eau du bénitier, Anne-Marie Kaufmann coupe net: «Je n'avais même pas pensé à cela.» /STE

Libre choix des Eglises évangéliques

Au sein de l'Alliance évangélique suisse aucun mot d'ordre n'a été donné. A La Chaux-de-Fonds, l'Eglise évangélique libre a supprimé la Sainte Cène depuis deux semaines. «En respectant les sensibilités de chacun, on évite craintes et tensions», analyse Charles-André Geiser. Le pasteur demande de la compréhension pour celles et ceux qui ne veulent plus serrer une main ou renoncent à se donner une bise. «Il faut les comprendre sans qu'ils aient à se justifier. Certains ont peur de tout, d'autres de rien. On parle de la grippe sans paniquer. Dimanche dernier, une centaine de personnes ont participé

à un baptême par immersion», conclut Charles-André Geiser. Aux Bulles, les mennonites ne prennent par contre aucune précaution particulière. Nous utilisons la coupe commune pour la Sainte Cène, car la question n'est pas apparue», témoigne le pasteur Daniel Bippus. A l'Eglise de réveil quelques mesures ont été prises. «Une seule personne coupe le pain, après un lavage spécifique des mains. Puis nous passons un plateau avec des gobelets pour ceux qui ne désirent pas boire au calice», indique le pasteur Alain Pilecki, qui fait la part des choses entre foi et responsabilité. /ste

«Nos officiants se désinfectent les mains juste avant de couper le pain»
 Gabriel Bader

TRANSPORTS PUBLICS

Conseil d'Etat en conflit ouvert au sujet de la ligne 10

Une guerre des nerfs est engagée entre les conseillers d'Etat PLR Claude Nicati et Frédéric Hainard. L'objet de leur division: la décision de Claude Nicati de supprimer le budget 2010 le prolongement de la ligne de bus 10 entre Neuchâtel et Bôle.

Visiblement, Frédéric Hainard n'est pas favorable à ce choix. Au point qu'il a accepté, en tant que président du RUN, de signer une lettre qui demande au Conseil d'Etat (!), et précisément à Claude Nicati, de reconsidérer sa décision.

«Le Comité directeur de l'association RUN est attristé par la nature de la décision prise par votre autorité», écrit Frédéric Hainard. «Il craint que l'ensemble des conséquences politiques de la décision du Conseil d'Etat n'aient pas été évaluées à leur juste valeur.» «Cette décision a

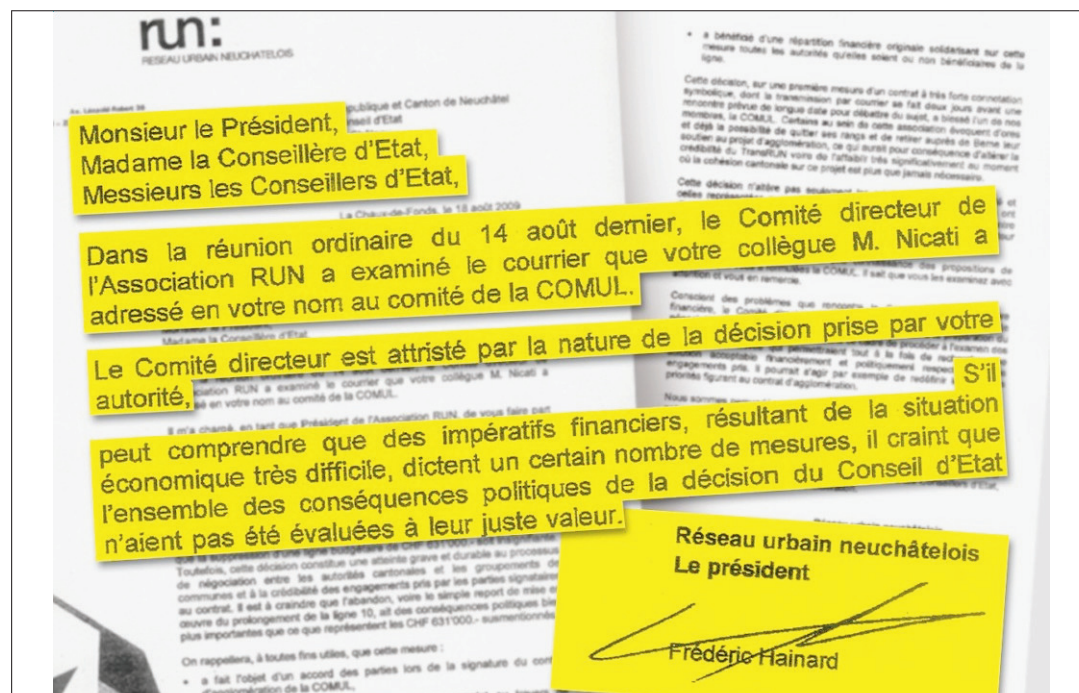

LA LETTRE D'HAINARD À NICATI Le 18 août, Frédéric Hainard utilise sa casquette de président du RUN pour critiquer la décision de Claude Nicati. Ambiance au sein du nouveau Conseil d'Etat... (INFOGRAPHIE FRANÇOIS ALLANOU)

blessé l'un de nos membres, la Comul. Certains au sein de cette association évoquent la possibilité de quitter ses rangs et de retirer auprès de Berne leur soutien au projet d'agglomération, ce qui aurait pour conséquence d'altérer la crédibilité du Transrun.» Enfin, la lettre, mise au jour par «Le Temps», suggère à Claude Nicati de «réunir une séance de négociation».

Selon les statuts du Run, la présidence de l'association est occupée par un conseiller d'Etat. Toutefois, Frédéric Hainard aurait pu refuser de parapher cette lettre et demander au vice-président de le faire, afin de ne pas envenimer la situation au sein du gouvernement.

Mais Frédéric Hainard a accepté de signer un texte qui critique une décision que Claude Nicati a prise seul, et qui a déjà provoqué l'ire de la Comul (no-

tre édition du 14 août). Le Conseil d'Etat débattira de l'avenir de la ligne 10 lundi. En attendant, il ne souhaite pas s'exprimer sur cette question. La ligne doit être inscrite jusqu'à début septembre auprès de l'Office fédéral des transports.

VIRGINIE GIROUD

PUBLICITÉ

FARINE DÉCORATION
 intérieurs et revêtements de sols
 Tél. 032 724 04 04
 www.farinedeco.ch

Vente estivale de skis
24.8. - 19.9.2009

20% DE RABAIS



sur tous les skis,
snowboards, chaussures de ski
et de snowboard



HEAD NORDICA VOLKI ATOMIC

Vente dans notre succursale :
Marin Centre, Marin-Épagnier



www.dosenbach.ch

bonne affaire DOSENBACH

OFFRES D'EMPLOI

Nous engageons de suite ou date à convenir:

Technico-commercial

Au sein d'une petite équipe sur le littoral neuchâtelois.

Vos tâches:

- Calcul d'offres
- Confirmation de commandes
- Edition de fiches de production
- Commande de matières
- Conseil et visite de clientèle

Vos atouts:

- Age entre 25 et 30 ans
- Bilingue français-allemand (impératif)
- Aptitude à travailler de façon autonome
- Dynamique et innovant
- Ayant des connaissances informatiques sur Autocad, Word et Excel.

Veillez envoyer votre lettre de motivation écrite et CV à l'adresse ci-dessous:

Alural S.A.
Braconnière 55
2017 Boudry

028-636129

Poste de cadre vacant.
13 000 candidats.

Source: MACH Basic 2008-2

www.publicitas.ch/neuchatel

publicitas

Verbier

Nous engageons pour du long terme uniquement

un collaborateur - architecte ou ingénieur apte à maîtriser les domaines techniques de notre organisation

dans les secteurs de l'administration d'immeubles et de la gérance.

Profil souhaité:

- formation et expérience dans les métiers du bâtiment (idéalement comme architecte ETS/ingénieur, ou chef de chantier, ou ayant déjà œuvré comme responsable technique auprès d'une régie immobilière)
- apte à la rédaction et au suivi de la correspondance et des procès-verbaux
- habile dans l'organisation et la conduite du travail et des assemblées de copropriétés
- idéalement: possédant des connaissances de l'anglais et/ou de l'allemand
- âge: 25-40 ans.

Entrée en fonctions: 1er octobre 2009 ou à convenir.

Les offres de service, comportant les prétentions de salaire, doivent être déposées par écrit, accompagnées de toutes les pièces nécessaires à une bonne appréciation de candidature.

036-527617



Immobilier - location - Administration

FREDDY MICHAUD SA

Fondé en 1966 Maîtrise Fédérale

Centre Alpina Tél. 027 7 752 752

1936 VERBIER

www.allverbier.com - michaud@verbier.ch

ENSEIGNEMENT

ECOLE PROF. DE DÉTECTIVE PRIVÉ GARDE DU CORPS ET DE SÉCURITÉ

Des professions passionnantes et d'avenir, accessibles aux F/H.

Cours théoriques à domicile et pratiques à Lausanne.

Resp. Jo Georges, ancien policier, gendarme d'armée, garde du corps et détective privé.

Autorisé par le Département des institutions et de la sécurité.

Ecole EPDP CP 466 1951 Sion Tél. 027 323 13 15

036-527237

Pour vos dons CCP 12-16220-6

FAIRE UN LEGS EN FAVEUR DE MÉDECINS DU MONDE EST UN ACTE DE SOLIDARITÉ.

Au-delà de sa propre existence, c'est rester fidèle aux valeurs fondamentales de l'humanisme: générosité, solidarité, lutte contre les injustices. C'est aussi mettre sa confiance en l'organisation qui, depuis 15 ans, se bat aux côtés des plus faibles pour leur apporter soins, espoir et humanité.

Nos priorités demeurent: En Suisse, nous facilitons l'accès aux soins des populations qui en sont démunies. A l'étranger, nous favorisons cet accès aux soins notamment en formant le personnel et en fournissant les équipements nécessaires.

Médecins du Monde est exonérée de l'impôt sur les successions et sur les donations. Votre héritage pourra ainsi être intégralement consacré à l'amélioration de la santé des plus vulnérables.

Pr. Nago Humbert
Président de Médecins du Monde-Suisse

ONG de solidarité internationale

Contact: Pascale Giron, directrice - Rue du Château 19 - 2000 Neuchâtel - Tél: +41 (0)32 725 36 16 - Fax: +41 (0)32 721 34 80 - administration@medecinsdumonde.ch

Médecins du Monde Suisse

NOUS SOIGNONS CEUX QUE LE MONDE OUBLIE PEU À PEU



QUE PUIS-JE LÉGUER OU DONNER À MÉDECINS DU MONDE ?

Vous pouvez léguer la même chose qu'à une personne physique: liquidités, biens immobiliers, meubles, bijoux, actions, police d'assurance-vie...

Notre avocat-conseil, Me Philippe Kitsos, se tient à votre disposition pour tout renseignement. Prenez contact avec notre siège.

Photo: Médecins du Monde France, Vionique Burger - Changin, volontaire rélégué par l'HAO Communauté.

SEAT autoemoción

TEST DAYS

VENDREDI 28.08 DE 15H00 A 19H00
SAMEDI 29.08 DE 9H00 A 18H00
DIMANCHE 30.08 DE 10H00 A 16H00

TAUX DE LEASING A 4.9 %
PRIME DE REPRISE SUR VOTRE SEAT ACTUELLE FR. 1'500.-

NOUVEAUTES : IBIZA CUPRA ET EXEO ST

SENN Automobiles SA
AUTOMOBILES SENN SA
NEUCHÂTEL, MALADIÈRE 40
032 723 97 81
WWW.SENNAUTOS.CH

ENSEIGNEMENT

Cours d'allemand

Inscrivez-vous dès maintenant
Début des cours
Semaine du 31 août 2009

Débutants, élémentaires,
moyens et avancés
de 18h15 à 20h

(préparation Goethe)
Test d'évaluation gratuit

le monde des langues -
les langues du monde

inlingua
école de langues 032 724 31 31

16, avenue de la Gare - 2000 Neuchâtel
www.inlinguaneuchatel.ch

028-620061

DIPLOMES

CEFCO

SPÉCIALISTE EN FORMATION CONTINUE

RESERVEZ

vosre PLACE pour la RENTREE 2009 !

- | | |
|--|--------------|
| • Gestion & Comptabilité générale | 10 septembre |
| • Marketing & Communication | 04 novembre |
| • Achats & Approvisionnement | 27 octobre |
| • Management de Projet | 16 septembre |
| • Management & Ressources humaines | 07 septembre |
| • Assistant-e en Management d'Entreprise | 22 octobre |
| • Management & Organisation d'Entreprise | 05 septembre |

COURS DU SOIR : 1 fois par semaine à NEUCHÂTEL

www.cefco.ch

0848 413 413

EDUQUA

ECHO DU COMMERCE

Steiger appareils ménagers Neuchâtel, une entreprise jeune et dynamique

Installée à Monruz depuis bientôt cinq ans, l'entreprise Steiger est spécialisée dans la vente, la pose, l'entretien et la réparation d'appareils ménagers d'appareils ménagers. Bien que récemment inscrite sous la raison sociale actuelle, cette maison neuchâteloise bénéficie en réalité d'une solide expérience dans un domaine spécifique de l'aménagement intérieur. Yves Steiger exerce en effet cette activité depuis plus de deux décennies. Cela lui permet de répondre avec les compétences requises et un professionnalisme à toute épreuve aux demandes les plus pointues et d'offrir ainsi un service tout simplement rapide et efficace. Dans sa tâche, il est secondé par une équipe jeune et dynamique qui privilégie le conseil à la clientèle et qui mise sur la qualité. Nathalie Steiger s'occupe de la vente et de l'administration. Cédric Moine et Grégory Wipfli sont plus particulièrement attachés à l'installation et la réparation. Steiger appareils ménagers est concessionnaire des robustes et prestigieuses marques Miele et Electrolux. Au magasin-exposition de Monruz, un magnifique assortiment de lave-linge, sèche-linge, lave-vaisselle, fours à micro-ondes, fours à vapeur, cuisinières, réfrigérateurs, congélateurs, caves à vin, aspirateurs... donne aux visiteurs un aperçu non exhaustif des appareils qui peuvent leur être proposés; sans oublier un secteur réservé aux buanderie semi-industrielles. L'emplacement est facilement accessible avec les transports publics ou par l'autoroute, avec de nombreuses places de parc à disposition.



Steiger appareils ménagers
Champréveyres 5
2000 Neuchâtel
Tél. 032 721 22 48

Echos du commerce



ARCHIVES GUILLAUME PERRÉ

FISCALITÉ

Motion populaire pour les primes maladie

«Pour la déduction totale des primes maladie des impôts»: le titre de la motion populaire déposée hier au Château par le POP du Val-de-Travers est clair. Actuellement, une déduction maximale de 2400 fr. pour les personnes seules, 4800 fr. pour les couples mariés et 800 fr. par enfant est autorisée. /réd

Le Grand Conseil neuchâtelois en session la semaine prochaine

Transrun, planification sanitaire et énergie sont notamment au menu de la session du Grand Conseil, qui se déroulera mardi et mercredi prochain. Une juge au Tribunal cantonal sera aussi assermentée. /réd

UNIVERSITÉ DE NEUCHÂTEL

La sueur des hommes est acide, celle des femmes sent le soufre

L'homme sent le fromage, la femme l'oignon. C'est là le résultat statistique d'une étude menée par le docteur en chimie Christian Starkenmann. Il présentait, lundi matin, le fruit de ses recherches lors du congrès de la Société internationale d'écologie chimique à l'Université de Neuchâtel.

JÉRÉMIE BERTARIONNE

Lorsque, dans le bus ou le train, vous vous trouvez au côté d'un voisin qui sent la transpiration, vous êtes vous déjà demandé de quel genre d'odeur il s'agissait? Le docteur en chimie Christian Starkenmann, chercheur dans un laboratoire de la société Firmenich s'est, lui, posé la question. Il donnait lundi matin une conférence sur la biochimie des odeurs humaines, en ouverture du 25e congrès annuel de la Société internationale d'écologie chimique, à l'Université de Neuchâtel.

«Au cours de notre étude, nous avons analysé des sécrétions axillaires stériles et inodores sur une cinquantaine de personnes», explique-t-il. «A partir de là, nous avons pu définir que les hommes sécrétaient une transpiration plutôt sou-

frée.» Comprenez par là, grossièrement, que les hommes sentent le fromage, et les femmes l'oignon. Mais c'est loin d'être aussi simple.

«Les précurseurs d'odeur sont en fait encore inodores», souligne Christian Starkenmann. «C'est l'effet des bactéries de la peau sur ces précurseurs qui créent des odeurs, la plupart du temps incommodes.» Cela ne signifie pas pour autant que les uns sentent plus fort que les autres.

«Il est vrai que, de l'avis général, les hommes sentent plus facilement la transpiration que les femmes. Mais cela est dû à une hygiène de vie différente. Nous sommes tous génétiquement programmés pour produire plus ou moins de molécules.» L'homme transpire effectivement plus que la femme, mais de manière moins concentrée. La présence de poils sous les aisselles fait également office de diffuseur. De son côté, la femme use de plus de déodorant que l'homme. Un moyen qui permet de boucher les canaux qui sécrètent les précurseurs d'odeur et, à terme, les atrophie.

Voilà pourquoi, après une séance de sport, l'homme sent généralement plus fort en comparaison de la femme.

L'étude menée par le docteur Starkenmann a pour but de



ODEURS Un docteur en chimie a découvert que les transpirations féminines et masculines sécrétaient des fragrances sensiblement différentes.

(KEYSTONE)

comprendre quelles sont les odeurs les plus mauvaises, et de trouver une manière efficace de les combattre. «Si nous ne comprenons pas les phénomènes naturels, nous ne pouvons en compenser les effets.»

Cette découverte pourrait ouvrir les portes à des sortes de parfums qui nourriraient les bactéries avec des composants qui ne sentent pas mauvais.

Ces résultats sont le fruit d'une longue étude effectuée

entre 2005 et 2007 par le laboratoire de recherche de Firmenich.

«Nous avons récolté environ trois litres de sueur masculine et trois décilitres de sueur féminine. Nous avons ensuite

«Si nous ne comprenons pas les phénomènes naturels, nous ne pouvons en compenser les effets»

Christian Starkenmann

>>> PONTS HISTORIQUES (5)

Au fil de l'Areuse, ça baigne pour les vieilles pierres

Quatre arches en plein cintre, trois piles centrales renforcées par des avant-becs: dans la série des plus vieux ponts enjambant des cours d'eau neuchâtelois, voici sans doute le plus vieux. Le pont sur l'Areuse à Travers, ouvrage de maçonnerie de 31 mètres de long, dont on sait qu'il remonte au moins à 1665. Une pierre du parapet porte mention de cette date. Correspond-elle à une reconstruction ou simplement à des travaux de rénovation? En tout cas pas à une première construction. Un premier pont est cité en 1525 déjà.

Récemment restauré, le pont de Travers est classé monument historique depuis 1951; il ressemble, à quelques détails près, à celui qui figure sur un recueil de plans de 1817. Il est vrai qu'il ne se situe pas sur un axe de très fort trafic; ça a sans doute contribué à son maintien dans sa configuration ancienne.

Pour trouver d'autres ouvrages à caractère historique sur le plus long cours d'eau du canton de Neuchâtel (l'Areuse coule sur 25 kilomètres), il faut le remonter presque jusqu'à sa source.



TRAVERS ET SAINT-SULPICE Le premier pont a été restauré; il est classé monument historique depuis 1951. Le second a été reconstruit en pierre en 1739-1740.

(CHRISTIAN GALLEY)

A Saint-Sulpice, le grand pont au centre du village, sur l'ancienne route de France, était à l'origine en bois. Il a été reconstruit en pierre en 1739-1740 par un certain Jean-Jacques Vaucher, qui en a dessiné les plans. Avec ses trois voûtes en arc surbaissés et ses deux piles, il a encore belle allure. Surtout que ses fonda-

tions d'origine, en partie... en bois (sous l'eau, le bois ne pourrit pas!) ont été consolidées par des injections de béton. Quant aux travaux sur le lit de la rivière, ils limitent les risques de crue.

Toujours à Saint-Sulpice, le pont des Isles date de 1799-1800; lui aussi a succédé à un pont de bois anté-



rieur. Aujourd'hui, la caractéristique de cet ouvrage classé monument historique, c'est d'être quasiment privé d'eau. La «faut» à une correction du cours de l'Areuse... Mais il n'a pas tout à fait les pieds au sec, puisqu'il se mire dans les eaux d'un étang.

Dernier ouvrage à mériter la citation dans cette série, le pont don-

nant accès à la vieille ville de Boudry, déjà visible sur un dessin de 1630, sous la forme d'une passerelle en bois. Un pont de pierre à trois arcades a été édifié en 1841-1842. Mais il n'a pas survécu aux coups assésés par les grosses eaux de la rivière: sa structure actuelle date de 1991. /sdx

FRAÎCHEUR MAXIMALE

PROFITEZ-EN MAINTENANT! OFFRES VALABLES DU 25.8 AU 31.8.2009 OU JUSQU'À ÉPUISEMENT DU STOCK



40%
2.15
au lieu de 3.60
Jambon de derrière
Gourmet TerraSuisse
en lot de 2
Suisse, les 100 g



40%
1.70
au lieu de 2.90
Roquette
Suisse, les 100 g



1.65
au lieu de 2.25
Saucisse à rôtir de porc
campagne
élaborée en Suisse avec
de la viande de Suisse,
les 100 g



1e kg
2.30
Poires Williams
Suisse, le kg



1.50
au lieu de 1.90
Sandwiches
Suisse, l'emballage
de 3 pièces/195 g



50%
9.90
au lieu de 19.80
Banancier Musa Banarama
taille 70 cm, la plante



3.60
au lieu de 4.90
Pruneaux
Suisse, le panier
de 1 kg



3.70
au lieu de 4.50
Bûche Chavroux
affiné
France, la pièce
de 150 g

MIGROS

M comme Meilleur.



COLOMBIER Clef USB pour promouvoir la fête du village

Nouveauté cette année, les badges de soutien de la fête villageoise de Colombier auront la forme de bracelets en caoutchouc dont le fermoir est une clef USB. Ils sont disponibles dans les sociétés locales ou dès ce samedi à la promotion de la fête, de 9h à 12h, place de l'Etoile. Enfin un badge inscrit dans la durée! /réd

Quatrième brocante de Cortailod sur la place du Port samedi

Samedi, de 9h à 17h, aura lieu la 4e brocante du Petit-Cortailod, sur la place du Port. Plus de 80 exposants proposeront un marché aux puces et vide-grenier. Les enfants du village pourront troquer jouets, jeux, etc. /réd

CORCELLES-CORMONDRÈCHE

Le Centre médical de la Côte s'ouvrira dans un peu plus d'un mois

La transformation de l'ancien collège du Petit-Berne, à Corcelles-Cormondrèche, en Centre médical de la Côte est en voie d'achèvement. Les utilisateurs recevront les clés le 3 septembre, et l'ouverture interviendra le 1er octobre.

JEAN-MICHEL PAUCHARD

D'abord, on avait dit prin temps 2010. Au début de cette année, on parlait de septembre 2009. Finalement, le Centre médical de la Côte (CMC), à Corcelles-Cormondrèche, ouvrira ses portes à ses premiers patients le 1er octobre dans l'ancien collège du Petit-Berne. Dans un avenir plus immédiat, soit le 3 septembre, les utilisateurs des lieux, un ou des représentants de la commune – propriétaire des murs – et l'architecte en charge des transformations procéderont à la remise des clés.

Il ne s'agira pas que d'un rituel avec un apéritif en guise de conclusion. «Nous allons tout contrôler», annonce le Dr Philippe Furger, de Vaumarcus, qui conduit le projet avec son confrère Bertrand Curty, le fiduciaire Stéphane Piffaretti, ainsi qu'avec – pour les relations publiques – l'avocat et notaire Olivier Jacopin.

A une semaine de cette échéance, des ouvriers s'activent toujours dans le bâtiment, et il faudra à coup sûr, une fois serrée la dernière vis, donner partout un sérieux coup d'aspirateur. «Mais en

fait, nous sommes parfaitement dans les temps», relève Philippe Furger. «De même, le budget sera tenu.»

Comment transformer un ancien collège en centre médical? Vu de l'extérieur, le changement le plus spectaculaire tient dans la verrière construite au milieu de la façade. Elle contient notamment la cage d'ascenseur, les réceptions et les espaces d'attente. «Et c'est elle qui vont nous permettre de respecter une option prise dès le départ: séparer les flux des patients des flux des soignants et autres employés du centre. Une option qui permet d'une part d'améliorer le respect du secret professionnel, d'autre part de ne pas perturber inutilement le travail des soignants.»

Autre option délibérée et même marquée par la couleur des murs: distinguer l'espace réservé aux cabinets des médecins de celui dévolu au centre d'urgences qui fait également partie du CMC.

«Nous n'avons pas touché à la structure du bâtiment», précise Bertrand Curty. Mais évidemment, la distribution des espaces ne correspond plus à celle d'un collège. L'activité du CMC ne demande pas de surfaces d'une taille d'une salle de classe. On a donc divisé certains espaces.

Sans compter la pharmacie qui s'ouvrira au rez-de-chaussée, 25 personnes feront tourner le CMC au moment de son ouverture: six médecins internistes-généralistes, deux



DANS LA VERRIÈRE Les docteurs Bertrand Curty (à gauche) et Philippe Furger, deux des «pilotes» du projet de Centre médical de la Côte.

(DAVID MARCHON)

pédiatres, un gynécologue, trois infirmières, six assistantes médicales, une laborantine, trois secrétaires-réceptionnistes, un comptable et deux employés d'administration. Le centre dispose encore d'espaces pour deux médecins supplémentaires, et son exploitation comprendra un recours régulier à des consultants extérieurs.

L'agencement de base des espaces réservés aux soins utilise partout de la même ligne de mobilier, mais il ne faut pas s'y tromper: «Il a chaque fois

été adapté à l'activité des utilisateurs», assure Philippe Furger. «Par exemple, certains tiroirs des cabinets de pédiatrie ont juste la bonne dimension pour y ranger une balance pour bébés.»

Que gagnera le patient à venir dans ce «centre multidisciplinaire ambulatoire» (Bertrand Curty)? «Nous sommes organisés pour une prise en charge la plus rapide et la plus efficace possible», répond Philippe Furger. A vérifier bientôt en vraie grandeur. /JMP

Argent et structure juridique

- **Investissement** La commune est propriétaire du Petit-Berne. Il appartenait donc au Conseil général de voter le crédit de 5,79 millions de francs nécessaire à la transformation des lieux. Ce qu'il a fait en hiver 2007. En réalité, la commune a pris à sa charge les 2,65 millions nécessaires aux travaux sur le bâtiment proprement dit (verrière, alimentation électrique, etc). Le solde, soit tout ce qui a permis de faire du Petit-Berne un centre médical, a été pris en charge par les utilisateurs.
- **Loyer** La commune recevra 200 000 francs par an. Ce montant a été beaucoup discuté au Conseil général.
- **Sociétés** Elles seront deux à exploiter le CMC. Centre médical de la Côte SA a pour but «d'offrir une plate-forme administrative commune aux médecins qui auront un cabinet sur place», alors que Permanence médicale de la Côte SA exploitera le centre d'urgences. /jmp

PESEUX

Un terrain multisports pour les enfants du village

Le terrain multisports en construction derrière la Maison de commune de Peseux sera inauguré le mercredi 9 septembre. Il est le fruit d'un projet lancé par le Lions club tandem de Neuchâtel.

«Nous sommes très contents de voir que les travaux avancent», explique Dimitri Consoli, président de l'année dernière du Lions club tandem. «Ce n'était pas facile de trouver les fonds, mais beaucoup de personnes se sont mobilisées pour offrir ce terrain aux enfants du village.» C'est l'un des premiers projets de cette nouvelle mouture du Lion's club de Neuchâtel, qui le revendique à 100 pour cent.

«La commune a mis le terrain à disposition du Lion's club pour son projet», explique

Pierre-Henri Barrelet, membre du Conseil communal. «Ce sont eux qui ont recherché les fonds nécessaires à la construction du terrain multisports. La commune ne finance qu'un petit dixième.»

Le travaux se déroulant dans de bonnes conditions, la date de l'inauguration du terrain est déjà connue. «C'est très symbolique», reprend Dimitri Consoli. «Mais ce nouveau terrain sera inauguré le 9 du 9 à 19h09.» Identique à celui installé il y a peu à La Coudre, à Neuchâtel, ce terrain de sport permettra aux habitants de Peseux de pratiquer un certain nombre de sports tels le football, le basketball ou encore le volley et le tennis.

«Nous remercions vivement les entreprises de construction



SPORTS Le Lions club tandem de Neuchâtel inaugurera le 9 septembre un terrain de sport à Peseux.

(CHRISTIAN GALLEY)

qui ont participé au projet», conclut Dimitri Consoli. «Ainsi que toutes les personnes qui ont aidé au financement.

Nous sommes très fiers de voir à quel point ce projet peut enthousiasmer la population. Nous nous réjouissons de voir

les enfants du village en profiter pleinement.»

Les enfants de Peseux pourront en profiter dès le terme de la partie officielle de l'inauguration.

«A partir de 16h, des enfants du village testeront le terrain en partenariat avec les clubs sportifs et l'école primaire», explique Diane Rheinhardt, vice-présidente du Lions club tandem. «Ensuite, dès 19h, la partie officielle commencera avec la fanfare de Peseux et les discours des officiels.»

L'inauguration se terminera par des festivités qui auront lieu à proximité du nouveau terrain de sport. Si le temps est mauvais, une tente sera montée sur le parking, dans laquelle il y aura possibilité de se restaurer. /jeb

L'INFO
EN CONTINU
ARCINFO.CH
www.arcinfo.ch

AVIS TARDIF

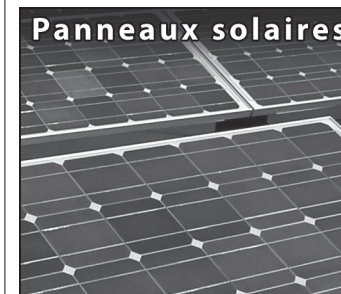

Panneaux solaires
ADR Energies
Naturellement

032 720 00 00
www.adr.ch

GÉNIAL: STOP&GO AUTOMATIQUE GRATUIT. PASSION ENVIRONNEMENT!

Nouveau: Colt Swiss Champion et Colt City Star



Mitsubishi présente les deux modèles spéciaux **Colt City Star** et **Colt Swiss Champion**. Double atout majeur: la valeur attractive de l'équipement et un moteur à essence de série le plus propre de sa classe; le moteur 1.3 litres ClearTec avec Auto Stop&Go. Auto Stop&Go arrête le moteur au feu rouge et le remet en marche sur simple pression de la pédale d'embrayage. Carrément génial.



New Colt City Star
3-Door, CHF 18'990.-, avantage CHF 1'400.-*
5-Door, CHF 19'490.-, avantage CHF 1'500.-



New Colt Swiss Champion
3-Door, CHF 20'490.-, avantage CHF 2'050.-
5-Door, CHF 20'990.-, avantage CHF 2'600.-*

*Prix courant Colt 1.3 Inform 3-Door, incl. moteur ClearTec et incl. équipement spécial CHF 20'390.-. Avantage global client CHF 1'400.-, prix version spéciale City Star CHF 18'990.-. Prix courant 1.3 Invite 5-Door, incl. moteur ClearTec et incl. équipement spécial CHF 23'590.-. Avantage global client CHF 2'600.-, prix version spéciale Swiss Champion CHF 20'990.-. Prix nets indicatifs recommandés, incl. 7.6% TVA. Consommation mixte normalisée: 1.3 ClearTec, 95 ch, 5.0 L/100 km, CO₂ 119 g/km, catégorie de rendement énergétique A. Moyenne CO₂ de tous les nouveaux véhicules en Suisse: 204 g/km. www.mitsubishi-motors.ch

Swiss Champion
Valeur CHF 2'600.-
Supplément CHF 0.-
Votre avantage CHF 2'600.-



Génial à tout point de vue.



PARTENAIRE RÉGIONAL: **La Chaux-de-Fonds: Emil Frey SA, Auto-Centre, Rue Fritz-Courvoisier 66, 032 967 97 77**
PARTENAIRE LOCAL: **Neuchâtel: Garage Wirth, 032 723 80 00 • Thielle-Wavre: Simsek SA, 032 753 68 68**

144-261102/ROC

MANIFESTATIONS

Madagascar, quel avenir?

Peut-être vous intéressez-vous à cette grande île récemment secouée par des événements politiques et très riche en possibilités?

La fondation «Avenir-Madagascar» (fondée par José Ribeaud) vous invite alors à une conférence qui aura lieu

le jeudi 27 août à 20h
à la salle du Faubourg à Neuchâtel (bâtiment du service des autos).

Programme complet sous www.avenir-madagascar.ch

012-716816

Trois rencontres exceptionnelles avec l'écrivain, cinéaste et célèbre guide de haute montagne, vainqueur de l'Everest

Philippe MARTINEZ

Vendredi 28.08.2009 à 20 heures
Film «Rendez-vous sur l'Everest»

Samedi 29.08.2009 à 20 heures
Conférence «Comment vaincre les Everest de nos vies!»

Dimanche 30.08.2009 à 10 heures
«La foi qui change tout!»

La Grâce - Communauté Chrétienne
Ch. des Devins 26 - 2088 Cressier - Entrée libre - collecte

028-636128

Montrez donc votre cabriolet ici.
Il sera vu par 15 000 fans de voitures.

Source: MACH Basic 2008-2

Tel est le nombre de lectrices et de lecteurs au profil souhaité qui liront votre annonce. **Les médias - notre métier.**

Conseil et vente d'annonces:
Publicitas S.A., Rue Saint-Maurice 4, 2001 Neuchâtel
T 032 729 42 42, neuchatel@publicitas.ch

www.publicitas.ch/neuchatel

publicitas
Une société de PUBIGroupe

Neufs et d'occasion

2000 paires de pantalons de Fr. 30.- à Fr. 170.-;
1500 paires de bottes de Fr. 28.- à Fr. 460.-;
200 selles dès Fr. 250.-, etc.

Boutique d'équitation Nelly Schaulin



Rue de Neuchâtel 51
1400 YVERDON

Ouvert tous les après-midi
sauf mercredi
Samedi 10h à 16h
non-stop
Places de parc
Tél. 024 425 59 56

NOUVEAUX COURS DE SOPHROLOGIE

à partir du mercredi
2 septembre 2009

- Cours d'introduction
- Entraînement progressif
- Pensée positive
- Entraînement à l'aube
- Sophro-Dos
- Cours pour retraités
- Cours pour enfants

Renseignements / inscription:

SOPHRO CENTRE
ESPACE DIASPORE
Av. de Belleaux 12 - 2000 Neuchâtel
Tél. 032 725 91 25 - Fax 032 841 60 61
www.sophro-centre.ch

028-635626

Le temps de lecture moyen d'un journal est de 40 minutes.

Les journaux font l'objet d'une grande attention. Mettez cela à profit pour votre annonce. Grâce à nos services, votre publicité imprimée fait l'objet d'une attention particulière. **Les médias - notre métier.**

Conseil et vente d'annonces:
Publicitas S.A.
Rue Saint-Maurice 4, 2001 Neuchâtel
T 032 729 42 42 F 032 729 42 43
neuchatel@publicitas.ch

www.publicitas.ch/neuchatel

publicitas

FINANCES

DETTES SECOURS

Règlement de toutes vos dettes en une seule mensualité adaptée à votre budget

Nous regroupons vos crédits, factures arriérées, assurance maladie, impôts, poursuites et avis de saisie.

La solution 100% efficace
0848 400 848 (coûts partagés)
www.dettes-secours.ch

MANIFESTATIONS

LE CLUB DES LECTEURS

L'EXPRESS L'Impartial

offre

100

INVITATIONS

pour la soirée du jeudi 10 septembre

Date limite de participation: 28 août 2009 à minuit

18e festival du

Chant du Gros

10-11-12 septembre 2009

Préparez-vous à vivre 3 jours de folies musicales

LE NOIRMONT

Ouverture du festival jeudi à 19 heures

En tête d'affiche, **Amadou & Miriam**, dans un style funky-afro-blues agréable et percutant.

Starsailor est un groupe originaire du nord-ouest de l'Angleterre, qui a vu le jour début 2000. C'est en 2003 que le groupe explose avec le single Four To The Floor, qui fait un véritable carton en Europe

Jouez par SMS Sur votre téléphone mobile, tapez le code **DUO CLUB 4** suivi de votre numéro d'abonné et de vos coordonnées complètes (ex. **DUO CLUB 4 112233 Bernard Dupont Rue de la Pierre-à-Mazel 39 2001 Neuchâtel**).

Envoyez votre message au numéro **3 6 3** (Fr. 1.-/SMS)

Jouez via le web: sur notre site <http://clubespace.arcinfo.ch>, et profitez de nos offres attractives.

Conditions de participation: le tirage au sort est ouvert à tous les abonnés, excepté les collaborateurs de la SNP SA et leur famille directe. Les gagnants seront avertis personnellement. Tout recours juridique est exclu.



PERFORMANCE

Plus de sièges dans les transports publics

L'Association transports et environnement (ATE) attire l'attention sur le manque de sièges pendant les heures de pointe. Elle fait venir aujourd'hui, à midi, des sièges de la BLS sur la place Pury, à Neuchâtel. Ils seront ensuite vendus aux enchères sur internet. L'ATE cherche à améliorer l'offre et à optimiser le confort des voyageurs. /rd

NOUVELLE SAISON

Un accent musical mis sur les Lundis des mots

La nouvelle saison des Lundis des mots débute lundi, à Neuchâtel, avec de nouvelles collaborations et un accent musical. Mais toujours dans un esprit intimiste.

ANA CARDOSO

Jouer sur les contrastes et garder ses cadres intimistes en choisissant des lieux en zone piétonne de la ville de Neuchâtel, comme la galerie YD ou la librairie le Cabinet d'amateur. Deux points d'ancrage que le mouvement des Lundis des mots a gardé pour sa nouvelle saison d'automne 2009. Elle débute lundi avec une nouvelle collaboration avec le Centre Dürrenmatt Neuchâtel (CDN): une marche initiatique «Sur les traces de Pier Paolo Pasolini». «Une façon de donner un coup de projecteur sur le lancement de la saison mais aussi sur la fin de l'expo au CDN», explique Lucienne Serex, membre du comité des Amis des Lundis des mots.

Créé en 2008, le mouvement Les Lundis des mots regroupe une trentaine d'associations. «Le programme dépend avant tout de ce que les associations proposent. Notre comité n'organise rien, si ce n'est les cartes blanches», poursuit Lucienne Serex. L'association Les Amis des lundis des mots forme une entité séparée, créée par Lucienne Serex (romancière), Denis Juvet (galeriste) et Marc-Ariel Friedmann (linguiste) pour pouvoir organiser les manifestations.

«Notre programme naît spontanément. Nous n'allons pas chercher les gens», commente la romancière. Le concept semble même plutôt bien marcher puisque pour la nou-



COMITÉ DES AMIS DES LUNDIS DES MOTS Denis Juvet, Marc-Ariel Friedmann et Lucienne Serex (de gauche à droite). (DAVID MARCHON)

«A Neuchâtel, il y a vraiment un bouillonnement intellectuel»

Lucienne Serex

velle saison, deux activités sont proposées quasiment tous les lundis, à 18h et 20 heures. «A Neuchâtel, il y a vraiment une vie littéraire, un bouillonnement intellectuel», constate Lucienne Serex. Et la diversité des associations se retrouve aussi dans les manifestations

proposées. «Nous sommes des guides, nous contribuons à ce que le programme prenne une forme», ajoute le linguiste Marc-Ariel Friedmann.

Pour cette saison automnale, d'août à décembre, les mots restent bien sûr la matière première. Un brin d'accent musi-

cal en plus. Les premières notes de la saison sonneront avec les nouvelles du Neuchâtelois Nicolas Soguel, «La découverte du feu», mises en musique par L'Apsus & Co (7 septembre). On enchaînera avec une «Double performance de poésie sonore» (21 septembre), puis ce sera au tour de L'Autre, auteur compositeur interprète (5 octobre). Nouvelle venue, la société Dante Alighieri proposera une soirée de chanson d'auteur italienne (19 octobre), tandis que la Genevoise Marina mariera chansons et humour (9 novembre).

De jeunes conteurs mêleront aussi la musique à leurs histoires pour la soirée «Crin crin pouet bal bla bla» (2 novembre). Autre nouveauté dans les conteries: la participation d'une classe du lycée Denis-de-Rougemont à la «Nuit de la peur» (2 novembre). «Une dizaine d'élèves liront un texte angoissant dans la nuit quasiment complète», explique Lucienne Serex. Deux autres soirées contes seront assurées par les conteurs du Mouvement des aînés (26 octobre et 14 décembre).

Figurent encore au programme des habitués comme l'association Oniris et sa soirée de jeux de mots, ou encore la soirée slam. La carte blanche sera, elle, attribuée à Marc Bloch, directeur de La Semeuse. Les auteurs neuchâtelois seront aussi de la partie: entre autres, Julien Dunilac, Lucienne Serex, Gilbert Pigeon, Odile Cornuz, Jean-Marie Adatte... Avec en prime, pour certains, la signature de dédicaces chez Payot. Une autre nouvelle collaboration des Lundis des mots. /ANC

www.leslundisdesmots.ch

LA NEUVEVILLE

Passage de témoin à la préfecture

Hier soir, la préfecture de La Neuveville a été le théâtre de la passation de pouvoirs de Barbara Labbé à son successeur Antoine Bigler. Barbara Labbé quittera en effet officiellement ses fonctions de préfète de La Neuveville le lundi 31 août. Dès le 1er octobre, elle endossera le rôle de chancelière de la Ville de Bienne.

Antoine Bigler dirigera les préfectures de La Neuveville et de Courtelary du 1er septembre au 31 décembre 2009. Une courte période de fonction qui s'explique par l'entrée en vigueur, le 1er janvier 2010, de la réforme de l'administration cantonale, qui verra l'avènement de la nouvelle préfecture du Jura bernois. La cérémonie de passation de pouvoirs s'est déroulée en présence du conseiller d'Etat Christoph Neuhaus, qui n'a pas hésité à parler de Barbara Labbé avec une note d'humour: «Les médias la qualifient de diplomate et de philosophe... C'est plutôt comme philosophe qu'elle restera dans nos mémoires, car sa diploma-



RÉCOMPENSÉE Barbara Labbé a reçu des cadeaux à l'occasion de son départ. (SP)

tie était réservée aux communes de son district et au canton.» Ce n'est pas sans émotion que Barbara Labbé quitte ses fonctions: «Le canton était un ami auquel je suis restée fidèle le plus longtemps possible et j'espère que la ville de Bienne me gardera à ses côtés tout aussi longtemps!» Quant au futur préfet de La Neuveville, Antoine Bigler, il ne se fait pas de soucis pour l'avenir: «L'équipe neuvevilloise est très soudée et compétente, tout ira bien, j'en suis persuadé!» /gwe

CHASSERAL

Un symbole encore victime de la foudre

Triste spectacle que celui de ces débris de la grande croix en bois du Chasseral jonchant le sol. Véritable symbole planté à une centaine de mètres de l'hôtel, cet édifice a été victime de la foudre le 26 juin dernier pour la quatrième fois déjà. «Je me souviens de ce terrible orage. Il était 15h30 quand la foudre s'est abattue sur la croix, la fracassant en plusieurs morceaux», raconte André Frésard, propriétaire de l'hôtel depuis 1968.

Installée par un groupe de paroisses du Plateau de Diesse en 1940 et totalement restaurée en 1985, la croix fait partie du patrimoine de la région. «C'est l'un des trois symboles du Chasseral avec l'hôtel et l'antenne», relève André Frésard. Pour Willy Sunier, du Parc régional Chasseral, il y a deux solutions: «Il faut soit ériger une croix métallique, soit installer un paratonnerre.» Le propriétaire de l'hôtel penche quant à lui pour la croix métallique: «C'est la tendance un peu partout, même si cela fait moins heimgel. Nous allons remettre cette croix sur pied avec peut-être l'aide du Parc



FRACASSÉE Les débris de la croix jonchent le sol depuis le 26 juin dernier. (MARCELLO PREVITALI)

Chasseral et de la Société de développement de Nods», rassure-t-il. Mais pour l'instant, la saison bat son plein et l'hôtelier a d'autres chats à fouetter. «J'envisage d'effectuer cette réparation fin septembre-début octobre. Mais c'est sans garantie», ajoute-t-il. Car il s'agit tout de même de travaux conséquents, le socle en béton ayant aussi été fendu. Il faudra donc encore patienter un peu avant de voir à nouveau ce symbole du Chasseral se dresser fièrement vers le ciel, à 1609 m d'altitude. /mpr

COLOMBIER

Qui paiera l'intervention des pompiers?

Lors de la soirée élection house organisée à l'Aparté (à Robinson) pour célébrer la Fête nationale suisse, un festivalier déclenche un incendie avec une fusée. Les pompiers interviennent. Mais du festivalier aux organisateurs, en passant par la commune de Colombier, qui règlera la facture?

Le soir du 31 juillet 2009, les organisateurs de la fête avaient prévu un show de feux d'artifices, orchestré par des professionnels, dans une zone sécurisée, au bout de la jetée. Mais

vers 23h, un amateur a tiré une fusée sous un pin. «L'engin pyrotechnique a dû rester coincé dans les branches», déclare Guillaume de Montmollin, responsable du restaurant, car l'arbre a commencé à prendre feu. Heureusement, «les flammes ont rapidement été maîtrisées» relève Laurent L'Eplattenier, commandant du service du feu de Colombier.

L'imprudent ne s'est pas dénoncé. Et malgré la foule – plus de mille personnes participaient à la fête –, aucun témoin n'a permis de l'identifier. Dans

une telle situation, qui devra supporter les coûts du service du feu? «Normalement, pour le premier incident concernant le feu ou l'eau les sapeurs-pompiers interviennent gratuitement. C'est la commune qui prend les frais en charge. C'est une convention tacite entre les différents corps de pompiers communaux. A ce titre, et dans le cas présent, des discussions peuvent être toutefois ouvertes afin de préciser si toutes les mesures de sécurité ont été prises par les organisateurs. Si c'est le cas, la commune dé-

bourse. Au cas contraire, ou s'il y a récurrence, la police et les pompiers peuvent prendre une autre décision», explique Robert Goffinet, président de la commission de la police du feu de Colombier.

Même si c'était la première intervention à l'Aparté, «le dossier est en stand-by pour le moment. Le problème de savoir qui va payer l'intervention n'est pas encore résolu. C'est un cas un peu particulier. Nous le ferons lors de la commission du feu qui a lieu fin septembre». /ljo

PUBLICITÉ

Renault prolonge la prime à la casse

Pour satisfaire une demande sans précédent, Renault a décidé de continuer sa prime à la casse. L'action permet à tout détenteur de véhicule de plus de 8 ans d'obtenir Fr. 2000.– de remise à l'achat d'un nouveau véhicule.

L'action est valable sur toute la gamme et elle est cumulable avec les actions en cours.

Découvrez sur www.vieille-caisse.ch comment les plus vieilles «Trabant» produites autrefois en Allemagne de l'Est sont recyclées utilement aujourd'hui. Pour en savoir plus, retrouvez ces offres à l'occasion des portes ouvertes des concessionnaires Renault.

017-902753/ROC

GRANDE EXPO DANS LE RÉSEAU RENAULT

Samedi 29 août 2009



Nouvelle Renault Laguna Coupé
à partir de Fr. 48'100.-



Nouveau Renault Scénic
à partir de Fr. 27'900.-



Nouvelle Renault Mégane Grandtour
à partir de Fr. 26'100.-



Nouvelle Renault Clio RS
à partir de Fr. 30'700.-



Nouveau Renault Grand Scénic
à partir de Fr. 28'600.-

3 ANS GARANTIE
100 000 km

À l'achat d'un véhicule neuf, nous vous offrons un système de navigation intégré*.
À votre service depuis 1929

Découvrez nouveau Scenic et nouvelle Megane Grandtour en live.
Participez à notre grand concours pour gagner une nouvelle Megane Grandtour et des places de cinéma.

*Offre réservée aux clients particuliers jusqu'au 13.09.09 (soit système de navigation intégré Carminat TomTom soit TomTom mobile 940 LIVE).

TOMTOM

www.renault.ch



Neuchâtel
Corcelles
Neuchâtel
Neuchâtel

Garage ROBERT SA, Quai Max-Petitpierre 36 (ouvert dimanche 10h-15h)
Garage du Crêt, rue de la Chapelle 52
Garage des Parcs Sàrl, Rosière 2
Garage du Gibraltar, Gibraltar 12

028-635098

032 730 40 40
032 731 16 27
032 725 29 79
032 724 42 52

L'EXPRESS arc **L'Impartial arc** présentent

028-636306/DUO

Et si votre enfant
ne rentrait pas ?



La Fondation **F.R.E.D.I**
vous propose en
exclusivité européenne :

« La clef qui peut sauver votre enfant »

Le 29 août, Maladière Centre
Neuchâtel



Fondation pour la Recherche d' enfants Disparus, International

« C'EST DÉCIDÉ, JE M'ABONNE! »



Notre quotidien,
c'est vous.

L'EXPRESS

www.arcinfo.ch

L'EXPRESS arc « C'EST DÉCIDÉ, JE M'ABONNE! »

COUPON À DÉCOUPER

Je choisis le mode de paiement: 12 mois > Fr. 335.- 6 mois > Fr. 178.- 3 mois > Fr. 94.-

Votre abonnement vous permet de bénéficier des prestations additionnelles exclusives:

- La carte **Club espace**, qui vous offre de nombreux avantages et réductions
- L'accès à la version électronique de *L'Express* (e-journal) et à l'intégralité des archives sur le site www.arcinfo.ch

Nom et prénom: _____

Rue et No: _____

NPA et localité: [] [] [] [] _____

Numéro de téléphone: _____

E-mail: _____ Date de naissance: _____

Date: _____ Signature: _____

Bulletin de souscription à retourner à:
Société Neuchâteloise de Presse SA; Service clientèle; Rue Neuve 14; Case postale; 2302 La Chaux-de-Fonds
Formulaire également disponible sur internet à l'adresse <http://abonnement.arcinfo.ch>
Je réglerai ce montant au moyen du bulletin de versement qui me parviendra ultérieurement.

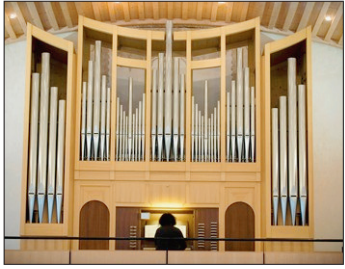

ORGUE DE DOMBRESSON Concert d'un maître italien

Organiste titulaire de la basilique San Petronio, à Bologne, Liuwe Tamminga donnera un concert intitulé «L'Opéra et le bénitier», demain à 21 heures, sur l'orgue italien du temple de Dombresson. Coproduction: Jardins musicaux, Amis de l'orgue de Dombresson et Concerts de la collégiale. /comm-réd

Dernier apéritif-concert à la pension Beauregard

Pour clore la saison des apéritifs-concerts, la pension Beauregard, à Fleurier, a convié la pianiste Elise Cieslak Grant. Revenue spécialement de New York pour cette soirée, elle se produira demain à 19 heures. /comm

MANQUE DE PLUIE

Le Val-de-Ruz contraint de pomper l'eau dans la conduite de secours

C'est une première depuis février 2006: le Val-de-Ruz doit pomper de l'eau dans la conduite de secours du Sivamo depuis jeudi dernier. Les pluies des derniers jours sont donc particulièrement bienvenues, aussi sur les alpages, mais elles demeurent insuffisantes.

ALEXANDRE BARDET

On parle beaucoup de la pluie et du beau temps au Val-de-Ruz. Mais ce n'est pas anodin. Comme dans d'autres régions, le manque d'eau se faisait sérieusement sentir. Les pluies de ces derniers jours ont donc été «vraiment les bienvenues» pour les gestionnaires des eaux et les agriculteurs. Mais elles devraient idéalement se prolonger et s'intensifier.

«La situation n'est pas catastrophique, mais nous avons de la chance de pouvoir recourir à un apport d'eau extérieur», constate Stéphane Bianchini, administrateur du Syndicat intercommunal des eaux potable et usée du Val-de-Ruz Est (Sevre).

Depuis jeudi, et ça n'était plus arrivé depuis trois ans et demi, le Sevre capte un tiers de sa consommation d'eau dans la conduite d'appoint Sivamo. Celle-ci relie le Val-de-Ruz et les Montagnes depuis Neuchâtel – qui pompe son eau dans les sources des gorges de l'Areuse et dans le lac en cas d'insuffisance.

L'approvisionnement du Sevre est normalement assuré à la fois par les nappes phréatiques, de surface, et par les nappes profondes. Or le niveau de

ces dernières est devenu insuffisant. «Pour éviter que ces eaux souterraines ne baissent trop et qu'on doive ensuite pomper très bas, avec un risque d'ensablement, nous avons décidé de recourir en tout cas une semaine au Sivamo», détaille Johnny Burger, chef d'exploitation du Sevre.

La suite des opérations dépendra de l'évolution de la météo. Il faudrait cependant davantage de pluie que ces derniers jours, note Stéphane Bianchini, pour renflouer vraiment ces nappes.

Mais pourquoi ce manque d'eau, alors que la couverture neigeuse a été exceptionnelle l'hiver dernier et le début d'été assez morose?

Avec l'arrivée soudaine du printemps, la fonte de la neige s'était faite davantage par évaporation que par écoulement dans le sol, analyse Alain Lugon, biologiste indépendant à Cernier. La période mai-juin a été sèche. Puis, «c'est vrai que juillet a été instable, avec des pluies, mais qui n'ont été ni très fortes, ni très longues», évalue Jean-Michel Christen, agriculteur à La Joux-du-Plâne.

Avec son collègue Daniel Kuntzer, de Fontainenemelon, il ajoute que des orages ont certes éclaté durant ces dernières semaines de chaleur. Mais assez locaux, avec des précipitations brèves et denses, ruisselant sur le sol durci.

«Voilà plusieurs années que nous connaissons des pluies plutôt fortes, mais de courte durée», constate Johnny Burger. «Les nappes profondes n'ont ainsi jamais retrouvé leur niveau d'avant la grande sécheresse de 2003.» AXB



VAL-DE-RUZ Les pluies de ces derniers jours étaient espérées, mais les nuages devaient se lâcher davantage pour que les sols, les nappes souterraines et les citernes se remplissent suffisamment d'eau. (DAVID MARCHON)

Des déséquilibres croissants

- **Cours d'eau** Il est normal que le niveau des rivières du Jura calcaire soit bas en été, note Alain Lugon, de l'Association pour la sauvegarde du Seyon. Mais le débit de ce dernier est encore diminué par des prélèvements et varie rapidement selon les précipitations, ce qui est néfaste à la faune aquatique. «Ce déséquilibre croissant entre périodes de sécheresse et de fortes pluies pose problème aux agriculteurs et autres cultivateurs», souligne le biologiste. «Ce n'est probablement que le début des phénomènes liés aux changements climatiques.»
- **Bétail** Certaines prairies, pâtures et écuries de montagne «commencent à être à court d'eau», constate sans dramatiser Daniel Kuntzer, président de la Société d'agriculture du Val-de-Ruz. Un paysan possédant une source aux Vieux-Prés a dépanné ces jours des fermes isolées avec une citerne mobile. Le grand syndicat d'élevage bovin du Val-de-Ruz a dû amener de l'eau sur le domaine d'estivage des Pradières. «Il y a eu peu d'eau dans les citernes», commente son président Jean-Michel Christen, «et quand il fait aussi chaud, le bétail boit beaucoup.»
- **Cultures** Le Val-de-Ruz et le Val-de-Travers ont moins souffert du sec cet été que certaines régions de plaine. Les moissons y ont été satisfaisantes. Cependant, un agriculteur labourant un champ de Savagnier constatait hier que la terre était trop dure et trop sèche pour y planter rapidement son colza. /axb

Les arbres brunissent déjà

Spectaculaire et étonnant: des hêtres et autres feuillus brunissent déjà sur le flanc nord du Val-de-Ruz, comme sur d'autres sols du canton superficiels et très exposés au soleil. «C'est un phénomène de survie des arbres, lié au manque d'eau, combiné avec la chaleur et des épisodes de vent sec», affirme François Vuillemez, garde-forestier vaudruzien. «Pour éviter que trop d'eau ne s'évapore par les feuilles, celles-ci meurent plus rapidement. Ces arbres entrent en hibernation anticipée, sans dommage pour eux. L'automne est à la porte, et se prépare des années plus vite que d'autres. En 2008, avec un mois d'août extrêmement humide, le feuillage était resté longtemps vert.»/axb

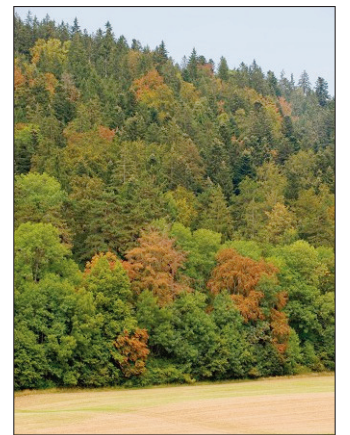

(DAVID MARCHON)

VAL-DE-TRAVERS

Citygreen démocratise le vélo électrique

«Les vélos électriques sont non seulement pratiques, écologiques, mais également utiles pour retrouver une certaine indépendance.» Sonia Rey et Philippe Grandjean ne tarissent pas d'éloges sur le produit qu'ils conçoivent et distribuent via leur société Citygreen, qui vient de voir le jour à Couvet.

Sonia Rey espère que ce moyen de locomotion offrira une nouvelle autonomie à ceux qui peinent à se déplacer, notamment les personnes âgées ou souffrant d'un handicap. «Avec les vélos électriques, il suffit juste de faire tourner les pédales, quelle que soit la déclivité», certifie Philippe Grandjean, qui travaille au développement d'un tricycle, destiné à ceux qui ont un équilibre défaillant.



VERSION VILLE Dotée d'un panier et d'un top case. (SP)

Si le choix de l'électrique est lié au trend actuel, Philippe Grandjean ne débarque pas pour autant dans un milieu inconnu. Avant de se lancer dans l'activité qui l'occupe depuis une vingtaine d'années, il a tenu durant longtemps un commerce de vélos.

Bien qu'ils espèrent réaliser une partie de leurs ventes via internet et un réseau de distributeurs, les patrons de Citygreen ouvriront aussi, le 5 septembre prochain, une enseigne à la rue Saint-Gervais, à Couvet.

En partie conçus par les deux associés, les vélos sont montés en Chine. «Nous expliquons ce que nous voulons, on nous envoie un prototype que nous testons, avant de donner le feu vert pour la fabrication.» Leur objectif étant avant tout de parvenir à produire des

vélos électriques accessibles à tous. Ainsi, trois des cinq modèles que propose pour l'heure Citygreen ne coûtent pas tout à fait 1000 francs. Alors qu'en moyenne, ce type de vélos navigue entre les 2500 et 4000 francs. Un tour de force réussi grâce à l'utilisation de batteries au plomb et non au lithium pour l'entrée de gamme. «Leur élimination ne pose pas plus de problème qu'avec celles au lithium», assure Philippe Grandjean. «De surcroît, elles sont plus fiables et ont une durée de vie approximative d'une dizaine d'années.»

Autre atout de deux des modèles Citygreen: ils sont pliables et peuvent être emmenés partout. Les moins sportifs n'ont désormais plus aucune excuse pour ne pas faire du vélo.

FANNY NOGHERO

En bref

■ LES GENEVEYS-SUR-COFFRANE Kermesse de la résidence Le Pivert

C'est jour de kermesse, samedi, à la résidence Le Pivert. Les visiteurs seront accueillis, dès 11h, par l'orchestre de jazz Harlem Hot Six et pourront déguster paëlla, raclettes, saucisses et pâtisseries maison. A découvrir également: une petite brocante et une boutique proposant les créations des résidents. /comm

■ VAL-DE-TRAVERS Fête d'été de l'association Rousseau

Perpétuant la tradition, c'est au Musée Rousseau, à Môtiers, que se réuniront samedi, dès 14h30, les membres de l'Association Jean-Jacques Rousseau pour leur Fête d'été. /comm



AVENTURE

Jean-Philippe Patthey a réussi son pari

Hier, l'aventurier de La Brévine Jean-Philippe Patthey savourait sa réussite alors qu'il était sur le chemin du retour, en voiture cette fois. Parti à vélo de Thonon, en France, dans la nuit de dimanche à lundi, il est arrivé mardi à 19h à Menton, après 680 kilomètres effectués en vélo et quelque 16 cols. /syb

CONSEIL GÉNÉRAL

Les jardins loclois manquent de jardiniers

Quand verra-t-on reflleurir des jardins populaires? Interpellé par les popistes loclois via une interpellation mardi soir, le Conseil communal n'entrera pas en matière, l'offre étant supérieure à la demande.

SYLVIE BALMER

«Quand il est lointain le temps où l'on se retrouvait dans les jardins familiaux», a déploré le conseiller général popiste Raphael Resmini mardi soir.

Via une interpellation intitulée «Quand verra-t-on reflleurir des jardins populaires?», l'élue locloise a rappelé à l'hémicycle les nombreux atouts de ces petites parcelles de nature, situées en milieu urbain, selon un concept né à la fin du 19^e siècle.

«Nous vivons dans une ville ouvrière, qui, avec le temps, compte une catégorie d'habitants qui, malgré leurs efforts, vivent, voire survivent, dans des conditions difficiles, voire précaires», a-t-il commencé. «Ces jardins sont un moyen de regroupement et de rapprochement des différentes classes de population et sont reconnus comme outils de développement social, chargés de la lutte contre l'exclusion.»

Outil de sensibilisation des enfants à une alimentation plus saine, «le jardin populaire est la preuve qu'avec peu de moyens, on peut faire de belles choses et transmettre ce qui est en train de disparaître...» Mais l'intérêt pour ces jardins semble lui-même avoir disparu. De fait, «la Ville possède 164



JARDINS POPULAIRES Si la Ville du Locle peine à louer ses parcelles de jardin, La Chaux-de-Fonds, à l'inverse, ne peut faire face à toutes les demandes. (CHRISTIAN GALLEY)

parcelles d'environ 100 m² chacune qui, indépendantes des immeubles communaux, peuvent être louées par tout habitant de la commune du Locle au prix de 30 francs par année», a confirmé le conseiller communal Cédric Dupraz. «Or, sur ces 164 places, 120 seulement sont louées actuellement. Il en reste donc 44 de vacantes. Le Conseil communal constate une sous-utilisation de ces jardins situés dans la zone urbaine.» Sa réponse coule de source: «On ne veut pas mettre de nouvelles parcelles à disposition puisque la demande est inférieure à l'offre.»

«Sur les 164 parcelles de jardin proposées à la location au Locle, 44 sont vacantes»

Cédric Dupraz

A La Chaux-de-Fonds, les jardins populaires existent également et sont attribués par la gérance communale. Situés principalement aux alentours du cimetière, à la rue de l'Industrie ou encore à Bonne-Fontaine, les quelque 157 parcelles, à l'inverse du Locle, font toujours des envieux. «L'ambiance y est très conviviale. On y vient planter des salades, faire des grillades ou organiser des apéros», raconte Jean-Michel Ischer, gérant des immeubles communaux chaux-de-fonniers. «Mais ces jardins sont très recherchés. Toutes les parcelles sont louées actuellement», confie-t-il. /SYB

LES BREULEUX

Une famille élève 1500 poissons



SARA SCHNEIDER Entourée par des centaines de poissons australiens et néo-guinéens, cette aquariophile se sent bien. (CHRISTIAN GALLEY)

Les Schneider aux Breuleux n'ont de commun, avec les autres familles, que leur nom. Sara, son mari Thierry et leurs deux enfants hébergent près de 1500 poissons. Certains sont même en voie de disparition. Sara Schneider possède maintenant son propre élevage, connu dans toute la Suisse romande.

Dans cette ferme des Breuleux, une pièce entière contenant pas moins de 50 aquariums est dédiée à l'élevage de poissons d'eau douce. Quelque 1500 poissons frétilent et se baladent dans des aquariums, dont un de trois mètres (1400 litres). Sara Schneider prend soin de ses poissons une à deux heures par jour. «S'ils se reproduisent, c'est qu'ils se sentent bien. J'adore, parce que je ne pourrais jamais voir ça en Amazonie.»

Sara Schneider a attrapé la fièvre de l'élevage il y a trois ans. Alors qu'elle s'occupe des poissons d'un de ses aquariums, elle y voit un petit Guppy. «C'est le poisson du débutant. Il se reproduit très facilement, mais pour moi, c'était formidable. Alors j'ai voulu apprendre, et j'ai rencontré des aquariophiles et des biologistes.» Aujourd'hui, c'est une petite entreprise qui a vu le jour. Les prix pratiqués par la

Breulotière sont presque moitié moins chers que sur le marché. Car le profit n'est pas son but.

Elle propose des espèces rares, comme le *Glossolepis maculosus* ou d'autres moins rares, principalement en provenance d'Australie et de Nouvelle-Guinée. Le membre de la Société aquariophile de La Chaux-de-Fonds compte des clients dans toute la Suisse romande. «Les personnes de la région viennent aussi, par la bouche à oreille. Ce sont souvent des débutants qui me demandent conseil.»

La grande famille des Schneider n'est pas prête de diminuer. «L'aquarium de trois mètres est juste à côté de la télévision. A choisir, je préfère regarder les poissons! C'est plus sympa.» Et lorsqu'on demande à la Jurassienne où elle en sera à 70 ans, elle répond qu'elle arrêtera l'élevage. «Mais j'aurai toujours un aquarium. C'est mon plaisir.»

La deuxième passion de Sara Schneider, c'est son site internet. Elle y étale ses péripéties aquatiques et, surtout, y prodigue plein de bons conseils. /mko

www.famille-schneider.net

LA CHAUX-DE-FONDS

Fermeture de magasins mais rachat de l'ex-ABM

Le paysage commercial chaux-de-fonnier évolue. Plusieurs fermetures marquent cette fin d'été. Mais aussi des perspectives de réouvertures.

«Top Tip», «Gémo», «My Shoes», «64 Shoes»: quatre magasins de La Chaux-de-Fonds au moins sont sur le départ. Sans compter les meubles Jacot, pour cause de retraite. Une nouvelle hémorragie?

«Je n'ai pas du tout ce sentiment», répond Giovanni Torcivia, le président du CID (Commerce indépendant de détail). «Si vous regardez le site internet des locaux commerciaux à louer sur le Pod, il n'y a presque plus rien. Au contraire, j'ai bon espoir que La Chaux-

de-Fonds, le centre-ville sur-tout, se développe», poursuit le président du CID. Optimiste, il voit l'image de la ville changer, d'autant plus depuis son inscription au patrimoine mondial.

Un rapide tour d'horizon semble lui donner raison, malgré les fermetures. Installé à La Chaux-de-Fonds depuis cinq ans, Gémo (chaussures et vêtements) fermera le 5 septembre parce que la fréquentation du point de vente, comme celui de Lausanne, ne correspondait pas aux attentes du groupe. Mais aussi parce qu'il a trouvé un acheteur, un groupe français, Maxi Bazar.

Du côté de la filiale meubles



EX-ABM Les locaux ont été rachetés. (CHRISTIAN GALLEY)

de Coop Top Tip, la fermeture est elle prévue à fin novembre - début décembre. Son bail étant

à renouveler pour début 2010 et vu le chiffre d'affaires jugé insuffisant de la succursale chaux-de-fonnière, elle y a renoncé. Le personnel sera déplacé ailleurs, au Top Tip de Neuchâtel en particulier.

Reprise en vue? Le gérant Laurent Carminati, de Gerimmo, est également optimiste. Des discussions sont en cours avec plusieurs sociétés, dit-il. «Bien sûr que des groupes sont intéressés par une grande surface de 6000 m² au centre d'une ville de 37 000 habitants!» A suivre donc.

My Shoes a déjà fermé boutique. Son quasi voisin sur le Pod, «64 Shoes» est à remettre. Le patron de cette enseigne en-

tend se concentrer sur la «maison mère» de l'autre côté de l'artère, qui fêtera bientôt ses 30 ans.

Un élément symbolique vient dégager le paysage commercial chaux-de-fonnier. Mardi à l'assemblée du CID, le conseiller communal Laurent Kurth a annoncé qu'un arrangement avait pu être trouvé pour la vente des locaux de l'ex-ABM, dont les vitrines sont désespérément vides depuis pas loin de dix ans. En attendant de pouvoir rejoindre le nouveau propriétaire, on ne sait encore rien du projet qu'il développera, sauf que ce sera du commercial. Excellente nouvelle qui soulage tout le monde. /ron

DELÉMONT

Le lavage des autos est interdit

Delémont interdit jusqu'à nouvel avis le lavage des voitures pour économiser l'eau. Cette mesure s'applique aussi aux stations de lavage. Les contrevenants pourraient se voir infliger une amende jusqu'à 40 000 francs. Par ailleurs, afin de sensibiliser les gens à la valeur de l'eau, la ville veut taxer les piscines privées. Dans le même esprit, la municipalité a coupé l'eau des fontaines, ainsi que les jets sur la place de la gare. Le Conseil communal propose aussi une hausse des tarifs de l'eau (de 1fr.80 le mètre cube à deux francs). /ats

LES MYSTÈRES D'OSIRIS

TOME 1 - L'ARBRE DE VIE

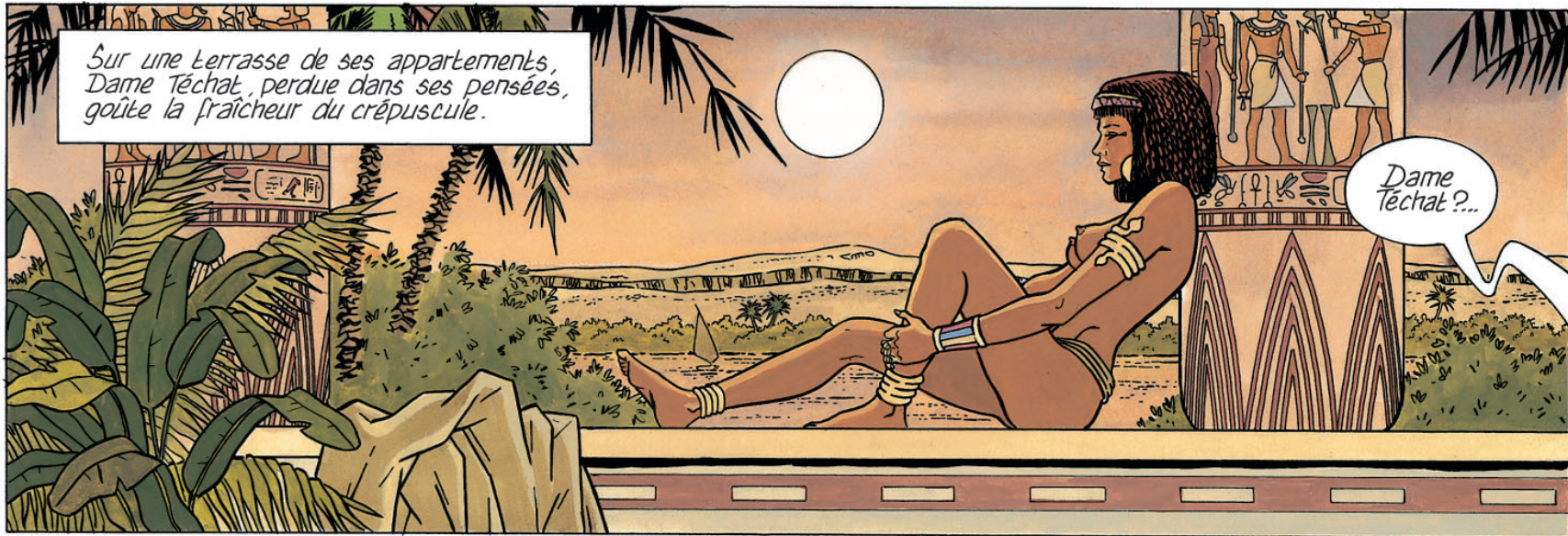
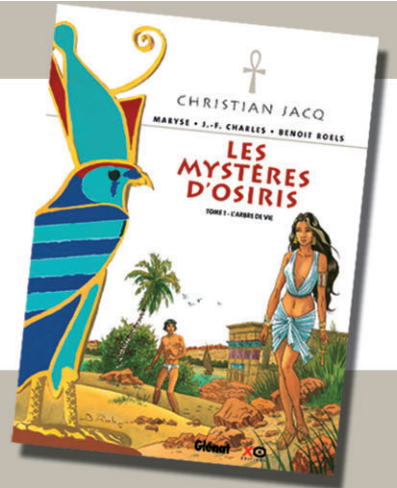

CinéNEUCHÂTEL

APOLLO 1 Faubourg du Lac 11, tél. 032 710 10 33
L'ABOMINABLE VÉRITÉ 1re semaine - 10/12

Acteurs: Katherine Heigl, Gerard Butler, Bree Turner.
 Réalisateur: Robert Luketic.
 PREMIÈRE SUISSE! Ambitieuse productrice de talk-show, Abby Richter se targue de pouvoir trouver instantanément une solution à n'importe quel problème. Le seul qu'elle n'a pas réussi à résoudre, c'est son célibat.
VF JE au MA 15h30, 20h30. VE au DI 18h. VO s-t tr/all JE, LU, MA 18h

PUBLIC ENEMIES 8e semaine - 14/14
 Acteurs: Johnny Depp, Christian Bale, Marion Cotillard.
 Réalisateur: Michael Mann.

Basé sur l'histoire vraie de John Dillinger, un braqueur de banque hors pair qui a sévi à de nombreuses reprises dans l'Amérique des années 30. Désigné comme «l'ennemi public numéro 1» par le patron du FBI...
VF VE au SA 22h45

APOLLO 2 Faubourg du Lac 11, tél. 032 710 10 33
LES DERNIERS JOURS DU MONDE 1re semaine - 16/16

Acteurs: Mathieu Amalric, Catherine Frot, Karin Viard.
 Réalisateur: Jean-Marie Larrieu.
 PREMIÈRE SUISSE! Alors que s'annonce la fin du monde, Robinson Laborde se remet peu à peu de l'échec d'une aventure sentimentale pour laquelle il s'était décidé à quitter sa femme.
VF JE au MA 15h, 17h30, 20h15. VE et SA 23h

APOLLO 3 Faubourg du Lac 11, tél. 032 710 10 33
WHATEVER WORKS 3e semaine - 10/16

Acteurs: Larry David, Evan Rachel Wood, Ed Begly Jr.
 Réalisateur: Woody Allen.
 Boris Yellnikoff est un génie de la physique qui a raté son mariage, son prix Nobel et même son suicide. Désormais, ce brillant misanthrope vit seul, jusqu'au soir où...
VO angl. s-t tr/all JE au MA 16h, 18h15, 20h30

G.I. JOE - LE RÉVEIL DU COBRA 4e sem. - 14/14
 Acteurs: Dennis Quaid, Sienna Miller.
 Réalisateur: Stephen Sommers.

Le commando d'action G.I Joe lutte contre les menaces du groupe terroriste connu sous le nom de C.O.B.R.A...
VF VE et SA 22h30

ARCADES Faubourg de l'Hôpital 5, tél 032 710 10 44

INGLOURIOUS BASTERDS 2e semaine - 16/16
 Acteurs: Brad Pitt, Diane Kruger, Til Schweiger.
 Réalisateur: Quentin Tarantino.

Le nouveau Tarantino - L'heure de la vengeance a sonné dans ce film d'action haletant, relatant certains tristes et ignobles chapitres de la Deuxième Guerre mondiale.
VF JE au MA 14h, 17h15, 20h30

DESTINATION FINALE 4 1re semaine - 16/16
 Acteurs: Krista Allen, Nick Zano, Shantel VanSanten.
 Réalisateur: David R. Ellis.

PREMIÈRE SUISSE! Des adolescents échappent de peu à la mort lors d'un accident de course automobile, grâce à une vision prémonitoire. Mais la mort a décidé de finir son travail...
VF VE et SA 23h45

BIO Faubourg du Lac 27, 032 710 10 55
HARRY POTTER 6 - LE PRINCE DE SANG-MÊLÉ 7e semaine - 10/12

Acteurs: Emma Watson, Daniel Radcliffe, Rupert Grint.
 Réalisateur: David Yates.
 UN TRES GRAND SUCCÈS! Alors qu'Harry Potter débute sa sixième année à l'école des sorciers, il découvre un mystérieux grimoire sur lequel est inscrit «ce livre appartient au prince de sang-mêlé».
VF JE au MA 15h, 20h15

PARTIR 3e semaine - 16/16
 Acteurs: Kristin Scott Thomas, Sergi López, Yvan Attal.
 Réalisateur: Catherine Corsini.

Suzanne a la quarantaine. Femme de médecin et mère de famille, elle habite dans le sud de la France, mais l'oisiveté bourgeoise de cette vie lui pèse...
VF JE au MA 18h15

REX Faubourg de l'Hôpital 16, 032 710 10 77

DESTINATION FINALE 4 1re semaine - 16/16
 Acteurs: Krista Allen, Nick Zano, Shantel VanSanten.
 Réalisateur: David R. Ellis.

PREMIÈRE SUISSE! Des adolescents échappent de peu à la mort lors d'un accident de course automobile, grâce à une vision prémonitoire. Mais la mort a décidé de finir son travail...
VF JE au MA 20h15

L'ÂGE DE GLACE 3: LE TEMPS DES DINOSAURES 9e sem. - Tous/7
 Réalisateur: Carlos Saldanha.

UN GRAND SUCCÈS! Les héros de L'Age de glace sont de retour pour une nouvelle aventure hilarante, où une maladroite de Sid le paresseux va les propulser au cœur d'un monde étrange perdu sous la glace, et peuplé de dinosaures.
VF JE au MA 15h, 17h30

INGLOURIOUS BASTERDS 2e semaine - 16/16
 Acteurs: Brad Pitt, Diane Kruger, Til Schweiger.
 Réalisateur: Quentin Tarantino.

Le nouveau Tarantino - L'heure de la vengeance a sonné dans ce film d'action haletant, relatant certains tristes et ignobles chapitres de la Deuxième Guerre mondiale.
VF VE et SA 22h30

STUDIO Faubourg du Lac 7, 032 710 10 88

LÀ-HAUT 5e semaine - Pour tous/7
 Réalisateur: Pete Doctor.

Quand Carl, un grincheux de 78 ans, décide de réaliser le rêve de sa vie en attachant des milliers de ballons à sa maison pour s'envoler vers l'Amérique du Sud, il ne s'attendait pas à embarquer avec lui Russell, un jeune explorateur de 9 ans.
VF JE au MA 15h15, 20h15

DEMAIN DÈS L'AUBE 2e semaine - 12/14
 Acteurs: Vincent Perez, Jérémie Rénier, Aurélien Recoing.
 Réalisateur: Denis Dercourt.

La relation de deux frères dont le plus jeune est passionné de batailles historiques, au point d'être coupé de la réalité et de ne plus vivre qu'à travers les jeux de rôles.
VF JE au MA 17h45

CinéREGION

LA CHAUX-DE-FONDS

- **ABC** (032 967 90 42)
 Let's make money
 Je-ve 18h15. Sa-di 16h. VO. 12 ans. De E. Wagenhofer
 Les plages d'Agnes
 Sa-di 18h15. 12 ans. De A. Varda
 El nido vacio
 Je-ma 20h45. VO. 16 ans. De D. Burman
- **Corso** (032 916 13 77)
 Harry Potter 6: le prince de sang-mêlé
 Je-ma 20h. 10 ans. De D. Yates
 L'âge de glace 3: le temps des dinosaures
 Sa-di 15h. Pour tous. De C. Saldanha
 Whatever works
 Je-ma 17h45. 10 ans. De W. Allen

- **Eden** (032 913 13 79)
 Destination finale 4
 Je-ma 16h, 18h, 20h15. 16 ans. De D. R. Ellis
 Inglourious basterds
 Ve-sa 22h30. 16 ans. De Q. Tarantino
- **Plaza** (032 916 13 55)
 Inglourious Basterds
 Je-ma 14h, 17h15, 20h30. 16 ans. De Q. Tarantino
 Destination finale 4
 Ve-sa 23h30. 16 ans. De D. R. Ellis
- **Scala 1,2,3** (032 916 13 66)
 L'abominable vérité
 Je-ma 15h30, 18h, 20h15. 10 ans. De R. Luketic

- Là-haut
 Je-ma 15h, 17h30, 20h30. 7 ans. De P. Doctor
 Neully sa mère
 Je-ma 15h30, 17h45, 20h15. 10 ans. De G. Julien-Laferrière

COUVET

- **Le Colisée** (032 863 16 66)
 L'attaque du métro 123
 Ve, sa, di 20h30. 14 ans

LA NEUVEVILLE

- **Le Musée** (032 751 27 50)
 Harry Potter et le prince de sang-mêlé
 Ve, sa, di 20h30. 10 ans. De D. Yates



«L'ABOMINABLE VÉRITÉ» Elle excelle dans le talk-show, mais pas dans sa vie sentimentale. (SP)

PUBLICITÉ

LEOMEUBLE SA, CORTAILLOD

Venez essayer les fauteuils relax

**Route de Boudry 20
 2016 Cortaillod
 Tél. 032 842 10 21
 www.leomeuble.ch**

AGENDA

espace = réduction de Fr. 5.- sur présentation de la carte Club espace

NEUCHÂTEL

>Spectacles/concerts/conférences

Automates
 Musée d'art et histoire. Démonstration publique des automates Jaquet-Droz.
 Je 27.08, 11h15.

8:30
 Port. En hommage à Joe Zawinul.
 Je 27.08, 21h15.

«Nature en ville»
 ECAP. Débat autour de la place à accorder à la nature dans l'évolution des milieux urbains. Avec Julien Perrot, rédacteur en chef de «La Salamandre» et les acteurs neuchâtelois du programme «Nature en ville». Je 27.08, 18h.

Guilty
 Port. Groupe de huit musiciens de la région de Neuchâtel. Blues acoustic/rythm'n'blues. Ve 28.08, 21h.

Matinales
 Musée d'art et histoire. «Suchard inspire les créateurs de demain». Visite guidée de l'exposition par Gilles Perret.
 Sa 29.08, 11h15.

>Expositions

Collégiale
 «Aux anges». Représentation des anges dans l'art sacré et profane, hier et aujourd'hui. Tous les jours 9h-20h.
 Jusqu'au 15.09.

Centre Dürrenmatt
 Exposition «Qui je suis». Pier Paolo Pasolini, cinéaste, peintre et écrivain.
 Me-di, 11h-17h. Jusqu'au 06.09.

Bibliothèque publique et universitaire
 «Voyageurs au Levant et dans la Grande Asie du 18e au 19e siècle». Lu-ve 8h-20h, sa 8h-17h.
 Jusqu'au 12.09.

Temple du Bas
 «Dieu, otage de la pub?». Analyse de l'utilisation de thèmes religieux dans la pub en six chapitres avec 197 illustrations. Lu-ve, 16h-18h.
 Sa 11h-13h. Jusqu'au 20.09.

Galerie Mini
 Collection José Wenger. Berthe Bouvier, Clément Heaton, Théophile Robert, Walter Maffi, Max Robert Theynet, Roger Vuillemin, Fritz Krebs etc...
 Je-di 14h30-17h30 ou sur rendez-vous.
 Jusqu'au 30.08.

Villa de l'Ermitage
 Claude Jeannotat, peintre. Alexa Vincze, peinture, objets en céramique, papier.
 Ma-di 14h-17h30 ou sur rendez-vous.
 Jusqu'au 04.10.

Chemin de la Favarge 50
 Süleyman Danisman, sculpture sur bois et peinture. Tous les jours, 12h-19h, sauf en cas de mauvais temps.
 Jusqu'au 15.09.

La Vit'art, St. Honoré 2
 Béatrice Zumwald. Peintures créées pour le Temple du Bas. Jusqu'au 02.09.

>Musées

Les Galeries de l'histoire
 «Une ville en mouvement». Photographies phares de la ville

de Neuchâtel. Me et di 13h-17h ou sur rdv. Jusqu'au 04.02.2010.

Musée d'ethnographie
 Retour d'Angola. «La deuxième Mission scientifique suisse en Angola (MSSA) qui fut menée par des chercheurs neuchâtelois de 1932 à 1933». Jusqu'au 31.12.2010.

Musée d'art et d'histoire
 Exposition temporaire: «Le monde selon Suchard». Jusqu'au 03.01.2010.
 Heures d'ouverture: ma-di 11h-18h. Autres expositions, visites commentées, conférences, débats, concerts et animations. Rens. 032 717 79 20 ou www.mahn.ch
 Les automates Jaquet-Droz fonctionnent le 1er di du mois à 14h, 15h et 16h.

Musée d'histoire naturelle
 «Parce Queue». Ma-di 10h-18h. Jusqu'au 28.02.2010.

LA CHAUX-DE-FONDS

>Fête

Kermesse
 Paroisse catholique-chrétienne. Chapelle 5. Sa 29.08, 10h-19h.

>Exposition

Bibliothèque de la Ville
 Carolus (Carol Gertsch), bâtisseur d'images. Travail de peintre muraliste au travers de photographies, de films, de projets originaux, de peintures et de textes. Lu 13h-20h, Ma 10h-20h, Me-je 10h-19h, Ve 13h-19h, Sa 10h-16h.
 Du 26.08 au 17.10. Visite guidée par l'artiste. Sa 29.08, 11h-12h.

>Musées

Musée d'histoire
 «Our stories/nos histoires». Installation sonore par Alina Mnatsakanian, artiste visuelle multimédia. Jusqu'au 30.09.
 «Grand magasin Au Printemps, petite rétrospective». Jusqu'au 10.01.2010.
 «Le logement ouvrier dans les Montagnes neuchâteloises». Du 19e siècle à aujourd'hui. Reportage photographique. Jusqu'au 07.03.2010.
 Ma-ve, 14h-17h. Sa-di, 10h-17h (Di, entrée libre 10h-12h).

Maison blanche Le Corbusier
 Visites guidées publiques: 1er samedi du mois (toute l'année) et le 3e samedi du mois (avril-octobre).
 Ouverture: ve-di 10h-17h.

Musée d'histoire naturelle
 Opération lézards. Inquiétude: il semblerait que les lézards, autrefois communs dans nos régions, aient totalement disparu! Le Musée d'histoire naturelle et le zoo de La Chaux-de-Fonds demandent l'aide de la population pour mener l'enquête. Ma-sa 14h-17h. Di 10h-12h /14h-17h. Jusqu'au 31.08.

Musée des beaux-arts
 «Les travaux et les jours à l'heure de l'industrie». Nostalgie des campagnes, crainte ou révolte. Diverses réactions des artistes neuchâtelois face à l'industrialisation.
 Ma-di 10h-17h. Jusqu'au 08.11.

Musée paysan et artisanal
 Exposition «Nuisibles». Ma-di 14h-17h. Jusqu'au 28.02.2010.

Musée international d'horlogerie
 «Le clin d'œil du mois d'août», la prémonition des tiroirs de Salvador Dali, sculpture en bronze patiné.
 Ma-di 10h-17h. Jusqu'au 31.08

>Animaux

Bois du Petit-Château
 Parc zoologique: 8h-18h (hiver 17h). Vivarium 9-12h et 14-18h (hiver 17h).

LE LOCLE

>Spectacle/concert

VnV Rock Altitude Festival 2009
 Patinoire du Communal. Elliott Murphy, The Heavy, Les Moonraisers, Samaël et The Haunted etc... Du 27 au 29.08, 18h-3h.

>Musées

Les Moulins souterrains du Col-des-Roches
 Exposition temporaire «Les lumières de la ville». Histoire de l'éclairage au Locle. Mai-octobre, tous les jours, 10h-17h. Jusqu'au 31.03.2010.

Musée d'horlogerie. Château des Monts
 «Chefs-d'œuvre de la collection Sandoz». Automates, horlogerie précieuse, objets d'apparat. Dans le cadre du 50e anniversaire. Novembre-avril, ma-di 14h-17h. Mai-oct. ma-di 10h-17h. Visites commentées sur rdv. Jusqu'au 31.10.

BOUDRY

>Musée

Musée de l'Areuse
 «Philippe Suchard, le tour du monde en 160 jours». Ma-di 14h-17h45. Jusqu'au 29.11.

BUTTES

>Musée

Musée La mémoire du sel
 Le sel des océans jusqu'à nous. Exposition temporaire: «Faux sel et galères: misère de l'or blanc». Le premier dimanche de chaque mois, 14h30-17h30 ou sur demande au 032 861 45 83. Jusqu'au 30.09.

CERNIER

>Festival

Les Jardins musicaux 2009
 Grange aux Concerts. Oeuvres majeures du 20e siècle. Jusqu'au 30.08.

>Musée

Mycorama
 Exposition «Au diable nos vieux démons». La bioluminescence, champignons et religions, les ronds de sorcières, le feu de saint Antoine.
 Ma-di 10h-17h. Jusqu'au 31.12.

Retrouvez l'agenda sur notre site internet www.arcinfo.ch

PUBLICITÉ

SEAT Automobiles

TEST DAYS

«VEZ ESSAYER LA NOUVELLE SEAT IBIZA ET TOUS LES DERNIERS MODÈLES SEAT.»

SENN Automobiles SA

AUTOMOBILES SENNA SA
 NEUCHÂTEL
 032 723 97 97
 WWW.SENNAUTOS.CH

VENDREDI 28 AOÛT DE 15H A 20H
 SAMEDI 29 AOÛT DE 9H A 19H
 DIMANCHE 30 AOÛT DE 10H A 16H

THÉÂTRE

La saison du Pommier, miroir du temps présent

La saison du Centre culturel neuchâtelois débute le 2 septembre à Neuchâtel avec un spectacle tout public. Mais comme toujours, la programmation 2009-2010 déploie un large éventail d'écritures scéniques. Aperçu.

DOMINIQUE BOSSHARD

Comment marquer la 40e saison du Centre culturel neuchâtelois (CCN)? Roberto Betti, l'actuel directeur, s'est posé la question. Il a choisi d'y répondre par une programmation émaillée de quelques coups de cœur phares, sertis dans une offre qui, toujours, fait la part belle à la richesse et la diversité. Thierry Lang en est un, il créera l'événement en début de saison au théâtre du Pommier, dans la foulée de «Mimi et Brumm», un spectacle qui, le 2 septembre, s'adressera au jeune public dès 4 ans. Un lever de rideau qui se profile comme un «clin d'œil aux spectateurs de demain», relève le directeur.

■ **Thierry Lang, Noemi Lapzeson**

Roberto Betti ne cache pas sa joie d'accueillir le pianiste Thierry Lang, avec un specta-



«LYOBA» Thierry Lang revisite tout un pan du patrimoine musical fribourgeois.

(SP)

cle qui transpose le célèbre «Ranz des vaches» dans l'univers de son trio de jazz métissé à un quatuor de violoncelles. «Une exploration forte, sensible et tout public», promet le directeur du CCN. «Se confronter à un petit espace est une contrainte qui l'a stimulée», confie Roberto Betti à propos de Noemi Lapzeson.

Jamais figée elle non plus dans sa quête esthétique, la chorégraphe viendra déposer «HM2 pièce de cœur», un travail autour d'un poème de Heiner Müller, dans l'écrin du Pommier.

■ **Créations neuchâteloises**

Parmi les 15 créations accompagnées par le Pommier, plusieurs sont neuchâteloises. On peut citer «L'enfant mode d'emploi», une interrogation teintée d'humour noir sur la procréation, écrite par Antoinette Rychner et mise en scène par Françoise Boillat. Que se passe-t-il lorsque deux couples, l'un riche l'autre pauvre, se rencontrent fortuitement? Yves Robert nous le racontera dans «Pauvres riches», une comédie décapante.

Dans un autre registre, la chanteuse Florence Chitacumbi a fait appel à Anne-Cécile Moser pour mettre en

scène son prochain concert, tandis que le «breaker» David Haeberli étoffe sa réflexion artistique avec «Dayva», une comédie musicale hip-hop.

■ **Alexandre Voisard, Antoine Jaccoud**

La scène romande s'avère fructueuse, le Pommier s'en fera le reflet avec, entre autres, «Opera buffa», quatre récits d'Alexandre Voisard adaptés pour le théâtre par Philippe Morand. Le dramaturge Antoine Jaccoud nous livre, quant à lui, un spectacle témoignage sur l'obésité («Obèse»). «Un moment phare de la saison, de par la thématique et l'écriture». Plongée dans les dérives de la jeune génération, «Stop the tempo», du collectif Douche froide, élargit cet éventail romand, de même que «Le grand retour de Boris S.», pièce sensible sur la filiation et l'identité juive proposée par la Cie Marin. /DBO

NEUCHÂTEL Performance au CDN

Le 2e concert «Résonance» du Centre Dürrenmatt Neuchâtel met à l'affiche un trio spectaculaire: Luzia Hürzeler, vidéaste, Béatrice Graf, percussionniste, et Rudi van der Merwe, danseur. Dimanche à 17h. /réd

JARDINS MUSICAUX

Deux jeunes solistes à l'honneur



«COMPLICES» Lionel Cottet, violoncelle, et Louis Schwizgebel-Wang, piano, ont conquis le public de la Grange aux concerts. (SP-PIERRE-WILLIAM HENRY)

Mardi a eu lieu la reprise du concert d'ouverture de la 12e édition des Jardins musicaux à Cernier. «Canto di speranza» met à l'honneur deux jeunes solistes, Lionel Cottet, au violoncelle, et Louis Schwizgebel-Wang, au piano, dans un programme qui culmine avec le célèbre «Concerto pour piano et orchestre en sol majeur» de Maurice Ravel.

«Central Park in the Dark» du compositeur américain Charles Ives propose d'abord une peinture presque naturaliste de ce lieu célèbre. Empreinte d'inventivité et de surprise, cette œuvre repose sur une longue suite d'accords, trame harmonique mouvante jouée sans vibrato, au caractère calme et mystérieux. Pourtant le paysage nocturne progressivement se transforme. Succède au caractère onirique du début de la pièce une cacophonie savamment orchestrée. Le degré d'entropie est tel qu'un chef d'orchestre secondaire doit épauler Valentin Raymond. Clair-obscur musical où la nature se confronte à la violence de l'industrialisation. «Ordo ad

chaos»: la sérénité initiale triomphe de ce combat dans une envolée de cordes lyriques.

La cantate pour violoncelle et orchestre de chambre de Bernd Alois Zimmermann (1957) offre au soliste une partition nourrie de nombreuses difficultés techniques, en particulier la maîtrise du registre aigu de l'instrument. Même si le style et la grammaire hybride du «Canto di speranza» n'en font pas une pièce majeure du répertoire contemporain, nous soulignons néanmoins la qualité d'interprétation de Lionel Cottet qui excelle dans une cadence virtuose.

Avec le «Concerto pour piano et orchestre en sol majeur» de Maurice Ravel, Louis Schwizgebel-Wang livre une version lumineuse et énergique de la partition. Le son et le phrasé sont très clairs grâce, notamment, à un usage approprié de la pédale de résonance. Le troisième mouvement est de loin le plus réussi: le piano alors conduit l'orchestre, et finalement s'impose.

FABRICE DUCLOS

A l'usage du jeune public

Le CCN poursuit la «belle aventure» de sa saison jeune public, en élargissant cette année la tranche d'âge des spectateurs. «On va toucher jusqu'aux 12 ans, avec des projets porteurs», promet Roberto Betti. Il mentionne «Anna, Jean, l'amour et les mathématiques», d'Ahmed Belbachir, sur les questionnements liés au sentiment amoureux. «Un os à la noce» permet d'entrer dans la problématique d'Antigone: faut-il obéir ou désobéir à la loi? Avec «Ceux qui courent», les préadolescents pourront s'interroger sur les dangers qui menacent la planète et ceux qui l'habitent. Partenaire de ces trois spectacles, l'association Pro-Philo s'invite à l'issue des représentations, pour ouvrir la discussion sur les sujets abordés. /db

AGENDA

espace = réduction de Fr. 5.- sur présentation de la carte Club espace

CHAMP-DU-MOULIN

> **Musée**

La Morille
«Animaux pêcheurs». Exposition et informations sur la nature neuchâteloise, réserve naturelle du Creux-du-Van, histoire, géographie, faune et flore. Sa-di 10h-17h. Jusqu'au 30.09.

LA CHAUX-DU-MILIEU

> **Exposition**

Galerie Le Grand-Cachot de Vent
«Paradoxes», par Jean-Claude Schweizer. Me-sa 14h-18h. Di 10h-18h. Jusqu'au 04.10.

FLEURIER

> **Expositions**

Galerie Ame couleur
Anim'art. Dominique Cosandey, Claude Genoud, Jérôme Gremaud, Blaise Mulhauser, Jacques Rime. Je-ve 14h-18h. Sa 10h-17h ou sur rdv. Jusqu'au 29.08.

Galerie Bleu de Chine

Dano Grandjean, peintre fleurisan, Anton Buri, Rheinfelden et Antonio Ghezzi, sculpteur italien. Ve-di 15h-18h et sur rendez-vous. Jusqu'au 27.09.

CHEVENEZ

> **Exposition**

Courant d'art
Exposition Léonard Félix, peintures et Christian Gräser, installation. Sa-di, 14h30-17h30 et tous les jours sur rendez-vous. Jusqu'au 27.09.

COLOMBIER

> **Musée**

Musée militaire et des toiles peintes
Ma-ve 14h-17h. Visite guidée du château, premier di du mois, 15h.

DELÉMONT

> **Musée**

Musée d'art et d'histoire
Exposition «Crois! TM». Ma-di 14h-17h, et sur rdv pour groupes. Jusqu'au 27.09.

HAUTERIVE

> **Expositions**

«La Villa»
Domaine de Champréveyres. Exposition de 30 artistes. Sculpture, peinture, photo, céramique. Tous les jours, 14h-20h.

LE LANDERON

> **Concert**

Jazz estival
Salle et cour du château. Seven for Jazz. Je 27.08, 20h.

> **Musée**

Fondation de l'Hôtel de ville
«Vignerons et maraîchers». Exposition photos et outils des travaux de la terre du Landeron. Sa-di 14h30-17h30 (groupe dès 15 personnes sur rdv). Jusqu'au 30.11.

MALVILLIERS

> **Astronomie**

Soirée d'observation publique
Hôtel de la Croisée. Uniquement en cas de beau temps. Ve 28.08, dès 21h30.

MÔTIERS

> **Musées**

Musée La Grange
«Treasures of the spirit, parcours à travers l'Australie aborigène». Art aborigène d'Australie. 50 artistes. Ve-di 12h-18h. Jusqu'au 11.10.

Musée Jean-Jacques Rousseau
«Présence de Rousseau au Val d'Areuse». Ma, je, sa, di 14h30-17h30 ou sur rdv avec commentaires. Jusqu'au 18.10.

Musée régional d'histoire et artisanat
«Il était une fois les onze communes». Histoire d'une communauté solidaire ou un triple regard, passé, présent et futur, sur le Val-Travers. Photographies d'André Girard. Ve-sa 17h-22h. Di 11h-18h. Jusqu'au 30.08

LA NEUVEVILLE

> **Musée**

100 ans de photographie
Musée d'histoire. Exposition d'anciennes photographies de Victor Beerstecher et Alfred Acquadro, sur le thème des

classes d'école, écoles, pensionnats et institutions de La Neuveville. Di 14h30-17h30. Jusqu'au 01.11.

LA SAGNE

> **Musée**

Musée régional
Histoire du village et du canton. Chambre neuchâteloise. Salle dédiée à Oscar Huguenin. Ancienne horloge du clocher du temple. Jusqu'au 21.12. Ouvert chaque 1er dimanche du mois, 13h30-17h ou sur rdv.

SAIGNELÉGIER

> **Musée**

Les Cerlataz
Exposition sur la mise en valeur du bois de l'Arc jurassien et film «Quand résonne le bois». De l'arbre au musicien. 10h-17h30. Jusqu'au 31.10.2010

SAINT-SULPICE

> **Musée**

Volkswrecks Museum
Musée d'anciennes voitures VW air

cooled. Plus de 125 véhicules. Tous les week-ends d'avril à octobre, 10h-17h.

VALANGIN

> **Musée**

Château
Exposition sur l'histoire, la sociologie et le pouvoir du café, autour des objets de la collection de La Semeuse, moulins, torréfacteurs, cafetières, du 18e au 20e siècle. Me-di, 11h-17h. Jusqu'au 01.11. Visite théâtralisée, «Sorcières et prisonniers», réservation obligatoire, jusqu'au 01.11, les premiers dimanches de chaque mois et les jeudis qui suivent. Visite théâtralisée, «La vie de château vers 1500», jusqu'au 01.11, 15h30, chaque premier dimanche du mois et le jeudi qui suit.

LA VUE-DES-ALPES

> **Exposition**

La Clef des champs
«Paysages d'ici et d'ailleurs». Murielle Sunier, aquarelles et huiles abstraites. Tous les jours. Jusqu'au 13.09.



PETE TOWNSHEND

Un opéra-rock pour le guitariste des Who

Pete Townshend écrit un opéra-rock qui va traiter du fait de vieillir et de mourir. L'ouvrage intitulé «Floss» devrait être terminé en 2011, a indiqué le guitariste des Who, âgé de 64 ans. Avec le groupe, il a signé deux autres opéras-rock: «Tommy» en 1969 et «Quadrophenia» en 1973. /ats-dpa

L'Afrique ouvre le 35e Festival de jazz de Willisau

Le Festival de jazz de Willisau (LU) s'est ouvert hier soir sur des sons africains. Jusqu'à dimanche, James «Blood» Ulmer, John Scofield, Ray Anderson, Marty Ehrlich et Marc Ribot notamment sont à l'affiche. /ats

RECHERCHE

Le premier avion à moteur qui ne rejette que de l'eau

L'avion expérimental européen Antares DLR-H2 a volé pour la première fois en juillet en Allemagne. Son seul carburant: de l'hydrogène, ses seules émanations: de l'eau. Un ingénieur de la Haute Ecole spécialisée de Bienne a participé à sa conception. Il s'agit du premier aéronef européen équipé d'un moteur électrique alimenté par une pile à combustible.

RICHARD SCHNEIDER

Le premier avion européen à voler grâce à une pile à combustible (PAC) a atteint une vitesse de 170 km/h, à plus de 4000 m d'altitude et avec une autonomie de 750 kilomètres. Sa pile ne produit ni bruit, ni gaz d'échappement, juste de l'eau chaude. Ce prototype a été conçu à partir d'un modèle commercial, l'Antares E20, équipé d'un moteur électrique et d'une batterie, d'une envergure de 20 mètres.

Le 7 juillet dernier, à l'aéroport de Hambourg, le premier vol officiel de l'avion a surtout permis au pilote de tester les capacités de vol de la nouvelle pile à combustible fournie par une filiale du groupe chimique allemand BASF. L'avion a décollé, fait quelques tours et



PREMIER VOL L'Antares DLR-H2 lors de son premier vol officiel à l'aéroport de Hambourg.

(SP)

s'est posé sans problème. «La pile a fonctionné parfaitement», se réjouit Jozef Kallo, l'ingénieur-spécialiste des piles pour l'aviation qui travaille pour l'agence spatiale allemande DLR (Deutsches Zentrum für Luft-und Raumfahrt), à l'origine de ce projet.

DLR teste depuis plusieurs années des piles à combustible pour les avions et en est à la deuxième génération pour l'Antares DLR H2. Les premières piles provenaient du fabricant canadien Hydrogenics et fonctionnaient à basse température (entre 60 et 80°C), mais DLR s'est aperçu qu'une tem-

pérature tournant autour de 180°C permettait un meilleur rendement. D'autres modèles de piles seront également testés tout à tour. Le prochain vol officiel de l'avion expérimental est prévu le 20 septembre prochain à Stuttgart.

Pour l'installation de la pile à combustible et du réservoir d'hydrogène, l'avion de tourisme, d'un poids au décollage de 660 kg, a dû subir quelques transformations. Les ailes ont été renforcées pour supporter d'un côté la pile à combustible et de l'autre le réservoir d'hydrogène.

Le Bernois Andrea Vezzini, professeur à l'école d'ingénieur de Bienne et spécialiste des moteurs électriques et hybrides, a participé à la mise au point du système de transmission de l'énergie électrique, de la PAC au moteur. L'ingénieur suisse a déjà reçu, en 2000 le

«Nos petites piles pourront produire de l'énergie électrique dans des cabanes isolées en montagne»

Andrea Vezzini

«Swiss Technology Award», le plus important prix suisse de l'innovation technologique. Avec son équipe biennoise, Andrea Vezzini s'intéresse depuis plusieurs années aux vélos semi-électriques et aux piles à combustibles. «Certains modèles ont atteint un degré de maturité qui devrait permettre une commercialisation imminente. Nos petites piles pourront produire de l'énergie électrique dans des cabanes isolées en montagne», explique-t-il.

En travaillant sur le projet de l'agence spatiale allemande, Andrea Vezzini a permis d'accroître l'efficacité du moteur électrique. DLR estime ainsi que le taux d'efficacité entre la pile et l'hélice est passé à 44%, soit environ le double des moteurs à combustion traditionnels, dont l'efficacité énergétique se situe entre 18% et 25%. /RSC

Des conséquences importantes

L'industrie aéronautique s'intéresse de près aux piles à combustible. Pas forcément pour faire fonctionner les réacteurs eux-mêmes, mais pour remplacer l'alimentation électrique d'urgence qui permet aux avions d'avoir de l'électricité alors que les réacteurs sont à l'arrêt, par exemple en attente sur les aéroports. Les ingénieurs de DLR testent donc une pile à combustible, semblable à celle de l'Antares, pour produire l'énergie électrique dans un Airbus A320 Atra. Cette pile provient du fabricant français de pneus

Michelin (qui possède un centre de recherche travaillant sur les piles à combustible à Givisiez, près de Fribourg) et alimente le réseau électrique pour la climatisation, la lumière et les appareils électriques à bord. Cette innovation pourrait avoir des conséquences environnementales importantes, car les turbines d'urgence sont une source de bruit et de pollution permanente sur les aéroports. Les tests, avec la pile Michelin, seront terminés vers l'an 2011. /rsc

COMÉDIE MUSICALE

Jean Valjean à Lausanne sans effets spéciaux ni paillettes

La comédie musicale «Les Misérables» sera à l'affiche du théâtre de Beaulieu à Lausanne dès le 11 septembre. Alors que la troupe y répète depuis presque un mois, les promoteurs espèrent vendre 20 000 billets pour rentabiliser leur investissement. «Ce sera un spectacle intense, touchant et bouleversant sans pour autant tomber dans des émotions primaires», résume le metteur en scène Gérard Demierre s'exprimant face à la presse. «Il n'y aura ni effets spéciaux, ni paillettes.»

Il salue «l'énergie, l'enthousiasme et la complicité» des 40 interprètes, dont beaucoup venus de France. Ils évoluent sur une scène en pente de 6% et dans des décors très épurés. Sept immenses panneaux de tulle coulissent au gré de l'action et une barricade très stylisée apparaît le moment venu. Les éclairages jouent ici un grand rôle. Les quelque 300 costumes renvoient à ceux que portait la population française au 19e siècle.

L'œuvre est soumise à un très strict cahier des charges établi par le déten-

teur des droits. «Il y a eu beaucoup de contraintes. Nous avons eu moins de liberté que si nous montions «La flûte enchantée» de Mozart», a constaté Stefano Kunz, directeur artistique. La partition a néanmoins été élaguée. «Nous nous sommes permis quelques coupes», signale le chef d'orchestre Hervé Klopfenstein.

«L'œuvre est à la frontière de l'opéra, du théâtre et du symphonique», explique-t-il. «Je trouve passionnant d'analyser son écriture, la construction des phrases comme on le fait

pour un opéra... En tout cas, ce ne sera pas le copié-collé d'une version existante!»

Le chef souligne que la version présentée à Lausanne aura «un vrai orchestre de 40 musiciens dans la fosse et non pas quinze comme on a pu le voir dans d'autres productions». Pour donner une idée de l'ampleur du spectacle, il mentionne que la partition compte 940 pages. Initiatrice du projet, Brigitte Annonoff dirige la classe de comédie musicale au Conservatoire de Lausanne. Elle assure deux fonc-

tions dans cette production. Elle est à la fois coach vocal et va tenir le rôle de Fantine. «Pour réaliser ce rêve de produire la première comédie musicale professionnelle en Suisse romande, il a fallu beaucoup de travail», sourit-elle. «Ce fut un travail intense, sérieux et très bien organisé.» Stefano Kunz ne cache pas ses ambitions. «Nous voulons un spectacle de la meilleure qualité possible et qui puisse être comparé aux productions proposées en Allemagne ou à Londres». /ats

En bref

■ THÉÂTRE Le Suisse Luc Bondy va quitter Vienne

Luc Bondy ne dirigera plus les Festwochen de Vienne au terme de son contrat à l'été 2013. «Je ne peux pas rester éternellement à Vienne, ce n'est pas bon ni pour la ville ni pour moi», dit le metteur en scène zurichois au journal autrichien «News». A 61 ans, il est directeur artistique de ce festival de théâtre depuis 2001 et y assure des mises en scènes de pièces de théâtre, tant classique que contemporain. Il travaille pour les Festwochen depuis 1997. /ats-afp

■ GENÈVE La Bâtie Festival lance la rentrée culturelle

A son habitude, La Bâtie Festival de Genève va lancer demain la rentrée culturelle au bout du lac. Avec une quarantaine de spectacles et un visuel représentant de savoureux desserts, cette 33e édition axée autour du cinéma et de l'actualité se veut alléchante. Jusqu'au 12 septembre, une quinzaine de créations figurent au menu du festival pluridisciplinaire genevois, en particulier du côté de la scène locale. /ats

■ PELUCHE Rappel d'un canard qui surchauffe

Le fabricant de jeux allemand Ravensburger rappelle un jouet. Le compartiment des piles de ce canard à roulettes peut en effet surchauffer et occasionner des brûlures. En Suisse, il a été vendu à quelque 1100 exemplaires. Le canard en peluche mesure une vingtaine de centimètres. De couleur jaune, il a un bec orange et est muni de roulettes rouges. Ce jouet est commercialisé depuis octobre 2008, indique Ravensburger. /ats

■ ART SUISSE Plaques gravées du 16e rachatées en Angleterre

Quatre plaques en argent gravées et ornées de scènes représentant la vie de saint Bernard de Clairvaux sont de retour en Suisse. Ces œuvres d'importance nationale réalisées en 1519 par le graveur soleurois Urs Graf appartiennent à un propriétaire privé anglais. Les Musées nationaux suisses et le Musée historique de Bâle sont parvenus, après plus de deux ans de négociations, à racheter ces plaques. Quatre plaques du même groupe avaient déjà été rapatriées en 1886. /ats



ARCHIVES ERIC LAFARGUE

NEUCHÂTEL XAMAX

Des supporters voient rouge avec le vert

La couleur des maillots de Xamax lors des matches à l'extérieur ne plaît pas à tout le monde. Un groupe intitulé «Non au maillot vert de Neuchâtel Xamax» s'est constitué sur Facebook, site internet de réseau social. «Il est trop moche, ce maillot, et il porte malheur à l'équipe!», commente l'un des 118 membres du groupe. /pho

Podium suisse dès l'entame de la saison de halfpipe

Iouri Podladtchikov a débuté la saison de la meilleure des manières. Le Zurichois a pris la 2e place du prologue de Coupe du monde de Cardrona (NZ). Seule la superstar américaine Shaun White a fait mieux que lui. /si

FOOTBALL

Le nouveau défi du FCZ

Qualifié pour sa première Ligue des champions, le FC Zurich de Bernard Challandes saura ce soir à quels ténors européens il se frottera. Le Neuchâtelois, qui gardait les pieds sur terre opérerait pour Barcelone, Liverpool et le Bayern Munich.

EMILE PERRIN

«Ça commence maintenant!» A peine le coup de sifflet final du match contre Ventspils avait-il retenti que Johan Vonlanthen se projetait dans le futur, dans cette phase de groupes de la Ligue des champions après laquelle Zurich courrait depuis quelques années. Eric Hassli renchérisait: «C'est une bonne chose de faite. La Ligue des champions c'est la vraie Coupe du monde des clubs. C'est un rêve de gosse qui se réalise», jubilait l'ancien Xamaxien.

«Après notre défaite contre Maribor (réd: 2-3 au match aller du troisième tour qualificatif), la presse alémanique nous avait traités de nains. Maintenant, dans cette Ligue des champions, nous serons les vrais «nains»», relevait Bernard Challandes, le sourire en coin. Comprenez par là que le Chaulier se considère désormais comme le Petit Poucet de cette compétition.

Mais le Neuchâtelois a tout de même pris le temps de savourer. «Cette qualification représente quelque chose d'assez extraordinaire», relançait-il. «On peut être champion de Suisse et tenter de remporter la Coupe chaque année, mais une qualification pour la Ligue des champions reste quelque chose d'exceptionnel. Mais attention, j'ai beaucoup apprécié notre titre», rigolait-il encore.

Forcément tout à leur joie, les Zurichois pouvaient se laisser aller au petit jeu des préférences quant aux prestigieux adversaires qu'ils seront amenés à rencontrer – le tirage au sort a lieu ce soir à 18h à Monaco. «Ce serait beau de jouer contre Barcelone, la meilleure équipe du monde. Le Real Madrid me conviendrait aussi magnifiquement»,

s'enthousiasmait Johan Vonlanthen. «Je veux jouer contre Chelsea. Je croise les doigts», rêvait, pour sa part, Eric Hassli. «J'adore ce club, ses joueurs, son état d'esprit.»

Johnny Leoni ne délivrait pas de noms, mais avait sa petite idée quant à un groupe attractif. «On s'attend à du «lourd», nous ne serons pas dans le même chapeau que Manchester United ou Barcelone», plaisantait le portier zurichois. «Un groupe avec un club anglais, un espagnol et un italien me ferait bien plaisir.» Même Bernard Challandes y allait de ses préférences. «On ne peut pas souhaiter tirer l'un ou l'autre adversaire en particulier, mais un groupe avec le Barça, Liverpool et le Bayern Munich serait pas mal», souriait encore le Neuchâtelois, qui se projetait déjà dans l'avenir.

«Nous allons au-devant d'une nouvelle expérience, qui me fait aussi un peu souci», glissait-il malicieusement. «Lors du Bâle - Barcelone de l'an dernier (réd: 0-5), j'étais consultant pour la TSR. Après un quart d'heure, il y avait déjà 0-3. A ce moment-là, je me suis dit que je n'aurais pas aimé être à la place de Christian Gross sur le banc.» Et pourtant, Bernard Challandes aura le droit de se mesurer à certains des plus grands techniciens d'Europe. «Cette qualification représente effectivement une magnifique récompense. Mais je ne vais pas tout changer pour autant.»

«Nous n'aurons pas beaucoup de temps pour préparer ces échéances (réd: la première journée se tiendra le mardi 15 et mercredi 16 septembre)», terminait le Neuchâtelois. «Il faudra tout de même que nous améliorions notre fond de jeu de 15% par rapport à ce soir», poursuivait Johan Vonlanthen dans l'euphorie de la qualification mardi soir.

On en saura plus après le tirage au sort de ce soir. Mais, il y a fort à parier que l'objectif du Fribourgeois ne soit quand même insuffisant pour rivaliser contre les grands d'Europe. «Nous n'aurons rien à perdre, nous jouerons tous les coups à fond» concluait Johnny Leoni. /EPE



QUELS ADVERSAIRES? Le FC Zurich de Bernard Challandes (tout à droite) saura aujourd'hui à qui il se frottera.

(KEYSTONE)

Le collectif d'abord, les individualités ensuite

En plus de l'importante manne financière que représente la Ligue des champions, la compétition peut servir de vitrine, voire de tremplin. Bernard Challandes confirme, tout en nuancant. «C'est évidemment une récompense personnelle extraordinaire pour chacun de nous», glisse le Neuchâtelois. «Mais je sais qui nous sommes. Notre recette constituera à garder nos valeurs.»

Pour se mettre en valeur. Explications: «Oui, la Ligue

des champions peut permettre à mes joueurs de se montrer. Mais souvenez-vous de l'aventure du FC Thoune. A part les spécialistes, peu de personnes sont capables de vous dire qui formait cette équipe», relançait le Chaulier. «A notre niveau, c'est le collectif qui doit permettre à nos individualités de se montrer. Dans la compétition, il y aura assez d'autres joueurs dans les grands clubs pour faire parler d'eux.» /epe

EUROPA LEAGUE

Bâle doit terminer le travail

Sauf tremblement de terre, le FC Bâle devrait confirmer sa qualification pour la phase de groupes de l'Europa League. Devant leur public, les Rhénans semblent à l'abri d'une mauvaise surprise en play-off retour face à Bakou (19h30), sur la lancée de leur succès 3-1 au match aller, grâce notamment à un doublé de Marco Streller.

Si tout se passe bien ce soir au Parc St-Jacques, Bâle disputera donc six matches (trois à domicile, trois en déplacement) entre mi-septembre et mi-décembre dans l'un des douze groupes de quatre clubs qui seront tirés au sort vendredi à Monaco. Les deux premiers de chaque groupe



EN FINE Auteur d'un doublé à Bakou, Marco Streller est en grande forme.

(ARCHIVES ERIC LAFARGUE)

seront qualifiés pour les 16es de finale au printemps 2010.

La participation à la phase de groupes garantit une somme de départ de 1,365 million de francs. Ensuite, chaque victoire donne 180 000 francs, le nul valant 90 000 francs. D'autres rentrées financières sont aussi attendues, notamment avec les droits de télévision. Mais les sommes en jeu ne sont pas aussi importantes qu'en Ligue des champions.

La participation à l'Europa League obligera par contre les Bâlois à multiplier les semaines anglaises, au contraire de Young Boys, qui peut se concentrer à fond sur le championnat. /si

FC SION

Mission impossible à Istanbul

Totalement dépassé et impuissant à Genève la semaine dernière, alors que Fenerbahçe ne forçait pas son talent, le FC Sion se rend aujourd'hui à Istanbul (20h30) avec un handicap de deux buts qui semble impossible à remonter. Mal en point en championnat, le club valaisan va devoir faire un choix: lancer toutes ses forces dans la bataille turque ou privilégier la réception de Bellinzona dimanche.

La dernière des deux victoires de Sion cette saison remonte au 1er août, lors du derby contre Xamax. Depuis, en championnat, les Sédunois

ont enchaîné deux nuls – alors qu'ils avaient ces rencontres-là en mains jusque dans les derniers instants – et une défaite. Le club du président Constantin commence déjà de s'engluer dans la seconde moitié du classement. Son avenir européen étant fortement compromis, le collectif de Didier Tholot ferait peut-être bien de laisser filer sa rencontre dans le chaudron Sükrü Sarakoglu.

D'autant que la venue en Valais de Bellinzona pour la 8e journée de Super League n'est pas forcément une bonne nouvelle pour un FC Sion qui doit se relancer rapi-

dement, sous peine de se condamner à la douleur pour tout le reste de la saison. Pour rappel, lors du précédent exercice, les Valaisans se sont inclinés trois fois sur quatre face aux Tessinois, dont une fois à Tourbillon, où ils ont obtenu comme meilleur résultat un match nul contre l'ACB.

Cependant, Tholot & Cie semblent ne pas l'entendre de cette oreille et veulent encore croire en leurs chances de qualification. C'est pourquoi l'entraîneur français alignera certainement son onze de base ce soir. L'avenir dira si Sion n'a pas eu les yeux plus gros que le ventre. /si

Les rendez-vous de l'immobilier

Paraît chaque mardi et jeudi

À VENDRE

À LOUER

Des professionnels à votre service

- ◆ Achat / vente
- ◆ Estimations
- ◆ Liquidation de successions



Visitez notre site
www.thorensa.ch

F. THORENS SA
CONSULTANTS EN IMMOBILIER
Saint-Blaise - 032 / 756 00 56
028-620493

A louer au **Landeron** pour le 1^{er} octobre 2009
Duplex de 5½ pièces
Cuisine agencée, balcon, 2 salles d'eau, 1 WC séparés, surface 160 m², 1 place de parc dans garage souterrain
Location charges comprises Fr. 2550.-
Téléphone 079 238 49 20 aux heures des repas
028-636204

Administration
Gérance
Comptabilité

À LOUER
Corcelles, rue des Cent-Pas
3 PIÈCES
Cuisine agencée, douche/WC, cave, chambre haute
Fr. 1050.- + charges
Libre dès le 1^{er} octobre 2009
A.G.C.S.A. Puits-Godet 22, 2000 Neuchâtel
Tél. 032 727 71 03
e-mail: gerance.agc@net2000.ch
028-636285

service des ventes:
032 737 27 50
courtage.ne@naef.ch
www.naef.ch

naef
la tradition immobilière



MONTMOLLIN
LES CERISIERS
VENTE DE 3 APPARTEMENTS DE STANDING EN PPE
5.5 pièces

- Situation très calme à proximité de Neuchâtel
- Surfaces habitables de 160 m²
- Balcons de 25 m²
- Ascenseur
- 2 places de parc par appartement
- Disponible dès été 2010

dès Fr. 904'000.-

COURTIERS PARTENAIRES **Immoreseau**
Naef Immobilier Neuchâtel SA
Av. Edouard-Dubois 20
2006 Neuchâtel
028-636180

CHERCHE
À VENDRE

A remettre
OptiGestion SA
Services Immobiliers S.A.

Vous désirez vendre votre
bar à café
(éventuellement avec petite restauration)
en ville de Neuchâtel?

Privé, solvable, vous en offre un prix très intéressant (discretion assurée)

Faire proposition sous chiffres W 028-635870, à Publicitas SA, case postale 48, 1752 Villars-s/Glâne 1
028-635870

uspi
neuchâtel
union suisse des professionnels de l'immobilier

VALANGIN
Café-restaurant des Pontins
Entièrement rénové, 80 places
Emplacement de premier ordre
Possibilité de louer un appartement de fonction
Renseignements et visites: Didier Voegelin
079 647 77 87
A votre service 24h/24h sur www.optigestionsa.ch
Ernest-Roulet 3 - CP 166 - CH - 2034 Peseux
Adresse E-Mail: info@optigestionsa.ch

A louer à **Marin, Indiennes 13b**
appartement neuf de 4½ pièces
Pour date à convenir

- Cuisine agencée ouverte sur le séjour avec balcon
- Salle de bains/wc, wc séparé
- 3 chambres donnant accès au balcon
- Place de parc dans garage collectif
- Loyer Fr. 1700.- + charges

Contact: B. Stutz
Tél. 032 729 09 59
Par internet sur www.fidimmobil.ch
SMS-Immo: www.fidimmobil.ch/sms
FIDIMMOBIL
Fbg de l'Hôpital 13, Neuchâtel
028-635818

A louer, rue Bachelin 1, 2074 Marin
Local commercial indépendant d'environ 100 m²
Centre du village et près des transports publics. Local de vente bien situé avec vitrine, arrière magasin, laboratoire et chambres froides. Pouvant servir d'atelier pour un petit artisan.
Libre le 30 septembre 2009.
Loyer mensuel Fr. 1600.- + Fr. 245.- charges
Renseignements auprès de la **Fiduciaire D. Jaggi SA Neuchâtel**
Tél. 032 724 40 88
028-636274

À LOUER

A Neuchâtel
Parcs 85
Grand 2½ pièces
1 chambre + séjour 33 m², cuisine agencée
Libre dès le 1^{er} octobre 2009
Loyer: Fr. 1050.- charges comprises
Tél. 032 737 73 77
028-636221

Administration
Gérance
Comptabilité

À LOUER - NEUCHÂTEL
Av. du 1^{er} Mars
BUREAUX de 200 m²
Composés de 7 pièces, cuisine, WC, cave
Loyer: Fr. 3778.- + charges
Libre dès le 1^{er} avril 2010
A.G.C.S.A. Puits-Godet 22, 2000 Neuchâtel
Tél. 032 727 71 03
e-mail: gerance.agc@net2000.ch
028-636289

CHERCHE
À ACHETER

À VENDRE

home+
l'immobilier
NOUS RECHERCHONS pour notre clientèle
Villas et appartements sur tout le littoral Neuchâtelois et le Val-de-Ruz
Estimation en toute discrétion
Valorisation et concrétisation !
www.homeplus.ch
2072 St-Blaise 032 721 43 45

Le Landeron 2 parcelles
Surface 800 m²
Zone faible densité
Orientation sud
Prix: Fr. 335'000.-/pp
Ecrire à: case postale 324
2525 Le Landeron
028-635946

Nous optimisons votre succès publicitaire.
www.publicitas.ch/neuchatel
publicitas

RIBAUX & VON KESSEL
AGENCE IMMOBILIERE

A LOUER Auvernier
Ch. des Tires 3
Studios
1^{er} étage, Fr. 550.- + charges cuisine agencée
De suite ou à convenir
2^o étage, Fr. 490.- + charges Cuisine non agencée
Pour le 1^{er} octobre 2009

Boudry - Ch. des Adoz 36
Appartement de 2 pièces
Cuisine non agencée
Loyer: Fr. 700.- + charges
De suite ou à convenir

Rte des Buchilles 40
Appartement de 2½ pièces
Cuisine agencée
Loyer: Fr. 1080.- + charges
Place de parc dans garage souterrain Fr. 90.-
Pour le 1^{er} octobre 2009

Ch. des Adoz 38
Appartement de 3 pièces
Cuisine agencée habitable
Loyer: Fr. 850.- + charges
De suite ou à convenir

Fbg Philippe-Suchard 22
Appartement de 3 pièces
Cuisine agencée, balcon
Loyer: Fr. 950.- + charges

Cortailod - Rue Pré-Gaillard 6
Studio
Avec laboratoire agencé
Loyer: Fr. 460.- + charges
Pour le 1^{er} octobre 2009

TEL: +41 (0)32 724 67 41
FAX: +41 (0)32 725 89 69
Promenade-Noire 6, 2001 Neuchâtel
www.ribauxvonkessel.ch
028-635224

Répondez s.v.p. aux offres sous chiffres...
Nous prions les personnes et les entreprises qui publient des annonces sous chiffres de répondre promptement aux auteurs des offres qu'elles reçoivent. C'est un devoir de courtoisie et c'est l'intérêt de chacun que ce service fonctionne normalement. On répondra donc même si l'offre ne peut être prise en considération et on retournera le plus tôt possible les copies de certificats, photographies et autres documents joints à ces offres. Les intéressés leur en seront reconnaissants, car ces pièces leur seront absolument nécessaires pour répondre à d'autres demandes.

naef
la tradition immobilière

LA CHAUX-DE-FONDS
Appartement de 3 pièces, 1^{er} étage
Numa-Droz 4
Cuisine agencée, baignoire, parquet,
CHF 800.- charges comprises
Naef Immobilier Neuchâtel SA
Av. Ed.-Dubois 20, Neuchâtel
032 737 27 10
www.naef-ne.ch
028-636025

A vendre à **Neuchâtel**, proche de la forêt, très belle vue sur le lac et les Alpes
CHARMANTE VILLA TERRASSE
en parfaite état d'entretien, 6½ pièces, 2 salles d'eau, 2 locaux de rangement, cave et cave à vin, 6 places de parc.
HERZOG SERVICES 032 724 77 40
www.herzogservices.ch
028-636262

À VENDRE

A Neuchâtel
Maison de 7 pièces
Jardin de 700 m²
Jolie vue lac
Fr. 775'000.-
Tél. 079 843 98 60

À VALANGIN
1 villa sur plans: Fr. 596'000.-
À VILLARS-BURQUIN
4 villas sur plans: Fr. 535'000.-
À DIESSE
6 villas sur plans: Fr. 590'000.-
LE LANDERON
1 immeuble: Fr. 1'475'000.-
À NEUCHÂTEL
1 restaurant: Fr. 145'000.-
LE LANDERON
1 restaurant: Fr. 160'000.-
À GRANDSON
1 grande propriété de maître: Fr. 3'350'000.-
À NEUCHÂTEL
1 magasin de chaussures: Fr. 35'000.-
www.MonteCristoSa.ch
079 631 10 67
028-636255

SBB CFF FFS

A vendre LES BAYARDS
Ancienne halte pour Habitation (1902)

- Situation calme
- 4 pièces + dépendances
- Surface de la parcelle : 1'361 m²
- Rénové à l'intérieur, beaucoup de cachet !
- Prix demandé : Fr. 340'000.-

Renseignement :
Chemins de fer fédéraux suisses CFF
Acquisitions et Ventes, région Ouest
Avenue de la Gare 43
1001 Lausanne

Samuel Sommer
Tél. : 051 224 29 27
e-mail : samuel.sommer@cff.ch
www.cff.ch

www.cff.ch/immobilier
005-719544

À VENDRE

BEVAIX
(vente sur plans)
villa individuelle séparée par les garages
de 6½ pièces, + sous-sol,
Fr. 665.000.-
Agence A.I.C. Saint-Blaise
tél. 032 731 50 30
www.vente-immob.ch
028-636001

DIVERS

Incroyable super offre
sur lave-linge, sèche-linge, cuisinière, etc.
Et jusqu'à 40% sur frigos
Congélateurs de grandes marques
Livraison, installation gratuites
ELECTRO-SERVICES
P.-A. VAUCHER - Tél. 032 855 13 33

COURTIERS PARTENAIRES **Immoreseau**

naef
la tradition immobilière

BEVAIX
Très jolie villa individuelle

- Plus de 170 m² habitables
- Entièrement excavée
- Vue imprenable sur le lac et les Alpes
- Quartier résidentiel et calme

Ref. 4308 Fr. 1'200'000.-
028-636194

Av. Edouard-Dubois 20
Case Postale 72 - 2006 Neuchâtel
Fax 032 737 27 97
uspi
neuchâtel

service des ventes:
032 737 27 50
www.naef.ch
courtage.ne@naef.ch

VOUS N'AVEZ PAS REÇU VOTRE JOURNAL?

En nous signalant cet incident avant 10h30, nous vous rapportons votre journal dans votre boîte aux lettres avant 12h30. Nous recevons vos appels dès 7h30, au 032 723 53 90. Cette prestation est disponible du lundi au vendredi pour tous les abonnés distribués par porteurs.

Votre quotidien, c'est nous.

L'EXPRESS
www.arcinfo.ch



KEYSTONE

HIPPISE

Les Néerlandais sont bien les rois du dressage

Les Pays-Bas ont conservé leur titre de champions d'Europe de dressage, avec un total de 238,595 points, devant la Grande-Bretagne et l'Allemagne. Les deux Suisses en lice dans l'épreuve individuelle ont rempli leur objectif, à savoir une place dans Grand Prix Spécial réservé aux 30 meilleurs cavaliers. Christian Plège a pris le 25e rang du GP avec Regent (68,085 points), Marcela Krinke Susmelj le 30e sur Corinth (66,596). /si

BASKETBALL

Pour Neuchâtel, le parquet a été une bonne vitrine

La phase qualificative de l'Euro, division B, s'est terminée hier pour l'équipe de Suisse masculine. Les filles se rendront encore en Slovénie samedi, mais les internationaux ne fouleront plus, pour cette année, le parquet de la Riveraine. Que deviendra ce parquet? A priori, il devrait rester propriété de la Ville de Neuchâtel, qui devrait le louer.

FRANÇOIS TREUTHARDT

Du temps de la splendeur de la première équipe d'Université, la participation à la Coupe d'Europe avait contraint la Ville de Neuchâtel à acheter un parquet. Le règlement international l'exigeait, mais Université avait bénéficié d'un sursis d'une année, le sol ne devant être acheté qu'une année plus tard.

Avec la disparition des deux formations phares d'Université, la Ville de Neuchâtel se retrouve maintenant un peu encombrée. «Voilà, c'est vrai que l'on se retrouve avec ce parquet sur les bras», reconnaît, en souriant, Angelo Suffia, coordinateur du Service des sports pour l'Euro et dirigeant d'Université. «Que va-t-on faire? Son utilisation est uniquement consacrée au basket, avec les lignes délimitées. On pourrait éventuellement organi-

ser les finales de la Coupe de la Ligue.»

Le parquet a «vécu» les soirées européennes d'Université et pourrait replonger dans l'Eurocup. «On va le louer, on a déjà reçu des demandes», reprend Angelo Suffia. «Sierre (réd: le champion de Suisse féminin) a notamment montré un certain intérêt.»

Et puis, d'une certaine manière, il représente une carte de visite. «En ayant ce parquet, cela aide», confirme Angelo Suffia. «C'est grâce à lui que l'on a pu faire venir l'équipe de Suisse à Neuchâtel. Et les Roumains, hier (réd: mardi), quand ils l'ont vu, ils étaient admiratifs.»

Que va-t-il advenir de ce parquet? «Nous n'en avons pas encore parlé, mais je pense que l'on va le garder», lâche Angelo Suffia. Et tenter de le louer, donc. Mais dans l'immédiat? «Il sera déjà démonté ce soir (réd: hier soir), avec plein de bénévoles», précise Angelo Suffia. «La salle doit être à disposition des écoles jeudi matin. Tout le monde a bien joué le jeu. Heureusement que le beau temps a permis de faire les leçons de gymnastique à l'extérieur.»

Après les rangements, les bénévoles pourront se reposer. L'esprit serein, la conscience tranquille, mais avec l'envie de remettre ça. «L'expérience est à renouveler, c'est clair», conclut Angelo Suffia. /FTR



VICTOIRE Thabo Sefolosha (face au Roumain Theodor Jucan) et la Suisse ont quitté le parquet de la Riveraine sur un probant succès. (DAVID MARCHON)

Huitième défaite des filles

L'équipe de Suisse féminine s'est inclinée face aux Pays-Bas (58-71) hier soir à la Riveraine. Pour son avant dernier match dans le cadre de l'EuroBasket 2009 de Division B, les Suissesses encaissent une huitième défaite en neuf parties.

Pourtant, les joueuses de Milenko Tomic ont bien entamé la partie et menaient 10-2 après cinq minutes de jeu. Grâce à une bonne circulation du ballon et une présence physique supérieure, les Hollandaises ont recollé et pris l'avantage. «On a bien commencé mais leurs deux grands centres nous ont posé des problèmes», analysait Milenko Tomic, en faisant allusion aux 1m95 de Marlous Nieuwven (16 points et 8 rebonds).

Depuis la deuxième période, les Suissesses ont couru après le score et elles sont même revenues à 1 point (43-44) au troisième quart grâce notamment à la capitaine Karen Twehues (18 points, 8 rebonds) et Marielle Giroud (15 points, 9 rebonds). «Quand elles ont inscrit 8 points d'affilée c'était difficile de revenir», constatait Caroline Turin l'ex-capitaine d'Université, déçue de sa prestation. «Je suis totalement passée à côté de mon match.»

«Par rapport au premier match contre les Pays-Bas (red: perdu 83-46), celui-ci était très équilibré. Je suis très déçu du résultat mais pas de mes joueuses qui se sont bien battues», relevait Milenko Tomic. L'équipe de Suisse terminera sa campagne européenne ce samedi en Slovénie. /vtz



MARIELLE GIROUD Ses 15 points n'ont pas suffi. (DAVID MARCHON)

Les hommes finissent en beauté

Malgré une très belle résistance de l'Albanie, qui ne s'est inclinée que d'un point (75-76) face à la Biélorussie, l'équipe de Suisse masculine est éliminée. Sa victoire d'hier face à la Roumanie (81-69) lui a permis de clore sa campagne de belle manière.

Leur dernier match à la Riveraine, les hommes de Sébastien Roduit l'ont empoigné de fort belle manière. Durant le premier quart-temps, ils ont étouffé les Roumains, leur assénant un écart de 17 points (26-9). «Nous avons entamé la rencontre avec un état d'esprit remarquable», soulignait le Valaisan. «A la mi-temps, nous avions même 22 longueurs d'avance!»

Ensuite, ils ont d'une certaine manière géré, sans rester les bras croisés. A l'image d'un Thabo Sefolosha omniprésent, tant en attaque (21 points) qu'en défense (six rebonds), d'un Westher Molteni très athlétique, très explosif (dix rebonds), ou d'un Derek Stockalper très adroit (19 unités, dont cinq sur sept à trois points). «C'est vrai que notre deuxième mi-temps n'était pas exceptionnelle», relevait Sébastien Roduit. «Mais Thabo a été fidèle à lui-même et Vladimir a réalisé deux énormes matches, en Biélorussie et ce soir.»

Et les Roumains, s'ils ont cru un instant pouvoir rejoindre les maîtres de céans, ont fini la rencontre un peu à bout de souffle, laissant la victoire à une très belle équipe de Suisse. «Je pense que nous pouvons être fiers de nous», concluait Sébastien Roduit. «Les regrets, ils sont en Albanie. Mais il faut vivre avec ça.»



ENVOL Celui de Cédric Mafuta. (DAVID MARCHON)

Le Valaisan tenait à finir en beauté devant le public de la Riveraine. Son vœu a été exaucé. Après avoir applaudi l'équipe en général et Thabo Sefolosha en particulier, qui n'a pas oublié de les remercier, les 1100 spectateurs sont repartis ravis à la maison. Logique. /ftr

EN VRAC

Basketball

Euro messieurs (division B)

GROUPE B
Suisse - Roumanie 81-69
Albanie - Biélorussie 75-76

Classement: 1. Biélorussie 7/13. 2. Suisse 8/13. 3. Chypre 7/10. 4. Roumanie 7/9. 5. Albanie 7/9. La Suisse terminera 2e. Elle est éliminée de la course aux play-off.

SUISSE - ROUMANIE 81-69

(26-9 19-14 16-24 20-21)

Riveraine: 1100 spectateurs.

Arbitres: Chiari (It), Vuckovic (Sln) et Glod (Lux).

Suisse: Louissaint (5 points), Buscaglia (19), Sefolosha (21), Ramseier (6), Molteni (6); Wegmann (1), Dos Santos (9), Stockalper (2), Mafuta (11), Petkovic (-).

Roumanie: Mandache (7), Szijarto (2), Dragusin (5), Moldoveanu (15) Nicoara (19); Capusan (-), Silvasan (6), Bildaru (2), Jucan (10), Chetreaun Don (-).

Notes: la Suisse sans Mladjan, Martinez ni Vogt (blessés). Faute antisportive: Ramseier (23e). Faute disqualifiante: Ramseier (23e).

Euro dames (division B)

GROUPE A
Suisse - Pays-Bas 58-71
Montenegro - Slovénie 71-47

Classement: 1. Monténégro 9/18. 2. Pays-Bas 9/16. 3. Irlande 8/13. 4. Slovénie 9/12. 5. Suisse 9/10. 6. Islande 8/9.

Samedi 29 août, 17h: Slovénie - Suisse.

SUISSE - PAYS-BAS 58-71

(17-17 12-16 16-20 13-18)

Riveraine: 500 spectateurs.

Arbitres: Ciulin (Rou), Barbera (Mal) et Giancetti (Saint-Marin).

Suisse: Volpe (1), Giroud (13), Turin (2), Twehues (18), Dealbi (6); Cochand (0), Chauvin (3), Campo (6), Vollmeier (2), Michaux (7).

Pays-Bas: Bröring (4), Myrthe Beld (7), Van der Hoek (14), Nieuwveen (16), Halman (14); Hartman (0), Maessen (8), Hoogstraten (6), Geradts (0), Sharon Beld (2), Klein (0).

Notes: 33e faute technique à Sharon Beld. Sorties pour cinq fautes: 37e Halman, 40e Chauvin.

Football

Ligue des champions

RETOUR DES PLAY-OFF

Hier soir	Aller
APOEL NICOSIE - Copenhague	2-0 0-1
ARSENAL - Celtic Glasgow	3-1 2-0
FIORENTINA - Sporting	1-1 2-2
OLYMPIAKOS - Sh. Tiraspol	1-0 2-0
STUTTGART - Timisoara	0-0 2-0

Tirage au sort des groupes aujourd'hui à 18h à Montecarlo.

Europa League

RETOUR DES PLAY-OFF

Ce soir	Aller
19h30 BÅLE - FK Bakou	3-1
20h30 Fenerbahce - SION	2-0
16h Aktobe/Kaz - Werder Brême	3-6
Amkar Perm/Rus - Fulham	1-3
17h Ka. Agdam - Twente	1-3
17h30 Din. Moscou - CSKA Sofia	0-0
18h Hapoel Tel Aviv - Teplice	2-1
Sigma Olomouc - Everton	0-4
18h15 Hertha Berlin - Brøndby	1-2
18h30 Slovan Bratislava - Ajax	0-5
Zenit - Nacional Madère	3-4
18h45 CFR Cluj/Rou - FK Sarajevo	1-1
Heerenveen - P. Salonique	1-1
Lille - Genk/Be	2-1
19h Elfsborg/Su - Lazio	0-3
Tromsø - Athletic Bilbao	2-3
19h15 A.Vienne - M. Donetsk/	2-2
M.Kharkiv - Sturm Graz	1-1
19h30 Sl. Liberec - Din. Bucarest	2-0
Zilina - Partizan Belgrade	1-1
20h AEK Athènes - Vaslui	1-2
Levadia Tallinn - Galatasaray	0-5
Litex Lovech - Borisov	1-0
Sparta Prague - Maribor	2-0
20h30 FC Bruges - Lech Poznan	0-1
Hambourg - Guingamp	5-1
Odense/Dan - Genoa	1-3
Etoile Rouge - Slavia Prague	0-3
Villarreal - NAC Breda	3-1
20h35 Heart - Dinamo Zagreb	0-4
20h45 Vorskla Poltava - Benfica	0-4
AS Rome - Kosice/Siq	3-3
PSV - Bnei Yehuda Tel Aviv	1-0
St-Patrick's - Steaua Bucarest	0-3
21h Aston Villa - Rapid Vienne	0-1
Toulouse - Trabzonspor	3-1
21h30 Valence - Stabaek/No	3-0

Tirage au sort des groupes: demain à 13 heures à Montecarlo.

Les rendez-vous de l'immobilier

Paraît chaque mardi et jeudi

À LOUER



A louer à St-Aubin, Crêt de la Fin 24

2 pièces

rénové, 1^{er} étage
cuisine agencée, bains / WC, petit balcon
CHF 780.- charges comprises
place de parc CHF 40.-
Libre dès le 1^{er} septembre 2009
Route des Falaises 7 - 2007 Neuchâtel
Tél. 032 722 33 63 - Fax 032 722 33 44

L'EXPRESS Bulletin de changement d'adresse sur Vous déménagez? www.arcinfo.ch/rubrique/abonnés

naef la tradition immobilière

à louer NEUCHÂTEL
Studio meublé,
2^e étage
Cité-Suchard 1

Quartier tranquille, cuisine agencée fermée, bain/WC/lavabo, cave part au jardin.
CHF 760.- charges comprises

Naef Immobilier Neuchâtel SA
Av. Ed.-Dubois 20, Neuchâtel
032 737 27 10 www.naef-ne.ch

Neuchâtel, Rosière 2
magnifique et lumineux
LOCAL
env. 160 m²
conviendrait pour bureaux,
cabinet, institut, etc.
Prix Fr. 2500.- + charges
Plain pied, avec parcs.
Tél. 078 628 99 60 028-636070

À LOUER
Magnifique
5 1/2 pièces
en duplex
de 140 m²

Situé à **Bôle**
Fr. 1800.- + Fr. 200.- de charges

.....

4 pièces

Situé dans le haut de **Saint-Blaise**, cuisine agencée
Fr. 1650.- charges comprises

.....

Plusieurs studios

à **Neuchâtel, Saint-Blaise et Marin**
Dès Fr. 750.- charges comprises

www.michelwolfsa.ch
032 721 44 00

A louer
Neuchâtel - Puits-Godet 12A
locaux
pour bureaux
dès le 1^{er} octobre 2009
- 119 m² de surface de bureau (5 pièces)
- 40 m² de cave
- 2 places de parc couvertes dans un garage commun
Fr. 2230.- charges comprises
En cas d'intérêt, veuillez appeler pendant les heures de bureaux au Tél. 032 723 23 40 (9h - 12h et 14h - 17h) 028-635952

EXAFID SA
NEUCHÂTEL - Puits-Godet 22
Tél. 032 727 71 03
exafid@net2000.ch

À LOUER
Cernier
Rue des Monts

3 PIÈCES
Cuisine agencée,
salle de bains/WC, cave, galetas,
parcelle de jardin.
Fr. 1090.- + charges.
Libre dès le 1^{er} octobre 2009 028-636277/010

DIVERS

À SAISIR 10 CUISINES
Offre spéciale à Fr. 10 850.-
CAUSE CHANGEMENT DE MODÈLES
Erable, wengé, chêne, pin cèrussé, etc.
Appareils Bauknecht compris.
Sur mesure.
Beka Cuisines
Vuisternens-en-Ogoz
Tél. 026 411 05 10 Expo sur RDV 017-902754

À LOUER



A louer à St-Blaise, Grand-Rue 2

3 pièces

1^{er} étage, rénové
cuisine agencée ouverte sur salon,
bains / WC, 1 réduit
CHF 1420.- charges comprises
Libre tout de suite
Route des Falaises 7 - 2007 Neuchâtel
Tél. 032 722 33 63 - Fax 032 722 33 44 028-635905



A louer à St-Blaise, Bourguillard 8, vue

3 1/2 pièces

4^e étage
cuisine agencée, salon/salle à manger, 2 chambres, bains/WC, WC séparés, balcon, part à la piscine, ascenseur
Loyer CHF 1600.- charges comprises
garage CHF 150.-
Libre tout de suite
Route des Falaises 7 - 2007 Neuchâtel
Tél. 032 722 33 63 - Fax 032 722 33 44 028-635901

À LOUER
Cernier,
rue Comble-Emine

Locaux commerciaux de 206 m²

au rez-de-chaussée nord-ouest avec quai de chargement pour atelier ou autre destination
Fr. 1'840.- + charges
Libre pour date à convenir

Locaux commerciaux de 270 m²

au 2^e étage sud avec ascenseur, bureaux, dépôt-atelier
Fr. 2'600.- + charges
Libre pour date à convenir

Locaux commerciaux de 150 m²

au 1^{er} étage, bureaux
Fr. 1'100.- + charges
Libre pour le 1^{er} janvier 2010

Locaux commerciaux de 160 m²

au rez-de-chaussée, coin bureau
Fr. 1'245.- + charges
Libre pour le 1^{er} janvier 2010 028-6362960

GPC S.A. - Puits-Godet 22 - Case postale 32
2002 Neuchâtel - Tél. gérance 032 727 71 03

Administration
Gérance
Comptabilité

À LOUER

Neuchâtel, rue de la Serre

LOCAUX COMMERCIAUX DE 125 M²

Composés de 5 pièces, cuisinette, 2 WC, cave
Fr. 2860.- + charges
Pour date à convenir 028-636294

A.G.C.S.A. Puits-Godet 22,
2000 Neuchâtel
Tél. 032 727 71 03
e-mail: gerance.agc@net2000.ch

À LOUER
Peseux,
rue du Château 028-636292

Bel appartement de 120 m² avec cachet

Composé de 4 1/2 pièces, cuisine agencée, bains/WC, douche/WC, réduit.
Loyer mensuel Fr. 1'650.- + charges.
Libre dès le 1^{er} octobre 2009.

GPC S.A. - Puits-Godet 22 - Case postale 32
2002 Neuchâtel - Tél. gérance 032 727 71 03

RIBAUX & VON KESSEL
AGENCE IMMOBILIERE

A SAISIR!

A louer de suite au 2^e et 3^e étage

Charmants appartements rénovés de 3 pièces

Bevaix - Vy d'Etra 16c
Balcon avec magnifique vue
Cuisine agencée, salle de bains/WC séparés. Cave à disposition
Possibilité de louer une place de parc dans garage collectif
Place de jeux dans le lotissement
Loyer Fr. 1400.- + charges

A louer de suite

Appartement d'exception entièrement rénové dans petite copropriété

Vue sur le lac et les montagnes

Boudry - Theyerets 14
4 1/2 pièces au 2^e étage
Cuisine agencée ouverte sur séjour, cheminée de salon, balcon
Salle de bains avec baignoire balnéo + salle de douche
Buanderie indépendante équipée
Inclus place de parc extérieure et garage individuel
Loyer Fr. 1700.- + charges

TEL: +41 (0)32 724 67 41 028-635223
FAX: +41 (0)32 725 89 69
Promenade-Noire 6, 2001 Neuchâtel
www.ribauxvonkessel.ch

L'EXPRESS art présentent

L'Impartial art

Samedi 5 septembre '09
Raphael Pedrolri Trio (CH)
David Reinhardt Trio (FR)
Peter Candiotto Quartet (CH)
Roberta Gambarini Quartet (USA)
Roy Hargrove Quintet (USA)

Dimanche 6 septembre '09
Cocinando Latin Jazz (CH)
Julien Revilloud Trio (CH)
Christian Zehnder Trio (CH)
Rosalia De Souza (BRA)
Jan Lundgren Trio (SWE)

infos et billetterie: www.auvernierjazz.ch

Auvernier Jazz Festival

RAIFFEISEN **GEBETSON** **Carlsberg** **DE HEMMICHEN SA** **L'EXPRESS art** **starticket** **PAT info** **LES BARBERS L'ATHLÈTE** **BCN**

transports régionaux neuchâtelois

A louer
à Cernier, rue des Esserts 12

Appartement de 4 pièces

au 2^e étage est (surface 90 m²)
1 cuisine agencée, 1 salle de bains / WC, 1 cave
1 galetas, 1 jardin à disposition des locataires de l'immeuble
Libre de suite ou à convenir
Loyer mensuel: CHF 995.- + charges CHF 200.-

Pour tout renseignement s'adresser à:
TRN SA, Allée des Défricheurs 3
2300 La Chaux-de-Fonds
Tél. 032 924 24 24 132-224419

Lire le journal est le passe-temps favori de 73% des Suissesses et des Suisses.

Nous connaissons les titres lus par votre groupe cible pendant son temps libre. Voilà pourquoi nous plaçons toujours votre annonce là où elle est la plus efficace. **Les médias - notre métier.**

Conseil et vente d'annonces:
Publicitas S.A.
T 032 729 42 42, F 032 729 42 43
neuchatel@publicitas.ch

www.publicitas.ch/neuchatel

publicitas



LNA Petteri Nummelin prolonge à Lugano

Petteri Nummelin demeure fidèle à Lugano. L'international finlandais de 36 ans a prolongé son contrat avec le club tessinois jusqu'au terme de la saison 2012-2013. Le défenseur, qui a également évolué en NHL avait inscrit 62 points en 41 matches disputés avec les Luganais la saison passée. /si

HOCKEY SUR GLACE

Dès l'an prochain en Suisse romande, la LNB sur Bluewin TV

A compter du 1er janvier 2010, Bluewin TV diffusera, en direct, en Suisse romande une petite vingtaine de matches de Ligue nationale B. Lausanne et La Chaux-de-Fonds devraient être prioritaires lors des choix des affiches en question.

SERGE HENNEBERG

À l'occasion de l'assemblée générale des clubs de la Ligue nationale à Ittigen, la Ligue nationale B s'est retrouvée à l'honneur. La deuxième division helvétique aura désormais sa place à la télévision. D'abord sur la chaîne alémanique SSF jusqu'au 31 décembre puis sur Teleclub-Bluewin TV dès le 1er janvier avec une forte coloration romande.

La Ligue nationale (LN) a conclu un accord assurant l'exclusivité de la LNB à Teleclub dès le début de l'année 2010. Quinze à vingt matches devraient être diffusés en direct en TV payante (pay-tv) de la fin du tour de qualification jusqu'aux play-off. Le barrage de promotion-relégation LNA-LNB ne figure pas dans l'accord. Les rencontres de Lausanne et La Chaux-de-Fonds devraient être prioritaires en raison des infrastructures de leur patinoire.

De septembre à décembre, la chaîne sportive SSF (disponible gratuitement sur Bluewin TV, mais pas depuis le canton de Neuchâtel) diffusera le jeudi dès 20h30 de dix à quinze matches de la deuxième division. «C'est un pas de géant pour la

LNB se réjouissait le directeur du Lausanne HC, Gérard Scheidegger. Cela va valoriser nos sponsors.»

En LNA, Teleclub-Bluewin TV retransmettra tous les matches en direct, y compris les derbies romands et tessinois diffusés également sur les chaînes de la SSR.

La séance qui réunissait tous les clubs de LNA et de LNB s'est ouverte sur un chapitre plus noir. Le président du conseil de surveillance, Marc Furrer, a rappelé aux clubs qu'ils doivent absolument se discipliner sur le plan financier. «Il n'est pas raisonnable que certains clubs se permettent un déficit d'un million de francs qu'ils essaieront de gommer avec une augmentation du capital-actions.» Il appelle également à la raison en cours de championnat. «Si un joueur se blesse il ne faut pas se précipiter pour enrôler un Canadien coûteux mais composer avec les solutions à disposition. Tout le monde ne peut pas être champion!»

Le préposé à la sécurité, Christoph Vögeli, a révélé que 239 interdictions de patinoire avaient été prononcées la saison dernière. La palme revient à Bienne en LNA (38) et à Olten en LNB (27). Marc Furrer a fortement insisté auprès des clubs pour qu'ils se montrent intransigeants avec les fauteurs de troubles. «Il faut agir avant que la police ne vienne nous présenter les factures pour ses interventions. Là, les clubs seront étranglés financièrement.» /si



NOUVEAUTÉ Les abonnés de Bluewin TV pourront suivre quelques matches de LNB en direct dès le 1er janvier prochain. (ARCHIVES ERIC LAFARGUE)

Un accord à prendre avec des pincettes

Ainsi donc, la LNB aura droit à ses retransmissions télévisées, disponibles dès le 1er janvier 2010 dans nos contrées, via Bluewin TV. «Sur le principe, c'est une bonne chose. Ces directs devraient permettre de promouvoir la Ligue nationale B. Cela peut donner un bon élan», relève Marius Meijer, président du HC La Chaux-de-Fonds. Toutefois, l'homme fort des Mélèzes ne s'enflamme pas. «Bluewin ne possède pas le rayonnement de la TSR. Cet accord est dans l'intérêt de Bluewin, qui espère trouver de nouveaux abonnés dans la région. Pour le reste, nous n'attendons pas de retombées financières. Nous n'évoluons pas en Ligue des champions...»

De son côté, Young Sprinters a été le seul

club à voter contre cette décision. «C'est bien pour LNB, mais cela n'a pas été ficelé de la bonne manière», lâche Fabio Murarotto. «J'attends de voir si Lausanne et La Chaux-de-Fonds seront prioritaires. Je ne sais pas si la visibilité des clubs romands sera augmentée.» Pire, le président de Young Sprinters perdra en quelque sorte un bon allié. «Cet accord se fait au détriment des télévisions régionales. Vu que ce contrat donne l'exclusivité à Teleclub-Bluewin TV. Canal Alpha n'aura plus le droit de filmer une seule seconde de nos matches.» Ce qui n'arrange pas les bidons du président, dont le club n'est certainement pas en pole-position chez les décideurs d'outre-Sarine. /epe

FOOTBALL

Blaise Gerber quitte Bosna

Après une seule journée de championnat de deuxième ligue, Blaise Gerber, entraîneur de Bosna Cernier, a présenté sa démission lundi soir au terme d'une séance du comité. Il est remplacé par l'ancien coach, Muhammad Hajdarbasic.

L'ex-assistant de Pascal Bassi à Colombier avait repris les rênes de Bosna en début de saison. «Quatre motifs principaux m'ont poussé à prendre cette décision», explique-t-il. «L'environnement du club, sa structure sont inadaptés à la deuxième ligue. De plus, compte tenu des joueurs blessés depuis la saison passée, le contingent est insuffisant. Il existe aussi des conflits internes entre joueurs non réglés depuis l'exercice précédent. Enfin, je n'ai pas de marge de

manœuvre pour bâtir une équipe compétitive.» Autrement dit: «Je souhaitais écartier un joueur dont le comportement était inadmissible. Le comité ne m'a pas suivi.»

Le président Mehrudin Mujic confirme. «Le comité a pris acte et a accepté la démission de Blaise Gerber.» Quant aux griefs du désormais ex-entraîneur, le président rétorque: «Le club a été créé en 2002 en cinquième ligue et est vite monté. Nous faisons ce que nous pouvons. On évolue quand même en deuxième ligue depuis trois saisons... C'est vrai qu'il nous manque plusieurs joueurs mais le coach connaissait la situation. Sinon, je ne suis pas au courant de conflits au sein de l'équipe.»

Pour ce qui est du joueur «rêve», le président explique: «Un premier clash s'était résorbé, alors que nous étions prêts à nous séparer du joueur. Il y en a eu un second et nous avons organisé une réunion avec le joueur et l'entraîneur mais Blaise Gerber s'est énervé, a quitté la salle et a ensuite présenté sa démission.»

Le président lui a rapidement trouvé un successeur. «J'ai contacté Muhammad Hajdarbasic qui avait souhaité se mettre en retrait pour des raisons personnelles au terme de la saison passée. Il a accepté de reprendre du service.» Hajdarbasic a dirigé son premier entraînement hier soir et sera sur le banc samedi pour la venue de Cortaillod. /esa

TENNIS

Rumeurs de retour de Justine Henin

Les médias belges rapportaient hier la rumeur du retour à la compétition de Justine Henin. L'ex numéro un mondial a récemment repris les entraînements, quinze mois après avoir arrêté la compétition, officiellement pour préparer des exhibitions.

La joueuse, actuellement à l'étranger pour une campagne de l'Unicef, n'était pas joignable pour commenter ces rumeurs. L'épouse de son entraîneur Carlos Rodriguez a cependant déclaré à «Vers l'Avenir» que «certaines choses» se préparaient, dont elle n'avait «pas le droit de parler». Selon le quotidien wallon,

Les Mondiaux de judo de Ludovic Chammartin sont déjà terminés

Ludovic Chammartin a été éliminé après deux combats aux Mondiaux de Rotterdam. Dans la catégorie 60 kg, le judoka de Villars-sur-Glâne a d'abord battu l'Algérien Lyes Saker avant de subir la loi du Finlandais Valtteri Jokinen. /si

En bref

■ VTT Ralph Näf renonce aux Mondiaux

Le Thurgovien Ralph Näf, médaillé de bronze de l'édition 2008, renonce aux Mondiaux de Canberra (Aus) à cause d'une blessure à un coude. /si

■ CYCLISME Deux Romands dans la préselection mondiale

Le Genevois Nicolas Schnyder (contre-la-montre M23) et la Jurassienne Emilie Aubry (course en ligne dames), figurent dans la première sélection suisse pour les Mondiaux sur route de Mendrisio (23-27 septembre). Les sélections définitives pour les courses élite seront connues les 7 (contre-la-montre) et 14 (course en ligne) septembre. /si

Voigt reste avec Cancellara

Jens Voigt (All, 37 ans) a prolongé d'un an son engagement avec l'équipe Saxo Bank où évolue le Suisse Fabian Cancellara. /si

Boonen pourrait s'en tirer avec 1000 euros

Tom Boonen s'est vu proposer par la justice belge «une transaction de 1000 euros» afin d'éviter un renvoi devant le tribunal correctionnel à la suite de sa deuxième infraction en matière de prise de cocaïne. «Nous considérons Boonen comme un utilisateur de drogue comme un autre, pas comme le célèbre sportif qui doit être sanctionné (pour l'exemple)», a commenté le parquet de Turnhout. /si

■ TENNIS Federer tête de série numéro 1

Roger Federer et l'Ecoisais Andy Murray ont été logiquement désignés têtes de série 1 et 2 de l'US Open, dernière levée du Grand Chelem de l'année qui débutera lundi à Flushing Meadows. /si

Les Williams dans le football américain

Les championnes américaines Venus et Serena Williams sont entrées dans le capital des Miami Dolphins, a annoncé un dirigeant du club floridien de NFL, la Ligue professionnelle nord-américaine de football américain. /si

■ SKI NORDIQUE Chepalova et Dementiev se retirent

Les skieurs de fond russes Julia Chepalova et Yevgeny Dementiev, champions olympiques, ont annoncé qu'ils arrêtaient leur carrière après la révélation par la Fédération internationale de leur contrôle positif à l'EPO en janvier. /si

■ FOOTBALL Sneijder à l'Inter

Le milieu néerlandais du Real Madrid Wesley Sneijder (25 ans) ira à l'Inter Milan. Il va être transféré pour environ 16 millions d'euros (24 millions de francs) et signera un contrat de 5 ans. /si

■ AVIRON Suisses en demi

Le quatre sans barreur helvétique a brillé lors des repêchages des Mondiaux à Poznan (Pol). Mario Gyr, Silvan Zehnder, Lucas Tramèr et Patrick Joye ont remporté leur série et se sont qualifiés pour les demi-finales. /si

11:25

● REC

Josiane, responsable
de la newsletter, préparant
son hold-up quotidien.

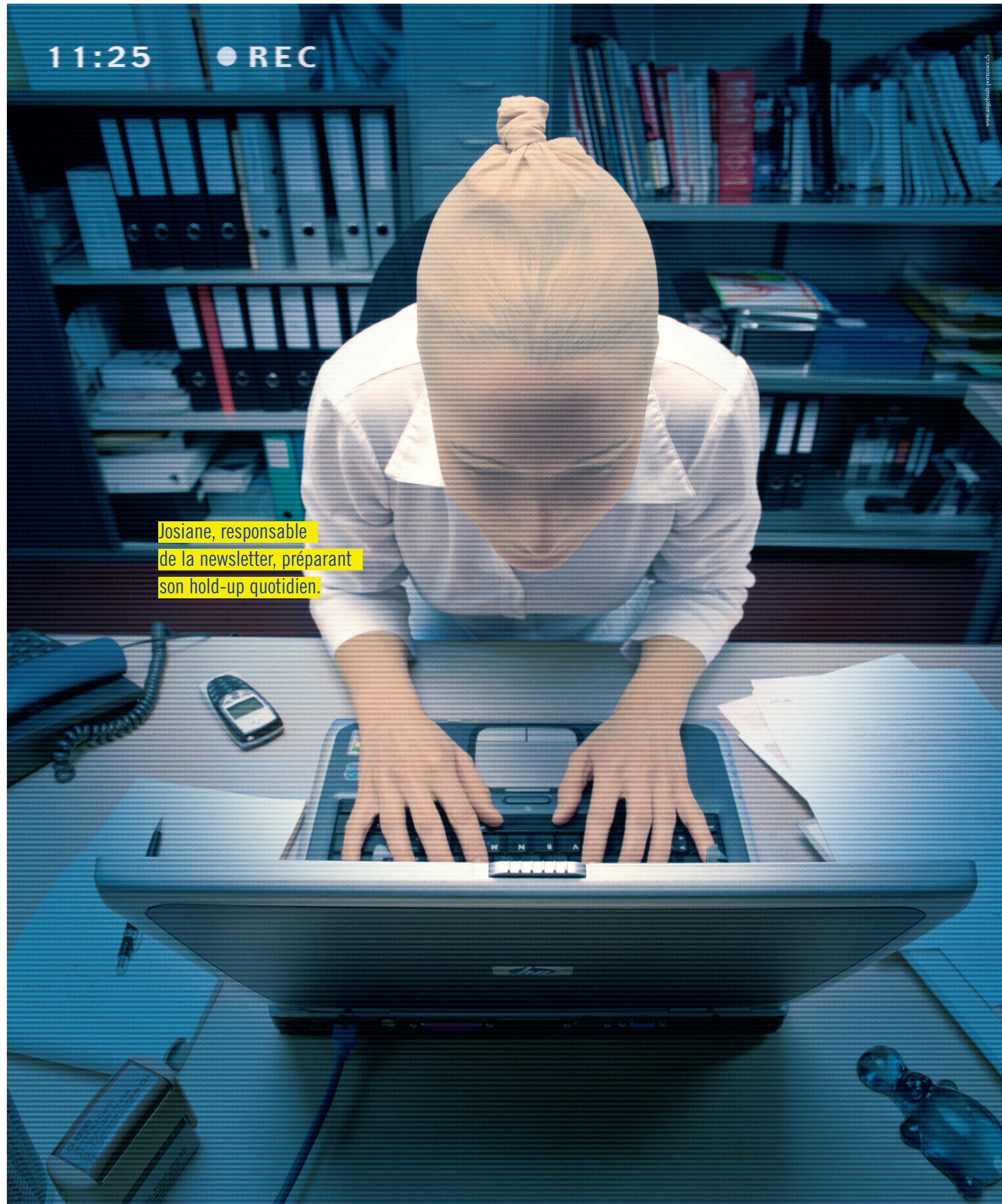

Le droit d'auteur. **Le violer, c'est voler!**

Comme un roman ou une chanson, articles et photos de presse sont l'œuvre d'un auteur. Les reproduire, les modifier, les altérer sans le citer, pour finalement les rendre publics, tout cela est interdit sans accord de l'ayant droit. Alors, prenez les devants avant de vous faire prendre: le site www.pressesuisse.ch vous dira comment procéder!



KEYSTONE

HORLOGERIE

Chopard fabriquera des montres pour Kadhafi

L'horloger de luxe genevois Chopard devra fabriquer des montres pour le régime libyen de Mouammar Kadhafi, selon le site tsr.ch. Cette fabrique de montres serait mandatée pour livrer des pièces commémoratives au colonel qui fêtera ses 40 ans de pouvoir le mardi 1er septembre. /réd

Comparis prévoit une hausse de 11% des primes maladie

Les primes maladie devraient augmenter de 11% en moyenne en 2010. Comparis.ch se base sur des informations fournies par 35 caisses. L'Office fédéral de la santé publique pronostique 15% de hausse. /ats

SUISSE-LIBYE

Le retour des otages n'est «qu'une question de temps»

Selon Tripoli, les deux Suisses retenus en Libye depuis 400 jours ont reçu leur visa de sortie. Il reste une dernière formalité: le feu vert des autorités judiciaires. Mais ce ne serait plus qu'une question de temps.

BERNE

FRANÇOIS NUSSBAUM

Le premier ministre libyen, Al Baghdadi A. El-Mahmudi, l'a confirmé par écrit hier matin au président de la Confédération, Hans-Rudolf Merz: la fin des procédures administratives concernant l'autorisation de sortie des deux ressortissants suisses n'est «plus qu'une question de temps». Ils ont reçu leurs passeports et visas mardi soir et n'attendent plus que le feu vert des autorités judiciaires. Vendredi dernier, Hans-Rudolf Merz avait reçu l'assurance que les deux otages reviendraient d'ici le 1er septembre.

Dans son communiqué diffusé hier en fin de journée, le Conseil fédéral confirme qu'un appareil Falcon de la Swiss Air Force s'est posé mardi après-midi sur l'aéroport militaire de Tripoli. Ce n'est toutefois qu'après une «longue attente» que la délégation suisse à bord a reçu son autorisation d'entrée. Celle-ci a ensuite pu rencontrer les deux hommes d'affaires suisses retenus.

L'état des relations bilatérales entre la Suisse et la Libye a été discuté hier lors de la séance du



EXPECTATIVE Les photographes ont traqué, en vain, le moindre mouvement à l'aéroport de Belp. (KEYSTONE)

Conseil fédéral. Il a «pris acte» des informations fournies à ce sujet par Hans-Rudolf Merz et la ministre des Affaires étrangères, Micheline Calmy-Rey. Il a été bien sûr question de l'accord signé le 20 août à Tripoli par le président de la Confédération et le premier ministre libyen.

L'accord prévoit d'abord des excuses officielles de la Suisse pour l'arrestation «injustifiée» du fils du président libyen, Hannibal Kadhafi, et de son épouse, mi-juillet 2008 à Genève. Ces excuses ont été fai-

tes par Hans-Rudolf Merz lors de sa visite à Tripoli. L'accord prévoit ensuite l'institution d'un tribunal arbitral international chargé d'examiner les circonstances de cette arrestation.

Le porte-parole du Conseil fédéral, André Simonazzi, a indiqué hier devant la presse que les services de Micheline Calmy-Rey avaient dû constater que cet accord «engageait la Suisse sur le plan international». En conséquence, le Conseil fédéral a «décidé de

passer à la phase d'exécution» de l'accord. C'est-à-dire, notamment, de préparer la contribution suisse à l'institution du tribunal.

L'analyse correspond à celle formulée par certains experts juridiques, pour qui l'application de l'accord serait toutefois problématique en droit interne. Car les conclusions du tribunal concerneront les instances judiciaires et policières d'un canton, Genève, qui sont souveraines dans l'ordre juridique suisse (système fédéraliste garanti par

L'accord avec la Libye engage la Suisse au niveau international

la Constitution). Quelle suite leur donner?

Reste à voir si ce tribunal pourra examiner le point de départ de l'affaire: le bien-fondé de la plainte des deux employés d'Hannibal Kadhafi pour violences physiques - plainte retirée par la suite pour calmer le président libyen. Avant de qualifier l'intervention policière, il faudra aussi s'intéresser à la forte présence de gardes du corps du couple Kadhafi, ainsi qu'à son statut diplomatique contesté. /FNU

ÉCONOMIE

Troisième paquet approuvé

Contrairement à son homologue du National, la commission de l'économie du Conseil des Etats voit d'un bon œil le troisième plan conjoncturel. Elle veut toutefois limiter le montant de certaines aides financières et poser des garde-fous en matière de chômage partiel.

La commission a estimé, à une voix près, qu'il fallait fixer un plafond de 3000 francs par mois et par personne pour le soutien de la Confédération aux engagements dans des organisations à but non lucratif, ont indiqué hier les services du Parlement. Le montant maximal devrait être de 5000 francs par employé pour les subsides à la formation dans les secteurs du bâtiment et de l'énergie.

A l'instar de celle du Conseil national, la commission approuve la possibilité de prolonger d'un à deux ans la durée d'indemnisation en cas de réduction de l'horaire de travail. Elle a cependant ajouté un délai de carence de six mois. Le but est d'éviter qu'une entreprise ayant déjà recouru au chômage partiel pendant 24 mois puisse de nouveau en bénéficier sans interruption.

La commission a aussi accepté la proposition de son homologue de reverser à la population et aux entreprises en 2010 déjà les recettes de la taxe CO2 perçues cette année et l'an prochain. Selon elle, «cette restitution anticipée constitue un renforcement tout à fait opportun du pouvoir d'achat». /ats

En bref

■ FONDS EN DÉSHÉRENCE La Suisse adapte enfin son droit

Plus de dix ans après l'affaire des fonds juifs en déshérence, la Suisse adapte son droit pour les cas datant de moins de 30 ans. Les sommes en jeu dans les dossiers plus anciens, soit 400 millions au total, iront pour moitié à la Confédération et aux cantons. /ats

■ ASSURANCE MALADIE Nouveau critère de compensation

Le système de compensation des risques entre assureurs maladie sera affiné dès 2012. Le Conseil fédéral a modifié l'ordonnance idoïne afin de tenir compte à l'avenir d'un nouveau critère en sus de l'âge et du sexe: le nombre d'hospitalisations l'année précédente. /ats

■ TESSIN Squelette identifié

Un squelette trouvé le 19 juillet près d'Airolo a pu être identifié: il s'agit d'un Tessinois de la région de Locarno âgé de trente ans. L'homme était porté disparu depuis une année. /ats

SÉCURITÉ

Droit de consultation limité du dossier Tinner

Le Tribunal pénal fédéral (TPF) autorise en principe l'Office fédéral des juges d'instruction à consulter les pièces les plus explosives du dossier Tinner. Il tient à souligner que les juges dépendent, dans cette affaire, du bon vouloir du Conseil fédéral.

L'accord de principe des juges de Bellinzona, diffusé hier, tient très largement compte des préoccupations du gouvernement. Celui-ci invoque la défense de la sécurité du pays pour s'opposer à la consultation des documents les plus sensibles du dossier Tinner.

Le juge d'instruction fédéral Andreas Muller s'est refusé à tout commentaire. Le mois dernier, l'instruction ouverte contre les frères Tinner, dont il a la charge, avait empoisonné les re-



DOCUMENTS Toutes les archives du dossier Tinner ne doivent pas être détruites, leur consultation sera toutefois limitée. (KEYSTONE)

lations entre le pouvoir exécutif et le pouvoir judiciaire.

Pour accéder aux pièces ultrasensibles du dossier, le juge Muller avait fait perquisitionner les locaux de la Police fédérale.

Dans la foulée, il avait fait saisir un coffre-fort contenant une clé donnant accès aux documents les plus controversés. Il avait ensuite déposé une demande de levée des scellés.

Dans son arrêt, le TPF accepte la requête mais constate que l'Office fédéral des juges d'instruction ne dispose pas, de facto, d'une marge de manœuvre illimitée. Il reste tributaire du bon vouloir du Conseil fédéral.

Ce dernier, révèle le TPF, a déjà autorisé l'Office fédéral des juges d'instruction à consulter, le 3 août dernier, certains documents. Il ne lui a cependant pas donné accès aux plans de la bombe atomique, dont il avait ordonné la destruction, ni à un autre classeur, qui contient des informations concernant la collaboration entre les Tinner et les services secrets américains.

Le TPF ne cache pas que ces informations sont importantes pour la procédure ouverte contre les frères Urs et Marco Tinner et leur père Friedrich

Tinner, car les inculpés se prévalent de leur lien avec la CIA pour justifier les actes qui leur sont reprochés.

Pour le TPF, la justice ne pourra qu'accorder aux parties un droit de consultation limité du dossier. Elles ne pourraient être autorisées qu'à feuilleter ou lire certains documents, sans pouvoir les photocopier.

Pour ce qui concerne la suite de l'instruction du procès Tinner, le TPF lance une forme de mise en garde. Il souligne que le Conseil fédéral portera la responsabilité de ses décisions si la justice est empêchée d'avoir accès aux pièces sensibles du dossier.

Le TPF enjoint également l'Office des juges d'instruction à terminer rapidement son enquête. /ats



ZURICH Grève des distributeurs de journaux

Environ 5000 abonnés de la région zurichoise ont dû se passer de leur journal hier matin. Les distributeurs de journaux zurichois font grève pour protester contre des réductions de salaire allant jusqu'à 20%. Quelque 60 porteurs de journaux se sont rassemblés devant le Volkshaus, au centre de Zurich. /ats

CLIMAT

Refroidissement autour de la taxe sur le CO2

Le projet de loi sur le CO2 présenté hier par Moritz Leuenberger lui a valu les sifflets des amis de la nature.

MAGALIE GOUMAZ

Le but commun est clair: éviter que le réchauffement climatique ne dépasse les deux degrés avec son lot de catastrophes naturelles annoncées. Les moyens pour y arriver le sont aussi: réduire les émissions de gaz à effet de serre. La bagarre commence lorsqu'il s'agit d'agir.

Les propositions du Conseil fédéral, présentées hier par le ministre Moritz Leuenberger, ont ainsi été accueillies par les sifflets de Greenpeace sur la Bundesgasse. Les organisations membres de l'alliance climatique, regroupées derrière l'initiative «Pour un climat sain», ont aussi immédiatement fait part de leur déception. Les Verts parlent d'une réponse «inacceptable».

A l'opposé, les patrons membres de l'Usam critiquent des mesures qui pourraient plomber les comptes des PME. L'UDC n'en pense pas moins. Et dire que Moritz Leuenberger qualifie son projet de «compromis»...

Les questions qui fâchent? La couleur avait déjà été annoncée en mai dernier, à l'issue de la procédure de consultation. Le Conseil fédéral renonce dans l'immédiat à introduire une taxe sur les carburants, mais maintient la taxe sur les combustibles, quitte à l'augmenter si les objectifs ne sont pas atteints.

Il souhaite également im-



GREENPEACE Des militants écologistes ont manifesté leur mécontentement devant le Palais fédéral.

(KEYSTONE)

poser des valeurs limites d'émissions de CO2 pour les nouvelles voitures et obliger producteurs et importateurs de carburants fossiles à compenser une partie des émissions générées par ces carburants, ce qui aura un impact sur le prix de l'essence.

Le Conseil fédéral espère ainsi réduire les émissions de

gaz à effet de serre de la Suisse d'au moins 20% d'ici à 2020. Cet objectif est également critiqué par les organisations écologistes qui rappellent que les experts internationaux se sont mis d'accord sur la nécessité de doubler ce pourcentage, soit 40%.

De plus, le projet dit que la moitié des réductions d'émis-

sion peuvent être réalisées par l'achat de certificats à l'étranger, ce qui est souvent considéré comme un «permis de polluer».

La balle est maintenant dans le camp du Parlement. Mais la question n'est pas qu'helvétique. Les dirigeants du monde entier ont déjà le regard tourné vers Copenhague où se tiendra à la fin de l'année la Conférence de l'ONU sur le climat. Cette rencontre est censée aboutir à un accord pour assurer l'après-Kyoto. La révision de la loi suisse sur le CO2 s'inscrit dans cette perspective. Et elle pourrait être revue en fonction des résultats de ce sommet.

En l'état, on est pourtant loin d'une victoire pour le climat et l'environnement. Les pays émergents sont toujours aussi réticents à freiner leur développement alors que les pays occidentaux en ont largement profité.

Sur le plan international, la Suisse suit la ligne européenne, mais Moritz Leuenberger plaide parallèlement pour la création d'une taxe sur le CO2 à l'échelle mondiale, ceci afin de financer les mesures d'adaptation au changement climatique. Les pays en développement voudraient eux que 1% du produit national brut des pays développés soit affecté aux plus pauvres.

Plus près dans le temps, il sera également question de climat en fin de semaine à Genève. Dès lundi prochain, experts et gouvernements tenteront de créer un cadre international pour le développement des services climatologiques. /MAG-La Liberté

SANTÉ

Vers un manque d'infirmières

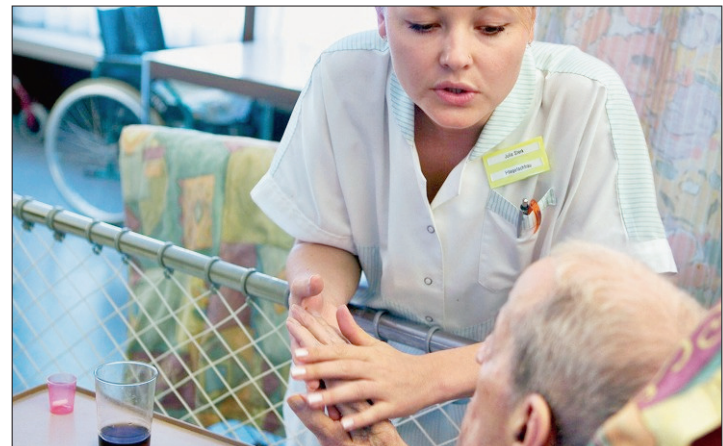

SOINS Le nombre d'infirmiers et d'infirmières pourrait être insuffisant pour soigner tous les malades à l'horizon 2030.

(KEYSTONE)

Si aucune mesure n'est prise, il y aura une grave pénurie d'infirmiers et d'infirmières en 2030 en Suisse. Une étude de l'Observatoire suisse de la santé (Obsan) l'affirme. Cette évolution est due à de nombreux départs à la retraite et au vieillissement de la population.

Quelque 330 000 personnes travaillent aujourd'hui dans le domaine des soins en Suisse, selon l'Obsan. Le recrutement de nouveaux soignants s'avère déjà difficile. Au début de l'année, l'Obsan avait évalué qu'il faudrait environ 25% d'infirmiers et d'infirmières en plus en 2020.

La Fondation Careum a maintenant analysé en collaboration avec l'Obsan l'évolution probable durant les dix années suivantes. La conclusion est dramatique: «La Suisse doit recruter jusqu'à 190 000 nouveaux collaborateurs dans le secteur des soins durant les 20 prochaines années», peut-on lire dans l'étude présentée hier à Zurich.

Ce chiffre correspond au nombre de soignants qui travaillent actuellement dans les hôpitaux, les EMS et les soins à domicile. Beat Sottas, de la fondation zurichoise Careum, a expliqué que la pénurie menaçante a trois causes principales.

Le nombre de personnes de 65 ans et plus devrait augmenter de 34%. Même si les personnes âgées seront en meilleure santé, il faudra entre 50 000 et 80 000 soignants en plus pour les épauler.

De nombreux infirmiers et infirmières partiront par ailleurs à la retraite. Selon l'étude, la moitié du personnel de santé atteindra l'âge de la retraite d'ici 2030, dans les EMS et le secteur des soins à domicile ce seront même deux employés sur trois.

De nombreux collaborateurs n'en peuvent plus. Ils partent en préretraite ou changent de métier après quelques années. Il y a par ailleurs de moins en moins d'étudiants qui terminent une formation dans le secteur des soins.

Selon Beat Sottas, on ne pourra pas compenser le manque de personnel en engageant des migrants. Les autres pays prennent en effet des mesures pour garder le personnel formé. Et selon l'OCDE, la Suisse n'est plus aussi attractive qu'avant dans le secteur de la santé.

Le défi est de réussir à motiver et former suffisamment de personnes en l'espace de 20 ans, a dit Beat Sottas. Les écoles suisses de soins infirmiers peuvent actuellement former entre 3300 et 3500 personnes par an.

Jusqu'à 2030, cela représente un maximum de 70 000 nouveaux soignants, soit trop peu par rapport aux 190 000 qui manqueront. Selon Christian Schär, directeur du centre de formation Careum à Zurich, le secteur a besoin de collaborateurs de tous niveaux, de l'apprenti à celui qui a clos une haute école. Il appelle la Confédération et les cantons à mettre en place une stratégie de promotion. Les métiers de la santé doivent être présentés comme des emplois attractifs dans lesquels on peut se développer.

Les salaires – par exemple lors de stages – doivent par ailleurs s'améliorer et il faut aider les personnes intéressées à payer leurs études, estime Christian Schär. Les autorités dépensent aujourd'hui environ 750 millions de francs par an pour la formation des médecins, contre 250 millions pour celle du personnel soignant. /ats

PRESTATIONS SOCIALES

Des allocations pour les indépendants

Tous les indépendants devraient pouvoir profiter du régime d'allocations familiales unifié introduit cette année. Le Conseil fédéral s'est rallié hier au projet de la commission de la sécurité sociale du National. La Chambre du peuple se prononce le 9 septembre.

Les salariés et les personnes sans activité lucrative au revenu modeste peuvent bénéficier actuellement dans toute la Suisse d'allocations d'au moins 200 francs par enfant et par mois, voire 250 francs si la progéniture est en formation professionnelle.

Les indépendants ne sont en

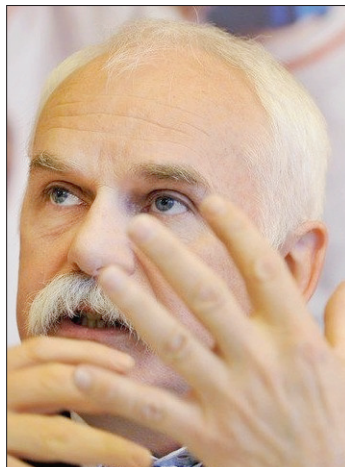

HUGO FASEL Le Fribourgeois a réussi à faire passer son initiative au Parlement, bien qu'il n'y siège plus.

(KEYSTONE)

revanche pas tous logés à la même enseigne. Seuls treize cantons ont un régime d'allocations familiales qui leur est applicable. Et dans cinq d'entre eux, les prestations ne peuvent être perçues au-delà d'un revenu plafond.

Cette lacune devrait être comblée par un projet, issu d'une initiative parlementaire de l'ex-conseiller national Hugo Fasel (PCS, FR), qui prévoit un système uniforme pour tous les indépendants. Ces derniers devront, comme les employeurs, s'affilier à une caisse de compensation pour allocations familiales

Ils auront droit aux mêmes

prestations que les salariés, sans plafonnement. Les prestations seront financées par les cotisations que les indépendants verseront en fonction de leur revenu soumis à l'AVS. Les cantons auront la compétence de plafonner le revenu soumis à cotisation au montant maximal du gain assuré dans l'assurance accidents (126 000 fr.).

Le surcoût par rapport à aujourd'hui est estimé à 167 millions de francs. Vu que le Conseil fédéral avait déjà soutenu une telle solution dans le cadre des débats parlementaires menés en 2005, il s'y rallie à nouveau. /ats

En bref

■ ÉNERGIE

La plus grande centrale solaire en Argovie

La commune argovienne de Birm (AG) accueillera bientôt la plus grande centrale solaire de Suisse. Son installation a débuté hier sur le toit d'une usine. D'une surface de 21 000 m², les panneaux fourniront dès 2010 de l'électricité pour plus de 800 ménages. /ats

■ SPORTS À RISQUES

Pas de loi fédérale pour le canyoning et le rafting

Les sports à risque tels que le canyoning, le rafting et le saut à l'élastique ne seront probablement pas réglementés au niveau fédéral. Le gouvernement a réitéré hier son opposition à une loi nationale. La commission parlementaire compétente partage cet avis. /ats

■ ZURICH

L'accès de Facebook interdit au personnel municipal

Le personnel de la ville de Zurich ne pourra plus surfer sur Facebook sur le lieu de travail. La municipalité lui barre l'accès au site internet de mise en réseau et à d'autres plateformes de ce type. En cas de besoin professionnel, les employés pourront adresser une demande d'autorisation spéciale. /ats



SOMALIE
Un des deux otages français libérés

Un des deux agents français enlevés le 14 juillet à Mogadiscio a été libéré sain et sauf dans des circonstances encore mystérieuses. Un responsable islamiste a indiqué qu'une rançon avait été versée aux ravisseurs, mais la France dément. Le gouvernement de transition somalien continue «ses efforts pour obtenir la libération du deuxième otage». /ats-afp-reuters

Un dîner avec un banquier suisse embarrasse Angela Merkel

La chancelière allemande a été contrainte de s'expliquer publiquement à cause d'un dîner d'anniversaire organisé l'an dernier à la chancellerie en l'honneur du premier banquier d'Allemagne, le Suisse Joseph Ackermann. /ats

ÉTATS-UNIS

La dynastie Kennedy perd son dernier patriarche

Le sénateur démocrate américain Edward «Ted» Kennedy est décédé mardi soir à l'âge de 77 ans. Le dernier patriarche de la dynastie Kennedy était atteint d'une tumeur au cerveau. Les hommages ont afflué.

«**E**dward M. Kennedy – le mari, le père, le grand-père, le frère et l'oncle que nous aimions tant – est mort mardi soir chez lui à Hyannis Port (Massachusetts)», a annoncé la famille Kennedy dans un communiqué, soulignant son «combat infatigable» pour la justice sociale et contre la pauvreté.

Surnommé le «lion de gauche», Ted Kennedy avait fait de la santé et de l'éducation ses deux grands chevaux de bataille et présidait la commission de la Santé au Sénat. Son décès intervient en pleine bataille pour réformer le système de l'assurance-maladie aux Etats-Unis.

Atteint d'une tumeur maligne au cerveau diagnostiquée en mai 2008, Ted Kennedy, bien que très malade, avait prononcé un discours chargé d'émotion lors de la Convention démocrate au mois d'août, lorsque Barack Obama avait été officiellement désigné candidat à la présidence.

Le 20 janvier, il avait été victime d'un malaise pendant le déjeuner d'investiture du nouveau président. A la fin de sa vie, Ted Kennedy s'est attiré l'admiration de tous dans son combat contre le cancer.



DYNASTIE John (à gauche), Robert (au centre) et Ted Kennedy ont marqué l'histoire des Etats-Unis. Avec la mort du dernier survivant de la fratrie, une époque s'achève. (KEYSTONE)

Il y a deux semaines seulement, le 11 août, la sœur de Ted, Eunice Kennedy Shriver, était décédée à l'âge de 88 ans. Mais gravement malade, le sénateur, communément appelé «Teddy», n'avait pu assister aux funérailles. Il avait été opéré en juin pour une tumeur au cerveau.

Né le 22 février 1932 à Boston, sur la côte est, benjamin des neuf enfants de Joseph et de Rosa Kennedy, catholiques d'origine irlandaise, il a représenté le Massachusetts au Sénat des Etats-Unis sans interruption depuis son élection en 1962, dans les rangs démocrates.

Juriste, diplômé de l'Université de Harvard – malgré une exclusion pour tricherie aux examens – et de l'Ecole de droit de l'Université de Virginie, Ted Kennedy était resté dans l'ombre politique de ses frères aînés jusqu'à l'assassinat de Robert, en juin 1968, durant la

campagne présidentielle, pour devenir ensuite peu à peu une icône de la gauche américaine. Il était un champion de la cause progressiste, du contrôle des armes, de la défense de l'immigration et d'une meilleure sécurité sociale.

Connu pour son tempérament de bon vivant, il personnifiait aussi l'opulence et l'élitisme. Au point, selon ses détracteurs, que les scandales de sa vie privée lui auront coûté l'accession aux plus hautes fonctions. Il n'a ainsi jamais obtenu l'investiture de son parti pour l'élection présidentielle.

Il a aussi souffert des nombreuses tragédies qui ont frappé le «clan», dont les assassinats successifs de ses deux frères, le président John Fitzgerald Kennedy en 1963, et en 1968 de Robert, ancien ministre de la Justice, alors candidat à la Maison-Blanche. Un autre frère, Joe, pilote, est décédé durant la Seconde Guerre mondiale.

Le décès de «Ted» Kennedy sonne peut-être comme le crépuscule du clan Kennedy, au sein duquel aucun héritier n'apparaît en mesure de reprendre le flambeau et de connaître le même destin que ses aînés. Elle porte aussi un rude coup au camp démocrate au moment où le président Barack Obama tente de faire adopter une profonde réforme du système de santé, sujet dont «Ted» Kennedy s'était fait le héraut. Il sera inhumé samedi aux côtés de ses frères John et Robert au cimetière militaire d'Arlington, près de Washington. /ats-afp-reuters

PROCHE-ORIENT

Aucun progrès à Londres



SURPLACE Benjamin Netanyahu n'a pas beaucoup avancé hier à Londres. (KEYSTONE)

Le premier ministre israélien Benjamin Netanyahu a convenu hier à Londres avec l'émissaire américain George Mitchell de la nécessité de «négociations constructives» avec les Palestiniens. Mais les deux hommes n'ont pas pu faire état de progrès sur le thème épineux de la colonisation.

Les discussions entre de hauts responsables israéliens et américains pour relancer le processus de paix reprendront la semaine prochaine aux Etats-Unis, ont précisé MM. Netanyahu et Mitchell.

«Il est nécessaire de commencer des négociations constructives entre Israël et les Palestiniens pour avancer vers un accord de paix régional», ont-ils déclaré dans un communiqué, appelant toutes les parties à «prendre les mesures pratiques permettant de faire progresser la paix».

Benjamin Netanyahu a ensuite quitté Londres pour Berlin, où il poursuit sa tournée européenne en s'entretenant avec la chancelière allemande Angela Merkel. /ats-afp-reuters

Frasques et héritage

En 1969, la voiture qu'il conduit tombe d'un pont à Chappaquiddick Island: il parvient à s'extirper du véhicule tombé à l'eau mais sa passagère, qui avait travaillé pour la campagne présidentielle de son frère, meurt noyée, coincée dans la voiture.

Ted Kennedy ne prévient les autorités que le lendemain et est condamné à deux mois de prison pour délit de fuite, une peine qui sera suspendue. Sans condamner sa carrière de sénateur, ce scandale anéantit ses chances de se présenter un jour à la Maison-Blanche. Il perd les primaires démocrates en 1980 face à Jimmy Carter.

Les scandales liés à ses frasques de séducteur s'enchaînent au point qu'il fait son mea culpa public au début des années 1990.

Il assoit néanmoins année après année sa posture de patriarche de la famille et par extension, du Parti démocrate. En 2003, il s'oppose à George W. Bush après l'invasion de l'Irak, l'accusant d'avoir sciemment exagéré la menace irakienne pour justifier la guerre. Il compare Bush à Richard Nixon et l'Irak au Vietnam. Il évoque «la pire bétise de l'Histoire de la diplomatie américaine».

Après avoir enterré en août sa sœur Eunice Shriver, Ted Kennedy laisse derrière lui la dernière survivante du clan Kennedy, Jean, née en 1928, ainsi que les trois enfants, Kara, Edward Jr et Patrick, qu'il a eus avec sa première épouse, Joan, et sa seconde femme Victoria Reggie, épousée en 1992. /ats-afp-reuters

Vibrant et émouvant hommage d'Obama

Les hommages de leaders politiques américains et dans le monde ont afflué dès l'annonce du décès de «Ted» Kennedy. Se disant le «cœur brisé», le président américain Barack Obama a déclaré qu'«un chapitre important de notre histoire s'est clos».

«Notre pays a perdu un grand leader qui a relevé le flambeau de ses frères tombés, pour devenir le plus grand sénateur américain de notre temps» et «une figure unique dans l'histoire américaine», a-t-il dit depuis Martha's Vineyard, une île du Massachusetts, où il est en vacances.

La secrétaire d'Etat américaine, Hillary Clinton, a déploré le décès «l'un de nos meilleurs hommes d'Etat et un ami très cher» tandis que l'épouse de l'ex-président conservateur Ronald Reagan, soulignait que son mari «et Ted avaient toujours su trouver un terrain d'entente et ils avaient beaucoup de respect l'un pour l'autre».

A l'étranger, le premier ministre britannique Gordon Brown a estimé qu'il serait regretté sur «chaque continent», tandis que son homologue irlandais Brian Cowen jugeait que son pays avait «perdu un véritable ami». La Commission européenne s'est dite «très triste» d'apprendre le décès d'un homme «au service du public» aux Etats-Unis et dans le monde.



2008 Ted Kennedy avait soutenu Barack Obama durant sa campagne présidentielle. (KEYSTONE)

Ex-premier ministre britannique, Tony Blair, a estimé que le sénateur Kennedy était «une personnalité qui inspirait l'admiration, le respect et la dévotion, non seulement en Amérique mais dans le monde».

Le premier ministre israélien Benjamin Netanyahu a déploré le décès d'«un grand ami d'Israël». «Kennedy est un ami depuis trente ans, un grand patriote américain, un grand champion d'un monde meilleur», a dit le dirigeant israélien à Londres, où il est en déplacement. /ats-afp-reuters

En bref

■ AFGHANISTAN
Membre du CICR tué

Un collaborateur afghan du CICR a été tué lors de l'explosion qui a fait au moins 43 tués et 65 blessés à Kandahar, en Afghanistan. /ats-afp-reuters

■ RWANDA
Ex-responsable acquitté

Un ancien haut responsable administratif rwandais, Augustin Hategeka, condamné en juillet pour génocide, a été acquitté en appel. La chambre d'appel a expliqué qu'elle avait procédé à une enquête dont les résultats contredisent les témoignages. /ats-afp

■ AUTRICHE
Accord politique sur le secret bancaire

L'Autriche est parvenue à un accord politique pour l'assouplissement de son secret bancaire. Ce pays est le dernier de l'Union européenne à figurer sur la «liste grise» des paradis fiscaux. /ats-afp

Immobilier à vendre

A CHAMBRELIEN, 2 villas individuelles 5 1/2 pièces avec garage double. Parcelles dès 708 m². Style contemporain, grande baies vitrées et vue sur le lac. Matériaux et équipement de très bonne qualité favorisant l'économie d'énergie et le respect de l'environnement. Standard MINERGIE. Renseignements: tél. 032 731 51 09. 028-636172

A CUDREFIN, dernières villas en construction avec libre choix des finitions par les acquéreurs. Habitable décembre 2009. Prix clés en main: Fr. 575 000.—, www.michelwolfsa.ch / Tél. 032 721 44 00. 028-636239

A 2 PAS DE LANDEYEUX, villa 4 1/2 pièces, 2 salles de bains, jardin clôturé. Prix exceptionnel. Tél. 079 447 46 45. 028-636279

A budgets serrés, prix très serrés! Voyez donc à Marin, chez **BOLOMEY**

pour papier, cartouches et toners les plus demandés: vous serez étonnés! De plus, on livre à domicile.

www.bolomey.ch

AUX MONTs, dans un quartier offrant une qualité de vie incomparable ainsi qu'une magnifique vue, villa mitoyenne de 5 1/2 très ensoleillée utilisant les énergies renouvelables. Fr. 613 800.— soit Fr. 1415.—/mois charges incluses. Tél. 032 914 76 76. 132-224470

CRESSIER, dans quartier calme, 4 1/2 pièces standing, plain-pied, terrasse, jardin 250 m², WC-douche, WC-bains, WC séparés, une place extérieure, une place garage collectif, Fr. 555 000.— Tél. 076 577 94 98. 028-636196

CUDREFIN à quelques minutes du lac, spacieuse villa mitoyenne de 5 1/2 de qualité supérieure en phase avec le développement durable. Grand séjour lumineux de 54 m², pompe à chaleur, panneaux solaires. Situation calme et très ensoleillée, commodités à quelques minutes. Fr. 596 000.— soit Fr. 1400.—/ mois charges incluses. Tél. 032 914 76 76. 132-224471

GIEZ - NOUVELLE RÉALISATION, à 8 min. de Grandson et Yverdon. 4 villas jumelles MINERGIE, 6 1/2 pces 170 m², sous-sol excavé. Dès Fr. 745 000.— M. Tardy, Régie Duboux SA Lausanne, M. Tardy, tél. 021 321 90 40. 022-974551

HAUTERIVE, rue du Château, duplex 5 1/2 pièces de 190 m², jardin. Un concept moderne et traditionnel en harmonie avec la qualité du site historique. Charme assuré, vue sur le lac et proximité des transports. Renseignements: tél. 032 731 51 09. 028-636171

MÔTIERS, jolie villa de 6 pièces, avec grand jardin arborisé et clôturé. Pour traiter: Fr. 110 000.—, loyer Fr. 880.—. Tél. 079 447 46 45. 028-636276

THIELLE, magnifique villa individuelle neuve de 5 1/2 pièces, avec matériaux de qualité, 2 salles d'eau, cheminée, cuisine ouverte avec îlot central, couvert à voiture, pergolas et jardin de 350 m². Fr. 720 000.—. Tél. 079 699 27 25, www.michelwolfsa.ch 028-636269

VENTE APPARTEMENT 3 1/2 pièces 95 m². Fr. 420 000.—. Tél. 079 426 92 81. 028-636083

VILLIERS, villa 6 1/2 pièces 200 m², ossature bois de 2003. Construction contemporaine de qualité. Fr. 920 000.— à discuter. Tél. 079 330 81 38. 028-636093

Immobilier à louer

AU LOCLE, appartement 2 1/2 pièces, balcon, ascenseur, Fr. 450.— + charges. Tél. 079 347 71 16. 132-224088

CHÉZARD-ST-MARTIN, Grand-Rue 35, appartement 3 1/2 pièces (90 m²) + 1 pièce galetas, mansardé, au 2^e étage (3 logements dans la maison). Cuisine ouverte sur salle à manger, place de parc, grand jardin. Libre de suite ou selon convenance. Loyer Fr. 980.— + charges (env. Fr. 180.—). Contact: tél. 079 664 96 25 ou tél. 032 853 18 74. 028-636150

CHAUX-DE-FONDS, 1, 2 et 3 pièces, rénovés, cuisines agencées neuves. Tél. 079 237 86 85. 028-635722

COFFRANE, appartement rénové, 4 chambres, cuisine habitable, salle de bains/WC, cave, galetas. Fr. 890.— + Fr. 210 de charges. De suite ou à convenir. Tél. 032 710 12 40. 028-635950

COLOMBIER, rue des Coteaux 3a, 2^e étage, joli appartement entièrement rénové de 6 pièces, cuisine agencée, salle de bains/WC, WC/douche, balcon, cave, galetas. Libre de suite ou à convenir. Visite et renseignement: tél. 032 737 88 00. 028-635855

CORNAUX, garage double à louer en bas du Ch. des Rochettes. Fr. 150.—/mois. Tél. 032 723 23 00, Etude Henri Schaller, heures de bureau. 028-636215

CRESSIER, 2 1/2 pièces, cheminée de salon, machine à laver et à sécher indépendantes, jardin, pas de chien. Fr. 800.— + charges. Tél. 079 520 32 55. 028-636175

DOMBRESON, 3 pièces, cuisine agencée, bains/WC, cave, galetas. Fr. 720.— + charges. Libre dès le 1.10.2009. Tél. 032 727 71 03. 028-636278

ENGES, pour le 1^{er} octobre, appartement 3 1/2 pièces, cuisine agencée, lave-linge, sèche-linge, jardin, places de parc, cave. Tél. 032 757 18 67. 036-527526

028-636182

HAUTERIVE, Longschamps 25, 5 1/2 pièces, vue magnifique, 2^e étage, cuisine agencée, salon/salle à manger, bureau ouvert sur salon, cheminée, 3 chambres à coucher, 2 salles d'eau, balcon, ascenseur, Fr. 2250.— charges comprises, garage Fr. 120.—, place de parc Fr. 20.—. Libre tout de suite. Tél. 032 722 33 63. 028-636247

LA CHAUX-DE-FONDS, 5 1/2 pièces, 154 m², cuisine agencée, cave, chambre haute. Date à convenir. Tél. 079 433 51 47. 132-224462

LA CHAUX-DE-FONDS, Jardinière 47, pour de suite ou à convenir, appartement 4 pièces au 1^{er} étage entièrement rénové. Cuisine agencée, cave, galetas. Loyer: Fr. 980.— + Fr. 240.— de charges. Renseignements: tél. 032 731 51 09. 028-636169

LA CHAUX-DE-FONDS, Numa-Droz 109, bel appartement de 5 1/2 pièces. Très grande cuisine agencée, salle de bains, buanderie. Loyer Fr. 1240.— + charges. Tél. 032 910 92 11 ou tél. 032 913 98 16. 132-224418

LA CHAUX-DE-FONDS, Cornes-Morel 35, lumineux 4 1/2 pièces en duplex, cuisine agencée ouverte sur coin à manger et grand séjour, grande baie vitrée, salle de bains/WC et WC séparé, terrasse, lotissement sans circulation, avec aires de jeux, garage collectif, loyer subventionné, libre de suite ou à convenir, tél. 032 967 87 87 matin, www.gerance-esplanade.ch 132-222535

LE PRÉVOUX S/LE LOCLE, de suite ou à convenir, 4 1/2 pièces, confort, cave, cuisine semi-agencée habitable, lessiverie, terrasse, garage, jardin. Zone de campagne. Pas d'animaux. Fr. 810.— + Fr. 240.— charges. Garage Fr. 110.—. Arrêt de bus postal devant l'immeuble. Tél. 032 931 43 79. 132-224456

LA CHAUX-DE-FONDS, Tour de la Gare, centre ville, magnifique appartement complètement rénové, lumineux, cuisine agencée, carrelage au sol neuf, salle de bains + WC séparés neufs, hall avec armoires, séjour et chambres avec parquet neuf, balcon, ascenseur. A visiter absolument! Libre de suite. Lieu: Rue des Musés 58, 2300 La Chaux-de-Fonds, tél. 079 655 71 20. 012-716655

MARIN, Indiennes 13b, appartement neuf de 4 1/2 pièces, cuisine agencée ouverte sur le séjour avec balcon, salle de bains/WC, WC séparé, 3 chambres donnant accès au balcon, Fr. 1 700.— + charges. Tél. 032 729 09 59 028-635524

NEUCHÂTEL-GARE, beau studio meublé à sous-louer, lumineux, calme, vue lac, jardin. Fr. 780.— charges comprises. Tél. 0033 685 09 60 43. 028-635828

NEUCHÂTEL CENTRE VILLE, MOULINS 51, magnifiques bureaux entièrement rénovés 102 m². Loyer Fr. 1700.— + acompte charges Fr. 225.—. Libre de suite. Tél. 032 757 65 65. 028-636055

NEUCHÂTEL, Promenade-Noire 1, magnifique bureau 214 m², vue lac. De suite ou à convenir. Loyer mensuel Fr. 3900.— charges comprises. Tél. 079 345 56 08. 028-635676

NEUCHÂTEL, 5 pièces rénové, cuisine agencée. De préférence à un couple, éventuellement avec un service de conciergerie. Fr. 1680.— + charges. Tél. 032 730 19 10, dès 18h00. 028-636257

NEUCHÂTEL, rue Louis-Favre, chambre avec WC. Fr. 220.— + charges. Libre dès le 1.10.2009. Tél. 032 727 71 03. 028-636281

NEUCHÂTEL, Trois-Portes 27, 1^{er} étage, bel appartement de 6 pièces, grand séjour, 5 chambres, cuisine agencée, salle de bains/WC, WC/douche, balcon-terrasse, cave. Loyer Fr. 2950.— charges et garage inclus. Libre de suite. Visite et renseignements: tél. 032 737 88 00. 028-636173

SAINT-IMIER, 3 pièces, cuisine, bains/WC, balcon, cave, galetas. Fr. 450.— + charges. Tél. 032 727 71 03. 028-636283

SAVAGNIER, appartement 3 pièces, cuisine agencée habitable, balcon, cave, galetas. Fr. 1130.— charges comprises avec garage. Libre fin août. Tél. 079 436 83 23. 028-636195

ST-AUBIN/NE, magnifique 3 pièces rénové avec cachet, cheminée. Fr. 1400.—/mois, plus charges, parking. Tél. 032 836 29 15. 028-636016

ST-BLAISE, 4 pièces rénové, agencé. Proche de toutes commodités, vue, jardin. Fr. 1790.— charges comprises. Tél. 078 581 06 81. 028-636293

SURFACE COMMERCIALE DE 65 M², de plain pied, au centre ville de Neuchâtel. Fr. 4000.—/mois charges comprises. www.michelwolfsa.ch / Tél. 032 721 44 00. 028-636235

LOCALITÉ DÉBUT VAL DE TRAVERS, ancien hangar-garage, sur 3 étages, environ 110 m² au rez (8,50 x 13,30), hauteur du rez 2,2 m, pour stockage, garde-meuble, dépôt, hivernage et autres. Possibilité de mettre au rez 7 à 8 voitures. Loyer très modéré, à discuter. Tél. 079 737 23 10. 028-636292

Immobilier demandes d'achat

APPARTEMENT DE 3 1/2 OU 4 PIÈCES, libre de suite. Décision rapide. Tél. 079 447 46 45. 028-636280

VALAIS, PRIVÉ ACHÈTE CHALET habitable, avec ou sans confort, accès aisé. Tél. 079 216 85 29. 036-527526

Animaux

À LOUER BOXES dans petite écurie au Val-de-Ruz. Mise au parc quotidienne. Manège à 10 minutes à cheval. Libre de suite. Tél. 078 892 80 01. 028-635781

028-622413/DUO
CSP
CENTRE SOCIAL PROTETANT
NOUVEAU DÉBARRAS
d'appartements et villas,
demandez nos conditions.
Neuchâtel Tél. 032 722 19 60
La Chaux-de-Fonds Tél. 032 967 99 70
132-224460

Cherche à acheter

ACHÈTE GRANDS VINS DE BORDEAUX, Bourgogne, Rhône, Italiens, etc. Tél. 079 217 45 49. 022-967604

ACHÈTE TOUTES ANTIQUITÉS, pour petit château, mobilier du 17^e au 19^e siècle, tous tableaux du 17^e au 20^e siècle et toutes sculptures du 17^e au 20^e siècle + achat d'or. Tél. 079 301 24 52. 028-636212

A vendre

OCCASION, PROMOTION, %, FIN DE SÉRIE, neuf, appareils ménagers cuisines, 032 913 00 55 ou www.pierrot-menager.com 132-224273

PIANOS, le bonheur dans votre maison... c'est un piano «Clairson». Estavayer-le-Lac, Camus 6, locations/ventes. Superbes prix. Documentation tél. 026 663 19 33. www.clairson.ch 196-234918

VÉLO SCOTT BLEU/BLANC, fille, 8 - 10 ans, Fr. 150.—. Tél. 032 753 25 44. 028-636183

PIANO LOCATION-VENTE, grand choix, tous prix, accordage + transport gratuits. Tél. 079 332 06 57 www.fnx.ch 017-903058

Perdu Trouvé

LA PERSONNE QUI A EMPRUNTÉ le gril-potence de la boucherie Margot le 31 juillet est priée de le rapporter immédiatement. 028-636201

PERDU DOUDOU EN PELUCHE mardi 25 août place du Coq d'Inde à Neuchâtel. Qui a trouvé un doudou en peluche brun/beige, longues oreilles brunes, 2 boutons en peluche beige sur le ventre, modèle «lapin/chien», taille env. 20 cm. D'avance merci de votre appel au 079 705 08 39, petit garçon très triste de l'avoir perdu! 028-636303

Rencontres

BELLE PERLE NOIRE, 55 ans, poitrine XXXL, aimerait rencontrer homme de 50 à 75 ans, pour partager la solitude, amour, amitié. Pas de sms, ni de numéro masqué. Tél. 076 286 02 69. 132-224460

Erotique

JEUNE FEMME de couleur, seins XL. Se déplace uniquement. Nuit ok. Tél. 078 846 39 90. 132-224428

CHX-DE-FDS. New Cuba, seins XL, 25 ans + belle, seins XXXL. 076 273 12 18 / 076 433 39 34. 132-224407

CHX-DE-FDS New, privé, séduisante femme, mince, A-Z, 3^e âge OK. 7/7. Tél. 079 777 65 15. 036-527978

CHX-DE-FDS. Privée, chez Julia, belle étoile rousse (28), grande, douce, T. 36, peau blanche. Mercredi-Jeudi-Vendredi. Tél. 078 864 49 29. 132-224454

CHX-DE-FDS. Travesti, 23 ans, blonde + femme 40 ans, massage à 4 mains. Tél. 078 863 01 12. 132-224403

NE 1ÈRE FOIS CH, DIANA, jolie black (20), de Curaçao, grosse poitrine. Tél. 076 292 27 19. 028-636148

NE: belle basanée, seins XL, chaude, tous fantasmes, l'amour, pas pressée. Tél. 079 682 69 10. 028-636135

NE, douce Camille, l'amour AZ dès Fr. 80.—, 7/7. Âgé ok. Tous fantasmes. Tél. 079 516 12 86. 028-635674

NEUCHÂTEL, ravissante jeune femme, sensuelle, érotique, super vraie détente. 079 300 32 30. 036-527693

NE1^{er} jour, Aline joli corps, seins naturels XXXL, séduisante, 69, jeux érotiques de A-Z. Sans tabous. Pas pressée, privé. Tél. 078 849 05 83. 028-636232

NEUCHÂTEL, ravissante jeune femme, sensuelle, érotique, super vraie détente. 079 300 32 30. 036-527693

NE1^{er} jour, Aline joli corps, seins naturels XXXL, séduisante, 69, jeux érotiques de A-Z. Sans tabous. Pas pressée, privé. Tél. 078 849 05 83. 028-636232

Demandes d'emploi

DAME GARDERAIT UNE PERSONNE ÂGÉE, région Neuchâtel. Tél. 032 753 57 53. 028-636197

MAÇON INDÉPENDANT fait toutes démolitions, taxe évacuation comprise. Tél. 079 758 31 02.

132-224386

Offres d'emploi

CABINET DENTAIRE à La Chaux-de-Fonds cherche assistante dentaire et hygiéniste dentaire. Ecrire sous chiffre: F 132-224465 à Publicitas S.A., case postale 0048, 1752 Villars-s/Glâne 1

ENTREPRISE À CORCELLES cherche installateur en chauffage, sachant travailler seul, entrée de suite. Tél. 079 607 88 54. 028-636286

EMPLOI ÉTUDIANTS (ES): Vous êtes disponibles sur 3 mois ou plus, vous avez plus de 20 ans, de caractère communicatif, vous êtes ouvert à la vente. Dvdfly vous propose un poste au sein de son équipe et assure votre formation, un salaire fixe + bonus. Horaire 17h30 - 20h45 du lundi au vendredi. Contactez: Claire Giroud au 032 720 10 24. 028-634176

RECHERCHE PERSONNE maîtrisant langue allemande pour cours de soutien à lycéen de 2^e année, mercredi après-midi, à domicile. Littoral/ouest de Neuchâtel. 032 731 84 60 dès 18h. 028-635452

RESTAURANT L'ESCARBOT, au Landeron, cherche de suite ou à convenir, un(e) cuisinier(ère), CFC, à 100%, congé dimanche et lundi. Tél. 032 751 72 82. 028-636191

Véhicules d'occasion

A BON PRIX ACHAT AUTOS, bus, camionnettes. Paiement cash. Tél. 078 624 64 64. 028-636111

A VENDRE, GOLF CL ROUGE 5 portes, 1800 ccm, année 1993, expertisée mars 1999. 121 000 km. Prix Fr. 2800.—. Tél. 077 202 60 38. 028-636249

Divers

ARTISAN RÉALISE VOS PEINTURES, crépis, plâtreries, pose de plafond, doublages, cloisons et différents revêtements de sol. 079 476 52 24. 012-716729

ATLANTIC DÉMÉNAGEMENT, débarras et nettoyage, devis et cartons gratuits, assurance, qualité. M. Peltier. Tél. 078 765 45 45. 132-224413

DÉMÉNAGEMENTS TRANSPORTS MARWIL. Débarras, nettoyages. Tél. 079 830 01 01. 028-635863

HARICOTS À CUEILLIR SOI-MÊME Fr. 2.50/kg, pommes-de-terre. 10 kg Fr. 8.—. Werner Schreyer-Grandjean & fils, 3238 Gals. Tél. 032 338 25 07. 006-617936

PARENTS-INFORMATION: c'est la rentrée scolaire avec ses nouveaux rythmes, ses nouvelles habitudes familiales. Inquiétudes, préoccupations, stress? Nous vous écoutons en toute confidentialité. Tél. 032 725 56 46. www.parents-information.ch 028-635142

SOS ABD SERVICE PROFESSIONNEL EXPRESS, débarras, nettoyages. M. Beuchat. Tél. 078 893 77 53. 132-223771

2 quotidiens + 1 site internet
= 3 chances de succès!

UNE TABLE RUSTIQUE EN NOUVEAU
pieds massifs et barre non vernie pour
refuge ou salle de réunion. Prix à discuter

CHERCHE APPARTEMENT 2 PIÈCES
balcon et cuisine agencée. Prix maximum
900 francs

SUPERBE VOITURE D
bon état et expertisée
connaisseur. Prix à discuter

Minie

A la date de votre choix, du lundi au samedi dans L'Express et L'Impartial, puis 14 jours en ligne sur pilote.ch.

L'EXPRESS arc PRESSE
L'Impartial arc PRESSE



PILOTE.CH

Indices

SMI 6176.9-0.38%	SPI 5313.8-0.36%
SLI 951.2-0.41%	Dow Jones 9543.5+0.04%
Nasdaq Comp. 2024.4+0.00%	CDAX 40 3668.3-0.33%
NDAX 30 5521.9-0.63%	Nikkei 225 10639.7+1.35%
DJ Euro Stoxx 50 2788.9-0.43%	FTSE 100 4890.5-0.53%

Les plus grandes variations sur le marché suisse

Plus fortes hausses		Plus fortes baisses	
COS P	+6.8%	BT&T Timelife	-8.0%
Raetia Energie BP	+4.6%	Swiss Life N	-7.0%
Day N	+4.4%	Private Equity N	-6.9%
Affichage N	+4.3%	VP Vaduz P	-6.5%
Berg_Engelberg	+4.0%	Ascom N	-4.8%
OC Derlikon N	+4.0%	BC du Jura P	-4.5%

Change

	Devises		Billets		
	achat	vente	achat	vente	avec CHF 1-j'achète
Euro (1)	1.5013	1.5367	1.49	1.55	0.64 EUR
Dollar US (1)	1.0509	1.0763	1.0295	1.0975	0.91 USD
Livre sterling (1)	1.7077	1.7493	1.6575	1.8175	0.55 GBP
Dollar canadien (1)	0.9647	0.9877	0.9425	1.0225	0.97 CAD
Yens (100)	1.1169	1.1429	1.0845	1.18	84.74 JPY
Cour. suédoises (100)	14.8077	15.1505	14.3	15.9	6.28 SEK

En bref

■ ASSURANCES

Swiss Life veut réduire ses coûts
Affichant un plongeon de son bénéfice net après six mois, Swiss Life lance un vaste programme de réduction de ses coûts. L'assureur vie va supprimer 520 emplois d'ici 2012 en Suisse, dont 220 licenciements. Il escompte des économies entre 350 et 400 millions de francs. /ats

■ LA POSTE

Bénéfice en baisse de 16% au 1er semestre
La Poste demeure une entreprise bénéficiaire, mais son résultat au 1er semestre 2009 est de 16% inférieur à celui de la même période de l'année précédente. Le Géant jaune explique ces chiffres par l'accélération du recul du trafic des lettres et la hausse des charges salariales. /ats

■ FRANCE

Philippe Hersant à la tête de son groupe

Philippe Hersant prend la présidence du directoire du Groupe Hersant Média (GHM), dont il est d'ailleurs le principal actionnaire, après la démission lundi de la direction générale de Frédéric Aurand. GHM édite en France 27 titres d'informations locales. /réd

BONHÔTE

www.bonhote.ch

	26/8	préc.	haut	bas
B. alter. Multi-ARBITRAGE (EUR)	7096.00	10.5		
B. alter. Multi-PERFORM. (EUR)	8968.00	7.6		
B. stratégies-MONDE	124.88	10.9		
B. stratégies-OBLIGATIONS	106.53	8.9		
B. sel.-OBLIG. HR multi-fonds	106.90	27.7		
B. sel.-BRIC multi-fonds	121.79	49.6		
B.-IMMOBILIER	106.40	-0.0		

ENQUÊTE

La construction résiste bien à la crise

La branche de la construction en Suisse est restée moins touchée par la crise au deuxième trimestre que l'ensemble de l'économie. Mais des tendances d'affaiblissement sont perceptibles dans le bâtiment, selon l'enquête trimestrielle de la Société suisse des entrepreneurs (SSE) publiée hier.

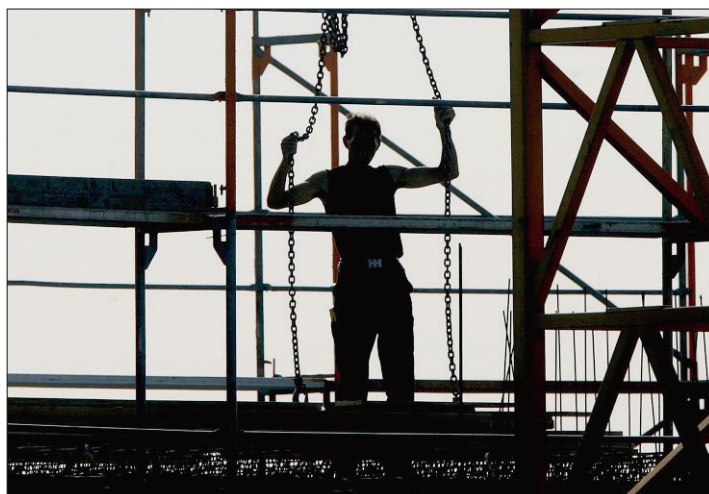

CRISE Au sein de la construction, le secteur du bâtiment réagit à la crise de manière plus prononcée que le génie civil public. (KEYSTONE)

Durant ces trois mois, les chiffres d'affaires du secteur principal de la construction ont globalement augmenté de 7,8% par rapport au deuxième trimestre 2008, à quelque 4,9 milliards de francs, selon l'enquête trimestrielle de la SSE. La hausse est surtout due à de gros projets de génie civil (+28,4%), alors que le bâtiment privé montre un net repli (-7,1%). L'hiver rigoureux avait fortement freiné l'activité au 1er trimestre, entraînant un effet de rattrapage durant les trois mois sous revue, note la SSE. L'évolution des réserves de travail a également été globalement favorable: elles s'affaiblissaient à quelque 11,9 milliards de francs à fin juin, en hausse de 9% sur un an. Le nombre de travailleurs à temps complet dans la branche a pour sa part légèrement augmenté et a atteint 82 350 personnes.

Dans le secteur du bâtiment, le recul des chiffres d'affaires a été supérieur à la moyenne dans le segment logement, atteignant -9,1% par rapport à avril-juin 2008. Les commandes y ont aussi fortement diminué, de 9,6%.

Le volume de construction dans le secteur industriel et artisanal s'est mieux maintenu, ne baissant que de 3%. Une stabilité due avant tout à de gros projets dans les agglomérations et qui avaient déjà démarré en période de haute conjoncture, relève la SSE. Au niveau des commandes, la situation est plus alarmante: elles ont reculé de pas moins de 22,9%.

L'activité reste toutefois stimulée par les mandats des

pouvoirs publics, notamment pour des ouvrages d'infrastructure. Le volume de projets annoncés pour le troisième trimestre dépasse de 11,3% celui de l'année dernière à pareille époque, et le tassement conjoncturel devrait ainsi être encore peu perceptible d'ici la fin de l'année.

Les programmes de relance conjoncturelle de la Confédération axés sur la construction ne jouent pour leur part qu'un rôle marginal, selon la SSE. Pour comparaison, elle met en regard leur volume légèrement supérieur à 500 millions de francs avec le volume global du secteur principal de la construction, qui a atteint 17,9 milliards l'an dernier.

Au chapitre des perspectives, le contraste sectoriel est profond. Le génie civil public affiche ainsi une évolution prospère grâce à une réserve bien remplie de gros projets prêts à être réalisés. Le bâtiment en revanche est tributaire pour l'essentiel de mandats privés et réagit de manière prononcée à la détérioration du climat de consommation. /ats

BANQUES

Valiant passe à l'offensive

Valiant continue d'étendre sa présence en Suisse. Le groupe bancaire bernois reprend la Caisse d'épargne de Siviliez (FR) ainsi que la Spar+Leihkasse Steffisbourg (BE). Les actionnaires de la banque régionale fribourgeoise et ceux de Valiant devront donner leur aval, lors de leurs assemblées générales respectives de cet automne. Suite à quoi la Caisse d'épargne de Siviliez sera intégrée à la Banque Romande Valiant, filiale à 100% du groupe, avec effet rétroactif au 1er juillet 2009, ont indiqué hier les deux établissements.

La Banque Romande Valiant affiche de grandes ambitions en Suisse romande. Née cette année de la fusion avec la Banque Jura Laufon, elle constitue la tête de pont du développement des activités de Valiant en Suisse romande.

Valiant reprend également la Spar+Leihkasse Steffisbourg, son partenaire depuis plusieurs années. La reprise est prévue également avec effet rétroactif au 1er juillet. De son côté, Valiant compte parmi les dix premières banques de détail en Suisse. Forte de quelque 1000 collaborateurs à temps plein, la banque présente un total de bilan de plus de 22 milliards. /ats

LA BOURSE



Cours sans garantie

P = action au porteur
N = action nominative
BJ = bon de jouissance
d = cours demandé
o = cours offert

Marchés européens (cours en EUR)

	26/8	préc.	haut	bas
Akzo-Nobel	39.44	39.95	43.68	22.39
Alcatel-Lucent	2.75	2.46	4.42	0.87
Allianz	81.95	79.45	117.26	45.22
Axa	16.02	15.99	24.95	5.71
Carrefour	32.56	32.42	37.21	22.06
Daimler	32.34	32.72	43.44	17.24
Danone	37.94	37.65	51.54	31.21
Deutsche Bank	48.85	48.95	62.75	15.40
Deutsche Telekom	9.36	9.36	11.94	7.84
E.ON AG	29.50	29.72	40.17	17.80
Ericsson LM (en SEK)	66.40	67.00	79.60	55.50
France Telecom	18.52	18.45	21.08	15.45
Heineken	29.86	27.86	33.20	18.75

Marchés nord-américains (cours en USD)

	26/8	préc.	haut	bas
3M Company	71.42	72.68	74.30	40.88
Altria Group	18.17	18.15	21.85	14.34
Am. Express Co.	33.14	32.82	41.80	9.71
AT & T	26.51	26.30	33.15	20.90
Baxter Intl Inc.	56.85	56.89	70.40	45.46
Boeing	47.82	48.25	68.44	29.05
Caterpillar Inc.	47.25	47.83	74.50	21.72
Chevron	71.09	70.65	89.75	55.50
Citigroup Inc.	49.65	47.75	23.50	0.97
Cooca-Cola	4.18	48.74	55.77	37.44
Dell Computer	14.67	14.57	25.95	7.84
Du Pont Co.	32.38	32.40	48.22	16.06
Exxon Mobil	71.37	70.68	83.63	56.51

Fonds/Fondation de placement SWISSCANTO (Banques Cantonales)

	dernier	% 1.10.09	dernier	% 1.10.09
(CH) BF CHF	89.12	8.7	(LU) EF Sel HealthC.	324.31
(CH) BF Conv. Intl.	109.19	10.1	(LU) EF Sel Intl B.	81.34
(CH) BF Corp H CHF	97.17	7.1	(LU) EF Sm&MC Jap.15481.00	25.7
(CH) BF Corp EUR	101.68	8.5	(LU) EF Sm&MC Nam.	76.25
(CH) BF Intl	85.42	9.2	(LU) EF Sel Tech B.	121.01
(CH) Commodity A.	80.65	14.2	(LU) EF Water B.	70.25
(CH) EF Asia A.	74.20	23.8	(LU) MM Fd AUD	210.62
(CH) EF Emer.Mkts A.	177.38	47.6	(LU) MM Fd CAD	187.69
(CH) EF EuroLand A.	94.14	23.5	(LU) MM Fd CHF	148.74
(CH) EF Europe.	103.94	29.7	(LU) MM Fd EUR	104.92
(CH) EF Green Inv A.	94.18	20.0	(LU) MM Fd GBP	129.90
(CH) EF Index Fd.	924.97	19.6	(LU) MM Fd USD	194.18
(CH) EF Intl	119.67	19.4	(LU) Sic.II Bd CHF	102.27
(CH) EF Japan	4997.00	12.1	(LU) Sic.II Bd EUR	103.32
(CH) EF N-America.	193.52	21.8	(LU) Sic.II Bd USD	109.27
(CH) EF Sm&MC Swi.	317.02	22.5	Eq. Top Div Europe	89.00
(CH) EF Switzerland.	253.43	15.8	Eq Sel N-America B.	94.38
(CH) EF Tiger A.	77.16	44.8	Eq Sel Europe B.	61.64
(CH) EF Value Switz.	117.92	12.4	Bond Inv. AUD B.	158.25
(CH) SMI Index Fd.	82.34	15.2	Bond Inv. CAD B.	161.63
(CH) SPI Index Fd.	84.04	16.4	Bond Inv. CHF B.	119.60
(LU) BI Med-Ter CHF.	113.69	2.7	Bond Inv. EUR B.	79.63
(LU) BI Med-Ter USD.	125.14	2.3	Bond Inv. GBP B.	83.85
(LU) BI Med-Ter EUR.	135.20	0.1	Bond Inv. JPY B.	1018.00
(LU) EF Climate B.	66.47	20.8	Bond Inv. USD B.	142.51
(LU) EF Sel Energy B.	565.96	17.7	Bond Inv. Intl B.	113.65

Taux de référence (en %)

	dernier	préc.
Rdt oblig. CH 10 ans	1.99	2.02
Rdt oblig. US 30 ans	4.21	4.27
Rdt oblig. All 10 ans	3.22	3.26
Rdt oblig. GB 10 ans	3.55	3.55
Rdt oblig. JP 10 ans	1.31	1.33

Matières premières

	dernier	précédent
Prix du brut (NYMEX par baril)	71.46	72.05
Huile de chauffage par 100 litres (prix indicatif 3000 à 6000 litres)	75.90	77.30

LA GESTION DE FORTUNE
GAGNER DE L'ALTITUDE

BCN
Plus forts ensemble

www.bcn.ch

Métaux précieux

	OR	ARGENT	PLATINE
	achat	vente	achat
Once/USD	941.85	945.85	14.17
Kg/CHF	32338	32588	484.8
			496.8
			42097
			43097
Vreneli 20.	186	212	-

Swibor

	SWIBID	SWIBOR
2 ans	0.71	0.75
3 ans	1.03	1.07

Margot Mazout
Huile de chauffage

Numéro unique: 0844 844 644

E-Mail: info@margotmazout.ch
Internet: www.margotmazout.ch

URGENCES

- Urgences sanitaires et ambulance: 144
- Police: 117
- Feu: 118
- Intoxication: 145

NEUCHÂTEL

- Pharmacie de service de la Gare, jusqu'à 20h30, en dehors de ces heures, le 144 renseigné
 - Dépannage eau, gaz, électricité 032 843 90 00
 - Bibliothèque publique et universitaire Di et lu fermée. Lecture publique: ma 10h-19h, me 12h-19h, je 10h-19h, ve 12h-19h, sa 9h-17h. Fonds d'étude: ma-ve 10h-12h/14h-19h, sa 9h-12h. Salle de lecture: ma-ve 8h-22h, sa 8h-17h. Salle Rousseau: ma, je, ve sur demande; me, sa 14h-17h. Exposition «Voyageurs au Levant et dans la Grande Asie du XVII au XIXe siècle»: lu-ve 8h-20h, sa 8h-17h. Jusqu'au 12.09.
 - Bibliothèque à domicile service gratuit de la Croix-Rouge, tél. 032 725 42 10
 - Bibliothèque des pasteurs ma-ve 8-11h30, ma 13h30-17h15
 - Bibliothèque Pestalozzi Ma-ve 10h-12h/14h-18h, sa 9h-12h
 - Ludothèque Pestalozzi Ma-je 14h-18h.
 - Bibliomonde livres en langues étrangères, lu 14-17h, ma 9-11h/14-17h, me 8-12h, je 16-19h, ve 14-17h, sa 10-12h
 - Le Discobole prêt de disques. Ouvert ma, me, ve 14-18h30, sa 9h-11h30
 - Piscines du Nid-du-Crô Intérieure: lu-ve 8h-22h, sa 8h-21h, di 9h-20h. Extérieure: Tous les jours, 9h-20h
 - Piscine de Serrières Tous les jours, 9h-19h
- LITTORAL-OUEST**
- Pharmacie de garde Je no gratuit 0800 832 800 renseigné
 - Médecin de garde 079 387 21 00. Je-sa-di 8-8h. Lu-ma-me-ve 12h-14h/18h-8h
- AUVERNIER**
- Bibliothèque pour enfants ve 15h30-17h, me 14-15h30
 - Bibliothèque publique ma 9-11h, je 14-16h

BEVAIX

- Bibliothèque communale ma 14h-19h, je 9h-11h/14h-18h

BÔLE

- Bibliothèque des jeunes Collège. lu/je 15h15-17h15

BOUDRY

- Bibliothèque communale Ma 15h-18h. Me 14h-18h. Je 15h-19h
- Ludothèque de la Basse-Areuse ma 14h-16h30, me 15h30-18h, je 16h-18h30

COLOMBIER

- Bibliothèque communale me 14-18h, je 16-20h

CORCELLES-CORMONDRECHE

- Bibliothèque communale lu 16h-18h, me 17h-19h, je 15h-18h

CORTAILLOD

- Bibliothèque communale ma 15h30-18h30, me 14-17h, ve 15h30-17h30

GORGIER-LA BÉROCHE

- Bibliothèque intercommunale me-ve 15-19h

PESEUX

- Bibliothèque jeunesse lu 13h30-17h, ma 14-17h, me 8-10h/13h30-17h, ve 8-12h
- Bibliothèque adultes Maison de commune, ma 10-12h, me 17-19h, je 17-20h

SAINT-AUBIN

- Ludothèque ZigZagZoung je 15h-17h, sa 9h-11h

LITTORAL-EST

- Pharmacie de garde no d'appel unique 0844 843 842
- Permanence médicale 0900 501 501, 2.-fr/min.

LE LANDERON

- Bibliothèque des Deux Thielles lu 13h30-17h, ma 9h30-11h30/13h30-16h, me 15-17h, je 15-19h, ve 10-12h

LA TÈNE

- «La ludotène» lu/je 15h30-18h

Bibliothèque-médiathèque

- ma 10h-12h/15h-19h, me 15h-18h, je 15h30-19h, ve 9h-12h

VAL-DE-RUZ

- Hôpital de Landeyeux 032 854 45 45. Polyclinique chirurgicale: lu-ve 8h-18h30
- Pharmacie de service Pharmacie du Premier Mars, Les Geneveys-sur-Coffrane, 032 857 10 09, dès 8h30
- Médecin de garde Cabinet de Fontainemelon, 032 853 49 53, 18h-8h

FONTAINE-MELON

- Bibliothèque communale lu 19h-21h, je 13h30-15h30
- Bibliothèque des jeunes lu/je 15h-17h30
- Ludothèque de la Colombine lu/je 15h-17h30, sa 9h30-11h30

LES GENEVEYS-SUR-COFFRANE

- Bibliothèque communale je 19h-20h
- Bibliothèque des jeunes je 15h30-17h

VAL-DE-TRAVERS

- Médecin de garde 032 888 90 00
- Pharmacie de service 032 888 90 00
- Hôpital Couvet: 032 864 64 64
- Foyer d'accueil L'Étoile 032 863 21 91

COUVET

- Bibliothèque communale lu 17h-19h, me 15h-17h, ve 14h-16h
- Ludothèque lu/je 17h-18h30

FLEURIER

- Bibliothèque communale lu/ma 17h-20h, je 15h-18h

LA CHAUX-DE-FONDS

- Pharmacie de garde Pharmacie de la Gare, place de la Gare. Lu-sa jusqu'à 19h. Di et jours fériés 9h-13h/15h-19h. En dehors de ces heures, le 144 renseigné
- Dépannage eau, gaz, électricité 032 843 90 00

Bibliothèque de la ville

- Service de prêt, discothèque et salle de lecture: lu 13h-20h, ma 10h-20h, me et je 10h-19h, ve 13h-19h, sa 10h-16h

Bibliothèque des jeunes I

- Ronde 9. Lu-ve 13h45-18h, sa 10h-12h

Bibliothèque des jeunes II

- Président Wilson. Lu-ve 13h45-18h, sa 10h-12h

Ludothèque

- Lu/je 15h30-18h; ma 15h30-19h
- «Le Papyrus» Bibliothèque chrétienne. Jardinière 90, ma, je 16h-18h30

LE LOCLE

- Pharmacie de garde Amavita Pont, rue du Pont 6, jusqu'à 19h, en dehors de ces heures: 144
- Dépannage eau, gaz, électricité 032 843 90 00
- Bibliothèque de la ville Lu-ma-me-ve 14h30-18h30, je 14h30-20h, sa 10-12h
- Bibliothèque des jeunes Lu-ve 13h30-18h, sa 10-12h
- Ludothèque Lu /ma /je /ve 15h30-17h30, sa 9h-11h

JURA BERNOIS

- Pharmacies de garde Saint-Imier, Pharmacieplus du Vallon, 032 942 86 86
- Tramelan, Von der Weid, 032 487 40 30
- Médecins de garde De La Ferrière à Péry, 032 941 37 37
- Tramelan, 032 493 55
- Médiathèque Tramelan, CIP. Lu/me 14-20h, ma/je 14-18h, ve et veilles de jours fériés 14-17h

JURA

- Pharmacies de garde Saignelégier, Pharmacie des Franches-Montagnes, 032 951 12 03
- Le Noirmont, Pharmacie Saint-Hubert, 032 953 12 01

Adresses LITTORAL-OUEST

- Accueil et placement d'animaux Colombier, Cottendart, refuge de la fondation neuchâtoise d'accueil pour animaux, 841 38 31 ou 861 46 35. Société protectrice des animaux de Neuchâtel, 841 44 29 ou 753 45 38
- NOMAD Basse-Areuse Aide et soins à domicile. Longueville 1, Colombier, 032 886 82 80 (Auvonnier, Bôle, Boudry/Areuse, Champ-du-Moulin, Cortaillod, Colombier, Rochefort)
- NOMAD Bevaix - La Béroche - César Aide et soins à domicile. Temple 16, Case postale 149, Saint-Aubin-Sauges. 032 836

- 26 60 (Saint-Aubin-Sauges, Gorgier-Chez-le-Bart, Bevaix, Vaumarcus, Fresens, Montalchez)
- Infirmières indépendantes A domicile et soins palliatifs. 717, 079 33 22 600
- Service de transports bénévoles Colombier et Bôle, 079 415 13 49. Peseux, Corcelles, Cormondrèche, 079 735 32 08, lu, me, ve 9-11h. Auvonnier, 032 731 56 73, lu-ve 8h-11h. Béroche, 079 390 91 41 (lu, me, ve 9h-11h). Bevaix, 076 610 62 60. Rochefort et Montmolin, 032 855 10 87

Adresses LITTORAL-EST

- Centre de rencontres Marin-Epagnier, Espace-Perrier, salle Epagnier, me 20h15
- Infirmières indépendantes à domicile 717. 078 824 46 72
- Maison des jeunes Marin-Epagnier. Me 13h30-21h30, je 15h30-21h30, ve 15h30-22h30, sa 13h30-21h30, di 13h30-18h30. Rens. 079 658 13 14
- NOMAD Entre-deux-Lacs

- Aide et soins à domicile. Bourguillards 7, Case postale 23, Saint-Blaise (Hauterive, Saint-Blaise, La Tène, Lignières, Enges, Cornaux, Cressier, Le Landeron)
- Services bénévoles Cornaux, Cressier, 079 822 71 06, heures de repas. Marin-Epagnier, 032 756 02 80, 8h30 à 10h. Le Landeron, Lignières, 079 379 52 39, lu/me 8-12h. Saint-Blaise, Hauterive, 079 374 77 66, 9-11h

Adresses VAL-DE-TRAVERS

- Accueil familial de jour 032 866 13 30
- Baby-sitting Môtiers, tél. 032 861 29 80 ou 861 33 94
- CAPT Centre d'aide et de prévention du traitement de la toxicomanie. Fleurier, rue du Guilléri 8, 032 860 12 12, lu-ve 8-12h/14-18h30
- Cora Centre ecuménique de rencontre et d'animation. Fleurier. Grand-rue 7, lu-je 8-12h/13h30-17h, ve 8-12h, tél. 032 861 35 05, fax 032 861 43 36

- Croix-Rouge Suisse Consultation de puériculture au Cora. Grand-rue 7, Fleurier, je 14-19h. Permanence téléphonique, lu au ve 8-9h30, 032 886 886
- NOMAD Val-de-Travers Aide et soins à domicile. Hôpital 3, Couvet, 032 864 66 22

Adresses VAL-DE-RUZ

- Accueil familial de jour 032 853 31 90
- Croix-Rouge Consultation de puériculture. Rue Henri-Calame 8, Cernier. Tous les jours 10h-11h30/14-17h
- Infirmières indépendantes à domicile Transports-achats-visites. Lu-ve 8-12h, 079 417 33 41

- Information allaitement 032 853 44 15
- NOMAD Val-de-Ruz Aide et soins à domicile. H.-Calame 8, Cernier. 032 853 15 31
- Services bénévoles Transports-achats-visites. Lu-ve 8-12h, 079 798 13 22

IMPRESSUM



SOCIÉTÉ ÉDITRICE: SNP Société Neuchâtoise de Presse SA
Editeur: Jacques Matthey
Rédacteur en chef (resp.): Nicolas Willemin
Impression: Centre Presse, Neuchâtel

RÉDACTION EN CHEF
Rédacteur en chef: Nicolas Willemin
Rédactrice en chef adjointe: Françoise Kuenzi
redaction@limpartial.ch
Tél: 032 910 20 01
redaction@lexpress.ch
Tél: 032 723 53 01

RÉDACTION
Région: Stéphane Devaux (resp.), Daniel Droz (resp), Virginie Giroud, Pascal Herof (resp. des magazines), Santi Terol *ne.canton@lexpress.ch* *economie@lexpress.ch*
Littoral & Vallées: Alexandre Bardet (Val-de-Ruz), Ana Cardoso, Sylvia Freda, Fanny Noghero (Val-de-Travers), Jean-Michel Pauchard, Florence Veya *littoral@lexpress.ch* *vallees@lexpress.ch*
Montagnes: Léo Bysaeth (resp.), Sylvie Balmer, Nicolas Heiniger, Claire-Lise Droz, Robert Nussbaum *montagnes@limpartial.ch*
Jura & Jura bernois: Gérard Stegmüller (resp.), Delphine Willemin. *jura.bernois@limpartial.ch* *jura.canton@limpartial.ch*
Sports: Emanuele Saraceno (resp.) Julian Cervino, Emile Perrin, Patrick Turuvani, François Treuthardt *sport@lexpress.ch*

Horizons-Culture: Jean-Luc Wenger (resp.), Dominique Bosshard, Catherine Favre, Claude Grimm, Yann Hulmann *magazine@lexpress.ch*; *forum@lexpress.ch*
Secrétariat de rédaction (Suisse/monde/région): Jacques Girard (resp.), Michel Merz (resp.), Nicolas Bringolf, Dominique Bosshard, Claude Grimm. *redaction@lexpress.ch*
Berne: François Nussbaum *fnussbaum@lexpress.ch*
Internet: David Joly (resp.), Jérôme Bernhard, Laurent Cretenet, Jean-Michel Béguin, *webmaster@arcinfo.ch*
Photographes: Christian Galley, Richard Leuenberger, David Marchon, Juancarlos Duque (rédacteur image).
Infographiste: François Allanou
Dessinateur: Vincent L'Epée

Abonnements :
 Rue Saint-Maurice 4
 2001 Neuchâtel
 Tél. 032 723 53 90
 Fax 032 723 53 99
clientele@lexpress.ch

Régie des annonces :
 Publicitas SA
 Rue Saint-Maurice 4
 2001 Neuchâtel
 Tél. 032 729 42 42
 Fax 032 729 42 43
neuchatel@publicitas.ch

Vous n'avez pas reçu votre journal? En nous signalant cet incident avant 10h30, nous vous rapportons votre journal dans votre boîte aux lettres avant 12h30. Nous recevons vos appels dès 7h30, au 032 723 53 90. Cette prestation est disponible du lundi au vendredi pour tous les abonnés distribués par porteurs.

Tous les droits sont réservés sur l'ensemble du contenu de la publication. Toute réimpression, reproduction, copie de texte rédactionnel ou d'annonce ainsi que toute utilisation sur des supports optiques ou électroniques est soumise à l'approbation préalable de l'éditeur. L'exploitation intégrale ou partielle des annonces par des tiers non autorisés, notamment sur des services en ligne, est expressément interdite. /SNP **ISSN1660-7457**

Adresses RÉGION

- **Alcoolisme** La Croix-Bleue, 032 725 02 17 SOS Alcool 24h/24, 0848 805 005
- **ANAAP (psychiatrie)** Association neuchâtoise d'accueil et d'action psychiatrique. Permanence psycho-sociale, après-midi: Neuchâtel, Plan 19; La Chaux-de-Fonds, Beau-Site 29. Groupes d'entraides, groupe des proches, 032 721 10 93
- **ANPP (psychologie)** Association neuchâtoise des psychologues et psychologues-psychothérapeutes: 032 767 93 03. E-mail: info@anpp.ch
- **Asloca** Neuchâtel. Information et défense des locataires. Consultations sur rdv, répondeur, 724 54 24, fax 724 37 26
- **Aspedah** Parents d'enfants hyperactifs et/ou avec déficit d'attention. Lu 9h-12h. Je 14h-16h. Tél. 021 703 24 20
- **Association Alzheimer** 032 886 83 59; tfj 8h-11h30/14h-16h30, sauf ve am. Groupes de contact, lieux de rencontre, présence à domicile, séminaires, groupe d'entraide pour jeunes proches, www.alz.ch/ne
- **Association lecture et compagnie** Nos lecteurs/trices bénévoles se rendent à domicile ou en institution. Case postale, 2035 Corcelles. 032 731 70 41 ou 032 842 68 01
- **Assoc. suisse maladie de Parkinson** Groupe neuchâtois. 3e jeudi tous les 2 mois, 032 753 10 61. Parkinson: ligne gratuite 0800 80 30 ouverte chaque 3e mercredi du mois de 17h à 19h
- **Autorité de conciliation** En matière de santé. Difficultés entre patients et soignants. Rue du Château 12, Neuchâtel, 032 889 51 41. Demandes à adresser par écrit
- **Cancer** Ligue neuchâtoise contre le cancer: permanence lu-ve 8h-11h30 ou sur rendez-vous, 032 721 23 25. Vivre comme avant, cancer du sein: d'anciennes opérées à votre écoute, visite sur demande, 032 721 23 25/032 751 18 13/032 724 32 19
- **Caritas Neuchâtel** Espace des Montagnes. Collège 11, La Chaux-de-Fonds. Programme d'insertion et lieu d'accueil. Lieu d'accueil: lu et me 14h-17h. 032 886 80 60. Epicerie. Collège 13. Lu-ve 8h30-12h/13h30-18h. Sa 8h30-16h. 032 964 12 70
- **Cartons du cœur** Littoral et VDR 032 731 48 38. Montagnes 032 964 17 27. VDT 032 861 30 30
- **Centre psycho-social neuchâtois** La Chaux-de-Fonds, consultations, rue Sophie-Mairet 29, tél. 032 967 20 61, lu-ve 8h-12h, 14h-18h; sa 8h-12h; di médecin de service et hôpital. Neuchâtel, rue Verger-Rond, tél. 032 722 12 21
- **Centrevue** Interventions sociales et réadapt. pour personnes handicapées de la vue, rue de Corcelles 3, 2034 Peseux, 032 731 46 56 sur rdv. Expos articles le ma de 14 à 17h
- **Chambre immobilière neuchâtoise** Association de défense des propriétaires, sur rendez-vous, 729 99 90, fbg du Lac 2, Neuchâtel

- **COLIN** Centre d'examen des orthophonistes /logopédistes indépendants neuchâtois. 079 336 17 45. www.lecolin.ch
- **Croix-Bleue** 032 725 02 17
- **Insieme Neuchâtel** Association de parents de personnes mentalement handicapées. Av. L.-Robert 128, La Chaux-de-Fonds, 032 926 85 60. Fermé le mercredi. Hôtel des Associations, rue Louis-Favre 1, Neuchâtel. 032 544 40 16. Lu 8h30-12h. Ma 7h30-11h30. www.insieme-ne.ch info@insieme-ne.ch
- **Job Service** Serv. public gratuit, spécialisé dans l'insertion professionnelle des jeunes. Quai Philippe-Godet 18, 2000 Neuchâtel, 032 725 35 55
- **La Leche League** Soutien et accompagnement à l'allaitement et le maternage, 032 751 51 31
- **Ligue NE contre le rhumatisme** Conseil social c/o Pro Infirmis, rue de la Maladière 35, tél 032 722 59 60, fax 032 722 59 70. Secrétariat administratif et cours 032 913 22 77
- **MediaNE** Association de médiation. Permanence, je 17h30-19h. Hôtel des Associations, L.-Favre 1, Neuchâtel. 032 725 18 18. www.medialogue.ch
- **Mouvement de la condition paternelle** Conseils dans les cas de séparation et divorce, CP 261, 2034 Peseux
- **NOMAD Stomatérapie Canton** Pont 25, La Chaux-de-Fonds. 032 886 82 50. stomaterapie.administration@ne.ch
- **NOMAD Magasin matériel de soins** Pont 25, La Chaux-de-Fonds. 032 886 82 50.
- **Parents information** Service téléphonique anonyme et confidentiel chaque jour ouvrable, 032 725 56 46 ou 032 913 56 16. Lu 9-11h/18-22h, ma/me/ve 9-11h, je 14-18h. (voir aussi ANAAP)
- **Pro Senectute Arc Jurassien** Au service des aînés: conseil social, 032 886 83 40; service des repas. 032 886 83 30
- **Sages-femmes à domicile** Pour tout le canton, les Franches-Montagnes et le Jura bernois tous les jours de 8h-20h, 079 280 48 28
- **S.A.S** Service d'Action Sociale privé. En faveur des victimes de violences, hommes et femmes et en cas de conflits. 032 753 03 32 www.lesas.ch et info@lesas.ch
- **Serei** Service d'entraide pour handicapés, lu-ve, Ronde 30, La Chaux-de-Fonds, 032 886 81 00, fax 032 722 07 44 ou 032 426 13 65 (Bassecourty)
- **Solidarité-femmes** 032 968 60 10
- **SOS Racisme** 0800 55 44 43
- **SOS Racket-violence** 079 270 92 06
- **TIM** Ton infirmière à la maison. Association neuchâtoise de soins pédiatriques à domicile. Permanence 24h/24, 079 476 66 33
- **Vivre sans fumer** Prévention et aide à l'arrêt, 032 724 12 06, lu-ve 8-12h/13h30-17h, www.vivre-sans-fumer.ch

Adresses NEUCHÂTEL

- **Accompagnement des personnes en fin de vie. Service bénévole:** 079 483 73 93
- **Accueil familial de jour** District de Neuchâtel et de Boudry, Tivoli 28, CP 26, Neuchâtel, 032 717 74 56, permanence tél. lu 8h-11h30/14h-17h, ma 14h-17h, je 8h-11h30
- **ADCN (chômage)** Association pour la défense des chômeurs de Neuchâtel. Maison des Associations, rue Louis-Favre 1, tél. et fax 032 725 99 89
- **Entraide ADRA** Fbg. de l'Hôpital 39, vestiaire: ma 13h30-17h30. Repas de midi, ma/je, jusqu'au 09.04, tél. 032 751 31 62
- **Alcoolisme** CENEA (Centre neuchâtois d'alcoologie) 032 889 62 10. Alcoologiques anonymes: 0848 848 846. SOS Alcoolisme: 0848 805 005
- **Al-Anon** Aide aux familles d'alcooliques: 0848 848 833, (24h/24h)
- **Apen** Association des parents d'élèves de la ville de Neuchâtel. CP 1625, 2000 Neuchâtel. apen@bluemail.ch
- **Avivo** Association de défense et de détente des retraités et préretraités. Louis-Favre 1, tél. répondeur 032 725 78 60. Permanence hebdomadaire: mardi de 9h à 11h
- **BastA** Bureau d'aide pour Auteur-s de violences. 032 863 30 60, association.bast@gmail.com
- **Boutique d'information sociale** Rue St-Maurice 4, lu-ve 9h30-11h30/14h-16h. Tél. 032 717 74 12
- **Caritas Neuchâtel** Service social et administration. Vieux-Châtel 4, Neuchâtel. 032 886 80 70
- **Centre de consultations Lavi** Aide aux victimes d'infractions, rue J.-L. Pourtales 1, 032 889 66 49 ou La main tendue (143) ou la police (117)
- **Centre d'orthophonie** Rue St-Maurice 4. Le centre répond du lu au ve 8h30 à 11h30 et de 14h à 17h au 032 717 78 20
- **Centre social protestant** Parcs 11, lu-ve, 032 722 19 60
- **Consultations conjugales** 032 886 80 10
- **Consultations juridiques** Ordre des avocats, Beaux-Arts 11, me 16-19h, sans rendez-vous
- **La Courte échelle** Lieu

AVIS MORTUAIRES



C'est la mort qui différencie les instants de la vie et qui donne à chacun d'eux la valeur brûlante de ce qui est unique et irremplaçable.
Jeanne Hersch

Walter et Christiane Gagg-Chazalon, à Neuchâtel;
Nadia et Etienne Dagon-Gagg et leurs enfants Maël, Jérémy et Amélie, à Sauges-St-Aubin,
Alexandre Gagg et Catherine Bourgeois-Banderet et leurs enfants Charline et Anthéa, à Vufflens-Le-Château;
Sonia Suter Gagg et Heinz Baumann, à Thoune;
Marcel Suter et son amie, à Berne et ses enfants Mara et Nina,
Peter Suter et son amie, à Thoune et ses enfants Anja et Tina;
Ursula et Ruedi Schär-Gagg, à Thoune;
Regula et David Hautle-Schär et leurs enfants Yannick, Raphaël et Rahel, à Bâle,
Sandra Schär et son ami, à Berne,
Marco Schär et son amie, à Thoune,
Paul et Heide Riesen, à Goldiwil
Barbara Riesen et Peter Fuhrer, à Thoune,
ainsi que les familles parentes, alliées et amies,
ont l'immense douleur de faire part du décès de

Madame

Gertrud GAGG-BREITENMOSER

24 juillet 1915 – 26 août 2009

leur très chère maman, belle-maman, grand-maman, arrière-grand-maman, parente et amie, qui s'est endormie paisiblement.

Nous serons éternellement reconnaissants à notre maman et mémé, pour tout ce qu'elle nous a donné et pour la vie merveilleuse que nous avons eu le privilège de partager avec elle.

Le service religieux sera célébré à la chapelle du Centre funéraire du cimetière de Thoune, mardi 1er septembre à 11 heures, suivi de l'incinération.

La défunte repose au funérarium du cimetière de Thoune.

Adresse de la famille: Walter et Christiane Gagg-Chazalon
Rocher 43 - 2000 Neuchâtel

En lieu et place de fleurs, les personnes qui désirent honorer sa mémoire peuvent faire un don en faveur de la Société de la sclérose en plaques, Centre romand SEP, 3 rue du Simplon, à 1006 Lausanne, CCP 10-10946-8, mention (deuil Gertrud Gagg).

Cet avis tient lieu de lettre de faire part.

028-636433

FONTAINEMELON

*Une maman c'est tant de choses,
Ça se raconte avec le cœur,
C'est comme un grand bouquet de roses,
Ça fait partie du bonheur.*

*La mort, c'est comme un bateau
qui s'éloigne vers l'horizon.
Il y a un moment où il disparaît,
mais ce n'est pas parce qu'on ne
le voit plus qu'il n'existe plus.*

Denis et Marie-Claire Jacot et leur fils Sébastien
Maud Jacot et son amie Barbara

Lucette Wellauer, ses enfants et petits-enfants
ainsi que les familles parentes, alliées et amies,
ont le chagrin de faire part du décès de

Madame

Anne-Marie JACOT

née Cordier

leur très chère maman, belle-maman, grand-maman, sœur, belle-sœur, tante, parente et amie, qui s'est endormie paisiblement dans sa 72e année.

2052 Fontainemelon, le 23 août 2009
(Av. Robert 22)

Selon son désir la cérémonie a eu lieu dans l'intimité.

Cet avis tient lieu de lettre de faire part.

028-636411

L'amicale des contemporaines 1938
de Neuchâtel et environs

a le regret d'annoncer le décès de leur chère amie

Madame

Anne-Marie JACOT

fidèle membre, dont elle gardera un profond souvenir

028-636336

Délai jusqu'à 19 heures

Remise des textes:

jusqu'à 17 heures du lundi au vendredi:
PUBLICITAS: tél. 032 729 42 42 - fax 032 729 42 43

dès 17 heures, week-end et les jours fériés:
L'EXPRESS: tél. 032 723 53 97 - fax 032 723 53 09
e-mail: carnet@express.ch

L'ÉPHÉMÉRIDE

27 août 1883: gigantesque explosion du Krakatoa

A Java le 27 août 1883, le volcan Krakatoa explose avec une force de 1300 mégatonnes. Les détonations des explosions furent entendues à Singapour et en Australie (distante de 1500 kilomètres). Un panache de fumée s'éleva à 15 km de hauteur et les poussières les plus fines, ainsi que des fragments de ponces furent projetés à 70-80 kilomètres de hauteur et se satellisèrent; elles furent plusieurs fois visibles en France. L'effondrement du volcan provoqua des raz-de-marée dont les vagues atteignirent 20 mètres de hauteur; les côtes des îles de la Sonde et du nord-ouest de Java furent balayées et on déplorait la mort de 36 417 personnes.

1999 – Après 13 ans de service, la station Mir voit partir son dernier équipage scientifique. Pesant 130 tonnes, mesurant 40 mètres et tournant à un peu moins de 400 km de la Terre, la station orbitale aura vu défilier une centaine de vaisseaux spatiaux qui s'y sont arrimés, dont 30 capsules Soyouz transbordant les équipages, 60 cargos Progress et 10 visites de navettes américaines. Elle a accueilli 27 missions, dont 23 internationales, pour 16 500 expériences effectuées en sciences de la vie, de l'univers, de physique fondamentale et de technologie par 116 personnes au total soit 64 Russes, 45 Américains, 5 Français et une douzaine d'astronautes de pays divers. La station aura aussi accumulé plus de 1600 pannes et incidents dont une collision pres-

que fatale avec un vaisseau de ravitaillement Progress en juin 1997 et un incendie. L'impulsion finale, qui aura lieu en mars 2001, la plongera vers l'atmosphère terrestre où elle se désintégrera au-dessus du Pacifique. Les cosmonautes russes Viktor Afanasiev et Sergueï Avdeïev ainsi que le spationaute Français Jean-Pierre Haigneré étaient les membres de ce dernier équipage. Haigneré, monté à bord en février 1999, est le spationaute occidental ayant séjourné le plus longtemps dans l'espace: 188 jours, 20 heures et 16 minutes.

1996 – L'acteur Sylvester Stallone et le mannequin Jennifer Flavin sont les parents d'une fille, prénommée Sophia Rose.

1996 – L'acteur Greg Morris, âgé de 61 ans, est retrouvé sans vie dans son appartement de Las Vegas. Un des premiers Noirs à jouer dans une série télévisée à succès, il incarnait le technicien Barney Collier dans la populaire série «Mission: impossible». Il souffrait d'un cancer au cerveau depuis quelques années.

1992 – Un Tupolev de la compagnie russe Aeroflot s'écrase avec 82 personnes à bord, à Ivanoco, à 250 km au nord-est de Moscou, après avoir heurté un immeuble lors de sa manœuvre d'atterrissage. Il n'y a aucun survivant.

1904 – La première peine de prison pour... excès de vitesse au volant est imposée à Newport, dans le Rhode Island.

SIS

**NEUCHÂTEL
Deux sorties**

Entre mardi à 17h et hier à la même heure, le Service d'incendie et de secours (SIS) de Neuchâtel est intervenu au total à deux reprises. – Les ambulances ont été sollicitées à deux reprises pour: un accident de sport, Grand-Rue, à Chézard, mardi à 19h20; un malaise, gare CFF, à Neuchâtel, mardi à 23 heures. /comm

AVIS MORTUAIRES

Les anciens membres de la Compagnie de Scaramouche ont l'immense tristesse de faire part du décès de **Pierre-Aimé KUBLER**

fils de Denise et Max Kubler,
membres fondateurs de la Compagnie
et présentent à la famille ainsi qu'aux proches
leurs sincères condoléances.



Les élèves et les enseignants
de la classe 6OR36, ainsi
que les Autorités scolaires,
les directions, le personnel administratif
et de conciergerie de l'ESRN
ont le regret de faire part du décès de

Monsieur

Pierre-Aimé KUBLER

papa de Elliott, élève du Centre du Mail à Neuchâtel

028-636365

**JE LÈVE LES YEUX VERS LES MONTAGNES:
D'OU ME VIENDRA LE SECOURS?
LE SECOURS ME VIENT DU SEIGNEUR,
QUI A FAIT LE CIEL ET LA TERRE.**

PSAUME 121 : 1



En bref

**MARIN-ÉPAGNIER
Voiture dans un champ**

Hier à 17h40, une voiture, conduite par un habitant du Landeron de 56 ans, circulait sur l'A5 à Marin-Epagnier, en direction de Bienne. Peu après le pont de l'Etoile, l'auto a mordu la bande herbeuse à droite de la chaussée, puis le véhicule a glissé heurtant au passage une borne ainsi qu'une barrière antigibier, avant de s'immobiliser dans un champ. /comm

L'ÉTAT CIVIL

Neuchâtel

Naissances. – 13.08.09. Rusmir, Lena, fille de Rusmir, Dragoslav et de Rusmir, Svjetlana; Wyttenbach, Sandro, fils de Wyttenbach, Bruno et de Wyttenbach, Gessica; Ozouaki, Jade Mailys, fille de Dransart, Olivier Daniel Pierre et de Ozouaki, Sandrine Lise Armelle; Tomé, Sofia, fille de Tomé, Phillip et de Da Cruz Roriz, Alda Maria; Györvary, Yoan Mikko, fils de Denys, Xavier et de Györvary, Erika Sylvia; Gaisch, Keelan, fils de Gaisch, Lorenz et de Gaisch, Emilie; Reith, Rafael, fils de Reith, Lionel et de Reith, Maria da Conceição. 14. Vural, Baris, fils de Vural, Ali et de Vural, Gülfiraz; Barka, Joumana, fille de Barka, Salem et de Benaoura Barka, Nadia. 15. Clarisse, Aydan Olivier, fils de Clarisse, Désiré Rudy Hugo et de Clarisse, Marie Laure Sophia; Trüssel, Esteban, fils de Trüssel, Patricia. 16. Günther, Timéo, fils de Maurer, Davide Nicola Giovanni et de Günther, Nathalie; Monnet, Salma Stella, fille de Monnet, Bastien Jean et de Monnet, Sonia. 17. Durni, Raphaël, fils de Durni, Jérôme Patrick et de Durni, Sandrine Michèle; Togni, Sara Luna, fille de Togni, Giuseppe Francesco et de Togni, Sabrina Paola. 18. Rios Beja, Nathan, fils de Dubois, Kevin et de Rios Beja, Ana Sofia; Hunziker, Alessia, fille de Hunziker, Marc et de Hunziker, Ana Sara; Castioni, Isaure Ildiko, fille de Castioni, Julien et de Selmeci Castioni, Barbara.

Mariages. – 31.07. Danek, Pascal Stephan et Moreau, Julie Benoîte Odile Aimée. 07.08. Poli, Raffaele Alessio et Gold, Guillemette; El-Asmar, Maroun et Conrado Pereira, Sarita. 14. Anengne Obaya, Jacques Hermann et Gilardini, Laurence; Rosselet, Julien Gabriel et Arrigo, Marie-Neige; Thorens, Yann David et Martinez Galindo, Ingrid Johanna. 21. Martins Monteiro, César Hugo et Rosado Leitão, Ana Sofia; Leschot, Michael et Hug, Nathalie-Annette. 24. Roselli, Andy Kevin et Dubois, Mélanie Audrey.

AVIS DE NAISSANCES

*Me voilà enfin!
Je m'appelle
Noah
et suis arrivé le 20 août 2009*

Nadège, Yves et Maël Bugmann (-Vuillemin)
Rue du Coteau 13
2502 Bienne

028-636414

*Cris de joie à l'arrivée
du 4ème louveteau:
Coraline
le 26 août 2009*

La meute: Fanny, Colin, Margot, Rose-Annette et Michel Fellmann-Meier
2088 Cressier

SUDOKU N° 778

Difficulté moyenne

			7				6	
						1	9	
7			9	3		2		8
4				8			2	
5	1						8	6
	7			1				9
2		9		4	6			3
	8	7						
6					5			

La règle du SUDOKU est on ne peut plus simple. Le but est de compléter la grille en utilisant les chiffres de 1 à 9 et en tenant compte que chaque ligne, colonne et carré contient tous les chiffres une seule fois.

Solution de la grille n° 777

5	3	4	9	8	6	1	7	2
7	2	1	5	4	3	9	8	6
6	9	8	2	1	7	4	5	3
1	6	7	4	2	5	8	3	9
2	4	9	7	3	8	6	1	5
8	5	3	1	6	9	7	2	4
9	8	6	3	5	1	2	4	7
4	1	5	6	7	2	3	9	8
3	7	2	8	9	4	5	6	1

Grilles de fabrication Suisse
WWW.SU-DO-KU.CH

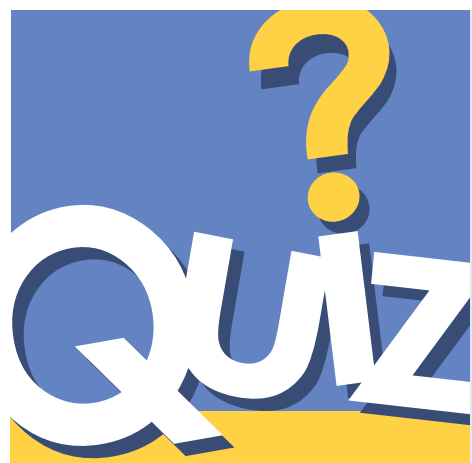

- Qu'est-ce qu'une tégénaire ?
A. Un signe typographique B. Une araignée des maisons
C. Une plante des montagnes D. Une femme de 100 ans
- Quelle est la nationalité du peintre Paul Klee ?
A. Allemande B. Anglaise
C. Suisse D. Française
- À proximité de quelle grande ville le palais de l'Escurial se trouve-t-il ?
A. Barcelone B. Madrid
C. Séville D. Lisbonne

Réponses
1. B. La tégénaire est une araignée des maisons qui tisse une toile irrégulière dans les angles des murs ou derrière les meubles.
2. C. Paul Klee (1879-1940) est un peintre suisse qui enseigna de 1921 à 1930 au Bauhaus.
3. B. Cet ancien palais et monastère de la deuxième moitié du XVIIe siècle se situe à 45 km au nord-ouest de Madrid.

Belles à en mourir

Cordelia Welson – Roman – Edition Ginette Briant / 2

Alain Bouquet, heureusement, n'était pas de ces hommes qui plient l'échine devant leur épouse, et bon gré mal gré, Delphine était restée. Elle faisait les vitrines, répondait au téléphone, conseillait les clientes, et assurait même quelques retouches. Malgré le goût qu'elle mettait à son travail, la jeune femme espérait bien qu'un jour elle pourrait en changer.

Lorsqu'elle avait épousé Paul Roy, elle imaginait la vie comme un perpétuel conte de fées. Paul était riche, beau garçon, plein d'attentions pour elle. Seulement, il était si coureur que même avec la meilleure volonté du monde, Delphine n'avait pu s'habituer à ses coups de canif au contrat. Et si encore il n'avait choisi que des filles jolies ou élégantes, mais il les recrutait souvent au café du coin. «Ce n'était pas la crème!» s'exclamait une de ses amies qui trouvait toujours moyen de la prévenir... «Pour ton bien, ma chérie...»

Ulcérée, Delphine s'était résignée au divorce. Paul

le lui avait accordé sans tenter de la retenir, plus pressé sans doute de recouvrer sa liberté que de sauver son ménage. Du jour au lendemain, – leur union avait tout de même duré trois ans – la jeune femme avait dû faire face à une situation précaire, car Paul s'était débrouillé pour ne pas lui verser de pension alimentaire. Ils n'avaient pas d'enfants, n'est-ce pas, alors?

– Pour eux tu aurais patienté, lui avait dit sa mère qui n'avait cessé de la blâmer ouvertement de ce qu'elle appelait «un comportement irresponsable».

– Irresponsable? répliquait Delphine sans pouvoir s'empêcher de pleurer, choquée au plus haut point de subir des reproches où combien immérités. Tu n'aurais pas supporté ce que j'ai subi.

– Ton mari n'est qu'un bellâtre. Ah! si seulement il t'avait laissé un peu d'argent! Que vas-tu devenir? Tu sais bien que moi, j'ai une trop petite pension pour...

– Je ne te demande rien!

BELIER (21.3 - 20.4)

Amour : quelqu'un dont vous attendiez beaucoup ne vous montre pas l'attention que vous espérez. **Travail-Argent** : mettez les choses au clair avec vos collègues qui s'imaginent pouvoir compter sur vous pour tout assumer. **Santé** : un peu nerveux, certes mais aussi très intuitif.

TAUREAU (21.4 - 21.5)

Amour : il y a de l'électricité dans l'air et vous feriez bien d'éviter de pousser votre partenaire à bout. **Travail-Argent** : pour mener à bien un projet professionnel, vous ne devez compter que sur vous. **Santé** : ne vous laissez pas aller à la lassitude. Faites éventuellement une cure de vitamines.

GÉMEAUX (22.5 - 21.6)

Amour : c'est la douceur, la tendresse et la joie de vivre qui dominent. **Travail-Argent** : entre vos collègues de travail et vous, le courant ne passera guère. Cependant avec de la diplomatie vous réussirez à calmer le jeu. **Santé** : des douleurs d'estomac vous préoccupent.

CANCER (22.6 - 22.7)

Amour : pour vous, passion et volupté seront au rendez-vous. Votre joie de vivre y sera pour beaucoup. **Travail-Argent** : vous pensez que vos efforts ne sont pas assez pris en compte et vous vous sentez mésestimé. **Santé** : si vous souffrez d'insomnies, n'hésitez pas à consulter.

LION (23.7 - 22.8)

Amour : vous pourriez être déçu par un membre de votre entourage. **Travail-Argent** : vous ne saurez plus où donner de la tête. Faites un effort d'organisation et votre tâche vous semblera moins lourde. **Santé** : beaucoup de stress en début de journée, puis tout s'arrangera.

VIERGE (23.8 - 22.9)

Amour : à vous d'installer l'ambiance qui favorisera idéalement les choses, bougies, dîner fin, dentelles... **Travail-Argent** : l'accent est mis sur votre entourage. Collaborer étroitement sera une priorité indispensable. **Santé** : votre constitution réclame quelques ménagements.

BALANCE (23.9 - 22.10)

Amour : vous avez un challenge devant vous... Vaincre la solitude ou une résistance chez votre partenaire. **Travail-Argent** : vous vous acharnez à achever ce qui doit l'être, votre ténacité fera merveille... **Santé** : prenez soin de vous, personne ne le fera à votre place.

SCORPION (23.10 - 22.11)

Amour : vous aurez irrésistiblement envie de vous démarquer. Vous n'aurez pas lieu de le regretter. **Travail-Argent** : on vous en demande beaucoup, mais c'est parce que vous en êtes capable, n'en doutez pas ! **Santé** : tonus en hausse, profitez-en.

SAGITTAIRE (23.11 - 22.12)

Amour : l'envie d'un voyage avec l'être aimé vous tenaille. Si vous en avez les moyens, n'hésitez pas. **Travail-Argent** : vous aurez à effectuer un travail qui demandera une bonne dose de concentration. Et celle-ci pourrait vous faire défaut. **Santé** : vitalité.

CAPRICORNE (23.12 - 20.01)

Amour : vous serez convié à faire la fête. Réticent au départ, vous vous laisserez faire ensuite de bon cœur. **Travail-Argent** : méthodique, doté d'un excellent sens prévisionnel, vous serez le roi de l'organisation du travail ! Ce sera votre plus précieux atout. **Santé** : besoin de détente.

VERSEAU (21.1 - 19.2)

Amour : vous allez trouver un terrain d'entente qui ouvre la porte à une concrétisation que vous attendiez depuis longtemps. **Travail-Argent** : les tendances vous poussent à peaufiner des détails oubliés ces derniers temps. **Santé** : développez votre endurance.

POISSONS (20.2 - 20.3)

Amour : vous aurez l'art et la manière d'exprimer vos sentiments. C'est le jour idéal pour organiser un dîner en tête à tête. **Travail-Argent** : vous jouerez volontiers à l'intermédiaire entre vos collaborateurs. Votre diplomatie vous sera utile. **Santé** : il y a une carence à combler en oligoéléments.

LOTÉRIES

Tirages du 26 août 2009

SWISS LOTTO

2 6 17 32 36 38 9

PLUS 2

Nbre gagnants	Gains (Fr.)
6	0 jackpot
5+	0 0.00
5	12 8'113.10
4	499 100.00
3	8'833 12.00
2	64'522 2.00

Prochain Jackpot cumulé SWISS LOTTO et PLUS : Fr. 21'000'000.-

LOTTO

Nbre gagnants	Gains (Fr.)
6	0 jackpot
5+	1 158'742.65
5	46 4'610.40
4	2'680 50.00
3	46'097 6.00

Prochain Jackpot cumulé SWISS LOTTO sans PLUS : Fr. 6'800'000.-

JOKER 572626

Nbre gagnants	Gains (Fr.)
6	0 jackpot
5	4 10'000.00
4	22 1'000.00
3	265 100.00
2	2'904 10.00

Prochain Jackpot Joker : Fr. 420'000.-

* Montants estimés en francs, non garantis. A partager entre les gagnants du 1er rang.

BANCO

1 10 11 12 14 21 22

25 26 31 38 46 52 53

57 59 61 68 69 70

BANCO

6	8	V	8	10	R
A	A	6	9	V	D

Seule la liste officielle des résultats de la Loterie Romande fait foi.

MOTS CROISÉS N° 1553

1									
2									
3									
4									
5									
6									
7									
8									
9									
10									

Solutions du n° 1552

Horizontalement

- Attifement. 2. Serrurerie.
- Prames. Un. 4. Irian. Edom.
- RON. Tétine. 6. Arêtes.
- Tiras. Aile. 8. Esaü. Enoué.
- Utillement. 10. Retenue. Ha.

Verticalement

- Aspirateur. 2. Terroriste.
- Traînerait. 4. Irma. Taule.
- Fuentes. En. 6. Ers. Es. Emu.
- Me. Et. Anée. 8. Erudition.
- Ninon. Luth. 10. Té. Mêlée.

Horizontalement

- Remue-ménage. 2. A ne pas mettre au rebut. 3. Parer à larguer les amarres. Elle perce dans les affaires. 4. Petit comique. Destinée à être bien reçue. 5. A émigré en Italie après la guerre. Cœur battant. Le neptunium. 6. Saint-Gall. Fait face. 7. Vaste étendue désertique. Union européenne de radiotélévision. 8. Couleur ou prénom. 9. Après tri! La maison natale du général de Gaulle y est devenue une musée. 10. Est de ce monde. Poisson de la Méditerranée.

Verticalement

- Fort attirante. 2. Hors du commun. 3. Ce peut être un leurre. Peintre ou prophète. 4. Blonde que l'on siffle volontiers. Volcan de l'Antarctique. 5. Fou en liberté. Des années et des années. 6. Force en main. Débit de boisson. 7. Passe au crible. Menu sur la carte d'un Chinois. 8. Volatile rencontré sur la route. Des rencontres peu amicales. 9. Territoire du sud-ouest de la Roumanie. Bon pour accord. 10. Arrivée à corps et à cris. Passer à travers.

PMU On parie que vous allez gagner www.pmur.ch

Aujourd'hui à Vincennes, Prix de Neuilly
(trot attelé, réunion 1, course 2, 2850 mètres, départ à 14h25)

No	Cheval	Dist.	Driver	Entraîneur	Cote	Perf.
1.	Opus De Grez	2850	JM Bazire	JM Baudouin	3/1	1a1a1a
2.	On The Road	2850	G. Martens	G. Martens	9/1	1a2a1a
3.	Olympio	2850	B. De Folleville	B. De Folleville	13/1	0a4a7a
4.	Némo De Marancourt	2850	M. Lenoir	F. Gaillard	26/1	4a9a0a
5.	L'Un Des Olivettes	2850	R. Delaune	R. Delaune	72/1	7a2a7a
6.	Olbo King	2850	F. Nivard	J. Dubreil	6/1	6a0a0a
7.	Ouragan De Manche	2850	J. Lepennetier	J. Lepennetier	18/1	3a3a2a
8.	Only Boys	2850	G. Houel	H. Houel	12/1	1aDa9a
9.	Nabab Des Valois	2850	M. Verva	P. Verva	66/1	9a6a0a
10.	Outsider De Kacy	2850	E. Lambertz	E. Lambertz	7/1	3a2a2a
11.	L'Amiral	2875	M. Abrivard	C. Perrier	36/1	1a4aDa
12.	Niccolo D'Amour	2875	PY Verva	F. Gaillard	45/1	9aDa1a
13.	Orégon Fromentrot	2875	B. Piton	JL Piton	50/1	0a0a0a
14.	Navarro Sun	2875	P. Vercausse	JL Peupion	33/1	0aDaDa
15.	Oz Le Magicien	2875	P. Levesque	V. Goetz	9/1	7a0a2a
16.	Net De Ginai	2875	E. Raffin	Y. Gautier	10/1	9a1a2a

Notre opinion: 1 – C'est une telle évidence. 10 – Magnifique limite du recul. 2 – Sur la route du triomphe. 7 – Il peut s'imposer en coup de vent. 6 – Sur la bonne pente. 8 – Encore un très bel engagement. 16 – Le plus riche est régulier. 15 – Il faudra se méfier de ses tours.

Remplaçants: 3 – Il a les moyens de bien faire. 4 – Pour la maestria de Michel Lenoir.

VOUS AVEZ TOUT À Y GAGNER!

Neuchâtel Le Longchamp | **Peseux** Café Convivio 2000 | **Neuchâtel** Café Clos-de-Serrières

www.pmur.ch

TSR1

20.10
Temps présent

7.00 Le journal
7.05 Quel temps fait-il ?
7.35 Tout le monde aime Raymond
8.20 Plus belle la vie
8.50 Top Models
9.10 **Petits Meurtres en famille** ★★★
Film TV. Drame. Fra. 2005. Réal.: Edwin Bailly. 1 h 40. 3/4.
10.50 EuroNews
11.10 Les Feux de l'amour
11.50 Le Rêve de Diana
12.15 Plus belle la vie
12.45 Le journal
13.20 Toute une histoire
14.15 Julie Lescaut
Film TV.
16.05 7 à la maison
16.55 Monk
17.40 Dolce vita
18.10 Le court du jour
18.15 Top Models
18.35 Tapis rouge
19.00 Couleurs locales
19.30 Le journal

20.10 **Temps présent**
Magazine. Reportage. 1 heure. Au sommaire: Santé: tous inégaux. Attendre pendant des mois une opération dont on a besoin, c'est de plus en plus fréquent en Suisse romande. - Guerriers du Web.

21.10 NCIS : enquêtes spéciales
Série. Policière. EU. 2008. 1 et 2/25. Inédits. Avec : Mark Harmon, Rocky Carroll, Jonathan LaPaglia, Liza Lapira. Le NCIS enquête sur la mort d'un officier de marine, soupçonné d'avoir vendu des informations: un membre de l'équipe se retrouve parmi les suspects.
22.45 Tard pour Bar
23.45 Le journal

TSR2

21.05
Au secours, j'ai 30 ans !

6.30 Mabule
9.15 Les Zoziols
10.00 Quel temps fait-il ?
10.40 A bon entendre
11.00 T.T.C. (Toutes taxes comprises)
11.30 Mabule
12.30 tsinfo
12.45 Quel temps fait-il ?
13.20 Le journal
13.55 tsinfo
14.55 A bon entendre
15.15 T.T.C. (Toutes taxes comprises)
Gagnez le portefeuille de TTC!
15.45 Les Zoziols
16.05 Mabule
17.05 Beverly Hills
A bas l'exploitation.
17.50 Smallville
Gemini.
18.35 Urgences
Dans les airs.
19.30 Le journal
20.00 Banco Jass
20.05 Il était une fois...
«Jules et Jim».

21.05 **Au secours, j'ai 30 ans !**
Film. Comédie. Fra. 2003. Réal.: Marie-Anne Chazel. 1 h 35. Avec : Pierre Palmade, Giovanna Mezzogiorno. Trois amis d'enfance continuent de s'épauler au quotidien.

22.40 Le court du jour
22.45 Banco Jass
22.50 Le Divorce
Film. Comédie. Fra - EU. 2002. Réal.: James Ivory. 1 h 55. Avec : Kate Hudson, Naomi Watts, Thierry Lhermitte, Leslie Caron. Une jeune Américaine rejoint sa soeur à Paris. Elle arrive au moment précis où le mari français de celle-ci la quitte. Les deux soeurs se soutiennent.
0.45 Temps présent

TF1

20.45
Femmes de loi

6.20 Monstres en série
Inédit. Comment arrêter une migration monstre.
6.30 TFou
8.30 Téléshopping
9.00 TFou
11.05 Secret Story
12.00 Attention
à la marche !
13.00 Journal
13.55 Les Feux de l'amour
14.55 A la recherche de Mr Parfait
Film TV. Sentimental. EU. 2008. Réal.: Paul Fox. 1 h 40. Inédit. Avec : Dean Cain, Christina Cox, David Lewis, Jocelyne Loewen.
16.35 Las Vegas
Il neige sur Las Vegas.
17.25 New York : police judiciaire
La groupe de la star.
18.15 Secret Story
19.05 Le juste prix
20.00 Journal

20.45 **Femmes de loi**
Série. Policière. Fra. 3 épisodes dont 2 inédits. Avec : Natacha Amal, Noémie Elbaz, Charles Lelaure, Alain Cerrer. Une explosion dans le parking d'un immeuble met au jour une nécropole gallo-romaine.

23.25 Cauet retourne la méthode
Divertissement. Prés.: Sébastien Cauet et Céécile de Ménébus. 1 h 45. En compagnie de sa blonde acolyte, Cauet présente durant tout l'été un best of de ses émissions emblématiques: «La Méthode Cauet» et «Cauet retourne la télé».
1.10 Secret Story
2.00 Sept à huit
3.00 Reportages

France 2

20.35
Secrets d'histoire

6.30 Télématin
9.05 Des jours et des vies
9.30 Amour, gloire et beauté
9.50 Affaires de famille
10.55 Slam
11.25 Les z'amours
12.00 Tout le monde veut prendre sa place
12.55 Rapports du Loto
13.00 Journal
13.55 Faits divers, le mag
14.45 **Maigret**
Film TV. Policier. Maigret et l'improbable monsieur Owen.
16.25 **Nestor Burma** ★
Film TV. Policier. N'appellez pas la police!
17.55 Côté match du jour
18.05 Les meilleurs moments de Fort Boyard
19.00 N'oubliez pas les paroles
20.00 Journal

20.35 **Secrets d'histoire**
Magazine. Histoire. Prés.: Stéphane Bern. 1 h 35. Catherine II: nuit blanche à Saint-Pétersbourg. Il s'agit du deuxième volet de trois émissions consacrées à des personnages historiques.

22.10 **Peindre ou faire l'amour** ★★
Film. Comédie dramatique. Fra. 2005. Réal.: Arnaud Larrieu et Jean-Marie Larrieu. 1 h 34. Inédit. Avec : Daniel Auteuil, Sabine Azéma, Sergi López. Quand leur fille quitte le domicile familial, William et Madeleine se retrouvent face à eux-mêmes.
23.45 Journal de la nuit
0.00 Les derniers jours de...

France 3

20.35
Lawrence d'Arabie

6.00 EuroNews
6.45 Toowam
8.35 Toowam vacances
11.20 Plus belle la vie
11.45 Consomag
11.50 12/13
12.55 La liste gagnante
13.40 Inspecteur Derrick
La reine de la nuit.
14.40 La croisière s'amuse
L'amour est aveugle.
15.35 La croisière s'amuse
Vague à l'âme.
16.20 30 millions d'amis collector
17.00 C'est pas sorcier
Les perroquets.
17.25 Un livre, un jour
17.35 Des chiffres et des lettres
18.05 Questions pour un champion
18.45 19/20
20.00 Tout le sport
20.10 Plus belle la vie

20.35 **Lawrence d'Arabie** ★★
Film. Histoire. GB. 1962. Réal.: David Lean. 3 h 25. Avec : Peter O'Toole, Alec Guinness. En 1916, au Moyen Orient pendant la Première Guerre mondiale, l'armée anglaise est en mauvaise posture.

0.05 Soir 3
0.30 Tout le sport
0.35 **Zaïna, cavalière de l'Atlas** ★
Film. Aventure. Fra - All. 2005. Réal.: Boualem Guerdjou. 1 h 40. Inédit. Avec : Aziza Nadir, Sami Bouajila, Michel Favory, Simon Abkarian. Au Maroc. Pour échapper au puissant Omar, qui voudrait faire d'elle son épouse, la belle Zaïna décide rejoindre son père Mustapha.

M6

20.40
Bones

6.00 M6 Music
6.30 M6 boutique
7.05 M6 Kid
7.45 Absolument stars
9.05 M6 boutique
10.00 Absolument stars, la suite
11.20 Docteur Quinn, femme médecin
12.10 Une nounou d'enfer
Le grain de beauté.
12.50 Le 12.50
13.05 Une nounou d'enfer
13.40 Pour une vie meilleure
Film TV.
15.30 Pour l'amour de Miranda
Film TV.
17.20 Le Rêve de Diana
17.50 Un dîner presque parfait
18.50 100% Mag
19.42 La vie en direct
19.45 Six
20.00 Malcolm

20.40 **Bones**
Série. Policière. EU. 3 épisodes dont 1 inédit. Avec : Emily Deschanel, Davidorean, TJ Thyne, Michaela Conlin. La dévouée d'une responsable de service, Patty, est retrouvée dans la cage d'ascenseur de son lieu de travail.

23.15 **Les Nuits avec mon ennemi** ★★
Film. Suspense. EU. 1990. Réal.: Joseph Ruben. 1 h 35. Avec : Julia Roberts. Laura et Martin sont mariés depuis peu. Ils vivent au bord de la mer, dans une maison isolée. Peu à peu, Martin dévoile son véritable visage.
1.00 **Qui a tué Bambi ?** ★
Film. Thriller. Fra. 2003. 2 h 10.

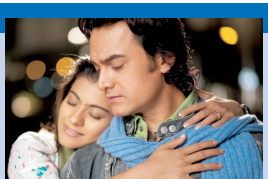
F5 ARTE

20.45
Fanaa

11.02 Silence, ça pousse !
11.05 Exploration Pacifique
11.55 Midi les zouzous
13.50 Michel Delpuch : le mal-entendu ?
14.48 Les gestes qui rassurent
14.50 Mon corps ce héros
Inédit. Les sens.
15.40 Pharaons pour l'éternité
Khéops.
16.35 SOS maison
16.45 Au coeur de l'orage
17.45 C dans l'air
19.00 Xenius
Comment la forêt réagit-elle au changement climatique ?
19.30 Arte culture
19.45 Arte info
20.00 Les nouveaux paradis
Inédit. Indonésie, l'archipel sauvage.

20.45 **Fanaa** ★
Film. Comédie musicale. Inde. 2006. Réal.: Kunal Kohli. 2 h 50. Inédit. Avec : Aamir Khan, Kajol, Tabu, Shiney Ahuja. Zooni, jeune aveugle du Cachemire, visite Delhi pour la première fois. Elle rencontre Rehan.

23.35 Horizons lointains
Documentaire. Littéraire. Fra. 2009. Réal.: Karim Gouri. 50 minutes. Inédit. Égypte. Au Caire, Patrick et Olivier Poivre d'Arvor rencontrent la fine fleur des lettres égyptiennes.
0.25 Arte culture
0.40 Gradiva
(C'est Gradiva qui vous appelle) ★
Film. Drame. Blg. 2006. Réal.: Alain Robbe-Grillet. 2 h 20. Inédit.

TV5MONDE

19.05 Tout le monde veut prendre sa place.
20.30 Journal (France 2).
21.00 Planète en question.
22.35 TV5MONDE, le journal.
22.45 Le journal de l'éco.
22.50 TV5MONDE, le journal Afrique.
23.00 Temps présent 40 ans.
23.55 Au clair de lune.

TCM

17.00 Batman.
17.50 X-Men Evolution.
18.15 Les supers nanas Zeta.
18.40 Floriciante.
19.30 Ce que j'aime chez toi.
19.55 Teen Titans.
20.45 Salton Sea
Film. Action. EU. 2002. Réal.: DJ Caruso. 1 h 40.
22.25 La Rose noire
★. Film. Aventure.

ZDF

17.00 Heute
17.15 Hallo Deutschland.
17.40 Heute heute
17.55 Ein Fall für zwei
19.00 Heute
19.25 Notruf Hafenkante.
20.15 Hamburg (All)/Guïngamp (Fra). Football.
22.30 Maybrit Illner.
23.30 Markus Lanz.

RTPI

11.00 Verão total.
14.00 Jornal da tarde.
15.00 Amanhecer.
16.00 O preço certo.
16.45 Verão total.
19.00 Portugal em directo.
Magazine. Société.
20.00 Vila Faia.
21.00 Telejornal.
22.00 Grande Entrevista.
22.30 Jogo duplo.
23.30 Austrália contacto.

TMC

11.40 Alerte Cobra.
13.20 TMC infos.
13.35 Hercule Poirot. Film TV. Policier.
15.15 Le Retour de Sherlock Holmes.
16.15 Les maçons du coeur.
18.00 Alerte Cobra.
18.50 Dawson.
20.40 Attack Force
Film TV. Suspense.
22.15 90' Enquêtes

RTL9

13.45 Attention les dégâts !
★. Film. Aventure.
15.35 Rick Hunter.
17.25 C'est ouf !
17.45 Total maison.
18.15 Top Models.
18.40 Les enquêtes impossibles
19.35 Friends.
20.35 Simpatico
★. Film.
22.25 WWE Superstars.
23.15 Heads Up.

Canal Alpha

12.00 Boucle, Journal à l'écran: pages d'informations régionales et l'œil de canal, magazine Comme chez vous.
19.00 Journal régional: un suivi quotidien de l'actualité neuchâteloise
19.20 Météo régionale, Clin d'œil: images fortes de rencontres à travers le pays neuchâtelois
19.25 Le Mini Mag
19.40, **20.20**, **21.20**, **22.20** Rediffusion en boucle de la tranche 19h/19h25
20.00, **21.00**, **22.00** Ma foi c'est comme ça. Magazine

EUROSPORT

6.45 Eurosport info.
13.30 Championnats du monde. Aviron.
16.30 France/Allemagne. Football.
18.30 Eurogoals Flash.
18.45 Islande/Norvège. Football.
21.00 Clash Time.
21.05 This Week on World Wrestling Entertainment.

RSI1

17.15 Players.
18.00 Telegiornale flash.
18.10 Burn Notice : Duro a morire.
19.00 Il Quotidiano Flash.
19.05 Paradisi ecologici.
19.35 Il Quotidiano
20.00 Telegiornale
20.35 Cash
20.55 Falò.
22.05 CIA : le guerre segrete.
23.00 Telegiornale notte.

RSI2

17.55 Streghe.
18.35 Un ciclone in convento. Il Signore e la roulette.
19.25 Family Law. La confessione.
20.10 Ultimate dal cielo.
Dall'oriente con furore.
21.00 Giorni e nuvole
★. Film. Drame.
23.00 FC Bâle (Sui)/Bakou (Aze). Football.
23.10 Jordan.

RAI1

16.45 Cotti e mangiati.
17.00 TG1.
17.10 Che tempo fa.
17.15 Le sorelle McLeod.
18.00 Il commissario Rex.
18.50 Reazione a catena.
20.00 Telegiornale.
20.30 Supervarietà.
21.20 SuperQuark.
23.30 TG1.
23.35 Heritage.

SAT1

18.30 Anna und die Liebe.
19.00 Lenssen & Partner.
19.30 K 11, Kommissare im Einsatz.
20.00 Sat.1 Nachrichten.
20.15 Der Diamentencop
★. Film. Comédie policière.
22.10 Navy CIS.
Der Mann in der Todeszelle.
23.10 Numb3rs.
Der Bus.

TVM3

14.00 TVM3 Hits.
15.00 Collectors.
16.00 Pas si bête.
16.05 TVM3 Music.
16.30 DVDWOOD.
17.00 Météo.
17.05 Génération TVM3.
18.00 Green Day Best of.
18.30 Altitudes + M3 Pulse en direct.
20.00 Les clefs de l'avenir.
22.00 TVM3 Cool + M3 Love en direct.

RADIOS

La Première
5.06 Journal du matin
8.33 On en parle
9.30 Médialogues
10.06 Rien n'est joué
11.06 Les dicodeurs
12.06 Chacun pour tous
12.09 Les Zèbres
12.30 Journal de la mi-journée
13.03 A première vue
14.06 Un dramadaire sur l'épaulé
15.06 Histoire vivante
16.06 Aqua concert
17.06 Impatience
18.00 Forums
19.06 Radio Paradiso
20.03 Devine qui vient dîner
21.03 Drôles d'histoires
22.03 La ligne de cœur
22.30 Journal de nuit

Espace 2

6.06 Matinales
8.30 Les temps qui courent
9.06 Musique en mémoire
10.00 L'île aux trésors
11.06 Entre les lignes
11.30 Méridienne
12.06 Dare-dare
12.30 Demandez le programme!
13.00 Journal de la mi-journée
13.30 Concert
15.00 Musique d'abord
16.30 A vue d'esprit
17.06 D'un air entendu
18.03 Histoire vivante
19.06 Entre les lignes
19.30 Les temps qui courent
20.00 L'été des festivals
22.30 Journal de nuit
22.42 Jazz
0.03 Musique en mémoire
1.03 Les nuits d'Espace 2

CANAL+

18.30 Oggy et les cafards(C).
18.45 Le JT de Canal+(C).
19.10 Le news show(C).
20.13 La météo(C).
20.15 Groland Magazine(C).
20.40 Flashpoint
Inédit.
22.45 Concert privé de Green Day.
Concert. Pop/Rock.
23.50 La Fureur dans le sang

SF1

19.25 SF Börse
19.30 Tagesschau
19.55 Météo
20.05 Gesucht : Gemeindepräsident
21.00 Einstein
21.50 10 vor 10
22.15 Météo
22.20 Aeschbacher.
23.15 NZZ Format
23.50 NZZ Swiss Made
23.55 Tagesschau.

SF2

17.55 Scrubs : Die Anfänger.
18.20 My Name Is Earl
18.45 Boston Legal.
19.30 Tagesschau.
20.00 Sahara : Abenteurer in der Wüste
★★. Film. Aventure.
22.00 Box Office Extra.
22.20 Sport aktuell.
22.45 Californication
23.15 Prison Break

RAI2

17.35 TG2.
18.00 Tirage au sort de la 1re phase. Football.
19.00 Piloti.
19.35 Squadra Speciale Lipsia.
20.25 Estrazioni del Lotto.
20.30 TG2.
21.05 Hidalgo : Oceano di fuoco
★★. Film. Aventure.
23.25 TG2.
23.40 Ipotesi di reato
★. Film. Thriller.

MTV

19.45 Room Raiders.
20.10 Punk'd.
20.40 The City.
21.05 Laguna Beach : The Hills.
21.30 Making the Band.
21.55 Pimp My Ride.
22.25 South Park.
22.55 South Park.
23.20 Les Girls de Playboy.
23.40 MTV Crispy News.
23.45 Love Link.

SWR

21.00 Dynastien : Die Haribo-Saga.
21.45 Aktuell.
22.00 Alarm hinter der Theke.
22.30 Deutschland ade.
23.00 Kriegskinder im Südwesten, Die Erinnerung bleibt.
23.45 Die grosse Stille
★★. Film. Documentaire. Fra - All - Sui. 2006. 2 h 40.

PLANETE

16.25 Les grandes inventions de l'Antiquité.
17.15 La renaissance des lions d'Asie.
18.05 Palais d'Europe.
19.00 Ondes de choc
19.45 Que le meilleur gagne !
20.40 Le pillage de l'Europe : les oeuvres d'art volées par les nazis.
22.35 A la recherche de la vérité.

ARD

19.20 Das Quiz mit Jörg Pilawa.
19.45 Wissen vor 8.
19.55 Börse im Ersten.
20.00 Tagesschau
20.15 Kurhotel Alpenglück
★. Film TV. Sentimental.
21.45 Panorama.
22.15 Tages-themen.
22.45 Meine Frau, ihre Schwiegereltern und ich
★★. Film.

TVE I

18.00 Noticias 24 horas Telediario internacional.
18.30 Gente.
19.15 Los ultimos indigenas.
19.45 Cuéntame cómo pasó.
21.00 Telediario 2a Edición.
21.45 El tiempo.
21.50 El Año que trafiqué con mujeres. Film TV. Drame.
23.15 Españoles sin fronteras.

MEZZO

18.35 Concert de l'Europe.
Concert. Classique.
20.05 Divertimezzo.
Clips.
20.30 Liszt, Borodine, Devreese, Rimski-Korsakov. Concert. Classique.
22.05 41e Festival de la Chaise-Dieu : Mendelssohn, Escaich, Rosini. Concert. Classique.
23.30 Divertimezzo.

BBC PRIME

17.00 Casualty.
18.40 Model Gardens.
19.00 The Weakest Link.
19.45 Doctors.
20.15 EastEnders.
20.45 Little Britain.
21.15 Saxondale.
21.45 The Green Green Grass. Inédit.
22.15 Red Dwarf.
22.45 Tittybangbang.
23.45 Life in the Undergrowth.

RTL

18.30 Exclusiv.
19.03 RTL aktuell, das Wetter.
19.05 Alles, was zählt.
19.40 Gute Zeiten, schlechte Zeiten.
20.15 Alarm für Cobra 11, die Autobahnpolizei.
21.15 CSI, den Tätern auf der Spur
22.15 Bones, die Knochenjägerin.
23.10 Prison Break.

AIR DU TEMPS
VIRGINIE GIROUD



Le shopping nuit gravement à votre santé (et à celle de votre entourage)

L'agent boutico-allergène pathogène, appelé communément «allergie au shopping», vous connaissez? Deux fois par an, à l'heure où l'état de ma penderie devient désespérant, la peur s'installe: il faudra y retourner. Pénétrer dans ces magasins où une musique stridente aboie à la figure des consommatrices, visiblement peu gênées par cette agression des tympans. A chaque fois, même scénario: je farfouille péniblement dans les rayons, tout en poussant des soupirs. Puis je m'exaspère en constatant que la vendeuse, à qui

j'envoie de pressants SOS, ne bouge pas. Excédée, je repère un truc vaguement potable et m'engouffre dans une cabine. Je souffre du chaud. La gymnastique de déshabillage-rhabillage me décoiffe. J'enfile le pullover malgré tout. Puis je maudis l'éclairage surpuissant du néon qui fait ressortir toutes les imperfections de la peau et me vieillit de quinze ans. Je quitte le magasin avec le pull, le moral dans les chaussettes et le sentiment que douze séances de psychothérapie seront nécessaires pour me requinquer.

Mais comment une session de 23 minutes de shopping peut-elle me faire cet effet-là? Comment expliquer que mes copines, elles, adorent courir les magasins? Et pourquoi n'ai-je pas hérité de ce gène fringophile qui m'aiderait à renouveler ma garde-robe? Autre mystère: pourquoi faut-il toujours qu'au bout du compte, j'achète des habits qui ressemblent comme deux gouttes d'eau à ceux qui traînent déjà dans mes armoires? Une certitude: le lèche-vitrines n'est en fait rien d'autre qu'un suce-bonne-humeur.

MÉTÉO

Jeudi
27 août 2009
Saint Césaire

Ils sont nés à cette date:
Cesaria Evora, chanteuse
Philippe Labro, journaliste

Lever: 6 h 45
Coucher: 20 h 21

Lever: 15 h 21
Coucher: 23 h 29
Pleine lune: 04.09

Soubresauts estivaux et c'est en couleurs!

par Jean-François Rumley

Situation générale. Il n'y a pas d'anticyclone ni de dépression alentour, le ciel fait selon son bon plaisir et c'est assez réussi. C'est placé sous le signe des éclaircies, ascendant nuage. Après l'épisode en noir et blanc, celui-ci est en couleurs et sur grand écran.
Prévisions pour la journée. L'artiste annonce vite la couleur, il sort ses plus beaux pinceaux pour repeindre le décor en bleu et blanc avec la touche dorée d'Apollon. Vous n'avez pas de couleurs, les moutonneux sont sages comme des agneaux et ne font que passer sans faire d'ombre aux mignons rayons. Le mercure hisse haut les couleurs d'une fin d'été et atteint 27 degrés.
Les prochains jours. Nuageux demain puis ensoleillé mais plus frais.

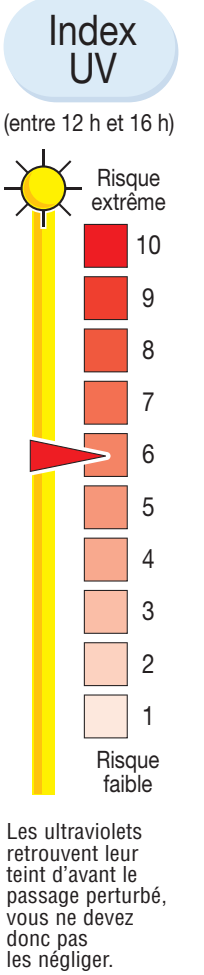
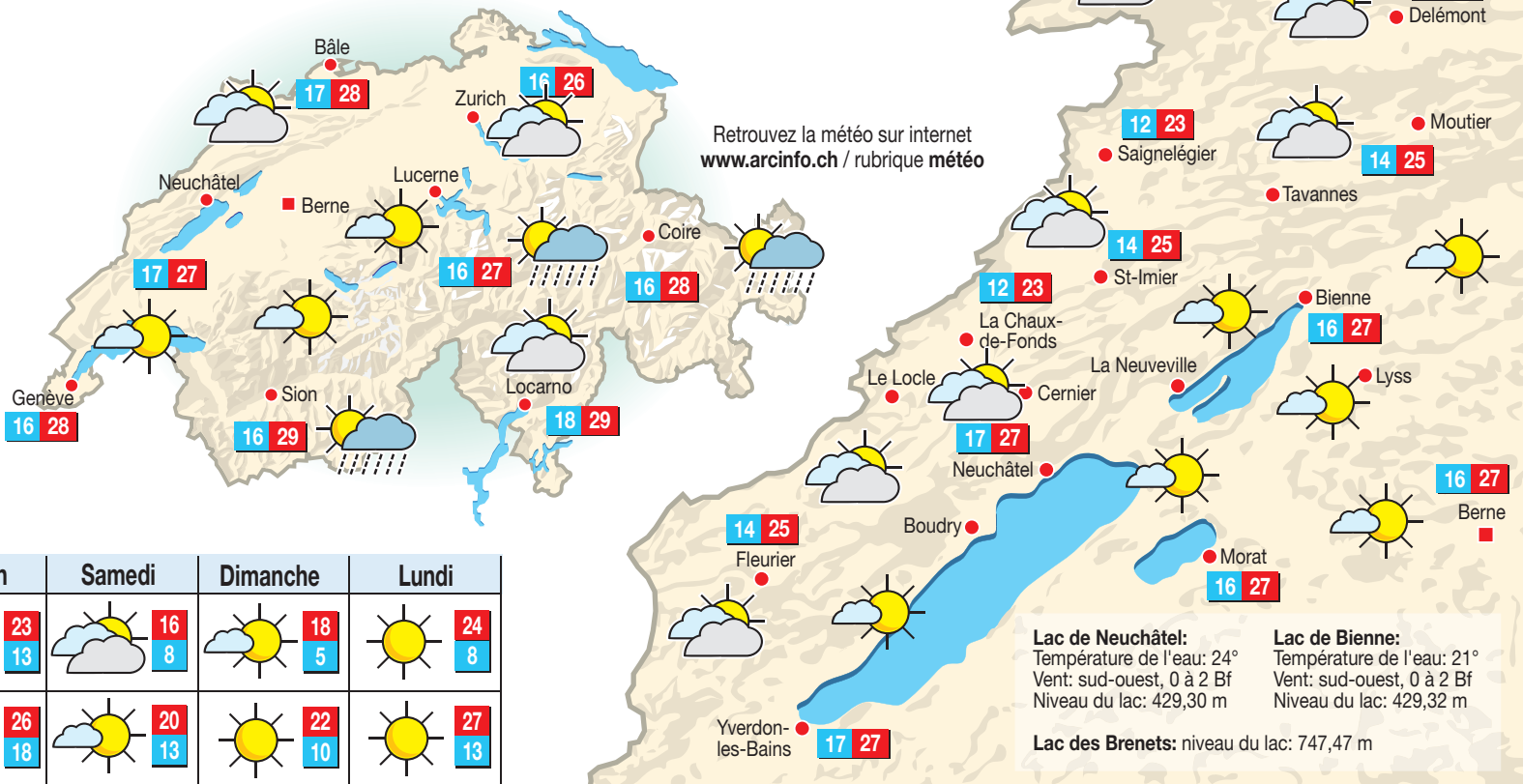

	Aujourd'hui	Demain	Samedi	Dimanche	Lundi
En montagne (1000 m)	23 / 12	23 / 13	16 / 8	18 / 5	24 / 8
En plaine (500 m)	27 / 16	26 / 18	20 / 13	22 / 10	27 / 13

HIER À 12 HEURES

En Suisse	Sion	Zurich	En Europe	Berlin	Lisbonne	Londres	Madrid	Moscou	Nice	Paris	Rome	Vienne
Bâle très nuageux 20°	très nuageux 21°	très nuageux 20°	Berlin très nuageux 23°	Lisbonne beau 23°	Londres très nuageux 18°	Madrid beau 26°	Moscou peu nuageux 18°	Nice peu nuageux 28°	Paris très nuageux 20°	Rome beau 30°	Vienne peu nuageux 25°	

Dans le monde	New Delhi	Hongkong	Pékin	Sydney	Tel Aviv	Tokyo	Atlanta	Chicago	Miami	Montréal	New York	Toronto
Alger beau 21°	très nuageux 29°	très nuageux 32°	très nuageux 29°	beau 20°	peu nuageux 27°	beau 28°	beau 22°	très nuageux 20°	pluie 28°	très nuageux 21°	beau 25°	très nuageux 20°

INSOLITE

Restes d'un guerrier moche

Des archéologues péruviens ont mis au jour les restes d'un seigneur guerrier datant d'environ 2000 ans. Il a été découvert dans ce qui constitue l'une des sépultures les plus anciennes et les mieux conservées à ce jour de la civilisation pré-inca des Mochicas. La tombe a été trouvée la semaine dernière à 11 mètres de profondeur dans le site archéologique de Huaca Rajada, dans la province de Lambayeque (près de 800 km au nord de Lima).
Il s'agit de la tombe d'un noble guerrier d'une trentaine d'années «enveloppé de tissu et paré d'une couronne et de pièces de cuivre doré» et inhumé «avec des pièces de céramique d'une spectaculaire finition», caractéristique de la

culture moche, également appelée mochica, a précisé l'archéologue. Les restes du guerrier datant du 1er siècle seraient les plus anciens de la dynastie de Sipan, correspondant à l'âge d'or initial de la culture moche. Celle-ci s'étendit environ du 1er siècle avant notre ère au 8e siècle, bien avant l'empire Inca, sur la côte nord du Pérou actuel.
Pour Walter Alva, archéologue découvreur de la tombe du «Seigneur de Sipan» (3e siècle) en 1987 sur ce même site, la dernière découverte est d'un «grand intérêt archéologique. Elle démontre que Sipan s'inscrit dans un ensemble de sanctuaires marquant le début de la culture moche». /ats-afp

LA PHOTO DU JOUR



ALLEMAGNE Les marins du voilier école «Gorch Fock» à l'entraînement. Du port de Kiel, dans le Schleswig-Holstein, ils se sont embarqués pour le 154e voyage de formation à l'étranger.

(KEYSTONE)

SAINT-BERNARD

Une portée exceptionnelle

Neuf chiots saint-bernard ont vu le jour le 28 juillet au chenil de la fondation Barry à Martigny. La portée est exceptionnelle par son ampleur et aussi son origine. C'est une des rares portées issues de deux chiens de l'élevage de Martigny.
Les nouveau-nés, cinq femelles et quatre mâles, porteront tous des noms débutant par la lettre U, une lettre différente étant attribuée à chaque portée. Les chiots seront visibles au Musée des saint-bernard durant cinq semaines dès le 1er septembre. L'élevage enregistre annuellement une vingtaine de naissances. Cette année, il pourrait y en avoir davantage. Une portée de neuf chiots est plutôt exceptionnelle, en général il y a plutôt quatre à cinq chiots, précise Anja Ebener, porte-parole de la fondation.
La portée est aussi rare car issue d'un mâle et d'une femelle de l'élevage. En général le mâle vient d'un autre élevage pour limiter la consanguinité, précise Anja Ebener. Mais l'accouplement a pu donner des saint-bernard à poils longs. L'élevage garde un à deux chiots par portée. Les autres sont vendus à des acquéreurs intéressés de longue date. Il y a une liste d'attente, précise Anja Ebener. L'élevage de Martigny, le plus ancien du monde, mise sur la qualité. Depuis six mois il est au bénéfice du certificat de qualité certidog. /ats



MARTIGNY La fondation Barry se réjouit d'annoncer la naissance de neuf chiots saint-bernard.

(KEYSTONE)