

L'EXPRESS

FEUILLE D'AVIS DE NEUCHÂTEL FONDÉ LE 2 OCTOBRE 1738

Toute la Suisse en chiffres

Données ■ Carlo Malaguerra, directeur de l'Office fédéral de la statistique, s'en va. Aujourd'hui, notre pays est presque dans les standards européens

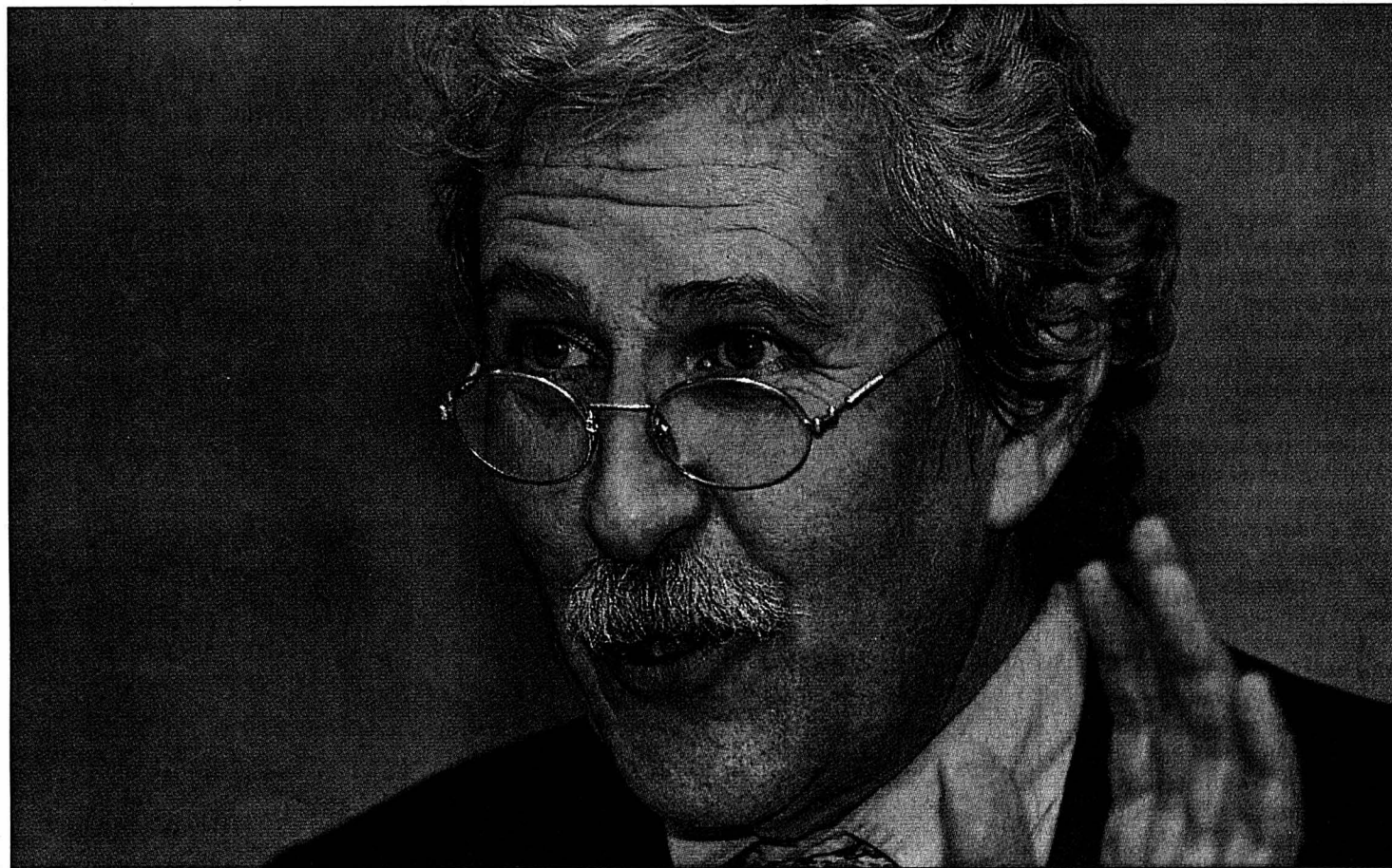

Il y avait une période où les Suisses savaient tout de leurs vaches laitières, de leur gruyère, de leurs pommiers. Par contre, les Helvètes manquaient de données sur les entreprises, les prix et les réalités sociales. C'était il y a 25 ans. C'est Carlo Malaguerra qui dénonce l'ésotérisme des données fédérales et qui fait des propositions. La tâche de réformer les statistiques lui est confiée. Dès 1978, le Tessinois devient directeur suppléant puis, depuis 1987, seul maître à bord. Il est également l'un des artisans de l'implantation de l'office fédéral à Neuchâtel.

■ page 29

Avec le départ de Carlo Malaguerra, l'administration fédérale perd l'un des derniers grands Tessinois.

PHOTO MARCHON

« Il faut botter les fesses du soldat Amstutz ». En exécutant cet ordre malheureux, les subordonnés du célèbre lieutenant de Coire n'ont pas seulement malmené les muscles de leurs victimes. Ils ont ébranlé jusqu'au chef des forces terrestres de l'armée suisse venu faire partager son indignation à la presse. L'affaire est donc sérieuse. Elle a été considérée comme telle dès que le soldat Amstutz – nom fictif s'entend – l'a portée devant la hiérarchie.

OPINION

Exigences d'aujourd'hui

C'est vrai qu'on aurait pu être tenté de la minimiser. Et qu'on pourrait aujourd'hui encore manifester de la compréhension pour le lieutenant et les soldats que l'attitude d'un camarade plus que récalcitrant a pu excéder. Seulement, le chef devait, précisément à ce moment-là et précisément en tant que chef, réagir avec sang-froid et adéquation au conflit. Il ne l'a pas fait.

Maintenant, pourquoi un tel écho à des actes somme toute peu tragiques? Peut-être parce que les sensibilités ont évolué, et qu'il n'est plus tolérable que des jeunes, fussent-ils tire-au-flanc ou insolents, soient traités de façon dégradante. Et aussi qu'on en est venu à attendre de l'armée, qui concerne beaucoup de monde et qui incarne l'autorité, une gestion exemplaire de ses relations humaines. Bref, la barre a été placée haut.

Le chef des forces terrestres a déjà montré qu'il avait compris cet enjeu après les récentes agressions commises par des étrangers sur des militaires en uniforme. Alors que certains réclamaient à hauts cris des mesures d'urgence, il avait préféré insister sur les vertus de contrôle de soi exigées des soldats et rappelé les réponses mesurées à adopter.

A d'autres occasions, l'armée a sévi contre les manifestations de racisme. Aujourd'hui, la démarche est la même, dans un strict respect du droit. On la saluera avec d'autant plus de conviction qu'Armée XXI promet des critères plus exigeants pour les futurs cadres. Mais on ne sera vraiment rassuré que si la répétition de telles bavures ne confirme pas l'ancrage de comportements inadmissibles dans les habitudes.

Stéphane Sieber

■ page 32

MARIN-ÉPAGNIER Les Pilotis, pas le Bronx

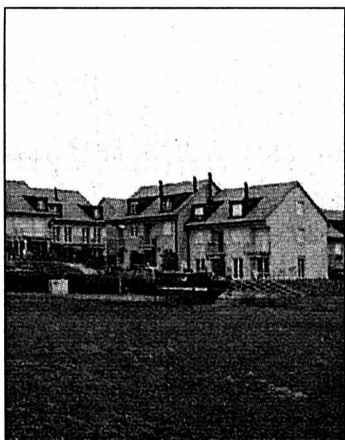

Vexés en raison d'une mauvaise interprétation de propos tenus par un conseiller communal, certains habitants du quartier du lieu dit «Sur-le-Crêt», à Marin-Épagnier, ont vivement réagi. L'occasion de découvrir la super organisation mise en place par les habitants de ce quartier pas comme les autres.

PHOTO LEUENBERGER ■ page 9

Mimosa ne se fanera pas Neuchâtel ■ La société exploitant le Marché et le Débarcadère tombe d'accord avec des créanciers



Mimosa Neuchâtel SA, qui exploite notamment l'hôtel-restaurant du Marché, à Neuchâtel, a trouvé un accord avec ses deux plus importants créanciers. Plutôt que de déposer son bilan, elle échelonnera le remboursement de ses dettes. Avant, espère-t-elle, de verser à nouveau des bénéfices à la culture.

PHOTO GALLEY ■ page 5

SKI DE FOND Pistes sur papier glacé

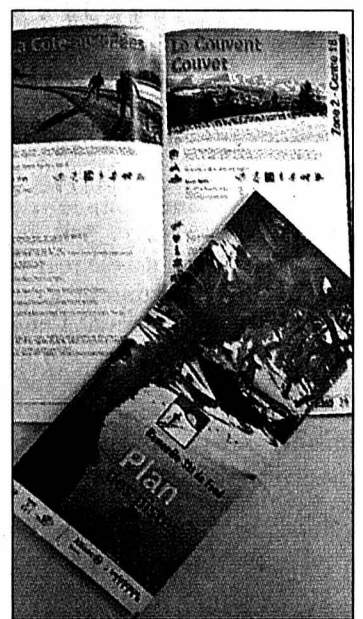

Romandie ski de fond vient de publier une brochure et un plan recensant tous les centres nordiques de Suisse romande. L'Arc jurassien est bien représenté.

PHOTO GALLEY ■ page 2

PAIX

Petit espoir au Proche-Orient

Un très faible espoir de paix se dessine au Proche-Orient. Un haut responsable du Hamas a annoncé hier l'arrêt des attentats-suicide contre Israël. De plus, Israéliens et Palestiniens devaient renouer leurs contacts sécuritaires.

■ page 32

CULTURE

Haendel à Neuchâtel



En répétition depuis mardi sous la direction de Valentin Reymond, l'European Festival Orchestra (photo Galley) prépare l'intégrale des concertos pour orgue et orchestre de Haendel. En concert, avec Guy Bovet, dès samedi, pour les 125 ans de la Société de musique.

■ page 18

FREERIDE

Le choix de sa voie

A 39 ans, le Chaux-de-Fonnier Dominique Perret, freerider du siècle, continue de vivre sa passion à fond. Sa liberté tient dans le fait qu'il ne doit pas obtenir de résultats. Sans doute la façon la plus sûre d'éviter de prendre trop de risques.

■ page 19

BUTTES

Un tarif de l'eau original

Le Conseil général de Buttes va se plonger dans l'élément liquide demain soir, en abordant notamment le nouveau règlement de distribution de l'eau potable. Longtemps établi au robinet puis au forfait, le tarif de l'eau à Buttes n'est plus légal...

■ page 8

Ski nordique sur papier glacé

Publications ■ Une brochure et un dépliant pour présenter les 53 centres de Suisse romande. Dont 26 de Saint-Cergue aux Prés-d'Orvin

Par **Stéphane Devaux**

C'est une brochure de petit format, mais riche d'une centaine de pages, accompagnée d'un dépliant. A eux deux, ces documents présentent et répertorient les 53 centres nordiques situés dans le giron de Romandie Ski de fond (RSF). Tour d'horizon dans l'attente des flocons.

Cinq zones. Les centres sont répartis en cinq zones: Jura et Jura bernois (huit centres); Neuchâtel et Vaud (douze centres, y compris Les Rasses et L'Auberson); Vaud (Vallée de Joux, jusqu'à Saint-Cergue); Fribourg et Vaud (Pays-d'Enhaut et Chablais); Valais.

Données pratiques. Chaque centre est présenté sur une page, de manière uniforme,

avec force renseignements pratiques. Tout sur la longueur des pistes tracées (style classique et skating), sur les accès, les autres parcours (marche, raquettes, luge, etc.), sur les offres touristiques. En prime, adresses et numéros utiles. Le tout est identifiable via des pictogrammes dont le seul (léger) désavantage est d'être un peu petits.

Dépliant. Complément indispensable à la brochure, le dépliant comprend cinq

cartes, qui permettent de localiser les centres. Les numéros font référence à la brochure, évidemment. On y découvre que les traits rouges symbolisant les parcours enjambent la frontière franco-suisse en divers endroits. Soit là où il y a liaison avec la GTJ (Grande Traversée du Jura).

Autre approche. Le ski de fond évolue. Forts du constat que l'endurance n'est pas adaptée pour les enfants, certains responsables de centres mettent sur pied des «Fun

parcs», espaces restreints où le ski est abordé de manière ludique. Via toute une série d'exercices et de jeux d'agilité. Pour jeunes et moins jeunes. A découvrir, dans l'Arc jurassien, aux Breuleux et à La Vue-des-Alpes. /SDX

Brochure auprès des centres nordiques, dans certains offices du tourisme ou au secrétariat de RSF, à Colombier (Loclat 1), tél. 841 29 63. Fax 841 28 20. Courriel: info@skidefond.ch. Prix: 2fr.50

Pour la vignette

Président de Romandie Ski de fond depuis le mois de mai, Laurent Donzé est une figure dans ce petit monde. Ancien compétiteur, entraîneur et chef des fondeurs du Giron jurassien, ce Jurassien des Bois est aussi un sacré collectionneur. Il a chez lui plus de 2000 paires de skis, dont certaines, après avoir déjà été présentées au Musée d'histoire de La Chaux-de-Fonds, devraient être exposées au Musée olympique, à Lausanne. Trois questions à un passionné qui, à peine opéré d'un ménisque, évoque déjà la Vasa de mars prochain.

Laurent Donzé, s'agit-il là d'une nouvelle publication?

Laurent Donzé: C'est plutôt une mise à jour, à partir d'une plaquette antérieure, moins rigoureuse. Ici, tous les centres sont concernés, ce qui n'était pas le cas auparavant.

Vous avez l'impression qu'en matière de promotion du ski de fond, il y a quelque chose à faire?

L.D.: Oui. Mon idée, c'est de voir quels centres vont jouer le jeu de manière dynamique. Ce sont eux, d'abord, par la qualité de ce qu'ils offrent, qui convainquent les skieurs à venir.

Que diriez-vous pour encourager les gens à se mettre ou se remettre au ski de fond?

L.D.: Venez essayer! Je dirais aussi à ceux qui hésitent à s'y remettre que le matériel a évolué dans le sens d'un confort accru. Par ailleurs, je les incite aussi à acheter une vignette auprès d'un centre. Valable dans toute la Suisse, elle coûte 60 francs. C'est grâce à elle que le réseau des pistes peut être entretenu. /sdx

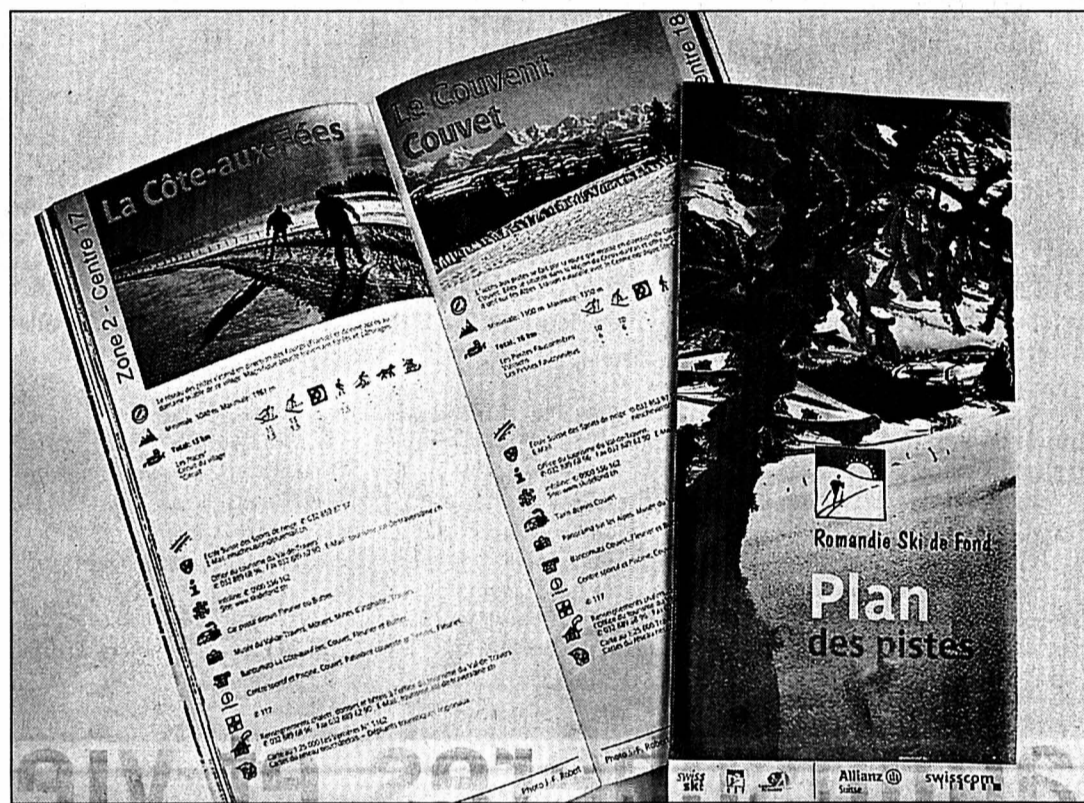

Pas de neige sur le terrain, mais de beaux paysages blancs dans les publications de Romandie Ski de fond. PHOTO GALLEY

Les gros «cadeaux» de Swissair

C'est près d'un million et demi de francs que les grandes collectivités et caisses de pensions publiques neuchâteloises perdront avec Swissair, que ce soit en actions ou en obligations.

On l'avait appris au Grand Conseil en novembre, l'Etat de Neuchâtel avait investi pour 100.000 francs d'actions Swissair, qui ne valent pratiquement plus rien. La Caisse de pensions de l'Etat avait elle aussi des actions pour un peu moins de 300.000 francs, et des obligations pour une somme avoisinant 600.000 francs.

Il existe encore deux autres caisses de pensions publiques d'une certaine importance dans le canton, à savoir celle de Neuchâtel et de La Chaux-de-Fonds, qui avaient investi dans la compagnie nationale. Aucune n'a d'actions, mais toutes deux ont des obligations, Neuchâtel pour quelque 200.000 francs et La Chaux-de-Fonds pour 400.000 francs.

Le montant des obligations ne représentera pas une perte sèche, mais dans la masse en faillite, cette créance ne sera évidemment pas honorée en premier rang. Les spécialistes estiment que le reliquat des obligations ne devrait plus atteindre qu'entre 5 et 15% du montant initial. /RGT

Rubrique canton de Neuchâtel

Tél. 723 53 10
Fax 723 53 09

e-mail: ne.canton@lexpress.ch

Générosité neuchâteloise

Jeune fédéral ■ Près de 340.000 francs ont été réunis. Qui iront à quatre œuvres d'entraide

C'est une somme de quelque 340.000 francs qui a été réunie par le comité d'action neuchâtelois du Jeune fédéral. Cette somme sera versée aux œuvres d'entraide Action de carême, Helvetas, Pain pour le prochain et Swissaid. Pour soutenir quatre «initiatives locales dans le monde paysan», thème de la campagne 2001. Les projets choisis par les institutions sont en effet tous des initiatives développées par et pour les paysans africains.

Dans le détail, le bénéfice réuni provient de différentes parties. Ainsi l'Etat y participe

à hauteur de 265.000 francs. Les privés, pour 45.000 francs environ, les communes, pour 20.000 francs, et les paroisses pour la même somme.

Présidente du comité d'action neuchâtelois, Geneviève Fiala se réjouit, évidemment, de la générosité du canton. Mais diversement. «Les privés ont été généreux cette année, leur participation augmente d'environ 10% par rapport à l'année passée. De plus, nous enregistrons une hausse de presque 20% du nombre de donateurs». Geneviève Fiala estime, en revanche, «timide», la participation des communes. «Moins

d'une vingtaine ont répondu alors que, cette année, on s'est donné de la peine. On leur a écrit et envoyé l'affiche. Manifestement, leur sensibilité face au tiers monde doit être développée.»

Le Conseil d'Etat a encore accordé deux fois une somme de 10.000 francs. Respectivement pour le Centre écologique Albert Schweizer pour un projet de développement d'une vinaigrerie au Burkina Faso. Ainsi que pour l'Association villageoise pour l'entraide et le développement communautaire de Mugeru pour son projet d'adduction d'eau potable au Burundi. /ssp

Nouveau chef de service

Etat ■ Patrick Cossetini à la tête des Poursuites et faillites et du registre du commerce

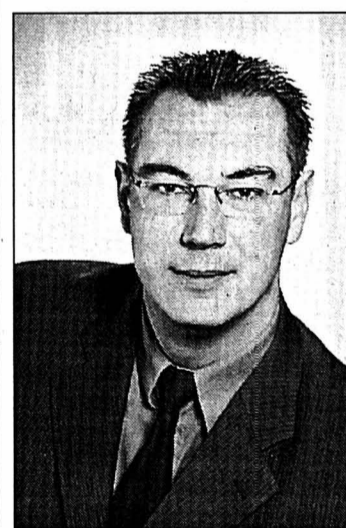

Patrick Cossetini. PHOTO SP

Patrick Cossetini, 33 ans, a été nommé à la fonction de chef du Service des poursuites et faillites et du registre du commerce. Le Conseil d'Etat a annoncé cette nomination hier. Le nouveau responsable entrera en fonction le 1er mars prochain, prenant la succession d'Etienne Robert-Grandpierre, directeur du Service de la justice, qui en assure la conduite ad interim depuis septembre 2000.

De nationalité suisse et domicilié dans le canton de Neuchâtel, Patrick Cossetini est marié, père d'un enfant. Il travaille actuellement dans un

établissement bancaire à Neuchâtel. Son parcours professionnel, estime le Conseil d'Etat, lui a permis d'acquérir une large expérience dans les domaines des crédits, des recouvrements et des procédures de poursuites et de faillites.

Son futur service, réorganisé au début de cette année, comprend un Office des poursuites du Littoral, un Office des poursuites des Montagnes, un Office du registre du commerce et un Office des faillites qui sera conduit dès le 1er janvier par Gérard Gaud, désigné récemment. /comm-réd

AVIS DIVERS

HK

HAEFLIGER & KAESER SA

Choix - Qualité - Conseil

Le personnel et la direction de
HK
vous remercient de votre fidélité
et vous souhaitent
de bonnes et heureuses fêtes de fin d'année!

Combustibles Quincaillerie Révision de citernes

Centre du Mail
Chemin des Mulets 1-3 2000 Neuchâtel

032 727 72 72 fax 032 727 72 79

028-336330

Une nouvelle étape dans la croissance

Jeunesse ■ *Le Groupe information sexuelle et éducation à la santé se dote de structures élargies: désormais, présidence et direction sont assumées par deux personnes distinctes*

Par
Stéphane Devaux

De la petite enfance à l'entrée dans l'âge adulte: à l'image de celles et ceux auxquels il s'adresse, le GIS a passé par tous les stades de croissance. Constitué il y a quinze ans, le Groupe information sexuelle et éducation à la santé - c'est son nom complet - vient de franchir un nouveau palier, avec l'élection, à la présidence du comité de l'association, de Josiane Nicolet, ancienne présidente de la Ville du Locle.

Jusqu'ici, les rôles de présidence et de direction du GIS se confondaient en une seule personne, Christine Maquelin. Par ailleurs animatrice, cette dernière fait preuve, depuis 1992, d'un «engagement total» qui en fait «le moteur du projet», souligne Josiane Nicolet. Elle continuera donc de diriger et d'animer l'association.



Josiane Nicolet (à gauche) a été élue présidente du GIS. Quant à Christine Maquelin, elle occupe la fonction de directrice.

PHOTO GALLEY

Reconnaissance du travail

Ce tout nouveau partage des rôles, avalisé par une récente assemblée générale, s'accompagne d'un accroissement du soutien de l'Etat (à hauteur de 250.000 francs pour un budget de 430.000 francs), qui est aussi «une reconnaissance du travail ef-

fectué». Ce dont profite le personnel du GIS: depuis bientôt un an, son statut a été réadapté pour épouser les normes de subventionnement appliquées par le canton de Neuchâtel. Une dizaine de personnes, employées à temps partiel, bénéficient de cette nouvelle donne.

Association reconnue d'utilité publique, le GIS s'occupe à la fois de prévention et de promotion de la santé auprès de la population jeune. Santé au sens large, à la fois physique, mentale, sociale et sexuelle. Dire qu'il touche l'ensemble du territoire, c'est

presque une lapalissade: ses activités s'étendent sur 58 des 62 communes. «Nous nous inscrivons dans l'arrêté cantonal sur la médecine scolaire, qui prévoit huit périodes en éducation sexuelle et à la santé en 5e, 7e et 9e années», précise Christine Maquelin. Parmi les autres presta-

tions, des soirées pour parents d'élèves d'école enfantine et de 5e, ainsi que des rencontres organisées à la demande des lycées et des écoles professionnelles. «Il s'agit de mandats «à la carte», en phase avec ce que vivent les adolescents. L'entrée dans le monde des adultes, la vie affective et sexuelle, la relation et l'engagement avec quelqu'un. Ou encore le stress.»

Faire un peu d'ordre

Selon Christine Maquelin, les personnes du GIS doivent être «toutes oreilles et tous yeux ouverts sur la population jeune.» On leur demande d'être en mesure de dédramatiser; en contrepartie, elles doivent pouvoir évoluer dans un cadre serein, où les rôles sont bien définis. «C'est la confusion des rôles qui entraîne des dérapages et des dysfonctionnements», insiste Josiane Nicolet, qui croit la nouvelle structure du GIS apte à aborder les défis futurs.

Dont le plus gros, qui consiste à «faire un peu d'ordre» pour une jeunesse très (trop?) stimulée par ce qu'elle voit et ce qu'elle entend. «Les jeunes ont envie d'être bien dans leur corps et avec les autres. Mais ils évoluent dans un monde complexe où il est urgent de leur dire: osez parler et être vous-mêmes...» /SDX

Vers des prestations harmonisées

«Le GIS fait partie de l'éventail de mes intérêts», explique sa nouvelle présidente. Directrice du Service d'aide familiale de La Chaux-de-Fonds, membre de la Fédération des fondations d'aide et de soins à domicile, Josiane Nicolet est convaincue que la prévention de la santé, encore trop peu reconnue, déploie ses effets sur le long terme.

Sa bonne connaissance du fonctionnement des institutions cantonales sera un bon atout dans le jeu du GIS, au moment où s'élabore un réseau d'appui aux jeunes générations. Via la Psaj ou politique de santé et d'appui à la jeunesse, qui devrait voir le jour dans le courant de 2002. Son but: assurer la coordination entre les acteurs, mais aussi et surtout éviter les disparités entre communes et écoles et garantir des prestations harmonisées. /sdx

Entre atmosphères et vieilles pierres

Livre ■ *Via une centaine d'images, le photographe Albert Philippon raconte un canton de Neuchâtel aux ciels sombres et au cœur chaud. A découvrir dans «Neuchâtel clair-obscur»*

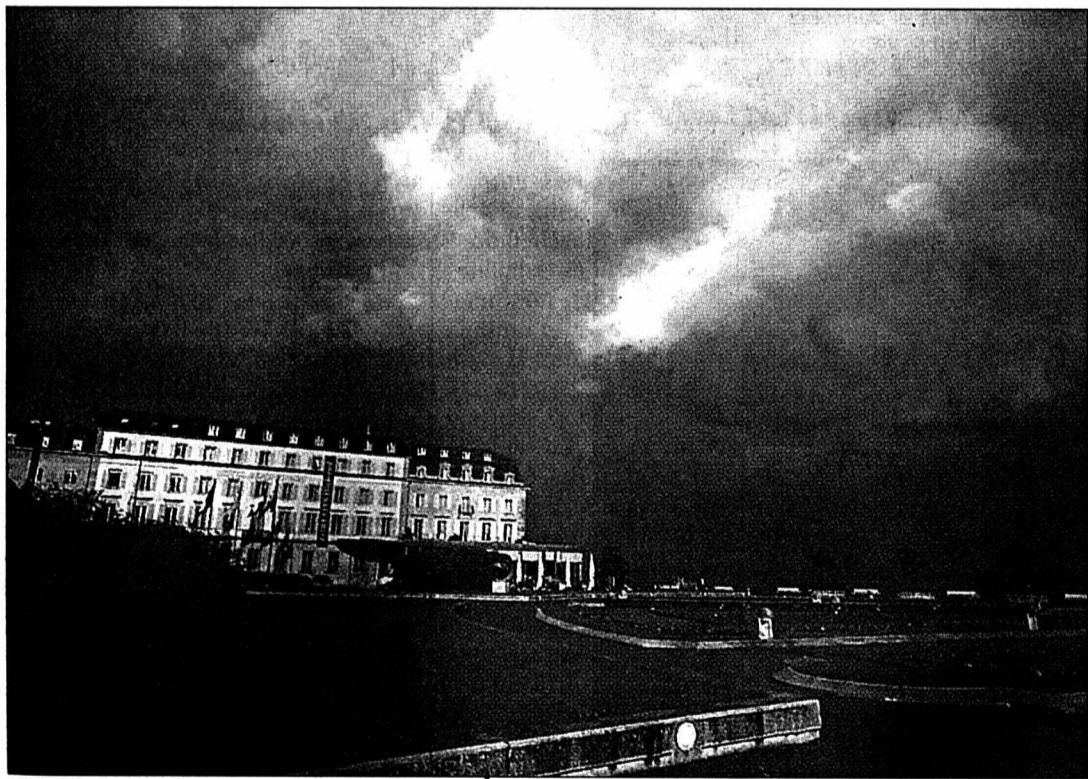

L'esplanade du Mont-Blanc, l'un des deux coups de foudre neuchâtelois d'Albert Philippon, avec la collégiale. Et la Grand-Rue, à Môtiers.



PHOTOS PHILIPPON

des ciels gris, noirs et tourmentés répondent des façades taillées dans une motte de beurre, pour reprendre les termes d'Alexandre Dumas, découvrant le chef-lieu cantonal. Ce livre aurait pu s'intituler froid-chaud, son auteur a opté, heureusement, pour «Neuchâtel clair-obscur». En une centaine de clichés, Albert Philippon, photographe établi à Genève mais d'origine provençale, donne à voir «son» canton de Neuchâtel, «celui des atmosphères et des vieilles pierres». L'historien neuchâtelois Jean-Pierre Jel-

mini signe, lui, une préface très personnelle.

Pourquoi avoir choisi le canton de Neuchâtel?

Albert Philippon: Ce livre constitue une suite dans ma série des «clairs-obscur», après Genève, le Léman, Fribourg et Lausanne. Mais, pour la première fois, je suis sorti de la ville et me suis promené dans tout le canton.

Pourquoi ce thème du clair-obscur?

A.P.: Parce que les ciels assez tourmentés font ressortir une

architecture. Ça amène un certain relief, une troisième dimension, bref, une atmosphère. Dès que je voyais de la pluie, je courais à Neuchâtel! Dans la même logique, l'essentiel des photos ont été prises en automne et en hiver, là où la lumière est la plus belle. A ce titre, mon livre s'adresse à des esthètes, à des gens qui aiment les belles images.

Comment avez-vous opéré vos choix?

A.P.: Je me suis beaucoup promené dans les villages. J'ai choisi ceux qui sont les plus

beaux, à savoir ceux qui sont les plus anciens. J'aime les vieilles façades, les vieux bourgs, les vieilles rues. Je suis assez passéiste. Ce qui m'a posé quelques problèmes avec la ville du Locle, relativement moderne.

Reste que l'essentiel des quelque cent clichés donnent à voir la ville de Neuchâtel.

A.P.: En raison de sa couleur. La lumière sur ses façades jaunées, c'est très beau. Je suis fasciné par cette ville, qui est superbe. Par ses habitants aussi. Même si mes pho-

tos montrent peu de gens. Les automobiles sont, elles, totalement absentes parce que je veux que mes photos soient intemporelles.

Au final, quel regard portez-vous sur votre ouvrage?

A.P.: Peut-être aurais-je pu mettre quelques images de plus sur La Chaux-de-Fonds. On m'a un peu pressé pour terminer le livre... /SSP

Albert Philippon et Jean-Pierre Jelmini dédicaceront leur livre «Neuchâtel clair-obscur» ce soir de 18h30 à

21h30 à la librairie Payot, à Neuchâtel

PUBLICITE

BEAU-RIVAGE HOTEL

Le plaisir d'offrir un bon cadeau pour un moment de détente

1, ESPLANADE DU MONT-BLANC, 2001 NEUCHÂTEL • TÉL. 032 / 723 15 15

Exposition-animation jusqu'au 29 décembre

Dans un décor de Noël, Marin-centre accueillera une exposition d'anciens jouets du XIX^e et début du XX^e siècles, présentés à l'intérieur de vitrines dans un décor de circonstance.

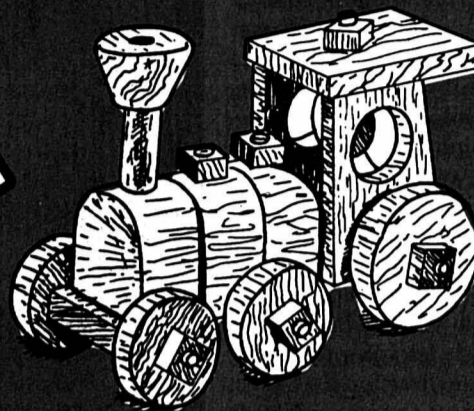

20 ans
marin
centre

41 commerces, 2 restaurants, 1 pharmacie, 1 banque, 3 bancomats, 2 bars-à-café, 1 bar, 1 office de Poste 1 postomat, 1 M-Finance Shop BANQUEMIGROS - Ouvert le lundi de 13h. à 18h.30 (Gourmessa et Restaurants dès 11h.) - Mardi, mercredi et vendredi de 8h. à 18h.30 - Jeudi nocturne jusqu'à 20h. - Samedi 8h. à 17h. 1700 places de parc gratuites dont 750 couvertes.

www.marincentre.com Jeudi 20 et vendredi 21 décembre nocturne jusqu'à 21 h 30

RV COSHIFI

RICHARD VOIROL

STOP! STOP! STOP!
VENEZ-VITE!!!

Set comprenant une TV 82 cm plat / 16:9 / 100 Hz, un lecteur DVD, set de haut parleurs HOME cinéma



3998.-
au lieu de 4648.-

Vous économisez 650.-

Nouveauté!



JVC

HOME CINEMA

Meuble correspondant 299.-
Pieds pour haut-parleurs correspondant 249.- (la paire)

Épervier 8 a 2053 CERNIER Tél. 853 52 70

TV - VIDEO
HIFI
TELECOM
SATELLITE
AUTORADIO
SERVICE
REPARATION

CAFÉ RESTAURANT **Le Hameau**

Sortie Les Convers, depuis le tunnel de La Vue-des-Alpes

Fondue chinoise à gogo sauces et frites maison Fr. 23.-

Spécialités sur ardoise

Nous serons fermé du 23 à 17h au 27 décembre 2001 (y.c)

Nous vous souhaitons de joyeuses fêtes

Salle pour sociétés et banquets
Menus au choix

LES CONVERS
Tél. 032 / 968 61 25

Famille Risler
Fermé le lundi



SHINZEN



BONNET

BIJOUTIER - DEPUIS 1895

AV. LÉOPOLD ROBERT 38 2300 LA CHAUX-DE-FONDS

PLACE DES HALLES 8 2000 NEUCHÂTEL

Incroyable super offre

sur lave-linge, sèche-linge, cuisinière, etc.

Et jusqu'à 40% sur frigos

Congélateurs de grandes marques. Livraison, installation, gratuites. **ELECTRO-SERVICE**
E. BERGER Tél. (032) 855 13 33

L'EXPRESS

Editeur:
Fabien Wolfrath

Directeur des rédactions
et rédacteur en chef:
Mario Sessa

Tirage contrôle: 28.516 exemplaires (REMP, juin 2001)
Lecteurs 64.000 (Mach Basic 2001)

RÉCEPTION:

4, rue Saint-Maurice, 2001 Neuchâtel
Tél. 032 / 723 53 00

Ouverture: du lundi au vendredi, de 8 h à 12 h et de 13 h 30 à 18 h (vendredi: 17 h).

Nos bureaux peuvent être atteints par téléphone de 7 h 50 à 12 h et de 13 h 55 à 18 h.

En dehors de ces heures, une permanence est ouverte du dimanche au vendredi de 18 h à 24 h.

ABONNEMENTS / DIFFUSION:

4, rue Saint-Maurice, 2001 Neuchâtel
Tél. 032 / 723 53 90

Fax 032 / 723 53 99

Adresse E-mail: diffusion@lexpress.ch

Tarifs pour la Suisse

3 mois	6 mois	12 mois
Fr. 85.-	Fr. 160.-	Fr. 301.-

Y compris 2,4% taxe TVA.

Souscription par téléphone, par bulletin d'abonnement ou à notre réception, rue Saint-Maurice.

CHANGEMENTS D'ADRESSE

Les ordres de changement d'adresse, pour une durée de 6 jours ouvrables, au minimum, doivent parvenir par écrit cinq jours ouvrables à l'avance. Les frais seront facturés avec le renouvellement de l'abonnement.

PUBLICITÉ

Régie des annonces: Publicitas SA

4, rue Saint-Maurice, 2001 Neuchâtel

Tél. 032 / 729 42 42

Fax 032 / 729 42 43

Délais: 2 jours avant la parution à 12 h, édition du lundi: jeudi à 12 h.

Avis mortuaires, naissances et tardifs: la veille jusqu'à 21 h.

Le courrier concernant cet avis est à déposer rue de la Pierre-à-Mazel 39 en dehors des heures d'ouverture de la réception.

Couleurs: 4 jours ouvrables, 8 h.

APOSTROPHES BANDES DESSINÉES

Le spécialiste

NEUFS - OCCASIONS

FIGURINES

SÉRIGRAPHIES - AFFICHES

CALENDRIERS - AGENDAS, etc.

028-332587

Rue du Seyon 32 - 2004 Neuchâtel - Tél. 032/724 79 75

► Face parking du Seyon ◀

www.apostrophes.ch E-mail: contact@apostrophes.ch

4x plus

L'EXPRESS

L'impartial

UNE RÉGION, UNE COMBINAISON PUBLICITAIRE!

Quotidien Jurassien

JOURNAL

4x plus

903240

Un avenir pour Mimosa SA

Plaie d'argent ■ La société exploitante du Marché et du Débarcadère trouve une solution avec ses créanciers. Les acteurs culturels patienteront

Par
Jean-Michel Pauchard

Dans les circonstances présentes, Mimosa Neuchâtel SA ne déposera pas son bilan. Son président Jacques de Montmollin l'a fait savoir hier. Il a, du même coup, dit espérer que cette société parviendra à nouveau, dans quelques années, à soutenir financièrement la vie culturelle régionale. Il a par ailleurs assuré que l'exploitation des deux établissements publics en mains de Mimosa – le Marché et le Débarcadère, tous deux à Neuchâtel – continuait «comme maintenant».

En septembre, pourtant, le Conseil communal avait décrit Mimosa SA comme étant «au bord de la faillite». A partir de quoi, il avait proposé au Conseil général de reprendre, pour 898.000 francs, le droit de superficie que la Ville lui avait concédé pour la construction et l'exploitation du Débarcadère, ainsi que l'établissement public lui-même. L'opération aurait permis à la société de rembourser ses principaux créanciers, soit la banque qui avait financé la



L'hôtel-restaurant du Marché, un des deux établissements publics exploités par Mimosa Neuchâtel SA. PHOTO GALLEY

réalisation du Débarcadère et la Ville de Neuchâtel.

Le Conseil général n'avait pas voulu de cette acquisition. Mimosa allait-il déposer

son bilan? Jacques de Montmollin avait en tout cas refusé de le faire sous le coup de la déception, d'autant qu'actuellement, les établis-

sements publics de la société fonctionnent d'une façon financièrement saine.

Des discussions entamées ensuite avec les deux gros créanciers, il ressort aujourd'hui que la société anonyme remboursera ses dettes sur une plus longue durée que primitivement prévu. L'opération devrait prendre «quatre ou cinq ans». C'est après seulement que les bénéfices iront au Centre culturel neuchâtelois et à d'autres acteurs de la vie culturelle neuchâteloise. Esquissé quelques jours après la décision du Conseil général, un scénario comportant la vente du fonds de commerce de l'hôtel-restaurant du Marché – les murs appartiennent à la Ville – a donc été abandonné.

Les actionnaires approuvent

Le processus mis en place «ne comporte pas d'abandon de créance», déclare Jacques de Montmollin, qui tient pour «essentiel que Mimosa honore ses

engagements» et qui salue «l'esprit d'ouverture» de la Ville et de la banque créancière. Il est vrai qu'au contraire de la solution choisie, un dépôt de bilan leur aurait fait perdre de l'argent.

Les actionnaires de Mimosa ont entériné le choix de leurs administrateurs lors d'une assemblée générale tenue la semaine dernière. Jacques de Montmollin: «Une très grosse majorité a accepté les rapports du conseil d'administration et lui a donné décharge. Bien sûr, il y a eu quelques protestations, mais nous avons donné les explications nécessaires. L'assemblée n'a d'ailleurs duré qu'une heure et quart.»

Défini verbalement, l'accord entre Mimosa et ses deux principaux créanciers doit encore prendre la forme d'une convention écrite. Responsable du dossier à la Ville de Neuchâtel, le conseiller communal Pierre Bonhôte espère qu'elle pourra être signée «au tout début de l'année prochaine». /JMP

Pas de regrets

Enfin, Mimosa Neuchâtel SA s'en sort donc seule, comme une grande, en négociant avec ses créanciers. N'aurait-il, dès lors, pas mieux fallu, pour la Ville, faire l'économie d'un rapport du Conseil communal, puis du temps et de l'énergie dépensés par les uns à le soutenir et par les autres à le combattre?

Dans la droite ligne de l'argumentation qu'il a développée le 5 novembre devant le législatif, le conseiller communal Pierre Bonhôte ne regrette pas d'avoir tenté une opération à son avis «intéressante pour la Ville sur le plan stratégique comme sur celui du rendement financier». Le di-

recteur de l'Urbanisme souligne qu'un oui à la reprise du droit de superficie octroyé à Mimosa pour la construction et l'exploitation du Débarcadère aurait également permis à la Ville de récupérer d'un seul coup la totalité de sa créance de 170.000 francs.

A l'inverse, la solution mise au point ces dernières semaines étalera ce remboursement dans le temps. Elle représente donc simplement «un moindre mal», du moins en regard des pertes qu'auraient subies les créanciers en cas de mise en faillite.

De son côté, Jacques de Montmollin ne pense pas

que Mimosa aurait pu, d'entrée de cause, obtenir un échelonnement de ses dettes. On lui aurait d'abord demandé de vendre une partie du patrimoine de la société. C'est d'ailleurs bien ce qu'elle a tenté de faire à travers la proposition de reprise du Débarcadère par la Ville.

Une porte fermée

Le refus de l'opération par le législatif communal fermait évidemment cette porte. Et c'est sans doute cette fermeture, pense-t-il, qui a conduit la banque aussi bien que la Ville à accepter de nouveaux délais, dans l'espoir d'au moins revoir leur argent. /jmp

Noël fêté à l'hôpital



A cette période de l'année peut-être plus qu'à une autre, on souhaiterait être ailleurs qu'à l'hôpital. Après les patients des Cadolles mardi, les enfants hospitalisés à Poutalès ont donc eu droit, hier, à une fête de Noël organisée par l'infirmière-chef du service de pédiatrie Nicole Muller. Des enfants de l'école enfantine de La Courte Echelle, le clown Docteur Didou (photo), de la fondation Théodora, et le Père Noël en personne ont successivement assuré l'animation, donnée pour la première fois dans le nouveau bâtiment. Les autres patients de Poutalès auront droit aujourd'hui à leur fête de Noël. PHOTO LEUENBERGER

Bergers allemands en concours

Dressage ■ Dix chiens et leurs maîtres se sont mesurés

Pour le Club du berger allemand de Neuchâtel et environs, la fin de la saison a été marquée par le concours et la fête de Noël. La compétition a réuni dix concurrents sur les lieux d'exercice des Petits-Ponts pour le travail de flair, et au triangle des Allées, à Colombier, pour les épreuves d'obéissance et de défense.

Le poste de chef de concours a été tenu par Daniel Neuhaus, alors que les concurrents étaient jugés par Maurice Despont, Amédée Schueler et Alexandre Faye.

Pour ce qui est du concours, le prix de la catégorie «chien d'accompagnement» a été décerné à Paul

Besançon, avec Fox. Anne-Marie Schorri et Lasco ont reçu celui de la catégorie «chien de défense 1», tandis que Claudia Guinnard et Yaska sont montés sur la première place du podium, dans la catégorie «chien de défense 2», devant Bertrand Ruedin et Django. Paul Perrier et Xarro ont reçu le prix de la catégorie «chien de défense 3».

Dans la catégorie «chien de piste 97 1» enfin, Anne-Françoise Baeriswyl et Paco (border collie) se sont classés premiers devant Alain Guinnard et Jo, Gérard Vuille et Jack, Urs Morand et Yeti, Denis Sidler et Farouk. /comm-réd



Sept sorties

Entre mardi à 17 heures et hier à la même heure, le Service d'incendie et de secours (SIS) de Neuchâtel est intervenu, au total, à sept reprises.

Les véhicules du feu sont sortis à la rue de la Maladière, à Neuchâtel, hier à 8h35, pour une alarme automatique provoquée par une erreur de manipulation.

Les ambulances sont quant à elles intervenues à la rue du Littoral, à Chez-le-Bart, mardi à 18h10, pour un malaise (médicalisation par le Smur); à la rue de Maillefer, à Neuchâtel, mardi à 20h, pour une urgence médicale, avec médicalisation par le Smur; à la rue Paul-Bouvier, à Neuchâtel, hier à 1h05, pour un malaise (médicalisation par le Smur); à Crostan sur Corcelles, hier à 8h20, pour une urgence médicale; à la rue de Tivoli, à Neuchâtel, hier à 10 heures, pour un malaise (médicalisation par le Smur); enfin à l'avenue Edouard-Dubois, à Neuchâtel, hier à 15h35, pour une urgence médicale. /comm-réd

AVIS TARDIFS

la veille de parution jusqu'à 21 h

Délai:

Remise des textes
Du lundi au vendredi, dès 17 heures, du lundi exclusivement, ou vendredi et durant le week-end et jours fériés.
jusqu'à 17 heures

PUBLICITAS L'EXPRESS
tél. 032/729 42 42 tél. 032/723 53 01
fax. 032/729 42 43 fax. 032/723 53 09

Les textes de telles annonces ne peuvent être traités par la voie du courrier électronique (e-mail)



CHANGEMENT D'ADRESSE

Dès le 21 décembre 2001, encore plus facilement accessible

Nouvelle adresse:
Av. Ed.-Dubois 20 à Neuchâtel
(Nouveau bâtiment Swisscom)

Nouveau No de tél.:
032 / 732 98 98

La Genevoise et Geneva Invest vous souhaitent de joyeuses fêtes et vous présentent leurs meilleurs vœux

028-336821

L'EXPRESS

Noël

L'Express ne paraîtra pas mardi 25 et mercredi 26 décembre.

Les bureaux, réception et ateliers seront fermés ces jours-là.

Délais pour la réception des annonces:

Edition du samedi 22 décembre

Jeu de 20 décembre, à 12h

Lundi 24 décembre

Jeu de 20 décembre, à 12h

Mardi 25 décembre

Pas d'édition

Mercredi 26 décembre

Pas d'édition

Edition du jeudi 27 décembre

Vendredi 21 décembre, à 12h

Vendredi 28 décembre

Lundi 24 décembre, à 10h

PUBLICITAS
Rue St-Maurice 4 • 2001 Neuchâtel
Tél. 032 / 729 42 42 • Fax 032 / 729 42 43

LAVILLE PRATIQUE

URGENCES

■ Police: 117
 ■ Urgences-santé et ambulance: 144
 ■ Feu: 118
 ■ Intoxication: 01 251 51 51
 ■ La Main tendue: 143
 ■ Pharmacie de service Tripet, rue du Seyon, 8-20h (en dehors de ces heures, le n° 722 22 22 renseigne). Médecin de garde: 722 22 22. Dentiste de garde: 722 22 22. Permanence ophtalmique: 722 22 22. Hôpitaux: Cadolles (polyclinique médicale et chirurgicale) 722 91 11, Pourtalès: (polyclinique chirurgicale, pédiatrique et gynécologique) 727 11 11, Providence 720 31 11.
 ■ Vétérinaire de garde: le tél. de votre vétérinaire renseigne.
 ■ Violences: centre de consultations LAVI - aide aux victimes 889 66 49 ou 919 66 52 ou la main tendue (143) ou la police (117). S.O.S. racket-violence 079 270 92 06. Solidarité-femmes, 968 60 10.

PATINOIRES
DU LITTORAL

■ Piste intérieure: je 9-11h45/13h45-15h45; ve 9-11h45/13h45-16h45/20-22h.
 ■ Nouvelle halle: je 9-11h45/13h45-16h15; ve 9-11h45.

AGENDA

AUJOURD'HUI

■ Littérature A 20 heures, au centre Dürrenmatt: soirée littéraire en compagnie de D. Maggetti, J.-B. Vuilleme, E. delle Piane et A.-L. Grobéty.
 ■ Théâtre A 20h30, au théâtre du Passage: "La Revue de Cuche et Barbezat".
 ■ CAN A 20 heures, au Centre d'art Neuchâtel (CAN): soirée vidéo dans le cadre de l'exposition "Carl Andre, Alan Charlton et Niele Toroni".

■ Chanson A 20h30, au théâtre du Pommier: "Cabaret Caméléon". Création de la compagnie Scènes de méninges, de Neuchâtel.
 ■ Piano A 19 heures, à la salle de concerts du Conservatoire: audition d'élèves de la classe de Paul Coker, piano.
 ■ Seniors De 14h15 à 16 heures, à l'aula des Jeunes-Rives, dans le cadre de l'Université du 3e âge: fête de Noël.
 ■ Magasins Ouverture nocturne des magasins jusqu'à 21h30.

DEMAIN

■ Théâtre A 20h30, au théâtre du Passage: "La Revue de Cuche et Barbezat".
 ■ Chanson A 20h30, au théâtre du Pommier: "Cabaret Caméléon". Création de la compagnie Scènes de méninges, de Neuchâtel.
 ■ Magasins Ouverture nocturne des magasins jusqu'à 21h30.
 ■ Piano A 8h15, au temple du Bas, concert de piano. Soliste: Carole Aubert. Organisé par l'Ecole supérieure de commerce.
 ■ Dédicace De 17 à 21 heures, à la librairie Payot, John Howe dédicace son livre "Myth & Magic".
 ■ Danse Dès 20 heures, au casino de la Rotonde: 12e Nuit des étudiants.
 ■ Case A 21h30, à la Case à chocs: Kapsamun (musique traditionnelle albanaise - jazz) et Flying Red Fish (drum'n bass/CH).
 ■ Théâtre A 19 heures, à la Maison du concert: "Histoires pressées", par le théâtre Rumeur. Tout public dès 8 ans.
 ■ Astronomie A 20 heures, à l'Observatoire, rue de l'Observatoire 58: soirée d'observation, ciel dégagé. Se renseigner une heure avant la séance au n° 857 23 86.

Noël, temps de la solidarité

Cité universitaire ■ *Quelque 250 personnes ont pris part à la fête mise sur pied par les services sociaux de la Ville*

Par
Pascal Hofer

Comment, à l'occasion de la fête de Noël des Services sociaux de la Ville de Neuchâtel, ne pas avoir une pensée pour la femme décédée cette semaine à Lausanne dans des toilettes publiques? Lors de son allocution, hier soir à la Cité universitaire, le conseiller communal Eric Augsburger s'est ainsi dit «*choqué*» par ce drame.

Il ajoutait: «*Pourtant, à Lausanne comme à Neuchâtel, il existe des lieux d'accueil d'urgence. Pourquoi cette dame ne les a-t-elle pas sollicités? Cette question doit tous nous interpeller. Et, en cette période de Noël, elle doit nous rappeler que la solidarité, c'est ne pas ignorer ce que vit le voisin, le passant, le collègue.*»

Ouvrir les yeux. Compatir, aussi. Mais ne pas s'arrêter là: «*L'esprit de solidarité, c'est d'abord et surtout agir. Et cette action, elle ne doit pas être le fait que des collectivités publiques, mais de tout le monde.*». Et le directeur des Services sociaux de citer en exemple ceux qui se dévouent pour les Cartons du cœur, l'Espace des solidarités ou Caritas, avant d'inviter tout un chacun à prendre part, la semaine prochaine



Message des autorités communales et de l'Eglise, animations diverses et repas figuraient au programme de la soirée.

PHOTO LEUENBERGER

au péristyle de l'Hôtel de ville, à «Noël autrement».

Envoi de cadeaux

Joignant, justement, le geste à la parole, Eric Augsburger a ensuite annoncé que le Conseil communal avait décidé d'accorder l'entrée à Expo.02 «*pour le prix unique et symbolique de 10 francs*» à toutes les personnes (domiciliées sur le territoire communal) bénéficiaires des prestations complémentaires AVS et AI.

Ce sont ces personnes qui avaient été conviées à la fête d'hier soir, ainsi que tous les

clients – comme on appelle désormais ceux qui s'adressent à un service public – du Service social et de l'agence communale AVS. Soit un total d'environ 1000 personnes, dont 250 avaient répondu à l'invitation. «*Nous avons en outre envoyé un cadeau à celles et ceux qui, placés en institution, n'avaient pas la possibilité de se déplacer*», précisait Philippe Haerberli, chef du service social. Il ajoutait: «*Il faut aussi relever la générosité des commerçants, puisque, grâce à eux, cette fête ne coûte rien à la Ville.*»

Et cela d'autant moins que l'organisation était assurée par une vingtaine de collaborateurs des Services sociaux et que les décorations avaient été réalisées par des classes d'école enfantine. Deux d'entre elles, celle de Bellevaux et l'école Boule de gomme, ont en outre présenté un spectacle: «*Le Noël de la petite étoile*». Pour sa part, le pasteur Denis Perret a apporté le message de l'Eglise, avant que l'Académie de ballet n'agrémente à son tour l'avant-repas. /PHO

AVIS DIVERS

L'EXPRESS

Bulletin de changement d'adresse

à faire parvenir 5 jours à l'avance soit à notre réception rue Saint-Maurice 4, soit par courrier à: L'EXPRESS, service de diffusion, case postale 2216, 2001 Neuchâtel ou par FAX: 032 / 723 53 99. Adresse E-mail: diffusion@lexpress.ch

N° abonné:

ADRESSE ACTUELLE (domicile)

Nom: _____
 Prénom: _____
 *Téléphone: / *Prof. ou Natel: /
 Rue: _____ No: _____
 No postal: _____ Localité: _____
 Date: _____ Signature: _____

NOUVELLE ADRESSE (vacances ou définitive)

Nom: _____
 Prénom: _____
 *Téléphone: / *Prof. ou Natel: /
 c/o: _____
 Rue: _____ No: _____
 No postal: _____ Localité: _____

Valable dès: _____ Reprise de la distribution au domicile le: _____

*A l'usage exclusif du service de diffusion. (fichier non divulgué à des tiers)

AVIS IMPORTANT: Pour éviter les confusions, les ordres ne sont pas acceptés par téléphone, ils ne peuvent devenir effectifs que 3 jours (samedi et dimanche non compris) après réception de la demande par notre service de diffusion. Les changements d'adresse ne sont pas effectués pour une durée inférieure à 6 jours ouvrables.

Pour tout changement temporaire effectué il est perçu une taxe de Fr. 3.-. Les frais de port pour des envois à l'étranger sont facturés en plus.

L'indication du numéro postal est indispensable pour la Suisse et pour les autres pays qui l'ont introduit.

L'EXPRESS décline toute responsabilité en cas de distribution défectueuse à l'étranger et de demandes formulées d'une manière incomplète ou peu lisible.

Espace réservé à L'EXPRESS Code Sect. Bande JA Taxe Port AV

■ A découper et à conserver ■

Nous ne sommes plus locataires du magasin de vente de la Grand-Rue 1 à Saint-Blaise et avons cessé d'exploiter cette surface depuis deux ans déjà.

Tout sous un même toit et pour mieux vous servir



L'ENTREPRISE FLÜCKIGER ÉLECTRICITÉ S.A.
a regroupé ses forces au

CHEMIN DE LA PLAGE 8 À 2072 SAINT-BLAISE

Son site internet vous renseignera sur toutes ses prestations:

www.fluckigersa.ch

A tous, nous souhaitons un Joyeux Noël accompagné de nos meilleurs vœux pour l'an nouveau.

028-336204

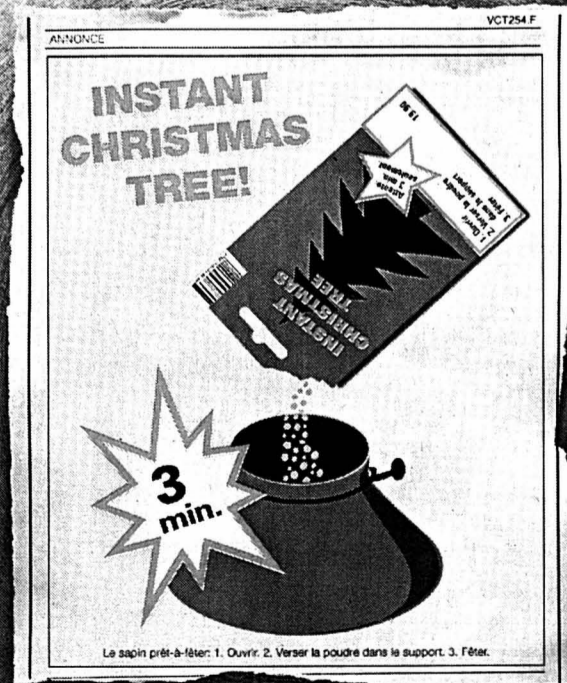

www.publicitas.ch

Joyeux Noël et excellente nouvelle année! Un grand merci pour votre confiance et nos meilleurs vœux pour un avenir lumineux.

PUBLICITAS

028-33635010

Portalban Restaurant Saint-Louis et Bateau
 Jeudi 20 décembre 2001 à 20 h 15
LOTO Camp de ski
 25 séries pour Fr. 10.-.
 Quines, valeur Fr. 50.-. Doubles quines, valeur Fr. 70.-.
 Cartons, valeur Fr. 120.-. **MONACO 3 x Fr. 400.-.**
 Bus gratuit, gare de Payerne, 18 h 45.
 Se recommande: Cercle scolaire de Delley, Portalban
 et Gletterens. 017-543741

Vendredi 21 décembre 2001 - 20h00
Cort' Agora
Cortailod
LOTO
35 tours
 40.-
 80.-
 120.-
 10.- la carte
 (Ces prix s'entendent par personne)
1 Royale
 organisation : CURLING CLUB
 Tous les lots en bons COOP
 028-335279/0100
 005-152441

Mlle Laura
 Vu presse, reliez-vous
 en ligne directe avec
 votre futur...
 Don fascinant!
 Appelez au
0901 222 542
 et 7 j/7
 CVCA Fr. 2.50/min.

Idées-cadeaux
Bons-Cadeaux
 valeur à votre
 choix
 ☆
Raquettes
 de squash
SLAZENGER
 dès 99.-
 The winner is you
VAUCHER
 SPORT SPECIALIST
 Berne, Niederwangen,
 Shoppyland, Bienne
 Tél. 031 981 22 22
 4x4/5-157310

AVIS DIVERS
 A vendre
Piano
 à queue occasion
 Steinway
 Tél. (031) 352 10 81
 005-152441

MARZO
 PRÊT-À-PORTER
 FEMMES
 & HOMMES
 SEYON 7-NEUCHÂTEL
 TEL. 725 02 82
 marzo-couture@bluewin.ch
MCGREGOR
 ESTABLISHED NEW YORK 1921
DREAM mobil elasto
pierre cardin

La boutique Marzo Couture vous propose un choix pour le prêt-à-porter féminin et masculin.
 Albino Marzo, un vrai tailleur, qui vous offre la demi-mesure et des retouches de toutes catégories. La spécialité de la maison: grand choix de robes de soirée, côté masculin, complet mode pour vos fêtes, mariages, business, ainsi que vos sorties.
 Mc Gregor vous accueille avec sa nouvelle collection sport chic automne hiver, les pantalons Mobil-Elasto pour un confort idéal, les chemises Pierre Cardin, SeidenSticker, Resisto pour un repassage facile, les confections Ritex, NavyBoot pour être au Top de la Mode.
 Pour vous mesdames, Alain Manoukian, Dream et Fashion New York, pour vous épanouir d'élégance.
 Le monde du mariage masculin et féminin n'a plus de secret pour la maison Marzo qui œuvre dans la mode depuis 1977, et qui est toujours à l'avant-garde des tendances actuelles.
 028-336679

par exemple... 028-333182

PENTAX Espio 120Mi Fr. 458.--
 appareil compact avec zoom 38-120mm y compris étui
 vos spécialistes de l'image
photo américain
 vis-à-vis de la poste, neuchâtel.

PETITS FOURRS FOURRÉS
 LE POUSSENION
 LE PAVÉ DU CHÂTEAU
 LES TRUFFES ET BONBONS AU CHOCOLAT
 CHOCOLATS PURES ORIGINES
 chez
CONFISERIE
Waldner
 CHOCOLATERIE
 Angle rues Seyon / Hôpital 2000 NEUCHÂTEL
 Succ. à Cap 2000 2034 Peseux
 Tél. / Fax 032 725 20 49 Tél. / Fax 032 731 61 63
 028-332977

Navigation
 Lacs de Neuchâtel et Morat SA
 Animation musicale
New Country Rain
Croisière
«St-Sylvestre»
 A bord du M/s Fribourg en fête!
Neuchâtel départ 20h 30
arrivée 02h 00
Menu de gala et cotillons!
Prix: CHF. 145.-
 par personne, comprenant:
 croisière, repas, animation.
 Boissons en sus. TVA 7,6% incluse Les restaurants sur l'O
 (toutes autres faveurs suspendues)
Réservations obligatoires!
 Palais des saveurs
Un flot de sensations!
www.navig.ch
032 729 96 00
 028-334000

LE CHOIX
 Soins
 Maquillage
 Parfums
-20%
 (jusqu'au 25 décembre 2001)
 Concours de Noël

Cliquez sur: **forum**
 Votre avis sur des sujets d'actualité.
 Participez au débat en direct.
L'EXPRESS
www.lexpress.ch

La seule pharmacie qui vous rembourse, après franchise, ce que vous devez payer à votre caisse-maladie sur les médicaments: 10% sur ceux dont le prix est inférieur à Fr. 100.-; 5% sur ceux dont le prix dépasse Fr. 100.-
TRIPET
NEUCHÂTEL
 Pharmacie Parfumerie
 Seyon 8 • Neuchâtel
 Tél. 032 / 724 66 33 • Fax 032 / 724 66 24
 Ligne directe parfumerie
 Tél. 032 / 724 66 26
1^{er} prix: une magnifique Renault Twingo Authentique d'une valeur de **Fr. 13.750.-**
 Règlement: Ce concours est ouvert à tous. Les gagnants seront avisés par écrit; aucune autre correspondance ne sera échangée au sujet du concours. Tout recours par voie juridique est exclu. Les prix ne peuvent pas être convertis en espèces.
 Bulletin de participation à déposer dans notre parfumerie jusqu'au 25 décembre 2001

Un tarif de l'eau original

Buttes ■ Le Conseil général en plein élément liquide entre eau potable, épuration et plan d'évacuation des eaux

Par **Mariano De Cristofano**

Le Conseil général de Buttes va se plonger dans l'élément liquide demain soir. Entre le nouveau règlement de distribution de l'eau potable et son tarif qui tient compte de la valeur incendie des immeubles, l'adoption d'une nouvelle taxe d'épuration, valables les deux dès le 1er janvier prochain, et le crédit pour la réalisation du PGEE, le Plan général d'évacuation des eaux.

Longtemps établi au robinet puis au forfait, le tarif de l'eau à Buttes n'est plus légal, la consommation n'entrant pas en ligne de compte dans le calcul. En outre, le service des eaux doit s'autofinancer. Ce qui n'est pas le cas. D'ailleurs, la commune devra percevoir, en moyenne sur les factures, 54% de plus qu'aujourd'hui. Le Conseil communal, en collaboration avec une commission ad hoc nommée par le Conseil général, a longuement planché sur la réalisation d'un nouveau tarif. Les Butterans ont souhaité

aller plus loin que l'application d'une taxe mensuelle pour les compteurs et le comptage des m3 consommés.

Coût de l'infrastructure

Le Conseil communal estime que les coûts du service sont en partie indépendants du volume d'eau consommé. Le coût de l'infrastructure, le fait d'avoir la possibilité de disposer d'eau au robinet coûtent plus chers que le produit lui-même. «Les abonnés représentent un coût pour le service des eaux par le simple fait qu'ils soient raccordés, avant même d'avoir ouvert une seule fois le robinet.» L'importance du bâtiment sur l'infrastructure dépend de sa capacité à tirer une grande quantité d'eau en un faible laps de temps.

Pour tenir compte à la fois de la consommation et de l'importance du bâtiment, l'exécutif propose un tarif articulé autour d'une taxe forfaitaire annuelle de 100 fr. par immeuble raccordé (50 fr. de plus par compteur supplémentaire), une taxe de base indexée à la valeur de l'assurance incendie immobilière (35 centimes par 1000 fr. d'assurance) et un m3 d'eau consommé à 1fr.30, afin d'équilibrer les comptes. A noter que le tarif sera identique pour les habitants du village, alimenté par le réservoir communal, et pour la montagne, alimentée par le syndicat Semver.



La facturation ne s'établira pas uniquement sur la consommation, mais également sur la valeur incendie des immeubles. PHOTO A-DE CRISTOFANO

Dans la foulée, le Conseil général se prononcera sur la taxe d'épuration des eaux.

Comme par le passé, elle sera calculée en proportion de la facture d'eau. Pour l'an prochain, le Conseil communal propose de placer la barre à 65 pour cent.

Pour en terminer avec l'élément liquide, les élus se pencheront sur une demande de crédit de 90.000 fr. pour la réalisation du Plan général d'évacuation des eaux. /MDC

Maurice Tüller, le retour

Saint-Sulpice ■ Le socialiste retrouve son poste à l'exécutif

Le Conseil communal de Saint-Sulpice est à nouveau au complet. Vendredi soir, le Conseil général a élu le socialiste... Maurice Tüller, en remplacement d'Yves Antoniotti, démissionnaire. Or Maurice Tüller avait lui aussi démissionné de l'exécutif à la fin du printemps. Il n'aura fallu qu'une saison pour voir le socialiste revenir aux affaires.

Pilier du paysage politique de Saint-Sulpice - membre des autorités communales pendant 41 ans, dont 29 ans au Conseil communal -, Maurice Tüller avait préféré démissionner ce printemps plutôt que de voir le personnel communal partir. Diverses mésententes étaient à l'origine de cette situation.

Le retour à l'exécutif de Maurice Tüller peut surprendre. Une chose est sûre, l'homme est populaire. Malgré ou grâce à son long bail politique, il avait terminé en tête aux élections communales de mai 2000, tous partis confon-

du. Le manque cruel de candidat ne doit pas être étranger au retour de Maurice Tüller. En effet, pour le remplacer suite à sa démission, les socialistes de Saint-Sulpice présentaient Francis Trifoni, un homme ayant déjà passé lui aussi de nombreuses années à l'exécutif et au Conseil général de sa commune.

Etat civil: unanimité

Vendredi, le Conseil général s'est encore penché sur le budget 2002, un budget accepté. Comme a été approuvée la proposition d'augmentation du coefficient fiscal pour 2002, lequel passera de 97 à 101 pour cent. Avec cette dernière décision, le budget 2002 laisse apparaître un déficit de quelque 120.000 fr. pour un total de charges de 2,65 millions de francs.

Enfin, le Conseil général a approuvé à l'unanimité le projet de création d'un office d'état civil aux Verrières. /mdc

Cap sur Cottendart

Coffrane ■ Boues d'épuration abandonnées dès janvier

Dès le 1er janvier prochain, les communes de Coffrane et des Geneveys-sur-Coffrane vont incinérer leurs boues d'épuration à Cottendart, au lieu de les mettre à la disposition des agriculteurs qui le désirent. Pour la commune de Coffrane, ce changement a des incidences financières limitées, et l'exécutif a bon espoir d'absorber le surplus de dépenses que cela engendre en maintenant la taxe d'épuration à son niveau actuel.

Les élus coffraniens sont confrontés, comme partout, à l'incertitude financière créée par l'introduction de la nouvelle fiscalité. Ils n'ont pas modifié lundi soir le coefficient d'impôt, ni les différents taxes causales, forts de l'idée que le résultat des comptes 2001 ap-

portera de l'eau au moulin de leur réflexion. Le taux d'impôt, réduit à la suite du succès du dernier référendum, aggrave le déficit du budget pour 2002. Ce dernier, accepté à l'unanimité lundi, révèle un excédent de charges de 194.000 fr. pour un total de dépenses de 2,7 millions.

Coffrane est l'une des dernières communes concernées par l'assainissement de l'entreprise Gansa à ne s'être pas encore prononcée à ce sujet. Le Conseil communal mène actuellement des pourparlers avec la direction pour déterminer les modalités de sa participation. Il se dit néanmoins favorable au projet. Suivant le montant dû, la décision pourra lui revenir dans le cadre de ses compétences financières. /phc

Les élus aiment leurs enfants

Baby-sitting ■ Les parents politiques de Cernier aidés

Il est parfois difficile de remplacer les membres démissionnaires d'une collectivité publique. Cela s'est vu lundi soir au Conseil général de Cernier, à l'heure de repourvoir certaines commissions. L'exercice politique mange du temps et demande des moyens que tous n'ont plus.

A Cernier, 48 politiciens participent à 310 séances de deux heures en moyenne, chaque année. Parfois, une heureuse naissance crée des problèmes d'organisation. Et des coûts en plus. En l'occurrence, 18 politiciens ont des enfants en bas âge et doivent se payer des baby-sitters pour accomplir leur devoir d'élus.

«Si mes enfants sont à la maison avec une personne de confiance, je vais sereinement à une séance et je suis ainsi plus disponible.» Catherine Schwab a convaincu les élus de créer un «service de baby-sitting gratuit pour les enfants des élus, des commis-

saires et délégués communaux». Après discussion, sa motion a été acceptée par 15 voix, trois abstentions et deux refus.

Concrètement, les politiciens se feront rembourser. Il y a le cas des familles monoparentales et celui dans lesquelles le conjoint - ou la conjointe - doit s'absenter. Dans ce cas, la justification doit être «valable. Par exemple: activité professionnelle, cours, formation...», précise la motionnaire. Le coût du projet se monte au maximum à 4340 francs, si, lors de toutes les séances, au moins un élu y a recours.

«Nous admettons volontiers que la gratuité du service ne soit pas obligatoire. Que ceux qui veulent payer se sentent libres de le faire», plaide en souriant une élue. De l'autre côté, les adversaires font valoir l'augmentation des charges qui affecte particulièrement les finances de Cernier.

Le budget passe

Parmi les autres objets, un arrêté sur les transferts de trois parcelles a été accepté. Tout comme le budget 2002 qui passe à l'unanimité moins une abstention. Un excédent de revenus de 66.598 fr. est prévu, pour un total de charges de 7,9 millions. Enfin, la création d'un «jardin extraordinaire», «en lieu et place de la fontaine sise à la route de Neuchâtel», suscite quelques réticences. Son coût est jugé trop élevé (45.000 francs), malgré une subvention de 5000 fr. accordée par le Festival des jardins. /fog

Coefficient diminué

Noiraigue ■ Les élus votent la baisse d'un point

Le Conseil général de Noiraigue a offert, la semaine dernière, un petit cadeau de Noël à ses contribuables. Sur proposition du Conseil communal, et avec l'aval de la commission financière, le législatif a accepté la baisse d'un point du coefficient fiscal pour 2002. De 120%, le taux le plus élevé du canton, il passera à 119 pour cent.

Cette diminution du taux fiscal n'aura pas d'influence négative sur le budget 2002, accepté également la semaine dernière. Avec un total de charges de près de deux millions de francs, le budget laisse présumer d'un déficit de 33 francs. Si les chiffres ne changent pas, c'est en raison de l'arrivée de nouveaux contribuables dans la commune du

bas de La Clusette, expliquet-on à l'administration communale.

Le Conseil général a encore approuvé une demande de crédit de 50.000 fr. pour la réfection de l'appartement ouest du collège. Peinture, sols et cuisine seront notamment refaits. Le logement n'a reçu aucune amélioration depuis une quinzaine d'années. La proposition de réévaluation des honoraires et vacations pour le Conseil communal a aussi passé la rampe. A noter que le Conseil communal est toujours réduit à quatre membres, aucune candidature n'ayant été présentée.

Enfin, les élus ont accepté le projet de régionalisation de l'état civil par la création d'un office aux Verrières. /mdc

Débat fructueux

Savagnier ■ L'Etat explique la péréquation aux élus

Même si les finances communales de Savagnier ne posent pas de très gros problèmes actuellement, le Conseil général a apprécié lundi soir d'en débattre avec le chef du Service cantonal des communes André Ruedi. Invité des autorités sylvaniennes, ce dernier a permis à chacun de mieux se retrouver dans les méandres du système de péréquation financière adopté par le Grand Conseil et le peuple neuchâtelois. De quoi mieux appréhender l'avenir, malgré des projections pessimistes en ce qui concerne les coûts de l'instruction publique.

Le budget pour 2002 a passé la rampe sans problème, malgré son déficit présumé de 83.000 fr. pour un total de charges de quatre millions. Les élus ont aussi adopté la nouvelle mouture du règlement du feu qui leur était soumise. Les femmes pourront ainsi faire partie des pompiers et la taxe d'exemption a été supprimée, sa perception étant devenue trop compliquée. Les élus ont aussi entendu les rapports de leurs différentes commissions et de leurs divers délégués, pour ensuite prolonger la soirée autour de la traditionnelle verrée. /phc

RÉGION PRATIQUE

URGENCES

- Police 117.
- Urgences-santé-ambulance 144.
- Feu 118.
- Intoxications 01 251 51 51.
- VAL-DE-RUZ
- Médecin de garde: cabinet groupe, Fontainemelon, 853 49 53, jusqu'au 21.12.
- Pharmacie de service: Piergianni, Fontainemelon, 853 22 56, jusqu'au 21.12.
- Hors des heures d'ouverture, le poste de police (888 90 00) renseigne. Dentiste de garde: 722 22 22. Hôpital de Landeyeux: 854 45 45.
- VAL-DE-TRAVERS
- Médecin de garde: 888 90 00. Pharmacie de service: 144.
- Hôpital et maternité, Couvet: 864 64 64. Permanence médicale: votre médecin habituel. Dentiste de garde: 722 22 22 à Neuchâtel ou 913 10 17 à La Chaux-de-Fonds.

LES VERRIÈRES

Bourbaki à vapeur

L'entrée de l'armée du général Bourbaki, en 1871, aux Verrières est encore commémorée, notamment au travers des activités d'une fondation créée pour la rénovation du panorama exposé à Lucerne. Le 2 février prochain, un train à vapeur quittera la Suisse centrale pour se rendre au village-frontière pour marquer le 131e anniversaire de cet événement. Le chef de l'Office fédéral des réfugiés sera présent durant le voyage et pour la manifestation qui suivra. Le public est invité à venir participer à cette fête, dont le bénéfice ira aux frais de la restauration de l'œuvre d'art lucernoise. /ats-phc

EN BREF

LES HAUTS-GENEVEYS ■ Le dahu s'ennuie. Le manque de neige désole les amateurs de ski dans nos contrées jurassiennes, et particulièrement le dahu, qui vient d'élire domicile au bas du téléski des Hauts-Geneveys. Et ceci n'est pas un canular! Les promoteurs peuvent quand même arpenter les crêtes en ce temps hivernal. Histoire de s'oxygéner loin de la frénésie dépensière de Noël. /réd

Du Bronx aux Lacustres célébrant l'Avent

Marin-Epagnier ■ Une méprise a suscité quelques réactions de la part des habitants du quartier des «Pilotis», qui coulent pourtant des jours heureux sur leur paisible crêt

Par
Florence Veva

Bâti au lieu dit «Sur-le-Crêt», le quartier situé au sud de la rue Paul-Vouga, à Marin-Epagnier, a été rebaptisé «Les Pilotis» par ses habitants. Construites sur une nappe phréatique, la plupart de la vingtaine de villas constituant ce lotissement sont en effet soutenues par des pieux. Quel tortueux esprit pourrait dès lors établir un lien entre la charmante consonance lacustre du lieu et le tristement célèbre quartier new-yorkais du Bronx? C'est pourtant ce qu'ont cru dernièrement comprendre, à tort, certains résidents du quartier. Ce qui a eu pour effet de

susciter quelques vives réactions. Lors de la dernière séance du Conseil général marinois, le conseiller communal Michel Luthi a en effet parlé de la rue Paul-Vouga, puis a enchaîné sur un autre sujet évoquant un autre coin du village en le qualifiant de «Bronx».

«Je me suis certainement mal exprimé, s'excuse Michel Luthi. Je parlais en fait du secteur se trouvant vers l'arrêt de bus situé en face de la Maison des jeunes, où des rassemblements nocturnes d'adolescents dérangent parfois le voisinage. Mais en aucun cas je n'ai pensé au quartier «Les Pilotis» où, au contraire, il semble bon y vivre.» Une méprise qui a été rapportée dans le bulletin du quartier, un journal tenu par l'une des habitantes,

Elena Wildi-Ballabio, par ailleurs conseillère générale.

Celle-ci ne comprenait pas ce qui valait à ce lotissement, «organisé en une sorte de microvillage», ce si péjoratif qualificatif. «Peut-être cela est-il dû au fait que notre quartier compte des habitants de neuf nationalités différentes, ou alors serait-ce parce que la plupart des maisons sont habitées par de jeunes familles et qu'une quarantaine d'enfants y vivent?». Un autre habitant du lieu, ayant appris cela, est même allé jusqu'à parler de «triste épisode tragico-politique de la part d'un conseiller communal discréditant les citoyens qui l'ont élu».

Il ne reste donc qu'à espérer que le calendrier de l'Avent, qui illumine chaque soir une fenêtre ou un petit coin de jardin de ce convivial quartier, fera vite oublier cette méprise à ses habitants du reste fort actifs. Dans ce lotissement, qui a vu le jour voici deux ans, une chaude ambiance se fait sentir dès le matin avec l'arrivée de la camionnette de la boulangère venant livrer son pain frais. Et ce n'est là qu'un exemple de l'organisation interne mise sur pied par les habitants du lieu.

Enfants chéris

Car il y a encore la venue de saint Nicolas, le journal de quartier, ou encore les nettoyages de printemps et d'automne. «Deux fois par année, nous nous donnons tous rendez-vous pour procéder aux grands nettoyages des lieux communs et, quand tout est terminé,

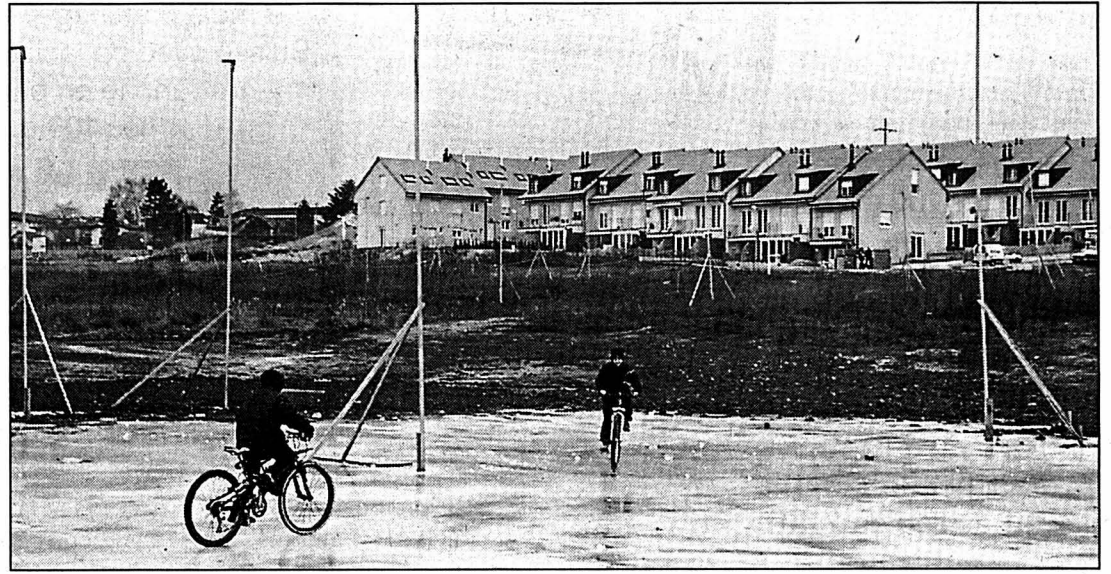

Les habitants du quartier «Les Pilotis» ont une organisation digne de celle d'un microvillage.

PHOTO LEUENBERGER

nous nous retrouvons autour d'une barbecue.»

Et Elena Wildi-Ballabio d'ajouter: «Les adolescents n'hésitent pas, quant à eux, à offrir leurs services pour tondre le gazon ou faire office de baby-sitter. Quant aux plus petits, ils savent qu'ils peuvent sonner à leurs parents d'être retardés.»

L'école étant par ailleurs relativement éloignée du quartier, les parents se relaient pour conduire les enfants en voiture. «Mais avec les normes fédérales de sécurité routière, nous songeons à mettre sur pied un «pédibus», indique Elena Wildi-Ballabio, qui a déjà pris contact avec les initiateurs lausannois de ce service précurseur impliquant, qu'à heures fixes, des parents atten-

dent les enfants à un endroit précis pour les emmener (ou les ramener) à pied à l'école. Cette initiative pourrait être mise sur pied au début de l'année pro-

chaine. Si tous les «Bronx» du monde ressemblaient à ce quartier, la terre ressemblerait alors à un petit coin de paradis sur pilotis. /FLV

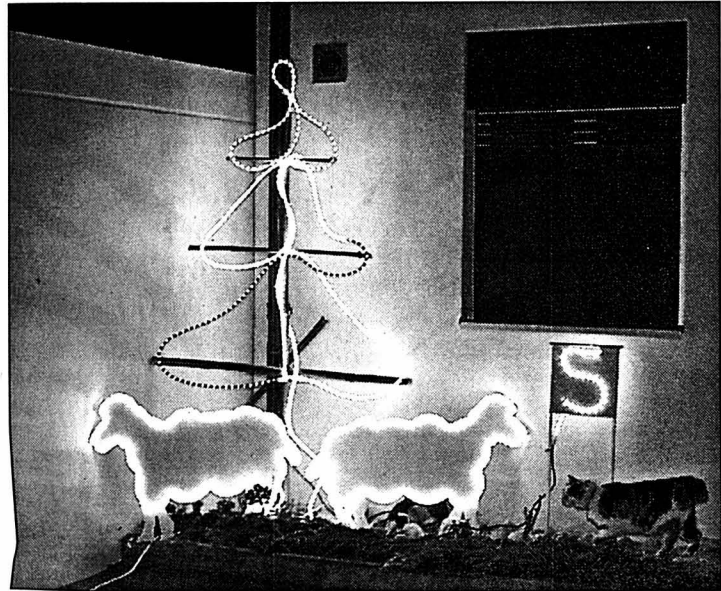

Chaque soir, jusqu'à Noël, une autre fenêtre est illuminée.

PHOTO LEUENBERGER

LA RÉGION PRATIQUE

URGENCES

- Police 117.
- Urgences-santé et ambulance 144.
- Feu 118.
- Intoxication 01 251 51 51.
- DISTRICT DE BOUDRY
- Pharmacie de garde: pour les urgences et l'ouverture de la pharmacie de garde, le n° gratuit 0800 832 800 renseigne. Médecin de garde Basse-Areuse: 079/387 21 00. Médecin de garde Côte neuchâteloise: 730 16 30. Médecin de garde région Bevaix-Béroche: 835 14 35.
- Dentiste de garde: 722 22 22.
- Hôpital de la Béroche: 836 42 42.
- Vétérinaire de garde: le tél. de votre vétérinaire renseigne.
- ENTRE-DEUX-LACS
- Pharmacie de garde: Centrale, La Neuveville, 751 46 61, jusqu'au 23.12 (le soir uniquement sur appel téléphonique).
- Permanence médicale: votre médecin habituel. Vétérinaire de garde: le tél. de votre vétérinaire renseigne.

BIBLIOTHÈQUES & LUDOTHÈQUES

- Auvernier Bibliothèque pour enfants: lu/ve 15h30-17h, me 14-15h30. Bibliothèque publique: ma 9-11h, je 16-18h.
- Bevaix Bibliothèque communale: ma 14-19h, je 9-11/14-18h.

- Bôle Bibliothèque des jeunes (collège): lu/je 15h15-17h15.
- Boudry Bibliothèque communale: me 14-18h, je 15-19h.
- Ludothèque de la Basse-Areuse: ma 14-16h30, me 15h30-18h, je 16-18h30.
- Colombier Bibliothèque communale: me 14-18h, je 17-20h.
- Corcelles Bibliothèque communale: lu 18-20h, me 16-18h, je 15-18h.
- Cortaillod Bibliothèque communale: ma 15h30-18h30, me 14-17h, ve 15h30-17h30.
- Gorgier Bibliothèque intercommunale de la Béroche: me-ve 15-19h.
- Landeron Bibliothèque communale et scolaire des Deux Thielles: lu 13h30-17h, ma 9h30-11h30/13h30-16h, me 15-17h, je 15-19h, ve 10-12h.
- Marin Ludothèque (maison de commune): lu/je 16-18h. Fermé pendant les vacances scolaires.
- Peseux Bibliothèque Jeunesse (collège des Coteaux): lu 13h30-17h, ma 14-17h, me 8-10h/13h30-17h, ve 8-12h.
- Bibliothèque adultes (maison de commune): ma 10-12h, me 17-19h, je 17-20h.
- Saint-Aubin Ludothèque ZigZagZoug, je 15-17h, sa 9-11h.

Budget, honoraires et crédits

Saint-Blaise ■ Le déficit annoncé n'empêche pas de soigner les routes, les réseaux et... les membres de l'exécutif

Si le budget 2002 sera présenté, ce soir, aux élus de Saint-Blaise, ils seront également appelés à se pencher sur la modification des indemnités versées aux membres du Conseil communal, ainsi que sur deux demandes de crédit. Prévoyant un déficit de quelque 400.000 francs (pour un total des charges de près de 18,2 millions), le budget 2002 s'apparente, comme partout ailleurs, à un budget transitoire.

«Le résultat annoncé est obtenu en maintenant notre coefficient fiscal à 90% du barème cantonal et

sans apporter aucune modification aux prestations fournies à la population, précise l'exécutif dans son rapport. Par ailleurs, notre commune est pénalisée, pour l'année 2001, par la décision du Conseil d'Etat d'augmenter de 10% le fonds de dotation de la péréquation financière.»

Même si le Conseil communal craint qu'à l'avenir la commune n'ait plus l'heureuse surprise de voir une amélioration de son résultat par rapport aux prévisions, il reste néanmoins optimiste. Malgré les inconnues qui subsistent, «le déficit prévu pour 2002 tient

déjà compte d'une évolution favorable des recettes fiscales en dépit de la dégradation de la conjoncture.»

Exécutif mieux rétribué

L'exécutif relève encore que, durant l'année 2001, de nombreux changements sont intervenus quant au personnel communal. «Actuellement nous fonctionnons avec 16,5 postes alors que la dotation légale est de 17 postes et nous ne pensons pas avoir besoin de personnel supplémentaire.»

Le Conseil général devra en outre se prononcer, ce soir, sur

une augmentation de plus de 30% des honoraires et indemnités des membres de l'exécutif. Tarifs qui n'ont pas été revus depuis 1989. Deux demandes de crédit seront encore soumises aux élus. L'une, d'un montant de 100.000 francs, devrait permettre à la commune de poursuivre sa campagne de réfection des routes et chemins entreprise en 1996. L'autre crédit, s'élevant à 110.000 francs, permettrait l'extension et le renforcement des réseaux des services industriels, de l'éclairage public et du télé-réseau. /flv

Noël des isolés

Peseux ■ Dîner en commun, le 24, à la salle de spectacles

Le 24 décembre à midi, la société philanthropique Suisse Union invite toutes les personnes qui se sentiraient isolées à dîner ensemble à la salle de spectacles de Peseux. Cette année encore, les participants pourront apprécier diverses animations, ainsi que les discours des représentants des autorités et des Eglises. Le chef François Wehrli fera valoir tout son savoir pour proposer à chacun

un repas particulièrement savoureux. Pour des raisons bien compréhensibles, les organisateurs souhaitent que les participants remplissent préalablement une invitation (que l'on peut obtenir auprès des administrations et des commerces). Cette onzième édition est soutenue par les communes de Peseux et de Corcelles-Cormondrèche ainsi que par les autorités religieuses de ces communes. /comm-cpa

Resto du cœur

Colombier ■ Soirée de Noël solidaire aux Allées

Pour la septième année d'affilée, le bar des Allées, à Colombier, ouvre ses portes, lundi dès 17 heures, à tous ceux qui souhaitent partager un moment convivial à l'occasion des fêtes de Noël.

Travail bénévole

A cette occasion, le patron du lieu, Luigi Degiorgi offre gratuitement à boire et à manger à ses

hôtes, afin que chacun puisse vivre un moment festif.

Le personnel de la pizzeria travaillera, quant à lui, bénévolement ce soir là. «Tous auraient en effet congé si nous n'organisions pas cette soirée de solidarité», précise le patron.

Une action qui remporte un franc succès puisque 200 à 250 convives y participent chaque année. /flv

PUBLICITÉ

**JOHN HOWE
DÉDICACERA SON LIVRE
«MYTH & MAGIC»
LE VENDREDI 21 DÉCEMBRE
DE 17 H À 21 H
CHEZ PAYOT NEUCHÂTEL**

Une place de cinéma «Le Seigneur des Anneaux» ou un cadeau sera offert aux premiers acheteurs lors de la séance de dédicace.



PAYOT
LIBRAIRE

Payot Libraire 2, rue du Seyon 2000 Neuchâtel Tél. 032 724 22 00

Actions du 18.12 au 24.12

Gruyère surchoix
les 100 g

1.60

au lieu de 2.-

Gruyère râpé
le sachet de 120 g
1.90 au lieu de 2.40

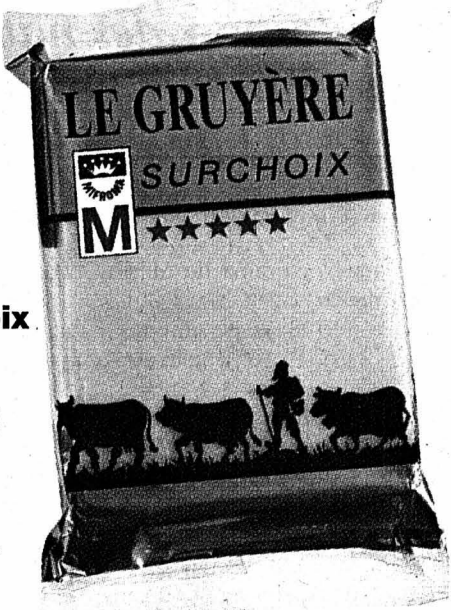

Jambon cru San Pietro
12 mois d'affinage, élaboré en Suisse avec de la viande suisse prétranché en barquette
les 100 g

5.10

au lieu de 7.30

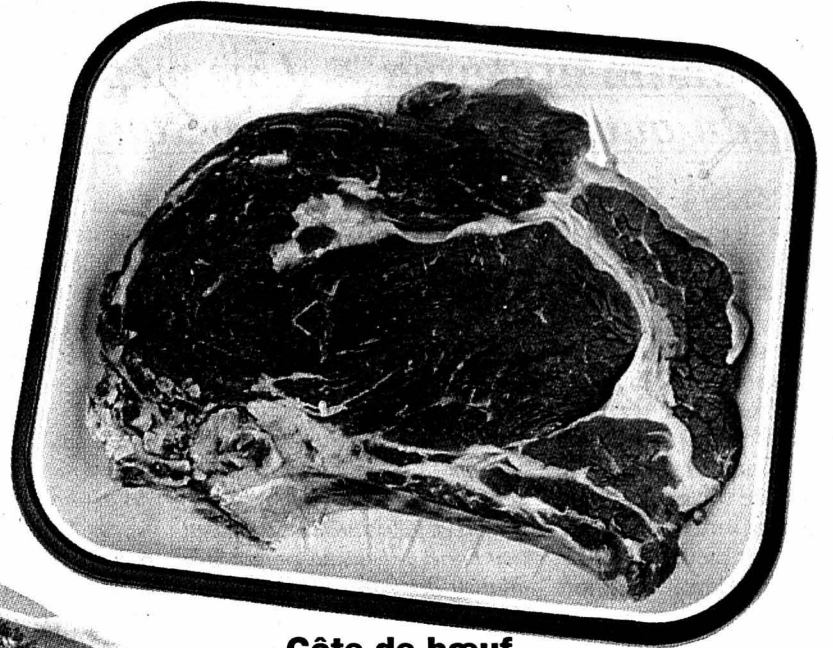

Côte de bœuf
coupée fine, 1^{er} choix, fraîche, de Suisse
le kg

27.-

au lieu de 36.-

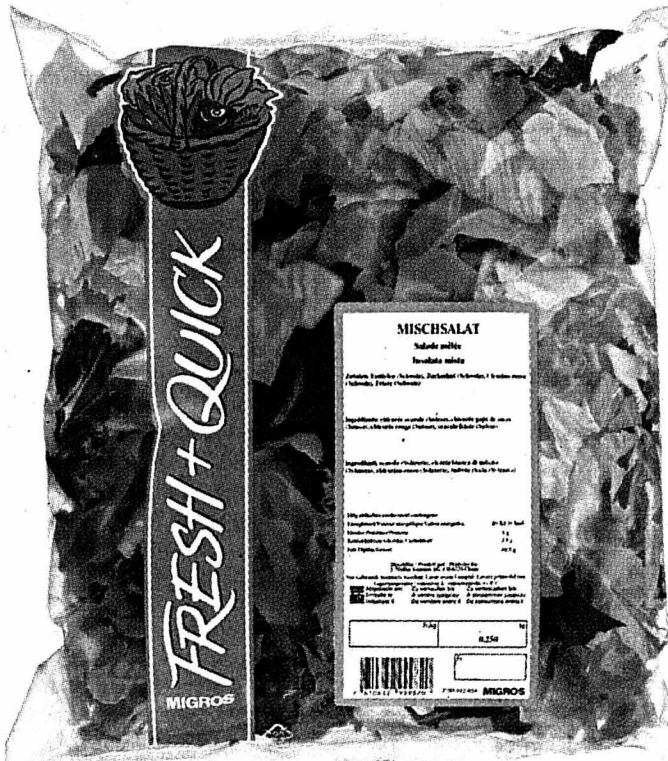

Salade mêlée
Fresh + Quick
le sachet de 250 g

2.10



Azalée
le pot

6.50

au lieu de 8.30

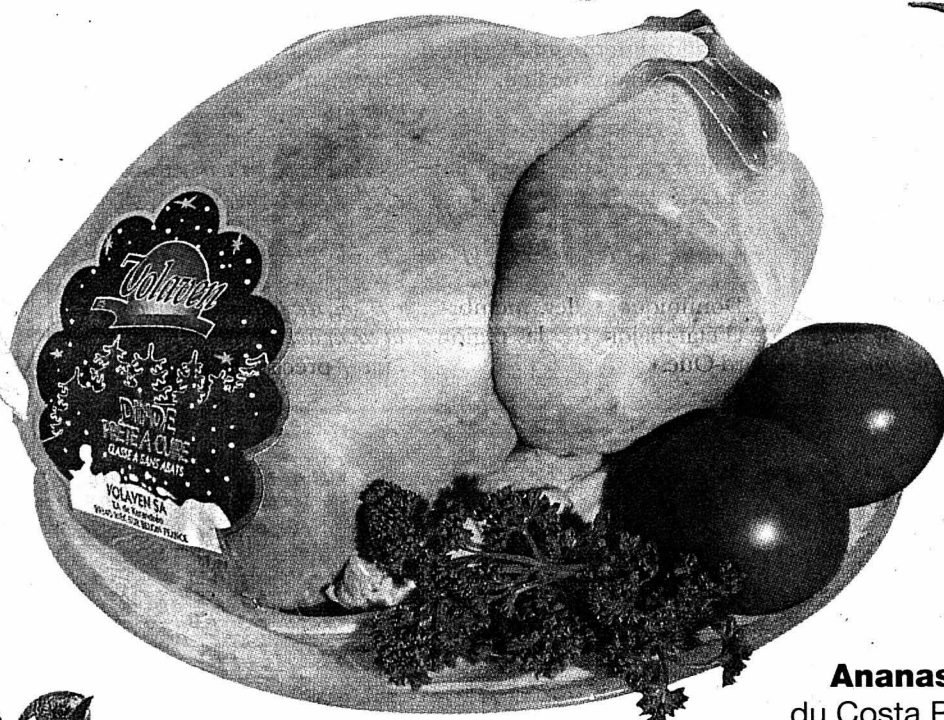

Dinde entière fraîche
de France
le kg

7.50

au lieu de 9.50

Ananas
du Costa Rica
la pièce

4.90

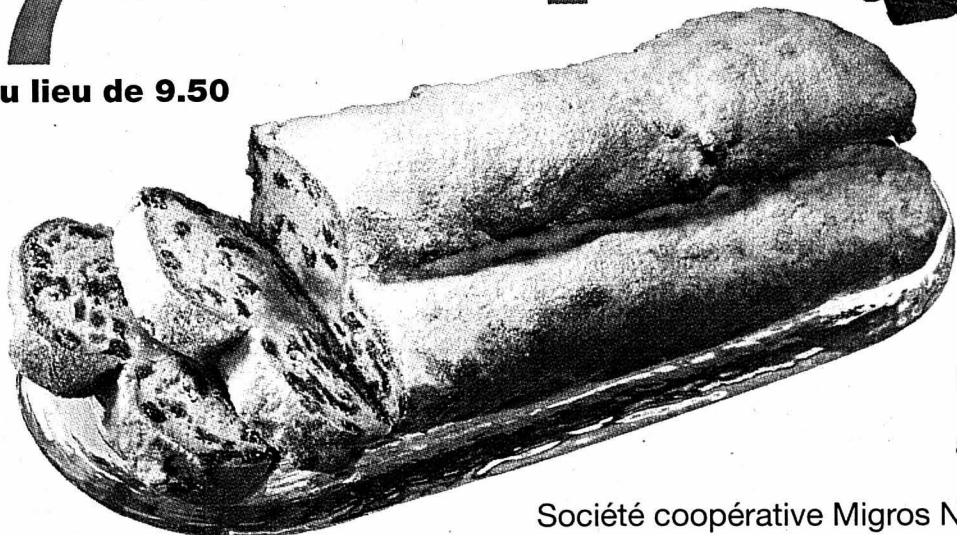

Pain brioché
de Noël fourré
720 g

3.80

au lieu de 4.80

Société coopérative Migros Neuchâtel/Fribourg

MGB www.migros.ch



M-CUMULUS:
des points,
des économies.

MIGROS

Le Pays-Fraîcheur

La Poste passe au domicile

Plateau ■ Le Géant jaune se donne quatre ans pour se réorganiser. L'office de Diesse sera transféré à Lamboing dès février

Par
Santi Terol

La poste de Lamboing prend de l'importance. Dans le cadre de la réorganisation du Géant jaune (dont les intentions ont été dévoilées en début d'année), des décisions sont tombées: le guichet de Lamboing est appelé à devenir l'office principal du Plateau de Diesse. Cette promotion se fait au détriment des offices de Prêles, qui perdra son statut, et de Nods et Diesse, qui disparaîtront. A des degrés divers, une petite dizaine de personnes sont concernées par cette refonte du réseau postal.

Service maintenu

La fermeture du guichet de Diesse est déjà programmée. Le rideau tombera définitivement le 31 janvier 2002. Le buraliste, Pierre Bourquin, reprendra ses fonctions de responsable le lendemain, mais à Corgémont. L'office de Nods passera lui aussi à la trappe, mais aucune date n'est arrêtée pour l'instant. Seule certitude, il subira le même sort que son voisin, avant la fin de l'année 2005. L'office de Prêles est mieux loti. Il sera maintenu, mais en qualité de filiale rattachée à Lamboing. Cette mesure nécessitera tout de même une adaptation des heures d'ouvertures, revues à la baisse. Là encore, aucune date n'a pu être avancée.

Toutes ces modifications sont dictées par l'évolution du comportement de la clientèle, la



L'office postal de Nods est appelé à disparaître d'ici 2005. Celui de Prêles subsistera, lui, en tant que filiale de Lamboing.

PHOTO GALLEY

libéralisation des marchés postaux et la pression sur les coûts, explique La Poste. Toutefois, un service de qualité continuera à être assuré, affirme l'ex-régie. Les fermetures seront contrebalancées par un service postal à domicile. Toutes les opérations de guichet, ou presque, devraient pouvoir subsister.

Emplois maintenus

«Le bureau de poste de Lamboing ne subira aucune modification. Il gèrera le personnel de Nods

et Diesse», explique Claude Barthe, manager de ventes à La Poste. Il n'y aura ni engagement ni licenciement de personnel. C'est précisément pour cela qu'aucune date, hormis pour Diesse, ne peut être précisée pour l'instant. «Notre but est d'offrir une occupation identique, en termes de temps, et acceptable à toutes les personnes touchées par cette restructuration», renchérit Dominique Telley, membre de l'état-major de la région Nord-Ouest.

A terme donc, ce sont les

postiers regroupés à l'office principal qui géreront les opérations de tout le plateau. En temps voulu, la population recevra un panneau qu'il suffira d'apposer sur la boîte aux lettres. Ainsi avisé, le facteur ou la factrice sonnera à la porte pour prendre colis et lettres ou se charger des versements et autres opérations. «Possibilité sera également donnée de faire dévier ou réexpédier des envois dans la commune où travaille le destinataire», précise Dominique Telley. /STE

Naissance rarissime au Papiliorama

Marin-Epagnier ■ Un jeune colibri parmi les papillons

Pour la première fois de son histoire, le Papiliorama-Nocturama de Marin-Epagnier annonce la naissance d'un colibri. L'oiseau, une ariane de Lesson, a été découvert voici quelques jours par Jacques Laesser, ornithologue responsable de la collection vivante d'oiseaux du centre tropical.

Le jeune colibri, dont le plumage se transforme peu à peu en robe d'adulte, virevolte déjà parmi les papillons. Si des nids de colibris ont été découverts durant l'année, c'est la première fois que l'envol d'un jeune oiseau de cette espèce est confirmé. Juste avant l'incendie qui avait ravagé le Papiliorama en janvier 1995, une femelle colibri avait été découverte couvant son nid.

Extrêmement rare

L'ariane de Lesson est une espèce vivant dans les forêts tropicales ouvertes de l'Equateur et du Pérou, très commune dans

son habitat naturel. Il est par contre extrêmement rare qu'elle se reproduise en captivité. Sur terre, 320 espèces de colibris, vivant toutes sur le continent américain, ont été recensées à ce jour. Hormis l'ariane de Lesson, le Papiliorama abrite encore deux autres espèces, dont le grand colibri anais, à la robe vert émeraude.

D'un poids variant de 2 à 20 grammes, les colibris sont connus pour leur capacité de vol exceptionnelle, leurs ailes battant de 50 à 70 fois par seconde. Ces oiseaux peuvent en outre atteindre des vitesses de plus de 100 km/h, même en volant en arrière. A l'instar des papillons, les colibris se nourrissent du nectar des fleurs, même s'ils ne dédaignent pas les petits insectes. Dans le cadre d'un centre tropical, ces oiseaux constituent de précieux auxiliaires dans la lutte contre les araignées, grandes ennemies des papillons. /comm-flv

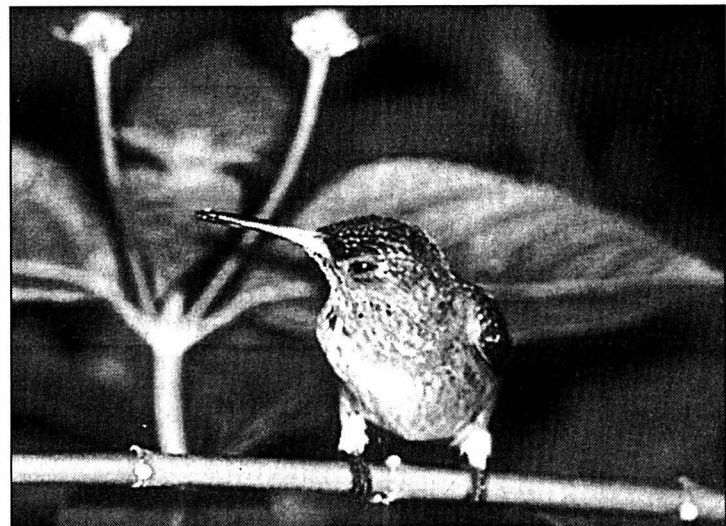

Le jeune colibri a déjà pris son envol.

PHOTO SP

Métaphysique de la patate

La Theurre ■ Camille Rebetz décroche le prix de la Farb, un coup de pouce pour la poursuite de ses études sur le théâtre

Entretien
Michel Gogniat

Camille Rebetz se tâtait à la fin de ses études. Sa passion du théâtre a pris le dessus. Le voici étudiant cette branche depuis trois ans, à Montréal. Le Taignon reçoit en prime ce soir, à 19h, à Delémont, le prix de la Farb (Fondation Anne et Robert Bloch) pour un texte théâtral intitulé «La méta-

physique de la patate». Un joli coup de pouce (5000 francs) pour la poursuite de sa carrière. Entretien avec un jeune Franc-Montagnard plein de promesses...

On remarque qu'il y a une pépinière de jeunes acteurs sur le Haut-Plateau (Lionel Frésard, Diego Todeschini, Zoé Wespi, Léna Strasser, etc.). A quoi tient ce phénomène?

Camille Rebetz. A côté des théâtres de village, il y a une tradition de troupes d'amateurs dans la région, à l'image du Théâtre sans gage. Même si ce ne sont pas des professionnels, ils présentent des spectacles de qualité et voilà qui met l'eau à la bouche...

Pour vous, quel a été le déclencheur?

C.R.: A l'école, déjà, j'avais pris les cours facultatifs sur le théâtre avec Germain Meyer. Par la suite, avec les Compagnons de la tour de Saint-Imier, emmenés par le metteur en scène André Schaffter, j'ai participé à une pièce de Queneau et à une autre de Cavanna, intitulée «Louise la Pétroleuse».

Puis ce sont les études au Québec?

C.R.: Après deux années où je me suis tâté, je suis revenu au théâtre en réussissant les examens d'entrée à l'Uqam (Université du Québec à Montréal). Nous sommes des volées d'environ 90 étudiants. Au printemps, je devrais obtenir mon bac après trois ans d'étude. Les options sont assez larges. J'ai pris un cours de mise en scène, un autre de montage dramatique, un troisième sur l'écriture radiophonique et, enfin, un dernier sur la pensée anarchiste... Le prix de la Farb

pourrait m'inciter à me lancer dans la maîtrise, qui dure encore deux ans!

La participation au concours de la Farb a-t-elle un rapport avec vos études?

C.R.: C'est en suivant un cours d'écriture que j'ai eu l'idée de participer à un concours. J'ai écrit un texte d'une trentaine de pages avant de m'apercevoir de la difficulté que cela représente. J'ai écrit une douzaine de versions, les retravaillant sans cesse. Le texte théâtral est fait pour être joué sur scène. On est donc confronté directement à ses erreurs...

Que raconte «La métaphysique de la patate»?

C.R.: Ce texte ne se raconte pas. Il décrit un système régi par la patate, un système figé. Il y a quelque chose qui entre dans ce monde et qui ne comprend pas ce qui se passe, mais il y est contraint. La patate peut représenter plusieurs choses. Ce peut être l'institution, notre Helvétie ou encore le fric, ou d'autres choses encore. Derrière les personnages, il n'y a pas de psychologie, de passions. Ce qui m'intéresse, c'est qu'ils soient au théâtre et jouent leurs rôles. Cela passe par un niveau de langage soutenu. /MGO



Camille Rebetz, une passion pour le théâtre qui va en s'affirmant.

PHOTO GOGNIAT

Actes de vandalisme à Saint-Imier

Délinquance ■ Communautés religieuses à nouveau visées

Dans la nuit de samedi à dimanche derniers, des actes de vandalisme ont été commis contre quatre communautés religieuses, à Saint-Imier: Action biblique, l'Eglise évangélique, les Témoins de Jéhovah et les Adventistes. Ce n'est pas la première fois que des églises sont prises pour cible en Erguël. Brisant plusieurs vitrines, les jets de pierre ont causé des dégâts estimés à 5800 francs par la police cantonale bernoise, qui a ouvert une enquête.

Ces actes inqualifiables ont notamment soulevé l'indignation et l'incompréhension du Québécois Luc Normandin, pasteur de l'Eglise évangélique: «En l'espace d'un an et demi, l'Eglise du Roc a subi des dépravaisons à quatre reprises. Je suis donc convaincu que les dégâts causés le week-end dernier sont très bien ciblés. Je ne crois pas à une violence gratuite. Le fait de viser des communautés religieuses se traduit par un manque de tolérance et de respect qui m'attriste.»

Affaire à suivre

On ne peut guère en dire davantage sur cette affaire pour

l'instant. Comme l'a signalé Olivier Cochet, porte-parole de la police cantonale bernoise, toutes les éventualités doivent être envisagées: «Actuellement, nous ignorons toujours si ce vandalisme provient d'un acte individuel ou commis en groupe.» Certitude: la délinquance ne connaît pas de ralentissement à Saint-Imier. Au contraire... /ood

RÉGION PRATIQUE

URGENCES

■ **DISTRICT DE LA NEUVEVILLE**
■ **Police cantonale:** 751 75 81.
■ **Médecin de garde:** durant la semaine, chaque médecin assure la garde de ses patients.
■ **Pharmacie de service:** Centrale, La Neuveville, 751 46 61, jusqu'au 23.12. Le soir pendant la semaine uniquement sur appel téléphonique préalable.
■ **Plateau de Diesse:** durant la semaine, chaque médecin assure la garde de ses patients.

■ **BIBLIOTHÈQUES**
Bibliothèque: lu-je 16-18h, sa 9-11h. Ludothèque: ma/je 16-18h, sa 9h30-11h30.

028-308874/000

CSP
CENTRE SOCIAL PROTESTANT

Ramassage d'objets en bon état
*Meubles,
vêtements, bibelots,
vaisselle, livres*

Neuchâtel Tél. 032 / 725 11 55
La Chaux-de-Fonds Tél. 032 / 968 37 31

006 354300/000

secours
DETTES AIDE
efficace

032 751 17 76

MEYER GESTION DE DETTES
2520 LA NEUVEVILLE

Nouveau à Neuchâtel

TEMPS DANSE BOUTIQUE



Décoration - Art de vivre

Des idées cadeaux...
Drapées d'un bel emballage de fête.
Meubles, lampes, objets déco,
fleurs et senteurs...

**TEMPS DANSE
BOUTIQUE**
Rue des Chavannes 21

**Machines
professionnelles
à mettre
sous vide dès
Fr. 1000.-.**
Tél. 021 948 85 66.
185-9864/4x4

**Avant
7 heures**
tout savoir
grâce
au service
de portage
à domicile.
L'EXPRESS

Inscription gratuite



à bout de souffle.
dépendants d'oxygène ont
besoin de votre aide.
faites un don
c.p. 30-289 986-6

LIGUE PULMONAIRE SUISSE

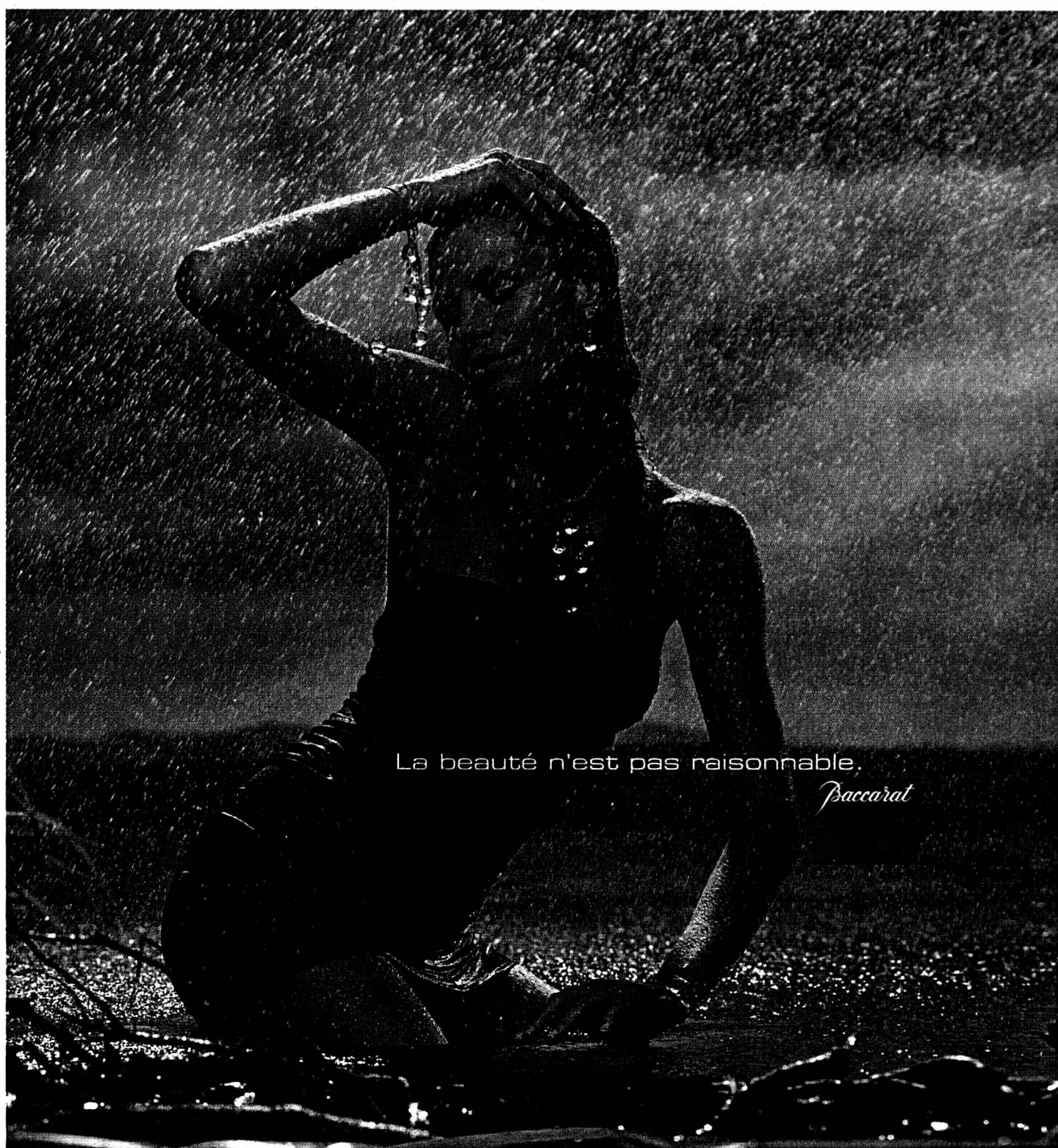

ENSEIGNEMENT ET FORMATION

**THE BALKAN
SCHOOL
OF ENGLISH**

028-336709

Nouveaux cours
dès janvier

**BUSINESS ENGLISH
CAMBRIDGE**

Niveau II
Lundi 20h-21h30
mercredi 20h-21h30

Niveau III
lundi 18h30-20h
jeudi 20h-21h30

Inscription avant le 31.12.01
10% de rabais

Evole 13 - Neuchâtel - 032 724 78 20
www.balkanschool.com

MICHAUD

PLACE PURY NEUCHÂTEL

Grand choix d'idées-cadeaux pour les fêtes!
Durant les nocturnes, nous sommes ouverts



VINS KELLER
VINS SUPER
VAUMARCUS

Route du Camp
2028 Vaumarcus
Tél. 032 / 835 26 73 - 835 19 92
Fax 032 / 835 23 15

**Caveau
De Bel
Cour SA**
Vins et spiritueux

2000 NEUCHÂTEL
Rues Promenade-Noire 6
ou Coq-d'Inde 1
Tél. 032 / 724 55 58 028-332946

Plaisir d'offrir... joie de recevoir
un tire-bouchon, un canif, un coupe-
cigare ou cure-pipe original de

LAGUIOLE®
en exclusivité chez

Schinz
Maison fondée en 1825

Temple-Neuf 4
2000 Neuchâtel

028-333198

Cliquez sur : **jeux**

Chaque semaine des prix à gagner
avec Elzingre et Tony.

L'EXPRESS
www.lexpress.ch

A l'occasion de ses 30 ans d'activité
et en remerciement de votre fidélité

La boutique
Madeline

Rue du Seyon 1
2000 Neuchâtel
Tél. 032 / 725 15 85

vous offre 30 % de réduction sur sa collection
automne/hiver durant le mois de décembre 2001.

028-333256

4x plus Une région, une
combinaison publicitaire!

L'EXPRESS L'impartial le Quotidien Jurassien le JOURNAL

LES BRENETS

Des travaux pour un quart de million

La récente séance du législatif des Brenets consacrée à l'analyse du budget 2002 (accepté à l'unanimité malgré un déficit présumé de 104.000 francs) a permis de faire le point sur le gros dossier des problèmes d'humidité décelés à la halle de sport. Le conseiller communal Philippe Léchaire a expliqué que le rapport effectué par un expert en physique du bâtiment a révélé un défaut de conception au niveau des joints et du mortier. Il en a résulté que l'humidité, piégée par l'isolation, est remontée par les murs en terre cuite. D'où le décollement des catelles dans les toilettes.

Risque de mauvaises surprises

Un premier devis général de 249.000 francs a été établi, sans compter les éventuelles mais presque inévitables surprises qui surgiront au moment des réparations, prévues en trois étapes. En l'état actuel, un certain nombre d'interrogations persistent en effet. Notamment à propos de la durée de séchage et d'observation, de l'énergie nécessaire et de ce que l'on va trouver sous les catelles.

Étant donné que certains travaux auraient dû être faits lors de la construction de l'édifice, principalement sur le plan de l'étanchéité, une plus-value estimée à 70.000 francs est à la charge de la commune. /paf

EN BREF

LA CHAUX-DE-FONDS ■ Corum a accueilli Dominique Perret. «C'est ma première montre», a confié le skieur de l'extrême Dominique Perret. Hier, le Chaux-de-Fonnier d'origine a été reçu par la maison Corum, son sponsor. La marque horlogère a conçu une pièce en série limitée de 100 unités pour concrétiser ce partenariat, entamé en août dernier. Cette «Bubble», dotée d'un mouvement quartz, possède un cadran noir avec une illustration «flocon de neige», un verre saphir bombé de 11 millimètres d'épaisseur. Le fond est fermé avec une gravure «Série limitée Dominique Perret». Le bracelet est en alcrin blanc et sa boucle est déployante en acier inoxydable. Le modèle est maintenant lancé dans le commerce. Son prix: 2800 francs (lire aussi en page 19). /dad

HÔPITAL DU LOCLE ■ Le maître de l'ouvrage. A propos de l'agrandissement de l'hôpital (notre édition du 12 décembre), une information, que nous avons involontairement déformée, a toute son importance. Comme l'avait bien précisé son président, Claude Dubois, la fonction de maître de l'ouvrage de ces importants travaux de 12,4 millions sera assumée par la fondation de l'hôpital et non par le Conseil d'Etat. Celui-ci jouera toutefois un rôle non négligeable, puisqu'il garantit les intérêts et les amortissements de l'emprunt. /jcp

Une étude s'avère inévitable

Fusion ■ Imaginons Le Locle et La Chaux-de-Fonds réunis en «Hauteville». Un peu d'histoire et quelques interrogations

Eclairage
Francis Kaufmann

La Chaux-de-Fonds et Le Locle, une seule commune? Totalement théorique jusqu'en mai dernier, cette interrogation est devenue crédible après que 70% des participants à l'enquête ouverte par «L'Impartial» et les Rencontres de décembre sur ce thème se sont déclarés en faveur d'une fusion entre les deux entités montagnardes.

Certes la réunion de deux villes voisines sous la même bannière communale ne peut pas se décréter à la légère et la prudence des autorités sur ce thème, bien perçue lors des récentes Rencontres de décembre, au Locle, est compréhensible. Cependant, l'appel de la base mérite mieux qu'un scepticisme condescendant et une sérieuse étude de la question s'avère inévitable. Pour confirmer le bien-fondé de ces attentes ou, au contraire, prouver que le statu quo est préférable.

On peut toujours, en attendant, tenter de chercher d'où vient le malaise latent entre les deux communes et essayer d'imaginer ce qu'apporterait leur fusion. Ces interrogations font l'objet de lignes qui suivent.

Une drôle d'histoire!

Avec Jacques Béguin («Histoire de la commune des Eplatures»), on rappellera que, de toute ancienneté, Les Eplatures, avec les quartiers des Endroits et des Foulets, ont fait partie de la mairie du Locle. Coup de théâtre en 1848, lorsque le Grand Conseil, sur recommandation du Conseil d'Etat, décida de

détacher Les Eplatures du Locle pour en faire une commune indépendante, rattachée au district de La Chaux-de-Fonds. Cette décision, d'ailleurs mal vécue par les intéressés, était dictée par des motifs politiques évidents, la jeune République espérant ainsi noyer dans la masse chaux-de-fonnrière un noyau de population resté attaché au régime royaliste. La création de la municipalité devint effective en 1851. Cinquante ans plus tard, la commune des Eplatures sera rattachée à celle de La Chaux-de-Fonds.

Supposons un instant que Les Eplatures (Le Crêt-du-Loclc) soient restées locloises: la Mère-Commune s'étendrait alors jusqu'à la gare des marchandises de La Chaux-de-Fonds. L'aérodrome, Polyexpo, les abattoirs, le quartier populaire du Cernil-Antoine – pour autant qu'ils aient vu le jour – seraient situés sur la commune du Locle!

Dans ces conditions, on peut penser que la fusion entre les deux principales communes des Montagnes serait réalisée depuis longtemps. Ce modeste rappel historique tend à démontrer la fragilité des combinaisons politiques humaines et, par conséquent, leur possible réversibilité.

Difficile équilibre

Le passage du Crêt-du-Loclc d'une commune à l'autre a définitivement rompu l'équilibre entre nos deux villes, La Chaux-de-Fonds prenant dorénavant le leadership. Au cours du siècle écoulé, on a tenté de faire du territoire des Eplatures un lieu de rencontre intercommunal. De grands projets communs –

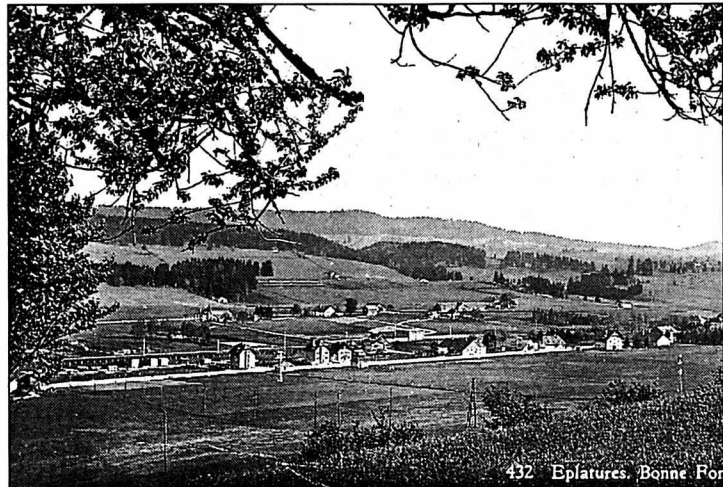

Les Eplatures appartenait à la commune du Locle jusqu'en 1848. PHOTO SP

centre sportif, hôpital – ont été étudiés, mais jamais réalisés. L'obstacle à de telles réalisations est évident, quoi qu'on fasse ensemble dans cette zone, une des communes est défavorisée et c'est toujours la même.

Aujourd'hui, de méritoires efforts de collaboration sont menés à bien dans beaucoup de domaines. Cependant, ils vont toujours dans le même sens: caserne des pompiers, entrepôts des transports publics, hôpital principal, grandes surfaces commerciales sont situés sur le territoire de La Chaux-de-Fonds qui en retire les meilleurs bénéfices. Même l'exemple de la formation professionnelle n'est, à mon sens, pas concluant. En effet, la dispersion du Cifom sur plusieurs sites est la conséquence de la volonté de ne léser personne, chaque commune devant recevoir sa part du gâteau. La réforme de l'enseignement professionnel aurait pourtant été une occasion unique de regrouper en un outil performant et rationnel (à l'image du lycée des Montagnes) toutes les sections de cet ensemble, si des considérations d'ordre politiques n'avaient pas été à prendre en compte.

Un cas différent

Toutes les villes du pays sont entourées d'une série de communes satellites et la prédominance de la cité principale y

est reconnue. Il n'y a pas rivalité entre le centre – où sont concentrées les activités principales – et la périphérie, qui fonctionne en osmose avec sa capitale.

Le cas des villes jumelles de La Chaux-de-Fonds et du Locle est tout à fait différent. Pour des raisons historiques, chacune d'elles peut revendiquer un statut de ville à part entière. De plus, parce que leur territoire communal est relativement étendu, ni l'une ni l'autre ne possèdent de banlieues dépassant leurs limites. Le Locle, au passé historique respectable, ne saurait fonctionner comme satellite de La Chaux-de-Fonds. Une des raisons qui parle en faveur d'un regroupement de nos communes est donc bien la volonté de mettre les habitants des deux entités sur un pied d'égalité et de pouvoir, à l'avenir, planifier le développement de la région sans autres préoccupations que le bien commun.

L'autre argument en faveur de la fusion, souvent avancé dans les discours officiels, se situe à un niveau bien différent. Il s'agirait de promouvoir la nouvelle entité au rang de capitale régionale. Pourquoi pas? Cette promotion, cependant, part d'une autre problématique et elle postule que la nouvelle communauté ait une identité reconnue à l'extérieur, ce qui ne va pas de soi. /FKA

Problèmes annexes

L'enquête conduite et dépouillée de main de maître par le groupe «Promotion des villes» des Rencontres de décembre montre que les attentes de la population par rapport à la fusion des communes sont diverses et parfois contradictoires. Il est peu probable, par exemple, que la fusion génère des économies de fonctionnement car, si c'était le cas, les grandes villes seraient les moins endettées grâce aux économies d'échelle! La constitution d'un parlement et d'un gouvernement uniques ne devrait pas poser de problèmes insurmontables, à condition de veiller à une certaine équité dans la répartition géographique des mandats, du moins dans les débuts. Plus aléatoire, en revanche,

est le découpage politique des Montagnes, car grouper en une seule commune les deux chefs-lieux des districts postule une refonte de ces derniers. Un seul district des Montagnes? Un district campagnard côtoyant un district citadin? Ces interrogations démontrent en tous cas que le problème de la fusion dépasse les simples limites cantonales.

Comment conclure? En souhaitant que la volonté exprimée par la base soit prise au sérieux. Et même si la fusion entre les deux centres urbains des Montagnes devait se révéler utopique ou inutile, la simple étude du problème apporterait déjà, j'en suis persuadé, des éléments positifs à la cause d'une région qui nous est chère. /fka

PORTESCAP

Vague de licenciements

Dans un communiqué adressé à la presse neuchâteloise et fribourgeoise, l'entreprise Portescap a annoncé hier une réduction de son personnel chaux-de-fonnier, «vu la baisse importante des entrées de commandes».

«La société va supprimer environ 70 postes de travail à La Chaux-de-Fonds (fixes et intérimaires y compris). Les licenciements vont être communiqués au personnel avant la fin du mois. Un plan social a été mis en place avec les partenaires sociaux», indique l'entreprise. Le directeur financier et des ressources humaines Fernando Cappuccio précise qu'il s'agit de 25 à 30 emplois temporaires et de 40 emplois fixes. Il semble que ces mesures touchent différents secteurs.

Le syndicat FTMH réagit vivement à l'annonce de ces licenciements, que son secrétaire régional Eric Thévenaz juge prononcés «à la hussarde». «On nous annonce à mi-décembre des licenciements prononcés le 19. C'est contraire au Code des obligations, qui prévoit, en cas de licenciements collectifs, une vraie négociation entre partenaires sociaux.» En point de mire, la demande syndicale de retarder les licenciements à fin janvier ou, au moins, d'ajouter un mois au temps de dédite. «La FTMH n'a pas donné son feu vert», ajoute Eric Thévenaz, qui dénonce la manière cavalière de Portescap de gérer la crise.

Portescap a le sentiment de respecter entièrement ses obligations, découlant d'un accord passé avec le syndicat dans les années 80. Pour les employés fixes, le plan social prévoit des temps de dédite variant entre un et six mois, selon l'ancienneté et l'âge, précise Fernando Cappuccio. De plus, dit le directeur, seulement une dizaine d'employés licenciés reprendront le travail en janvier, les autres étant libérés dès demain soir. «On ne pouvait encore ajouter un mois!»

A fin 2001, le groupe Api Portescap – racheté par le groupe américain Danaher en février 2000 – emploie 440 personnes, dont 67 à l'étranger. Trois cents travaillent à La Chaux-de-Fonds, une septantaine à Marly (Fribourg). Une dizaine de postes ont été supprimés il y a quelques mois à Marly, dont l'unité de production chôme partiellement jusqu'à fin février. La FTMH craint de voir le site fribourgeois fermer prochainement. La direction de Portescap exprime l'espoir d'un maintien.

«Portescap est toutefois confiant en l'avenir», lit-on encore dans le communiqué, ayant déjà entrepris les démarches nécessaires pour acquiescer des contrats intéressants ainsi que participer à des projets importants.»

Créée il y a 70 ans avec le porte-échappement comme produit-phare, Portescap n'a aujourd'hui plus rien à voir avec l'horlogerie. Ses micro-moteurs sont utilisés dans des domaines diversifiés et pointus, tels que la médecine, l'automatisation, la sécurité, l'aviation. Elle avait engagé une centaine d'employés en 2000 et subit aujourd'hui un sévère revers de conjoncture. /RON

* «Haut» a, de façon générale, une connotation positive, quoi qu'on en pense dans nos Montagnes!

3999.-
 Garantie petit prix
 Location 192.- par mois
 Gratuit: films DVD durant 12 mois!
Une nouvelle dimension sonore.
SONY Silverstar 2001, Home Cinema
 • Récepteur RDS, DTS et DD 6.1 • 6x100 W pour un rendu sonore exceptionnel • Changeur 5 DVD
 • Set haut-parleurs SA-VE 705, inclus Woofer 150 W
 No art. 2005084
 Supports coordonnés haut-parleurs Fr. 169.-
 No art. 948021

NOUVEAUTE
Seul. 1999.-
 Hauteur 12 cm seulement
Pioneer Slimline, Home Cinema
 • Récepteur 5x30 W • Lecture Dolby numérique et DTS
 • Syntoniseur RDS, 30 présélections
 • 5 haut-parleurs et un Woofer 80 W
 No art. 964507
 Location 96.- par mois
 Gratuit: films DVD durant 6 mois!

1799.-
 Garantie petit prix
 Location 87.- par mois
 Gratuit: films DVD durant 6 mois!
Classe et élégance!
JVC TH-A9, Home Cinema
 • Récepteur 5x30 W • Lecteur DVD Dolby numérique e DTS
 • 5 haut-parleurs satellites et un Subwoofer 140 W
 No art. 955500
 Supports coordonnés haut-parleurs Fr. 249.- No art. 1190896

1699.-
1299.-
 Vous économisez 23%
 Location 63.- par mois
 Gratuit: films DVD durant 6 mois!
Vous craquerez pour ce Home Cinema!
aiwa XR-DV701, Home Cinema
 • Récepteur RDS 5x30 W • Lecture Dolby numérique et DTS
 • Lecteur DVD, CD, CD-R et CD-RW
 • 5 haut-parleurs inclus Woofer 55 W
 No art. 951115

*A l'achat de l'un des systèmes Home Cinema illustrés, vous recevrez un bon vous donnant le droit d'obtenir, chaque mois, le film DVD de votre choix, durant 6 mois, respectivement 12 mois en fonction du modèle retenu. Cette offre est uniquement valable pour les films DVD de notre assortiment, d'une valeur maximale de Fr. 29.90. Les bons ne sont pas cumulables et sont seulement valables, à chaque fois, pour le mois mentionné. Action valable jusqu'au 23 décembre 2001.

LES RÈGLES FUST: • Garantie de prix bas • Un choix immense de tous derniers articles de marque, en stock • Occasions et modèle d'exposition
 • Prolongation de garantie jusqu'à 10 ans • Louer au lieu d'acheter • NOUS RÉPARONS MÊME LES APPAREILS QUI N'ONT PAS ÉTÉ ACHETÉS CHEZ NOUS!

Commandez par fax 071-955 55 54
 ou Internet www.fust.ch avec droit d'échange

Achetez et collectionnez des points Bonus. SHOPPING BONUS CARD

Neuchâtel, chez Globus (Armourins), 032 727 7135. Marin, Marin-Centre, Fleur-de-Lys 26, 032 756 92 42. Bienne, chez Coop-Centre (ex-Jelmoli)* (la succursale est ouverte dimanche 23 décembre, de 10 h à 18 h), 032 328 70 60. Bienne, EUROFust, route de Soleure 122*, 032 344 16 02 (*jeudi ouverture nocturne jusqu'à 21 h), (la succursale est ouverte dimanche 23 décembre, de 10 h à 18 h). La Chaux-de-Fonds, Hyper-Fust, bd des Eplatures 44, 032 924 54 14.
 Réparation et remplacement immédiat d'appareils, 0800 559 111. Possibilité de commande par fax 071 955 55 54. Emplacement de nos 130 succursales: tél. gratuit 0800 559 111 ou www.fust.ch

143-749053/4x4

FUST
 Et ça fonctionne.



**BOUCHERIE
 CHARCUTERIE
 ARTISANALE**
 Tél. 032 / 725 10 68
 Rue du Bassin 2 • Neuchâtel

FÊTES GOURMANDES

Les bœcs fins :

- Foie gras de canard (Landes) cru et mi-cuit maison.
- Petits choux au foie gras.
- Terrine de canard truffée au foie gras.
- Pâtés en croûte et terrines.

Les volailles :

- Chapons fermiers des Landes et de Bresse.
- Cailles royales farcies au foie gras.
- Dindes et poulets fermiers du pays.
- Magrets frais et fumés (maison), confits de canard.
- Lapins fermiers du canton.
- Pintades, canards de Barbarie, ... sur commandes.

Les viandes :

- Gigots et côtes d'agneau "SISTERON".

Notre exclusivité

Viande de bœuf et de veau / label de qualité **QUALIVO**
 "bétail neuchâtelois élevé et nourri entièrement naturellement"

**Pour un meilleur service n'hésitez pas
 à passer commande dès à présent.**

Jeudi 20 et vendredi 21 décembre :

- Dégustation d'huîtres
- Et toujours nos sympathiques grillades

Réouverture le 4 janvier 2002

La Marée

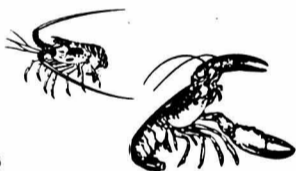

Un océan de fraîcheur et d'idées :

- Son grand choix de poissons frais sauvages les plus fins en direct de Bretagne et la Rochelle : turbots, bars de ligne, St-Pierres, soles, rougets et tant d'autres.
- Son étal merveilleux de crustacés et coquillages ; oursins, coquilles St-Jacques, homards bretons, langoustes royales, crabes, araignées...
- Ses délicieux plateaux de fruits de mer à la carte selon vos désirs.
- Ses merveilleuses huîtres affinées de Marennes, "Comme nulle part ailleurs". Fines de claires, spéciales, vertes, et enfin "son grand cru": - La Pousse en claire - (ouvertes sur demande).
- Sa palette de poissons du fumoir : esturgeon Beluga, saumon sauvage d'Ecosse, espadon, thon...
- Sa barque du traiteur vous réserve de nombreuses spécialités pour des fêtes réussies.
- Ses nombreuses autres délicatesses : foie gras mi-cuit, truffes blanches fraîches d'Alba, truffes noires du Périgord
- Caviar d'Iran, de Russie et d'Aquitaine • Sushis sur commande

LA DIRECTION ET L'ÉQUIPAGE DE LA MARÉE VOUS
 REMERCIENT ET VOUS PRÉSENTENT TOUTS LEURS VŒUX
 À L'OCCASION DE CETTE ANNÉE NOUVELLE.

Rue Fleury 7 • 2000 Neuchâtel • Tél. 032 / 724 96 51

**Pour mieux vous servir ouverture
 le 21, 22 et 24 décembre NON-STOP
 de 6h à 18h30.**

Le 28, 29 et 31 décembre: idem.

Réouverture le 4 janvier 2002

028-333801

FESTINA
 FONDEE EN SUISSE EN 1902

*... Vivre avec son
 temps!*

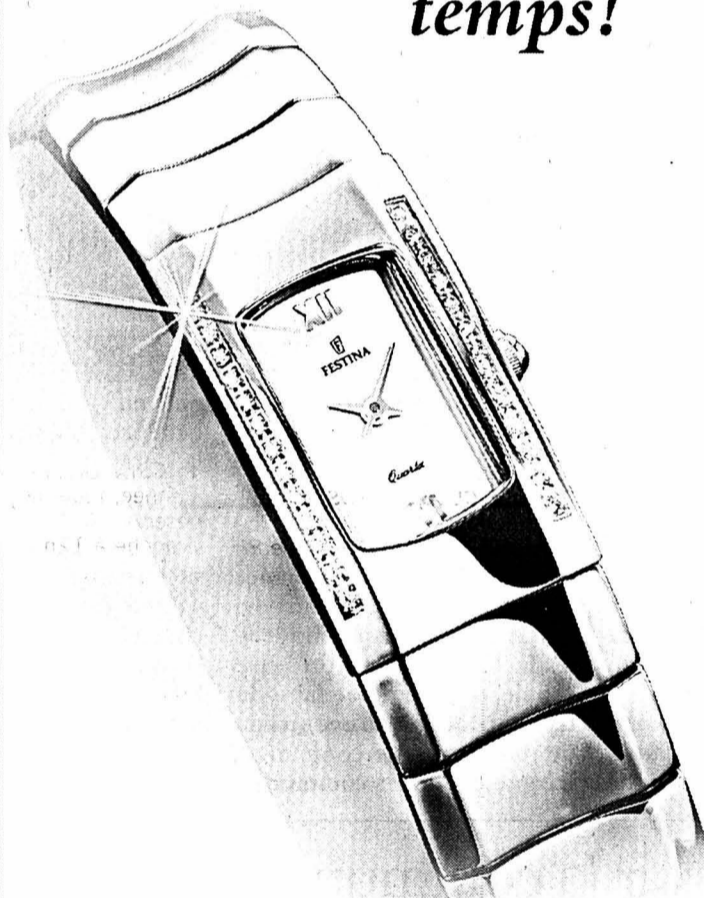

Mod. 8948/2
 Fr. 395.-

Collection "STELLA"

Envoûtante par l'éclat magique des pierres Zirkon,
 serties avec soin sur l'élégant boîtier en acier
 inoxydable, elle s'adapte volontiers au look
 individuel de sa propriétaire avec un choix de
 cadrans colorés aux teintes de la mode actuelle.
 Et pour des rendez-vous ponctuels, ce petit bijou
 dispose d'un mouvement à quartz de haute
 qualité et précision.

Agent officiel:

URECH

Bijouterie - Joaillerie - Horlogerie
 Temple-Neuf 11 Neuchâtel



**En Suisse romande
 les lecteurs de
 L'EXPRESS**

**trouveront
 leur quotidien
 dans les kiosques
 des gares de**

- Aigle, Kiosque de la gare
- Bassecourt, Kiosque de la Gare
- Bex, Bibliothèque de la gare
- Brigue, Bibliothèque de la gare CFF
- Brigue, Bibliothèque de la gare BLS
- Bulle, Kiosque de la gare
- Château-d'Œx, Kiosque de la gare
- Chaux-de-Fonds (La), Kiosque de la gare
- Corcelles/Ne, Kiosque de la gare
- Courtelary, Kiosque de la gare
- Courtepin, Kiosque de la gare
- Courtételle, Kiosque de la gare
- Delémont, Kiosque de la gare
- Fleurier, Kiosque de la gare
- Fribourg, Kiosque de la gare
- Genève, Bibliothèque de la gare, Brigitte
- Genève, Bibliothèque de la gare Cornavin, quai 4
- Genève, Bibliothèque de la gare Romande
- Genève, Bibliothèque de la gare, Gina
- Hauts-Geneveys (Les), Kiosque de la gare
- Lausanne, Kiosque de la gare Hall
- Lausanne, Kiosque de la gare Place
- Lausanne, Kiosque de la gare Sous-voie
- Lausanne, Kiosque de la gare Est
- Leyzin, Bibliothèque de la gare
- Locle (Le), Kiosque de la gare
- Marin, Kiosque de la gare
- Martigny, Kiosque de la gare
- Montreux, Bibliothèque de la Gare M.O.B.
- Morges, Bibliothèque Naville gare
- Moutier, Kiosque de la gare
- Neuchâtel, Kiosque de la gare Hall
- Neuchâtel, Kiosque de la Lipo
- Neuveville (La), Kiosque de la gare
- Payerne, Kiosque de la gare
- Porrentruy, Kiosque de la gare
- Reconvilier, Kiosque de la gare
- Renens, Kiosque de la gare
- Romont, Kiosque de la gare
- Sainte-Croix, Kiosque de la gare
- Saint-Imier, Kiosque de la gare
- Saint-Maurice, Bibliothèque de la gare
- Sierre, Kiosque de la gare
- Sion, Bibliothèque de la gare
- Sonceboz, Kiosque de la gare
- Tavannes, Kiosque de la gare
- Tramelan, Kiosque de la gare
- Twann, Kiosque de la gare
- Vevey, Bibliothèque de la gare
- Villars-s/Ollon, Bibliothèque de la gare
- Visp, Bibliothèque de la gare
- Yverdon, Kiosque de la gare
- Zermatt, Kiosque de la gare-BVZ

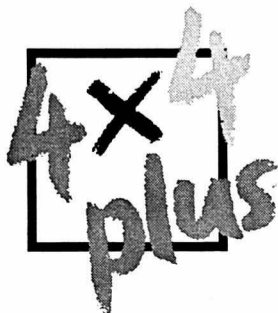

UNE RÉGION, UNE COMBINAISON PUBLICITAIRE!

L'EXPRESS

L'Impartial

Le Quotidien Jurassien

LE JOURNAL
 DEPUIS 1863
 DU JURA

Entre nous, c'est sûr.

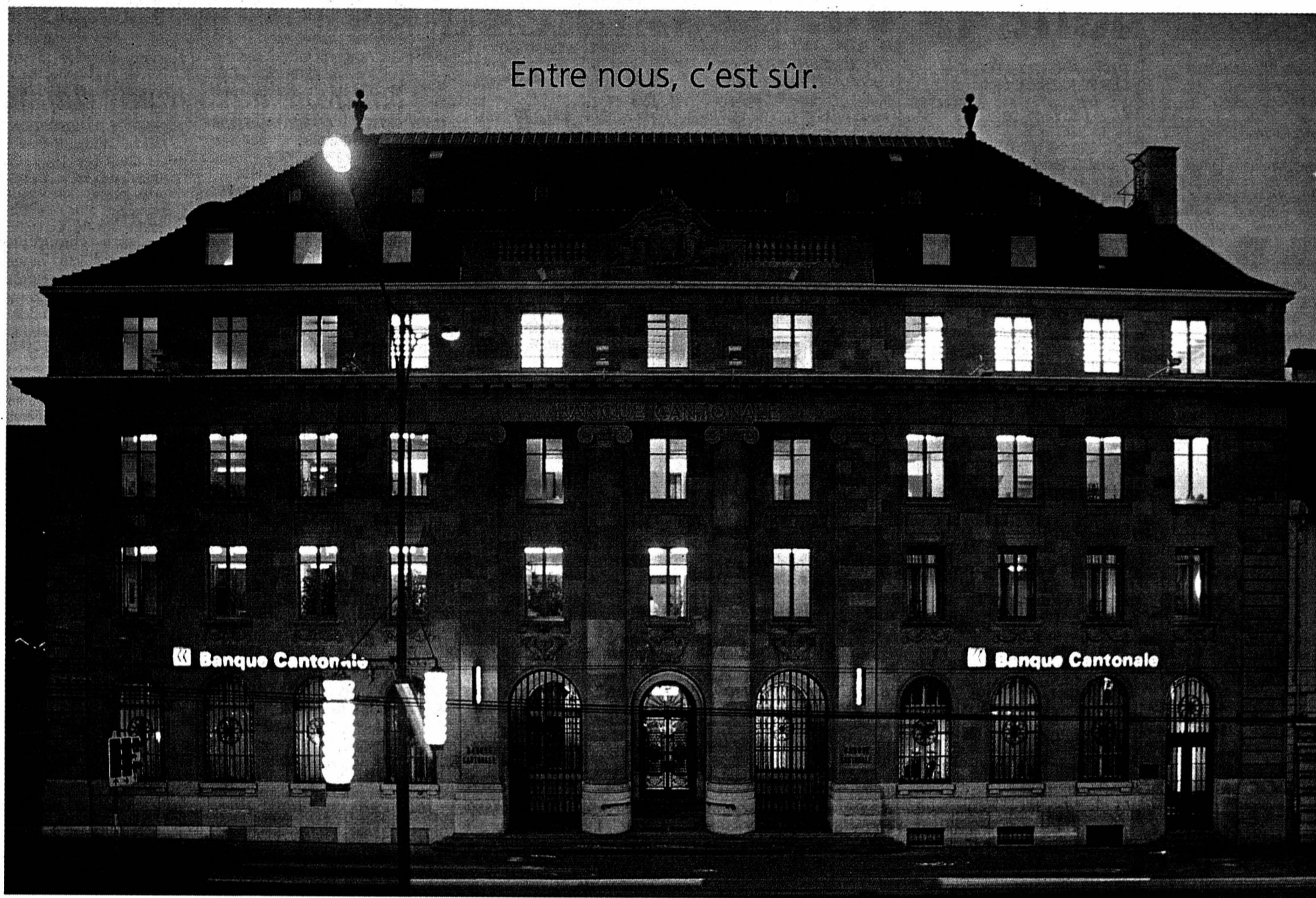

Vue du bâtiment de la Banque Cantonale Neuchâtelaise, Av. Léopold-Robert, La Chaux-de-Fonds

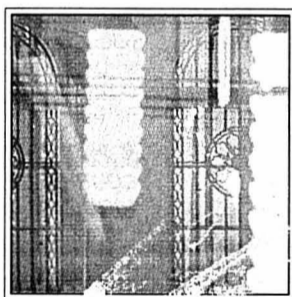

2002

Nos meilleurs vœux
vous accompagnent pour la Nouvelle Année.

 **BCN**

Banque Cantonale Neuchâteloise

Lécole mène la vie de château

Chanson ■ Auteur, compositeur et interprète, Franck Lécole s'épanouit dans le terreau musical neuchâtelois

Par Dominique Bosshard

Sur scène, sur les ondes radio, dans les bacs des disquaires: depuis quelques semaines, Franck Lécole mène l'offensive sur tous les fronts. «J'ai enregistré, et verni, mon premier album, «Si je savais...», l'an dernier déjà. Mais je voulais que sa mise en vente coïncide avec une tournée», commente cet adepte de bonne chanson française, qui se sent chez lui au château de Vaumarcus.

Or, entre juin 2000 et novembre 2001, il a fallu recruter des musiciens susceptibles de traduire sur scène la même atmosphère et le même état d'esprit que ceux gravés sur le CD. Franck Lécole y tenait, mais la démarche n'allait pas de soi. «L'une des raisons de mon installation dans la région, c'est qu'il existe à Neuchâtel une fourmilière de musiciens incroyable; j'ai eu envie d'y créer une équipe. En participant au Buskers Festival l'an dernier, j'ai découvert l'ambiance musicale de la ville. Faire de la musique dans la rue, c'est comme faire de la vente au porte à porte: idéal pour apprendre le métier!».

Une note, un mot

Inconditionnel du lac, pas très grande ville, ce Lillois d'origine qui a longtemps vécu à Pully (VD) ne tarit pas d'éloges sur son coin de terre neuchâtelois. «J'ai beaucoup voyagé, mais maintenant mon cœur est ici. Le temps n'est pas toujours au beau fixe, et j'aime ça». Au château de Vaumarcus, Franck Lécole a également trouvé une adresse pour sa société d'importation de vins. «La démarche a pris du temps, mais j'ai formé des gens capables de tout diriger sans moi. Depuis l'été dernier, je peux me consacrer uniquement à ma musique».

Franck Lécole, c'est son vrai nom, tête de la chanson depuis l'adolescence. A 18

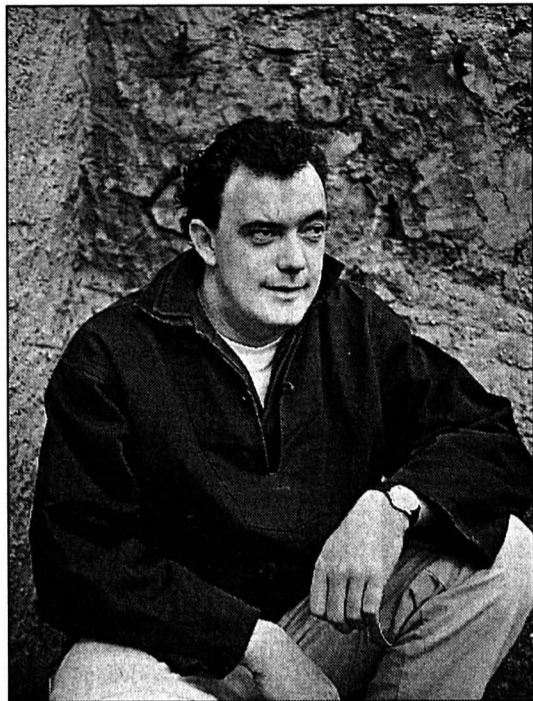

Franck Lécole a trouvé un abri idéal dans les vieilles pierres de Vaumarcus.

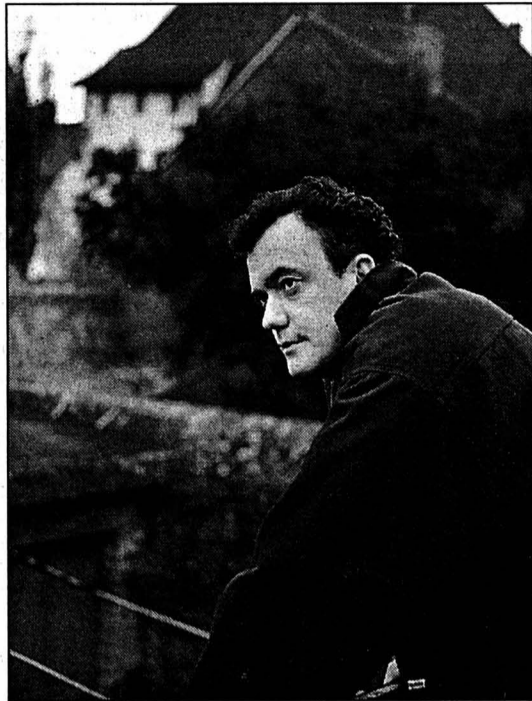

PHOTOS SP

ans, il possède son premier piano et fait ses gammes dans la cave d'un immeuble. C'est sur son clavier que cet autodidacte compose aujourd'hui encore tous ses titres, en cherchant à faire jaillir simultanément les sons et les mots. «Un mot doit être en accord avec une note, mes chansons n'ont d'autre objectif que de réaliser cette osmose». De forger, en d'autres termes, un précieux alliage de chanson à texte et d'ambiances musicales, «quelque chose que l'on puisse à la fois entendre et écouter».

Poser son regard sur des choses que l'on ne voit plus, exprimer des sentiments tels qu'on les ressent: la démarche suffit à Franck Lécole, qui proscrit énergiquement «dictionnaire à rimes et course à la métaphore» de sa démarche créatrice. L'éclectisme de ses goûts musicaux – il cite, en vrac, le jazz et le rock, Eddy Mitchell, Michel Berger, Higelin, Cabrel et Gainsbourg – se reflète dans son propre album. Un album conçu comme un voyage dans un univers aux couleurs plurielles, à l'image

des êtres et de la vie: «Mais les bossa nova, blues ou swing ne sont pas trop typés, pour que l'ensemble n'apparaisse pas hétéroclite».

Pour l'heure, Franck Lécole met toute son énergie dans la promotion de son disque. «J'ai toujours eu la fibre artistique», dit-il. Peu enclin, néanmoins, à animer les mariages ou à écumer les bars, il a eu tout loisir d'exercer sa profession première, formateur en psychologie de vente. Des compétences qui, aujourd'hui, se révèlent bien utiles à l'artiste... /DBO

Emballage trompeur

Des liens d'amitié ont amené Franck Lécole à enregistrer son premier album en Belgique. Ceux qu'il entretient avec Roberto Gobessi, un professionnel qui a mis sa compétence au service des arrangements et de la partie instrumentale de «Si je savais...». Un véritable homme orchestre qui, lorsqu'il accompagne Franck Lécole sur scène, abandonne la batterie

à Patrick Bader, le piano et les synthés à Christelle Emery, la guitare basse à Gilbert Novelli, tous musiciens neuchâtelois par ailleurs engagés dans d'autres groupes.

A ceux qui s'étonneront qu'une autre livrée recouvre la pochette originale de l'album, Franck Lécole répond qu'ainsi en ont décidé les impératifs commerciaux. De fait, l'emballage ne rend pas

tout à fait justice à l'identité de «Si je savais...». Dix chansons qui ne s'épuisent guère au fil des écoutes, dix textes dont la «simplicité» s'appuie sur des arrangements haut de gamme et sur un vrai talent d'interprète, à la voix bien timbrée. Une réussite, à découvrir sur les scènes romandes jusqu'en avril prochain. /DBO

«Si je savais...», distr. Disques office.

Sur tous les airs

CD ■ Des fables de La Fontaine aux grands classiques

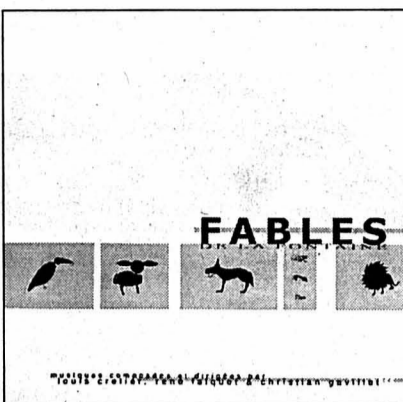

Fables dépoussiérées. «Le corbeau et le renard», «La cigale et la fourmi»... Combien d'écoliers ont-ils été condamnés à annoncer les fables de La Fontaine? Et si on les mettait en musique, si on les faisait interpréter par des comédiens? Ainsi revisités par trois compositeurs, Christian Gavillet, René Falquet et le Neuchâtelois Louis Crelier, et par le Petit Théâtre de Lausanne, ces courtes histoires ont donné lieu à un spectacle, en mai-juin dernier. La classe on s'en moque, c'est la fête! Les absents pourront se ruer sur le CD qui a – presque – tout gardé en mémoire. /dbo

«Fables», distr. Disques office, 2001.

Chanson francophone. Les Neuchâtelois connaissent bien Jacques Mandonnet et Sylvie Mallard, silhouette longue et sèche pour l'un, tout de noir vêtue pour l'autre, baladins infatigables prêts à écumer les établissements publics une guitare à

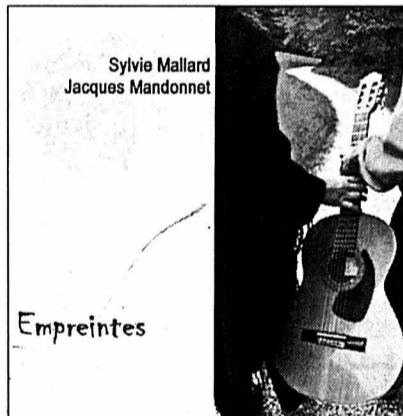

la main. Mais il arrive que ces deux nomades figent la trace de leurs refrains sur un disque, «Des mots d'émotion» hier, «Empreintes» aujourd'hui. Eux qui ont fait leur pain quotidien des grands noms du répertoire francophone convient cette fois-ci Francis Cabrel, François Bernheim ou Lynda Lemay à leur festin de

mots. Sylvie Mallard et Jacques Mandonnet ont aussi les leurs, qu'ils troussent joliment pour dénoncer les laideurs du monde ou dire leur engagement d'artistes. Enregistré en studio, par des pros, ce deuxième album s'enrichit de sonorités nouvelles et bienvenues, grâce à l'accordéoniste Marino Musitelli. /dbo

«Empreintes», Sylvie Mallard, Jacques Mandonnet, 2001.



Double sélection. Pour d'autres, les moments de grande émotion nécessitent un accompagnement de musique classique. Pour d'autres, les airs les plus connus du répertoire romantique constituent une excellente musique de fond. Dans les deux CD Kuschel Klassik 6 de Sony, tous retrouveront avec plaisir des extraits de Tchaïkovski (avec la voix sublime de Bobby McFerrin), Mozart, Saint-Saëns ou Bach, ainsi que des mélodies inoubliables de films, tel «Chocolat» ou «Hamlet». /sog

LATV DU JOUR jeudi 20 décembre, la magie envahit le petit écran

Pour changer d'Harry Potter...

Pendant les fêtes ■ Les chaînes proposent d'autres instants magiques. Petit tour d'horizon

Par Cathrine Killé Elsig

C'est certain, la plupart des gosses ne voudront plus lâcher le jeu dérivé des aventures de Harry Potter qu'ils ont commandé au Père Noël. Cette folie douce les poussera aussi à redévorer pour la énième fois les aventures de leur nouveau héros et à envisager de se rendre pour la troisième fois au cinéma. Face à cette déferlante, les chaînes de télévision ne baissent pas les bras. Elles se sont toutes préoccupées du phénomène puisqu'elles proposent aussi des histoires fantastiques.

23 décembre à 18h25 sur TSR2 et le lendemain à 17h sur

France 3: «Kirikou et la sorcière». Ce long métrage de Michel Ocelot réalisé voici trois ans est inspiré d'un conte d'Afrique occidentale. Il raconte l'histoire du jeune Kirikou dans sa lutte pour sauver son village et son peuple contre les pouvoirs maléfiques de la puissante sorcière Karaba.

24 décembre à 6h45 sur TF1: Dans le cadre de «TF1 Jeunesse» sont proposés «Les contes défaits». Comme cet intitulé l'indique, les contes de fées ont été revus et corrigés. Ainsi, le crapaud ne se transforme pas en prince charmant de façon attendue et Hentzel et Gretel affichent des têtes d'oignons nouveaux...

A 20h55 sur TF1: «Drôles de petits champions». En cette

soirée de Noël, Pascal Bataille et Laurent Fontaine mettent à l'honneur des enfants pas tout à fait comme les autres. Parmi les invités figureront Zino et Elodie, des as de la magie, qui effectueront quelques tours.

25 décembre à 15h15 sur la TSR: «Le voleur de Noël». Horreur, le Père Noël ne veut pas se réveiller pour faire sa traditionnelle tournée. Un méchant l'a endormi en volant des étoiles dans le ciel. Avec elles, il a fabriqué du sable au pouvoir magique qui plonge les êtres dans un sommeil profond. Par bonheur, la fée Océane va tout tenter pour faire cesser les ronflements de l'homme à la barbe blanche.

26 décembre à 23h25 sur France 3: «Magie: spéciale Las

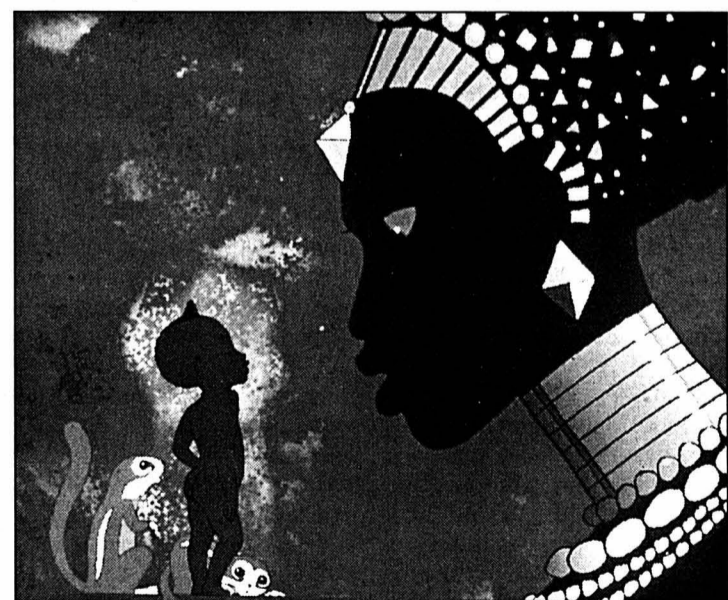

Kirikou dans la magie africaine.

PHOTO TSR

Vegas»: les numéros de grandes illusions ou de proximité nécessitent des mois de préparation et un travail minutieux pour en arriver au fabuleux spectacle définitif. Dirk Arthur, qui fera apparaître un hélicoptère sur scène, le sait bien.

27 décembre à 20h50 sur France 2: il y a cent ans naissait Walt Disney, heureux papa de Mickey Mouse et de quelques

dizaines de personnages parmi les plus populaires du 20e siècle. Une soirée spéciale rend hommage au célèbre Américain. Plusieurs thèmes ont été choisis dont celui des tapis volants... Arte, le 22 décembre, parlera également du mythe Disney. Quant à la TSR, elle diffusera le 24 à 13h30 «La belle et la bête» et «Cendrillon». /CKE /ROC-Le Nouvelliste

ZAPPING

PORTRAIT ■ «Les grands entretiens». Né il y a bientôt 80 ans à Yverdon, Benno Beson peut s'enorgueillir d'une carrière qui fait de lui un des plus célèbres hommes de théâtre européen. Anne Bruschweiler a rencontré le metteur en scène lors des répétitions du «Cercle de craie caucasien» au théâtre de Vidy. Ainsi, à 21h35 sur TSR2, il évoquera sa relation marquante avec Brecht qu'il a rencontré à Zurich. /cke

ENQUÊTE ■ «Temps présent». Comment un petit pays comme la Suisse se protège-t-il contre le terrorisme? Ses forces de police, ses services de renseignement ont-ils les moyens suffisants pour déjouer les menaces? Jean-Bernard Menoud et Alain Hertig ont cherché à savoir comment fonctionnait cet univers, d'où venaient ses informations et quels étaient les moyens à sa disposition. A voir ce soir, à 20h05 sur TSR1. /cke

Haendel londonien et neuchâtelois

Musique ■ *Valentin Reymond, Guy Bovet et le European Festival Orchestra de Londres pour l'intégrale des Concertos pour orgue et orchestre. Un feu d'artifice qui marque un 125^e anniversaire*



Répétition d'orchestre sous la direction de Valentin Reymond, mardi au temple du Bas à Neuchâtel.

PHOTO GALLEY

Par
Sonia Graf

«**D**éjà exécutée il y a cinq ans, par le même orchestre, l'intégrale des Concertos pour orgue et orchestre de G. F. Haendel s'est acquis un public. Alors, les gens achetaient directement un billet pour le concert suivant. Cette année, les sacs débordant d'emplètes seront bien rangés dans les vestiaires, tandis que leurs propriétaires seront au concert. Car ceux-ci auront lieu en matinée, samedi à midi en particulier». Voilà un Haendel classique et populaire, ludique et somptueux, tel que le souhaite le maestro Valentin Reymond.

Au temple du Bas, à Neuchâtel, quatre concerts sont agendés entre les samedi 22 et mercredi 26 décembre. Au programme, Haendel et encore Haendel, soit l'intégrale des Concertos pour orgue et orchestre, seize au total, répartis en quatre fois une heure de musique. «Ces concertos ne seront pas interprétés dans un ordre chronologique, précise Valentin Reymond, mais de manière variée, dans l'objectif de construire, chaque fois, un édifice solide. Il fallait tenir compte de Noël dans cette programmation, trouver un côté joyeux et solennel en même temps tant il est vrai que Noël peut être une fête gaie ou triste, donner une ouverture plutôt brillante ou au contraire tout en douceur, bien que le dernier des concerts sera le fait d'une orchestration plus lourde».

C'est ainsi que, pour le premier concert, «il fallait le No 4 opus 4, d'une très grande gentillesse et d'une simplicité apparentes. Comme s'imposait, au volet suivant, le 6^e Concerto, d'une allure tout à fait de circonstance pour Noël. Puis l'opus 7, un peu plus compliqué. Enfin, écrits à peu près à la moitié de la vie du compositeur, les quatre derniers concertos paraissent un peu plus isolés».

Si ces pages, un ensemble monumental de l'histoire de

la musique que son auteur se plaisait «à jouer lui-même en intermède de ses grands oratorios à Covent Garden», ne constituent pas obligatoirement une rareté dans les programmes musicaux, bien qu'elles nécessitent une salle dotée d'un orgue si elles sont respectées et qu'elles souffrent parfois d'une connotation religieuse, leur intégrale-représente, elle, une originalité et un engagement particulier des musiciens. A cet égard, le European Festival Orchestra, une formation anglaise d'anciens solistes d'ensembles de tout premier plan, comme le London Symphony ou le London Philharmonic Orchestra, semble être l'orchestre idéal. Les mélomanes fréquentant les Jardins musicaux de Cernier ont déjà pu apprécier sa sonorité baroque typique d'outre-Manche et ses solistes, comme le violoniste Richard Friedman ou le violoncelliste Hugh Mc Dowell. «Tous sont au bénéfice d'un back-ground important. Il y a, entre eux, une complicité qui, seule, peut permettre de s'engager dans des voies d'invention et de curiosité, avec le sentiment d'expérimenter quelque chose d'important. Dans le cas présent, nous avons opté pour une interprétation moderne, dans un esprit baroque, quelque chose qui nécessite des résolutions sur le moment».

La série de concerts achevée, Guy Bovet, Valentin Reymond et le European Festival Orchestra reprendront l'exécution des seize concertos, mais à la Collégiale et sans public, pour les enregistrer. «Ce sera la seule intégrale mise sur le marché, actuellement», se réjouit le chef, heureux de pouvoir réunir «le bon ensemble et le bon organiste au bon endroit».

Neuchâtel, temple du Bas, 22 et 24 décembre, 12 heures; 23 et 26 décembre, 17 heures.

Engagement dans la cité

«**D**epuis 125 ans, la Société de musique apporte à Neuchâtel et à sa région des concerts de grande qualité», rappelle Jean-Pierre Mauler, son actuel président. Un peu plus âgée que sa consœur du Haut, qui en est à sa 109^e année de fidèle programmation, la société neuchâteloise participe avec bonheur de la vie citoyenne, où elle a sans doute éveillé de nombreux esprits à la culture musicale en invitant des orchestres prestigieux, et des solistes qui ne le sont pas

moins. «De nombreux projets ont été caressés pour marquer les 125 ans d'existence de la société. Finalement, le comité a craqué pour l'intégrale des Concertos pour orgue et orchestre de Haendel, une proposition qui s'inscrit parfaitement dans le cadre du rapprochement souhaité entre la Société de musique et les Concerts de la Collégiale», explique Valentin Reymond, qui voit dans cette manifestation événementielle les prémises d'une réorganisation à large échelle de la vie musicale de Neuchâtel. /SOG

Enregistrement à la Collégiale

«**I**l y a, entre Guy Bovet, l'orchestre et moi-même, une très grande amitié, une forte complicité. Il n'est pas nécessaire de s'expliquer quant à l'exécution, tant l'osmose ludique est parfaite», confie Valentin Reymond lorsqu'il évoque l'enregistrement de l'intégrale des concertos de Haendel qui suivra la série de concerts. Celle-ci se fera entre le 27 décembre et le 7 janvier, à la Collégiale, «où l'orgue convient mieux au projet et aux quatre heures de musique

que cela représente». Entretiens, le European Festival Orchestra donnera un concert à Yverdon, le 31 décembre. Et, toujours logé chez l'habitant à Auvornier, il aura «passé Noël en famille». Actuellement en souscription, cette Intégrale vouée à un compositeur «très respecté par l'orchestre, qui le considère comme Anglais et qui aime sa musique» est attendue pour mars prochain. Elle se présentera sous la forme d'un coffret de 4 CD. /SOG

Varsovie honore un Neuchâtelois

Musicologie ■ *Le professeur Jean-Jacques Eigeldinger recevra le 1^{er} mars 2002 au Château royal le Prix de la Fondation internationale Fryderyk Chopin*

Doctorat en musicologie de l'Université de Neuchâtel, professeur honoraire de l'Université de Genève, spécialiste de Chopin après avoir glané ses premiers lauriers académiques pour Stephen Heller, Jean-Jacques Eigeldinger confie volontiers sa passion pour le compositeur polonais, «depuis que j'ai pu en jouer quelques lignes. Cela ne finira jamais». Une passion qui le conduira, le 1^{er} mars prochain, jour de la naissance du compositeur, au Château royal de Varsovie, où il recevra le Prix 2001 de la Fondation internationale Fryderyk Chopin. Un honneur dont il mesure la valeur puisque, avant lui, seuls des Polonais y avaient eu droit. «Le professeur Jan Ekier, personnalité incontestée de l'Académie nationale de Varsovie, et son confrère Mieczyslaw Tomaszewski, de l'Académie de musique de Cracovie».

Seul musicologue suisse ayant réussi à trouver sa place dans la patrie même du compositeur – une référence, notamment comme membre du jury du célèbre Concours Chopin en 1995 –, Jean-Jacques Eigeldinger, qui entend désormais poursuivre ses recherches sur Chopin, est l'auteur de plusieurs publications spécifiques. «Chopin et ses élèves» en est à sa troisième édition à La Baconnière depuis 1970. Revue et augmentée. «En 1976, je suis allé en Pologne, dont je n'avais pas de sources au début». Depuis, il a suivi tous les Concours Chopin, dont ceux qui ont révélé les Pogorelic ou Martha Argerich. Il y a lié tant d'amitiés que son dernier voyage remonte à quelques mois et qu'il s'est mis à apprendre le polonais avec beaucoup de réussite. «J'aimerais bien parvenir à lire la correspondance de

Chopin, parce qu'elle apporte une sonorité particulière».

Actuellement, le professeur qui a largement contribué, à Genève, par ses cours et ses colloques, «à restituer une image un peu plus authentique, plus proche de la réalité que des traditions échevelées du début du XX^e siècle qui en faisaient un compositeur névrosé pour jeunes filles en mal de se marier, et heureusement revisité par Dinu Lipatti dès les années 50», travaille avec une équipe internationale de chercheurs et de pianistes à un nouvel ouvrage critique de la musique de Chopin, de son édition en particulier. «Les œuvres ne sont pas figées, il peut y avoir 30 variantes. Nous voulons donner des indications aux pianistes, qui pourront choisir leur version». Un riche projet, après «L'univers musical de Chopin», une somme unanimement saluée par les spécialistes l'année dernière. /SOG

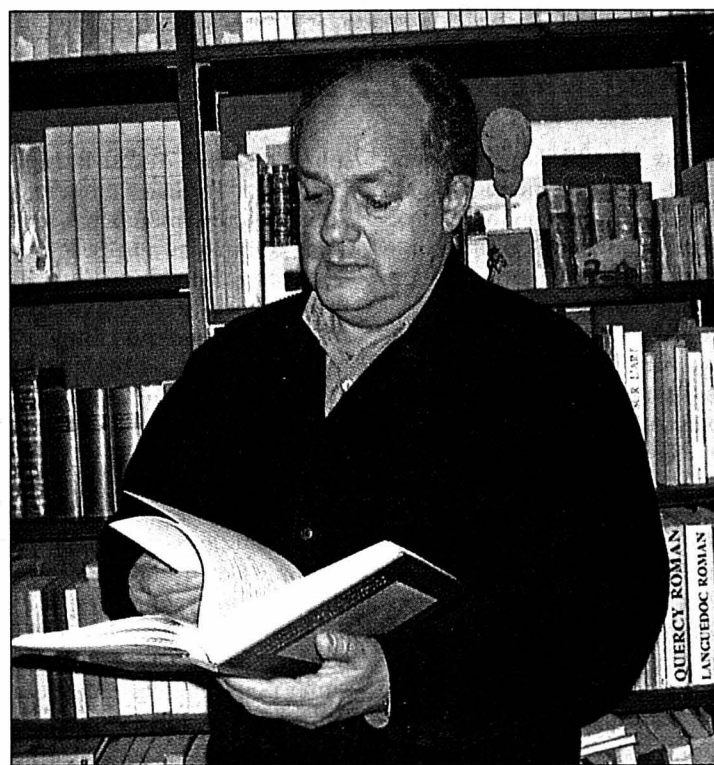

Dans son refuge d'Areuse, Jean-Jacques Eigeldinger vit la musique entre livres et piano.

PHOTO S. GRAF

EN BREF

GALERIE ■ Logovarda au Manoir. Signes, écritures, figures iconiques, la peinture sauvage de Logovarda juxtapose, sur la surface picturale, les télescopages de la pensée (photo sp ci-dessous). Dans une esthétique propre à l'artiste, dont la narration permet à chaque spectateur de retrouver quelque chose le regardant personnellement. A (re)voir jusqu'au 22 décembre, à La Chaux-de-Fonds, galerie du Manoir. /sog

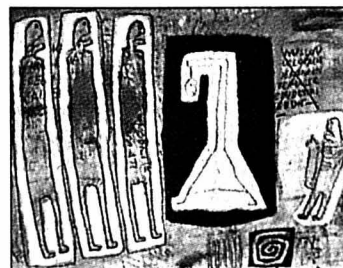

CLOWNS ■ Miroir du monde. Jusqu'au 5 janvier, la galerie Gampelen, dans le village du même nom, accueille les clowns de Jean-Daniel Deszarzin. Un ensemble de toiles tragi-comiques, un miroir du microcosme humain. /sog

La liberté comme sécurité

Freeride ■ *Le Chaux-de-Fonnier Dominique Perret vit sa passion à fond et sans les contraintes du résultat. La meilleure façon pour diminuer les risques*

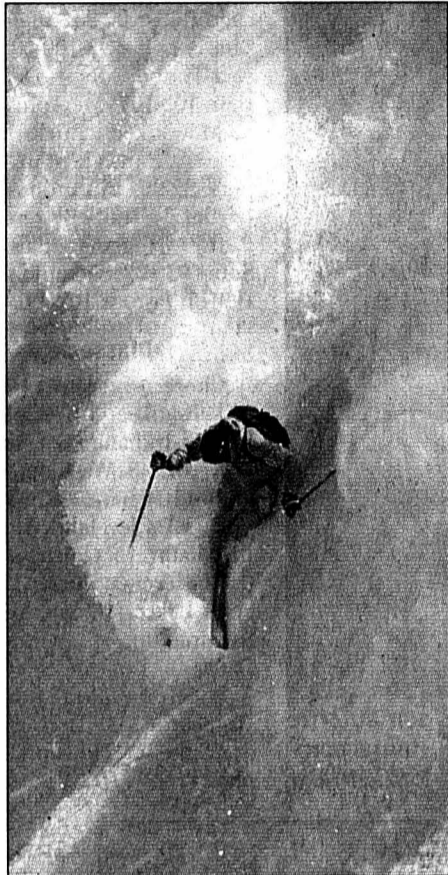

Dominique Perret: quand le skieur se fait de plus en plus petit et le spectacle de plus en plus grand.

COPYRIGHT PERRET PHOTOS HADIK

Par
Thomas Truong

Un saut de 36,40 m de haut depuis une falaise, une vitesse de pointe à 211,350 km/h ou 120 km de dénivelé parcourus sans arrêt en 14 heures et demie, le Chaux-de-Fonnier Dominique Perret (39 ans, 184 cm pour 84 kg) a réussi quelques performances extrêmes. Une étiquette qu'il refuse catégoriquement: «Le terme «extrême» évoque une impasse ou même la mort. Je préfère être qualifié de «skieur libre». Dans le freeride, il n'y a rien à gagner et rien à perdre.»

Régine Cavagnoud, de l'accident de Silvano Beltrametti ou des avalanches en montagnes, il réagit au quart de tour avec de bons arguments. «Ce sont des accidents terribles, mais ils arrivent en compétition, constate le freerider du siècle. On en demande toujours plus aux sportifs d'élite. Je ne suis pas un compétiteur et j'ai toujours le choix de ma voie. Pour les avalanches, il s'agit d'une focalisation de l'opinion. Un accident de la route avec un mort aura droit à une brève et une avalanche, même sans victimes, fera la «une» des journaux. Les avalanches sont ancrées dans l'esprit des gens, alors qu'il n'y en a pas eu ces derniers temps.»

culaires hors piste se font-elles sans risque? «C'est le stress, en compétition par exemple, qui amène le risque, répond-il. Pour ma part, je ne m'élance pas sans une grosse préparation et une bonne étude du terrain. Je sens ce que je peux me permettre et je sais rester en dedans. Les montagnes ne bougent pas et je peux toujours revenir.»

Attention à l'habitude!

Avec ses bonnes bases techniques – «le soifige» dit-il – acquises au ski-club de La Chaux-de-Fonds et dix années en tant que professionnel du freeride, les craintes de Dominique Perret sont bien plus banales, mais pas du tout négligeables: «Mon

plus grave accident fut une déchirure des ligaments du genou alors que je skiais pour mon plaisir en admirant le paysage. Il n'y avait aucun risque et j'étais relax, ce fut vraiment l'accident bête. Il faut se méfier de l'habitude.»

Un raisonnement qu'il veut pousser encore plus loin concernant l'attitude à adopter afin de vivre pleinement sa passion. «Il n'y a rien de pire que l'ennui, estime celui qui voyage (réd.: Ouzbékistan, Canada, Alaska, Norvège ou Inde) trois mois par an. L'ennui pousse souvent à l'excès et à des moyens artificiels pour parvenir à ses fins. Si je devais rester trop longtemps à la maison, je deviendrais vite insupportable. Je serai un skieur libre,

pas toujours professionnel, toute ma vie. C'est comme être marin, musicien ou écrivain, ça dure toute une existence.»

Savoir accepter des conditions extrêmes ou refaire plusieurs fois le même passage jusqu'à l'image parfaite représente l'envers du décor. Dominique Perret sait l'accepter et ce sont les autres qui se régalaient. /TTR

«Timeless et son make off», 13e film en solo de Dominique Perret. «Les 24 heures freeride» (6 et 7 avril à Verbier), organisées par Dominique Perret, course par équipes en faveur des victimes de mines antipersonnel. /réd

MISE AU NET

Un petit film de 30 secondes: la musique est entraînante, un hydravion rouge survole des pentes enneigées avec sur un de ses flotteurs un skieur, l'appareil frôle le sommet d'une des montagnes et il dépose le veinard qui s'élanche dans un «freeride» du tonnerre. Le veinard? Le skieur de l'extrême chaux-de-fonnier Dominique Perret. Et cet extrait vidéo se trouve sur www.skier.ch

Pour s'en mettre plein la vue

Une seconde séquence – toujours de 30 secondes – fera également baver tous les amateurs de traces dans une poudreuse encore vierge. Au milieu d'un «torrent» de neige provoqué par ses propres virages et sur une pente dont la déclivité en effrayera plus d'un, Dominique Perret s'en donne à cœur joie.

La partie consacrée aux photographies laisse aussi une grande place au rêve. Les clichés rappellent l'immensité et la beauté de la nature avec des paysages blancs à couper le souffle. Sauts depuis une falaise ou virages au bord d'une crête, tout est mis en œuvre pour favoriser le meilleur argument de vente en faveur de Dominique Perret: l'image.

En présentant «Vertical Zoo», la société de production audiovisuelle du Neuchâtelois, le site montre aussi tout le matériel et les précautions nécessaires pour de telles prises de vue. Et la transition est toute trouvée pour glisser – c'est le cas de le dire! – vers la sécurité qu'il ne faut pas négliger dans ce genre d'aventure. Un des liens du site amènera même les curieux vers l'Institut fédéral pour l'étude de la neige et des avalanches à Davos. Mieux vaut être prudent! /TTR

LES SPORTIFS DE L'AVANT

Angélique Steudler
patinage artistique,
La Chaux-de-Fonds
(membre du CP Neuchâtel)

– Entre Philippe Candeloro et Leonardo Di Caprio qui choisissez-vous?

– Je préfère Philippe Candeloro, parce qu'il fait du patinage et j'aime bien la façon dont il patine. En plus, je le trouve drôle. En tout cas, moi, il me fait me marrer. Quant à Leonardo Di Caprio, même si j'ai bien aimé «Titanic», il ne m'a pas fait chavirer. Sinon, au niveau du patinage, j'avoue aussi avoir un faible pour Aleksis Yagouline, ce patineur russe qui fut champion du monde en 1999. Lui, je le trouve vraiment beau./JCE

BASKETBALL

Les Wizards décollent

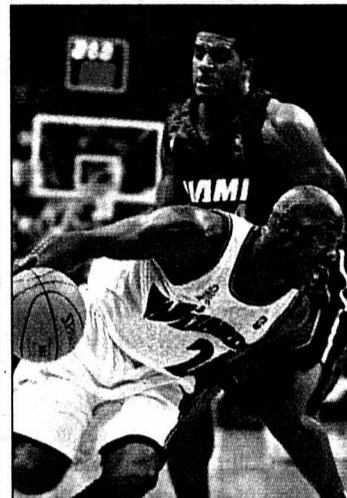

PHOTO KEYSTONE

Michael Jordan n'est plus tout seul dans son équipe. Les Washington Wizards se sont élevés au niveau de leur leader pour aligner six victoires et remonter à la huitième place. En battant notamment Miami, New York et Toronto.

■ page 20

TENNIS

Une grande cuvée

Les championnats cantonaux juniors d'hiver qui se sont déroulés à Marin ont vécu, et bien vécu. Avec 114 participants, cette cuvée a battu tous les records d'affluence, ce qui est encourageant pour les dirigeants du tennis neuchâtelois.

■ page 23

SUISSE MONDE

RECRUE ROSSÉE

Le lieutenant avait déjà sévi

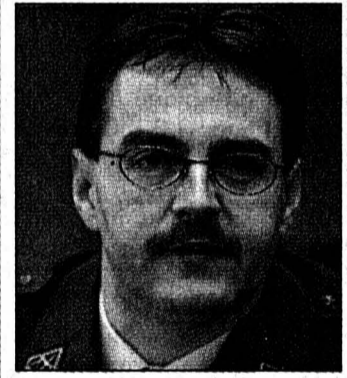

PHOTO KEYSTONE

L'enquête sur la recrue ligotée et bottée au postérieur à Coire par ses camarades sur ordre d'un lieutenant s'est close hier. Elle a démontré qu'il ne s'agissait pas d'un cas isolé, a révélé le juge d'instruction militaire Toni Hess (photo).

■ page 28

CRISE

Violences en Argentine

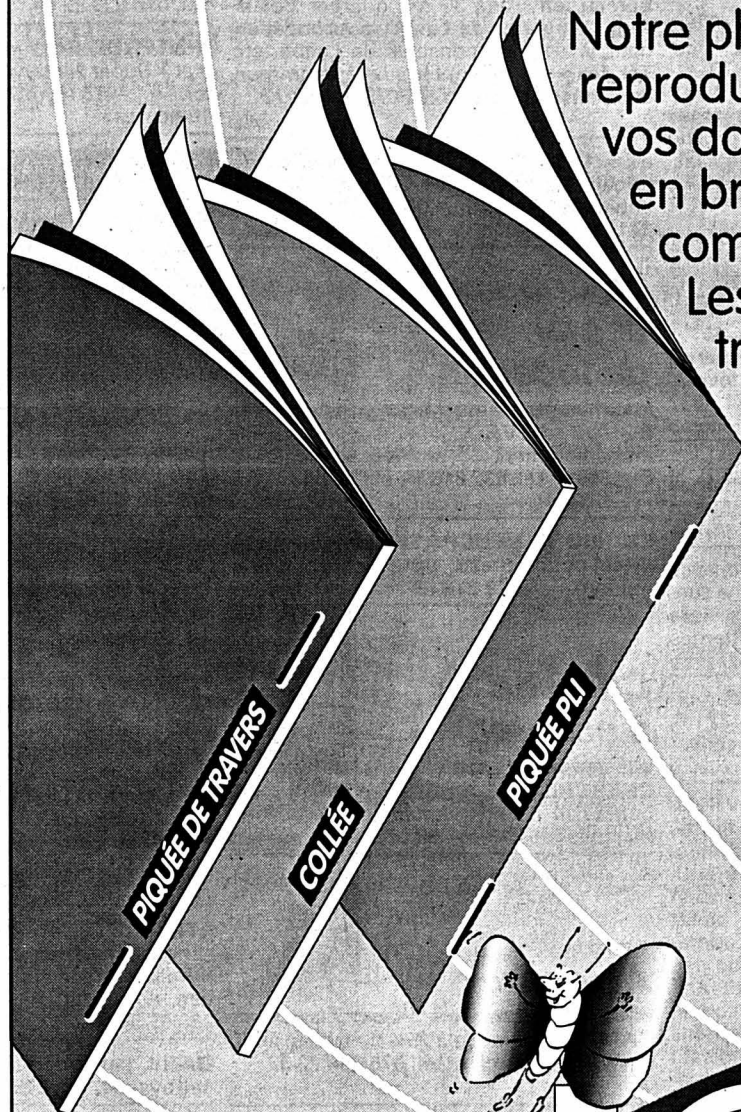

PHOTO KEYSTONE

Pillages de centres commerciaux, saccages de bureaux, rassemblements protestataires ou encore arrêts de travail. La colère, qui s'est emparée des Argentins face à la grave crise économique que traverse le pays, s'illustre ces derniers jours par de violentes manifestations.

■ page 32

Créez des brochures



Notre photocopieur reproduira vos documents en brochures complètes. Les copies sont triées, pliées, agrafées ou collées

L'impression recto/verso, la pose d'une couverture, de feuilles intercalaires et l'agrafage sont exécutés en un seul passage, avec une qualité de finition et d'impression remarquable à un prix intéressant.

4, rue Saint-Maurice
2001 Neuchâtel
Tél. 032 / 723 52 30

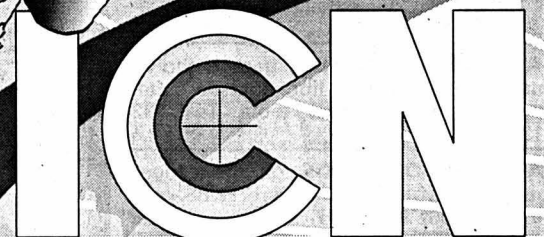

IMPRIMERIES CENTRALES NEUCHÂTEL SA

Du 18 au samedi 29 décembre 2001
GRANDE LIQUIDATION PUBLIQUE
SPORTS & LOISIRS

SNOWBOARDS / SKIS -70% -40%
TEXTILE
VELOS
CHAUSSURES-LOISIRS -50% -30%

*** Toutes les grandes Marques ***
PLUS DE 400M2 DE LIQUIDATION !!

RTE DE NEUCHÂTEL
2525 LE LANDERON
(À CÔTÉ DU CENTRE MAGRO)

LU - VE : 10H00 À 19H00
SA : 9H00 À 17H00

organisation
PLANET SURPLUS
1462 YVONAND
TÉL. 024'430 31 15

A l'occasion de **NOËL**

Boutique Liliane
Peseux Grand-Rue 15
Tél. 731 67 51
Fermé le lundi matin

Vous offre 30% sur la collection hiver durant décembre 2001!

Une idée de cadeau pour les fêtes...

J'offre un abonnement!



+ d'infos + de services + d'ambitions

Je choisis d'offrir l'abonnement suivant:

- 12 mois Fr. 301.- + 1 mois gratuit
- 6 mois Fr. 160.-
- 3 mois Fr. 85.-

Date de début d'abonnement: / /

 Jour Mois Année

* Offre valable uniquement pour les non-abonnés en Suisse.

Merci d'écrire en majuscule!

Bénéficiaire de l'abonnement:

Nom et prénom: _____

Rue et no: _____

NPA/Localité: _____

Numéro de téléphone: _____

Coordonnées de facturation:

Nom et prénom: _____

Rue et no: _____

NPA/Localité: _____

Numéro de téléphone: _____

Date: _____ Signature: _____

Je réglerai ce montant au moyen du bulletin de versement qui me parviendra ultérieurement. (Pour la première période ce montant sera déterminé au prorata).

Coupon à retourner à:
L'EXPRESS
Rue de la Pierre-à-Mazel 39
Case postale 2216
2001 Neuchâtel

Formulaire également disponible sur Internet à l'adresse www.lexpress.ch - rubrique abonnés.

LIPO • OUVERT LE DIMANCHE • LIPO • OUVERT LE DIMANCHE • LIPO • OUVERT LE DIMANCHE • LIPO • OUVERT LE DIMANCHE

OUVERT LE DIMANCHE!

Dimanche, 23.12.01/11.00-17.00



Armoire épicea massif, ciré naturel

maint. seul. **1798.-**

31160003-2

100% REMISE

(non cumulable avec d'autres réductions)

APERÔ BAR

Gâteaux et boissons offerts pour toute la famille



LIPO REINACH /BL

Autoroute Bâle-Delémont sortie Reinach sud, chez Migrol deux fois à gauche. Tram 10, 11, BLT bus 64 Am Bruggrain 1, tél. 061/717 66 80

lu-ve: 9.00-20.00 sans interruption
sa: 9.00-18.00 sans interruption

EGERKINGEN /SO

Discountcenter orange, directement à l'accès de l'autoroute d'Egerkingen Bachmattstrasse 726, tél. 062 398 41 61

lu-ve 9.00-18.30 sans interruption
sa 9.00-17.00 sans interruption
jeu. soir jusqu'à 20⁰⁰

le plus grand discount de meubles et tapis

LIPO • OUVERT LE DIMANCHE • LIPO • OUVERT LE DIMANCHE • LIPO • OUVERT LE DIMANCHE • LIPO • OUVERT LE DIMANCHE

Cliquez sur :

naissances

Informez-vous s'il est arrivé. Les nouveau-nés des 15 derniers jours.

L'EXPRESS
www.lexpress.ch

En Suisse alémanique, aux Grisons et au Tessin les lecteurs de

L'EXPRESS

trouveront leur quotidien dans les kiosques des gares de

- Aarau, Bahnhofkiosk SBB
- Baden, Bahnhofkiosk
- Basel, Bahnhofkiosk, Perron 1
- Basel, Bahnhofkiosk, Untergeschoss
- Basel, Bahnhof SBB, Kiosk Schalterhalle
- Bern, Bahnhofkiosk HB
- Bern, Bahnhofkiosk Halle
- Bern, Bahnhofkiosk, Untergeschoss
- Bern, Bahnhofkiosk, Erdgeschoss
- Biel/Bienne, Bahnhofkiosk HB
- Brugg bei Biel, Bahnhof SBB
- Chur, Bahnhofkiosk Ost
- Davos-Dorf, Bahnhofkiosk RHB
- Davos-Platz, Bahnhofkiosk
- Frutigen, Bahnhofkiosk
- Grenchen, Bahnhofkiosk Nord
- Gstaad, Bahnhofkiosk
- Ins, Bahnhofkiosk
- Interlaken, Bahnhofkiosk Ost
- Interlaken, Bahnhof West BLS, Kiosk Snack
- Kerzers, Bahnhofkiosk
- Lenk im Simmental, Bahnhofkiosk,
- Lugano, Edicola Stazione
- Locarno, Librairie de la gare
- Lucerne, Bahnhofkiosk West
- Lyss, Bahnhofkiosk
- Murten, Bahnhofkiosk
- Olten, Bahnhofkiosk Pu-Süd
- Saane, Bahnhofkiosk
- Solothurn, Bahnhofkiosk West
- Thun, Rosenau, Bahnhofkiosk
- Thun, Rosenau, Bahnhofkiosk Perron 1
- Tiefencastel, Bahnhofkiosk
- Twann, Bahnhofkiosk
- Winterthur, Kiosk Hauptbahnhof
- Zermatt, Bahnhofkiosk BVZ
- Zug, Bahnhofkiosk
- Zürich-Flughafen, Bahnhofkiosk
- Zürich, Presse Center, Bahnhofpassage
- Zürich, BK Presse-Kiosk, Hauptbahnhof
- Zürich, BK Loewenpassage, Hauptbahnhof
- Zürich, Bahnhofkiosk Perronhalle
- Zweissimmen, Bahnhofkiosk

La solidarité sans frontières. CCP 10-1533-1

SWISSAID

Depuis 50 ans une aide qui va plus loin.



DU JAMAIS VU À NEUCHÂTEL À LA DÉCOUVERTE DE LA B.D.

ACHAT VENTE DIFFUSION

LA BD DANS TOUS SES ÉTATS...

Espaces Campus

Du haut de son premier étage, **Espaces Campus** propose au public un extraordinaire **choix de plus de 10.000 B.D.**

Très grands arrivages en B.D. nouveautés, coffrets intégraux, B.D. soldées, séries cultes pour tous les âges et tous les goûts avec de bonnes «ocaz».

Rabais de 10% et 15% dès 5 B.D. neuves jusqu'au 30.01.2002.

Espaces Campus remercie sa clientèle, amis et connaissances. A vous tous, un convivial et copieux **apéritif vous sera offert** et servi dans la bonne humeur les 20 et 21 décembre dès 18 heures ainsi que le samedi 22 décembre dès 10 heures.

Espace Campus vous souhaite de passer un agréable Noël et vous présente ses meilleurs vœux.

Saint-Maurice 2 - 1^{er} étage - Neuchâtel - Tél. 032 724 40 04

PETITS OU GROS DÉGÂTS, NOUS SOMMES LÀ POUR VOUS SOULAGER DE VOS TRACAS!



FCR
Membre de la Fédération des Carrossiers Romands

CARROSSERIE

HAGO CORTAILLOD

Tél. 032/842 17 17 • Dépannage 24h/24

LE FOURNISSEUR DES VRAIS CONNAISSEURS

POUR VOS REPAS DE FÊTES ET CADEAUX

FOIES GRAS, TERRINES, MAGRETS, CONFITS... GRAND CHOIX DE COFFRETS ET PANIERS GARNIS.

UPIGNAC

Le Foie Gras

RUE FLEURY 5 - 2000 NEUCHÂTEL
TÉL 032 721 48 25 - FAX 032 721 48 24
UPIGNAC@HOTMAIL.COM

Mot caché

Solution: Le mot à former de la grille avec les lettres inutilisées est: TALISMAN

ANDRÉ BESSON

LA ROCHE AUX FOUS

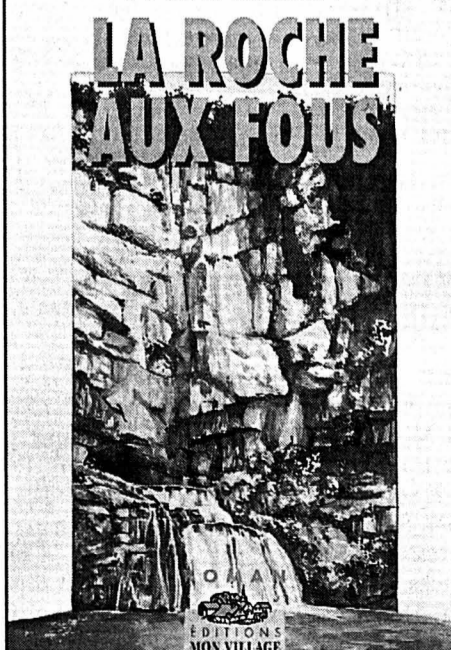

EDITIONS MON VILLAGE

Aussi brusquement qu'elle était montée, la colère du jeune homme venait de retomber. Son visage ne reflétait plus à présent qu'une sorte d'embarras. Celui de quelqu'un qui commençait à s'inquiéter des conséquences fâcheuses de la disparition d'Erin Henryson.

– Si tu n'as vraiment rien à te reprocher, suggéra Nadine, je te conseille d'aller faire quand même une déposition spontanée à la gendarmerie. Tu leur raconteras ce que tu viens de me dire. Ce sera un bon point pour toi. Cela vaudra mieux qu'ils ne viennent ici ou qu'ils te convoquent pour te le demander. Car je te le répète, jusqu'à présent, tu es la dernière personne à avoir vu l'Américaine vivante!

Sur ces mots, la journaliste fit un signe d'au revoir avec la main et quitta l'appentis. Décontenancé, le Biker la regarda s'éloigner à travers la cour

ensoleillée. Juste au moment où elle allait pénétrer dans l'arrière-boutique, il lui lança, comme pour rattraper une gaffe:

– Pour la route... J'ai pris celle de Saint-Gorgon! Pas celle d'Aubonne...

En rentrant dans le magasin, Nadine pensa: «S'il dit la vérité, ça lui fera un alibi de plus. Il aura certainement été contrôlé lors du barrage dressé à ce carrefour cette nuit-là».

Elle n'en éprouva pas moins le sentiment diffus qu'il ne lui avait pas dit tout ce qu'il savait sur l'affaire.

CHAPITRE III

Il pleuvait à nouveau à verse ce matin du jeudi 10 juillet lorsque le téléphone sonna, peu avant dix heures, au domicile de Nadine Bertholet. Après avoir

décroché, elle reconnut aussitôt la voix de son correspondant. Il s'agissait de Bruno Tercet, le lieutenant des pompiers.

– Salut, dit-il de son habituel ton de commandement. Je t'appelle depuis le camion de sauvetage. On vient juste de démarrer de la caserne. On roule en direction des gorges de Nouailles. On nous a signalé une noyade près de la source de la Loue. J'ai pensé que ça t'intéresserait?

– Bien sûr que ça m'intéresse. Il s'agit d'un homme. D'une femme?

– On sait pas encore. C'est un pêcheur qui a découvert le corps. Pour l'instant, il serait coincé dans les rochers. On va essayer de le retirer de la flotte. Ça sera pas facile à cause de l'importance de la crue. On emmène la grande barque.

(A suivre)

Rendez-vous de l'immobilier

paraît chaque mardi et jeudi

A vendre

AVENDRE VENDRE

Rue Jardinière 87
Gérance et courtage
2301 La Chaux-de-Fonds
d'immeubles
Tél. 032 913 78 33
Administration de PPE
Fax 032 913 77 42
www.berset-gerance.ch
courtoise@berset-gerance.ch



GERANCE CHARLES BERSET SA

A Hauterive

**APPARTEMENT
DE 2 1/2 PIÈCES
et places de parc
dans garage collectif**

dans petit immeuble moderne,
tout confort; quartier tranquille
et ensoleillé

132-105621

À VENDRE à l'ouest de Neuchâtel

Bel immeuble villageois

Restaurant et habitation comprenant:
- Café-restaurant d'environ 40 places,
2 salles à manger.
- Bar, cuisine, etc., beaucoup de cachet.
- 4 chambres avec sanitaires.
- Appartement duplex de 4 pièces.
- Petit jardin avec dépendances.
Fr. 460.000.-

Ecrire sous chiffres 0 028-336648, à
Publicitas S.A., case postale 1536,
2001 Neuchâtel 1.

028-336648

À LOUER
à Boudry
Louis-Favre 25

studio

Fr. 450.- + charges.
Libre tout de suite.

028-336628

Fiduciaire
POINTET S.A.
032/724 47 47

DEMANDES À LOUER

NEUCHÂTEL, centre ville
Famille sympa cherche à se re-
lo-ger dans appartement ou maison
4 1/2 à 7 pièces
à louer ou à acheter, tout de suite
ou à convenir.
Tél. (079) 679 36 25 ou
case postale 1841, 2002 Neuchâtel.

COMMERCES

A vendre Boulangerie- Pâtisserie

Chiffre d'affaires important.
Tél. 032 725 32 22

028-336657



A louer

Ancienne centrale laitière Neuchâtel

A louer, à proximité immédia-
te de la sortie des tunnels

**Locaux commerciaux 190 m²
et bureaux 40 m²**

Quai de chargement et
monte-charge, places de
parc.

Tél. 078/652 62 74

www.isuiss.com/imob 028-336356

A vendre sur plans à AUVERNIER en
limite de Peseux

Appartement de 5 1/2 pièces

au rez-de-chaussée avec jardin de 450 m²,
garage et places de parc, dans petite
copropriété de 4 unités, bénéficiant d'une
très belle vue sur le lac.

Renseignements:

AZIMUT S.A. Membre SVIT/USFI
Tél. 032/731 51 09

028-336641

A vendre
à Lignièrès

028-334364

Jolie parcelle constructible

accessible, vue étendue
pour une à deux villas (717 m²).

Prix de vente: Fr. 130.000.-

F. Thorens S.A. - Saint-Blaise
Tél. 032/753 27 57
<http://www.thorensa.ch>

A vendre
à Hauterive

028-334382

Villas-terrasses

5 pièces (140 m² habitables),
situation panoramique;
2 places de parc dont 1 couverte.

Prix de vente: dès Fr. 570.000.-

F. Thorens S.A. - Saint-Blaise
Tél. 032/753 27 57
<http://www.thorensa.ch>

Prévois
ton avenir



viscom

Métiers de la branche graphique
Region Suisse romande - Tél. 021 343 21 15
www.viscom.ch

A louer à 10 km
ouest de Neuchâtel

Maison familiale

2 étages, rénovés, comprenant
7 1/2 chambres, cuisine agencée
et habitable, garage indépendant
avec places de parc.

Jardin arborisé et ensoleillé.
Quartier tranquille, transports publics
à proximité.

Ecrire sous chiffres 0 028-336564,
à Publicitas S.A., case postale 1536,
2001 Neuchâtel 1.

028-336564

learning for
**Print &
Interactive
Media Management**
Haute Ecole Spécialisée de Suisse Occidentale
comem+ Hes-so
Ecole d'ingénieurs
du Canton de Vaud

COMEM - EIVD
Rue de Genève 55
Case postale 59
1000 Lausanne 20

COMMUNICATION
ENGINEERING
MANAGEMENT

T : 021 316 98 11
F : 021 626 04 67
M : comem@eivd.ch
W : www.comem.ch

Cette semaine plus de

8000

annonces immobilières cohabitent sur

www.lexpress.ch

En permanence sur www.lexpress.ch, les offres de

GECCO Neuchâtel
Groupe GECCO SA
1 rue Saint-Hippolyte 2002 Neuchâtel 032 / 727 75 00

jouval

FIDIMMOBIL
Agence Immobilière
et Commerciale SA

CLAUDE MAYOR 724 22 52
<http://www.claude-mayor.ch>

régimmob sa

livit
www.livit.ch Régie Immobilière

cliquez sur

BAZAR !

le site d'annonces de **L'EXPRESS**

Arterie **Boulangerie-Pâtisserie**
Weber
Rue Martenet
à Sornettes



Se recommande pour son bon pain et ses spécialités

Nous souhaitons à notre fidèle clientèle
une année 2002 pleine de joie et de gourmandise.

Horaires: Ouvert du mardi au vendredi de 6h à 12h, 13h30 à 18h30 Samedi et dimanche 6h à 12h, fermeture hebdomadaire, le lundi.
☐ à disposition • Téléphone: 032 / 730 37 76



Gâteaux à la crème, tourtes truffes,
tartes tropéziennes et bien d'autres
spécialités pour les fêtes.

028-333328

Marché
de l'emploi



Paraît chaque jour, du lundi au samedi
Délai: l'avant-veille de la parution à 12 h

Le Home médicalisé CLAIRVAL
à Buttes
cherche pour compléter son équipe
Un(e) aide-soignant(e)

à temps complet
de préférence avec expérience
dès le 1^{er} janvier 2002
ou date à convenir.

Les offres d'emploi avec curriculum
vitae sont à envoyer à la direction
du Home CLAIRVAL
Les Raies 7, 2115 Buttes
Tél. (032) 862 11 30.

028-336655/000

**FAITES DE L'OR
AVEC VOTRE
ORDINATEUR**

Devenez coéditeur
pour livres d'enfants
personnalisés,
astrologie,
numérologie, etc.
Internet:
www.profinmade.ch
Tél. (032) 754 37 17.

Hôtel-
Restaurant
cherche

sommelier/ère
à 60%

Téléphone
032/751 23 47.

028-336681

www.imperial Sound.ch
TELEPHONER SANS FRAIS D'ABONNEMENT !!!



199.-



Imperial sound
Alessandro Bisanti
Fin-de-Praz 1 2024 St-Aubin
Tél. 032/835 35 35 mobile 078/633 77 03

LE NOUVEAU MOTOROLA T191 AVEC PRONTO SUNRISE À 199.-FRS AU LIEU DE 414.-FRS
Y COMPRIS CARTE SIM ET 25.-FRS DE CRÉDIT DE COMMUNICATION

028-333487

Biedermann
MAROQUINERIE
Neuchâtel, rue du Bassin 6

Une Foule d'Idées Cadeaux

Lancel - Longchamp - Lancaster - Furla -
Samsonite - Bric's - Eastpak - Invicta -
Isotoner - Knirps - Pourchet - Fossil

028-332598

CAPSA

ASSORTIMENTS POUR BOÎTES
ET BRACELETS DE MONTRES
DÉCOLLETAGES DE PRÉCISION

Nous engageons au plus vite, pour diriger un important centre
de production de décolletage, machines traditionnelles et
CNC (70 personnes et 200 automatés)

RESPONSABLE D'EXPLOITATION
DE PREMIÈRE FORCE

attaché à la Direction de l'entreprise, capable d'organiser et de
diriger de façon indépendante une usine de décolletage du
groupe CAPSA.

Nous offrons:

- poste de premier plan;
- travail varié, avec moyens informatiques intégrés (ERP);
- salaire et conditions au-dessus de la moyenne.

A personne dynamique, active dans la branche.

Agé de 35 à 45 ans, ce dirigeant doit être un chef de produc-
tion dynamique et un meneur d'hommes de top niveau.

Les personnes intéressées sont priées d'envoyer leur dossier
à M. D. Streit, directeur, toute discrétion étant assurée.

CAMILLE PIQUEREZ S.A.
2520 LA NEUVEVILLE/SUISSE
TÉL. 032 751 3232
www.capsa.ch

28-336547/144

NOCTURNES

Jeudi 20 décembre

Marin-centre
Neuchâtel Rue de l'Hôpital
Fleurier
Colombier

Vendredi 21 décembre
Marin-centre
Neuchâtel Rue de l'Hôpital

seront ouverts jusqu'à

21h.30

MIGROS
NEUCHÂTEL-FRIBOURG

028-336667

Arteplage Biel-Bienne: Pouvoir et Liberté



Durant la phase d'exploitation d'Expo.02, du 15
mai au 20 octobre 2002, le Département
Publications éditera un quotidien bilingue et
étoffera le site Internet.

Afin de réaliser ce projet passionnant, nous
cherchons dès le 1^{er} avril 2002:

plusieurs journalistes RP

2 responsables d'édition

En tant que membre de la rédaction de notre
quotidien, vous travaillez au sein d'une équipe
d'une vingtaine de personnes réparties sur les
arteplages d'Expo.02. Vous investiguez vos
sujets de façon autonome et veillez à la mise
à disposition de toutes les informations
importantes.

Vous disposez de plusieurs années d'expérience
en tant que journaliste RP. Vous avez de bonnes
connaissances d'allemand et aimez travailler en
équipe.

Votre futur lieu de travail est le Centre des
médiat d'Expo.02 à Bienne.

Avons-nous éveillé votre intérêt? Dans ce cas,
Sophie Plumey se réjouit de recevoir votre
dossier de candidature.

Expo.02: Ajoutez
Expo.02 Job Center, Terreaux 7, CP 750, CH-2002 Neuchâtel
un grand événement
Téléphone 032 720 21 00, Téléfax 032 720 21 01
à votre C.V.!
e-mail: jobs@expojobcenter.ch, www.expojobcenter.ch

E P O . 0 2

du 15 mai au 20 octobre 2002
au Pays des Trois-Lacs

Expo.02 Job Center est un consortium d'Adecto et Manpower.

022-324860/POC



Recrutez parmi ...
... 161 000 lecteurs!

L'EXPRESS L'impartial Le Quotidien Jurassien Le JOURNAL

L'officier avait déjà sévi

Armée ■ Le lieutenant qui avait botté les fesses d'un soldat à Coire n'en était pas à son coup d'essai, a révélé l'enquête. Attitude fermement condamnée

De Berne
Stéphane Sieber

Ce n'est pas un, mais deux soldats qui ont reçu des coups de pied au derrière, deux fois sur l'ordre du lieutenant dont le sens percutant du commandement a défrayé la chronique cet automne. «Ni procureur, ni appelé à prononcer un jugement», le juge d'instruction militaire Toni Hess a livré hier à la presse les conclusions de son enquête. Dans sa première réaction à l'affaire, le chef des forces terrestres Jacques Dousse a estimé que le cas, isolé, ne remettait pas en cause l'excellence des 80.000 cadres de l'armée formés pour une «conduite à visage humain».

Refus d'ordre

Les faits: le 12 octobre dernier, un vendredi, un soldat de l'école de recrues de l'infanterie de montagne de Coire 212, à Bonaduz (GR), a été ligoté, immobilisé et roué de coups de pied par ses camarades sur ordre de son lieutenant. Le canonier lance-mines a reçu «à peu près» vingt coups de la part de treize camarades et du chef de section en personne.

Disons quand même que dans le cadre d'un exercice de tir de combat, le soldat en question – soldat A – avait auparavant reçu de son lieutenant la mission d'assurer la sécurité tous azimuts, mais que cette tâche «l'embêtait», il l'a lui-même admis. C'est ainsi qu'au lieu d'obéir, il s'était couché sur le ventre. Le lieutenant impuissant l'avait alors menacé d'une «action coup de pied au cul».



Toni Hess, juge d'instruction militaire, et Jacques Dousse, chef des forces terrestres.

PHOTO KEYSTONE

Plus tard, la section était à l'arrêt à bord de véhicules. Le lieutenant a alors décrété que l'heure de la punition avait sonné. Tout le monde est alors descendu, sauf le soldat A qui a été extrait de son siège et mis en demeure de présenter le sien pour accueillir la grêle. Devant son refus d'obtempérer à ce nouvel ordre, quelques camarades l'ont plaqué contre un Puch et attaché au véhicule avec des courroies, pour qu'il ne puisse pas se défendre. Après la vingtaine de coups, «le soldat A a commencé de pleurer».

De retour à Coire, sur conseil d'un camarade, le sol-

dat A a voulu avertir le commandant de l'école. En son absence, l'adjudant d'état-major a fait appel à la police militaire, laquelle a transmis au capitaine Hess, lequel a jugé le cas «exceptionnel» et prévenu derechef le président du tribunal de division 12 et l'Office de l'auditeur en chef à Berne. Sur place, la police a entendu tout le monde et demandé des témoignages écrits.

Révélation frappante

Depuis lors, le soldat A, sur lequel aucun hématome n'a été constaté (précision apportée par le capitaine Hess: le soldat A n'a eu que des «courba-

tures») a été licencié «pour sa sécurité», le lieutenant suspendu et sa promotion bloquée. Les treize camarades au pied agile ont été punis disciplinairement (de deux à cinq jours d'arrêts de rigueur). Enfin, le capitaine Hess a enquêté. Et découvert un précédent.

Oui, le lieutenant avait déjà frappé. Ou plutôt, fait frapper. Trois jours auparavant, il avait donné l'ordre à sa section de botter le postérieur d'un autre soldat. Sans mettre le pied à la pâte dans ce cas. Malgré tout, quinze soldats avaient obéi à son ordre. Le soldat B, qui avait d'ailleurs obligeamment présenté son arrière-train, n'avait,

il est vrai, pas pris la punition très au sérieux. Il ne s'est pas plaint de douleurs et s'est juste senti «offensé». Il n'avait pas donné de suivi. Enfin, un troisième cas s'est révélé simple «plaisanterie» à laquelle le lieutenant était étranger.

Trois possibilités

Et maintenant? Le dossier est complet et file chez l'auditeur. Le sort du lieutenant est entre ses mains. Il peut prononcer un non-lieu s'il juge le cas léger – une sanction à l'école serait encore possible. Il peut aussi, en qualité de juge unique, infliger une peine de 30 jours d'emprisonnement au maximum et/ou 1000 francs d'amende. Enfin, il peut porter plainte contre le lieutenant devant le tribunal de division 12, composé de cinq membres. La peine pourrait alors aller de trois jours à trois ans d'emprisonnement. Quant à la suite de la carrière du lieutenant, elle ne se décidera qu'après le jugement.

Jacques Dousse, lui, condamne sévèrement le comportement du lieutenant, «absolument inacceptable, en aucune façon tolérable». Il se montre «déçu et choqué», parle d'«échec» et déplore le discrédit ainsi jeté – injustement. Les soldats impliqués auraient dû refuser l'ordre reçu, précise-t-il. Le cas serait cependant isolé – le commandant de corps affirme n'avoir jamais rien connu de tel depuis 34 ans. Pour l'avenir: dans l'Armée XXI, la sélection des cadres tiendra davantage compte des caractéristiques psychologiques des candidats. /STS

TEMPÊTES

Le système d'alerte sera amélioré

Le système d'alerte de la population en cas de tempêtes et autres intempéries extraordinaires va être amélioré. Tirant les leçons de l'ouragan Lothar, le Conseil fédéral veut confier à un seul organe la tâche d'alarme.

Le gouvernement a chargé hier MétéoSuisse de lui soumettre une solution dans ce sens d'ici à l'été. Selon un rapport du Département fédéral de l'intérieur, la mission d'alerte pourrait être confiée à la Centrale nationale d'alarme, située à Zurich.

Un seul organe

Trois services spécialisés de la Confédération ont actuellement la compétence de décider quand et par quels canaux ils entendent lancer des avertissements à la population: MétéoSuisse, l'Institut fédéral pour l'étude de la neige et des avalanches ainsi que l'Office fédéral des eaux et de la géologie. Des lacunes ont cependant été constatées dans les domaines de l'attribution des compétences, de la coordination et de la communication.

A l'avenir, les trois services actuels garderont la responsabilité d'alarmer en cas de danger conventionnel. Mais pour des événements d'ampleur nationale, ils devront pouvoir déléguer à un seul organe la compétence de déclencher l'alarme. Celle-ci se répercutera dans les régions via les canaux de communication protégés des polices cantonales.

La population sera pour sa part informée par les médias électroniques. /ats

Bruno Manser: aucune preuve

Disparition ■ Décès de l'ethnologue non confirmé

La police malaisienne a déclaré hier qu'elle n'avait pas trouvé de preuve de la mort de Bruno Manser. L'ethnologue suisse a disparu dans l'Etat de Sarawak, sur l'île de Bornéo, il y a déjà dix-huit mois. La famille et les amis de Bruno Manser estiment que ce dernier est probablement mort, mais une récente enquête de la police sur place n'a pas permis d'apporter de confirmation, a déclaré

le chef de la police de Sarawak. Bruno Manser, 46 ans, a pris fait et cause pour les Pénans, une population autochtone menacée vivant dans le Sarawak. Il était mal vu aussi bien par les autorités malaisiennes que par les industriels du bois. John Künzli, secrétaire du Fonds créé par Bruno Manser à Bâle, avait déclaré en août dernier qu'une deuxième expédition pour le retrouver n'avait rien donné. /ats-afp

LAUSANNE

Femme assassinée

Une femme d'une cinquantaine d'années a été tuée à son domicile de Lausanne de plusieurs coups de poignard. Le corps de la victime, originaire d'un pays de l'ex-Yougoslavie, a été retrouvé mardi. Un homme qui rendait visite à la quinquagénaire a fait cette macabre découverte et a donné l'alarme. Une quinzaine d'inspecteurs et des spécialistes scientifiques sont intervenus dans le but de déterminer les circonstances et la date du décès, a communiqué la police lausannoise, confirmant une information de «24 Heures». /ats

Barbara Cartland a fait un tabac

Enchères ■ Effets vendus pour quelque 35.000 francs

Il y avait beaucoup de monde, mardi chez Sotheby's à Londres, où étaient vendus aux enchères les effets de Barbara Cartland. La collection est partie pour une somme totale de 13.500 livres (environ 35.000 francs suisses).

On s'est en effet arraché les rutilantes robes de la «Dame en rose», dont un caftan, une robe de cocktail «baby doll» incrustée de perles de cristal,

un fourreau de satin. Une série de dix chapeaux ornés de fleurs en soie, tulle, plumes et fourrures blanches est partie pour 1320 livres (environ 3500 francs suisses). La prolifique reine du roman à l'eau de rose a produit 723 romans.

Lors de la même vente, un ensemble de soie porté par Marilyn Monroe dans «Sept ans de réflexion» a été adjugé pour 16.000 livres (environ 42.000 francs suisses). /ap

MUSIQUE

Manu Chao honoré

Le chanteur franco-espagnol Manu Chao a été distingué par le magazine américain «Rolling Stone». Son disque «Proxima Estacion Esperanza» occupe en effet la septième place au classement des dix meilleurs albums de l'année établi par le journal. L'ex-chanteur de Mano Negra est placé derrière Garbage et devant The Strokes. Bob Dylan arrive en tête du palmarès.

Le disque de Manu Chao s'est vendu à près de 2 millions de copies dans le monde, dont deux tiers hors de France. /ats-afp

EN BREF

FRANCE ■ La fourrière de Nancy emmène une voiture avec un enfant. Surprise mardi soir pour un restaurateur de Nancy (Meurthe-et-Moselle) qui avait mal garé sa voiture devant la Poste en plein centre ville. Absent dix minutes, il n'a pas retrouvé ni sa voiture ni son fils de dix ans qui se trouvait à l'intérieur. C'est la fourrière qui avaient agi extrêmement vite pour enlever le véhicule. Le restaurateur a retrouvé son fils peu de temps après au commissariat. /ap

ERIKA ■ Mandat d'arrêt international contre le capitaine. Un mandat d'arrêt international a été lancé, mardi, contre le capitaine de l'Erika, Karun Mathur, de nationalité indienne, n'a pas répondu à trois convocations du juge parisien qui enquête sur le naufrage du pétrolier au large des côtes bretonnes en décembre 1999. Plus d'une dizaine de personnes sont mises en examen dans ce dossier, dont le groupe TotalFinalElf, en tant que personne morale. /ats-afp

FROID ■ Deux personnes succombent dans l'Hexagone. Deux hommes sont décédés de froid mardi. Un retraité de 76 ans a été retrouvé mort dans sa grange par un voisin qui s'inquiétait de ne plus le voir dans sa maison de Damblain (Vosges). La victime a probablement fait une chute dans sa grange en allant chercher du bois. A Hoerdt (Bas-Rhin), un homme de 39 ans a été découvert mort dans une cabane de jardin par le propriétaire du local. /ap

MEURTRE DE MÜNSINGEN ■ Les suspects avaient déjà commis deux agressions à main armée. Les cinq suspects arrêtés pour le meurtre d'un jeune homme, le 20 novembre à Münsingen (BE), avaient commis peu auparavant deux agressions à main armée, ont annoncé hier les enquêteurs. Ainsi, les suspects ont tenté de dévaliser un kiosque le 19 novembre. Quelques heures plus tard, ils ont perpétré une nouvelle agression à main armée à Hindelbank (BE). /ats

CHERCHEUSES SUISSES ■ Plus de barrière d'âge. Les chercheuses débutantes et avancées pourront dès janvier 2002 bénéficier à tout âge d'un soutien financier du Fonds national suisse de la recherche (FNS). En éliminant la limite d'âge – actuellement 33 ans pour une jeune chercheuse et 35 ans pour une chercheuse avancée – le FNS espère encourager les femmes à embrasser une carrière dans les sciences, selon un communiqué publié hier. /ats

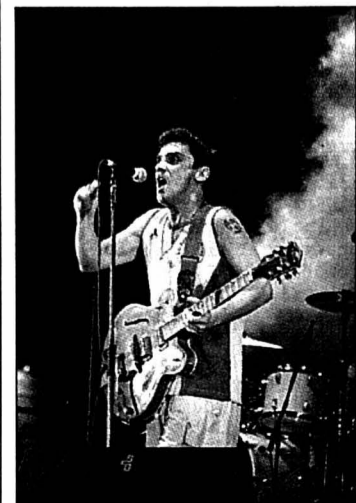

Manu Chao en concert à Milan en juin dernier. PHOTO A

IDENTITÉ

Documents plus chers

Le prix de la carte d'identité pourrait doubler au début 2003, passant de 35 à 70 francs. De plus, il faudra déboursier 120 francs pour acquérir le nouveau passeport, quel que soit le canton. Par ailleurs, les enfants – dont les documents d'identité vont eux aussi renchérir – ne pourront plus être inscrits sur le passeport de leurs parents. Telles sont les principales propositions du Conseil fédéral dans le cadre de la nouvelle ordonnance sur les documents d'identité, mise en consultation hier.

Selon le projet du gouvernement, chaque personne possède ses propres papiers d'identité. Suivant l'âge du requérant, le passeport est établi pour une durée de trois ans et demi ou de dix ans. Il ne sera pas renouvelable. Un passeport provisoire de douze mois pourra être établi en cas d'urgence. Actuellement, la durée du passeport est limitée à 15 ans.

120 francs le passeport

La nouvelle ordonnance proposée par le Conseil fédéral est mise en consultation jusqu'à la fin mars 2002. Aujourd'hui, le montant de l'émolument perçu pour la carte d'identité est uniforme, alors que le prix du passeport est différents dans les 26 cantons. A l'avenir, les prix des nouveaux passeports, émis dès le début 2003, seront uniformisés. Le prix de la carte d'identité passera de 35 à 70 francs pour les adultes et de 25 à 35 francs pour les enfants. Le passeport pour les enfants coûtera également plus cher et passera à 60 francs. Le passeport pour adultes coûtera 120 francs. Aujourd'hui, le prix moyen d'un passeport est de 113 francs, sans tenir compte des taxes communales. Le canton de Genève pratique le tarif le plus élevé, avec 160 francs, celui de Zoug le moins cher, avec 80 francs. /ap-ats



Un passeport à 120 francs dans toute la Suisse.

PHOTO KEYSTONE

Rectificatif

Dans notre édition d'hier, nous avons appelé le directeur de l'Office fédéral du développement territorial (aménagement du territoire) Jean-François Rumley. Or, il se prénomme Pierre-Alain. Jean-François est son frère, dont nos lecteurs apprécient chaque jour les prévisions météorologiques en dernière page. Avec toutes nos excuses. /STS

Malaguerra: un maître d'œuvre

Office fédéral ■ Pour combler les lacunes de la statistique, il fallut palabrer, communiquer, négocier, séduire, convaincre. Le déclic s'est fait au début des années 90

De Berne
Pierre Pauchard

Il y avait une période où les Suisses savaient tout de leurs bovins et leurs vaches laitières, de leurs tonnes de gruyère, d'emmental ou de sbrinz, de leurs hectares de froment, de blé ou de maïs moissonnés, de leurs pommiers, pruniers ou abricotiers. Par contre, les Helvètes manquaient cruellement de données sur les entreprises, les prix, les produits fabriqués et les réalités sociales. C'était encore il y a 25 ans.

Carlo Malaguerra peut parler de cette époque. En 1975 justement, le conseiller fédéral Hans Hürlimann demande un concept global pour une réorganisation de la statistique officielle. C'est le Tessinois qui dénonce la dispersion, l'ésothérisme des données fédérales et qui fait des propositions. Les autorités vont être cohérentes. Elles confient la tâche de réformer les statistiques à celui qui en a dénoncé les tares. Dès 1978, Carlo Malaguerra devient directeur suppléant puis, depuis 1987, seul maître à bord.

Tout sur les ruches

Son diagnostic de l'époque: «Il y avait une politique agricole très interventionniste qui se traduisait par le paiement de milliards par année. Pour distribuer tout cet argent, il fallait connaître exactement le nombre de paysans, les têtes de bétail et même les ruches d'abeilles.»

Conséquence de cette fixation animalière: «La politique économique, sociale, démographique et fiscale de la Suisse étant très en retrait, les statistiques fédérales, dans ces domaines, accumulaient les retards.» Pour combler

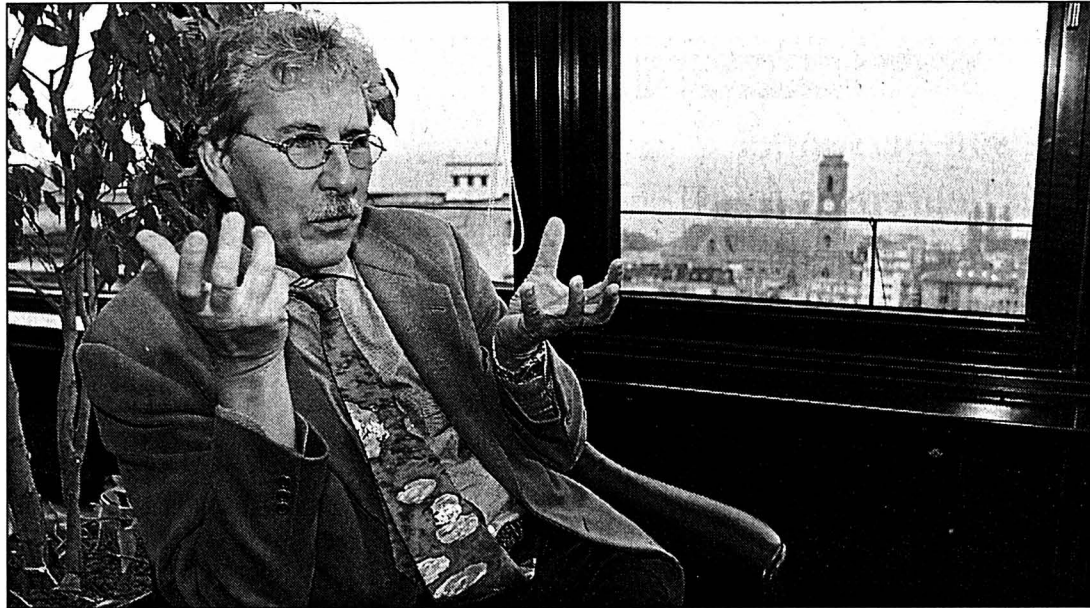

Carlo Malaguerra dans son bureau neuchâtelois.

PHOTO MARCHON

ces lacunes béantes, il fallut palabrer, communiquer, négocier, séduire, convaincre. Ce fut le travail de Carlo Malaguerra. «Heureusement, il a de la persévérance et une tête dure», dit son ami Achille Casanova, le vice-chancelier de la Confédération.

Depuis, la Suisse a rattrapé son retard pour atteindre

les standards européens. «Presque», corrige Carlo Malaguerra. Tout ce qui est technique est en place. Mais l'Union européenne demande, sur trois points, des progrès. Ainsi de l'enquête annuelle sur la population active, que Bruxelles veut trimestrielle. La même périodicité est réclamée pour les transports

de marchandises. Et Bruxelles aimerait davantage de données sur les entreprises.

Prise de conscience

Pour combler ce fossé, il a fallu que les entreprises jouent le jeu, que les capitaines d'industrie et les patrons comprennent la nécessité des statistiques. Le déclic s'est fait, selon Carlo Malaguerra, au début des années 90. Pour trois raisons. D'abord, la globalisation de l'économie, le besoin pour les entreprises de connaître leur environnement. Ensuite, la crise de 1990, la volonté de comprendre par les chiffres pourquoi il y avait eu récession et quelles solutions les voisins avaient trouvées. Enfin, la prise de conscience des politiques et de l'administration: il fallait que l'office fédéral devienne une entreprise publique efficace pour répondre aux besoins, aux exigences des entreprises suisses. /PPA-L'Agefi

Une belle sérénité

Voilà: le fils d'un chauffeur de car postal, le docteur en sciences économiques, devenu patron des statistiques suisses va quitter, à la fin de cette année, son office de 600 personnes. Il sera remplacé par une femme, Adelheid Bürgi-Schmelz, 44 ans, qui vient du privé. Carlo Malaguerra parle avec sérénité de sa retraite, du plaisir de lire, de chanter, d'exer-

cer sa voix de ténor au sein du chœur Berner Motettenchor et de grimper les sommets qui entourent son alpage au-dessus du village d'Osoigna, entre Biasca et Bellinzone.

Il a bien sûr quelques mandats, mais il vient de refuser une mission de la Banque mondiale qui voulait l'envoyer en Ukraine. «Kiev en janvier, février et mars, non merci.» /PPA

Une directrice

Le Conseil fédéral a nommé hier Adelheid Bürgi-Schmelz, d'origine schwytzoise et allemande, à la tête de l'Office fédéral de la statistique. Adelheid Bürgi-Schmelz, âgée de 44 ans, entrera en fonction le 1er avril. La nouvelle cheffe de l'OFS est actuellement vice-directrice chez Ascom, groupe dans lequel elle est entrée en 1996. Elle a auparavant dirigé le centre de coordination des relations internationales à l'Université de Berne. Adelheid Bürgi-Schmelz a étudié le latin, parallèlement aux mathématiques, aux universités de Bonn et Zurich.

Elle a parfait sa formation aux Etats-Unis, obtenant un «Master of Science». Tout en menant une carrière dans le privé dès 1986, Adelheid Bürgi-Schmelz a passé un doctorat en économie d'entreprise à l'Université de Berne en 1995. /ats



Adelheid Bürgi-Schmelz.

PHOTO KEYSTONE

Le modèle 26/26 approuvé

Bâle ■ Le conseil d'administration de Crossair approuve le business-plan. Décision suspendue au vote de Zurich

Le conseil d'administration de Crossair a approuvé hier le business-plan basé sur la reprise de 26 moyens et 26 longs courriers. Il y met cependant des conditions très claires, a indiqué le chef de Crossair André Dosé sur les ondes de la TV allemande. La structure des coûts doit être strictement maintenue, a précisé André Dosé à l'issue de la séance de plusieurs heures de l'organe de 11 membres. La nouvelle compagnie ne reprendra aucune des obligations financières de Swissair. André Dosé a également suspendu la décision du conseil d'administration au vote positif du peuple zurichois.

Les souscriptions

Le canton de Zurich est en effet appelé à se prononcer le 13 janvier sur une injection de 300 millions de francs dans le capital de la nouvelle compagnie aérienne.

La nouvelle compagnie aura un double siège à Bâle et à Zu-

rich. Le groupe Crossair compte déjà des bureaux dans les endroits.

Un pas décisif a été franchi dans l'augmentation du capital-actions de Crossair. Les souscriptions de nouvelles actions enregistrées jusqu'à présent dépassent le minimum de 2,2 milliards de francs requis, a annoncé mardi la compagnie. Seules manquent encore les confirmations des cantons, des villes et des communes qui se sont engagées pour un montant total de 407 millions de francs. Les investisseurs les plus importants, soit les signataires de l'accord fondamental «Pont Aérien» ont souscrit à ce jour pour plus de 2,2 milliards d'actions. «Nous considérons cela comme un témoignage de confiance», s'est réjoui Thomas Hofmann, chef des finances de Crossair. L'augmentation du capital-actions de la compagnie pourrait être parachevée cette année encore, à condition que les actions souscrites soient libérées aujourd'hui. Cela permettrait d'ac-

croître de 675 millions de francs les fonds propres de la compagnie.

Taxes réduites à Lugano

Le conseil communal de Lugano a refusé d'augmenter son capital-actions au sein de la nouvelle Crossair. La déci-

sion a été prise mardi soir par le législatif qui a annoncé une baisse des taxes d'aéroport à Agno. La somme de 1,2 million qui aurait dû être consacrée à l'achat de nouvelles actions, sera consacrée à la réduction des taxes d'aéroport à Lugano-Agno. /ats-afp

Action spectaculaire

N'ayant toujours pas obtenu de plan social, les employés genevois de Swissair mèneront une «action spectaculaire» samedi matin à l'aéroport de Genève-Cointrin. Lors de leur assemblée mardi soir, ils ont également décidé de créer une association dans le but d'intenter une action judiciaire contre Crossair.

Cette action surprise se déroulera entre 10 heures et midi samedi à Genève-Cointrin et devrait perturber

l'activité de l'aéroport, a précisé hier Rémy Pagani, secrétaire romand du Syndicat des services publics. La centaine d'employés du groupe réunis mardi soir a en outre décidé de créer une association du personnel, dont le but est d'intenter une action judiciaire contre Crossair pour non-respect de l'article 333 du Code des obligations, a ajouté Rémy Pagani. Deux avocats ont été mandatés hier matin dans ce but. /ap

EN BREF

AVIATION ■ Fin de la garantie de l'Etat. Le Conseil fédéral a décidé hier de ne pas prolonger la garantie étatique des risques encourus par les compagnies aériennes suisses en raison d'actes de guerre et de terrorisme. Celles-ci devront donc trouver des solutions avec les assureurs privés dès le 25 décembre. /ap

COMMISSION BERGIER ■ Fin du mandat. Cinq ans après avoir été instituée, la Commission Bergier a été reçue hier par une délégation du Conseil fédéral au terme de son mandat. Jean-François Bergier a remis un exemplaire du rapport de synthèse final aux autorités. Le Conseil fédéral recevra les volumes imprimés à la mi-mars et prendra position lors de la publication qui aura lieu le 22 mars prochain. /ap

YUGOSLAVIE ■ Sanctions allégées. L'embargo prononcé contre la Yougoslavie sur le matériel de guerre a été levé hier par le Conseil fédéral. Le transfert est à nouveau soumis à la loi fédérale sur le matériel de guerre. Simultanément, la liste de quelque 600 personnes dont les avoirs étaient gelés en Suisse a été réduite à 13 noms. /ap



Rue des Moulins 51 • 2004 Neuchâtel • Tél. 032 / 727 70 00
Fax 032 / 727 70 09
E-mail: profilshr@bluewin.ch

La direction et son personnel vous souhaitent d'heureuses fêtes de fin d'année et forment ses meilleurs vœux de prospérité pour l'an nouveau.

C'est avec plaisir que nous vous retrouverons le 3 janvier 2002 à notre nouvelle adresse:
Ruelle Dublé 3 - 2004 Neuchâtel

Marché de l'emploi

Paraît chaque jour, du lundi au samedi • Délai: l'avant-veille de la parution à 12 h

Pour renforcer l'équipe de Prodega à Saint-Blaise nous cherchons un:

Magasinier/Contrôle des arrivages

Notre profil: Prodega est une entreprise moderne, innovatrice et orientée vers les clients. Grâce à ses performances et ses 16 marchés dans toute la Suisse, Prodega est le leader du libre-service pour les professionnels du détail et de la gastronomie. Bon appétit Group, dont Prodega fait partie, exerce ses activités au niveau international.

Votre profil: Vous avez déjà travaillé dans le commerce de détail ou dans la grande distribution. Vous cherchez une situation professionnelle stable. Vous êtes dynamique, ponctuel, précis et êtes disponible rapidement. Vous possédez la nationalité suisse ou êtes titulaire d'un permis C, et parlez également l'allemand.

Ce qui vous attend: Nous vous proposons un poste à responsabilité et la chance de pouvoir travailler dans une ambiance jeune, dynamique et sympathique. Vous trouverez un travail intéressant et indépendant. Nous vous offrons d'excellentes prestations sociales ainsi qu'un environnement de travail doté d'outils modernes et performants.

Intéressé(e)? Nous nous réjouissons de recevoir votre candidature avec curriculum vitae, certificats et photo par écrit à l'adresse suivante: Prodega S.A., à l'attention de M. Pierre-Yves Aeschlimann Case postale 241, 2072 Saint-Blaise. 028-336662



Un seul remède...

denial Médical

VOUS voulez tenter de nouvelles expériences, alors n'attendez plus... Nous avons ce qu'il vous faut... des postes fixes et temporaires, VOUS qui êtes:

- Infirmiers(ères) SG/PSY Niv. I et II
- Infirmiers(ères) soins intensifs ou soins continus certifié(e)s ou expérimenté(e)s
- Infirmiers(ères) HMP
- Infirmiers(ères) instrumentistes ou TSO
- Infirmiers(ères) anesthésistes
- Infirmiers(ères) assistants(es)
- Infirmiers(ères) sages femmes
- Aides infirmiers(ères) (cours Croix-Rouge, min. 1 année d'exp., permis de conduire)
- Techniciens(ennes) en radiologie médicale

Contactez sans plus tarder Cristina Blanco ou Emmanuelle Brunetti au 021/312 11 12 ou 079/476 21 53 pour tout complément d'information souhaité, ou envoyez votre dossier complet accompagné des documents usuels.

Rue St-Martin 9 - 1003 Lausanne • Rue de la Paix 11 - 1820 Montreux
<http://www.denial.ch> • e-mail: medical@denial.ch 022-324472

Boulangerie-pâtisserie à Neuchâtel

cherche pour le magasin

Une vendeuse à temps partiel

Tél. (032) 842 49 47 dès 12 heures. 028-336700



Désire engager un

AUXILIAIRE

pour compléter son équipe. Le travail consiste en:

- accueil de la clientèle,
- maintenance et entretien,
- activité comportant une présence le soir et le dimanche.

Ce poste conviendrait à un jeune retraité.

Envoyer un bref curriculum vitae à:
Parking Place Pury
Case postale 2868
2001 Neuchâtel

Vous pouvez obtenir des renseignements auprès de notre chef d'équipe, Monsieur André Varnier
Tél. 032/725 33 22. 028-336630

COMMERCIAL-VENTE

Mandatés par l'un de nos clients de la région neuchâteloise, nous sommes à la recherche, pour un poste fixe tout de suite:

Vendeur(se) automobile

Issu(e) du milieu mécanique ou passionné(e) des voitures. Bonne expérience dans la vente. Souple au niveau des horaires. 25-45 ans.

En cas d'intérêt, contactez M^{me} Guerrieri au plus vite.

Rue de Neuchâtel 16
1400 Yverdon
Tél. 024/420 27 60
Fax 024/420 27 90
www.freeman.ch
022-327419



Adecco

www.adecco.ch

Missions temporaires de janvier à décembre 2002

Afin de renforcer nos équipes sur différents chantiers du Littoral, nous cherchons plusieurs

Peintres CFC Menuisiers CFC Maçons CFC Aide-maçons

Le profil

- Quelques années d'expérience dans l'un des domaines précités.
- Personne sérieuse et déterminée.
- Le permis de conduire est un plus.

Le poste

- Divers travaux de construction et rénovation.
- Bonnes conditions sociales.

Passons l'année 2002 ensemble!

Alors n'hésitez pas à contacter Monsieur Frédéric Duplain afin d'obtenir de plus amples informations.

Faubourg de l'Hôpital 9 un nouveau monde pour l'emploi
2001 Neuchâtel, Tél. 032/725 13 16
E-Mail: neuchatel@adecco.ch 028-336682

Hôtel Night Club Val-de-Travers, cherche

Directeur

Trilingue fr., it., all., avec longue expérience et très disponible. Entrée date à convenir.

Faire offres sous chiffres
0 028-336654, à Publicitas S.A., case postale 1536, 2001 Neuchâtel 1. 028-336654

La Banque Raiffeisen du Val-de-Ruz

2207 Coffrane

cherche pour début 2002 ou date à convenir

un / une cadre bancaire

Pour ce poste à responsabilités, nous demandons les qualités suivantes:

Professionnelles:

- CFC, suivi d'une formation bancaire supérieure ou complémentaire.
- Polyvalence dans la gestion.
- Expérience confirmée dans les secteurs de placements et crédits.
- Maîtrise de la comptabilité et de l'informatique.

Personnelles:

- Personnalité dynamique et de bon contact.
- Esprit d'entreprise.
- Volonté d'atteindre les objectifs fixés.
- Grande disponibilité.
- Sens étendu des responsabilités.
- Capacité de travailler en équipe.

Nous offrons:

- Un poste indépendant et motivant.
- Des responsabilités élevées.
- Un salaire en rapport avec les exigences du poste.

Pour tout renseignement complémentaire, vous pouvez contacter M. Denis Jeanneret, directeur, tél. 032/857 30 45.

Nous attendons votre dossier complet jusqu'au 10 janvier, à l'adresse suivante:

M. Jean-Bernard Wälti
Président du Conseil d'Administration
Le Vy-du-Noyer, 2207 Coffrane



les Ateliers Horlogers

Christian Dior • LVMH

Afin de pourvoir un poste devenu vacant, nous désirons engager un(e)

DIRECTEUR(TRICE) LOGISTIQUE

Notre futur(e) collaborateur(trice) se verra confier les activités suivantes:

Gérer, développer et optimiser:

- Les achats et les approvisionnements
- La planification et l'ordonnancement
- La gestion globale des stocks
- Les expéditions et les transports
- La sous-traitance des activités en complément à nos capacités internes
- L'administration des ventes

Profil souhaité:

- Expérience en gestion industrielle affirmée, en logistique et achats, au sein d'une entreprise internationale
- Bonne capacité dans le management d'équipe
- Caractère affirmé, organisé(e), bon esprit d'équipe, sens de la diplomatie et de l'écoute
- Bonnes aptitudes à utiliser les outils informatiques courants, la connaissance de SAP est un atout
- Maîtrise du français et de l'anglais

Formation: Ingénieur, au bénéfice d'une formation complémentaire en gestion ou gestionnaire avec un postgrade en logistique.

Entrée en fonction: de suite ou à convenir.

Si une carrière dans l'industrie horlogère de luxe suscite votre intérêt, veuillez nous transmettre votre dossier de candidature (avec photo) à l'adresse suivante:

Les Ateliers Horlogers Christian Dior - LVMH,
Département des Ressources Humaines, 6, Av. Louis-Joseph-Chevrolet,
2301 La Chaux-de-Fonds



Depuis plus de 150 ans nos collaborateurs ont développé et transmis, de génération en génération, un savoir-faire microtechnique unique dans l'art de l'esthétique, de la miniaturisation et de la précision.

Pour perpétuer cette tradition dans un esprit d'innovation, nous recherchons pour compléter notre département de production un/une

SPECIALISTE TECHNIQUE DE L'ÉCHAPPEMENT

Votre mission:

- Participer activement à l'amélioration continue et au développement de l'échappement
- Des prestations sociales dignes du plus grand groupe horloger

Si vous vous reconnaissez dans ce profil et désirez rejoindre une équipe orientée vers l'avenir, envoyez-nous votre dossier complet à:

NIVAROX-FAR SA
Yves Morel, responsable des Ressources Humaines
Av. du Collège 10
2400 Le Locle

Votre profil:

- Expérience de fabrications horlogères (dans le domaine serait un avantage)
- Intéressé à la mise au point et au développement de procédés spéciaux
- Habitué au travail en groupe et à diriger du personnel
- Bonnes notions sur la qualité intégrée à la production (techniques de mesures modernes, SPC, etc)

Notre offre:

- Un emploi stable
- Des conditions intéressantes au sein d'une équipe dynamique

Notre entreprise est membre du plus grand groupe mondial producteur et distributeur de montres (approximativement 157 entreprises en Suisse), chronométrier officiel et opérateur de traitement des données pour les jeux olympiques d'Athènes, de Turin, Pékin et autres villes.



Recrutez parmi... 161 000 lecteurs!

AX plus L'EXPRESS L'Impartial le Quotidien Jurassien le JOURNAL

Protéger l'espace alpin

Convention alpine ■ Le Conseil fédéral propose au Parlement de ratifier les neuf protocoles additionnels, y compris celui sur les transports, très contesté

De Berne
Georges Plomb

Convention alpine: le Conseil fédéral fonce. Il demande au Parlement de ratifier ses neuf protocoles d'application, y compris celui sur les transports, très contesté. La convention elle-même était approuvée il y a trois ans. Sont parties prenantes la France, l'Allemagne, l'Autriche et l'Italie, ainsi que l'Union européenne, Monaco, le Liechtenstein, la Slovénie.

Débat passionné en vue

Selon le gouvernement, les protocoles ne vont pas au-delà des lois existantes. Incidemment, l'espace alpin héberge 14 millions d'habitants. Plus de 100.000 personnes, en outre, l'utilisent pour se délasser. Le but est de protéger sa «substance économique et écologique».

Le protocole «Transports» provoquera un débat passionné. Car les pays membres devront s'abstenir de construire «de nouvelles routes à grand débit transalpin» (art 11). Cela colle tout à fait avec l'article de la Constitution fédérale sur le transit alpin (art 84). Il pose donc un deuxième verrou face aux adeptes d'un deuxième tube routier au Gothard.

Mais le verrou du protocole est moins absolu que celui de la Constitution. Si certaines conditions sont réunies, de nouvelles routes à grand débit pourront être construites malgré tout. Le protocole juge aussi légitime la création d'infrastructures qui permettent «un transport individuel efficace». Les parties contractantes ont encore le devoir de prendre des mesures qui réduisent les

accidents. Autre dispute: le protocole «Transports» donne un coup de pouce au transfert sur le rail du trafic de marchandises. Il entend y arriver par des mesures incitatives conformes au marché. Là aussi, le protocole suit de près notre Constitution fédérale (comme l'initiative des Alpes). La Constitution est même plus péremptoire. Le protocole freine également la construction d'aéroports dans l'espace alpin.

Le président Leuenberger – qui défendra le dossier au Parlement – sait que l'opposition de certains milieux bourgeois sera vive (radicaux et UDC en tête). Mais il a bon espoir de convaincre.

Par ailleurs, le Parti démocrate-chrétien est plutôt favorable, la gauche aussi. Enfin, l'exécutif propose Lugano comme siège du secrétariat de la convention (avec 6 personnes). /GPB-La Liberté

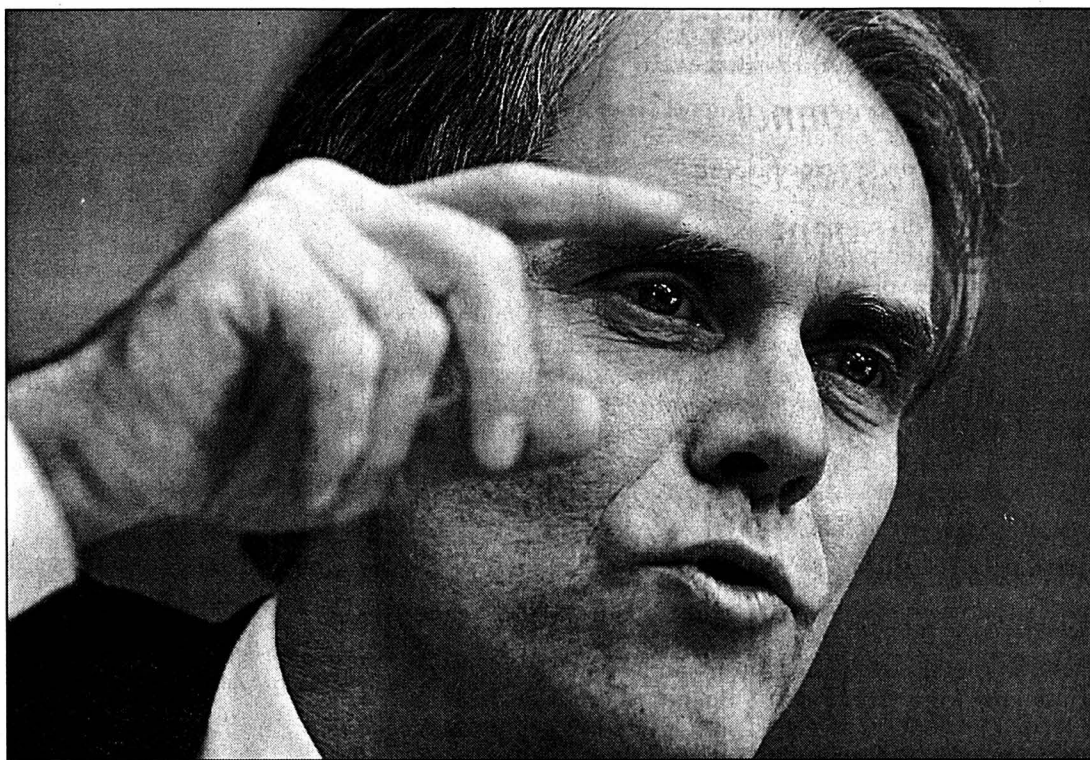

Moritz Leuenberger – qui défendra le dossier de la convention alpine au Parlement – sait que l'opposition de certains milieux bourgeois sera vive. PHOTO KEYSTONE

Coup de pouce fédéral aux agglomérations

Le Conseil fédéral lance dans une politique de soutien aux agglomérations urbaines. C'est la nouvelle Constitution qui le pousse. Jusqu'à présent, les coups d'épaule fédéraux allaient plutôt aux régions de campagne et de montagne. Mais 70% de la population habitent les agglomérations. Et ces agglomérations ne sont plus en mesure de maîtriser les problèmes qui les assaillent. Le gouvernement, hier, publiait un gros rapport sur le sujet.

Toutefois, le président Moritz Leuenberger ne sait

pas quand pourra démarrer l'aide fédérale aux transports d'agglomération. Les choses devraient s'éclaircir en 2002. Déjà, une commission emmenée par le conseiller aux Etats Peter Bieri publiait en mai un paquet de propositions. Maintenant, c'est un groupe interdépartemental qui continue.

Modèles neuchâtelois

On attend ses conclusions pour le printemps. Plusieurs sources de financement – péages routiers perçus dans les agglomérations, supplé-

ments sur les carburants – sont en discussion. Ce qui est sûr, pour Leuenberger, c'est que c'est plus important que le percement d'un deuxième tube routier sous le Gothard.

Idee: ne versons des sous que si les agglomérations se dotent d'un organisme commun.

Il leur faudra aussi démontrer que les transports sont bien coordonnés avec le développement urbain. Des modèles s'élaborent. On citera l'Agglomération de Fribourg, la Corel (Communauté région lausannoise),

la mise en réseau des agglomérations de Neuchâtel (11 communes) et de La Chaux-de-Fonds-Le Locle. Parmi les projets figurent les métros Ouchy-Epalinges (à Lausanne) et Neuchâtel-La Chaux-de-fonds, la liaison Genève-Annemasse, etc, parfois évoqués dans d'autres plans (Rail 2000, convention de prestations Confédération-CFF, etc.).

Le programme du Conseil fédéral s'appliquera par étapes. Un rapport intermédiaire est attendu pour 2006, une évaluation globale pour 2010. /GPB

Berne livre sa contribution

Lutte contre le terrorisme ■ La Suisse a remis son rapport à l'ONU. Combattre le financement des réseaux de la terreur

La Suisse veut éviter à tout prix que sa place financière ne soit utilisée à des fins criminelles, selon son rapport sur la lutte contre le terrorisme. Approuvé hier par le Conseil fédéral, le texte a aussitôt été remis au Conseil de sécurité de l'ONU. A la suite des attentats du 11 sep-

tembre, le Conseil de sécurité des Nations Unies a adopté une résolution enjoignant tous les Etats à lui remettre un tel rapport avant le 27 décembre. En tant que place économique renommée, la Suisse entend lutter plus particulièrement contre le financement du terrorisme. Les auto-

rités fédérales ont transmis aux intermédiaires financiers les listes de noms de personnes physiques ou morales suspectées d'être liées à des réseaux terroristes par les Etats-Unis. Une trentaine de comptes bancaires, d'un montant total d'environ 20 millions de francs, ont ainsi été gelés.

Sur le plan interne, le Ministère public a ouvert une enquête pénale afin de faire la lumière sur d'éventuels liens entre des faits survenus en Suisse et les attaques aux Etats-Unis, peut-on encore lire dans le rapport. Un accord d'entraide judiciaire a été convenu entre les deux pays.

Entraide judiciaire

Le ministre des Affaires étrangères, Joseph Deiss, a toutefois reconnu que la somme bloquée pouvait paraître modeste. «Il est relativement difficile de traquer les mouvements financiers des terroristes», a-t-il expliqué hier. Les critiques envers le secret bancaire suisse ont de leur côté été balayées. La Suisse a en outre montré une activité offensive, a précisé le conseiller fédéral. Elle a fait des propositions innovatrices à divers niveaux, notamment en ce qui concerne les recommandations du Groupe d'action financière sur le blanchiment de capitaux.

Concrètement, le Conseil fédéral a interdit toute activité de l'organisation Al-Kaïda sur son territoire. La Suisse a également systématiquement appliqué les décisions du comité des sanctions du Conseil de sécurité concernant l'Afghanistan. Une cellule spéciale «Task force terror USA» a par ailleurs été constituée afin d'assurer la coopération avec les autorités étrangères. Il s'agit également de coordonner les moyens de lutte à tous les niveaux. La Suisse collabore étroitement avec les polices d'autres pays, par le biais d'Interpol ou d'agents de liaison de l'Office fédéral de police en Europe et aux Etats-Unis. /ats

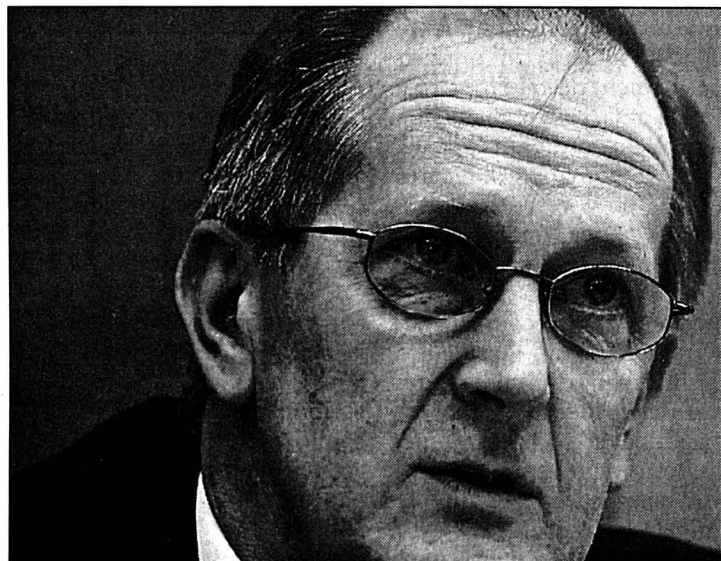

«Il est relativement difficile de traquer les mouvements financiers des terroristes», a expliqué hier Joseph Deiss. PHOTO KEYSTONE

EXPO.02

Nouveau crédit demandé

Pour pallier le manque de liquidités d'Expo.02, le Conseil fédéral entend injecter 178 millions de francs de plus, dont 58 millions issus du solde de la garantie de déficit. Une nouvelle accueillie avec résignation par les partis, l'UDC exceptée.

Le gouvernement s'est penché hier sur les problèmes financiers de l'exposition nationale et a constaté que les craintes formulées en octobre se confirmaient. L'insuffisance des recettes de sponsoring se traduira par des difficultés de trésorerie dès le printemps prochain. Le Conseil fédéral attend de la direction de l'Expo.02 qu'elle prenne de nouvelles mesures d'économie «acceptables», tout en poursuivant la recherche de nouveaux sponsors. Mais pour éviter la débâcle, il est prêt à fournir de nouveaux fonds.

Décision en mars

Les Départements fédéraux de l'économie et des finances ont été chargés de préparer un message au Parlement en vue de la session de mars. La procédure d'urgence permettra aux deux Chambres de se prononcer durant la même session. Le Parlement aura à statuer sur un crédit supplémentaire de 120 millions, déjà annoncé durant la session d'hiver. Le gouvernement propose en outre de transformer en prêt les 58 millions restants de la garantie de déficit. Sur un total de 358 millions, 300 avaient déjà été transformés en prêt en juin dernier.

Pour l'Expo, cette proposition du Conseil fédéral constitue un «soutien officiel et sans faille». «De la part du gouvernement, c'est un message positif, une reconnaissance que l'Expo maîtrise ses coûts et que les problèmes de recettes liés au sponsoring ne lui sont pas imputables», a indiqué Laurent Paoliello, porte-parole de la direction générale.

Partis résignés

Jusqu'à présent, la Confédération a déjà versé 718 millions entre crédits et garantie de déficit à l'Expo.02. Initialement, sur un budget total de 1,4 milliard, la part de la Confédération devait être de 360 millions, celle des cantons et villes organisatrices de 85 millions et celle des sponsors de 454 millions. Les recettes de billetterie prévues sont de 296 millions.

A l'exception de l'UDC, les partis ont accueilli la nouvelle avec résignation. L'UDC refusera le crédit: elle estime que le gouvernement va commettre un nouveau hold up sur les finances fédérales à cause de l'Expo.02. Les autres partis gouvernementaux se sont montrés moins catégoriques. Pour le Parti radical, il ne fait pas de doute que l'exposition nationale est plus que jamais nécessaire. Agacé par ces «crédits à répétition», le Parti socialiste estime toutefois qu'«on n'a pas le choix».

Comme le PS, le PDC ne cache pas son irritation. Il estime que le moment est mal choisi pour demander un supplément de financement. Pour le PDC, il convient d'exiger de la direction de l'Expo.02 qu'elle présente des «alternatives créatives». /ats

ENBREF

GOUVERNEMENT VAUDOIS

■ La présidence à Francine Jeanprêtre. La socialiste Francine Jeanprêtre présidera le Conseil d'Etat vaudois en 2002, au moins jusqu'aux élections cantonales de mars. Deuxième femme à assumer cette charge après Jacqueline Maurer en 2000, elle succède à Charles Favre. /ats

CONSEILLERS FÉDÉRAUX

■ L'heure des vacances. Après leur dernière séance de l'année, les membres du Conseil fédéral s'apprentent à boucler leurs valises pour les vacances de Noël. Destination, la Suisse. Deux d'entre eux lui seront infidèles en passant quelques jours à l'étranger. Ainsi, Ruth Dreifuss va passer quelques jours en France. /ats

SOINS AMBULATOIRES D'URGENCE

■ Arrêt de principe du Tribunal fédéral des assurances. Un canton peut devoir contribuer à la prise en charge de soins ambulatoires d'urgence prodigués à ses ressortissants par un hôpital public d'un autre canton. Sa participation doit couvrir la différence entre les tarifs appliqués aux résidents et les coûts facturés. Dans un nouvel arrêt de principe, le Tribunal fédéral des assurances a débouté hier Soleure. /ats

Proche-Orient: espoir de paix ténu

Hamas ■ Le groupe pourrait renoncer aux attentats

Un très faible espoir de paix recommence à se dessiner au Proche-Orient. Un haut responsable du Hamas a annoncé hier l'arrêt des attentats-suicide contre Israël. De plus, Israéliens et Palestiniens devaient renouer leurs contacts sécuritaires. «Le Hamas a pris une décision interne d'arrêter les opérations martyrs, mais nous n'allons pas la rendre publique officiellement», a déclaré un haut responsable du mouvement qui a requis l'anonymat.

Thèmes sécuritaires

Un responsable du Fatah, le mouvement de M. Arafat, a pour sa part affirmé, lui aussi sous couvert d'anonymat, que le Hamas avait informé les autres factions palestiniennes, lors d'une réunion hier, de sa décision d'arrêter les attentats-suicide «pour ne pas nuire à l'unité nationale».

Le Mouvement de la Résistance islamique (Hamas) est responsable de la plupart des attentats anti-israéliens qui ont fait des dizaines de morts ces dernières années et provoqué récemment de violentes représailles militaires israéliennes contre des cibles de l'Autorité palestinienne du président Yasser Arafat. Le Hamas a rejeté lundi l'appel lancé la veille par M. Arafat pour un arrêt de toutes les opérations anti-israéliennes et promis de poursuivre la lutte contre l'Etat juif.

Par ailleurs, Israéliens et Palestiniens, qui ne se sont pas ren-

contrés depuis le 11 décembre, devaient le faire hier soir autour de thèmes sécuritaires. Mais les deux parties sont allées à la réunion avec des exigences opposées.

Selon le chef du service palestinien de sécurité préventive en Cisjordanie, le colonel Jibril Rajoub, «cette rencontre vise à contenir la violence unilatérale pratiquée par le gouvernement israélien contre notre peuple». Les discussions doivent porter, selon M. Rajoub, sur «le retrait des forces israéliennes des zones A (sous contrôle total palestinien), l'arrêt des assassinats commis par le gouvernement d'Ariel Sharon et la levée du blocus imposé aux territoires palestiniens».

M. Sharon, a de son côté demandé au chef du service de la sécurité intérieure (Shin Beth) de rétablir les contacts avec ses homologues palestiniens, car il estime qu'en coopérant avec eux «il peut empêcher les organisations extrémistes palestiniennes de perpétrer des attentats contre Israël».

La décision d'Ariel Sharon de renouer des contacts avec les services de sécurité palestiniens, dont les installations ont pourtant été la cible des récents raids israéliens, paraît paradoxale. Elle est intervenue au lendemain d'un appel du secrétaire d'Etat américain Colin Powell à la reprise des discussions sur les questions de sécurité.

La rencontre sécuritaire sera la première du genre depuis la décision le 13 décembre du gouvernement israélien de déclarer «hors jeu». /ats-afp

Les Argentins dans la rue

Buenos Aires ■ Plongée dans une grave crise économique, la population est en colère. Pillages et saccages de magasins

Pillages de centres commerciaux, saccages de bureaux, rassemblements protestataires ou encore arrêts de travail. La colère, qui s'est emparée des Argentins face à la grave crise économique que traverse le pays, s'illustre ces derniers jours par de violentes manifestations. La police a dû intervenir hier à l'hôtel de ville de Cordoba, où des salariés avaient mis à sac leurs bureaux et renversé du mobilier. Un peu plus tôt dans la journée, elle avait fait usage de gaz lacrymogène et de balles en caoutchouc pour mettre fin au pillage d'un centre commercial auquel participaient quelque 2000 personnes dans un quartier de Buenos Aires. Ces troubles sont les dernières illustrations en date d'un vent de mécontentement qui a été marqué ce week-end par des pillages de supermarchés dans plusieurs villes du pays.

Retraits bancaires limités

Confrontés à un taux de chômage de 18,3%, les Argentins sont désespérés après quatre années de récession provoquées par des dépenses excessives et de lourds emprunts qui ont abouti à une dette publique de 132 millions de dollars. Pour juguler l'assaut vers les banques, le gouvernement a partiellement gelé les comptes et limité les retraits de liquidités. La police a fait état de cinq blessés dans ses rangs lors



A Cordoba, la police est intervenue lors d'une manifestation.

PHOTO KEYSTONE

du pillage du secteur commercial de San Miguel, dans le Grand Buenos Aires. Les forces de sécurité sont intervenues à coups de gaz lacrymogène et de balles en caoutchouc, alors que la foule commençait à piller les magasins de vêtements et d'alimentation tôt dans la matinée. «Nous n'avons pas d'argent, nous avons faim et nous devons manger», a crié une femme.

Selon la police, une quarantaine de magasins ont été pillés. Des habitants en proie à la colère se sont regroupés également en cours de journée dans d'autres

faubourgs autour de la capitale.

Baisse salariale

La violence avait éclaté dans les régions pauvres de l'Argentine la semaine dernière, avec des pillages de supermarchés à Rosario et Mendoza, deux grandes villes touchées par le chômage. Le gouvernement du président Fernando De la Rúa a annoncé huit plans d'austérité en deux ans de pouvoir, dont une baisse salariale de 13% pour les fonctionnaires, des hausses d'impôts et une baisse des retraites. Face à la pauvreté et à la faim crois-

sante, le gouvernement a commencé cette semaine à débloquent plus de 200 tonnes d'aide alimentaire à destination des plus pauvres. Le Fonds monétaire international reste imperturbable. «Il est clair que le mélange de politique fiscale, de dette et du régime de taux de change n'est pas viable», avait souligné mardi l'économiste en chef du FMI Kenneth Rogoff, quelques semaines après le refus du Fonds de débloquent un prêt de 1,3 milliard de dollars au motif que l'Argentine n'avait pas respecté les objectifs fixés en matière de déficit budgétaire. /ap

Le ciel se dégage de plus en plus pour la nouvelle Sabena

Belgique ■ Air Holding veut racheter pour un euro symbolique. Nouveau plan d'affaires

De Bruxelles

Tanguy Verhooel

Le Père Noël apportera peut-être une nouvelle compagnie aérienne aux Belges. C'est en tout cas le vœu que formulent Etienne Davignon et Maurice Lippens. Les deux capitaines d'entreprises belges ont annoncé hier avoir recueilli suffisamment de fonds – entre 190 et 200 millions d'euros – pour financer un plan d'affaires crédible. Dans la foulée, ils ont proposé aux curateurs de la Sabena de racheter pour un euro symbolique, et sous conditions, l'entière des actions de Delta Air Transport (DAT), l'ancienne filiale régionale de la Sabena.

La faillite de la Sabena, qu'a précipitée le crash de Swissair, a été prononcée le 7 novembre. Depuis lors, Etienne Davignon (Société générale de Belgique) et Maurice Lippens (assurances Royale Belge) s'évertuent à mobiliser des investisseurs, privés et publics, pour relancer une nouvelle activité aérienne à partir de DAT.

Hier, les deux hommes ont annoncé avoir rempli la plus dure partie de leur tâche: entre 190 et 200 millions d'euros ont

été trouvés pour financer le lancement d'une «nouvelle Sabena» – c'est plus qu'assez, affirme Etienne Davignon. Ils proviennent pour près de 90% du secteur privé, les Sociétés régionales d'investissement wallonne et bruxelloise, qui dépendent des pouvoirs publics, ne mettant que 20 millions d'euros dans la corbeille de la mariée.

Les investisseurs, qui ont créé une nouvelle «Air Holding», ont remis hier au collège des curateurs de la Sabena une offre de reprise de 100% des actions de DAT pour un euro symbolique. Elle est «à prendre ou à laisser», souligne Etienne Davignon, et assortie de deux conditions: l'effacement de certaines dettes de DAT et une renégociation – à la baisse, bien sûr – des coûts de leasing de 28 des 32 appareils dont dispose actuellement la compagnie.

Optimisme

Sabena Interservice Center (SIC), l'ancien centre de coordination et «banquier» de la compagnie faillie, dispose d'une créance de quelque 109 millions d'euros sur la DAT. Air Holding exige que les créan-

ciers de SIC, qui est elle-même placée sous concordat judiciaire, accepte de commuer la moitié de cette dette en actions de la «nouvelle Sabena» et d'effacer l'autre moitié.

Etienne Davignon et Maurice Lippens se sont dits hier «très optimistes» sur les chances de parvenir à leurs fins. «Les créanciers de SIC et les sociétés de leasing le savent: c'est ça ou elles perdront tout.» Ils ne craignent pas davantage les foudres de la Commission européenne, qui examinera l'accord sous toutes ses coutures: «Il n'y a pas d'élément d'aide d'Etat», affirme Etienne Davignon, qui fut jadis... vice-président de la Commission!

Dans un premier temps, la nouvelle compagnie concentrerait ses activités sur l'Europe. Son capital resterait toutefois ouvert à d'autres investisseurs (dont la société d'investissement de la Région flamande, qui se fait actuellement prier) et des négociations se poursuivent avec la compagnie «low cost» Virgin Express en vue de conclure un accord de partenariat. Objectif: pouvoir assurer, dans une deuxième phase, des vols vers l'Afrique et les Etats-Unis. /TVE

Accord sur une force internationale

Afghanistan ■ Trois mille soldats attendus à Kaboul

Le futur gouvernement intérimaire afghan, qui entrera en fonctions samedi, a donné hier son accord pour le déploiement à Kaboul d'une force internationale de 3000 hommes sous l'égide de l'ONU. Cette force se retirera après six mois.

Après plusieurs jours de difficiles tractations avec une délégation militaire britannique, le ministre afghan de la Défense désigné, le général Mohamed Qasim Fahim, a finalement accepté un déploiement à Kaboul de 3000 soldats. Un premier détachement devrait arriver samedi sur la base militaire de Bagram, au nord de la capitale.

Les responsables militaires de seize pays se sont réunis à Londres pour finaliser leur contribution respective à cette force. Un tiers du contingent travaillera à la reconstruction de l'Afghanistan, un autre constituera des troupes de réserves et le dernier tiers sera chargé de la sécurité. Toutefois, les divergences entre certains pays européens sur le commandement de la force sont apparues au grand jour. Dans la région montagneuse de Tora Bora, où Ben Laden avait été localisé pour la der-

nière fois, des membres des forces spéciales occidentales ont poursuivi leurs opérations de ratissage pour tenter de retrouver sa trace.

La Somalie dans le collimateur

Les Américains craignent que Ben Laden et ses fidèles aient pu s'infiltrer au Pakistan voisin. Le secrétaire adjoint américain à la Défense, Paul Wolfowitz, a mis en garde les pays qui seraient tentés d'accorder l'asile à Ben Laden. «Je crois qu'ils ont vu ce qui est arrivé aux talibans», a-t-il déclaré. Afin précisément d'éviter des représailles américaines, selon les analystes yéménites, des soldats de Saana ont attaqué mardi le village d'Al-Hossoun, dans l'est du Yémen, soupçonné d'être un repaire d'Al-Kaïda. Les combats ont fait douze morts et la chasse aux intégristes s'est poursuivie hier. La Somalie est également fréquemment citée comme cible potentielle d'une action militaire américaine dans le cadre de la campagne antiterroriste. Un responsable allemand s'en est dit convaincu hier après une réunion des ministres de la Défense de l'Otan. /ats-afp-reuter

EN BREF

INDE-PAKISTAN ■ Le spectre de la guerre. Le premier ministre indien Atal Bihari Vajpayee a déclaré au Parlement, hier, que le Pakistan avait vent de la présence de forces sur son territoire prenant part au terrorisme. Il a en outre souligné que la guerre comme la diplomatie étaient des options à l'étude en riposte à l'attaque contre la législation indienne, la semaine dernière. /ap

COMORES ■ Cinq morts dans des affrontements. Une vingtaine d'hommes armés ont débarqué hier sur l'île comorienne de Mohéli. Les affrontements avec l'armée ont fait au moins cinq morts, dont deux civils. Ces violences surviennent à cinq jours d'un référendum constitutionnel. Ex-colonie française située au large du Mozambique, l'archipel des Comores a connu pas moins de 19 coups d'Etat ou tentatives de coup d'Etat depuis son indépendance en 1975. /ats-afp-reuter

CORRUPTION ■ Helmut Kohl satisfait. Le procureur fédéral n'a pas trouvé de preuves de corruption à l'encontre d'hommes politiques allemands dans le cadre de l'accord sur la vente de la raffinerie Leuna, ont annoncé hier les autorités de Berlin. «La vérité est enfin apparue clairement à tout le monde: l'ancien chancelier Kohl et les membres de son gouvernement n'étaient pas et ne sont pas ouverts à la corruption», s'est félicité Helmut Kohl. /ats-afp-reuter

AUJOURD'HUI

Le changement, le voici le voilà

Situation générale: l'hiver ouvre ses portes demain-mais, bon prince, il nous glisse déjà quelques flocons en avant-première. L'anticyclone s'éloigne de plus en plus vers le centre de l'Atlantique et les dépressions situées plus au nord en profitent pour faire main basse sur le temps européen. Elles organisent un flux de nord-ouest et, pour entrer en matière, elles poussent une étroite bande nuageuse sur notre région. Les plats de résistance du festin, c'est pour plus tard. Prévisions pour la journée: si vous avez un peu de chance, vous apercevrez quelques rayons de soleil à son lever et peut-être à son coucher. Entre deux, c'est l'écran gris, une perturbation peu active traverse le Jura, nous offrant quelques échantillons de neige au passage. Et comme c'est un front froid, assorti de vents nordiques, il ne faut pas s'attendre à la canicule. Le mercure atteint tout juste moins 1 degré à Neuchâtel, moins 4 à La Chaux-de-Fonds. Demain: c'est un épais voile nuageux. Le week-end: couvert et neigeux.

Jean-François Rumley

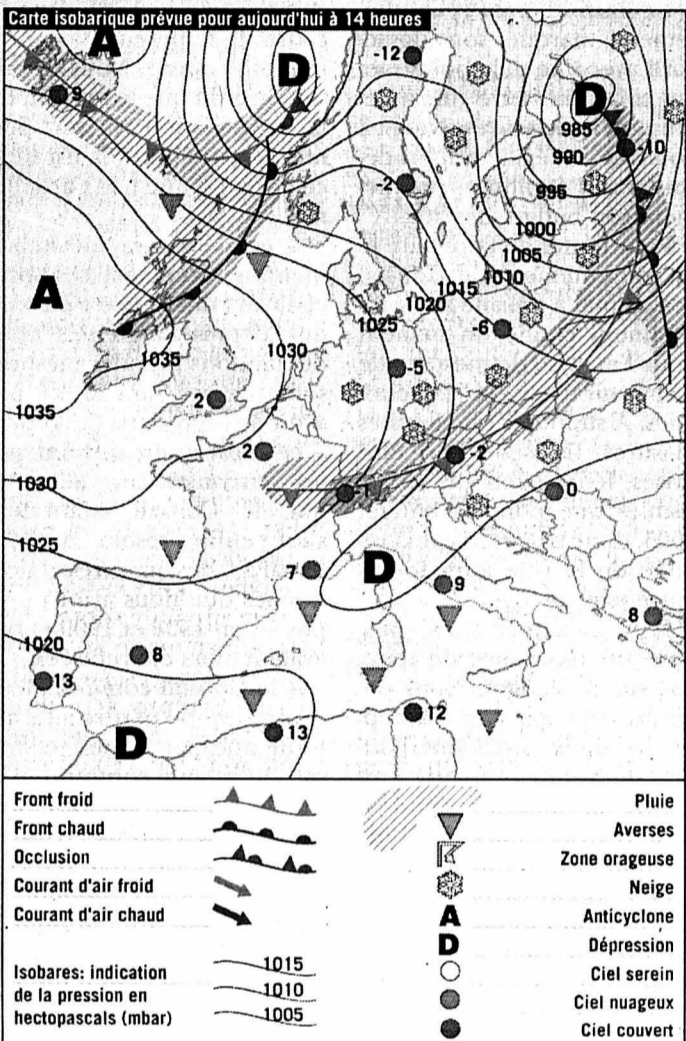

Fête à souhaiter
Ursanne

Températures
Aujourd'hui à 14 heures

- Neuchâtel: -1°
- Boudry: -1°
- Cernier: -3°
- Fleurier: -3°
- La Chaux-de-Fonds: -4°
- Le Locle: -4°
- La Vue-des-Alpes: -6°
- Saignelégier: -4°
- St-Imier: -3°

Hier à 13 heures

En Suisse...

- Bâle: très nuageux, 0°
- Berne: beau, -1°
- Genève: très nuageux, -1°
- Locarno: beau, 4°
- Sion: beau, -1°
- Zurich: très nuageux, -2°

... en Europe

- Athènes: peu nuageux, 5°
- Berlin: pluie, 4°
- Istanbul: neige, 2°
- Lisbonne: variable, 13°
- Londres: variable, 8°
- Madrid: variable, 9°
- Moscou: neigeux, -11°
- Paris: nuageux, 3°
- Rome: beau, 8°

... et dans le monde

- Bangkok: variable, 33°
- Le Caire: variable, 21°
- Johannesburg: pluvieux, 27°
- Miami: variable, 29°
- Pékin: ensoleillé, 0°
- Rio de Janeiro: beau, 29°
- San Francisco: variable, 13°
- Sydney: variable, 25°
- Tokyo: variable, 12°

Soleil

Lever: 8h15
Coucher: 16h45

Lune

croissante
Lever: 12h08
Coucher: 22h18

Niveau des eaux

Lac de Neuchâtel: 429,00m
Température (au Nid-du-Crô): 2°
Lac des Brenets: 750,15m

Vent

Lac de Neuchâtel: nord-ouest, 2 à 4 Beaufort

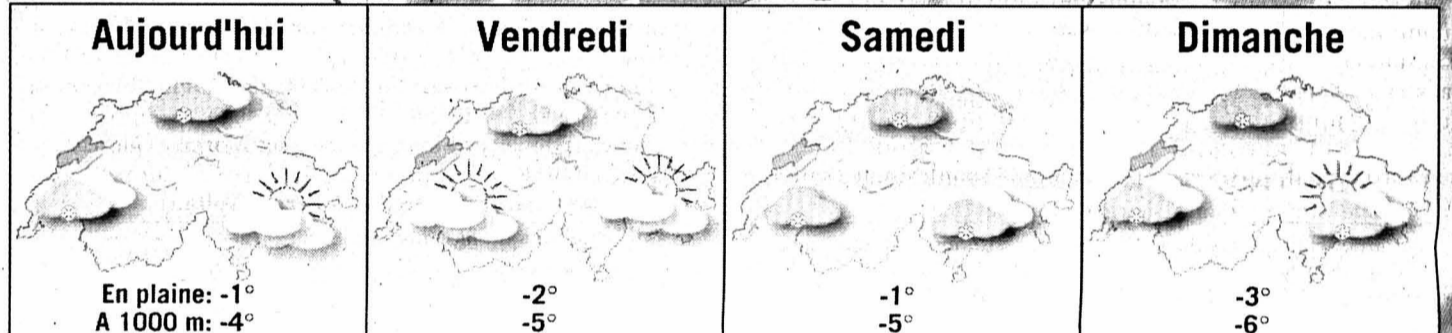
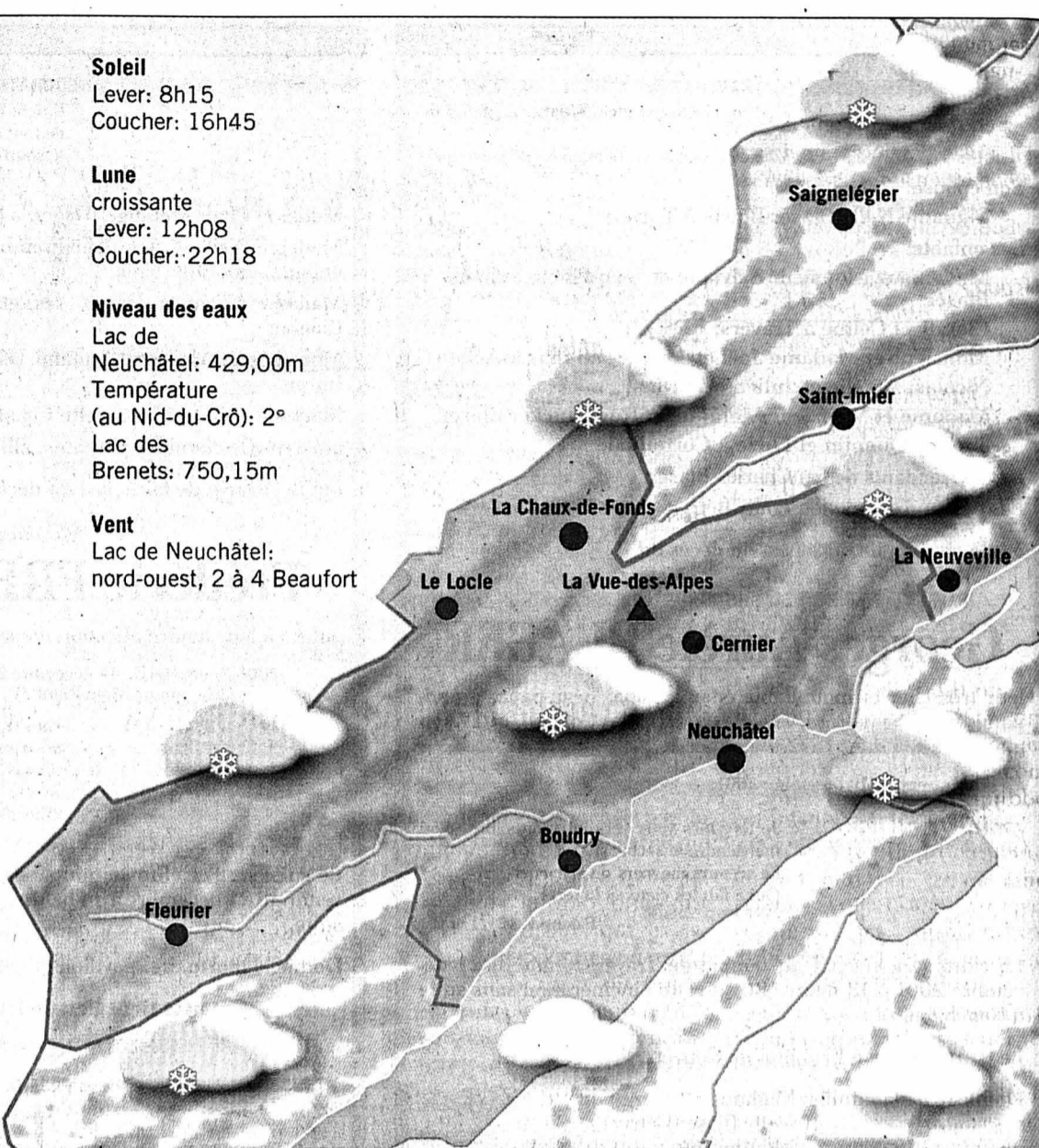

Infographies: Pascal Tissier / Sources: Jean-François Rumley, F. Cachelin SA et Keystone

L'ATRIEUNE DES LECTEURS

TRANSPORTS AÉRIENS

Ça fait peur!

Vendredi 30 novembre 2001, 6h30 du matin. Nous partons en vacances de l'aéroport de Genève.

Depuis les attentats que l'on sait, il nous a été dit et redit qu'une sécurité maximale existait dans les aéroports. Et que tout un chacun n'avait plus rien à craindre, ou presque.

6h30 donc. Nous passons la douane. Mon épouse me précède. Elle tend son passeport à une douanière qui le vise - ou aurait dû le viser. La douanière redonne le passeport à mon épouse et celle-ci m'attend de l'autre côté. Je la suis au contrôle et remet mon document à l'agente des douanes. Elle me regarde et me fait: «Mais ce n'est pas vous sur cette photo». Evidemment, ce n'était pas moi puisque, par erreur, nous avions dans la précipitation échangé nos passeports. Comprenant qu'elle avait commis un impair, la douanière me fait signe de passer. D'abord, nous avons ri de ce qui venait de se produire. Mais une fois installés dans l'avion, nous nous sommes rendu compte que finalement n'importe qui peut passer la frontière avec n'importe quel passeport. Et tout à coup, j'étais en train de penser que dans l'avion pouvait très bien se trouver un camarade de jeux de Ben Laden. Je trouve très grave ce qui s'est passé. Cela correspond à de l'incompétence et

n'est pas fait pour rassurer les passagers des avions.

Lors de ce voyage avec Crossair, je n'étais pas au bout de mes surprises. Au bout d'environ deux heures de vol, la porte de la cabine de pilotage s'est ouverte et chacun pouvait assister à loisir aux activités du pilote et du copilote. Alors que les portes de la cabine de pilotage sont blindées ou sécurisées dans la plupart des compagnies, Crossair fait portes ouvertes. Je n'en croyais pas mes yeux. Rassurez-vous, nous avons fait un bon voyage. Mais je voulais relever ces deux faits qui pourraient faire peur.

René Perrin,
Bôle

ESSAIS TRANSGÉNIQUES

Une prudence bienvenue

A la suite du refus de Philippe Roch, directeur de l'Office fédéral de l'environnement, des forêts et du paysage (Ofefp), d'autoriser Christophe Sautter, de l'EPFZ, à tester en plein air son blé transgénique, nous ne sommes pas surpris par la réaction violente de certains milieux intéressés. Certains chercheurs en génie génétique et surtout ceux qui les financent ont bien sûr envie de voir leurs investissements colossaux (plusieurs milliards de francs) rapporter au plus vite et beaucoup. La loi de l'argent devient si forte que les pressions s'accroissent en cascade. La priorité

est alors donnée à l'objectif commercial, aux dépens des effets collatéraux et des risques qui sont minimisés par les laboratoires d'essais transgéniques, sous prétexte que les OGM sont nécessaires à l'alimentation de la population mondiale. Pourtant nous savons que la Terre est en mesure de nourrir actuellement sa population et même bien davantage sans OGM. Ce qui manque aujourd'hui, c'est la volonté, qu'elle soit politique ou autre, de répartir plus équitablement les ressources natu-

relles. La science devient alors centrifuge et s'occupe toujours davantage des conséquences de plus en plus graves qu'elle provoque elle-même tout en ignorant délibérément les causes profondes de ces dernières. On a déjà constaté certaines conséquences inquiétantes de la dissémination dans l'environnement d'organismes génétiquement modifiés: au Mexique et au Canada, des plantes, sauvages ou cultivées, ont été contaminées spontanément très très loin des cultures d'OGM. Ces

plantes manipulées génétiquement pourraient nous apporter de graves et plus ou moins lointaines conséquences: allergies, maladies inconnues, etc., à l'instar des farines animales qui nous ont amené l'ESB. C'est un peu la boîte de Pandore: en pratiquant des essais transgéniques, on peut être conduit à contaminer la planète entière sans pouvoir en rattraper les conséquences irréversibles, à l'instar des résistances aux antibiotiques qui se sont développées dans les hôpitaux. Qui nous prouve

que les OGM ne créeront pas des problèmes pires encore que le mal dont ils sont censés nous protéger? Les laboratoires de recherches transgéniques qui pratiquent ce genre de recherches anti-naturelles, dangereuses et imprévisibles s'engagent dans un cercle vicieux, qui ne peut conduire qu'à la perpétuation de telles recherches qui, de proche en proche, en appelleront d'autres afin de résoudre les divers problèmes collatéraux qu'elles auront générés. Est-ce vraiment cela le but humanitaire du progrès technologique?

Nous remercions Philippe Roch. Bravo pour son courage et qu'il persiste avec les nombreux scientifiques qui approuvent sa position de précaution.

Au nom des Verts-NE,
Marlène et Willy Perret-Gentil,
Hauterive

LE DESSIN DU JOUR

AFGHANISTAN: BIENTÔT LA REPRISSE NORMALE DU TRAFIC PRIORITAIRE

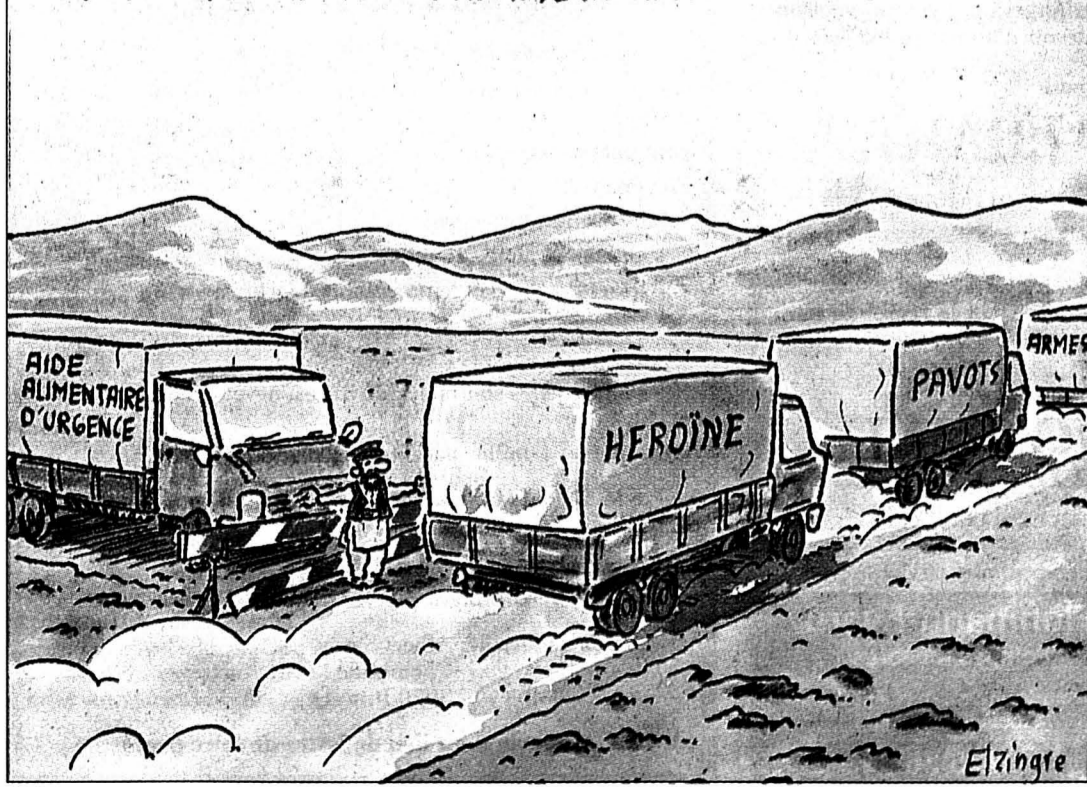

Tribune des lecteurs

Rédaction de L'Express
Rue de la Pierre-à-Mazel 39
2002 Neuchâtel

Rédaction de L'Impartial
Rue Neuve 14
2300 La Chaux-de-Fonds

Nos correspondants sont nos hôtes et s'expriment librement. Nous ne publions cependant que l'essentiel de chaque message et nous écartons les écrits anonymes. La rédaction n'assume aucune responsabilité pour les lettres non publiées.