

# L'EXPRESS

FEUILLE D'AVIS DE NEUCHÂTEL

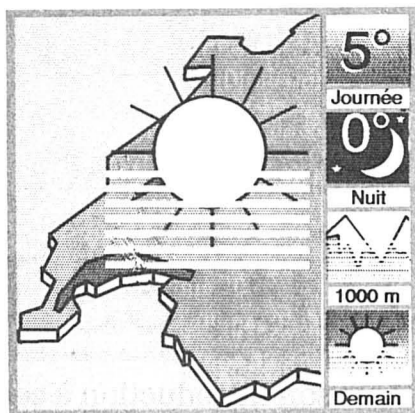

Météo détaillée en page 32

## Young Sprinters: quel match!

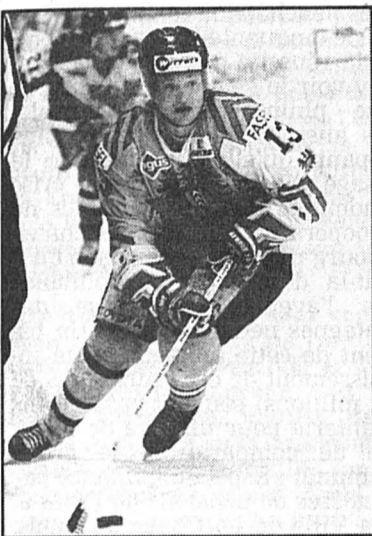

**KURYLOWSKI** - Il a pris une part très active au succès des Neuchâtelois. ptr. E

Pas de doute: la machine «Young Sprinters» tourne actuellement à plein régime! Les hockeyeurs neuchâtelois l'ont encore prouvé samedi soir à la patinoire du Littoral en infligeant un sec 9-3 au leader du groupe 2 de 1re ligue, Wiki-Münsingen. Young Sprinters est à présent quasi certain de pouvoir prendre part aux play-offs, même si une petite incertitude (minime) subsiste. Dans le groupe 3, La Chaux-de-Fonds, dans sa patinoire des Mélèzes, a concédé une surprenante défaite face à Saas-Grund sur le score de 2-4.

Pages 25 et 26

## Union: très bon départ

Le tour final du championnat de Suisse de basketball a fort bien commencé pour Union Neuchâtel, samedi en fin d'après-midi. A la halle omnisports, les Unionistes sont venus à bout de Fribourg Olympic par 110 à 108 au terme d'une rencontre palpitante où Tovornik a à nouveau donné libre cours à son talent en inscrivant 46 points. La prochaine échéance pour les Neuchâtelois est agendée à demain soir déjà. A Vevey, les hommes du président Morel tenteront de se qualifier pour les demi-finales de la Coupe de Suisse.

Page 27

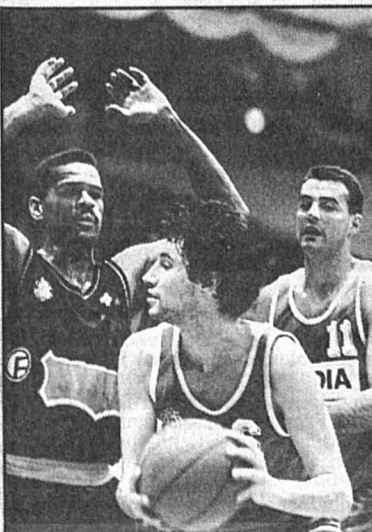

**NOCELLI (DEVANT) ET GOJANOVIC (À DROITE)** - Les Fribourgeois n'ont rien pu faire. olg. E

BOSNIE / Echec final des pourparlers de Genève

# La paix envolée

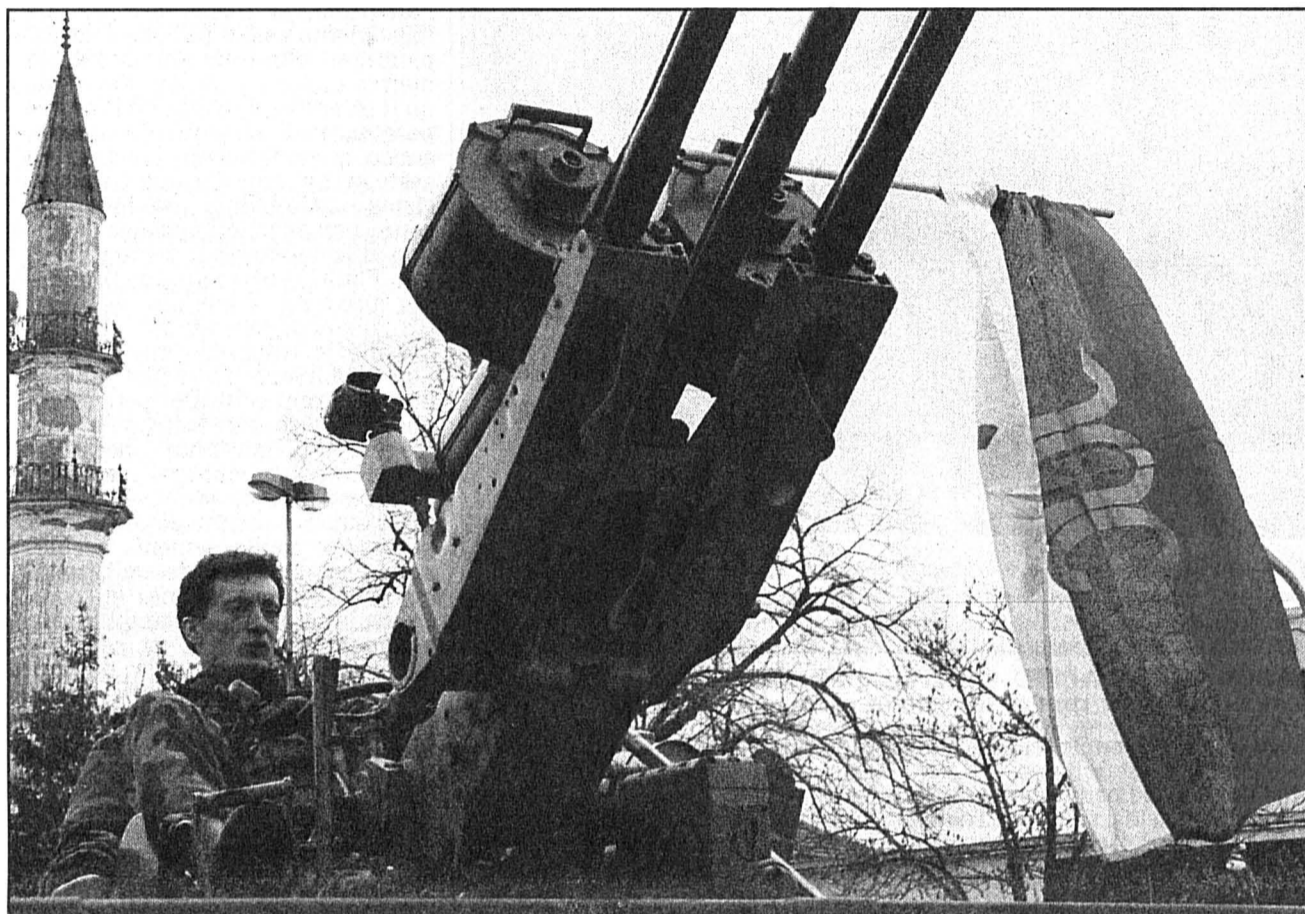

**LES CANONS ONT LA PAROLE** - Discuté depuis cinq mois à Genève sous l'égide des Nations Unies et de la Communauté européenne, le plan de paix en Bosnie n'a finalement été accepté que par les Croates et s'est opposé au double refus des Serbes et des Musulmans. Après cet échec, c'est maintenant au Conseil de sécurité de se prononcer - et, le cas échéant, d'imposer un règlement par la force. Mais la plupart des observateurs, à l'instar du chef de la FORPRONU Satish Sambhar, sont d'avis que personne ne pourra aider les gens de cette région sans un véritable désir de paix qui, pour l'heure, fait défaut de façon patente. keycolor-afp

Page 3

SUD DU LAC / Une cascade pour soutenir les enfants

# La traversée infernale

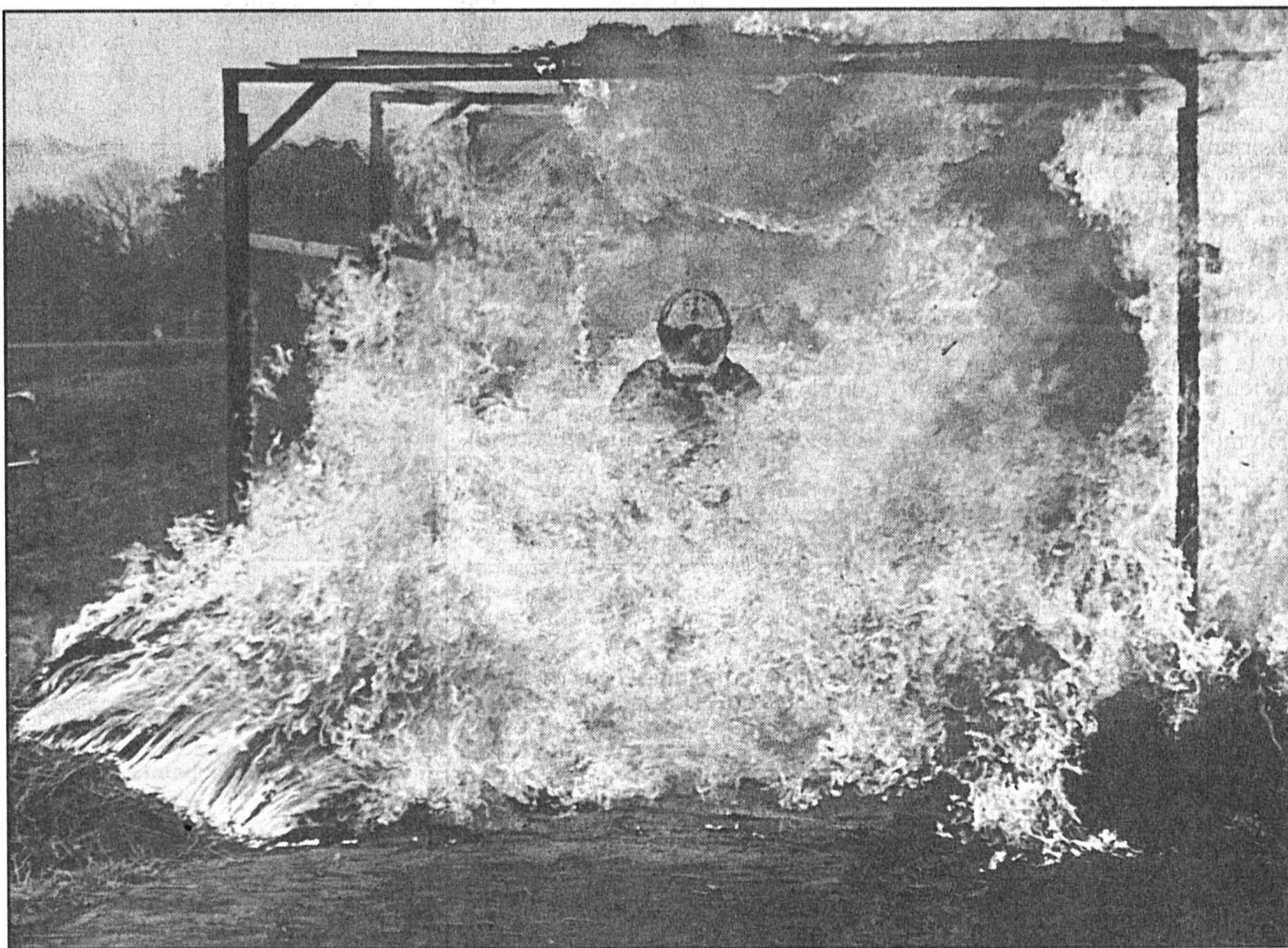

**L'ÉMOTION EN PLUS** - Pari fou tenu par François Gaillard, ex-cascadeur vaudois: samedi, à Corcelles-près-Payerne, il a réussi la traversée d'un tunnel de feu, juché sur un vélo tout terrain. Mais vive émotion: au sortir de la fournaise, il tombe et se blesse. A priori complètement dingue, cette cascade n'avait qu'un seul but: venir en aide aux enfants de l'ex-Yougoslavie. Touché par leur infortune, F. Gaillard a en effet décidé d'accomplir cet exploit uniquement dans le but de récolter des fonds pour soutenir l'action de la Croix-Rouge suisse dans l'achat de médicaments, de vivres et de couvertures. olg. E

Page 17

## CANTON DE NEUCHÂTEL

### Catéchisme, mode d'emploi

Le «Catéchisme de l'Eglise catholique» est un succès de librairie inattendu. Quatre mille exemplaires ont été vendus en Suisse romande uniquement. Mais combien d'acheteurs s'interrogent-ils sur la nécessité d'une telle publication? Deux prêtres neuchâtelois, Pascal Bovet et Jean-Marie Pasquier, se proposent de donner quelques pistes de réflexion et autres clés de lecture lors de soirées de présentation, dans divers lieux du canton.

Page 9

## DISTRICT DE BOUDRY

### Adolescents et Droits de l'homme

Une cinquantaine de catéchumènes du district de Boudry ont fait des Droits de l'homme leur credo, samedi au chef-lieu. Huit thèmes étaient proposés par les organisateurs, tels que le sida, la violence, le chômage ou les prisonniers. Les adolescents étaient encadrés par une quinzaine d'«anciens» et guidés par les témoignages de personnalités. Cette première expérience est une graine plantée pour l'avenir. Rendez-vous est pris pour l'année prochaine.

Page 17

## LA CHAUX-DE-FONDS

### Le château de toutes les aventures

C'est un bouquin pas comme les autres. Un livre que l'on empoigne presque à chaque page, joliment illustré, et qui offre cette particularité d'avoir autant de fins et de recommencements que d'épisodes. «Le château mystérieux», fruit de l'imagination de treize élèves de l'école nouvelle de La Grande ourse, à La Chaux-de-Fonds, manie l'humour et la violence, la tendresse et la science-fiction. Réalisé dans le cadre des activités de français, l'ouvrage laissera le lecteur étonné. Michael et Lolita, à vous de jouer... Page 17

## VOTRE SOMMAIRE

- ▶ **LE DÉBAT DES IDÉES** - Page 2.
- ▶ **HORIZONS** - (Suisse, Monde, Entreprendre) pages 3-8. Mot caché page 6. Solution mot caché page 8.
- ▶ **NEUCHÂTEL** - (Canton, Ville), pages 9-11. A votre service, page 13. Carnet (avis de naissances et de décès), page 15.
- ▶ **RÉGION** - (District de Boudry, Entre-deux-Lacs, Val-de-Travers, Val-de-Ruz, District du Locle, District de La Chaux-de-Fonds, Cantons voisins et Agenda) pages 17-23. Annonces Express et feuilletton page 20.
- ▶ **SPORTS** - Pages 25-31.
- ▶ **MÉTÉO** - Page 32. Concours page 32.

L'OCCIDENT FACE À LA TRAGÉDIE YOUGOSLAVE

# Après un Noël glacial

Dans son introduction à cet article, rédigé en décembre 1992, Otto de Habsbourg parle de la manière dont les Etats d'Europe occidentale conçoivent et préparent la fête de Noël. D'un côté il y a le Noël doux, sentimental, romantique, avec ses chants traditionnels et, de l'autre, la société de consommation qui se maintient à son rythme habituel. On dépense l'argent sans compter, ou presque, à croire qu'il n'y a pas de crise économique.

Par Otto de Habsbourg

Une euphorie nous amène à presque oublier les événements qui ont lieu dans notre voisinage; de même les journaux montrent un intérêt mitigé pour les horreurs qui se passent dans l'ancienne Yougoslavie qui se trouve, à vol d'oiseau, à 50 minutes de Munich ou à deux heures de Paris. Le problème des réfugiés, véritable exode, atteint à peine les consciences.

Ainsi, l'Ouest s'intéresse peu à ces problèmes. Quant au génocide qui se perpète en Croatie et en Serbie, et qui nous rappelle les crimes commis sous Hitler, on le passe sous silence. Des événements en France et en Allemagne, qui expriment une renaissance du national-socialisme, ont de quoi inquiéter.

Juste avant Noël, les agressions des Serbes ont atteint un point vertigineux. Ce qui se passe en Bosnie-Herzégovine et ce qui se passera dans les territoires du Sandjak de Novi Pazar ou dans le Kosovo - pour ne rien dire de la Macédoine - atteint un summum.

On peut constater que lorsque l'ONU obtient un cessez-le-feu, les combats s'intensifient. Chaque fois qu'un avion de l'Ouest est mitraillé, ce ne sont pas les combattants serbes qui sont punis, mais la population. Première réaction: l'interruption du pont aérien.

## C'est du racisme

Radovan Karadzic, le chef criminel des Serbes en Bosnie, peut rire de la faiblesse de l'Ouest. La déclaration d'un fonctionnaire de l'ONU mit le comble du grotesque, en précisant qu'il faudrait assurer aux Serbes un temps de réflexion d'un mois; mais on pourrait se fâcher. Ce n'est pas étonnant si Karadzic, dernièrement, dans une interview audacieuse, a dit que les buts étaient atteints et qu'il était prêt à négocier. Il deviendrait même plus souple. C'est qu'il a déjà occupé une grande partie de la Bosnie, rassemblé des Musulmans dans quelques villes et procédé à la «purification ethnique». Karadzic croit ouvertement qu'il suffirait de trouver de nouveaux mots pour les crimes de l'époque hitlérienne; on pourrait ainsi les rendre non punissables. On ne parle pas de génocide, mais on le continue sous un autre vocable.

On ne veut pas voir que c'est du racisme. Il en est surtout question dès qu'il s'agit d'être humains de couleur de peau différente. Mais les mêmes crimes de Blanc à Blanc ou de Noir à Noir, c'est autre chose.

C'est ici que l'on retrouve une querelle de mots. Le non-fonctionnement de notions a réussi pour les Serbes et leurs amis. «Purification ethnique» est une expression qui ne paraît pas aussi forte que «génocide», parce que le même crime porte un nom différent. Une fois de plus, il s'agit de deux poids deux mesures.

Pendant que la fête de Noël se



RADOVAN KARADZIC - Il croit qu'il suffit de trouver de nouveaux mots pour rendre les crimes moins punissables.

préparait, un peuple entier était exterminé. C'est joliment dit: les Musulmans de Bosnie sont soit des Serbes islamistes, soit des Croates. Cela ne change rien à la nature du crime.

## L'Occident sait où bombarder

On dit aussi que les Musulmans de Bosnie ne pratiquaient pas leur religion et qu'ils sont à juger d'une manière différente. Qui a eu l'occasion de visiter la Bosnie sait qu'il s'agit d'une contre-vérité. La plupart des Musulmans de Bosnie, de même que ceux d'autres pays islamiques croient au Prophète et suivent son enseignement. Ils ont divers rites, ce qui ne change rien au fait. On trouve aussi de telles différences chez les chrétiens.

Il est véritablement incompréhensible de constater avec quelle échappatoire cousue de fil blanc l'Ouest dissimule son incapacité. Il serait tout à fait possible de mettre fin à l'agression serbe, sans engager des troupes au sol, ce qui, à la lumière des données géographiques, aurait à peine un sens. A l'Ouest, on connaît exactement la position de l'artillerie et des forces serbes. Il devrait être possible de poser un ultimatum de courte durée aux Serbes; au cas où ils ne feraient pas de concessions, il serait possible, avec l'aviation occidentale, de détruire leurs positions et leurs dispositifs de défense. Ce serait pour ainsi dire sans risque, vu la faible efficacité de la force aérienne serbe.

On prétend qu'une telle opération mettrait en danger les troupes de l'ONU en Bosnie-Herzégovine. C'est manifestement un non-sens. On peut dire avec une quasi-certitude

qu'une action aérienne massive serait suffisante pour amener les Serbes à se rendre compte (ce qu'ils n'ont jamais voulu faire jusqu'à présent) qu'ils sont isolés dans le monde et doivent se retirer derrière leurs frontières. Tant que l'on n'est pas prêt d'agir, toutes les protestations pour les droits de l'homme et la paix, et tout ce qui s'y rattache, ne sont que pure hypocrisie. A l'Ouest, on n'a tout simplement pas la volonté de mettre fin à la guerre et l'on trompe le peuple lui-même.

## Rien à manger, rien pour se chauffer

Finalement, l'embargo unilatéral sur les armes pour la Bosnie et l'Herzégovine devrait être levé. Le monde islamique serait poussé à témoigner sa solidarité non seulement en paroles.

Nous sommes au début du drame. L'hiver s'est installé avec toute sa rigueur dans un pays où il n'y a plus rien à manger et rien pour se chauffer. La mort a commencé à sévir parmi la population musulmane encerclée, où les gens décèderont bientôt par centaines de milliers.

Il faut le proclamer, parce que c'est vrai: l'Ouest portera une lourde responsabilité dans cette terrible mort en masse. On aurait pu empêcher cette tragédie, comme en Irak et en Somalie. On ne fait rien avec la mauvaise volonté. Ce sera terrible à expier. Si l'Histoire nous a appris quelque chose, c'est que toute facture, avec le temps, doit être payée. Et c'est une grosse facture qui nous attend.

O. H.

Adaptation française de Jean Sax

C'EST À DIRE

# Admirons les magasins

Les grands gestes architecturaux et urbanistiques signent des époques plus durablement que les discours. A La Chaux-de-Fonds, Métropole Centre consacre, en pleine ville, le triomphe des marchands avisés.

Par Jean-Bernard Vuillème

Au centre de la ville, non loin de la gare, une gigantesque bâtisse mariant le marbre et le verre ne peut manquer d'attirer l'attention, et même les pas. Ce mastodonte assoit sa masse et déploie son volume de près de 200.000 mètres cubes au milieu d'une rue qu'il interrompt, coupe en deux, se posant ainsi en point de convergence essentiel dans la cité. Au geste architectural s'ajoute une décision urbanistique, si bien que cette construction engage toute une ville derrière son maître d'œuvre. Pour lui permettre de prendre ses aises, on a modifié les plans d'alignement sacro-saints, on a redessiné le tracé des circulations. Son gigantisme aussi bien que sa pompe architecturale pourraient laisser croire que Métropole Centre est une gare, un opéra, un grand centre culturel abritant théâtre, salles de spectacles, cinémas, etc. Les frontispices de huit piliers orgueilleusement accolés aux véritables façades affirment quelque chose comme la puissance, la confiance et l'ambition du commanditaire. Et c'est cela qui saute aux yeux au-delà de tout parti pris esthétique: cette masse marque son temps. C'est un geste architectural significatif de cette fin de siècle à La Chaux-de-Fonds.

La gare (1904) et la poste (1910) marquaient à leur manière une époque dans la même ville. En d'autres temps, ce pourrait être un théâtre ou encore un temple. Aujourd'hui, c'est un supermarché coiffé de la lettre M. Je voudrais seulement en prendre acte, sans jugement de valeur et sans manifester non plus le moindre étonnement tant cette réalité confirme ce que tout le monde sait: nous ne

pouvons présentement qu'élever des temples à la Consommation.

Il faut se rappeler des débuts héroïques et difficiles de Migros en terres neuchâteloises, il y a un peu plus de cinquante ans, pour apprécier la réussite de Métropole Centre, y voir le symbole du triomphe d'une philosophie commerciale, mais aussi sociale, d'autant plus frappante qu'elle s'inscrit dans le paysage urbain en temps de crise économique. Les responsables de la coopérative Migros Neuchâtel-Fribourg relèvent avec raison qu'il s'agit-là d'un gage de confiance dans l'avenir économique des Montagnes neuchâteloises. Un bâtiment de cette ampleur et un investissement de cet ordre (plus de cent millions) peuvent passer sans forfanterie pour un acte de foi. A titre de comparaison, le projet communal «Espace», financé par les caisses de pensions de l'Etat et de la Ville de La Chaux-de-Fonds, représente une petite moitié de cet investissement. Acte de foi commercial, c'est entendu, mais fondé sur un succès assez énorme pour voir plus loin que le bout du chiffre d'affaires et attribuer au temple Métropole Centre une fonction supplémentaire de lieu de rencontres et de convivialité. Un parking souterrain de six cents places évite les embouteillages.

Si cher au cœur du fondateur Gottlieb Duttweiler, le «petit homme» est aujourd'hui traité comme un roi dont les achats sont enveloppés de marbre. Cinquante années ont suffi pour que nous devenions tous des rois conviés dans ce palais ouvert au seuil d'un siècle dont Malraux disait qu'il sera religieux ou ne sera pas. En attendant, admirons les magasins.

J.-B. V.



LA CHAUX-DE-FONDS - Cette masse marque son temps.

## MÉDIASCOPE

# Tu parles, Charles!

Horreur: la «guerre civile» nous menace et nous n'en savons rien. Heureusement, avec une perspicacité qui n'a d'égale que son sens de la mesure, notre premier ministre vient, d'un cri du cœur, de nous alerter. «De toute la force de [ses] convictions» il combattra «cette haine et cette violence» qui nous mènent tout droit à une horrible boucherie.

Au fait, quelle haine, quelle violence, quelle boucherie? Celles où

s'enlise l'ex-Yougoslavie? Vous n'y êtes pas, c'est bien plus grave! Le dangereux fléau que Béré a dénoncé lundi avec tant de force, ce sont les attaques du terrifiant Charles Pasqua et les «cris de revanche qui émanent de l'opposition» qui sont «comme autant d'appels à la guerre civile entre les Français».

Le Don Patillo du RPR s'offre, dans un meeting à Limoges, un gros numéro de vraie-fausse indignation sur le «système mafieux des socialistes», ... et voilà «la guerre civile» à nos portes. Si Béré n'existait pas, il faudrait l'inventer. Et si le «Clemenceau» ne filait déjà vers les eaux serbo-croates aussi vite que le lui permettent ses

moteurs hors d'âge, notre porte-avions aurait sûrement été envoyé dans les Hauts-de-Seine pour ramener à coups de canon Charly Pasqua à la raison. [...]

Le problème est que la grossièreté de l'attaque comme la lourdeur de la riposte ont bien du mal à masquer le vide du débat. Les arrière-pensées tiennent lieu d'avant-propos.

Le phénomène est aussi vieux que connu; quand la classe politique n'a plus grand-chose à dire, elle commence à s'injurier. [...]

Erik Emptaz

«Le Canard enchaîné»



Le plus ancien journal de langue française

Directeur - rédacteur en chef: Jean-Luc Vautravers.  
 Rédacteur en chef adjoint: Stéphane Sieber.  
 Le débat des idées: Guy C. Menusier (éditorialiste).  
 Suisse/Monde: Pierre-Alexandre Joye, Mireille Monnier, Jean-Michel Pauchard, Françoise Kuenzi, Pascal Tissier (infographiste).  
 Région: Alexandre Bardet, Laurence Carducci, Jacques Girard (animateur/canton), Christiane Givord, Corinne Tschanz, François Tissot-Daguette (animateur/ville de Neuchâtel), Philippe Chopard, Christian Georges, Cendrène Jéquier, Philippe Nydegger, Henri Vivarelli, Martine Kurth, Judith Mayencourt, Philippe Racine, Sandra Spagnol.  
 Secrétariat de rédaction: Anne-Marie Cuttat (chef de rubrique), Thierry Clémence, Dominique Bosshard, Michel Merz.  
 Enquêtes: Claude-Pierre Chambet (chef de rubrique).  
 Sports: François Pahud (chef de rubrique), Stéphane Devaux, Pascal Hofer, Alexandre Lachat.  
 Photographes: Pierre Treuthardt, Olivier Gresset.  
 Éditeur: Fabien Wolfrath.

● Suisse - CE: on négociera dès le printemps

Page 7

● Peep-show à Lausanne: au bonheur des voyeurs

Page 7



### Catastrophe ferroviaire

**KENYA** - L'effondrement d'un pont a causé la mort de plus de cent personnes entre Nairobi et Mombassa.

Page 5

**BOSNIE /** Après cinq mois, la réunion de Genève entre les trois communautés s'est conclue par un échec

# La volonté de paix n'existe pas

La réunion de Genève sur la Bosnie s'est conclue samedi sans accord global des trois communautés serbe musulmane et croate. Le plan de paix de Cyrus Vance et David Owen a surtout été contesté dans son projet de frontières. Le dossier passe désormais au Conseil de sécurité de l'ONU. Sur le terrain, les combats se sont poursuivis ce week-end en Bosnie et en Krajina (Croatie). En Bosnie centrale, les Croates et les Musulmans ont toutefois réussi à conclure une trêve samedi.

Le plan de paix des deux coprésidents de la Conférence sur l'ex-Yougoslavie, David Owen (CE) et Cyrus Vance (ONU), comprend trois éléments: constitution, division de la Bosnie en dix provinces largement autonomes et cessez-le-feu. Les coprésidents exigeaient l'accord global des Serbes, des Croates et des Musulmans sur les trois éléments. Maté Boban (Croatie) est le seul à avoir accepté ces trois éléments.

Radovan Karadzic et Alija Izetbegovic ont tous deux accepté les principes constitutionnels proposés par MM. Vance et Owen. Ils ont, en re-

vanche, refusé la carte dessinant les frontières des futures provinces. Le leader musulman a également refusé les dispositions concernant le cessez-le-feu et la démilitarisation de la Bosnie. Cet élément du plan a été, par contre, accepté par M. Karadzic.

#### Frontières contestées

La principale pierre d'achoppement est le projet des frontières des futures provinces proposé par les co-présidents. «Notre carte, a déclaré M. Vance, n'accepte pas les résultats des pratiques de purification ethnique». Bien au contraire, elle vise à annuler les effets. De plus, cette carte crée «un juste équilibre» dans la répartition des ressources naturelles et industrielles de la Bosnie.

Le dossier passe désormais au Conseil de sécurité. Dès lundi, les coprésidents auront des consultations avec le secrétaire général de l'ONU, Boutros Boutros-Ghali. Dans l'hypothèse où aucun accord ne pourrait être dégagé, MM. Vance et Owen souhaitent que le Conseil de sécurité use «des pouvoirs nécessaires (politiques, économiques ou militaires)» pour imposer leur plan.



**SARAJEVO** - Le cauchemar de la guerre, une réalité quotidienne qui n'est pas près de se dissiper.

Le président Izetbegovic a rejeté hier sur les Croates la responsabilité des affrontements meurtriers qui opposent périodiquement en Bosnie centrale forces croates et musulmanes malgré

un traité d'amitié et de coopération. M. Izetbegovic a accusé les Croates de créer un «Etat dans l'Etat». De son côté, le président croate Franjo Tudjman a affirmé que les «musulmans

extrémistes et intégristes» bosniaques menaçaient l'identité nationale de la communauté croate.

Franjo Tudjman a annoncé que son armée continuerait à se battre pour récupérer les territoires perdus si les casques bleus ne parvenaient pas à désarmer les rebelles serbes et à rétablir l'ordre.

Acclamé par une foule de 2000 personnes à Split, il a déclaré qu'après ses récentes victoires dans l'arrière-pays dalmate, son armée ne regagnerait les casernes qu'une fois les Serbes désarmés. Si le Conseil de sécurité de l'ONU ne garantit pas cela, le gouvernement croate ne votera pas la prolongation du mandat de l'ONU.

De son côté, le président bosniaque Alija Izetbegovic a appelé la communauté internationale à durcir son attitude à l'égard des rebelles serbes et à à nouveau demandé des armes. Il a toutefois peu d'espoir. Le renforcement des résolutions de l'ONU pourrait certes contribuer à mettre fin aux combats mais «à ce stade, on ne voit pas comment la guerre pourrait finir». A ce sujet, le ministre allemand de la défense, Volker Ruehe, s'est prononcé samedi soir pour la levée de l'embargo sur les armes au gouvernement bosniaque.

A Sarajevo, la radio bosniaque a fait état samedi de violents bombardements dans les faubourgs de la capitale qui ont fait au moins 20 morts et 90 blessés. Les bombardements serbes se poursuivaient hier à un rythme moins intense. Radio Sarajevo a en outre ajouté que l'artillerie serbe avait bombardé samedi la ville musulmane de Gradacac où une offensive de l'infanterie serbe aurait été repoussée.

#### Le barrage de la peur

Enfin, un trou béant de cinq mètres et une lézarde se sont formés hier au sommet du barrage de Peruca, indication que l'ouvrage endommagé par la guerre continue à se détériorer, menaçant 20.000 Croates qui vivent en aval. Pavle Stojic, un responsable de l'entretien du barrage, a exprimé ses inquiétudes aux journalistes pendant une inspection de l'ouvrage avec trois experts britanniques arrivés de Londres samedi soir. /ap-afp-reuter

## Choix difficile pour la communauté internationale

L'échec apparent des négociations de Genève ramène les protagonistes de l'ex-Yougoslavie à la case départ: l'avenir de la région appartient de nouveau aux armes et oblige les «faiseurs de paix» potentiels à faire un choix difficile entre durcir leur position ou renoncer.

Le seul cessez-le-feu qui était respecté - entre Serbes et Croates - et la seule alliance fragile - entre gouvernement et Croates de Bosnie-Herzégovine - viennent de s'écrouler. Et cinq mois de discussions à Genève se sont achevés sans succès.

Les premiers bénéficiaires, ce sont ceux qui préfèrent se battre que discuter. Et cette situation laisse la communauté internationale confrontée à une décision majeure: imposer un accord ou laisser le sang couler.

La dernière hypothèse semble a priori la plus crédible. On ignore pour l'instant comment compte réagir cette

communauté internationale. Mais il est certain qu'un durcissement nécessiterait une unanimité qui n'a pas été jusqu'à présent la chose la mieux partagée. Ces derniers jours, on a même plutôt assisté à des divergences croissantes, avec notamment un ton plus «dur» de la nouvelle administration américaine et une distanciation plus grande de Moscou.

Les mesures déjà prises n'ont guère eu de résultats: la zone d'exclusion aérienne au-dessus de la Bosnie n'est pas respectée; des barges chargées de carburant remontent impunément le Danube jusqu'en Serbie en dépit de l'embargo de l'ONU.

Les Serbes rebelles, qui tiennent un tiers de la Croatie et deux tiers de la Bosnie, entravent le plan de paix de l'ONU, tandis que les autorités croates et bosniaques ont l'impression que la présence de casques bleus sert surtout à permettre aux Serbes de maintenir

leur avantage territorial. Pris au milieu, les éléments de la FORPRONU sont dans une position de plus en plus inconfortable: 26 ont déjà trouvé la mort, dont 11 Français. Au total, la guerre a déjà fait depuis un an et demi plus de 10.000 morts en Croatie, plus de 18.000 en Bosnie - sans compter les centaines de milliers de réfugiés chassés de chez eux.

Le médiateur de la CEE, Lord Owen, a prévenu samedi que le Conseil de sécurité de l'ONU pourrait imposer un règlement en Bosnie par des moyens «politiques, économiques ou militaires». Mais il ne s'est guère montré plus précis. Quant au Secrétaire général de l'ONU, Boutros Boutros-Ghali, il a menacé de retirer les casques bleus de Croatie - les bâtiments français et britanniques dépêchés dans l'Adriatique, s'ils ont avant tout une mission de protection qui se veut dissuasive, pour-

raient aussi servir à une évacuation...

«A moins d'un véritable désir de paix, les Nations Unies ne peuvent pas aider les gens de cette région», relevait récemment, quelque peu désabusé, le général Satish Nambiar, chef de la Forpronu.

Pendant ce temps, les combats ont repris depuis le 22 janvier en Croatie, entre forces croates et rebelles serbes, essentiellement dans la république serbe autoproclamée de Krajina. Mais les affrontements redoublent aussi en Bosnie-Herzégovine, entre Serbes et forces gouvernementales dans l'est, entre ces dernières et leurs anciens alliés croates dans le centre, sans parler des bombardements qui s'intensifient à Sarajevo.

Et la plupart des acteurs de ce conflit parlent de plus en plus d'un risque d'embrasement général dans les Balkans. /ap

## Argent de Marcos: l'impasse

Le président des Philippines, Fidel Ramos, est personnellement intervenu samedi pour ordonner l'interruption des négociations avec Imelda Marcos. Cette dernière, qui devait se rendre en Suisse et au Maroc cette semaine, ne doit plus quitter le territoire. La veuve du dictateur est accusée par Manille d'avoir essayé de retirer une part des 356 millions de dollars (500 millions de francs) entreposés dans des banques helvétiques.

Un porte-parole du président, a indiqué hier qu'Imelda avait chargé José Calderon de retirer illicitement de l'argent des comptes suisses.

La fermeté du gouvernement des Philippines intervient après des semaines de pourparlers avec la veuve du défunt dictateur en vue de récupérer «pacifiquement» les millions se trouvant en Suisse. En d'autres termes, Manille cherchait à éviter les exigences du Tribunal fédéral qui n'est censé autoriser la restitution des fonds à Manille que si les Marcos sont reconnus coupables de malversations par un tribunal philippin. /afp

**ÉTATS-UNIS /** Débuts tumultueux pour le président Bill Clinton

## Déjà des sondages désastreux

Bill Clinton aurait de quoi avoir la nostalgie des «bons vieux jours», quand sa grande préoccupation était le retrait de sa candidature pour le poste de ministre de la Justice, Zoe Baird. Car, en deuxième semaine de présidence, ses débuts se sont révélés encore plus tumultueux.

Au point que les sondages font état du niveau de mécontentement dans la population le plus élevé depuis que de telles études ont commencé à être réalisées en 1953. Un sondage diffusé samedi par le magazine («Newsweek») montre en effet que 32% des Américains désapprouvent sa façon de remplir ses fonctions - ce chiffre était de 20% une semaine plus tôt dans un sondage «USA Today» - CNN.

Il est vrai que Bill Clinton doit en grande partie son élection aux préoccupations des électeurs concernant la situation économique. Or celle-ci s'est trouvée reléguée au second plan la semaine dernière par un autre sujet sensible: faut-il admettre les homosexuels dans l'armée? Et, à sa grande surprise, cette affaire a nécessité toute son attention jusqu'à le conduire à accepter vendredi un compromis - ou du

moins une tactique différant le problème.

M. Clinton s'est en effet heurté à l'essentiel de son état-major - comme il pouvait s'y attendre. Beaucoup plus délicate pour un Président qui a un fort besoin du Congrès pour faire appliquer son programme, notamment économique: l'opposition résolue du sénateur démocrate Sam Nunn, l'une des voix les plus écoutées au Capitole en matière de défense.

Les sondages montraient une opinion publique très partagée sur la question mais les adversaires du changement firent beaucoup plus de bruit que ses partisans. Le «compromis» adopté vendredi repousse donc au 15 juillet maximum le décret présidentiel qui lèvera l'interdiction frappant les homosexuels dans l'armée. Pendant ce temps, M. Nunn - qui n'a pas changé d'avis - conduira des auditions au Sénat et le secrétaire à la Défense Les Aspin étudiera ce que M. Clinton qualifie de «problèmes pratiques réels qu'imposerait cette révision».

#### Elle et lui

M. Clinton, qui est toujours en quête

d'un ministre de la Justice, a pris une autre mesure qui aurait aussi pu s'avérer controversée quand il a nommé sa femme Hillary pour présenter dans les 100 jours un plan de réforme du système de sécurité sociale. C'est sur cette question, a-t-il souligné, que sa présidence s'imposera ou tombera.

C'est la première fois qu'une «Première dame» se voit confier un rôle aussi important. M. Clinton a expliqué son choix par le fait que sa femme a déjà montré son talent consensuel sur des questions délicates - voilà 10 ans, alors qu'il était gouverneur de l'Arkansas, elle avait joué un rôle majeur dans la mise au point d'une réforme controversée du système éducatif de l'Etat.

Les partisans d'une réforme se sont félicités de cette nomination. Gary Bauer, un conservateur qui traitait des questions intérieures à la Maison Blanche sous Ronald Reagan, disait ne pas y voir de problème. Mais, ajoutait-il, il comprend maintenant ce que voulait dire Mme Clinton en affirmant durant la campagne électorale: «Votez pour lui, vous m'aurez aussi»... /ap

## Un premier geste d'Israël

La radio israélienne a indiqué hier que le gouvernement israélien était prêt à autoriser le retour d'un tiers des quelque 400 Palestiniens expulsés vers le Liban. De plus, il serait disposé à réduire la période de bannissement pour les autres déportés. Cette proposition a cependant été rejetée par le porte-parole des Palestiniens bannis.

Ces libérations et remises de peine devraient être prises par les commissions d'appel et les commissions spéciales mises en place par le premier ministre et ministre de la défense, Yitzhak Rabin, a ajouté la radio, citant des hauts responsables israéliens. Selon la radio, cette décision aurait été prise à la demande des Américains («qui insistent») pour qu'Israël consente à «faire un geste spectaculaire» afin de leur faciliter la tâche. Les Etats-Unis souhaitent éviter un vote de sanctions contre Israël au Conseil de sécurité de l'ONU.

Les Palestiniens n'ont pas accepté cette offre. Le premier ministre israélien Yitzhak Rabin «doit appliquer la résolution 799 du Conseil de sécurité de l'ONU», qui exige le retour immédiat des déportés, a affirmé le porte-parole des Palestiniens Abdel Aziz al-Rantissi, figure de proue du mouvement islamique Hamas. /afp-reuter

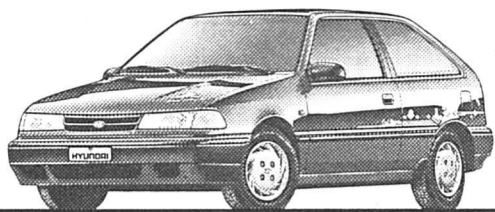

NEW: Série limitée Pony 1300 Cool Magic avec renforts latéraux de sécurité, Fr. 14'990.-

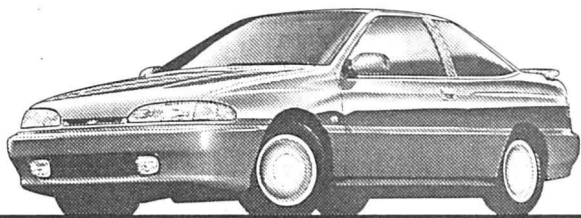

NEW: Scoupe 1500 GT MultiValve Turbo avec renforts latéraux de sécurité, Fr. 24'990.-



NEW: Série limitée Lantra 1800 Cool Magic avec renforts latéraux de sécurité, Fr. 27'490.-

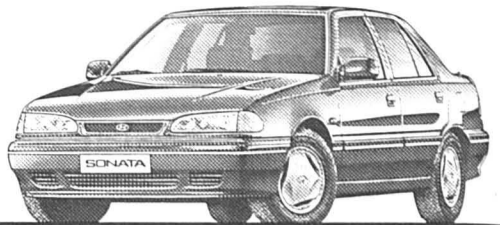

NEW: Sonata 2000 GLS 16V avec renforts latéraux de sécurité, Fr. 31'490.-

## Corée: une rentrée toute en force!

FORMULE HYUNDAI MOINS CHERE A L'ACHAT PLUS D'EQUIPEMENT DOUBLEMENT AVANTAGEUX

Si vous êtes intéressé par un essai routier ou par nos catalogues, prière de renvoyer ce bulletin dûment rempli à: CORCAR HYUNDAI AUTO IMPORT AG, Steigstr. 28, 8401 Winterthur ou au concessionnaire HYUNDAI le plus proche.

Prénom: \_\_\_\_\_  
Nom: \_\_\_\_\_  
Rue et No: \_\_\_\_\_  
NPA/Localité: \_\_\_\_\_ (93.CB.01)

142001-110



TOUT COMPRIS  
**HYUNDAI**  
3 ANS DE GARANTIE USINE

2003 Neuchâtel-Serrières: Garage «Chez Georges», Georges Jeanneret. Tél. 038/31 75 73. 2126 Les Verrières: Garage & Carrosserie Franco Suisse, Jimmy Nowacki. Tél. 038/66 13 55. 2087 Cornaux: Peter Automobiles. Tél. 038/47 17 57. 2300 La Chaux-de-Fonds: Patrick Bart Automobiles. Tél. 039/26 40 50. HYUNDAI-EFL-LEASING - Financements avantageux: prêt - paiement échelonné - leasing, rapide et discret, tél. 052/203 24 36.

LE NUMERO GRATUIT POUR PROSPECTUS: ☎ 155 00 80

**Top Téléphone** 142675-110

LE SERVICE EST DISPONIBLE DE 9 h 00 à 2 h 00 RÉSERVÉ AUX ADULTES.

Veux-tu résoudre les problèmes qui t'angoissent? Maîtrise ton destin! Appelle-nous!

ASTROLOGIE - CARTOMANCIE ET TAROTS - MAGIE - NUMÉROLOGIE:

Allemand	156/8461 - 8441 - 8332
Français	156/8462 - 8461 - 8312
Italien	156/8232 - 8462 - 8461 - 8405

Pour les femmes: si tu cherches un nouvel amour, nous avons le partenaire que tu désires. Appelle-nous! (INSCRIPTION GRATUITE)

**Eric Fragnière S.A.**

**LOCATION D'ÉCHAFAUDAGES**

LE LOCLE - Girardet 39  
☎ (039) 31 89 71 39308-110  
DEVIS SANS ENGAGEMENT.

**Hubertus Le Système 21**

livre ou consultation aussi par téléphone.  
Téléphone (025) 71 92 88. 142702-110

ENSEIGNEMENT

**VOUS N'AVEZ PLUS D'EXCUSES DE NE PAS PARLER ANGLAIS!**

Présentation de la méthode Wall Street Institute ET 1 LEÇON D'ESSAI GRATUITE

38819-111

**WALL STREET INSTITUTE SCHOOL OF ENGLISH**

La seule école d'anglais à horaires libres garantissant vos résultats

11, place des Halles - Neuchâtel - Tél. 25 16 64

**DÉCLARATION D'IMPÔT**

Comptabilité gérance  
Claire Dell'Acqua  
Matile 21, 2000 Neuchâtel  
Tél. (038) 24 14 31. 142593-110

Transformations et retouches de qualité

**Luce Couture Jaessly**

Neuchâtel  
10, Pommier  
Tél. 25 77 73  
152234-175

**1000**

142585-110

Veillez me verser Fr. \_\_\_\_\_  
Je rembourserai par mois env. Fr. \_\_\_\_\_  
Nom \_\_\_\_\_  
Prénom \_\_\_\_\_ Date de naissance \_\_\_\_\_  
Rue \_\_\_\_\_ No \_\_\_\_\_  
NP/Domicile \_\_\_\_\_  
Signature \_\_\_\_\_

A adresser dès aujourd'hui à Banque Procrédit, 1, Fbg de l'Hôpital, 2001 Neuchâtel 1 (08.00 - 12.15 / 13.45 - 18.00 heures) ou téléphone:

**038 - 24 63 63**

**Xprocrédit**

Taux d'intérêts jusqu'à 16,5% maximum par année inclus assurance solde de dette, frais administratifs et commissions

**ACCUEIL ET RECEPTION**  
(pour secrétaire)  
5 matinées de 8 h à 12 h  
dès le 18 février

**PREPARER SON OFFRE DE SERVICE**  
4 leçons de 2 heures  
les lundi et jeudi de 9 h à 11 h  
dès le 15 février

**école-club migros** 142723-111

Renseignements et inscriptions au secrétariat:  
RUE DU MUSEE 3 038/ 25 83 48  
NEUCHÂTEL VIDEOTEX: 4003#

Consultation et essais gratuits d'appareils à plusieurs programmes auditifs selon vos besoins personnels

• Fournisseurs: AI - AVS - CNA - AMF

**SURDITÉ DARDY**  
AUDIOPROTHÉSISTES DIPLÔMÉS UNIVERSITAIRES

2000 Neuchâtel  
Fbg de l'Hôpital 1. Tél. 038/ 24 53 24

**PRIX IMBATTABLE**

**Fr. 1690.-**

**MOTOROLA MICRO T.A.C CLASSIC**

**NATEL C**

**CHEZ MOBILCOM** 152110-110  
VOTRE SPÉCIALISTE NATEL Tél. 038/ 25 25 75  
RUE DU SEYON 17 - 2000 NEUCHÂTEL  
LE PLUS GRAND CENTRE NATEL DE SUISSE ROMANDE

**AGENDA**

**Pour le meilleur et pour le pire...**

Ils ont été 1251 à convoler en justes noces en 1992 dans le canton de Neuchâtel.

Ne manquez pas

**Destination Mariage**  
ou le planning de l'amour!

**Mardi 16 février**

A bientôt 152223-110

**L'EXPRESS**  
La pub' dynamique



OPEL CALIBRA TURBO 4x4 204 ch.

# BELLE ET FÉLINE.



Opel Calibra Turbo 4x4, 150 kW (204 ch), Fr. 44'200.-, boîte 6 vitesses et ABS compris.



La nouvelle Opel Calibra Turbo avec traction 4x4 permanente et boîte 6 vitesses est propulsée par un bloc 2.0i 16 soupapes éprouvé et par un turbocompresseur de conception entièrement nouvelle d'une remarquable efficacité. Le résultat? Encore plus de puissance et une force motrice nettement plus élevée qu'avec les moteurs turbo

conventionnels. Chiffré et en bref: 150 kW (204 ch) et un couple maximum de 280 Nm dès 2400 t/min. Tout simplement irrésistible – même au niveau de son prix!

*Look at Opel now!*  
**OPEL**   
 LE N° 1 EN SUISSE.

**Cortailod** Garage Lanthemann S.A.; **Couvet** Autoservices Currit

et les distributeurs locaux à: **Boudry** Garage Hovorka; **Cernier** Garage Beau-Site BBM S.A.; **Peseux** Garage du Vignoble; **Rochefort** Garage Golay



## Pour mercredi...

Savez-vous que votre annonce, remise directement à notre service de publicité, par exemple un lundi **jusqu'à 12 h**, pourra déjà être lue le mercredi suivant par les lecteurs de L'EXPRESS?

Publicité en direct: au 25 65 01

**L'EXPRESS**

La pub'dynamique

## Cherchez le mot caché!

8 lettres – Mollusque comestible

Abri - Affût - Alpin - Arrhes - Autre - Chantonne - Charité - Chauve - Chien - Chiot - Cibler - Coton - Création - Eclosion - Emulsion - Gésier - Glaise - Graisser - Hommasse - Impaire - Intuitif - Ivoire - Largement - Lucratif - Paroisse - Paver - Piston - Plaine - Primitif - Rang - Raviser - Régate - Religion - Réuni - Révision - River - Sargasse - Scier - Sensitif - Siège - Socle - Stress - Sucrer - Tabulé - Tagète - Timbre - Tresser - Trier - Triplure - Veston.

Solution en page *Horizons* TÉLÉVISION

L	G	E	G	E	I	S	R	N	R	R	A	N	G	S
E	U	R	L	E	E	E	O	E	E	T	A	G	E	R
V	T	C	A	H	L	I	E	C	V	S	E	N	E	E
E	O	E	R	I	T	S	U	R	A	I	S	I	N	N
S	A	R	G	A	S	S	E	E	P	I	S	T	O	N
T	A	I	E	A	T	S	C	V	T	E	I	I	T	O
O	O	R	M	R	T	I	E	I	G	I	O	P	O	T
N	C	M	E	P	C	U	F	R	E	L	R	L	C	N
C	O	S	N	C	A	I	F	I	E	R	A	A	O	A
H	S	I	T	H	T	I	C	F	T	S	P	I	H	H
A	R	E	S	I	V	A	R	I	A	I	S	N	S	C
U	U	E	U	O	A	A	M	E	B	L	M	E	H	E
V	R	T	I	T	L	B	E	R	U	L	P	I	R	T
E	N	R	R	R	R	C	R	M	L	N	E	I	R	T
I	E	G	O	E	T	T	E	I	E	N	I	R	N	P









Praticiens du rêve

NEUCHÂTEL - Michel Perrin a levé le voile sur le monde secret des chamans Guarijos, à l'institut d'ethnologie.

Page 11

- Dans ce cahier, toute l'actualité du canton et de la ville
- Une toile du Neuchâtelois Daniel Rupp pour le rêve des enfants

Page 11

FESTIVAL / Films du sud sur les grands écrans neuchâtelois

# Exotisme et urgence

Les films du tiers monde sont devenus «films du sud». Sous ce vocable moins misérabiliste, ils ont fait souffler une bouffée de ferveur sur Fribourg, où le festival a enregistré près de 10.000 spectateurs en huit jours! Par bonheur, les plus intéressants de ces films-là ne retourneront pas moisir de sitôt sur des étagères. Une sélection met le cap sur le canton de Neuchâtel.

L'exotisme sur grand écran élargit considérablement le cercle des cinéphiles (quasi) disparu. D'Afrique, d'Asie ou d'Amérique latine, les films du sud laissent sourdre un sentiment d'urgence qui fait tout leur prix. Animateur de Passion cinéma, le critique Frédéric Maire abonde dans ce sens:

— Originaires de pays autrefois colonisés, les réalisateurs sont plus sensibles que nous le sommes à la colonisation des images orchestrée d'Amérique. Ils nous offrent des visions singulières, parce qu'ils vivent de l'intérieur la réalité de pays dont on parle peu ou mal.

A cet égard, la projection du film syrien «Les rêves de la ville» constitue une véritable curiosité.

Francy Schori, animateur du cinémathéâtre ABC, juge que les films du sud ont définitivement atteint l'âge adulte:

— Certains n'ont plus rien à envier au cinéma occidental. Un film comme «Les yeux bleus de Yonta», tourné en Guinée-Bissau, associe des dimensions politique, sociale et mythique avec un brio qu'on retrouve rarement ailleurs.

Pour le critique Vincent Adatte, le Festival des films du sud est l'occasion de faire voler en éclats un vieux poncif:

— Le cinéma n'a d'universel que sa technique! Tout art est codé par des cultures différentes. Marqués par la subjectivité de leurs auteurs, qui accordent plus de poids à leur liberté d'expression quand elle est menacée, ces films nous démontrent que l'autre est foncièrement «autre». Et qu'il faut faire un effort pour s'approprier son discours.

Dès demain, l'ABC à La Chaux-de-Fonds présentera cinq films jusqu'au 10 février: «Latino Bar», «Les yeux bleus de Yonta», «Les rêves de la ville», «La frontière» et «Un beau jour de grand vent». Neuchâtel reprendra les quatre



«LES YEUX BLEUS DE YONTA» — Tourné en Guinée-Bissau, vu à Cannes, bientôt sur les écrans neuchâtelois.

premiers pour les intégrer dans une sélection plus étoffée de dix films, qui seront programmés plusieurs fois et présentés ultérieurement dans nos pages. Le numéro 14 du journal du Centre culturel neuchâtelois leur est largement consacré. En hommage au réalisateur indien Satyajit Ray, le festival inclura la projection du film «La maison et le monde», d'après Rabindranath Tagore.

Au chef-lieu, trois films différents seront proposés chaque jour, du 10 au 18 février, au cinéma Rex. Chaque soir, les animateurs de Passion cinéma, organisateurs du festival avec l'Association de soutien au Centre écologique

Albert Schweitzer, présenteront les films.

Dans le foyer du cinéma, le bar proposera des spécialités brésiliennes. L'appétit vient en mangeant et la boulimie de pellicule atteint volontiers le festivalier: des abonnements permettant de casser en deux le prix de la séance seront proposés au public. Avis aux enseignants qui ne le sauraient pas encore: les classes qui souhaiteraient assister aux séances de 15h ou de 18h pourront obtenir des tarifs de groupe à la caisse.

◆ Christian Georges

● Patronage L'EXPRESS

# Le lac, comme un miroir



PRÈS DU PORT D'AUVERNIER — Soleil et frimas — ces ennemis de nature — joignent parfois leurs forces pour offrir au promeneur des paysages splendides. L'un poudre le vert de l'herbe de ses cristaux, l'autre les fait briller de tous leurs feux, avec le bleu du ciel et celui du lac dans lequel il se mire comme toile de fond. Un tableau qui donne presque un avant-goût de printemps que vient raisonner la silhouette décharnée d'un arbre, comme pour rappeler que la patience est une vertu...  
Pierre Treuthard - E

CATÉCHISME / Un succès de librairie

# Pistes de lecture

Le «Catéchisme de l'Eglise catholique» est un succès de librairie inattendu. Quatre mille exemplaires ont été vendus en Suisse romande uniquement. Mais combien d'acheteurs se révèlent-ils déçus par ce pavé de 600 pages? Combien s'interrogent sur la nécessité d'une telle publication? Deux prêtres neuchâtelois, Pascal Bovet et Jean-Marie Pasquier, se proposent de donner quelques pistes de réflexion et autres clés de lecture lors de soirées de présentation, dans divers lieux du canton. (Voir plus bas).

Les deux hommes se soucient en effet de situer le best-seller dans une juste perspective: ni parole d'Evangile, ni outil d'inquisition, cette somme théologique a pour principal mérite de définir ce que l'église catholique croit, célèbre et propose. Le document correspond à «la version rendue publique de Vatican II», quand bien même la minorité traditionaliste cramponnée aux idées pré-conciliaires s'y exprime sans équivoque.

De nombreux acheteurs du livre disent en avoir fait cadeau à des proches. Si le style n'est pas exagérément savant, certaines notions sont sujettes à malentendu. Sait-on que «la moralité des passions» est à interpréter à la lumière d'Aristote et de saint Thomas et non pas en réaction à la messagerie rose?... C'est le hic d'un ouvrage destiné autant aux évêques qu'à des fidèles moins férus de théologie. D'où le risque pour certains de verser dans «une lecture fondamentaliste» de l'ouvrage.

A une époque où l'individu préfère généralement suivre sa conscience - quitte à lui donner une géométrie variable - que des codes moraux

taillés dans le marbre, Jean-Marie Pasquier concède que le répertoire catholique va à contre-courant:

— Le choix de la conscience ne se fonde pas sur l'ignorance de la loi. S'il veut suivre sa conscience, l'homme a le devoir de l'éclairer...

Dans la mesure où le «Catéchisme» renonce à mentionner les interprétations modernes de la foi qui n'ont pas reçu de sanction magistérielle (par exemple dans une encyclique), Pascal Bovet prévient qu'il ne fallait «pas en attendre la révolution».

On aurait également tort d'y voir un instrument de reconquête. A ce propos, autant Jean-Marie Pasquier que Pascal Bovet s'avouent désarmés d'entendre Jean-Paul II le qualifier d'«instrument de mission». S'ils déplorent l'apport très limité du document au dialogue œcuménique, les deux prêtres soulignent qu'il est «ouvert à des développements ultérieurs» et que «dans la multitude cacophonique des messages, il répond au besoin des gens d'avoir des points de repère, qui transcendent la diversité des opinions».

Forcément partielles et tapageuses, les informations diffusées dans les médias à propos du nouveau «Catéchisme» peuvent désormais se décanter et laisser la place à une réflexion critique, dans des groupes de lecture. C'est le souhait de Pascal Bovet et Jean-Marie Pasquier.

◆ C. G.

● Neuchâtel, Salle du faubourg de l'Hôpital, jeudi à 20h15; Cressier, Châlet Saint-Martin, le 15 février à 20h15; La Chaux-de-Fonds, salle de Notre-Dame de la Paix, le 17 février à 20h; Peseux, salle paroissiale, le 22 février 20h.

ARTISTES / Possibilités de séjours

# Paris vous attend

Vous êtes artiste et la perspective d'aller travailler dès septembre 1993 à un projet particulier à Paris vous intéresse? Un appartement est à votre disposition à la Cité internationale des arts et vous avez jusqu'au 26 février pour faire parvenir votre dossier au service administratif du Département de l'instruction publique, au Château, à 2001 Neuchâtel.

Acquis par le comité du groupe «Atelier de Paris», subventionné par l'Etat et des entreprises, l'atelier a été occupé dès 1987 par trois artistes par an environ. Il est ouvert autant aux plasticiens, qu'aux musiciens, écrivains ou autres, pour des séjours variant entre trois et six mois.

Chargé de sa gestion, le DIP veille à l'attribuer à des artistes neuchâtelois -

définition large... - de secteurs variés. Il n'y a pas de limite d'âge ni de concours à proprement parler. En revanche, la commission des arts plastiques du DIP, éventuellement renforcée par des spécialistes d'autres disciplines artistiques, examine la motivation des candidats et l'intérêt des dossiers présentés.

Les artistes sélectionnés n'ont pas de loyer à payer, tout au plus une somme de 350 fr. à verser mensuellement à la cité des arts au titre de charges. Le canton peut apporter un aide financière. Suivant les demandes, il lui arrive aussi d'offrir un soutien aux artistes qui souhaiteraient effectuer un séjour à l'étranger. /cg

● Renseignements au 038/223902.



ARTISTES NEUCHÂTELOIS — Une possibilité de travailler dans un atelier parisien, quel que soit l'art pratiqué.

## AUJOURD'HUI

## La sainte du jour

Les Ella sont fières et droites. Studieuses et énergiques, elles réussissent. Ces femmes franches et directes sont aussi douées d'un sens aigu de l'observation et d'une clairvoyance étonnante. Bébés du jour: d'une bonne santé physique, ils seront doués pour la pratique du sport. E

## Conseil général

C'est sous la présidence de Daniel Huguenin-Dumittan que le Conseil général de Neuchâtel se réunit ce soir, dès 19h, à l'Hôtel de ville de Neuchâtel. Un ordre du jour très chargé attend les conseillers généraux. E

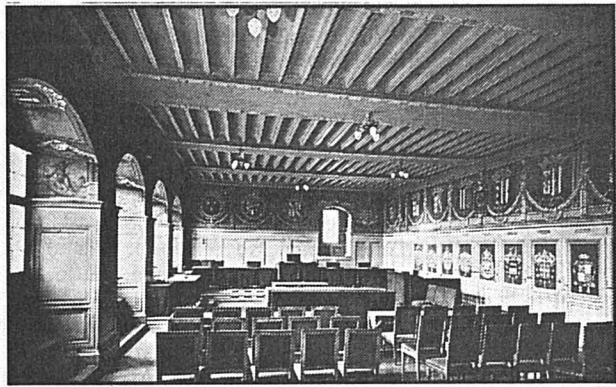
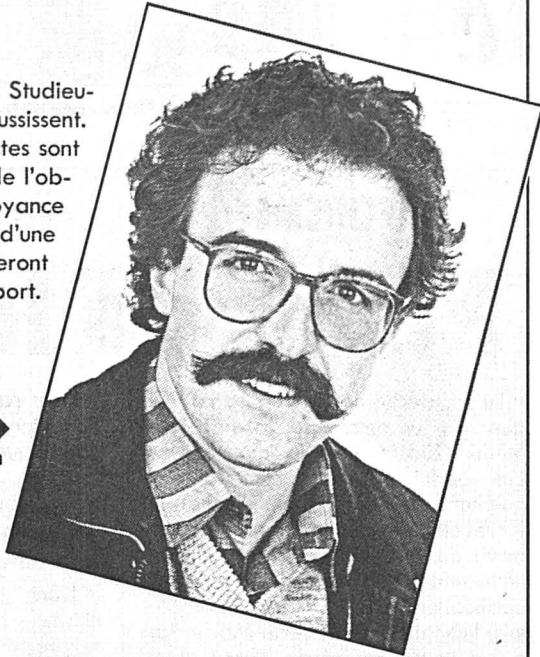

## Grand Conseil

Le Grand Conseil neuchâtelois entame ce matin, à 10h, par un débat sur l'après-EEE, une session extraordinaire de trois jours. Maurice Jacot préside les débats. E

## Musique

Fidèles à la tradition, les responsables de Plateau libre laissent une large place aux groupes suisses. Ils accueillent ainsi les Fishnet Stockings et Hot DC, deux groupes qui se sont taillé un beau succès au dernier Buskers festival. E



## Justice

« Lourde journée pour le Tribunal cantonal. La première cour civile se réunit ce matin, dès 9h, et la deuxième dès 14 heures. Pierre-André Rognon et Philippe Aubert assurent la présidence. E

## NAVIGATION FLUVIALE / L'ANNF entend bien tenir le cap

## La voie d'eau coule de source

Trop d'eau sombre a passé sous les ponts pour que l'Association neuchâteloise pour la navigation du Rhône au Rhin ne rappelle pas une fois encore, et elle l'a fait à l'occasion de son message de fin d'année, que la voie d'eau présente mille avantages. Dans la dernière livraison du bulletin d'information «Nouvelles de l'ANNF», le président Pierre Duckert ne cache pas que l'année 1992 a commencé dans la morosité, plus même, la consultation lancée auprès des organes cantonaux par le Département fédéral des transports et communications ayant bien failli porter le coup de grâce à la navigation.

Malgré cela, l'inauguration de deux ouvrages d'aménagement de voies navigables a remis à jour «ces dossiers empoussiérés». A Bamberg, en RFA, le 25 septembre a marqué l'ouverture officielle du canal Rhin-Main-Danube, réalisation qui met Bâle, et par ricochet la mer du Nord, en relation par voie d'eau avec la Mer Noire. Le conseiller fédéral Ogi y fut heureusement invité comme représentant d'un pays voisin.

Quelques semaines plus tard, le même conseiller fédéral, et c'était là en tant que partenaire de l'Allemagne, a inauguré la nouvelle écluse d'Augst. Ce fut pour le chef du Département fédéral des transports et communications, écrit l'ANNF, la meilleure manière de compléter son information sur les problèmes de la navigation intérieure et sans doute, mais à titre individuel, est-il acquis à la voie d'eau, et n'ignore-t-il pas que le coût de l'écluse proprement dite n'a représenté que cinq pour cent du coût de l'usine électrique... Par ailleurs, l'activité que connaissent de nombreux pays d'Europe dans ce domaine est la preuve de la prise de conscience générale de l'aide que peut apporter la navigation fluviale à la solution du transport des marchandises, en complément au chemin de fer et routes nationales.

Souhaitant permettre à chacun de mieux répondre aux questions que soulève son activité, l'ANNF rappelle qu'un bateau de 500 tonnes de gravier navigant sur les lacs suisses emporte le chargement de 32 camions charriant chacun de 15 à 16 tonnes, que de 10 à 12 millions de tonnes de matériaux de

construction transitent chaque année discrètement sur les lacs et rivières de ce pays et respectent ainsi l'environnement. A Genève, des convois poussés sur le Rhône, acheminent les ordures ménagères de la Jonction à l'usine d'incinération des Cheneviers, trafic passant totalement inaperçu et représentant l'équivalent de quelque 250 camions par jour. Quant au port de Bâle, près de 9000 péniches ont été enregistrées en 1990, représentant 9,2 millions de tonnes. Ce trafic peut se comparer à l'arrivée d'un wagon de chemin de fer toutes les 53

secondes, d'un camion toutes les 90 secondes, en fait d'un bateau toutes les 40 minutes. Par ailleurs, 120.720 passagers ont été enregistrés sur des bateaux arrivant à Bâle ou quittant cette ville.

Et avec l'Association suisse pour la navigation fluviale, l'ANNF rappelle que les besoins en transports de l'économie européenne pour l'an 2000 et la nécessité de sauvegarder l'environnement ne pourront être satisfaits que par la complémentarité entre le rail, la route et la voie fluviale. /ch



LA VOIE D'EAU - Tourisme, transports de passagers et de marchandises: on ne trouvera jamais mieux. E

## Des tramways aux bateaux

L'Association neuchâteloise des amis du tramway, qui a siégé vendredi soir à Auvernier sous la présidence de M. Jucker, a notamment entendu une conférence de son vice-président, Thierry Garcin, qui lui a parlé des bateaux à vapeur. A la veille du centième anniversaire de la fondation des TN, l'ANAT changerait-elle soudain de cap? Non, mais les amis des vieux tramways ne sont pas à une passion

près et celle des vieux bateaux habite également son vice-président. Il est dommage que les deux derniers vapeurs qui ont sillonné le lac de Neuchâtel aient été mis au rancart. La coque subsiste, qui s'est vu donner une autre affectation, et voudrait-on les remettre en marche qu'ils refuseraient tout service: la machinerie du «Neuchâtel» comme celle du «Fribourg» a, hélas, été ferrailée. E

## COURRIER

## Belmont: éviter le choc fatal

Faisant suite aux propos parus dans la rubrique «Courrier» de «L'Express» du 27 janvier dernier et pour éviter toute confusion, nous tenons en qualité de responsables de la Maison d'enfants de Belmont, à Boudry, à informer les lecteurs sur les raisons qui ont déterminé la pose d'une barrière métallique le long du côté sud de la propriété:

— La sécurité des enfants a été notre premier souci. En effet, depuis la construction de la route des Buchilles et le plan d'aménagement des quartiers du haut de Boudry, les jeux destinés aux petits enfants se sont trouvés à 3 mètres d'une route utilisée de plus en plus fréquemment par de nombreux habitants, par les transports en commun, les automobilistes voulant relier rapidement la N5 et les camions des chantiers voisins. En une année, le trafic a augmenté fortement (ne parlons pas de l'époque de l'impraticabilité du pont de Boudry) ainsi que la vitesse souvent inadaptée, représentent un réel danger pour les petits enfants occupés à courir, attraper des balles ou à découvrir la propriété. Le remplacement des fils de fer rouillés qui constituaient les anciens vestiges des limites bordant la propriété s'est imposé à l'époque où Belmont, reprenant le mandat des Pipolets, a ouvert l'accueil aux enfants dès deux ans.

— L'hygiène des pelouses et du sable a déclenché le deuxième critère. Des crottes et des résidus peu alléchants déposés par certains intrus ont été trouvés dans les endroits où les enfants jouent en contact direct avec le sol.

— La sauvegarde d'un espace éducatif est également entrée en ligne de compte pour la décision. En effet, la propriété devenait un raccourci, voire une piste de cross... Les cultures maraichères étaient souvent confondues avec un self-service en plein air...

Même si l'aspect esthétique est discu-



MAISON DE BELMONT - C'est la sécurité des enfants qui a d'abord inspiré la pose d'une barrière. E

table, il est à souligner que:

— Le treillis est posé uniquement là où il y a danger. Le côté nord-ouest est tout à fait libre et aucun portail ne ferme l'accès à l'institution. Les voisins savent très bien comment et par où venir pour rencontrer les enfants de l'institution ou pour profiter convenablement du parc.

— Des osiers ont été déjà plantés, des mûriers et des framboisiers suivront pour mieux intégrer la barrière au paysage.

Ce qui nous interpelle, c'est tout de même le fait que des promeneurs si attentifs ne retiennent que les images, sans se sentir l'âme d'aller vérifier aux sources. C'est vrai, la barrière est par-

lante: elle est bien là où on veut la mettre! Et pourtant... il suffirait dans bien des cas de vouloir la dépasser pour rencontrer les vraies valeurs!

Quelquefois, les proverbes sont parlants: honni soit qui mal y pense; les apparences trompent: à bon entendeur, salut!

Ceci dit, nous profitons pour remercier tous les collaborateurs, les nombreuses personnes et les organismes qui croient en l'ouverture que nous pratiquons et qui donnent de leur temps pour nous aider à la rendre vraie.

◇ Camilla et Louis Pillier directeurs de la Maison de Belmont Boudry

## Le ski, enfin!

On a enfin pu skier véritablement sur les montagnes neuchâteloises, entre La Vue-des-Alpes et Tête-de-Ran précisément, durant ce week-end. En effet, les skieurs de fond étaient nombreux sur les pistes; ils y ont trouvé une neige un peu mouillée mais très glissante néanmoins, comme au printemps. Les pistes de fond traditionnel et de skating étant bien marquées, on a même pu aller jusqu'aux Neigeux. Relevons que la couche est toutefois mince, donc tout juste praticable. Si, samedi, le brouillard était

bien présent en maints endroits, ce ne fut certes pas le cas hier. Au Crêt Meuron, hier matin, la couche de neige était légère mais suffisante pour y pratiquer le ski alpin. Preuve en est les skieurs qui se sont déplacés en nombre, auxquels se sont mêlés les adeptes de snow-board et les jeunes lugeurs. Le télésiège fonctionne depuis jeudi dernier et, selon Marcel Gremion, propriétaire des installations, il sera en service les après-midi ainsi que tous les soirs de 19 à 22 heures. /mh

## ACCIDENTS

## TRAVERS

■ DÉBUT D'INCENDIE - Hier, vers 13h30, le centre de secours de Couvet et le corps des sapeurs-pompiers de Travers, sont intervenus rue des Moulins No2 à Travers, pour un début d'incendie dans une cuisine, dû à de l'huile surchauffée. Le sinistre a été rapidement circonscrit. Cuisine endommagée. /comm

## FLEURIER

■ CAVALIÈRE BLESSÉE - Hier, vers 19h30, une moto conduite par un habitant de Fleurier circulait sur la route de la Montagnette à Fleurier, en direction du sud. A proximité de la rue du Stand, le bruit de sa machine effraya le cheval monté par O.S., de Pontarlier (France). La cavalière chuta lourdement sur la chaussée. Blessée, elle a été transportée par une ambulance à l'hôpital de Couvet. /comm

## AUVERNIER

■ CONDUCTEUR RECHERCHÉ -

## LA CHAUX-DE-FONDS

■ PASSANTES BLESSÉES - Vers 20h, une voiture conduite par un habitant de La Chaux-de-Fonds, circulait autour du rond-point devant l'hôpital, avec l'intention de s'engager sur la rue du Chasseral, en direction de l'ouest. Au cours de cette manœuvre, le conducteur heurta C.A. et N.A., de La Chaux-de-Fonds, qui traversaient la chaussée du sud au nord. Blessées, les passantes ont été prises en charge par le personnel de l'hôpital. /comm

● D'autres accidents sont relatés en page 15

ETHNOLOGIE DIRECTE / Michel Perrin chez les Guajiros de Colombie et du Venezuela

# Sur les terres secrètes des chamans

**A**méricaniste reconnu, ethnologue de terrain, Michel Perrin est aussi l'auteur d'ouvrages destinés au public, comme «Le chemin des Indiens morts» et «Les praticiens du rêve, un exemple de chamanisme», aboutissements d'une longue recherche, basée sur une quinzaine d'années de rencontres avec les Indiens. Récemment invité par l'Institut d'ethnologie de l'Université de Neuchâtel, il a dévoilé avec le respect de l'amitié et la rigueur du chercheur, une partie du «monde autre», exploré par les chamans guajiros, peuplade indienne qui vit en partie en Colombie et en partie au Venezuela. Michel Perrin a vécu trois ans au milieu d'un clan familial, par le biais duquel il a eu accès aux pratiques du chamanisme.

L'ethnologue tient avant tout à son rôle d'observateur et à donner la parole aux Indiens, qu'il cite souvent dans son dernier livre. La culture indienne est basée sur la notion de mondes parallèles: celui de la vie pratique et quotidienne et le «monde autre», dans lequel est inscrit le destin des hommes et où se trouve l'explication de la maladie et de la mort. Seul le rêve permet d'y accéder. La notion de rêve est donc primordiale, puisqu'elle permet de se mettre en contact avec les forces essentielles. Elle est personnifiée par une divinité, nommée Rêve. Le chaman a le privilège d'entrer en communication avec ce «monde autre». Il est désigné à la tribu par tout un réseau de signes, envoyés par les puissances de cette vie parallèle, à laquelle il appartient un peu. Son don principal est celui de rêver beaucoup précisément, mais il le paie aussi souvent par une santé délicate, une intolérance à certains aliments animaux. Il lui arrive de s'évanouir. Il court également des risques, car Rêve retient parfois à jamais l'âme

des dormeurs. Il doit aussi encourir une certaine marginalisation. Le chaman homme est soupçonné d'être homosexuel et la femme d'être une dévergondée. En fait, ils sont reconnus pour posséder à la fois les pouvoirs de l'homme et ceux de la femme. A noter, la fonction de chaman est assumée à 80% par des femmes. La société Guajiros pour autant contrôle ses chamans. S'ils abusent de leurs pouvoirs ou présentent des signes de démence, ils sont «déchamanisés».

Pour entrer dans le «rêve», afin de soigner un malade, le chaman s'appuie sur la consommation de drogue. Chez les Guajiros, il s'agit de jus de tabac, dont il contrôle assez bien les doses, pour revenir à volonté au monde ordinaire. Le prix est élevé et la cure peut prendre plusieurs jours. Après avoir attiré l'attention des dieux, en agitant un hochet et en psalmodiant, il donne à lui seul un spectacle de toutes les manifestations de la douleur. Le chaman souffle aussi sur le malade, crache sur lui le jus du tabac, parfois il procède à des massages. Tout le clan l'assiste.

Le chaman a aussi le pouvoir de décrypter les rêves d'autrui, selon une clé des songes. Parfois les règles sont simples. Il y a l'inversion: rêver que l'on a du bétail, signifie qu'on n'en aura justement pas. Le fait de caresser un renard en rêve est une évidence. Une relation amoureuse avec une personne du clan du renard est prévisible. Mais le décryptage peut être plus complexe. Le bon chaman peut faire alors faire preuve d'une grande prudence et réserver son pronostic. Pas dupe, Michel Perrin a aussi constaté quelquefois que les chamans gardent les pieds solidement sur terre, lorsqu'il s'agit de fixer leurs honoraires. La santé n'a pas de prix, chez les Indiens aussi.

◇ L. C.



SEPAANA - La parole est donnée aux Indiens, praticiens du rêve.

## Les nouveaux au Musée

**C**inq peintres en début de carrière se présentent officiellement au public, grâce à l'exposition qui vient de s'ouvrir au Musée d'art et d'histoire de Neuchâtel. Elle répond au désir d'une institution, qui se veut en prise directe avec la création artistique en train de se réaliser. D'autre part, il est bon pour les jeunes peintres et sculpteurs de se confronter avec les visiteurs, sans attendre forcément l'épanouissement de la maturité. Un filtre demeure pourtant. Cette possibilité est réservée aux nouveaux membres de la section neuchâteloise de la Société des peintres, sculpteurs et architectes suisses (SPSAS). L'exposition, présentée au rez-de-chaussée, accueille donc: Guido Bernasconi, Gisèle Emery-Nussbaumer, Christiane Dubois, Jean-Claude Gros-Gaudenier, Bernard Cattin. C'est le peintre André Siron qui a lancé cette idée, reprise avec enthousiasme par Walter Tschopp, conservateur du secteur des beaux-arts du musée, qui compte ouvrir régulièrement ses portes à tous les prochains nouveaux membres de la SPSAS.

Le vernissage de ce nouveau cycle d'expositions a été ouvert par Jean-Pierre Jelmini, tandis que Jean-Paul Perregaux, président de la section, présentait brièvement les nouveaux venus. Le conseiller communal André Bühler, passant comme chat sur braise sur les conflits qui peuvent survenir parfois entre les artistes et les institutions, a souligné l'importance de la SPSAS, en tant que corporation qui représente un interlocuteur valable et qui permet aux créateurs d'affirmer leurs aspirations.

Très soignée dans sa présentation, l'exposition est en prise avec le travail récent de cinq artistes qui n'en sont pas à leurs premières armes. Guido Bernasconi est déjà reconnu pour ses extrapolations décapantes à partir des chocs visuels contemporains, Gisèle Emery-Nussbaumer était déjà présente sur une des fameuses bâches du collège de la Promenade. Actuellement exposée également à la galerie Jonas de Cortaillod, Christiane Dubois surprend par la fécondité de ses recherches actuelles. Les écrans de lumière tendus au fil du pinceau de Jean-Claude Gros-Gaudenier libèrent de sereins espaces, tandis que Bernard Cattin interpelle les montagnes. Une belle brassée de talents qui confirme la fertilité des lieux. /lc

SEMAINE DE L'ENFANCE / Une toile de D. Rupp vendue aux enchères

## Les enfants ou le temps de rêver

«Eclat de lune, rayon de soleil pour tous les enfants du monde», tel est le titre que le Neuchâtelois Daniel Rupp a

donné à la toile qu'il a réalisée pour la Semaine de l'enfance - mise sur pied par le Jeune chambre économique (JCE)

dont le coup d'envoi sera donné le 3 mai prochain. La peinture de l'artiste ainsi que celle de Willy Richard (voir L'EXPRESS du 23.1.93) seront mises aux enchères à cette occasion. La toile de Daniel Rupp constituera par ailleurs le fond de la scène d'un méga-concert - qui saluera la présence de plusieurs vedettes internationales - prévu le samedi 8 mai aux patinoires du Littoral. Les fonds récoltés permettront de soutenir différentes causes en faveur des enfants (voir encadré).

«Eclat de lune, rayon de soleil pour tous les enfants du monde» est une toile composée de trois éléments de 180cm x 180cm, ce que l'on appelle un triptyque. Couleurs vives et éclatantes, mélanges de jaune et de bleu, on y découvre la lumière des astres, le soleil et la lune. Un espoir. Et une réalité aussi: la famine qui sévit avec violence dans les pays du tiers monde. La faim, l'artiste l'a matérialisée en faisant apparaître une saute-elle sur chacun des panneaux.

«Je n'ai pas vraiment modifié mon style pour réaliser cette toile, explique le peintre. A travers de la matière et de la couleur, j'ai avant tout cherché à développer chez l'enfant une sensibilité qui nous échappe un peu à nous, les adultes. Je voulais aussi leur donner quelque chose de plus spirituel que de l'eau: le temps de rêver.

La démarche de la JCE a tout de suite séduit l'artiste:

«Chercher à s'occuper de tout ce qu'il y a au-delà des frontières et des barrières, c'est beau! Car les enfants ne sont-ils pas notre futur?»

Réalisée en utilisant une technique mixte - de la peinture acrylique et du tempera -, la toile a été tirée sous forme de 100 sérigraphies de 50cm x 150centimètres. Numérotées et signées, elles seront présentées, accompagnées d'une biographie de l'artiste, dans un coffret réalisé en carton et en tissu.

◇ C. Tz

● Les sérigraphies peuvent être commandées en téléphonant au (038) 441188.

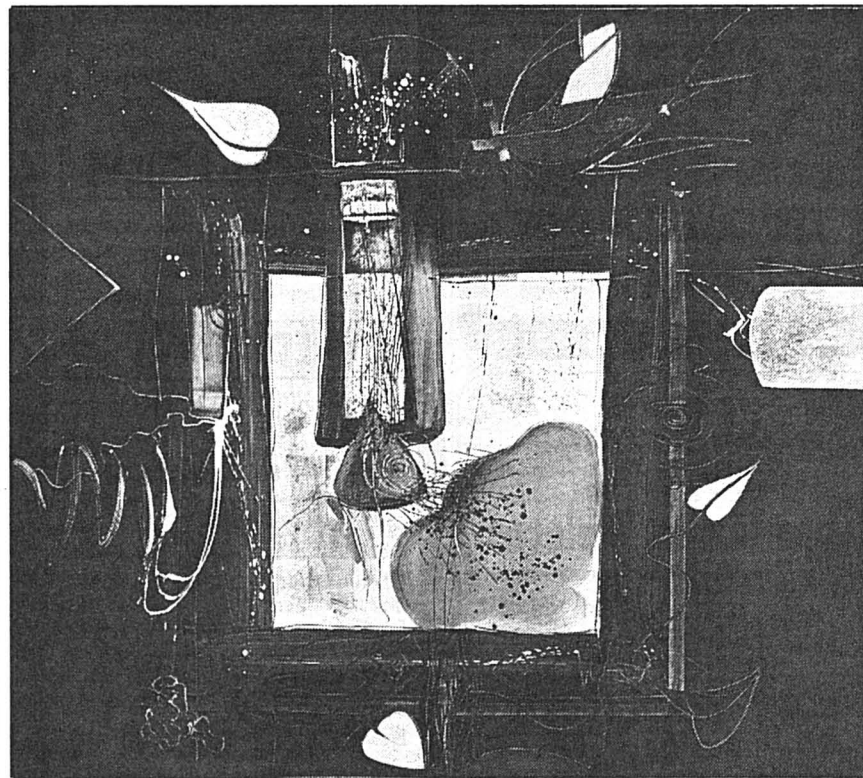

L'ŒUVRE DE DANIEL RUPP - Ici, le panneau central du triptyque représentant le soleil.

## Des droits à respecter

Le grand gala prévu le 8 mai aux patinoires du Littoral sera sans nul doute le clou de toutes les manifestations prévues durant la Semaine de l'enfance. Outre chaînes de télévisions, artistes et vedettes internationales, le concert attend par ailleurs la venue de près de 6000 personnes en provenance de toute la Suisse romande. Une partie des fonds récoltés durant cette méga-soirée sera versée à la Défense des enfants - international (DEI). Ce afin de permettre la constitution d'un fonds de secours d'urgence et financier

destiné à la publication d'un matériel didactique présentant les articles de la convention relative aux droits de l'enfant à des enfants âgés de 7 à 12 ans.

Créée à Genève en 1979, la DEI est une organisation non gouvernementale indépendante et qui se consacre spécifiquement et uniquement à la promotion et à la protection des droits de l'enfant. La section suisse a vu le jour il y a sept ans et son président n'est autre que le chanteur Henri Dès! /ctz

## Et de 24...

**D**eux nouvelles interpellations ayant été déposées, c'est finalement un ordre du jour de 24 points qui attend les conseillers généraux ce soir dès 19h30 à l'Hôtel de ville.

Le groupe EcoSol (Eric Augsburger) constate que des personnes nécessaires sont «clairement invitées à s'afficher comme telles» par le biais de soupes populaires servies sur la place publique. Aussi demande-t-il au Conseil communal de dire dans quelle mesure des concitoyens seraient incapables de se nourrir par leurs propres moyens. Le cas échéant, qu'a-t-il l'intention d'entreprendre pour qu'une solution politique se substitue à la charité publique?

Les radicaux (Jacques Perret) s'interrogent au sujet de la réalisation d'un plan spécial pour la zone du Crêt-Taconnet. Sur le plan figurant dans L'EXPRESS du 2 décembre dernier, la zone inférieure, côté montagne, ne fait pas partie du périmètre retenu malgré la vétusté de certaines parties des entrepôts qu'elle abrite. Ils souhaitent connaître les raisons qui ont guidé le choix de ce périmètre. /jmy

## L'art et la science

**C**hez M.D.J., art contemporain, autrement dit à la galerie de la Maison des jeunes qui vient de changer d'appellation, s'est ouverte une exposition sur le thème du voyage à travers le corps, traité d'une manière aussi inattendue que spectaculaire. Patrick Raynaud manipule en lucide metteur en scène les révélations de la biologie contemporaine. Mais ses installations n'ont rien d'un laboratoire, le parcours est libre sur les traces des analogies. Les caisses, les selles d'images sont posées en travers des salles, comme abandonnées dans une vaste débauche. La présence de ses objets s'impose pourtant et entoure le spectateur qui se trouve capté dans leur luminosité très théâtrale. Conduit de pas en pas, il traverse ce dédale pour parvenir à la salle sacralisée des chasses, enfermant des «ossements» contemporains, composés de tubes fluorescents.

Avec cette exposition, la galerie s'affirme dans sa présentation d'artistes cherchant d'autres véhicules d'expression, mais qui demeurent dans une expression cohérente. Ainsi Raynaud ne renie pas la relation de l'art et de la science, une ligne culturelle qui est directement reliée à la démarche de la Renaissance. Le nouveau sigle M.D.J., art contemporain marque le cinquième anniversaire de la création de la galerie de la Maison des jeunes et précise mieux sa vocation. Pour le reste rien ne change. Jean-Pierre et Isabel Huguet l'animent avec un plaisir toujours renouvelé, selon le même principe de l'auto-financement. /lc

## AVIS TARDIFS

# IDEMAT.

BÔLE

CASH AND CARRY

### DÈS FR. 15.- le M<sup>2</sup>

vous choisissez  
vous payez  
vous emportez

Projet et devis GRATUIT  
Exposition IDEMAT S.A. 2014 Bôle  
Tél. 038/41 40 30, rue du Verger 11  
152345-376

Café-Restaurant le Panorama à Saules

## Vacances annuelles

jusqu'au 4 mars 1993 inclus.

152327-376

## RAPPEL A NOS ABONNÉS

Délai pour vos changements d'adresse de vacances

## L'EXPRESS

# 5

jours ouvrables à l'avance



DÉPARTEMENT DES TRAVAUX PUBLICS

MISE À L'ENQUÊTE PUBLIQUE  
COMMUNE DE ROCHEFORT

Demande de dérogation à l'alignement des constructions de la J 10  
Concernant : Rehaussement d'un immeuble.

Pour le compte de M. Arthur BURRI  
à Rochefort  
sur art. N° 2349 du cadastre de Rochefort.

Toute opposition motivée est à adresser par écrit au Service des ponts et  
chaussées, Portalès 13, case postale 1332, 2001 Neuchâtel dans un délai de  
20 jours, soit jusqu'au 17 février 1993.

Neuchâtel, le 25 janvier 1993.

Le conseiller d'Etat  
Chef du département des Travaux publics  
P. Hirschy

142613-120



VILLE DE NEUCHÂTEL  
TRAVAUX PUBLICS

ROUTE DE CHAUMONT

Afin de permettre le défrichement d'une  
bande de forêt, la partie inférieure de la  
route de Chaumont, entre la rue des  
Acacias et le carrefour avec la rue Denis-  
de-Rougemont sera fermée à la circula-  
tion du lundi 1<sup>er</sup> au vendredi 5 février  
entre 8 h 30 et 17 h.

Durant les heures de fermeture, la circula-  
tion montante sera déviée par la rue  
Denis-de-Rougemont et la circulation  
descendante sera déviée sur la route de  
Plaines-Roches.

Nous prions les usagers de respecter la  
signalisation qui sera posée et les remer-  
cions de leur collaboration.

LA DIRECTION  
DES TRAVAUX PUBLICS

39443-120

IMMEUBLES

A vendre  
à La Jonchère

terrain à bâtir  
de 600 m<sup>2</sup>

très belle situation, totalement équipé.

Fr. 160.000.-.

Faire offres sous chiffres 450-3381  
à ASSA, Annonces Suisses S.A., 2,  
fbg du Lac, 2001 Neuchâtel 152282-122

152264-122



Un financement exceptionnel  
pour être chez soi

SAINT-BLAISE

Près du lac et des transports publics.  
Dans petit immeuble neuf.

Très beau studio

38 m<sup>2</sup> + balcon. Place de parc.  
Mensualité 'Propriétaire': Fr. 813.- + charges  
387

HABITATIONS POUR TOUS

51, rue des Moulins - 2004 Neuchâtel  
Tél. 038/25 94 94

L'EXPRESS

L'abonnement annuel = 50% d'économie  
par rapport à l'achat au numéro

+ 1 mois gratuit

pour tout nouvel abonnement annuel

- L'abonnement se renouvelle tacitement  
sauf révocation écrite 1 mois avant  
l'échéance
- Pour la première période, le montant  
sera déterminé au prorata.
- Cette offre est valable uniquement pour  
les nouveaux abonnés.

- Coupon à retourner sous enveloppe collée  
et affranchie de 60 c. à :

L'EXPRESS  
Service de diffusion  
Case postale 561  
2001 Neuchâtel

Bulletin de souscription

Je souhaite recevoir  à l'essai

Je m'abonne par  trimestre

Fr. 64.-

semestre

Fr. 121.50

année

Fr. 230.-

Marquer d'une croix ce qui convient

Nom  142664-110

Prénom

N° Rue

N° Localité

Date  Signature



RÉSIDENCE  
DE VALLOBREUSE

Hauterive - Marnière 20

Cette réalisation comprend  
de magnifiques

appartements de 6 -  
5½ - 4½ et 2½ pièces

avec des équipements de haut standing.  
Prix très compétitif. Aide fédérale.  
Promotion et vente :

GÉRANCE CHARLES BERSET  
Jardinière 87, 2300 La Chaux-de-Fonds  
☎ (039) 23 78 33. 142581-122

A vendre à Savagnier

terrain à bâtir  
de 1515 m<sup>2</sup>

Fr. 180.-/m<sup>2</sup>.

Faire offres sous chiffres 450-3379  
à ASSA, Annonces Suisses S.A., 2,  
fbg du Lac, 2001 Neuchâtel 152279-122

Vends à Belfort (France)  
dans un immeuble de standing

BUREAU 500 m<sup>2</sup>

+ parking.  
Rapport locatif annuel Fr.f. 400.000.-.

Renseignement :  
Maître Lehmann  
Tél. (0033) 84 28 05 13. 142704-122

A vendre sur la

Costa  
Dorada

beau terrain  
arborisé (amandiers  
- oliviers) avec  
refuge. Très belle  
vue sur la mer.  
Surface 13.000 m<sup>2</sup>.  
Prix : Fr. 35.000.-.

Téléphone  
(022) 794 24 74.  
142582-122



Suite  
des annonces  
classées  
en page 18

A LOUER

Rouges-Terres 6, Hauterive  
Nous louons pour le 1<sup>er</sup> mars 1993 ou  
selon convention un

appartement  
de 4½ pièces

- belle vue sur le lac,  
- tapis,  
- cave.

Loyer : Fr. 1008.- (charges comprises).

Pour plus de détails, vous pouvez  
téléphoner à Madame Scheidegger,  
tél. (038) 33 69 67 (entre 10 et 13  
heures). 142682-126

A LOUER

À FLEURIER

rue du Levant  
pour le 1<sup>er</sup> avril 1993

APPARTEMENTS DE  
2, 3 et 4½ PIÈCES

CLAUDE MAYOR 038 24 22 52

À LOUER

À FONTAINEMELON

Rue Bellevue,  
dès le 1<sup>er</sup> avril 1993

appartement 4 pièces

3<sup>e</sup> étage, cuisine agencée, bains-W.-C. sé-  
parés, cave.  
Loyer Fr. 1121.- + charges Fr. 135.-.

Rue Bellevue,  
dès le 1<sup>er</sup> avril 1993

appartement rénové  
3 pièces

3<sup>e</sup> étage, cuisine agencée, bains-W.-C. sé-  
parés, cave.  
Loyer Fr. 960.- + charges Fr. 120.-.

Rue de la Côte,  
dès le 1<sup>er</sup> mars 1993

appartement 3 pièces

4<sup>e</sup> étage, cuisine agencée, bains-W.-C.,  
balcon, cave.  
Loyer Fr. 845.- + charges Fr. 100.-.

Chemin des Loges,  
dès le 1<sup>er</sup> mars 1993

appartement 3 pièces

1<sup>er</sup> étage, cuisine agencée, bains-W.-C.,  
cave.  
Loyer Fr. 827.- + charges Fr. 135.-.

Pour tous renseignements :

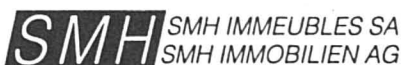

Faubourg de l'Hôpital 1  
Case postale 1365  
CH-2001 Neuchâtel  
Téléphone 038 25 66 66

142700-126

ET VOUS INFORMER...

RTN-2001

HIT-PARADE  
DÉDICACES  
HIT-CHARADES  
SUPER PRIX

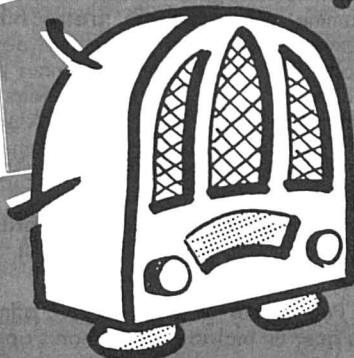

\* 4141 #  
VIDEOTEX

Société de  
Banque Suisse

A LOUER

À MARIN

rue des Indiennes  
pour le 1<sup>er</sup> avril 1993

APPARTEMENTS  
de 3½ pièces

dès Fr. 1385.- + charges

CLAUDE MAYOR 038 24 22 52



A louer  
à Auvornier

BEL APPARTEMENT  
DE 3 PIÈCES

Tout confort.  
Fr. 1100.- + Fr. 100.-  
charges. 152274-126

NEUCHÂTEL - Puits-Godet 22  
Tél. 038 / 25 46 42

4-5 PIÈCES DUPLEX

Dombresson. Tout confort,  
grand balcon, tout de suite.  
Fr. 1850.- inclus garage et place  
de parc.

3 PIÈCES ATTIQUE

Cormondèche. tout confort,  
cheminée, cachet,  
dès le 1<sup>er</sup> avril 1993.  
Fr. 1300.- + charges, inclus parc.

3 PIÈCES ATTIQUE

Centre-ville. 100 m<sup>2</sup>, tout con-  
fort, cheminée,  
dès le 1<sup>er</sup> avril 1993.  
Fr. 1721.- + charges.

3½ PIÈCES

Chavannes. Standing, cheminée,  
dès le 1<sup>er</sup> avril 1993.  
Fr. 1540.- + charges.

DEUX PIÈCES

Bevaix. Cuisine agencée, tout de  
suite.  
Fr. 703.- + charges et place de  
parc.

STUDIO

Le Landeron. Cuisine + W.-C.,  
(douche commune), tout de suite.  
Fr. 400.- tout compris.

STUDIO MEUBLÉ

La Coudre. Balcon, vue,  
dès le 1<sup>er</sup> avril 1993.  
Fr. 645.- + charges.

STUDIO

Marin. Cuisine équipée,  
dès le 1<sup>er</sup> avril 1993.  
Fr. 525.- + charges. 152098-126

RÉGICO NEUCHÂTEL SA  
(MEMBRE DU GROUPE GECO)  
3, RUE SAINT-HONORÉ - 2001 NEUCHÂTEL  
Tél. 038/24 34 88

MOTS CROISÉS

1	2	3	4	5	6	7	8	9	10
1									
2									
3									
4									
5									
6									
7									
8									
9									
10									

Problème No 21 - Horizontalement:

1. Pelouse de gazon formant un glacis  
en amphithéâtre. 2. Forme de préfixe.  
Division d'une action dramatique. 3. Un  
peu de lumière. Un certain temps. Qui  
est confus. 4. Amas de minéraux. De  
quoi faire une javelle. 5. Peut être un  
écueil. A un emploi dans la corderie. 6.  
Grande étendue d'eau tranquille. Pronom.  
7. Préfixe. Hommes de tête. 8.  
Dégoûté. Parti. Fait entrer. 9. Se dit  
d'une langue de vipère. 10. Qui per-  
siste.

Verticalement: 1. Instrument de musi-  
que du type de l'épinette. 2. Sur les  
dents. Propos venimeux. 3. Rivière de  
France. Père de peuples. 4. Pronom.  
Sorte de table. Exclamation. 5. Arbre  
à suc servant comme poison de flèches.  
Ennui. 6. Le dry en enferme. Contra-  
ction violente. 7. Est remarquable. Est  
convenable. Préposition. 8. Mesures à  
prendre. Attendrit. 9. Amoureux à l'ex-  
trême. 10. Qui n'est donc pas confus.  
Gaulois.

Solution du No 20 - Horizontalement:

1. Subalterne. 2. Inouïes. Oc. 3. Dru.  
SR. Ecu. 4. Cherchés. 5. RF. Aria. Us. 6.  
Elite. Giro. 7. Sève. Ris. 8. Ur.  
Débats. 9. Bréviaire. 10. Issues. Dry.  
Verticalement: 1. Sidérés. Bi. 2. UNR.  
Fleurs. 3. Bouc. Ivres. 4. Au. Hâte.  
Vu. 5. Liseré. Die. 6. Terri. Réas. 7.  
Es. Cagibi. 8. Eh. Isard. 9. Noceur.  
Ter. 10. Ecussons.

Le truc du jour:

Si votre gruyère a durci, vous pou-  
vez essayer de lui rendre un peu de  
moelleux en l'enveloppant quelques  
heures dans un torchon mouillé de  
vin blanc. Vous pouvez aussi faire  
trempier votre fromage quelques heu-  
res dans du lait frais.

A méditer:

Dans les mésaventures, on ne  
trouve pas toujours tous les amis  
qu'on se croit.

Paul Léautaud

# Manifestations



Rubrique réservée aux annonces de 2, 3 et 5 colonnes. Délai l'avant-veille à 12 h.



La Ville de Neuchâtel et le Centre culturel neuchâtelois présentent **jeudi 11, vendredi 12, samedi 13 février, à 20 h 30, dimanche 14 février à 18 h**

## DANSE: OBJET - FAX « LES GRIFFES DU DESTIN »

Sur des musiques de Luc Petitnicolas danseront Milena Pezzini, Patrick Humbert, Jean-Claude Pellaton, Marie Lecocq et Ricardo Rozo.

Location: Centre culturel neuchâtelois, tél. (038) 25 05 05. Billets en vente à l'entrée.

152255-156

Home La Sombaille  
Sombaille 4c  
La Chaux-de-Fonds  
**Vernissage de l'exposition patchwork et créations textiles**  
de Madame Grandet  
Vendredi 5 février 1993 à 19 h.  
Entrée gratuite. 142584-156



## La nouvelle Mazda 626 a l'esprit de famille.

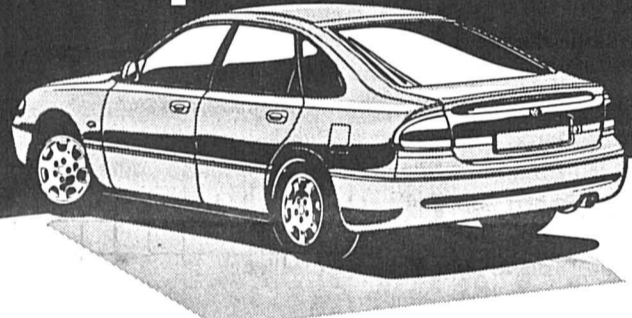

Son moteur 2,0i 16 V n'a rien de pépère et pourtant la nouvelle Mazda 626 est bien une familiale. Le confort ne manque pas: verrouillage central, lave-glaces électriques, radiocassette stéréo et de la place à revendre aussi bien pour les passagers que pour les bagages. Venez l'essayer avec vos chères têtes blondes. Garantie 3 ans ou 100 000 km. **Dès Fr. 27.350.-**

## GARAGE DU ROC S.A.

Pierre-à-Mazel 1

2000 Neuchâtel - Tél. (038) 24 44 24

152235-110

Rouler de l'avant. **Mazda**

## Golf-Club Les Bois

### SOUSSION

Dans le cadre de la construction d'un terrain de golf de 18 trous, accès, parking et passage inférieur, le **Golf-Club Les Bois** met en soumission les travaux suivants:

431.1	Bûcheronnage	40 plantes
432.2	Terrassement terre végétale	10.000 m <sup>3</sup>
433.1	Construction d'étangs	8000 m <sup>3</sup>
434.1	Construction de « tees » et « greens »	8000 m <sup>3</sup>
434.2	Engazonnement	22 ha
435.1	Plantations forestières	600 plantes
437.2	Inst. d'arrosage automatique	5000 ml/150 arroseurs
46	Génie civil pour voie accès, parking	200 ml/100 places
47	Génie civil pour passage inférieur	20 ml

Devis global: **Fr. 3.000.000.-**

Travaux à exécuter en 5 mois, dès mai 1993.

Envoi des dossiers aux entreprises inscrites: le 22 février 1993

Retour des soumissions: le 15 mars 1993

Pour obtenir ces dossiers, les entreprises et fournisseurs sont priés de s'inscrire par écrit au **Golf-Club Les Bois**, case postale 26, 2336 Les Bois.

**Golf-Club Les Bois**

142686-110

## En Suisse romande les lecteurs de L'EXPRESS

trouveront leur quotidien dans les kiosques des gares de:

- Aigle, kiosque de la gare
- Bassecour, kiosque de la gare
- Brigue, bibl. de la gare CFF
- Brigue, bibl. de la gare Lötschberg
- Bulle, kiosque de la gare
- Château-d'Éx, kiosque de la gare
- Chaux-de-Fonds (La), kiosque de la gare
- Cointrin, kiosque Aérogare (arrivée)
- Corcelles/NE, kiosque de la gare
- Courrendlin, kiosque de la gare
- Courtelay, kiosque de la gare
- Courtepin, kiosque de la gare
- Delémont, kiosque de la gare
- Fleurier, kiosque de la gare
- Fribourg, kiosque de la gare
- Genève, bibl. gare Cornavin, quai 4
- Genève, bibl. de la gare Romande
- Genève, bibl. de la gare Brigitte
- Genève, kiosque de la gare Gina
- Gryon-Barbolesaz, bibl. Naville Gare
- Hauts-Geneveys (Les), kiosque de la gare
- Lausanne, kiosque de la gare Hall
- Lausanne, kiosque de la gare Sous-voie
- Lausanne, kiosque de la gare Est
- Leysin-Feydey, bibl. de la gare
- Locle (Le), kiosque de la gare
- Malleray, kiosque de la gare
- Marin, kiosque de la gare
- Martigny, kiosque de la gare
- Morges, bibl. Naville gare
- Moutier, kiosque de la gare
- Neuchâtel, kiosque de la gare Hall
- Neuchâtel, kiosque de la gare Lipo
- Neuveville (La), kiosque de la gare
- Nyon, bibl. Naville gare
- Payerne, kiosque de la gare
- Porrentruy, kiosque de la gare
- Reconvilier, kiosque de la gare
- Renens, kiosque de la gare
- Romont, kiosque de la gare
- Sainte-Croix, kiosque de la gare
- Saint-Imier, kiosque de la gare
- Sierre, kiosque de la gare
- Sion, bibl. de la gare
- Sonceboz, kiosque de la gare
- Tavannes, kiosque de la gare
- Tramelan, kiosque de la gare
- Vevey, bibl. de la gare
- Viège, bibl. de la gare
- Villars s/Ollon, bibl. de la gare
- Yverdon, kiosque de la gare
- Zermatt, kiosque de la gare-BVZ.

151081-110

## A VOTRE SERVICE

### CINEMAS

#### NEUCHÂTEL

##### APOLLO 1 (25 21 12)

**LE GRAND PARDON 2** 15 h - 20 h 15. 16 ans. 1ère vision. Faveurs suspendues. Film d'Alexandre Arcady, avec Roger Hanin, Richard Berry, Jennifer Beals et Christopher Walken. Après 10 ans, Raymond Bettoun sort de prison et apprend que son fils cache derrière ses affaires immobilières, une autre activité qui va ramener la famille Bettoun dans l'engrenage fatal, celui de la mafia et des règlements de compte.

**VIEILLE CANAILLE** 18 h. 16 ans. 2e semaine. De Gérard Jour'd'hui, avec Michel Serrault et Pierre Richard.

##### APOLLO 2 (25 21 12)

**FATALE** 15 h - 20 h 45. 16 ans. 3e semaine. De Louis Malle, avec Juliette Binoche et Jeremy Irons. Il est secrétaire d'Etat, elle est l'amie de son fils. Troublés et incapables de maîtriser leur passion, ils iront jusqu'au scandale. Un grand film d'amour.

**LOLA, UNE FEMME ALLEMANDE** 18 h (V.O. s/tr. fr.). Cycle R.W. Fassbinder. Hommage au célèbre réalisateur allemand qui brosse le tableau de sa génération à travers l'Allemagne historique.

##### APOLLO 3 (25 21 12)

**LA BELLE ET LA BÊTE** 15 h. Enfants admis. 9e semaine. Le nouveau film de Walt Disney.

**BODYGUARD (GARDE DU CORPS)** 17 h 45 - 20 h 30. 12 ans. 8e semaine. De Mike Jackson, avec Kevin Costner, Whitney Houston. Action, suspense, musique. Un film palpitant où Kevin Costner incarne un garde du corps qui doit à tout prix protéger une star...

##### ARCADES (25 78 78)

**SISTER ACT** 15 h - 18 h - 20 h 30. Pour tous. 4e semaine. De Emile Ardolino avec Whoopi Goldberg. Une chanteuse noire doit se réfugier dans un couvent afin d'échapper à la mafia. Elle bouleverse tout le système ecclésiastique, même le pape y perdrait son latin.

##### BIO (25 88 88)

**QIU JU, UNE FEMME CHINOISE** 15 h - 18 h - 20 h 30 (V.O. s/tr. fr. all.), 12 ans. 3e semaine. Film de Zhang Yimou, avec Gong Li qui décrit le parcours d'une jeune paysanne obstinée en quête d'une justice. Lion d'Or et prix d'interprétation pour Gong Li, au festival de Venise.

##### PALACE (25 56 66)

**DRACULA** 14 h 30 - 20 h 15 - (17 h 30, V.O. angl. s/t. fr. all.). 16 ans. 2e semaine. Film de Francis Ford Coppola, avec Gary Oldman, Winona Ryder, Anthony Hopkins. Histoire captivante, fruit de la synthèse de deux univers: celui d'un mythe éternel et celui d'un cinéaste brillant, qui donne à cet éblouissant spectacle une tonalité très personnelle.

##### REX (25 55 55)

**JEUX D'ADULTES** 15 h - 20 h 30 - (18 h et lundi tout le jour, V.O. s/tr. fr. all.). 16 ans. 1ère vision. Faveurs suspendues. D'Alan J. Pakula, avec Kevin Kline et Mary-Elisabeth Mastrantonio. Deux voisins flashent sur la femme de l'autre et décident de changer de lit... à l'insu de l'épouse endormie. Le lendemain, le destin va basculer pour l'un d'entre eux... Film poignant et intrigant.

##### STUDIO (25 30 00)

**DES SOURIS ET DES HOMMES** 15 h - 20 h 30 - (18 h et lundi tout le jour, V.O. s/tr. fr. all.). 12 ans. 3e semaine. De et avec Gary Sinise, John Malkovich. Deux hommes liés par une complicité à toute épreuve, l'un légèrement débile provoquant des situations périlleuses, ne doit sa survie qu'au dévouement de son ami. Mais, un nouveau drame éclate, et cette fois, rien ne pourra plus sauver l'innocent...

● Les commentaires relatifs aux salles de Neuchâtel sont communiqués par la direction de celles-ci.

### LA CHAUX-DE-FONDS

ABC: relâche.

CORSO: 18h30, 21h (mer. aussi 16h) **DES HOMMES D'HONNEUR**, 12 ans.

EDEN: 18h, 20h45 **LES EXPERTS**, 12 ans.

PLAZA: 16h30, 18h45, 21h **SISTER ACT**, pour tous.

SCALA: 15h, 18h, 20h30 **DRACULA**, 16 ans.

### COUVET

COLISEE: 20h30 **LES BLANCS NE SAVENT PAS SAUTER**, 12 ans.

### LA NEUVEVILLE

CINEMA DU MUSEE: Ve/sa/di 20h30 **LUNES DE FIEL**.

### BIENNE

APOLLO: 16h30 (fr.), 14h15 (all.), 20h15 (V.O. texte fr.) **CHERIE, J'AI AGRANDI LE BEBE**.

LIDO 1: 15h, 20h30 **LE PETIT PRINCE A DIT** (fr.); 17h45 **DES HOMMES ET DES SOURIS**. 2: 15h, 17h30, 20h15 **GARDE DU CORPS-BODYGUARD**.

### DANCINGS

REX 1: 15h, 17h30, 20h15 **SISTER ACT**. 2: 15h, 20h30 **FATALE**; 17h45, Le bon film **BOB ROBERTS**. PALACE: 15h, 17h15, 20h15 **LES EXPERTS**. STUDIO: 15h, 17h15, 20h15 **DES HOMMES D'HONNEUR**.

Neuchâtel - Jusqu'à 2h: Le Vieux-Vapeur. Jusqu'à 4h: (Danse et attractions) l'ABC, le Red Club, la Rotonde, le Big Ben, l'Escale, le Frisbee, le Dauphin (lundi fermé).

Entre-deux-lacs - Jusqu'à 2h: Le Chasseur, Enges (lundi fermé); Le Saloon, Le Landeron. Jusqu'à 3h30: Cabaret Extasy, Disco Fun Club, Thielle.

District de Boudry - Jusqu'à minuit: Le Boudry's, Boudry. Jusqu'à 2h: Chez Gégène, Bevaix (lundi fermé); La Bombarde, Chez-le-Bart.

Val-de-Ruz - Jusqu'à 2h: Le Cotton's, Les Geneveys-sur-Coffrane (lundi fermé).

Val-de-Travers - Jusqu'à 2h: L'Alambic, Fleurier (lundi fermé); Le Pont, Couvet.

Montagnes - Jusqu'à 2h: Le Cesar's, La Chaux-de-Fonds (lundi fermé). Jusqu'à 4h: La Boule d'Or, Le Club 55, Le Domino, Le Rodéo, Le Scotch, La Chaux-de-Fonds; Le Memphis, Le Locle; Le Butterfly, Les Brenets.

### AGENDA CANTON

AA: Alcooliques Anonymes, jour et nuit ☎ (038) 42 23 52 ou (039) 23 24 06. Al-Anon: aide à tous ceux qui côtoient des alcooliques ☎ (038) 42 34 88 ou (024) 61 38 31.

SOS Alcoolisme: ☎ (038) 25 19 19.

Aide aux victimes d'abus sexuels: SAVAS (8-11h et 16-20h) ☎ (039) 28 79 88.

Anneau blanc: soutien aux victimes de crimes et de violence ☎ (038) 53 51 81.

Chômeurs: Association pour la défense des chômeurs du littoral neuchâtelois (ADCN). Bureau social: Ecluse 57, Neuchâtel ☎ (038) 25 99 89 (matin). Permanence-accueil: fbg de l'Hôpital 24 (sous-sol), Neuchâtel (mar/ven. 8h15-10h30).

Consultations conjugales: ☎ (038) 25 01 78 ou (039) 28 28 65; service du Centre social protestant: ☎ (038) 25 11 55; (039) 28 37 31.

Drogues: entraide et écoute des parents ☎ (038) 33 30 86.

Jeunes handicapés: service de dépannage ☎ (039) 31 41 31 (9-11h).

Ligue neuchâteloise contre le cancer: matin ou sur rendez-vous, Maladière 35, Neuchâtel ☎ (038) 21 23 25.

Mamans de jour: Neuchâtel ☎ (038) 24 05 44; Boudry ☎ (038) 42 38 39; La Chaux-de-Fonds ☎ (039) 28 27 48; Val-de-Ruz ☎ (038) 53 68 88.

Médecin de service: en cas d'urgence ☎ 111.

Médiation familiale: ☎ (038) 25 55 28.

Parents informateurs: ☎ (038) 25 56 46 (18-22h).

Planning familial: consultations et informations, fbg du Lac 3, Neuchâtel ☎ (038) 20 74 35/20 74 36 (14-18h).

Pro Infirmités: Maladière 35, Neuchâtel ☎ (038) 25 33 88 (8-12h/14-17h).

Pro Senectute, Fondation pour la vieillesse: service social, activités sportives, vacances: rue de la Côte 48a, Neuchâtel ☎ (038) 24 56 56; service animation ☎ (038) 25 46 56, le matin; service des repas à domicile ☎ (038) 25 65 65, le matin.

Sida: test anonyme, hôpital des Cadolles ☎ (038) 22 91 03 (9-12h).

Sida-Info: Peaseux (test anonyme sur rendez-vous) ☎ (038) 31 13 13. Secrétariat ☎ (038) 31 49 24.

Soins à domicile: Soins infirmiers ☎ (038) 30 44 00 (heures de bureau), aide familiale ☎ (038) 30 47 00 (heures de bureau). Croix-Rouge: service de garde de malades à domicile ☎ (038) 21 28 05 (14-15h), service d'ergothérapie ambulatoire ☎ (038) 24 73 33 (11h30-12h30). Soins et conseils de santé aux cancéreux ☎ (038) 30 44 00, aux stomisés ☎ (038) 24 38 34 (heures de bureau).

SOS Futures mères: ☎ (038) 42 62 52 (24h sur 24h).

Télébible: ☎ (038) 46 18 78.

Toxicomanie: Drop-In, Chavannes 11, Neuchâtel ☎ (038) 24 60 10 (9-12h/15-19h).

Pour les jeunes: Le Râteau-ivre, rue du Râteau, Neuchâtel (mer. 15-18h30, ven/sam. 19-24h). Educateurs de rue ☎ (038) 25 26 65.

Urgences: La Main tendue, ☎ 143 (20 secondes d'attente).

### AGENDA VILLE

Salle de concerts du conservatoire: 20h15, audition d'élèves (classe Jan Dobrzewski, violon et alto)

Pharmacie de service: WILDHABER, rue de l'Orangerie. Ouverte de 8 à 20h. Hors des heures d'ouverture, le poste de police ☎ 25 10 17 renseigne pour les cas urgents.

Permanence médicale et dentaire: en cas d'absence du médecin ou du médecin dentiste traitant, le ☎ 25 10 17 renseigne pour les cas urgents.

Office du tourisme: rue de la Place-d'Armes 7 ☎ 25 42 42.

Bibliothèque publique et universitaire: lecture publique (fermé); prêt, fonds général (10-12h/14-18h); salle de lecture (8-22h).

Bibliothèque des Pasteurs: fbg de l'Hôpital 41, ouverte au public (14-17h30).

Bibliothèque Pestalozzi: (14-18h).

Ludothèque Pestalozzi: (15-18h).

Centre de rencontre et d'accueil: rue du Seyon 2, 3e étage, dès 14h ☎ 24 56 51.

Patinoires du littoral: (intérieur) 10h15-11h45 et 13h45-15h30; (bulle) 10h15-11h45 et 13h45-16h15.

Piscine du Nid-du-Crô: 8-22h.

Musées: Les musées de la ville sont fermés le lundi. Galerie des Halles: (14-19h) Heidi Perret, Cédric Lavaud, Roger Bertin.

Galerie du Pommier: (10-12h, 14-19h) Christine Mottet

Ecole-club Migros: (13h30-20h30) rétrospective Claudine Grisel.

Home de Clos-Brochet: (14-18h) André Storrer, collages.

Passage sous-voie place Pury: panneaux peints par Nicola Marcone.

Plateau Libre: dès 22h, Hot DC (CH) funk'n'roll.



**AVIS MORTUAIRES**

**LE LOCLE**

Le temps de mon départ est arrivé; j'ai combattu le bon combat, j'ai achevé la course.  
Il Tim. 4:7.

Eveline et Yvan Juat-Tinguely, Mélanie, à Val d'Illicz;  
Josiane et Pierre-Alain Buchs-Tinguely, Hervé, Sarah et son ami Cyril, Rachel, à La Chaux-du-Milieu;  
Sylvie et Michel Sautaux-Tinguely, Jérôme et Magali, à La Chaux-de-Fonds, ainsi que les familles parentes et alliées,

ont le profond chagrin de faire part du décès de

Madame

**Eliane CHATELAIN**

leur très chère maman, belle-maman, grand-maman, parente et amie, enlevée à leur tendre affection, dans sa 72<sup>me</sup> année, après une pénible maladie.

Le Locle, le 30 janvier 1993.

La cérémonie sera célébrée le mardi 2 février, à 10 heures, au Centre funéraire de La Chaux-de-Fonds.

La défunte repose à la chambre mortuaire de l'Hôpital du Locle.

Domiciles: Famille Pierre-Alain Buchs, Les Gillottes 2405 La Chaux-du-Milieu

Famille Michel Sautaux, Boulevard des Endroits 52, 2300 La Chaux-de-Fonds

Les personnes désirant honorer la mémoire de la défunte peuvent penser à l'Hôpital du Locle, CCP 23-1333-5

Il ne sera pas envoyé de lettre de faire part, le présent avis en tenant lieu

98104-78

Les Echecs neuchâtelois sont en deuil:

**Benoît COLIN**

nous a quittés.

Faire-part de la famille: «L'Express» 29 janvier 1993.

98103-78



La direction, le personnel et le corps enseignant du Gymnase cantonal de Neuchâtel ont le triste devoir d'annoncer le décès de

Monsieur

**Francis MATTHEY**

qui fut concierge résident à l'ancien bâtiment de 1976 à 1990.

Ils conserveront un souvenir amical de cet ancien collaborateur.

Pour les obsèques, prière de se référer à l'avis de la famille.

98099-78



Le Conseil général de Fontainemelon a le pénible devoir de faire part du décès de

Madame

**Marie-Antoinette DEVAUD**

épouse de Monsieur Jacques Devaud, membre du Conseil général pendant 32 ans.

98107-78

Le conseil de paroisse de la paroisse catholique du Val-de-Ruz a la profonde tristesse de faire part du décès de

Madame

**Marie-Antoinette DEVAUD**

mère de Madame Myriam Gattolliat-Devaud, responsable du secrétariat.

Pour les obsèques, prière de se référer à l'avis de la famille.

98105-78

**NÉCROLOGIE**

**FONTAINEMELON**

† **Eliette Schweizer**



Eliette Schweizer vient de nous quitter, dans sa 53<sup>me</sup> année. Elle s'était établie à Fontainemelon il y a juste 20 ans.

Très vite, elle s'est intégrée au village et dans la vie sociale du Val-de-Ruz, surtout grâce à son activité samaritaine. Déjà bien présente dans la section biennoise d'où elle venait, elle entra très tôt au comité de la section de Val-de-Ruz Centre. Elle se dévoua principalement pour l'organisation des cours de sauveteurs, ainsi que pour les collectes de don du sang. Vice-présidente de la section depuis plus de dix ans, elle assumait la présidence par

intérim dès le départ de l'ancien président. L'année dernière, elle avait reçu la médaille Henri Dunant pour son dévouement. Chaque année, elle aimait également à se dévouer pour accompagner les retraités d'Eta SA dans leurs sorties.

Par ailleurs, elle avait exercé une activité à domicile pour une caisse-maladie pendant douze ans.

Atteinte subitement dans sa santé en automne 1991, Eliette Schweizer a dû subir une importante intervention chirurgicale. Jusqu'à la fin, elle a lutté contre la maladie avec un courage exemplaire. Elle laisse au village et dans la région l'image d'une femme souriante et toujours prête à rendre service. /mh

**ÉTAT CIVIL**

**LE LOCLE**

■ **NAISSANCES** - 21.1. Willemin, Davin, fils de Willemin, Daniel Rémy Joseph et de Willemin née Berger, Mylène. 22. Pillonel, Cindy Kim, fille de Pillonel, Gilbert Thierry et de Pillonel née Comte, Ginette Rosa.

■ **MARIAGE** - 22.1. Robert-Nicoud, Claude Alain et Bhim, Marie Véronique Corinne.

■ **DÉCÈS** - 16.1. Werner née Stucki, Marie Alice, veuve de Werner, René Willy. 20. Bühler, Marguerite Julia.

**AVIS MORTUAIRES**

**CORTAILLOD**

Dieu a tant aimé le monde, qu'Il a donné son Fils unique, afin que quiconque croit en Lui ne périsse point, mais qu'Il ait la vie éternelle.  
Jean 3:16.

Madame Amélie Adamini-Randin, à Cortaillod;

Madame et Monsieur Josiane et Maxime Joye-Adamini, à Riaz, leurs enfants et petits-enfants:

Mademoiselle Ariane Diserens, à Riaz, Madame et Monsieur Marie-Line et Antonio Scrimenti-Diserens et leur fille Alexandra, à Boudevilliers, Madame et Monsieur Florence et Jean-Marie Kummer-Joye et leur fils Jonathan, à Belfaux, Madame et Monsieur Sandra et Lumnin Imeray-Joye, à Aumont, Monsieur Alain Joye, à Lausanne;

Madame et Monsieur Michèle et Gilbert Guye-Adamini, à Cortaillod et leurs enfants:

Monsieur et Madame Stéphane et Paula Sauthier-Caldeira, à Peseux; Madame Marcelle Cordey-Adamini et son compagnon, à Neuchâtel, ses enfants et petits-enfants; Madame Denise Adamini, à Boudry, ses enfants et petits-enfants; Monsieur et Madame Gilbert et Thérèse Adamini, à Boudry, leurs enfants et petits-enfants;

Madame Rolande Guebey, à Chêne-Bourg (GE), ses enfants et petits-enfants, ainsi que les familles parentes, alliées et amies,

ont la grande tristesse de faire part du décès de

Monsieur

**William ADAMINI**

leur très cher époux, papa, beau-papa, grand-papa, arrière-grand-papa, frère, beau-frère, oncle, cousin, parrain, parent et ami, que Dieu a repris à Lui, dans sa 77<sup>me</sup> année, après une courte maladie.

2016 Cortaillod, le 30 janvier 1993.  
(Rue des Vergers 7)

Le culte sera célébré à la chapelle du crématoire de Neuchâtel, mardi 2 février, à 16 heures, suivi de l'incinération.

Le corps repose au pavillon du cimetière de Beauregard.

Cet avis tient lieu de lettre de faire part

98101-78



**Naissances**

Michèle et Charles JACCARD-BASTARDOZ ont la joie d'annoncer la naissance d'

**Adrien**

le 30 janvier 1993

Maternité de Payerne

1468 Cheyres  
98100-77

**ACCIDENTS**

**LE LOCLE**

**Sept blessés dans une collision**

Une très grave collision s'est produite hier vers 2h entre La Chaux-de-Fonds et Le Locle. Une voiture conduite par M.M. du Locle, circulait sur la route menant de La Chaux-de-Fonds au Locle. Au lieu dit «Le Haut-du-Crê», le conducteur a perdu la maîtrise de son automobile qui, heurta la voiture conduite par R.B. de Villers-le-Lac (France), qui circulait en sens inverse. Blessés, M.M. ainsi que sa passagère, M.B. ont été transportés en ambulance à l'hôpital de La Chaux-de-Fonds. R.B. et sa passagère avant, C.W. domiciliée à La Chaux-de-Fonds, ont été conduits à l'hôpital du Locle; quant à ses trois passagers arrière, M.O.M., G.D. et R.V., tous trois domiciliés à La Chaux-de-Fonds, ont été transportés à l'hôpital de La Chaux-de-Fonds, en ambulance. Le véhicule de désincarcération s'est également rendu sur place. La route a été fermée à la circulation pendant deux heures environ, pour les besoins du constat. /comm

**CORNAUX**

■ **TRAJECTOIRE DÉVIÉE** - Hier, vers 15h30, une voiture conduite par une habitante de Cressier circulait sur la route menant de Saint-Blaise à Cornaux. A proximité de la Maison du meuble à Cornaux, la conductrice ne fut pas en mesure d'immobiliser sa voiture et, pour éviter une collision par l'arrière, l'automobiliste dévia volontairement sa trajectoire sur la gauche. En s'engageant dans cette manœuvre, une collision se produisit avec la voiture conduite par un habitant de Cressier, qui circulait en sens inverse. Sous l'effet du choc, le véhicule de la conductrice de Cressier termina sa course sur le parc situé devant la Maison du meuble, en heurtant une voiture en exposition. /comm

**Pompes funèbres Arrigo**

Rue de Neuchâtel 35 2034 Peseux  
Tél. 31 56 88

151992-71

Dernier délai pour la réception des avis tardifs, de naissances, mortuaires et remerciements:

21 heures

Tél. 038/25.65.01



SÉRIE SPÉCIALE TOYOTA COROLLA TERCEL 1,6 XLi 4x4 «SNOW»

# Série spéciale 4x4 «Snow».

## Vous y gagnez: fr. 1710.-.

Toit ouvrant électrique en acier, plus rampe de pavillon, plus 4 roues garnies de pneus neige: tout cela fait partie de l'équipement supplémentaire de la série spéciale «Snow». La Corolla Tercel 4x4 avec transmission intégrale permanente et blocage du différentiel central endenchable à volonté, moteur 16 soupapes de 1,6 litre développant 77 kW (105 ch) mais ne consommant que 7,9 l/100 km (OEV-1, parcours mixte), offre en toute saison et sur tous les terrains un confort routier exceptionnel. Une conception exemplaire de l'habitacle et des dossiers de banquette arrière rabattables séparément permettent de résoudre tous les problèmes d'habitabilité, quels qu'ils soient.

*Corolla Tercel 1,6 XLi 4x4 «Snow», 1587 cm<sup>3</sup>, 77 kW (105 ch), 16 soupapes, 5 portes, direction assistée, radiocassette, verrouillage*

### L'équipement supplémentaire englobe:

<b>Toit ouvrant électrique en acier .....</b>	<b>valeur: fr. 980.-</b>
<b>4 roues garnies de pneus neige .....</b>	<b>valeur: fr. 1020.-</b>
<b>Rampe de pavillon ..</b>	<b>valeur: fr. 400.-</b>
<b>Plus-value .....</b>	<b>fr. 2400.-</b>
<b>Supplément .....</b>	<b>fr. 690.-</b>
<b>Vous y gagnez .....</b>	<b>fr. 1710.-</b>

central, lève-glaces électriques. Au total, attrayant équipement supplémentaire compris: fr. 26 020.-. Version de base: fr. 25 330.-.

La Tercel «Snow» est aussi disponible en leasing avantageux. Garantie totale: 3 ans ou 100 000 km, 6 ans de garantie contre la corrosion perforante.

LA PERFECTION AUTOMOBILE

 **TOYOTA**  
LE N° 1 JAPONAIS

TOYOTA SA, 5745 SAFENWIL, 062-999 311

142687-110

**Agences principales:** Diesse: Garage des Rocs, rte de Lamboing, 032/95 21 61 • Marin: Autotechnique CRWT S.A., rue Indiennes 25, 038/33 66 33 • Montmollin: Garage H. Jeanneret, 038/31 64 95 • Neuchâtel: Garage P.Wirth, Fbg de la Gare 9, 038/21 31 31

**Agences locales:** Buttes: Garage F. Bermudes, 038/61 16 66 • Fontainemelon: Le Mans Automobiles, 038/53 38 38 • Montalchez: Garage du Verger, 038/55 25 75



● Toute l'actualité des districts neuchâtelois et de la région

● District de Boudry: attention! voilà le virus lecture

Page 19



Les dernières?

COUVET - L'école technique a ouvert ses portes, ce week-end. Mais son sort incertain a assombri le rendez-vous.

François Charrière  
Page 23

BOUDRY / Cinquante catéchumènes face aux Droits de l'homme

# Une expérience enrichissante

«L'origine des Droits de l'homme n'est pas à chercher chez l'homme. Les Droits de l'homme ne peuvent qu'être reconnus. Reconnaître les Droits de l'homme, c'est à la fois se rendre compte qu'ils existent et les accepter comme règles.» Ces Droits de l'homme, le plus souvent bafoués si l'on se réfère à ce qui se déroule un peu partout dans le monde, une cinquantaine de catéchumènes du district de Boudry en ont fait leur credo, samedi au chef-lieu.

A l'instigation d'Isabelle Baechler, aumônière de jeunesse pour le canton de Neuchâtel, et Olivier Bauer, responsable de l'animation réformée de jeunesse pour l'ouest du district de Boudry, ces adolescents ont tenté d'approcher quelques problèmes, ceux qui les interpellent le plus. Ou, à tout le moins, qui les font réfléchir, les font se poser un certain nombre de questions auxquelles ils ne trouvent le plus souvent pas de réponses satisfaisantes, quand ils les trouvent! Pour les aider dans cette démarche, plusieurs animateurs ont fait part de leurs expériences dans leurs domaines respectifs. Aidés en cela par une quinzaine d'«anciens» catéchumènes qui se destinent à l'animation de groupes de jeunes.

Sur les huit thèmes proposés par les organisateurs de la journée, quelques-



DANS UN FAUTEUIL - Pas si facile de se déplacer en fauteuil roulant, des jeunes bien portants ont pu en faire l'essai.

uns ont eu particulièrement les faveurs de la cote. C'est ainsi que le sida, la violence, le chômage ou les prisonniers ont été parmi les ateliers les plus suivis. Mais entre s'intéresser à un thème et participer activement aux discussions en tentant de répondre à des questions assez précises, il y a un pas que les jeunes ont eu parfois de la peine à franchir. Du moins au début. A leur décharge, certains des problèmes soulevés n'étaient pas simples à résoudre.

Quelques exemples: un malade du sida a-t-il le droit d'aimer et d'être aimé?; quels sont les droits de ceux qui refusent de se battre?; est-ce que les chômeurs ont encore le droit de vivre?; les prisonniers peuvent-ils exercer leurs autres droits?

Les témoignages de Nago Humbert, délégué de l'OMS dans plusieurs pays du Moyen-Orient, le vécus de Frère Léo, aumônier des prisons et qui s'est aussi longuement préoccupé des toxicoma-

nes, ou encore le dévouement de Muriel Schmid, aumônière auprès d'institutions spécialisées, ont largement contribué à donner l'impulsion nécessaire aux différents débats. Sur le thème du handicap, la présence d'un participant atteint de mongolisme et, côté animatrices, d'une jeune infirme motrice cérébrale, ont donné un éclairage tout à fait particulier, notamment si l'on se réfère à l'une des idées forces de la Déclaration universelle des droits de l'homme: «Quand un être humain naît, il est libre et doit être traité pour tout comme n'importe quel autre être humain». Le droit des jeunes a également été évoqué et dans ce domaine, les adolescents ont dénoncé le manque de transports publics le soir, notamment pour l'ouest du district.

A l'issue de la journée, avant de prendre un repas en commun, les participants ont fait le point sur leurs travaux et tous ont vivement apprécié la formule. Quant aux organisateurs, ils se sont déclarés pleinement satisfaits de cette première expérience, cette graine semée pour l'avenir. Olivier Bauer l'a annoncé: «Rendez-vous a d'ores et déjà été pris pour l'année prochaine. Avec, peut-être, la possibilité que des adultes puissent se joindre aux catéchumènes».

◇ Henri Vivarelli

● D'autres nouvelles du district de Boudry en page 19

CORCELLES-PRÈS-PAYERNE / Pari tenu: F. Gaillard a vaincu le feu

# Au bout du tunnel, la chute

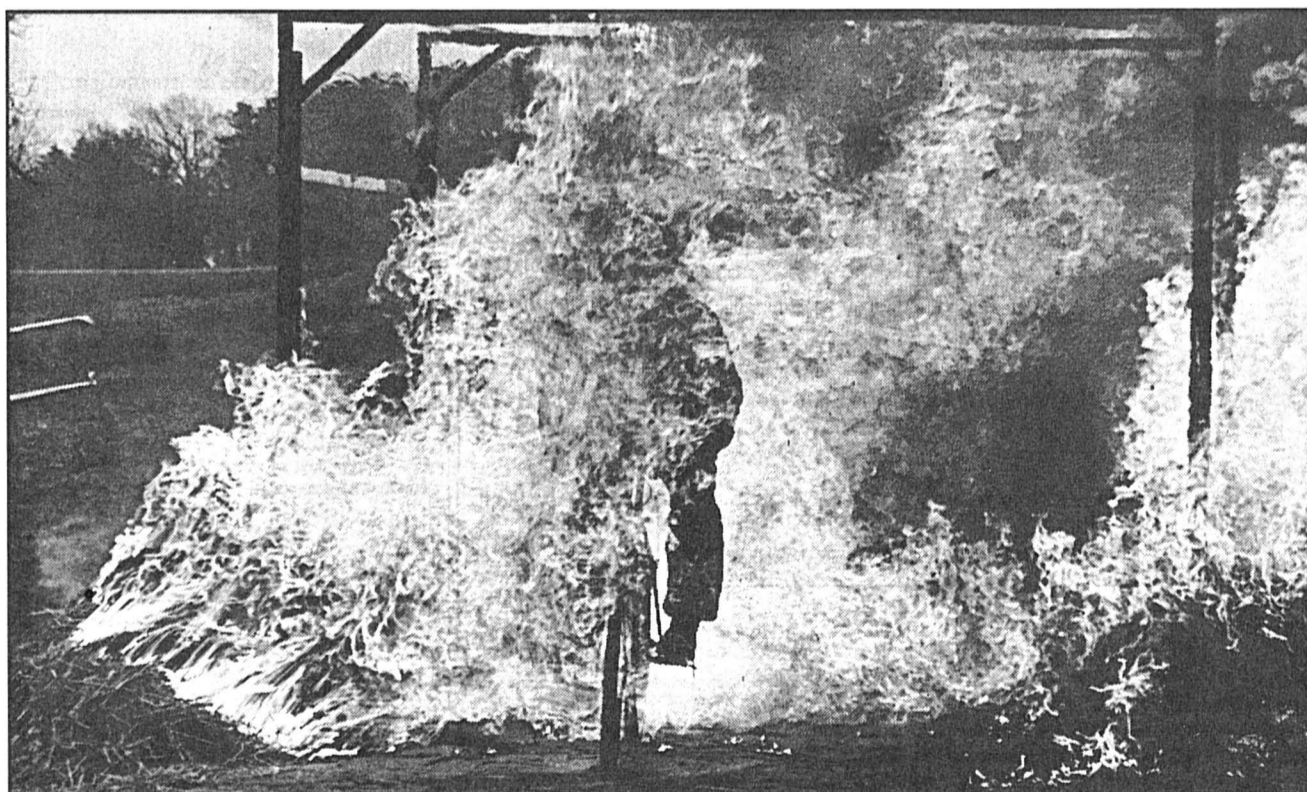

DÉFIER LE FEU - Le pari fou de l'ex-cascadeur F. Gaillard: traverser un couloir de flammes de 25m de long.

Samedi, 14h: un chemin rectiligne dans un pâturage au-dessus du village de Corcelles-près-Payerne (VD). Un tunnel aux parois de paille de 25 mètres de long. Des repères peints sur la route. Un homme, François Gaillard, ex-cascadeur. Un vélo tout terrain. Une ambulance, des extincteurs, des pompiers, un public nourri, des bidons d'essence, un couple d'accordéonistes.

Mise en scène d'un exploit. Dans dix minutes, F. Gaillard accomplira le défi qu'il s'est fixé pour venir en aide aux enfants de l'ex-Yougoslavie: traverser un tunnel de feu sur son vélo tout terrain (voir L'EXPRESS du 28.1.93).

Ambiance bon enfant. Conversations animées. L'ex-cascadeur paraît en pleine forme. Les bottes de paille sont arrosées d'essence. Le show va commencer. Et la tension monte. Soudain, le public prend conscience du

défi complètement fou que cet homme s'est fixé pour une cause humanitaire. F. Gaillard n'a aucun droit à l'erreur. Une chute dans un brasier dont la température atteint les 600 degrés et on n'ose pas imaginer la suite.

«Je n'aurais pas dû venir voir. C'est cinglé, si il tombe, confie cette spectatrice.

Effectivement! Malgré ses deux combinaisons ignifugées, malgré sa cagoule ignifugée, elle aussi, malgré son casque de motard, F. Gaillard va traverser, à vélo, un couloir de flammes en n'y voyant rien de tout. Il doit pédaler vite et respecter impérativement une trajectoire rectiligne. Malgré baume sur la fébrilité: on sait que cette cascade, F. Gaillard, l'a minutieusement préparée, répétée. Mais sans flammes, bien entendu.

Sur ce, hop! le feu est bouté. Immense brasier immédiat. F. Gaillard

démarre, pénètre à quelque 50 km/h dans le tunnel. On ne le voit plus. Pendant cinq longues secondes. Le voilà! Il freine, il glisse, il chute. Il reste étendu sur le carreau, grimaçant de douleurs. Il est glissé sur une civière et part à l'hôpital sous les vivats de la foule, rassurée entretemps sur son état de santé. Non, même s'il a souffert de la chaleur et de la fumée, le cœur a tenu. F. Gaillard est blessé à l'omoplate.

Le défi du feu de l'ex-cascadeur constitue un record dans le genre, car jamais personne n'avait à ce jour traversé un tunnel de feu de 25 mètres en vélo tout terrain. Ce pari fou, F. Gaillard l'a tenu. Pour les enfants de l'ex-Yougoslavie. Car l'argent qu'il va récolter au travers de son exploit, il le leur versera. Par l'intermédiaire de la Croix-Rouge suisse.

◇ Ce. J.



Le billet de Bérénice

L'article 13 du petit manuel bleu est formel:

«Si vous pouvez l'éviter, ne parlez pas politique. Ne prenez pas parti, même si vous êtes tenté de le faire, ne faites pas la morale, ne prêchez pas. Dites aux gens que votre mission est de tout rapporter honnêtement, y compris les conditions dans lesquelles ils se trouvent. Et demandez-leur si l'on vient souvent s'enquérir de leur sort. Dites-leur que vous êtes là pour informer le reste du monde de leurs opinions et écoutez-les sincèrement. Ne discutez pas et soyez généreux. On vous le rendra en amitié et en informations. Ne refusez jamais si l'on vous offre à boire - quelles que soient la qualité et la quantité - et acceptez les repas».

Théologie appliquée

Non, ces recommandations n'émanent pas de la charte d'un de nos journaux ou magazines romands, mais d'un «Petit manuel de survie dans les Balkans à l'attention des journalistes», publié par Reporters sans frontières. Le document multiplie les appels à la prudence et détaille la conduite à suivre sous le feu. Il y est ainsi question de ce que les habitants de Sarajevo appellent «une expérience de théologie appliquée». Avant d'entreprendre une course en voiture, assis dans le véhicule, le conducteur se demande: «Est-ce que Dieu existe?» Et s'il arrive sain et sauf, il se dit: «Bien sûr que Dieu existe».

Reporters sans frontières signale en préambule qu'en deux ans, le conflit des Balkans a fait plus de victimes parmi les journalistes que toute autre guerre durant la même période: au moins trente ont perdu la vie.

Il est des jours où la perspective de couvrir une séance-marathon de Conseil général ou de Grand Conseil s'apparente à une course d'école!

◇ B.

LA CHAUX-DE-FONDS

# L'histoire sans fin d'un bouquin

Des adolescents de la Grande ourse passent à l'écriture

Michael et Lolita, deux adolescents écossais, décident de visiter un mystérieux château dont leur a parlé leur professeur d'histoire. En dépit d'une curieuse rencontre dans le parc, où l'on tente de les dissuader de poursuivre leur exploration, ils décident d'y pénétrer quand même, accompagnés de leur chapeau-rose, Cactus. Point de départ d'un ouvrage étonnant de 78 pages, richement illustré, qui se lit un peu comme on parcourt une encyclopédie, en piochant au gré des inspirations, dans telle ou telle page, tandis que l'on laisse l'esprit et surtout l'imagination vagabonder.

Car «Le château mystérieux» a, lui aussi, toute une histoire. Née de l'inspiration d'un groupe d'adolescents de l'école active ou école nouvelle de La Grande ourse, à La Chaux-de-Fonds. Qui, dans sa maison récemment inaugurée de la rue des Recrètes, abrite des classes primaires et secondaires. L'un des rares établissements de ce type dit alternatif, qui a su, en Suisse romande, affirmer et développer sa vocation.

Mona Ditisheim, dans un préambule, insiste sur la démarche:

«Nous souhaitons proposer aux enfants un travail de création et d'écriture qui leur permettrait de laisser libre cours à leur imagination tout en les amenant à ressentir les contraintes inhérentes à un texte long, en particulier afin d'en maintenir la cohérence.

Mais cet autre constat, surmonté rapidement: «L'écriture d'un roman, selon une procédure imposée et des règles définies collectivement est, au départ un projet d'adultes. Les jeunes se sont montrés intéressés par l'idée, mais peu impliqués lors des premières journées de travail. Progressivement, ils se sont appropriés le projet, et y ont investi finalement beaucoup d'eux-mêmes».

Le choix du lecteur

Le résultat? Un bouquin, que l'on trouve dans les librairies de la ville notamment, et qui peut s'adresser aux ados dès 11 ans. Avec une quantité de dessins, souvent fort réussis. Treize auteurs, autant d'épisodes, de fins, d'histoires, un seul début mais une foule d'hypothèses, de conclusions, d'aventures parallèles et d'univers différents. Une sorte de jeu multiple où rien ne commence ni finit. Et dans ce concert, quelques remarques: de la tendresse à la violence, de l'imaginaire au réaliste, des mots rarement «gros» sauf nécessité. «Et toi, lecteur, lectrice, veux-tu connaître d'autres mystères de ce château? Alors, recommence ta lecture et fais d'autres choix!».

En discutant, les héros avait grimé sur une colline, au sommet de laquelle le chemin se séparait. Quelle direction prendre? Celui qui voudra parcourir ce livre le verra rebrousser de trois ou quatre pages ou en franchir une dizaine d'autres. On imagine sans peine la joie de ces jeunes, l'ouvrage achevé. Ecrire autant de fois le mot fin, n'est-ce pas déjà un éternel recommencement?

◇ Ph. N.

● D'autres nouvelles de La Chaux-de-Fonds en page 23

du 1<sup>er</sup> au 6 février

jardin

Venez admirer le printemps  
avant l'heure

Le mall du centre couvert de fleurs:  
jacinthes, jonquilles, tulipes, primevères...

marin  
centre



1700 places de parc gratuites dont 750 couvertes -  
Postomat - Bancomat - 28 commerces - Restaurants -  
Garderie d'enfants -

**Neuchâtel Vidéotex**  
Pour vous distraire et vous informer

LEXPRESS  
TAPER \*4141#  
VIDÉOTEX

Société de la Banque Suisse

**ENCHÈRES**  
L'UNE DES PLUS ANCIENNES MISES AUX ENCHÈRES DE VINS DU MONDE-CRESSIER

Lundi 22 février 1993, dès 10 heures à Cressier, la Fondation de l'Hôpital Pourtalès, vendra par voie d'enchères publiques, les vins de la récolte 1992 de son domaine de Cressier, à savoir:

- 52'300 litres env. de vin blanc en 33 lots (de 300 à 4'200 litres),
- 9'600 litres env. de vin rouge en 17 lots (de 200 à 1'000 litres).

2400 bouteilles de vin rouge de la récolte 1991 seront également mises en vente en 10 lots (de 15 à 25 cartons de 12 bouteilles).

**Les dégustations auront lieu:**  
Vendredi 19 février 1993 de 9.30 heures à 12 heures et de 15 heures à 18 heures, ainsi que le jour de la vente de 8.30 heures à 9.30 heures, dans les caves de Troub à Cressier.

**Souscription:**  
Il est également possible de commander les vins en souscription. Demandez la documentation y relative chez: J.-P. Ruedin, régisseur, rte de Troub 4, 2088 Cressier, Tél. 038 47 11 51, Fax 038 47 26 05.



**logements de qualité**

**AREUSE, ch. des Pinceleuses**

4½ pièces, plain-pied, quartier tranquille, à proximité des transports publics, place de jeux. Fr. 2020.- charges comprises. Disponible le 1<sup>er</sup> avril 1993.

5½ pièces, 131 m², balcon, quartier tranquille, à proximité des transports publics, place de jeux. Fr. 2235.- charges comprises. Disponible tout de suite ou à convenir.

(038) 31 90 31

Régie F. Bernasconi et Cie  
Clos-de-Serrières 31  
2003 Neuchâtel  
142732-126

**appartement de 4 pièces**

A louer à Chaumont

grand salon avec cheminée, cuisine agencée, 1 W.-C. séparé, 2 salles de bain, balcon, cave, 2 places de parc couvertes.

Libre tout de suite ou à convenir.  
Loyer mensuel: Fr. 2100.- + charges.

Pour visiter: 152233-126  
RÉGIE IMMOBILIERE  
**MULLER & CHRISTE**  
Temple-Neuf 4 2001 NEUCHÂTEL  
Tel 038/24 42 40  
MEMBRE UNPI

A louer pour fin mars à la rue de la Dîme

**studio non meublé avec balcon**

avec tout confort et cuisinette agencée.  
Loyer Fr. 650.-, charges comprises.

Etude Ribaux von Kessel  
avocat et notaire  
Promenade-Noire 6  
Neuchâtel  
Tél. 24 67 41.  
152232-126

**COLOMBIER**

louer tout de suite à la rue du Sentier

**STUDIO NON MEUBLÉ**

avec tout confort et laboratoire agencé.  
Loyer Fr. 440.- + charges.

Etude Ribaux von Kessel  
avocat et notaire  
Promenade-Noire 6  
Neuchâtel 152042-126  
Tél. 24 67 41.

A louer à Couvet  
Rue de l'Hôpital N° 9

**Appartement 4 pièces**

agencé, avec cheminée.

+ 1-1½ pièce

Téléphone (038) 33 62 76  
114958-126

**LE LANDERON**

A louer pour fin mars à la rue des Bévières, quartier tranquille,

**SPACIEUX 4½ PIÈCES AVEC GRAND BALCON**

avec grand confort, cuisine agencée, 2 salles d'eau et machines à laver et à sécher le linge.  
Loyer Fr. 2180.- + charges.  
Garage et parc Fr. 150.-.

Etude Ribaux von Kessel,  
avocat et notaire,  
service immobilier,  
Promenade-Noire 6,  
Neuchâtel. Tél. 24 67 41. 151742-126

A louer à NEUCHÂTEL  
Vieux-Châtel (quartier calme)

**regimmob sa**

**APPARTEMENT 7 PIÈCES**

en duplex, avec cuisine agencée et habitable, 1 bain/W.-C., 1 douche/W.-C., 1 cave, 1 galetas.  
Fr. 2300.- + charges.  
Place de parc: Fr. 50.-. 152199-126

Regimmob S.A.  
Ruelle W.-Mayor 2  
2000 Neuchâtel  
Tél. 038/24 79 24.

152173-126

**FIDIMMOBIL FIDIMMOBIL FIDIMMOBIL**

**À LOUER**

Tout de suite ou pour date à convenir, quartier de l'Université, dans immeuble entièrement rénové

- Studio
- Appartement de 3½ pièces en duplex

FIDIMMOBIL NEUCHÂTEL  
Rue de l'Hôpital 7 Tél. 24 03 63  
MEMBRE UNPI

**GARAGES + PARCS**

MARIN, collectif, 152096-126  
Couviers Fr. 95.-

BÔLE, place extérieure, Sources Fr. 35.-

SAINT-BLAISE, place bateau, Lavannes Fr. 25.-

PESEUX, place extérieure Tombet Fr. 30.-

RÉGICO NEUCHÂTEL SA  
MEMBRE DU GROUPE GECO  
3, RUE SAINT-HONORE - 2001 NEUCHÂTEL  
Tél. 038/24 34 88  
MEMBRE UNPI

**A LOUER cti**

gestion immobilière sa  
Raffinerie 1 2004 Neuchâtel Tél. (038) 24 22 44

À CORCELLES pour le 1<sup>er</sup> avril 1993

**JOLI APPARTEMENT DE 3 PIÈCES**

tout confort, cheminée de salon, terrasse.  
Tél. (038) 24 22 45. 152271-126

UNPI  
UNION NEUCHÂTOISE DES PROFESSIONNELS DE L'IMMOBILIER

**À LOUER À CHEZ-LE-BART**

«RÉSIDENCE LA LUZERNE»  
Rue de la Gare 20 A dans un immeuble résidentiel de 9 appartements

**4½ PIÈCES**

Fr. 1780.- + charges.  
Comprenant vastes séjours, cuisines parfaitement agencées, salles de bains, W.-C., douches (uniquement 4½ pièces), caves. 152228-126

CLAUDE MAYOR 038 24 22 52

**RÉGICO NEUCHÂTEL SA**  
(MEMBRE DU GROUPE GECO)

**LOCAL STOCKAGE**

A louer à Pesoux

environ 100 m², Fr. 1000.-. Accès camions. Inclues places de parc. 152097-126

3, RUE SAINT-HONORÉ 2001 NEUCHÂTEL  
Tél. 038/24 34 88

**AUTOS - 2 ROUES**

**Nissan Micra «Fashion» 89**  
expertisée, Fr. 6900.- ou Fr. 210.- par mois.  
Tél. (037) 45 35 00. 142684-142

**Peugeot 405 MI-16**  
options, expertisée. Fr. 17.900.- ou Fr. 420.- par mois.  
Tél. (037) 45 35 00. 142685-142

**NOS OCCASIONS AVEC 12 MOIS DE GARANTIE KILOMÉTRAGE ILLIMITÉ**

**SENN**  
GARAGE HIRONDELLE NEUCHÂTEL, tél. 24 72 72 151160-142

**LEXPRESS**

**Bulletin de changement d'adresse**

à envoyer 5 jours ouvrables à l'avance sous enveloppe collée et affranchie de 60 c. à: L'EXPRESS, service de diffusion, case postale 561, 2001 Neuchâtel ou par FAX: 038 243 614.

**ADRESSE ACTUELLE (domicile)**

Nom: Prénom:  
Rue: N°:  
N° postal: Localité:

**NOUVELLE ADRESSE (vacances ou définitive)**

Nom: Prénom:  
c/o:  
Rue: N°:  
N° postal: Localité:  
Pays: Valable dès le:

DURÉE MINIMUM UNE SEMAINE - N'envoyez pas d'argent, les frais de changement d'adresse vous seront facturés séparément ou avec le renouvellement de votre abonnement. Nous ne bonifions que les suspensions d'abonnement supérieures à un mois. 142663-110

**LEXPRESS**

**GARAGE individuel**  
aux Parcs, Ch. de Cassebras  
Fr. 150.- par mois.  
Tél. 038/25 18 19 152220-126

**appartement**

A louer à Serrières

rénové de 3 pièces, cuisine agencée, salle de bains, balcon avec vue sur le lac, réduit, cave et galetas.  
Libre dès le 1<sup>er</sup> avril 1993.  
Loyer mensuel: Fr. 980.- + charges.

Pour visiter: 152239-126

RÉGIE IMMOBILIERE  
**MULLER & CHRISTE**  
Temple-Neuf 4 2001 NEUCHÂTEL  
Tel 038/24 42 40  
MEMBRE UNPI

ENSEIGNEMENT / Action pour donner le goût de lire aux enfants

# Attention! voilà le virus lecture

Ce message s'adresse plus particulièrement aux parents dont les enfants fréquentent les niveaux trois et quatre des écoles primaires de tout le canton. Un virus se développera dans le district de Boudry et va se répandre dans les classes en s'attaquant aux élèves. Il s'installera dans leur esprit et espère bien les marquer à jamais. C'est «Le virus lecture». Par l'intermédiaire de deux sacs à dos, contenant une trentaine de livres, il passera de classe en classe pour que les enfants tombent amoureux de la lecture. Un virus sympa qui a déjà fait ses preuves dans le canton de Vaud.

Au début de l'année 1992, l'Association romande de littérature pour l'enfance et la jeunesse (Arole) lance, en pays vaudois, une action de promotion de la lecture dans les classes des ni-

veaux cinq et six. Deux sacs à dos remplis de livres partent alors à l'assaut des salles de classe. Ils y restent quelque quatre semaines. Les élèves peuvent ainsi se servir et plonger leur jeune esprit soit dans des romans, des bandes dessinées, des livres de cuisine ou encore des livres uniquement illustrés. Le choix est énorme. Il permet d'attirer tous les lecteurs.

Passé le délai, le virus est alors transporté par deux élèves dans une autre classe choisie par les enfants eux-mêmes. Les transporteurs voyagent avec les sacs et vont, par surprise, les remettre à une classe d'un autre collège - l'enseignant récepteur est bien évidemment mis au parfum. Dans le canton de Vaud, le virus a remporté un grand succès. Il s'est baladé de Lutry à Val-orbe en passant notamment par Lau-

sanne et La Tour-de-Peilz. Il a même fait un crochet par le Valais, à Orsières.

### Un livre, vecteur de contacts

Cette action sera donc entreprise, dès le mois de février, dans le canton de Neuchâtel. Cette fois-ci, «Le virus lecture» s'attaquera aux niveaux inférieurs, soit les trois et quatre. S'il se propagera depuis le district de Boudry, nul ne sait exactement quelles seront ses étapes. Elisabeth Weber, enseignante bôloise et membre de Arole, en est l'instigatrice et la coordinatrice.

- L'idée veut qu'un livre, en voyageant, soit vecteur de contacts. L'avantage de cette action est qu'il n'y a aucune contrainte. Ni pour les enfants, ni pour l'enseignant. Ce dernier est

libre de choisir qui de ses élèves s'occupera du transport du virus. Comme les enfants sont encore jeunes, ils seront accompagnés dans leur déplacement.

L'initiative d'Arole est parrainée par les CFF qui mettent à disposition deux cartes journalières permettant aux deux enfants transporteurs de se déplacer gratuitement. La Banque populaire suisse, elle, donne dix francs d'argent de poche à chaque porteur de sac. Une somme qui est souvent utilisée pour offrir un petit cadeau à la classe qui reçoit les livres.

«Le virus lecture», un fort sympathique microbe qui encouragera les enfants à lire et qui engendrera d'agréables échanges non seulement entre élèves, mais entre enseignants également.

◇ Ph. R.

### PESEUX

## Union PTT: soucis pour l'avenir

Pour les postiers du bas du canton, restructuration signifie souvent suppression de places de travail ou modification des méthodes.

L'ambiance n'était donc pas à la fête samedi à Peseux lors de la réunion de la centaine de membres de l'Union PTT, section Neuchâtel-Poste. Le président Angelo Gobbo n'a pas caché que face à la situation financière de l'entreprise, le mode de travail devra changer, y compris des déplacements vers les centres régionaux de tri ou la suppression d'ambulants remplacés par des transports par route.

L'orateur a poursuivi dans son rapport:

«Dans l'arrondissement postal de Neuchâtel, les offices des chèques postaux seront fermés en 1996 à Neuchâtel et à La Chaux-de-Fonds pour être remplacés par le centre romand de Bulle.

»Il a été constaté aussi une baisse du trafic des colis et des exprès, une stagnation dans le courrier lettres et un ralentissement dans les constructions.

»Des machines avec capacité de tri de 30.000 lettres à l'heure seront installées dans les centres régionaux - il y en aura une à Bienne en 1994 -, alors que la cadence manuelle est de 1800 à 2000 lettres. D'où suppression d'emplois! C'est pourquoi les milieux syndicaux doivent veiller et négocier.»

Une fois les rapports acceptés, le président Angelo Gobbo a été réélu ainsi que son comité qui comprendra Daniel Cornu, Gabriel Zumwald et Jean-Pierre Amstutz comme nouveaux membres.

L'assemblée s'est poursuivie par un exposé de Robert Ingold, chef du personnel de la DAP sur l'avenir des activités postales et la nouvelle restructuration de l'entreprise, imposée par le marché. /wsi

● Lors de cette assemblée, les jubilaires suivants ont été fêtés: pour 60 ans de sociétariat: Willy Fischer; pour 50 ans: Jean-Pierre Jomod; pour 40 ans: Albert Bachmann, Pierre Gueissaz, Jean-Louis Matthey, Jean-Pierre Faton, Henri Chiffelle; pour 25 ans: Charles-André Bron, Michel Comtesse, Karl Fahrni, Antoine Gigandet, Gérard Meyrat et Gérald Charpillod.

## VAL-DE-RUZ

### ENGOLLON

■ CONFÉRENCE - Dans le cadre de la semaine de prière pour l'unité des chrétiens et de ses prolongements, le temple d'Engollon accueillera ce soir dès 20h l'abbé Jean-Marie Pasquier, pour une conférence intitulée «Dans nos Eglises, qui commande?». Tout un programme que chacun peut venir déguster. /comm

### FONTAINEMELON

■ PRÉVENTION À LA FERME - Situé au No 14 de la rue du Centre, à Fontainemelon, le Centre de prévention incendie du Val-de-Ruz reste toujours très visité. Ainsi, jeudi dernier, les dames du groupement de vulgarisation du Val-de-Ruz sont venues se documenter sur la prévention concernant les bâtiments agricoles. Avec comme commentaire après la visite, cette phrase: «Nous avons plein de choses à dire à nos maris». Un expert de l'Etablissement cantonal d'assurance immobilière (ECAI) a démontré l'utilité d'une construction conforme pour empêcher la progression d'un sinistre. Lors de cette rencontre, les dangers spécifiques que court une exploitation agricole ont été analysés. /mh

## ENTRE-DEUX-LACS

SAINT-BLAISE / Départ de la fête villageoise

### Sous le signe de la nuit

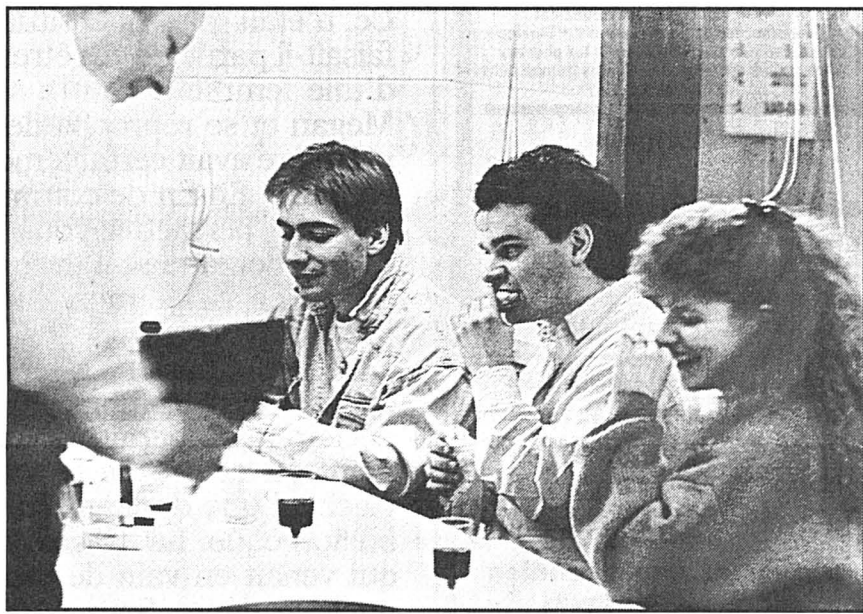

CHAUDE AMBIANCE - Les pintes ont affiché complet deux nuits durant.

ptr. E.

La Commission du 3 février, jour de Saint Blaise, a tapé dans le mille en présentant deux manifestations qui ont eu l'heur de séduire un public très nourri.

Vendredi soir, au collège de la Rive-de-l'Herbe, le vernissage de l'exposition de peinture et d'artisanat du groupe La Tache, composé pour moitié d'artistes et artisans villageois, s'est déroulé avec faste. Les très nombreuses personnes présentes ont été frappées de la qualité des œuvres exposées, découvrant avec force exclamations admiratives les dons insoupçonnés de personnes dont «on n'aurait jamais pensé qu'il ou qu'elle occupait ses loisirs en s'adonnant à une expression artistique».

Samedi soir, succès sur toute la ligne pour la formidable troupe des Amis de la scène, de Boudry, qui présentait son tout nouveau spectacle «Tailleur pour dames» de Georges Feydeau. Salle comble - les organisateurs ont même dû refuser du monde -, écrasées de rires, plaisir indéniable, pot de bon sang régénérateur et applaudissements tonitruants sont le signe d'une

réussite totale. Visiblement, le genre vaudeville plaît et en renouant avec cette tradition théâtrale, la Commission du 3 février a vu juste.

Côté pintes, les deux nuits n'auront pas été tristes non plus. Si, au Bar du 3 février, la pinte officielle de la fête, l'ambiance était plus feutrée, le dernier-né des estaminets, la Capsule, annonçait «voûte comble» les deux nuits durant. Et les trois autres pintes, celles des Play-boys, de la Calabre et des Old boys, n'ont pas eu à se plaindre non plus...

Et dire que ce n'est pas fini! Le jour officiel de la fête, ce sera mercredi. Et là, rebelote! Dès le matin, même. Avec l'ouverture du stand de l'école enfantine à la rue du Temple. Avec le tir-concours à air comprimé. Avec la dégustation des tout jeunes crus 1992 dans trois encavages du village. Avec la manifestation officielle au temple au cours de laquelle, notamment, la commune reçoit avec faste les jeunes filles et jeunes gens de 18 ans en tant que nouveaux citoyens. Enfin, avec les pintes, bien sûr. Vaste programme!

◇ Ce. J.

### CRESSIER

## De l'or pour les Jungo

Aujourd'hui, un jour pas comme les autres pour Denise et Arthur Jungo-Ruedin, de Cressier. Ils fêtent leurs noces d'or. Mais c'est hier que les réjouissances ont déjà commencé pour eux car ils ont fêté cet anniversaire entourés notamment de leurs trois enfants, Marlène et Arsène, qui vivent à Cressier et Eliane, domiciliée au Landéron et de leurs huit petits-enfants.

Au début de la mobilisation, en 1939, le bataillon 17 de Fribourg est venu à Cressier et parmi ses soldats, se trouvait Arthur. Au lendemain de son arrivée, dans la cour des «Lauriers», maison appartenant à Joseph Ruedin, il rencontre Denise, fille de Joseph. Ce fut le coup de foudre. Ils se marient le 1er février 1943 à Zurich où ils ont habité durant quelques années pour s'installer définitivement, en 1949, à Cressier, dans le domaine familial.

Durant toutes ces années, Denise a secondé son mari. Outre son ménage, elle s'est occupée des attaches, de la mise en bouteilles, etc. Elle est heureuse de voir sa famille si unie et de pouvoir s'adonner à quelques passe-temps favoris tels que le tricot, les mots cachés et la gymnastique du troisième âge. /sh



DENISE ET ARTHUR JUNGORUEDIN - Un anniversaire pas comme les autres.

## PUB

Préparez votre saison nautique à Palexpo!

Des animations spectaculaires à ne pas manquer, notamment sur le bassin de 800 m<sup>2</sup>

11<sup>e</sup> SALON INTERNATIONAL  
**nautisme**  
GENEVE, 6 - 14. 2. 1993

Information: Orgexpo  
C.P. 112 - CH - 1218 Grand-Saconnex  
Tél. 022/798 11 11 - Fax 022/798 01 00 - Tlx 422 784 expo ch

Heures d'ouverture: tous les jours 10h. - 18h.  
sauf samedi 6 février 1993 10h. - 20h.  
mercredi 10 février 1993 10h. - 22h.

Tourisme, vacances actives et sports  
sont réunis pour vous à Palexpo.

GAGNEZ VOS VACANCES en participant aux nombreux concours!  
Des animations attractives:  
mur de grimpe, tennis, squash, tir au laser etc...

Vacances  
et Loisirs 3<sup>e</sup> édition

GENEVE, 6 - 8. 2. 1993

Heures d'ouverture:  
samedi 6.2. 10h - 20h  
dimanche 7 et lundi 8.2. 10h - 18h

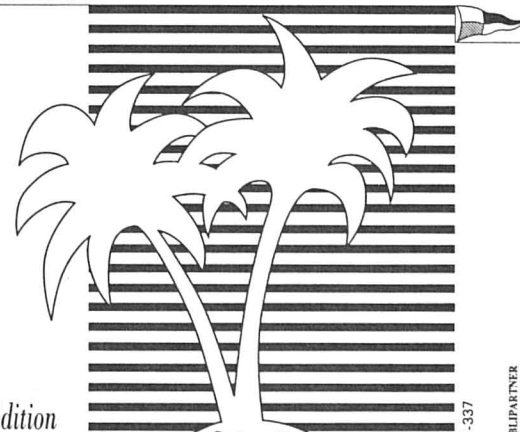

Palexpo

142602-337  
cristina PUBLIPARTNER

# Annonces EXPRESS



Rubrique réservée aux particuliers, à l'exclusion de toute offre commerciale.

Tarif: 90 centimes le mot; minimum Fr. 10.- par annonce.

Rubrique «Véhicules»: Fr. 1.80 le mot; minimum Fr. 20.- par annonce. Supplément pour annonce sous chiffre: Fr. 12.-.

Délai: l'avant-veille à 14 h 30. En ligne directe tél. 25 65 01, fax 250 269.

## J'OFFRE À VENDRE



BANC D'ANGLE avec 2 chaises, bois foncé couleur chêne, siège en tissu rembourré. 300 fr. Tél. 51 24 31. 114881-461

## JE CHERCHE À ACHETER



JEUX NINTENDO Football, hockey. Tél. (038) 30 45 89. 142683-462

TUYAUX DE POËLE, diamètre 110 mm, brun émaillé. Tél. 33 21 82 après 18 heures. 114877-462

## JE LOUE

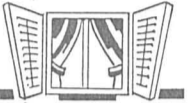

MONTMAGNY VD appartement 3 pièces, cuisine agencée + jouissance jardin pour couple tranquille. Libre tout de suite. Tél. (037) 77 25 97. 39245-463

APPARTEMENT 3 CHAMBRES situation centrale et tranquille avec plein ensoleillement et tout confort. 1er avril 1993. 1370 fr. + charges. Tél. 25 68 20 matin. 39394-463

# IDEMAT.

BÔLE

CARRELAGE

CASH AND CARRY

DÈS Fr. 15.- le M<sup>2</sup>

VOUS CHOISISSEZ VOUS PAYEZ VOUS EMPORTEZ

Projet et devis GRATUIT Exposition IDEMAT S.A. 2014 Bôle Tél. (038) 41 40 30, rue du Verger 11. 152236-460

POURLAËS 5 appartement de 2 pièces, cuisinette agencée, douche-W.-C., galetas, 903 fr. + charges. Tél. (038) 42 44 14. 152229-463

URGENT APPARTEMENT 3½ PIÈCES avec jardin, terrasse, garage, place de parc. 1324 fr. charges comprises. Libre tout de suite. Tél. (038) 51 42 10. 39454-463

GOUTTES D'OR 70 petit appartement 1 pièce meublée, cuisinette séparée, salle de bains, balcon. Dès le 1er mars 1993. Tél. 25 94 94. 152267-463

NEUCHÂTEL DUPLEX 3½ pièces en attique. Vue sur le lac, libre date à convenir. 1580 fr. charges et place de parc comprises. Tél. (038) 25 60 78 dès 19 h. 152265-463

À SERRIÈRES POUR LE 1<sup>er</sup> AVRIL 2½ pièces avec terrasse et gazon. 1175 fr. charges comprises. Tél. (038) 30 17 69. 142631-463

3 PIÈCES, REZ-DE-CHAUSSEE cheminée de salon, tout confort, rénové dans maison villageoise à Rochefort, avec jouissance jardin, place de parc, cave buanderie. Tout de suite ou à convenir. 1300 fr. charges comprises. Tél. (038) 45 14 39 heures repas. Natel (077) 37 37 11. 142659-463

CORCELLES, appartement 2½ pièces, cuisine agencée, rénové, 1024 fr. charges comprises, dès le 31 mars 1993. Tél. (038) 30 23 06 dès 18 h 30. 114869-463

GARAGE dès 1<sup>er</sup> avril 93, Charmettes 11, Neuchâtel. 120 fr. par mois. Tél. 31 55 74. 114882-463

1 APPARTEMENT MANSARDÉ, refait à neuf, vue sur le lac, 2 pièces, cuisine agencée (habitable), douche, WC, cave, grenier. Libre dès le 1<sup>er</sup> mars 93. Loyer 1250 fr. charges 100 fr. Tél. (038) 33 88 88. 114924-463

À PESEUX, duplex 4 pièces avec place de parc, 1550 fr. + charges 120 fr. Tél. (038) 31 71 31. 114918-463

NEUCHÂTEL, Charmettes 83, appartement 2½ pièces, cuisine agencée, balcon, 1075 fr. charges comprises. Libre immédiatement ou à convenir. Tél. 53 67 31 dès 18 heures. 114912-463

STUDIO MEUBLÉ, centre ville, 660 fr. + charges. Libre tout de suite. Tél. 33 63 32. 114985-463

JOLI DUPLEX, deux pièces, centre ville Neuchâtel, cuisine agencée, douche. Libre le 1<sup>er</sup> avril 1993. Location 1055 fr. + charges. Tél. (038) 24 40 88. 114982-463

## JE CHERCHE À LOUER



APPARTEMENT 2-3½ PIÈCES. Environs Neuchâtel. Loyer maximum 700-900 fr. Tél. + fax (037) 61 82 70. 151926-464

CHERCHONS REZ-DE-CHAUSSEE, isolé et tranquille dans n'importe quelle région, événementiellement gardiennage. Jeunes retraités; 1 chien + 2 chats. Tél. (038) 42 49 39 (pour fin mars). 141396-464

FAMILLE 2 ENFANTS cherche à Neuchâtel, Neuchâtel-Est, appartement 5 ½ pièces ou attique. Ecrire Case postale 387, 2001 Neuchâtel. 142353-464

## JE CHERCHE EMPLOI



JEUNE DAME, permis C, cherche emploi le matin, de 7 à 12 heures. Etudie toutes propositions sérieuses. Ecrire à L'Express 2001 Neuchâtel sous chiffres 466-3107 114885-466

DAME cherche heures de ménage et repassage. Tél. 30 57 86. 114955-466

# Baignoires Acryl

Vente, montage, changement de cuve sans dommages aux catelles. Toutes les teintes à disposition. Conseils sans engagement.

Hagi-Plastic, Bienne  
Case postale 543  
Tél. (032) 42 20 04.

135537-10

# FUST TV/HIFI/VIDEO

Ing. dipl.  
Desormais 33 magasins spécialisés, 1001 prix super-bas dans toute la Suisse!  
**PRIX FOUS!**

Téléviseur Philips 28 ST 1734

Ecran plat 70 cm, 60 programmes, son stéréo, télétexte.

**1480.-**

Loc. 66.-/m.², abo. de service inclus

Téléviseur Novatronic CTV 1430

Ecran 37 cm, 39 progr., télécommande.

**299.-**

Choix immense: toutes les grandes marques en stock, par exemple:

BLAUPUNKT DENON FINLUX FUNAI  
GAUNDIG JVC PHILIPS PIONEER  
SAMSUNG SANYO SONY Technics  
BOSE TUNING

• Durée minimum de location 6 mois\* (caméras vidéo 12 mois) • Livraison, raccordement  
• Elimination des anciens appareils • Service de réparation • Garantie des prix les plus bas (votre argent est remboursé si vous trouvez dans les 5 jours un prix officiel plus bas)

Neuchâtel

rue des Terreaux 7 - 038/25 51 52  
142705-110

# L'EXPRESS

trouveront leur quotidien dans les kiosques des gares de:

- Aarau, kiosque de la gare
- Arosa, kiosque de la gare
- Ins, kiosque de la gare
- Baden, kiosque de la gare
- Basel, kiosque de la gare CFF
- Basel, kiosque de la gare Quai 1
- Basel, kiosque de la gare Souterrain
- Bern, kiosque de la gare HB
- Bern, kiosque de la gare Hall
- Bern, kiosque de la gare Souterrain
- Bern, kiosque de la gare RBS
- Bern, Bahnhofkiosk Parterre
- Burgdorf, kiosque de la gare
- Biel/Bienne, kiosque de la gare HB
- Bolligen, station RBS
- Capolago, Edicola Stazione
- Celerina, kiosque de la gare
- Chur, Bahnhofkiosk Perron 1
- Chur, Kiosk Bahnhof Ost
- Davos-Platz, Bahnhofkiosk
- Davos-Dorf, Bahnhofkiosk RBH
- Engelberg, Bahnhofkiosk
- Frutigen, Bahnhofkiosk
- Grenchen, kiosque de la gare Nord
- Grenchen, kiosque de la gare Sud
- Grindelwald, kiosque de la gare
- Gstaad, kiosque de la gare
- Interlaken, Bahnhofkiosk Ost
- Interlaken, Bahnhofkiosk West
- Kandersteg, Bahnhofkiosk
- Klosters-Platz, kiosque de la gare
- Lauterbrunnen, Bahnhofkiosk
- Lenk i/S, Bahnhofkiosk
- Lugano, Edicola Stazione
- Luzern, kiosque de la gare
- Luzern, kiosque de la gare Ouest
- Lyss, kiosque de la gare
- Mendrisio, Edicola Stazione
- Murten, kiosque de la gare
- Olten, kiosque de la gare souterrain,
- Poschiavo, k. Buffet Bahnhof RHB
- Saanen, Bahnhofkiosk
- Samedan, Bahnhofkiosk
- Solothurn, kiosque de la gare HB
- St. Gallen, kiosque de la gare Hall
- St. Gallen, kiosque de la gare Perron 1
- Thun, kiosque de la gare
- Thun, kiosque de la gare Perron 1
- Tiefencastel, kiosque de la gare
- Twann, kiosque de la gare
- Visp, Bibliothèque de la gare
- Wengen, Bahnhofkiosk
- Wil, kiosque de la gare
- Winterthur, Bahnhofkiosk Halle
- Winterthur, « Unterführung
- Winterthur, « Hauptbahnhof
- Winterthur, Presse-Center
- Neuwiesen, Strickerstrasse 3
- Zofingen, kiosque de la gare
- Zug, kiosque de la gare
- Zürich, Hauptbahnhof «Löwenpassage»
- Zürich, Hauptbahnhof «Perronhalle»
- Zürich, Hauptbahnhof «Pressekiosk»
- Zürich-Flughafen, Bahnhofkiosk
- Zweissimmen, kiosque de la gare.

151074-110

## Le bien-être, c'est être bien.

PISCINES D'EAU SALINE COUVERTES ET EN PLEIN AIR À 35°C - GRAND SAUNA AVEC PARC - BAINS DE VAPEUR À L'EUCALYPTUS - SOLARIUM - MASSAGES PHYSIOTHÉRAPIE - RESTAURANT. TOUS LES JOURS DE 8H00 À 22H00. SOLBAD SCHÖNBÜHL 3322 SCHÖNBÜHL/BERNE AUTOROUTE BERNE-ZÜRICH SORTIE SCHÖNBÜHL. ENTRÉES SIMPLES OU ABONNEMENTS: TEL. 031 859 34 34

### SOLBAD 35 SCHÖNBÜHL

BIEN-ÊTRE, DÉTENTE, PROPHYLAXIE ET GUÉRISON AVEC LES BAINS D'EAU SALINE.

Prêts personnels  
Intérêts dès 16,5%  
Agence H. Minory  
039/23 01 77  
141398-110

# UN LOUP SUR LA LANDE

Ginette Briant  
Editions du Rocher

Smart s'agita. Ce qui touchait aux Gracefood dépassait en intensité tout ce qu'il avait expérimenté jusque-là. De nouveau, il eut l'impression d'être coupé en deux. D'un côté Bella, de l'autre Megan. Ce n'était pas une situation ordinaire. Lui-même faisait-il partie de ces êtres irresponsables qui passent d'une femme à l'autre selon l'humeur? Il regarda Megan et se reprocha de s'inquiéter pour Bella. La première avait certainement plus besoin de lui que la seconde. En fin de compte, il pouvait se tromper...

- Me permettez-vous de téléphoner, Mr Malcolm? demanda-t-il avec un rien d'impatience.

- Allez dans mon bureau, vous connaissez le chemin.

Le jeune homme s'y précipita. Le bureau de l'industriel était sombre. En effet, aucune fenêtre ne l'éclairait. Il paraissait avoir été inséré volontairement au centre de la villa. Trois portes le desservaient, l'une donnant sur le corridor, l'autre sur la bibliothèque. La troisième était fermée à clef. Smart qui venait en vain de tourner la poignée en conçut quelque dépit. Sans doute était-il bien curieux! Il s'installa sur le coin du bureau Empire et accrocha son pantalon aux motifs de bronze, tête de sphinx et tutti quanti, dont les montants étaient ornés. Il jura sans retenue. Heureusement, il ne s'agissait que d'un fil tiré que son tailleur pourrait probablement arranger. Contrarié malgré tout, Smart s'installa dans le large fauteuil recouvert de cuir vert avant de s'emparer du téléphone.

- Gracefood Lodge, répondit une voix compassée, probablement celle du majordome.

- Pourrais-je parler à Miss Bella? Smart Wilson à l'appareil.

- Miss Bella est souffrante, Sir.

- Que lui est-il arrivé?

- Elle a simplement fait une chute, Sir. Dans le noir, elle ne pouvait évidemment pas prévoir qu'elle buterait sur un cadavre.

Les intonations de son interlocuteur étaient neutres. Ni excitation ni indignation ne les animait.

- Un cadavre? Smart avala sa salive, vous plaisantez, j'espère?

- Je n'en ai nulle envie, Sir. Désirez-vous parler au chef constable?

- Oui, passez-le-moi.

- Un instant, je vous prie.

Ce ne fut pas Reder qui s'empara du téléphone, mais Lord Gracefood en personne.

- Mr Wilson? Ah! Vous êtes au courant?

- En vérité, je ne sais rien d'autre que ce que votre valet vient de m'apprendre. Miss Bella aurait buté sur...

- Sur un cadavre, oui. Ma fille en est quitte pour une entorse, mais enfin, cette histoire nous met la tête à l'envers. Une si agréable soirée se terminer de cette façon! La police est sur place depuis l'aube. Si vous aviez quelques instants à perdre...

Smart sauta sur l'occasion, surpris que le père de Bella fût aussi bien disposé à son égard.

# Annonces EXPRESS

Rubrique réservée aux particuliers, à l'exclusion de toute offre commerciale. Tarif: 90 centimes le mot; minimum Fr. 10.- par annonce. Rubrique «Véhicules»: Fr. 1.80 le mot; minimum Fr. 20.- par annonce. Supplément pour annonce sous chiffre: Fr. 12.-

Nbre et dates de parution: 1. 2.

3. 4. 5. 6.

TEXTE:

Ecrire en majuscules ce qui doit être imprimé en gras.

RUBRIQUES:

Cochez ce qui convient

- J'offre à vendre
- Je cherche à acheter
- Je loue
- Je cherche à louer
- J'offre emploi
- Je cherche emploi

- J'ai perdu, j'ai trouvé
- Les aminaux
- ... et les divers
- Les véhicules
- Rencontres

Nom: Prénom:

Rue, No:

N° postal: Localité:

Tél. privé: Tél. prof:

Date: Signature:

A renvoyer à: L'EXPRESS, Service de publicité case postale 561, 2001 Neuchâtel



POUR LES FEMMES  
QUI PREFERENT  
LES FEMMES



156.74.84.55

156.74.84.56

INEDIT

POUR  
LES HOMMES  
QUI PREFERENT  
LES HOMMES.

156 75 15

LES RENDEZ-VOUS  
LES PLUS SYMPAS  
EN DIRECT



ENCORE ET TOUJOURS PLUS HARD!

Tu viens, c'est du direct!

156.79.63

DU DIRECT POUR  
LES COUPLES

INEDIT

156.84.22



Dialoguez  
et vibrez

sur la ligne vraiment  
très spéciale.

156.77.30

NOUVELLE LIGNE



UN NOUVEAU SERVICE  
DE  
BOITES AUX LETTRES  
DISCRET  
ET ANONYME.

A COMPOSER  
ABSOLUMENT!

156.74.84.99

Pour dialoguer  
en direct  
d'  
HOMME  
à  
HOMME

156.79.62



HOT!  
RENCONTRES  
HARD  
EN DIRECT

156 75 89



EXCLUSIF

EXPRIMEZ VOS ENVIES  
SUR LE RESEAU  
LE PLUS CHAUD  
DE LA REGION.

156.74.84.32



POUR DIALOGUER  
EN DIRECT ENTRE  
FEMMES

NOUVEAU

156.84.29

UNIQUE TOUS LES CONTACTS  
SONT  
POSSIBLES  
SUR LE

156.74.84.00



Hélène, pas  
seulement pour  
les hommes

156-7024

142722-119 Fr. 2.-/Min.

141887-110

156 84 66  
156 84 26

24 h / 24 h / 24 h / 24 h / 24 h

Fr. 2.- / mn.



Avant 7 heures  
être informé grâce  
au portage à domicile.  
Une possibilité offerte par  
**L'EXPRESS**

## Neuchâtel Vidéotex



Pour vous distraire

Pas de  
soucis  
nous  
sommes là



**Silvio Petrini S. à r. l.**  
Ferblanterie - Couverture  
Installations sanitaires  
2042 VALANGIN 2035 CORCELLES  
Tél. (038) 57 23 90 Tél. (038) 31 15 09  
Fax (038) 31 57 32. 141399-175

A votre service 34560-75  
**CORDONNERIE  
B. Küenzi**  
Place Coquillon, Neuchâtel  
Immeuble Bally, 1<sup>er</sup> étage.  
Tél. (038) 24 20 30  
Réparer, c'est économiser.

151193-175  
**Daim  
Pitteloud + cuir**  
Transformations + Nettoyages  
Travail soigné NEUCHÂTEL  
Temple-Neuf 4  
Tél. (038) 25 41 23 **Couture**

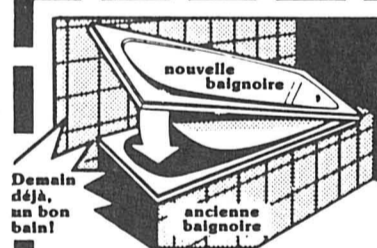

Demain  
déjà,  
un bon  
bain!

**Baignoires à encastrer**

**Tonerçote** 151132-175  
**hildenbrand**  
Saint-Nicolas 10  
2006 NEUCHÂTEL  
Tél.: (038) 25 66 86  
Fax: (038) 25 66 10



présentent

Dimanche 7 février 1993  
de 21 h (jusqu'à environ minuit)  
**PLATEAU LIBRE**  
Neuchâtel

Location: Plateau Libre, tél. 25 68 68  
Rue de l'Hôpital 4, Neuchâtel  
Réception de L'Express, St-Maurice 4, Neuchâtel  
Prix d'entrée: Fr. 20.- / En prélocation Fr. 18.-  
Réduction de Fr. 5.- aux membres Club E

## BERNARD ALLISON

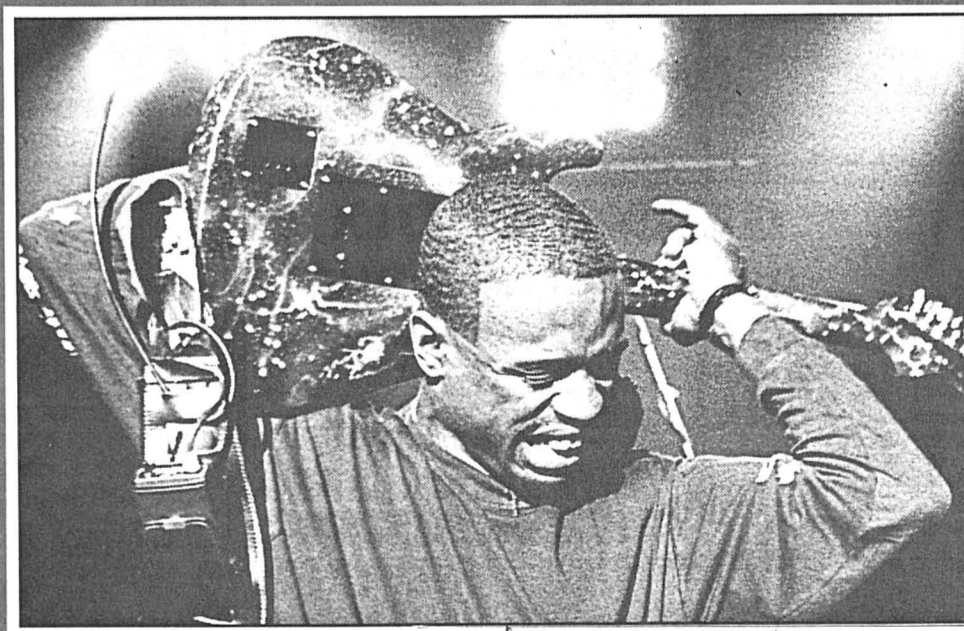

### Inscription au club E

Je ne suis pas encore membre du Club E.  
Veuillez me faire parvenir ma carte de mem-  
bre à l'adresse suivante:

N° d'abonné à L'EXPRESS: \_\_\_\_\_  
Nom: \_\_\_\_\_  
Prénom: \_\_\_\_\_  
Rue, n°: \_\_\_\_\_  
NP et localité: \_\_\_\_\_  
Tél. privé: \_\_\_\_\_  
Tél. prof.: \_\_\_\_\_

Date de naissance: \_\_\_\_\_  
J'aurai ma carte du Club E aux conditions  
suivantes: (cochez la case correspondante)  
 Abon. annuel à L'EXPRESS = gratuit  
 Carte suppl. (membre de la famille  
vivant sous le même toit) = Fr. 20.-  
CCP 20-5695-2

A retourner à: L'EXPRESS, Club E  
Service de promotion  
Case postale 561  
2001 Neuchâtel

Pour toutes vos réalisations électroniques :

Plus de 10000 articles à votre service !



Urs Meyer Electronic S.A.  
Av. Robert 12  
2052 Fontainemelon  
Tél. (038) 53 43 43  
Fax (038) 533 000

73378-96



Jeans & Sportwear de 0 à 77 ans

Christiane Brauen

Tél. (038) 57 16 84  
Rue du 1er Mars 4 - 2206 Les Geneveys-sur-Coffrane

VÊTEMENTS POUR

- ENFANTS
- DAMES
- CUIRS
- JOGGING
- MAILLOTS DE BAIN

73379-96

Neuchâtel Vidéotex



Pour vous distraire et vous informer

Message à nos lecteurs

... Adresser vos offres, sous chiffres, 51-2221, à L'EXPRESS, 2001 Neuchâtel

Nous invitons instamment les lecteurs répondant à des annonces sous chiffres à ne jamais joindre de certificats ou autres

documents originaux

à leurs offres. Nous ne prenons aucune responsabilité en cas de perte ou de détérioration pour de semblables objets.



La pub'dynamique



2065 SAVAGNIER  
Tél. (038) 53 18 28

Maîtrise fédérale

73372-96

Portrait

Agence de voyages Christinat  
Rue du Midi 1 - Fontainemelon

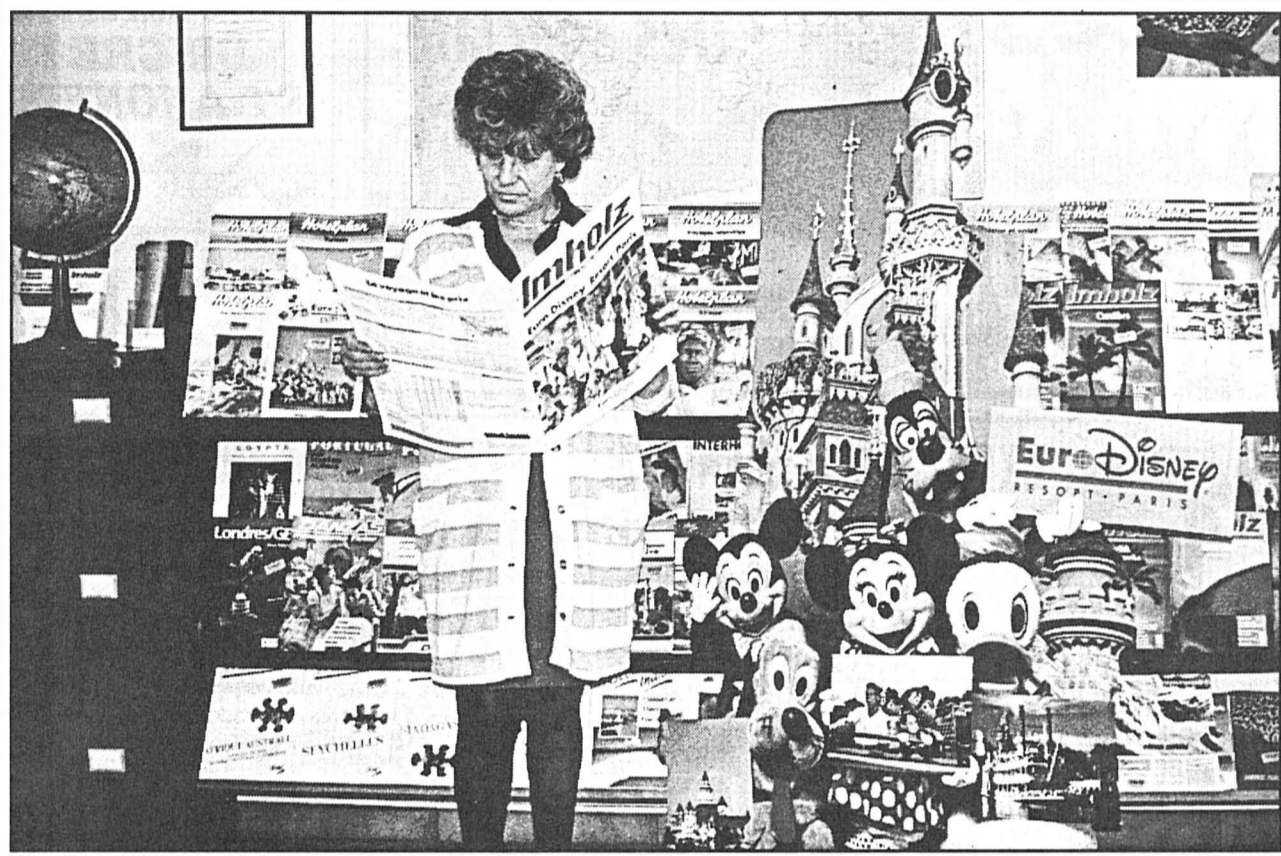

EURO DISNEY - L'une des possibilités d'évasion proposée par Yvette Christinat.

Au royaume de la fantaisie

Avant de se rendre n'importe où dans le monde, le premier pas à franchir est celui qui mène à l'agence de voyages. A Fontainemelon, Yvette Christinat est à disposition pour tous renseignements au sujet des très nombreuses possibilités d'évasion. On y trouve toujours des actions intéressantes parmi lesquelles, actuellement, l'Egypte, les Antilles, Chypre, le Kenya ou la Thaïlande. Il y a aussi les offres « Joker » avec délai de réservation très court (une semaine avant le départ). Les Voyages Christinat proposent évidemment les séjours au parc d'attractions Euro Disney de Marne-la-Vallée. Par TGV ou par avion, chaque jour, on peut rendre visite à Mickey, au royaume de la fantaisie, situé à 32 km à l'est de Paris. En ce moment et jusqu'au 31 mars (hors saison), on bénéficie de prix plus avantageux, mais n'en dites rien à Onc'Picsou! / E

CANDAUX PUBLICITE

GRAPHISME SERIGRAPHIE  
REALISATIONS PUBLICITAIRES  
2063 FENIN Tél. 038 53 54 54

73369-96

MENUISERIE CHARPENTE

FABRICATION DE FENÊTRES

LOCATION D'ÉCHAFAUDAGES

2054 CHÉZARD  
Tél. (038) 53 45 45



73374-96

promac  
CERNIER SA  
Tél. (038) 53 40 71  
Fax (038) 53 56 46  
La Taille 7  
2053 CERNIER

GRAND CHOIX de matériel pour la FORÊT



73375-96



Cédez le travail... au bon carrossier!

Georges Jeanneret

Dépannage  
Peinture au four  
Redressage au marbre  
Garantie sur tous travaux  
Devis respectés  
Voitures de remplacement

(038) 31 88 10

73371-96

Voyages Favre  
2203 Rochefort 038/45 11 61  
2053 Cernier 038/53 17 07

ORGANISATION de voyages à la carte:

Pour groupes, sociétés, mariages, etc...

Cars de 12 à 50 places

Nous organisons également vos voyages en avion, bateau croisière.

Nos agences de Cernier et Rochefort se feront un plaisir de vous renseigner.

Contactez-nous...

73373-96



Hôtel Beuregard

Pizzas et grillades au feu de bois  
Grande salle pour banquets

Famille Di Grazia, prop.  
2208 Les Hauts-Geneveys  
Tél. (038) 53 39 44

73380-96

BÂTIMENT-TRAVAUX PUBLICS  
LES GENEVEYS-SUR-COFFRANE  
SUCCURSALES À NEUCHÂTEL ET À LA CHAUX-DE-FONDS  
BERNASCONI & C<sup>IE</sup>

2206 Les Geneveys-sur-Coffrane  
Rue du Premier-Mars 10  
Tél. 038 57 14 15  
Fax 038 57 17 26

2003 Neuchâtel  
Clos-de-Serrières 31  
Tél. 038 31 95 00  
Fax 038 31 91 05

2300 La Chaux-de-Fonds  
Rue F.-Courvoisier 34 F  
Tél. 039 28 05 00  
Fax 039 28 07 00 73376-96

GARAGE CHATELAIN S.A.



R. CHATELAIN

Grand-Rue 15 - 2056 DOMBRESSON  
Vente et réparations toutes marques  
Tél. 038/53 21 22

Vente de téléphones pour autos  
80717-96  
Fax 038/53 65 80

Leasing



C. PESSOTTO

A travers l'Europe et le Monde



Agence de voyages Christinat  
2052 Fontainemelon Tél. (038) 53 32 86 / Fax 53 55 82  
OFFREZ UN CADEAU ORIGINAL: UN BON DE VOYAGES

73377-96

= choix + qualité + conseil

COUVET / Dernières portes ouvertes à l'Ecole technique cantonale?

# Un avenir nommé incertitude

Ala sempiternelle question adressée aux enseignants, «comment

va mon fils/ma fille?», les parents ajoutaient, «et qu'adviendra-t-il dans quel-

que mois?» Les portes ouvertes à l'Ecole technique cantonale de Couvet (ETCC), vendredi soir et samedi matin, n'ont eu de traditionnel que la date retenue. La bonne humeur, cette année, n'étant pas franchement au rendez-vous, en raison — est-il besoin de le rappeler? — de la probable nouvelle affectation de l'école.

Embarrassés, les professeurs, de devoir prédire un avenir qu'ils ne connaissent pas. Vite mis au diapason les parents qui, à peine avaient-ils poussé la grande porte d'entrée de l'établissement covasson, se trouvaient nez à nez avec la Société des anciens élèves des enseignements techniques du Val-de-Travers (SAETVT). Dont le stand ne proposait aucune animation particulière, mais le seul soutien, en collaboration avec plusieurs industriels du district, à une école qui les avait abrités et formés. Et qui s'opposait à sa nouvelle appellation, et dès lors affectation, en centre de compétences.

Parallèlement à une récolte de signatures, la SAETVT s'était elle aussi fendue d'une lettre dans laquelle elle fait part de sa crainte de voir le centre de compétences, si telle sera la décision des députés, fermer dans quelques années. En raison, estime-t-elle, des effectifs — considérés actuellement comme étant trop maigres — qui resteront quasiment les mêmes.

— Si l'on décompose 540 (ndlr: le nombre total d'élèves amenés à fréquenter l'école de Couvet) on peut espérer, après toutes les divisions à effectuer, qu'il restera en permanence une cinquantaine de stagiaires. (re-ndlr: comme c'est le cas actuellement). Pourquoi? Parce que chaque apprenti viendra une, deux ou trois semaines dans notre établissement par année d'apprentissage. (...) Où réalisera-t-on des économies si l'on tient compte du coût des transports et des repas?

La réponse pourrait tomber le 16 février. Date à laquelle le chef du Département de l'instruction publique réunira la commission consultative du Centre cantonal de formation professionnelle du Val-de-Travers.

♦ S. Sp.

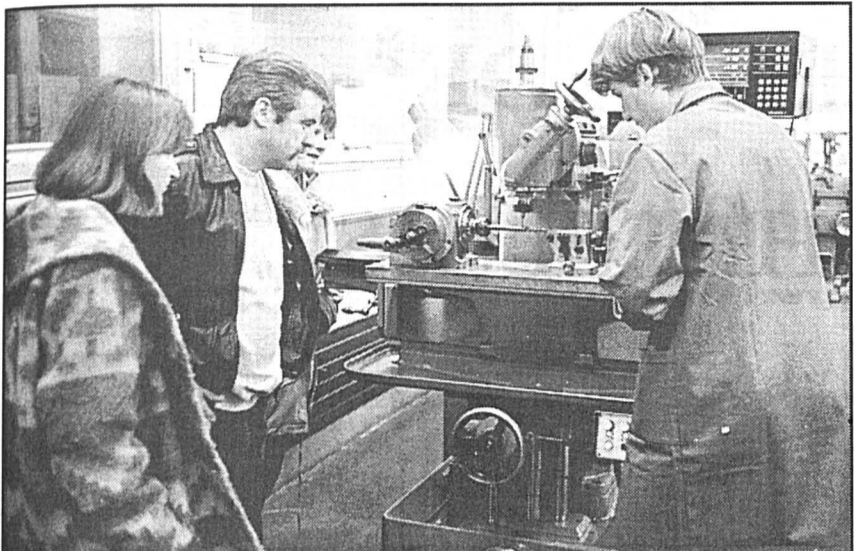

APPRENTIS AU TRAVAIL — Vendredi soir et samedi matin, les apprentis ont donné la preuve de leurs compétences acquises.

François Charrière

## Et les autres?

Quand on dit «centre de compétences», on a trop vite tendance à ne prendre en compte que les seuls apprentis — et futurs apprentis — du secteur technique du Val-de-Travers. Lesquels seront contraints — c'est vrai — de tirer un grand coup de règle à dessin sur leur région, leur famille et amis et les diverses sociétés locales, qui ne survivront peut-être pas.

En fait, le problème est plus large, puisqu'il verra — même si ce n'est que pour quelques semaines par année d'apprentissage — tous les jeunes du canton concernés s'expatrier. Or, ce n'est un secret pour personne, se rendre au Val-de-Travers est rarement considéré comme une bénédiction. Il vaudrait dès lors la peine de s'enquérir auprès de ces futurs exi-

lés. Qu'en pensent-ils, les jeunes de La Chaux-de-Fonds, du Locle, de Neuchâtel et de tous les environs? Peut-être pas grand-chose aujourd'hui, d'avantage quand le réveil les surprendra aux aurores. Qu'en pensent leurs parents et, partant, les autorités communales concernées, puisque les trois autres écoles techniques du canton sont du seul ressort communal?

Vous souriez, messieurs les députés? Et si l'on vous proposait des sessions décentralisées? Mais oui. Vous siégeriez alors à tour de rôle dans les villes du canton et, pourquoi pas, au Val-de-Travers — nous avons aussi un château. Vous souriez toujours? Normal, ce n'était qu'une boutade! ♦ Sandra Spagnol

MÔTIERS / Collaboration entre le chœur mixte et la paroisse

# Savoir qui fait quoi

Il faut davantage de connivence entre le chœur mixte paroissial de Môtiers-Boveresse et la paroisse, notamment en ce qui concerne la participation de la formation dirigée par Pierre Aeschlimann aux fêtes de Noël et de Pâques. Réunis vendredi soir à l'hôtel des Six-Communes de Môtiers sous la présidence de Joëlle Mairy, les choristes ont confié au comité le soin de rencontrer en délégation le conseil paroissial, de façon à déterminer quelles sont les tâches, les disponibilités et les désirs de chacun.

A l'origine de ce petit problème, l'effectif des choristes disponibles le 24 décembre au soir et le matin de Pâques à 10 heures pour animer les services religieux. Pierre Aeschlimann n'a

pas remis en cause la prestation de ses chanteurs, mais bien le fait que ces derniers ne sont pas assez nombreux lors de ces fêtes. Il s'agira pour le chœur de préciser avec le conseil son statut de formation paroissiale et de définir ce que cela signifie pour chacun.

Par ailleurs, l'assemblée, menée dans la bonne humeur et les chansons, a été pour les chanteurs une occasion de se souvenir de la magnifique saison 1992, couronnée par une soirée rétro en mai et un concert de l'Avent, le 6 décembre. Pour cette année, les 44 chanteurs — 31 femmes et 13 hommes — préparent une soirée sur le thème de la mer, pour les 23 et 24 avril prochain. Pour le 15 mai, ils auront l'honneur

d'organiser le concert en commun du Groupement des chanteurs du district (GCVT), avec au programme une messe de Charles Gounod. De plus, les traditionnelles visites dans les homes, la sortie en août, le pique-nique de juillet au Mont-de-Boveresse et le concert de l'Avent figurent au programme de 1993. Enfin, le comité, le directeur et la sous-directrice Anne-Marie Borel ont été réélus en bloc et les diverses commissions complétées. Côté finances, cela va bien aussi: un bénéfice de 766 fr. 20 pour un total de recettes de 9126 fr. 20 est venu récompenser la joie de chanter des Môtisans et des Grenouillards, ainsi que de leurs amis des alentours. /phc

♦ S. Sp.

## LA CHAUX-DE-FONDS

ESPÉRANTO / Anniversaire du centre de documentation et d'étude

# Un quart de siècle de présence

Un quart de siècle d'espéranto à La Chaux-de-Fonds? Mais oui, puisque l'on célèbre le 25me anniversaire du Centre de documentation et d'étude sur la langue internationale (CDELI) de la Bibliothèque de la ville. Claude Gacond, archiviste, dresse un portrait rapide de cet événement qui a été marqué, ce week-end, par une série de conférences dans le cadre du Centre culturel espérantiste.

Il y a 25 ans, rappelle M. Gacond, lorsque Fernand Donzé, alors directeur de la Bibliothèque de la ville, signait les statuts qui donnaient vie à un Centre de documentation et d'étude sur la langue internationale, personne n'imaginait l'importance que prendrait ce fonds d'archives. En fait, le CDELI a apporté une dimension nouvelle en interlinguistique. Jusqu'en 1968, les relations entre les adeptes des différentes

langues planifiées étaient conflictuelles. Le CDELI, par l'œcuménisme interlinguistique qu'a su faire régner son archivist, a vite gagné la sympathie des milieux les plus divers et cette confiance s'est concrétisée par la signature de conventions avec des pionniers de la planification linguistique. Et, dès lors, ce sont des tonnes de livres et de documents qui ont commencé à affluer dans la Métropole horlogère.

Et Claude Gacond de poursuivre: «Aujourd'hui, le fichier du CDELI permet déjà de consulter plus de 15.000 unités bibliographiques: livres, brochures, périodiques, manuscrits, photos, correspondances, etc. Du point de vue richesse, après le Musée international de l'espéranto qui se trouve à Vienne, le Centre de documentation et d'étude sur la langue internationale figure parmi les centres de documentation in-

terlinguistique les plus importants au monde». Dans la foulée des bibliothèques de Aalen (Allemagne), de Kortrijk (Belgique), de la Société britannique d'espéranto et du British Museum à Londres, de l'Association universelle d'espéranto à Rotterdam, et de l'Institut d'espéranto à Tokyo.

— Chaque bibliothèque a son originalité. Celle de La Chaux-de-Fonds est réputée pour être très complète concernant les langues concurrentes de l'espéranto, telles que le volapük, l'idiom neutral, le latino sine flexione, l'ido, l'occidental, l'interlingua, etc. Son fichier est apprécié des chercheurs.

Un quart de siècle: un anniversaire qui honore la bibliothèque et une cité qui, en dehors des grands axes, a su se frayer un chemin vers la qualité de ses prestations.

♦ Ph. N.

## AGENDA

### DISTRICT DE BOUDRY

Pharmacie de service: District de Boudry, contacter le Service des renseignements, ☎ 111.

Médecin de service: Basse-Areuse, centrale d'appel du lundi à 18h au mardi à 8h, ☎ 2471 85; La Côte, centrale d'appel, ☎ 31 8931.

Sida Info: Peseux, permanence téléphonique ☎ 31 1313 (test anonyme sur rendez-vous); secrétariat ☎ 31 4924.

Soins à domicile: Service d'aide familiale du Littoral neuchâtelais, La Béroche, ☎ 55 29 53, Basse-Areuse, ☎ 30 47 00.

Auvernier, bibliothèque pour enfants: 15h30 - 17h.

Bôle, bibliothèque des jeunes (collège): 15h15 - 17h15.

Corcelles, bibliothèque communale: 19h - 21h.

Peseux, bibliothèque communale: adultes 10h - 12h, jeunesse 11h - 12h.

Saint-Aubin, Hôpital de la Béroche: Exposition de photos de Jean Hostettler, 13h30 - 15h et 18h30 - 20h.

### LA CHAUX-DE-FONDS

Permanences médicale et dentaire: en cas d'absence du médecin de famille, ☎ 23 10 17.

Pharmacie de service: Coop 3, avenue Léopold-Robert 108, jusqu'à 19h30. Ensuite ☎ 23 10 17.

Musée international d'horlogerie: 10h-12h et 14h-17h (sauf lundi), L'Homme et le Temps.

Musée d'histoire et médaillier: 14h-17h, le week-end 10h-12h et 14h-17h (sauf lundi), Gastronomie et manières de table en Pays neuchâtelais (jusqu'au 28 mars 1993).

Musée d'histoire naturelle: 14h-17h, dimanche 10h-12h et 14h-17h (sauf lundi). Musée des beaux-arts: 10h-12h et 14h-17h (sauf lundi).

Musée paysan et artisanal: 14h-17h (sauf vendredi), La ruche et ses mystères. Vivarium: 10h-17h.

### DISTRICT DU LOCLE

Permanences médicale et dentaire: en cas d'absence du médecin de famille: ☎ 117 ou au service d'urgence de l'hôpital, ☎ 34 11 44.

Pharmacie d'office: Pharmacie du Casino, rue Daniel-JeanRichard 37, jusqu'à 20h. En dehors de ces heures, ☎ 31 10 17.

Musée d'horlogerie du Château des Monts: 14h-17h (sauf lundi).

Musée des beaux-arts: 14h-17h (sauf lundi).

Moulins souterrains du Col-des-Roches: Sur demande.

### SUD DU LAC

#### HAUT ET BAS-VULLY

Médecin de garde: ☎ (037) 71 3200.

Ambulance: ☎ (037) 71 25 25.

Aide familiale: ☎ (037) 63 36 03.

Soins à domicile: ☎ (037) 34 14 12.

Service social Bas-Vully: ☎ (037) 73 12 82.

Service social Haut-Vully: ☎ (037) 73 11 79.

Bus PassePartout: ☎ (037) 34 27 57.

Office du tourisme: ☎ (037) 73 18 72.

#### CUDREFIN

Ambulance et urgences: ☎ 117.

Garde-port: ☎ (037) 77 18 28.

#### AVENCHES

Service du feu: ☎ 117 ou (037) 75 12 21.

Office du tourisme: ☎ (037) 75 11 59.

Haras fédéral: (8-11h30/14-16h30) Elevage d'environ 400 chevaux.

Musée romain: (9-12h/13-17h). Pour visite avec guide, ☎ (037) 75 17 30 ou (037) 75 11 59.

### LA NEUVEVILLE

Gymnastique en musique: leçon gratuite ouverte à tous, dès 20h15, collège du district de La Neuveville.

Galerie Noëlla G.: Art au pluriel, nouvel accrochage. Lundi, jeudi, vendredi et samedi de 15h à 18h ou visite sur rendez-vous ☎ 038/51 27 25.

Bibliothèque: Section adultes: lundi et mercredi de 16h à 18h; jeudi de 16h à 19h et samedi de 9h à 11h.

Bibliothèque: Section des jeunes: lundi, mercredi et jeudi de 16h à 18h et samedi de 9h à 11h.

Ludothèque: mardi et jeudi de 16h à 18h et samedi de 9h30 à 11h30.

7 sur 7: service bénévoles gratuit, exception faite d'une indemnité pour les transports. 038/51 53 46. Prendre contact 24 heures à l'avance.

Service des soins à domicile: rue du Lac 1. Lundi-vendredi de 16h à 16h45. Permanence téléphonique ☎ 038/51 40 61.

Aide-familiale: ☎ 038/51 26 03 ou 038/51 11 70. De préférence le lundi entre 13h et 15h.

Service social du Jura bernois: pl. du Marché 3, ☎ 038/51 53 46.

Mon Repos: transport des visites: lu. à ve. et di. Départ Mon Repos 13h25 et 16h15; départ gare CFF 13h30 et 16h35.

Service social pour les maladies respiratoires et de longue durée, district de La Neuveville: ☎ 038/51 43 87.

Groupe AA: ☎ 032/97 27 97 ou 038/42 23 52.

Contact, service d'aide et de prévention pour les questions de drogues et d'alcool: Grand-Rue 36, Tavannes. Ouvert du lundi au vendredi, 9h-12h et 14h-18h.

Musée historique: fermé jusqu'en mai. ☎ 038/51 12 36

### BIENNE

Théâtre municipal: 20h15, «Rue du dessous des berges», par le Théâtre de la Grimace.

Pharmacie de service: ☎ 231 231 (24 heures sur 24).

Musées: les musées de la ville sont fermés le lundi.

### VAL-DE-RUZ

Engollon, temple: 20h, conférence de Jean-Marie Pasquier, intitulée «Dans nos Eglises, qui commande?».

Permanence médicale: votre médecin habituel.

Service de garde des pharmacies du Val-de-Ruz: la gendarmerie renseigne au ☎ 24 24 24.

Soins à domicile: ☎ 53 15 31 entre 11 et 12h et de 17h30 à 18h, du lundi au vendredi.

Aide familiale: ☎ 53 15 31.

Hôpital de Landeyeux: ☎ 53 34 44.

Ambulance: ☎ 117.

Aide aux victimes de la violence: L'Anneau Blanc (secrétariat romand à Fenin), ☎ 53 51 81.

Parents-informations: ☎ 25 56 46. Lundi de 18 à 22h; mardi de 9 à 11h; mercredi de 9 à 11h; jeudi de 14 à 18h.

Consultations pour nourrissons: Geneveys-sur-Coffrane: 1er et 3me mardis du mois, Maison de Commune, de 14h15 à 15h30. Cernier: 2me et 4me jeudis du mois, Comble-Emine 1, de 14h15 à 16h. ☎ 25 62 32, de 8 à 9h30.

Mamans de jour: ☎ 53 68 88, mardi: 17h-19h; jeudi: 8h30-10h30.

Office du tourisme: ☎ 53 43 34, bureau de l'Association région Val-de-Ruz, rue de l'Epervier 4, Cernier, du lundi au vendredi, de 8h30 à 11h30.

Château de Valangin: fermé.

### VAL-DE-TRVERS

Couvet, hôpital et maternité: ☎ 63 25 25. Service de planning familial: ouvert chaque mercredi de 14h à 18 heures.

Fleurier, home médicalisé: ☎ 61 10 81.

Couvet, sage-femme: ☎ 63 17 27.

Soins à domicile: du lundi au vendredi de 14h à 16h, ☎ 63 20 80; appel dévié en cas d'absence; service de garde le week-end.

Aide familiale: du lundi au vendredi de 8h à 10h, ☎ 63 20 80.

Môtiers, château: Musée Léon Perrin.

Môtiers, musée régional: fermé; réouverture le 17 avril 1993.

Môtiers, musées: Musée d'histoire et d'artisanat, fermé; réouverture le 17 avril 1993; musée Rousseau (Les modes de l'icongraphie: l'exemple de Rousseau).

Travers, mines d'asphalte de La Presta: ouverture d'hiver: visites les dimanches et jours fériés à 14h et à 16h. Visites en groupe sur rendez-vous, ☎ 038/63 30 10, toute l'année, toute la journée.

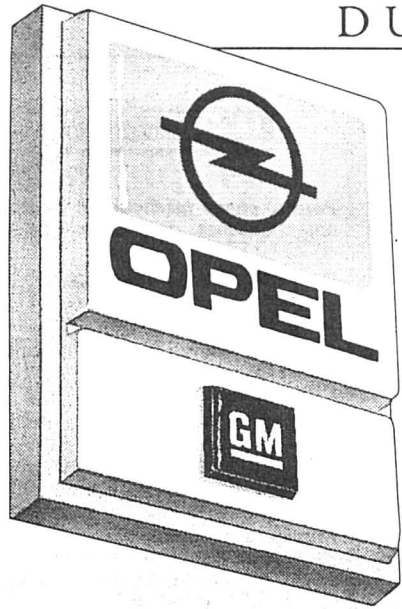

# COMMUNIQUÉ À L'INTENTION DES AUTOMOBILISTES DE LA RÉGION NEUCHÂTELOISE.

Le réseau de distribution Opel de la région de Neuchâtel a été réorganisé au 1er janvier 1993. Mais comme par le passé, les membres de ce réseau conjugent leurs efforts pour assurer la vente et le service Opel dans les meilleures conditions, et mettent tout en oeuvre pour répondre efficacement aux attentes de leurs clients.

La distribution directe et la responsabilité des districts de Neuchâtel, Boudry et Val-de-Ruz sont dès maintenant confiés au **Garage Lanthemann S.A. à Cortaillod**, avec une nouvelle succursale et de tout nouveaux locaux à la route de Neuchâtel à **St-Blaise**. La vente et le service Opel sont également assurés par les distributeurs locaux: **Garage Hovorka à Boudry**, **Garage Beau-Site BBM SA à Cernier**, **Garage du Vignoble à Peseux**, **Garage Golay à Rochefort**. Quant au district du Val-de-Travers, la responsabilité en reste confiée au **Garage Autoservices Currit à Couvet**.  
Nous vous souhaitons une route ensoleillée avec Opel.

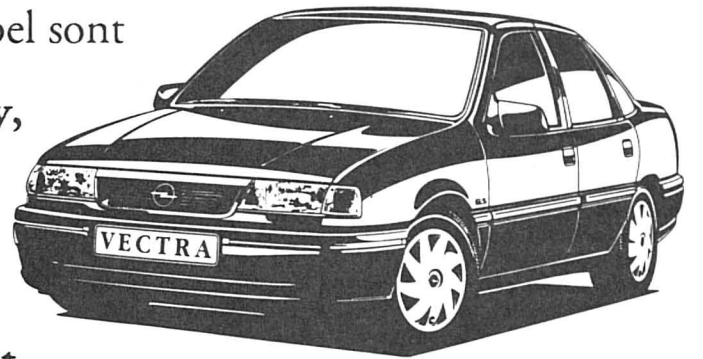

**OPEL**

142520-110

## Ecole de recrues

Des moments de détente avec **L'EXPRESS**

Offrez ou souscrivez un abonnement de 4 mois au prix spécial de **Fr. 50.-**

### ÉCOLE DE RECRUES Bulletin de commande

151941-110

Je désire recevoir **L'EXPRESS** pendant 4 mois au prix spécial de **Fr. 50.-**

Ecole de recrues du \_\_\_\_\_ ou \_\_\_\_\_  
 Adresse militaire \_\_\_\_\_ Adresse civile \_\_\_\_\_  
 Nom \_\_\_\_\_ Nom \_\_\_\_\_  
 Prénom \_\_\_\_\_ Prénom \_\_\_\_\_  
 ER \_\_\_\_\_ Rue \_\_\_\_\_  
 NP, localité \_\_\_\_\_ Lieu \_\_\_\_\_

Paiement à l'avance au CCP 20-604-1 ou à notre réception:  
**L'EXPRESS**, service de diffusion, case postale 561, 2001 Neuchâtel.

## L'EXPRESS

Editeur:  
Fabien Wolfrath  
 Directeur-rédacteur en chef:  
Jean-Luc Vautravers

Tirage contrôlé: 32728 exemplaires  
 (REMP 24.3.92)

Lecteurs: 75000  
 (Mach Basic 92)

**RÉCEPTION:**  
 4, rue Saint-Maurice, 2001 Neuchâtel  
 Tél. (038) 25 65 01  
 Télex 952542, téléfax 250039  
 CCP 20-178-7

**Ouverture de la réception:**  
 8 h - 12 h et 13 h 35 - 17 h 55,  
 (vendredi: 17 h)  
 sauf le samedi et les jours fériés.

Nos bureaux peuvent être atteints par téléphone de 7 h 50 à 12 h et de 13 h 55 à 18 h.

En dehors de ces heures, une permanence est ouverte du dimanche au vendredi de 18 h à 24 h.

**Publicité:**

**Délais:**  
 2 jours avant la parution à 12 h, édition du lundi: jeudi à 12 h.

Avis mortuaires, naissances, tardifs: la veille jusqu'à 21 h. Le courrier concernant ces avis est à déposer rue de la Pierre-à-Mazel 39, en dehors des heures d'ouverture de la réception.

Couleurs: 5 jours ouvrables (lu-ve) à 12 h.

**Tarifs**

	local	suisse
Prix par mm		
Annonces	Fr. 1.11	Fr. 1.27
Réclames	Fr. 4.40	Fr. 4.40
Marché de l'emploi	Fr. 1.12	Fr. 1.28
Immobilier	Fr. 1.16	Fr. 1.33

Petites annonces, le mot (minimum Fr. 10.-) Fr. - .90  
 (réservée aux particuliers, annonces commerciales exclues)

Avis mortuaires, naissances, remerciements Fr. 2.-  
 Avis tardifs Fr. 5.90

**ABONNEMENTS 1993**

Tarifs pour la Suisse  
**3 mois** Fr. 64.- **6 mois** Fr. 121.50 **12 mois** Fr. 230.-

Souscription par téléphone, par bulletin d'abonnement ou à notre réception.

**CHANGEMENTS D'ADRESSE**

Les ordres de changement d'adresse, pour une durée de 6 jours ouvrables au minimum, doivent parvenir par écrit, cinq jours ouvrables à l'avance.

Les frais seront facturés avec le renouvellement de l'abonnement. 38880-110

EN EXCLUSIVITÉ CHEZ

**muller sports sa**

**BH**  
FITNESS

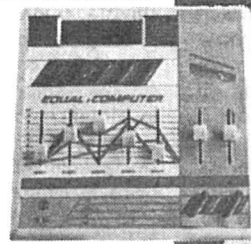
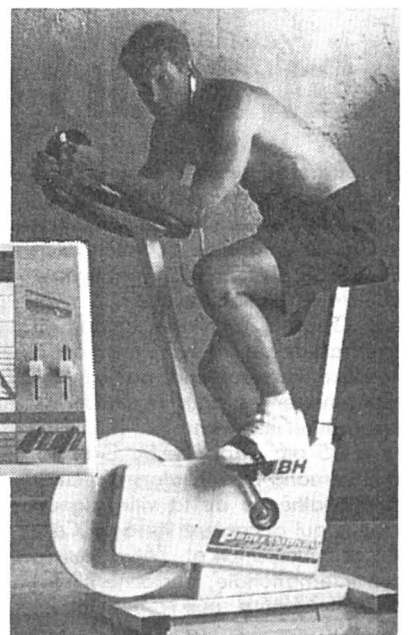
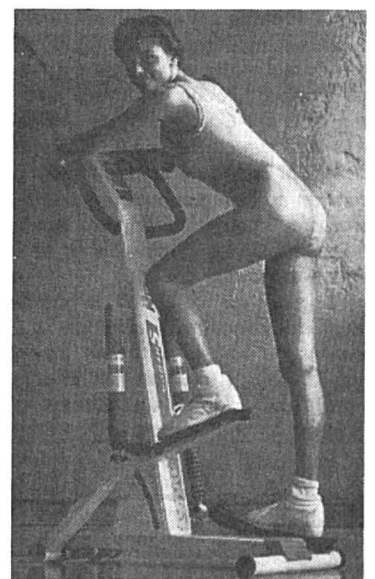
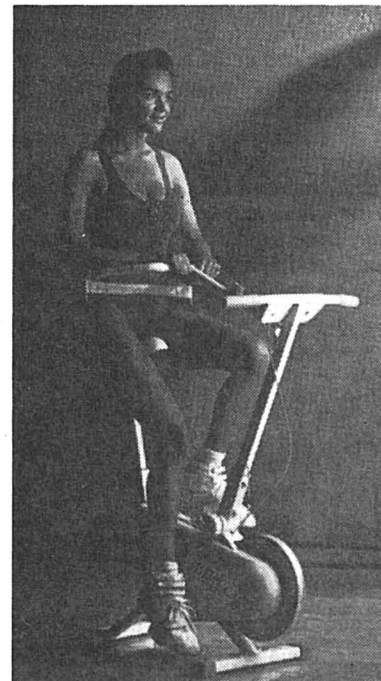

Les modèles **1993** viennent d'arriver

Sous les Arcades - tél. 038/25 19 93  
**2000 Neuchâtel**

151687-110











## ATHLETISME

## Stefan Burkart ira à Toronto

Stefan Burkart a obtenu, pour un centième de seconde, la limite de qualification pour les championnats du monde de Toronto, en courant le 60 mètres en 6"74 lors du meeting d'ouverture de la saison suisse en salle, vendredi soir à Macolin. Le sprinter zurichois est âgé de 35 ans.

Chez les dames, Sara Wüest, par contre, a manqué cette limite, sur 60 mètres également, pour trois centièmes de seconde (7"48). Quant à Sandra Gasser, elle a été créditée de 2'02"97 sur 800 mètres, mais dans une course masculine.

Côté neuchâtelois, à relever la victoire au lancer du poids de la Chaux-de-Fonnière Nathalie Ganguillet avec 14m67. Sur 60m, Patrick Bachmann (CEP Cortaillod) a été chronométré en 7"05; sa camarade de club Carole Jouan en 7"76 (record personnel). Moins de réussite en revanche chez les lanceurs du club du Littoral avec les 15m22 de Claude Moser et les 14m40 d'Alain Beuchat. Mention bien cependant pour Jerry Fahrni qui, avec 14m10, a établi un nouveau record personnel. /si-

### En bref

**HENKEL** - Championne olympique de la hauteur, Heike Henkel a été battue pour la première fois depuis le meeting de Lausanne dans un duel l'opposant à la recordwoman du monde de la spécialité, Stefka Kostadinova. A Dortmund, l'Allemande a bien franchi 1m95 comme la Bulgare, mais a été devancée au nombre des essais. /si

**PLAZIAT** - Le décathlonien français Christian Plaziat, champion d'Europe en 1990, a été suspendu pour un an, dont neuf mois avec sursis, par le bureau de la Fédération française. Plaziat est accusé d'avoir tenu des propos diffamatoires à l'encontre du directeur technique national, au cours d'un entretien accordé à un hebdomadaire sportif français, publié le 4 novembre dernier. La sanction prend effet à compter du 29 janvier. Plaziat sera donc suspendu jusqu'au 29 avril, période couvrant notamment les championnats de France en salle (27 au 28 février) et les championnats du monde en salle (12 au 14 mars, à Toronto, Canada). /si

## PATINAGE ARTISTIQUE

## Des Neuchâteloises à Lausanne

Une petite cinquantaine de patineuses ont pris part, samedi et hier à Lausanne, à la Coupe romande de patinage artistique.

Côté neuchâtelois, à relever la victoire de la Chaux-de-Fonnière Laure Girard dans la catégorie des «pousins», devant une seconde Chaux-de-Fonnière, Emmanuella Crescenzo.

Dans la catégorie des «cadets B», très bonne 2me place de la Neuchâteloise Annick Javet, derrière la Séduinoise Silvia Lambiel, alors que Sévane Zerek (également Neuchâtel-Sports) se classait 6me.

Enfin, la victoire dans la catégorie des «juniors B» est revenue à la Genevoise Gabriella Saurel. La Locloise Isabelle Guinand a pris la 6me place, la Chaux-de-Fonnière Natacha Romy la 7me, les Neuchâteloises Céline Blaser, Karin Jeanneret et Christelle Fischer les 10me, 13me et 14me. /al

## TENNIS

## Valentin Frieden à Calcutta

Excellente nouvelle que celle reçue ce week-end par Valentin Frieden: comme il l'était déjà à Dallas pour la finale 1992, le Neuchâtelois sera du voyage de Calcutta à la fin mars prochain pour la rencontre du premier tour de la Coupe Davis Inde - Suisse. E

SKI ALPIN / Les championnats du monde débuteront mercredi à Morioka

# Nuits blanches en perspective

Vingt et un ans après les Jeux olympiques de Sapporo, le Japon accueillera pour la première fois les championnats du monde de ski alpin du 3 au 14 février. Quelque 250 athlètes représentant 46 pays disputeront dix compétitions à Shizukuishi, près de Morioka, chef-lieu de province situé à 535km au nord-ouest de Tokyo. Les téléspectateurs européens s'apprêtent à vivre quelques nuits blanches: les courses débuteront soit à 2h (descentes et super-G), soit à 1h30 et 5h du matin (slaloms et géants).

Il y a deux ans, l'ambiance des Mondiaux de Saalbach-Hinterglemm avait souffert de la guerre du Golfe et de la chute mortelle de l'Autrichien Reinhold Messner à Wengen. Morioka-Shizukuishi, en revanche, doit combattre une image négative liée à son climat. Les pistes dessinées sur les flancs des monts Takakura et Kotakakura sont soumises à des conditions météorologiques très changeantes. Sur les quatre courses prévues ces deux dernières saisons en Coupe du monde, une seule a pu avoir lieu. La crainte des renvois et des «courses-loteries» n'est pas injustifiée.

Des neuf champions et championnes du monde 1991, trois ne défendront pas leur titre. Le champion du monde de géant Rudi Nierlich (Aut) a été victime il y a deux ans d'un accident mortel, sa compatriote Petra Kronberger (descente) s'est retirée et la Suédoise Pernilla Wiberg (géant) est blessée. Franz Heinzer (descente), Vreni Schneider (slalom) et Ulrike Maier (super-G) feront une fois encore partie des favoris, Chantal Bournissen (combiné) et Marc Girardelli (slalom) devraient mieux tirer leur épingle du jeu dans une autre discipline. Quant au seul double vainqueur de Saalbach, l'Autrichien Stefan Eberharter (super-G/combiné), il ne sera au départ qu'en raison de sa qualification automatique.

Les noms de Heinzer, Aamodt, Girardelli, Fogdö, Maier, Wachter, Seizinger, Bournissen, Merle et Schneider - tous vainqueurs à plus d'une reprise



DANIEL MAHRER - Comment dit-on «champion du monde» en japonais?

keystone

cette saison - figurent en tête de la liste des favoris. Mais les compétitions d'un jour couronnent souvent des vainqueurs inattendus. Même Alberto Tomba, dans un certain sens, peut être qualifié d'outsider: avec une seule victoire pour cinq deuxième places cette saison, le Transalpin est demeuré loin de sa moyenne habituelle. Trois fois champion olympique, le Bolonais n'a encore jamais enlevé le moindre titre mondial.

Rares sont ceux qui peuvent prétendre à glaner plusieurs médailles au

Japon. Marc Girardelli et éventuellement Kjetil André Aamodt sont les seuls parmi les témoins à s'aligner dans toutes les disciplines. Chez les dames, Anita Wachter figure parmi les candidates aux honneurs dans quatre disciplines. Sa compatriote Ulrike Maier visera pour sa part un exceptionnel record: en s'imposant en super-G, elle pourrait devenir la première dans l'histoire du ski à décrocher trois titres mondiaux consécutifs dans la même discipline.

En fonction d'une statistique basée sur les résultats obtenus en Coupe du

monde, la Suisse (10 victoires) devrait obtenir trois médailles d'or, contre 2 pour l'Autriche (8) et le Luxembourg (6) et une pour la France (4), l'Allemagne (4) et la Suède (4). En ce qui concerne la répartition totale des médailles, l'Autriche devrait en récolter 9 en comparaison de ses 35 places sur le podium en Coupe du monde; la Suisse (17) et l'Italie (17) se contenteraient de quatre, l'Allemagne (12) et la Norvège (11) de trois, la France (8), la Suède (8) et le Luxembourg (6) de deux, la Nouvelle-Zélande (4) d'une seule. /si

## Le vent souffle, Ginther «out»

Les championnats du monde de Morioka-Shizukuishi n'ont pas très bien débuté, pour Sabine Ginther du moins. L'Autrichienne a en effet été victime d'une lourde chute dès le premier entraînement, sur la piste de descente de Kotakakura. Souffrant d'une déchirure des ligaments du genou gauche, elle a dû reprendre l'avion pour l'Europe et pour elle les Mondiaux sont d'ores et déjà terminés. C'est sa compatriote Veronika Wallinger, qui a émis le désir de porter désormais son nom de mariage de Stallmaier, qui a signé le meilleur temps, la meilleure Suisse, Heidi Zeller, étant créditée du quatrième «chrono».

Ce premier contact avec le site choisi pour ces championnats du monde a déjà livré une bonne image de ce que devraient être ces compétitions au point de vue des conditions atmosphériques. Des rafales de vent soufflant de manière irrégulière ont ainsi gêné plusieurs concurrentes, si bien que les temps enregistrés n'ont guère qu'une valeur indicative.

- Lors de certains passages, les tourbillons de neige provoqués par le vent empêchaient quasiment toute visibilité, soulignait ainsi l'une des grandes favorites, l'Allemande Katja Seizinger, laquelle s'est contentée du cinquième temps, à 1"04 de la plus rapide.

Sabine Ginther est décidément poursuivie par la malchance. Il y a un an en effet, la Tyrolienne avait déjà lourdement chuté à l'entraînement, sur la piste olympique de Méribel. Elle avait alors été touchée à une vertèbre lombaire. Cette fois, c'est un genou en délicatesse qui l'a écartée d'un rendez-vous majeur. Que ce soit une Autrichienne qui ait payé le premier tribut à cette piste n'est d'ailleurs pas étonnant: l'Autriche est en effet la seule équipe qui devra disputer des éliminatoires internes puisqu'elle aligne six skieuses pour quatre places. Les conditions atmosphériques étant incertaines, aucun mode de sélection n'a pu être mis sur pied et les skieuses sont ainsi pratiquement obligées de se donner à fond à chaque entraînement...

Heidi Zurbriggen, elle, n'est pas tombée. Mais la Haut-Valaisanne a

préférez s'arrêter en cours de descente, pour des raisons de sécurité, si bien qu'aucun temps ne lui a été attribué.

Comme Veronika Stallmaier, Heidi Zeller a profité d'une accalmie pour signer un bon «chrono». Quant à Chantal Bournissen, favorite au même titre que Katja Seizinger, elle a concédé 1"49 mais avait eu à être gênée en plusieurs circonstances par des rafales. Céline Dätwyler enfin a été créditée du 29me temps, à plus de trois secondes.

Dames. 1er entraînement de descente (piste Kotakakura, 2753m, 725m dén., 34 portes par Günther Hujara/All): 1. V. Stallmaier-Wallinger (Aut) 1'24"88; 2. K. Schmidinger (EU) à 0"05; 3. A. Haas (Aut) à 0"63; 4. H. Zeller (S) à 0"94; 5. K. Seizinger (All) à 1"04; 6. A. Wachter (Aut) à 1"18; 7. U. Stangassinger (All) à 1"34; 8. M. Ertl (All) à 1"43; 9. C. Merle (Fr) à 1"48; 10. Ch. Bournissen (S) à 1"49. Puis: 20. K. Lee-Gartner (Can) à 2"17; 25. M. Vogt (All) à 2"72; 29. C. Dätwyler (S) à 3"38. - 58 skieuses en lice, 54 classées. S. Ginther (All) a notamment chuté, H. Zurbriggen (S) s'est arrêtée pour des raisons de sécurité. /si

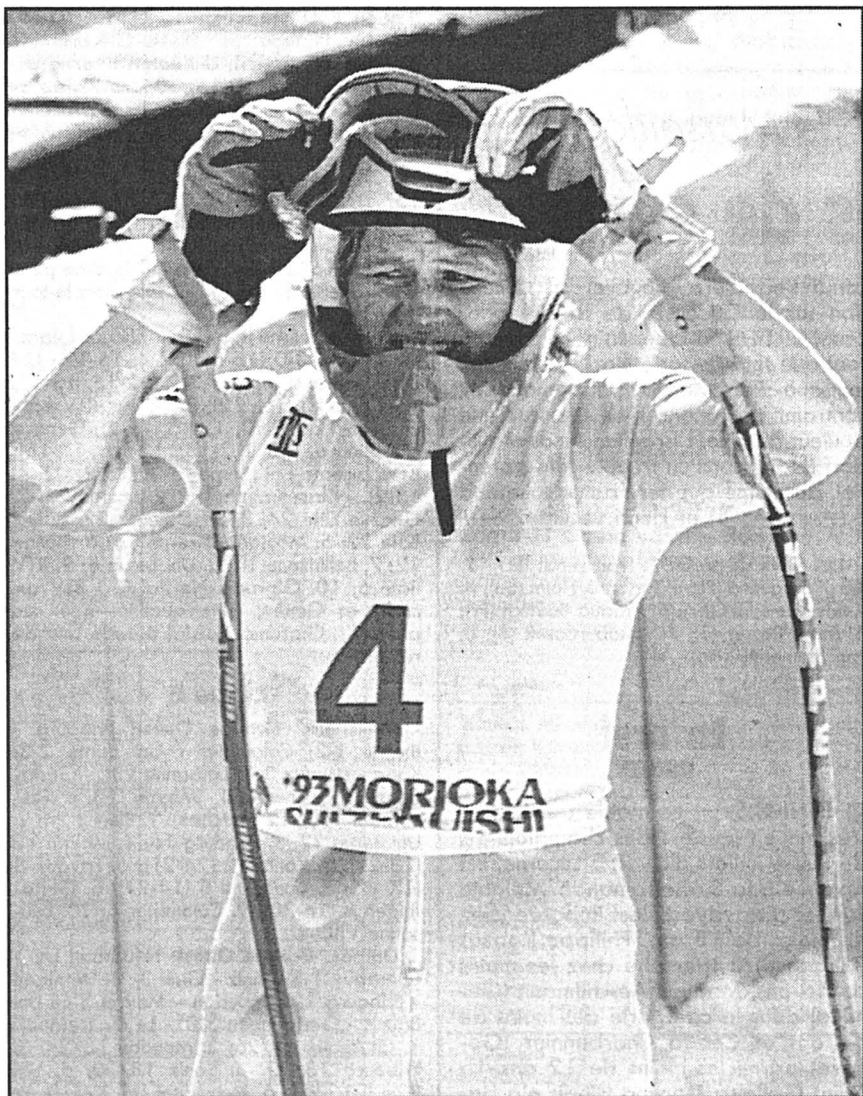

HEIDI ZELLER - Elle a profité d'une accalmie...

keystone

## Mélanie chérie...

L'Autrichienne Ulrike Maier, double championne du monde de super-G, risque de ne pas gagner son troisième titre mondial consécutivement, à Morioka, faute d'avoir pu emmener son porte-bonheur, sa fille Mélanie, laissée dans son berceau de Rauris, en Autriche...

Surnommée «maman volante», Ulrike remporta sa première couronne mondiale à Vail (Colorado) en 1989 alors qu'elle était enceinte de trois mois. Deux ans plus tard, la petite Mélanie partageait le triomphe de sa mère sur l'aire d'arrivée de Saalbach devant un public autrichien en délire.

- Avec Mélanie à mes côtés, je sais que j'ai une meilleure chance de gagner. Mais le Japon est vraiment trop loin. Je suis malgré tout très confiante!, a affirmé Ulrike Maier, 25 ans, victorieuse cette saison de deux super-G et d'un slalom géant en Coupe du monde. /si

### A la TV

C'est ce soir, à 19h, que la Télévision suisse romande (TSR) diffusera sa première émission sur ces Mondiaux de Morioka. «Fans de ski» présentera un reportage tourné sur les lieux de compétition.

Dès mercredi (descente dames du combiné), chaque épreuve sera retransmise en direct sur la chaîne sportive (DRS), dès 1h50 pour les descentes et super-G, dès 1h25 et 4h55 pour les slaloms et slaloms géants. Pour celles et ceux qui préféreront toutefois la chaleur de leur étron au suspense de la course, la TSR diffusera l'épreuve du jour en différé une première fois à 7h, puis à 7h45 et enfin à 11h50 avec, en prime, des interviews. Le rendez-vous quotidien de la soirée («Fans de ski») est programmé à 19heures.

● Le programme complet de ces Mondiaux a paru dans notre édition de jeudi.





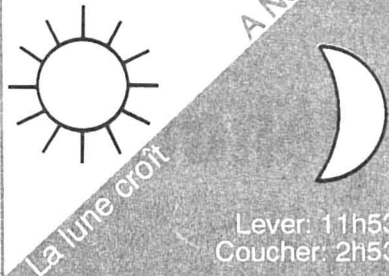

# LE CIEL AUJOURD'HUI

## Au-dessus du brouillard, obstiné, triste et blanc, régnera un soleil radieux et triomphant

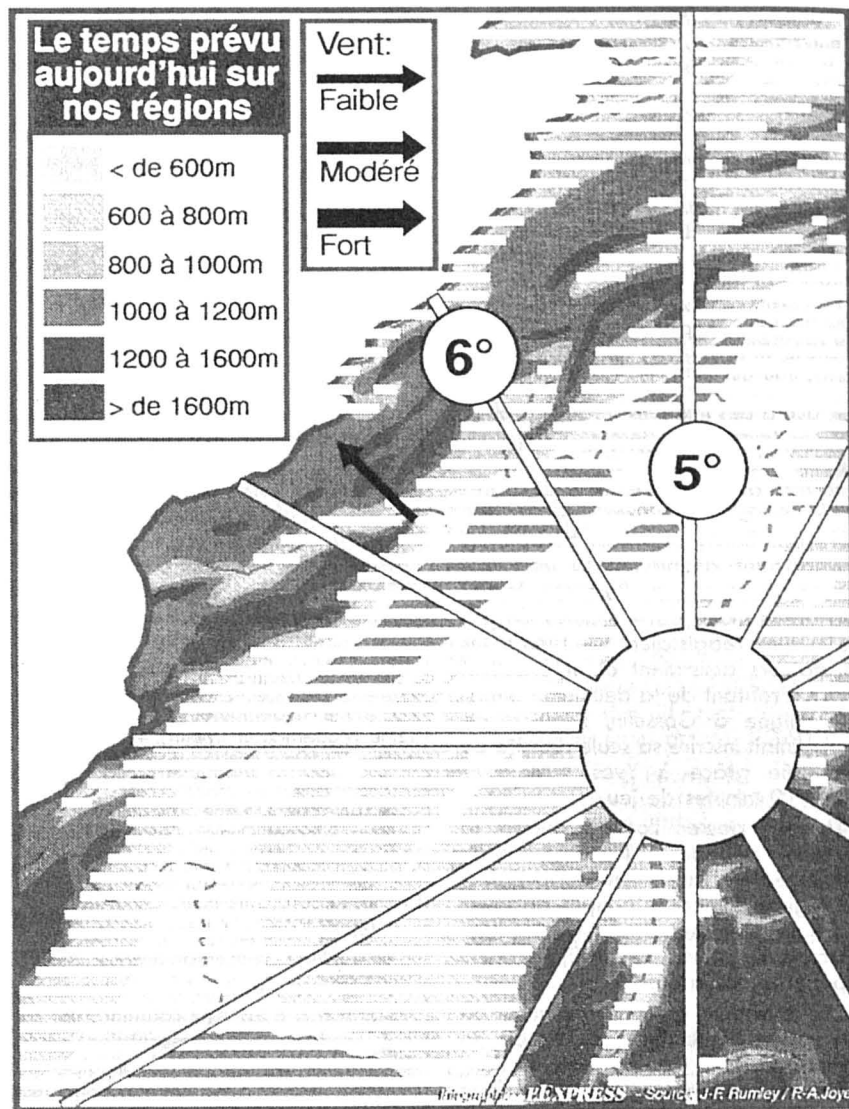
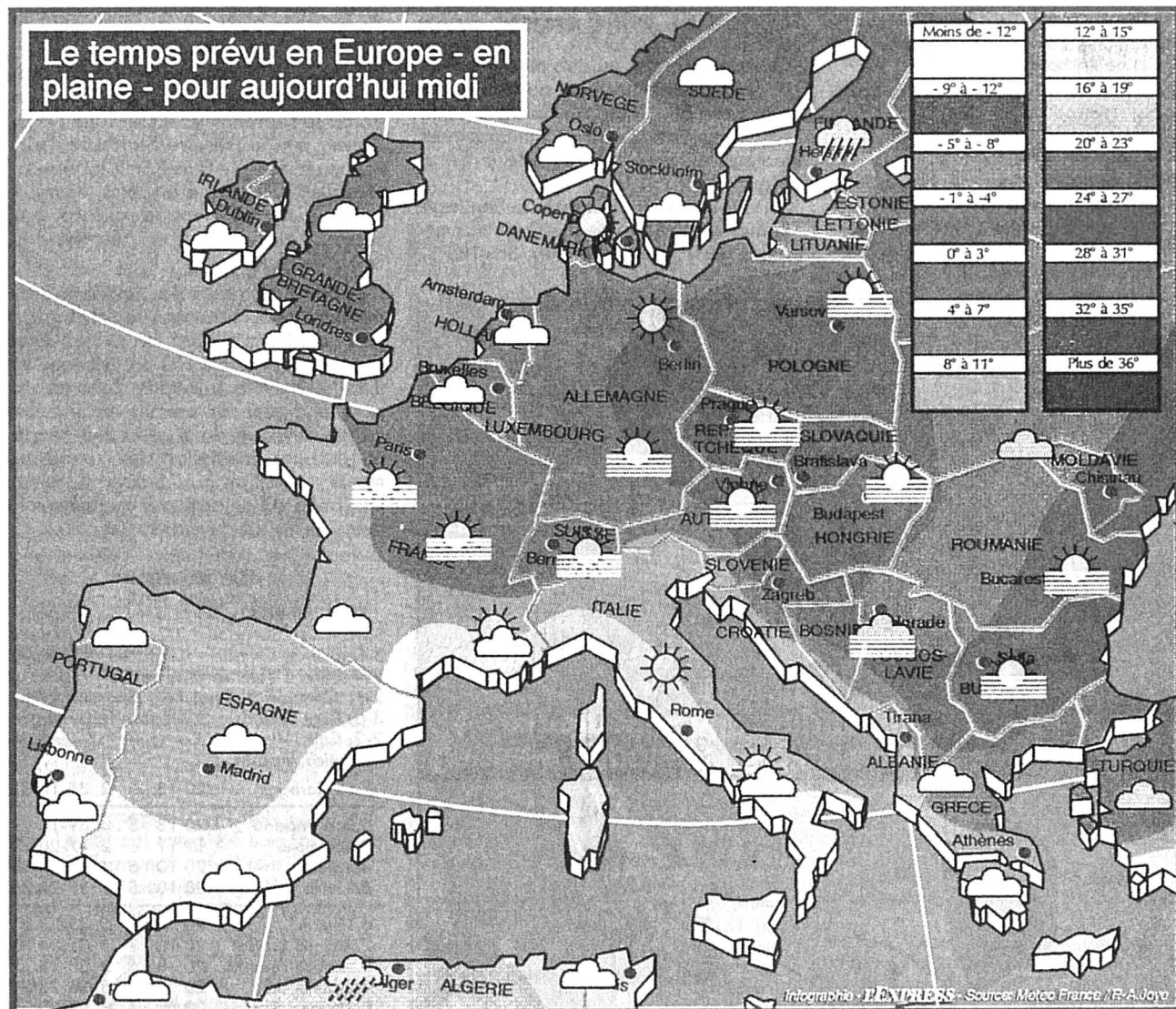

**SITUATION GÉNÉRALE:** l'anticyclone qui recouvre l'Europe centrale continuera d'influencer le temps en Suisse.

après-midi, 5 à 7 degrés. A 2000 m, +1 au nord, -3 au sud.

**PRÉVISIONS JUSQU'À CE SOIR:** pour toute la Suisse: beau temps. Stratus sur le Plateau, limite supérieure vers 1000 m, quelques éclaircies cet après-midi. Température en plaine: le matin 0 sur le Plateau, -3 ailleurs. Cet

**ÉVOLUTION PROBABLE JUSQU'À VENDREDI:** au nord: stratus matinaux sur le Plateau, sinon ensoleillé et doux en montagne. Quelques passages nuageux vendredi. Au sud: assez ensoleillé, mais brumeux en plaine.

Dans la région	Demain	Après-demain	Tendance
	4° ↓	4° →	5° ↑

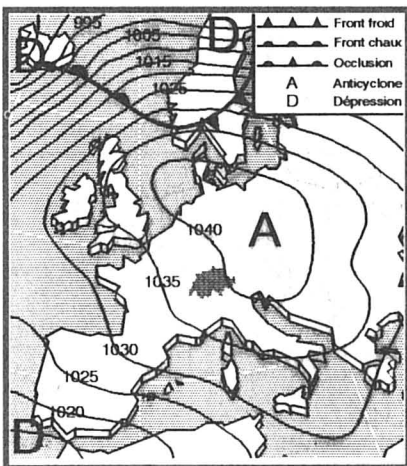

CARTE DE L'EUROPE ET DU PROCHE ATLANTIQUE - Prévisions pour aujourd'hui à midi



### ÉVASION

Capitale depuis 1905 d'un royaume de Scandinavie, elle s'appelait jusqu'en 1925 Christiania. Connaissez-vous cette ville?

- A. Stockholm
- B. Copenhague
- C. Oslo

Opération **L'EXPRESS**  
Wagons-lits Travel

**VIKINGS** - Chaque jour, sous le signe enchanteur de l'évasion, du tourisme et des voyages, notre jeu pédagogique n'a d'autre but que celui de vous permettre de passer un moment agréable en choisissant entre trois réponses grâce à une superbe infographie exclusive et à la collaboration de Wagons-lits Travel. Et chaque quinzaine, la tension montera de trois crans lorsque le jeu du samedi sera l'occasion plutôt alléchante de gagner un vol d'Air France pour une ville européenne. Quant à la réponse à la question ci-dessus, elle se trouve en page 5, en tête de la colonne des brèves «Globe». Bon amusement!

### TEMPÉRATURES

Hier à 13 heures

**En Suisse**

Zurich	beau,	6°
Bâle-Mulhouse	beau,	6°
Berne	beau,	5°
Genève-Cointrin	beau,	7°
Sion	beau,	6°
Locarno-Monti	très nuageux,	4°

**Ailleurs en Europe**

Paris	très nuageux,	3°
Londres	très nuageux,	6°
Dublin	beau,	6°
Amsterdam	peu nuageux,	4°
Bruxelles	beau,	5°
Francfort-Main	très nuageux,	-3°
Munich	brouillard,	-4°
Berlin	beau,	0°
Hambourg	beau,	1°
Copenhague	très nuageux,	1°
Stockholm	très nuageux,	2°
Helsinki	très nuageux,	-1°
Innsbruck	beau,	3°
Vienne	beau,	-8°
Prague	beau,	-10°
Varsovie	nuageux,	-4°
Moscou	très nuageux,	-8°
Budapest	beau,	-3°
Belgrade	beau,	-4°
Athènes	peu nuageux,	9°
Istanbul	averses neige,	0°
Rome	beau,	11°
Milan	très nuageux,	5°
Nice	beau,	13°
Palma	très nuageux,	17°
Madrid	très nuageux,	11°
Barcelone	nuageux,	16°
Lisbonne	très nuageux,	12°
Las Palmas	beau,	19°

**Autres continents**

Buenos Aires	beau,	30°
Chicago	nuageux,	2°
Jérusalem	beau,	10°
Johannesbourg	non reçu	
Mexico	beau,	23°
Miami	beau,	26°
Montréal	neige,	-16°
New York	nuageux,	3°
Pékin	beau,	8°
Rio de Janeiro	beau,	40°
Sydney	nuageux,	26°
Tokyo	beau,	12°
Tunis	peu nuageux,	16°

### OBSERVATOIRE

Samedi

Conditions météorologiques du 30 janvier 1993 communiquées par l'Observatoire cantonal de Neuchâtel. Températures: moyenne: 3,9°; 6h30: 1,7°; 12h30: 6,6°; 18h30: 4,1°; max: 7,5°; min: -1,5°. Vent dominant: variable le matin, nord-est le reste de la journée, faible et modéré. Etat du ciel: couvert et brumeux, rares éclaircies.

Dimanche

Conditions météorologiques du 31 janvier 1993 communiquées par l'Observatoire cantonal de Neuchâtel: Températures: moyenne: 4,0°; 6h30: 2,9°; 12h30: 5,2°; 18h30: 4,3°; max: 7,2°; min: 2,9°; Vent dominant: variable, calme à faible. Etat du ciel: couvert et brumeux jusqu'à 13 heures, puis ensoleillé.

### PRESSIION BAROMETRIQUE (490m)

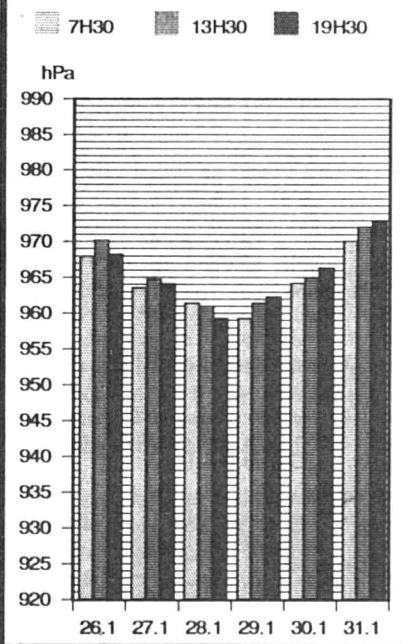

Source: Observatoire cantonal

### CLIN D'OEIL

## Fast food religieux

Un pasteur baptiste va tenter de faire pour l'Eglise ce que McDonald a fait pour l'alimentation. «L'église rapide» doit commencer dès dimanche prochain à la First American Baptist Church de Pensacola (Floride).

Le révérend Thaine Ford explique qu'il entend, avec son «office religieux accéléré en 22mn», défier des traditions dépassées. «Pourquoi est ce que l'office doit commencer à 11h et durer une heure et plus?», demande-t-il.

Au cours de ces 22 minutes, il prévoit de prononcer un sermon, de faire chanter des hymnes, de lire les Ecritures et de dire des prières. Pour accélérer les choses, seuls deux hymnes seront chantés tandis que son sermon ne durera que huit minutes.

En revanche, il y aura tout le temps du monde pour la quête. /ap