

L'EXPRESS

FEUILLE D'AVIS DE NEUCHÂTEL

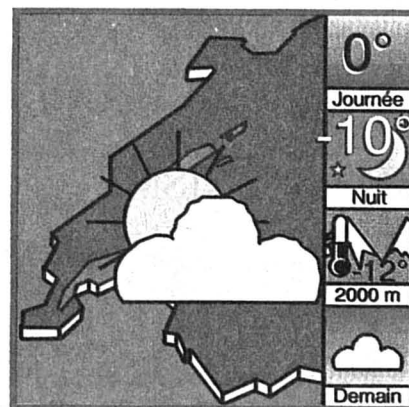

Météo détaillée en page 36

CFF: chacun ses oignons!

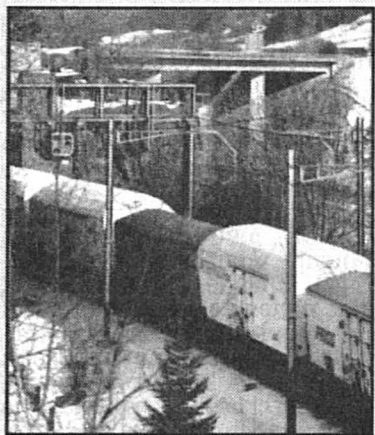

COMMENT RÉPONDRE AUX DÉFIS? - Sollicité par Berne, le professeur Rühli a rendu sa copie.

Le Conseil fédéral et le Parlement doivent se concentrer sur la conduite et la surveillance politiques des CFF et ne pas empiéter sur le domaine de la gestion. Le législatif ne devrait se prononcer que pour des crédits dépassant 300 millions de francs. La direction générale des CFF, face aux défis qui se dessinent à la fin de ce siècle, doit être renforcée sur les plans de la gestion aussi bien que de la politique, a indiqué le professeur Edwin Rühli, auteur d'une expertise sur les CFF, publiée hier. Quant au Conseil d'administration des CFF, il reste indispensable. Lire le commentaire de Pierre-Alexandre Joye.

Page 5

Swisslotto pour mieux jouer



PROGRÈS - Ce terminal sera bientôt installé dans tous les points d'enregistrement de la Loterie suisse à numéros - qui changera aussi de nom.

Alors que la fièvre des millions vient de passionner les foules, un constat s'impose: avec ses bulletins envoyés par la poste puis dépouillés avec lenteur à Bâle, la Loterie suisse à numéros pêche par archaïsme. Mais qu'on se rassure! Ce mode de fonctionnement appartiendra bientôt au passé. D'ici à la fin de l'année, les 45 cases de rêve s'appelleront Swisslotto et l'informatique les aura révolutionnées. Les quelque 3500 points de vente du pays disposeront d'un terminal qui transmettra immédiatement les numéros joués à deux centres de calcul. Les accros des grilles pourront ainsi faire enregistrer leurs mises jusqu'au samedi à midi.

Page 5

CRASH D'UN AIRBUS PRÈS DE STRASBOURG / 87 morts, 9 blessés

Vision d'horreur



LA MORT ET LE FROID - Il n'a pas fallu moins de cinq heures aux sauveteurs pour parvenir sur les lieux boisés où l'Airbus A-320 de la compagnie française Air Inter s'est écrasé lundi soir, sur le Mont Sainte-Odile. Cinq heures qui ont paru une éternité pour les rescapés de l'accident bloqués dans la neige et dans un froid glacial au milieu d'un spectacle d'enfer. Pour l'heure, les causes de l'accident demeurent totalement inconnues. Mais l'accident a néanmoins déjà relancé la polémique sur l'Airbus A-320 et sur son appareillage jugé trop sophistiqué par certains.

Page 3

SPORTS +

Le bon Berger



ALAIN BERGER - Le champion du monde par équipes de la course d'orientation succède, au palmarès du «Meilleur sportif neuchâtelois», à un autre Berger, Olivier, champion de Suisse de saut en longueur. Tous les détails sur cette élection par les lecteurs de «L'Express».

Page 33

CANTON DE NEUCHÂTEL

Promotion économique: le bilan

Après douze années de fonctionnement des organes de la promotion économique, le Conseil d'Etat neuchâtelois fait le point. Dans son rapport, qui sera soumis aux députés lors de la prochaine session du Grand Conseil, le gouvernement propose notamment de nouvelles mesures de soutien en faveur du haut du canton.

Page 9

Automobiles: montée en perte de vitesse

Avec 82.086 automobiles en circulation à fin 1991, l'accroissement du parc de véhicules s'est poursuivi l'an dernier dans le canton, mais avec tout de même un sérieux coup de frein. La hausse s'est confinée à 1,7% alors que ce taux était de plus de 3% ces dernières années. Et le service cantonal des automobiles a enregistré une baisse de l'ordre de 10% tant pour les immatriculations de véhicules neufs que pour les mutations.

Page 9

VILLE DE NEUCHÂTEL

Les fouines passent à l'attaque

Alarme en ville. Les fouines passent à l'attaque et rongent les câbles d'allumage des voitures. Si le phénomène est connu depuis 1988, il prend toujours plus d'ampleur. Du haut de la ville, les fouines gagnent maintenant les bords du lac et le quartier des Beaux-Arts.

Page 11

VOTRE SOMMAIRE

- ▶ **LE DÉBAT DES IDÉES** - Page 2.
- ▶ **HORIZONS** - (Suisse, Monde, Entreprendre, Télévision) pages 3-8. Bourse page 7. Solution mot caché page 8.
- ▶ **NEUCHÂTEL** - (Canton, Ville), pages 9-11. Mots croisés page 13. A votre service, page 15. Carnet (avis de naissances et de décès), page 17.
- ▶ **RÉGION** - (District de Boudry, Entre-deux-Lacs, Val-de-Travers, Val-de-Ruz, District du Locle, District de La Chaux-de-Fonds, Cantons voisins et Agenda) pages 19-25. Petites annonces page 22.
- ▶ **SPORTS** - Pages 27-31. Mot caché page 30. Feuilleton page 32.
- ▶ **SPORTS +** - Pages 33-35.
- ▶ **MÉTÉO** - Page 36. Concours du 700^{me} page 36.

ŒCUMÉNISME

L'avancée du Groupe des Dombes

Le léger coup de froid qui semble givrer par endroits le dialogue œcuménique ne doit pas cacher les avancées qui se poursuivent. Celle du Groupe des Dombes en est une. Doublement actuelle, puisqu'on est en «Semaine de prière pour l'unité des chrétiens», et que le livre dernièrement du groupe, «Pour la conversion des Eglises», va faire l'objet de conférences du doyen de la Faculté de théologie de Neuchâtel, le professeur Gottfried Hammann.

Par Michel Vuillomenet

Cinquante-quatre années se sont écoulées depuis la rencontre de pasteurs bernois et de prêtres lyonnais dont est née cette cellule de réflexion œcuménique appelée bientôt Groupe des Dombes. Cellule au sens plutôt biologique que monacal du terme, quand bien même c'est à l'abbaye cistercienne des Dombes, entre Bourg-en-Bresse et Lyon, que se tiennent depuis quinze ans les réunions plénières d'une semaine, en septembre.

L'abbé Paul Couturier avait joué un rôle déterminant au départ. Puis survint la Guerre mondiale. Mais la maturation se faisait, amenant le groupe à publier en 1972 son premier texte d'accord: «Vers une même foi eucharistique? Accord entre catholiques et protestants», suivi en 1973 de «Pour une réconciliation des ministères...» Ensuite: «Le ministère épiscopal. Réflexions et propositions sur le ministère de vigilance et d'unité dans l'Eglise particulière» (1976), puis «L'Esprit Saint, l'Eglise et les sacrements» (1979), tous édités aux Presses de Taizé. En janvier 1988, juste après le cinquantenaire du Groupe, «Pour la communion des Eglises» (Centurion) venait nouer en un seul volume la gerbe des documents produits par le groupe en quinze ans.

Et l'année dernière les quarante membres du groupe - Français et Suisses, pour moitié catholiques et protestants - faisaient paraître «Pour la conversion des Eglises». C'est un appel à retrouver dans les attitudes des communautés, et non

seulement des personnes, un ordre de priorités où l'identité chrétienne, la foi qui relie au Christ, prime toujours l'identité d'Eglise et de confession. Le XVIIe siècle, particulièrement, avait inversé l'ordre, mettant en avant les identités confessionnelles dont tout devait dépendre. Avec pour conséquences les divisions, les guerres de religion - maints exemples dans l'histoire des Eglises permettent de vérifier cette relation de cause à effet.

L'ordre des priorités

Et c'est pour revenir au bon ordre des priorités, pour le maintenir, que la conversion est nécessaire et qu'il y faut une attention permanente. Ainsi, et chaque communauté gardant l'identité qui la fonde, des différences naguère insurmontables peuvent en plus être séparatrices entre catholiques et protestants.

Le professeur Hammann, lui-même pasteur et membre du Groupe des Dombes, a pris une part importante à la rédaction du livre, entre autre dans le volet historique central, qui est de sa spécialité. Des conférences qu'il va donner dès mardi 28 janvier pour expliciter la démarche du groupe et les enjeux du document, trois sont publiques: à Fleurier (temple, 28 janvier, 20h), Engollon (église, 3 février, 20h) et Colombier (salle de paroisse protestante, 11 février, 20h). Il parlera aussi devant les pasteurs bernois à Bienne et devant un colloque de prêtres et de pasteurs à Neuchâtel.

M. V.



GOTTFRIED HAMMANN - Membre du Groupe des Dombes, il donnera une série de conférences dans le canton de Neuchâtel et à Bienne.

MÉDIASCOPIE

Bataille pour des bulles

C'est une bataille de géants de l'industrie et de la finance qui va s'engager pour le contrôle de Perrier, la plus célèbre marque mondiale d'eau minérale. La coalition Nestlé-Indosuez, qui s'appuie sur le groupe BSN, la banque d'affaires Lazard et le Crédit Agricole, affronte une alliance puissante qui réunit la famille Agnelli, la Société Générale, le groupe Saint-Louis et son actionnaire principal, Worms & Cie.

L'affrontement financier risque de se doubler d'une bataille juridique, puisque Nestlé et Indosuez ont intenté une action en justice pour «geler» les 13,8% de droits de vote d'autocontrôle de Perrier, que Saint-Louis, allié des Agnelli, a acquis au début de l'année 1992 après que le groupe Agnelli eut annoncé

le 28 novembre 1991, le lancement d'une OPA sur Exor, principal actionnaire de Perrier avec 35% du capital de la célèbre source. Le sort du bloc d'autocontrôle de 13,8% acquis par Saint-Louis sera décisif dans la bataille qui s'est ouverte lundi. [...]

Si l'OPA sur Perrier se réalise, Nestlé aura mis fin, plus tôt que le prévoient certains analystes, à la phase de consolidation qui a suivi les acquisitions massives de la seconde moitié des années quatre-vingt [...].

L'opération Perrier attire également l'attention des observateurs par le fait qu'une nouvelle fois [...] Nestlé et BSN s'allient. Certains milieux français y voient l'amorce d'un rapprochement entre les deux géants européens de l'agro-alimentaire, hypothèse que les dirigeants de Nestlé réfutent avec énergie [...].

Jean-Luc Lederrey

«Journal de Genève»

TRIBUNE POLITIQUE

Redescendons sur terre

1992, année difficile pour l'économie, pour les finances fédérales, cantonales et communales, sera surtout année difficile pour la plupart de nos concitoyens.

Par Pierre-Alain Storrer
Président du Parti radical
neuchâtelois

Le chômage progressera de 70 à 100 pour cent, donc si en décembre dernier, il touchait un travailleur sur 27, on peut s'attendre à ce que, dans notre canton, une personne active sur quatorze perde son emploi au cours de ces prochains mois. Les pays européens sont dans une situation encore plus délicate, pour ne pas dire plus grave. En Europe de l'Ouest, le nombre des sans-emploi atteint une moyenne de 10% et à l'Est, l'écroulement du système communiste met en évidence le délabrement total du tissu économique et industriel. D'énormes investissements doivent être faits pour permettre à plus de deux cents millions d'êtres humains, nos prochains, de reconstruire leur pays et pour leur permettre de survivre, de manger.

Voilà le décor planté, pour aborder le sujet de cette lettre ouverte que j'adresse à l'ensemble des parlementaires fédéraux.

Ce printemps, vous devrez vous prononcer sur l'achat de 34 avions F-18 Hornet d'un coût total de 3,5 milliards de francs. Que ferez-vous?

Quant à moi, je me permets de vous suggérer de décréter un moratoire de 4 ans (une législature) sur cet objet. Suis-je un antimilitariste, un élément déstabilisateur, un rêveur ou un ignorant des réalités politiques, économiques et militaires pour proposer cela? Non et non.

Premièrement, je suis commandant d'une unité combattante forte de 370 hommes, capitaine d'artillerie depuis 1975, j'ai effectué à ce jour plus de 1300 jours de service par intérêt pour la chose militaire, mais surtout par conviction profonde de la nécessité pour notre pays de disposer d'une armée apte à contrer les menaces qui peuvent peser sur lui. Rêveur, je ne le suis pas, par manque de temps et non pas par manque d'envie. Ignorant, certains le pensent, ils ne sont pas très nombreux et ils se trompent.

Si je propose de surseoir à l'acquisition de ces avions, c'est suite à une analyse de situation qui m'oblige, et vous en conviendrez assurément avec moi, à remarquer que la menace que nous avons connue depuis la fin de la Deuxième Guerre mondiale, jusqu'aux bouleversements politiques cités plus haut, a disparu. Immédiatement, nos stratèges en ont cherché une ou plusieurs autres. Qu'ont-ils trouvé? Cela ne nous est pas encore connu, en plaisantant, on pourrait dire que la menace actuelle est le dernier

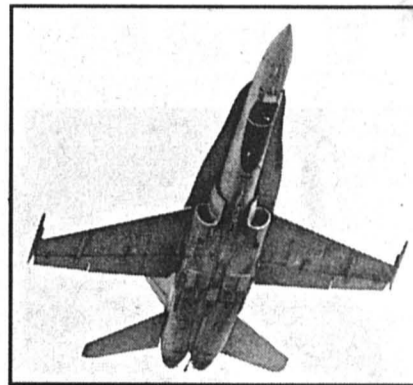

F-18 - Pour un moratoire de quatre ans.

et unique secret de notre armée. Sérieusement, il me paraît que la menace la plus probable est l'apparition toujours plus grande de troubles ethniques, de guerres civiles localisées dans les régions à fortes mutations institutionnelles. Pour répondre à ce type de menace et pour autant que nous devions intervenir, les moyens les mieux adaptés ne sont pas des avions de combat, fussent-ils très modernes et performants. Les F-18 ne sont pas nécessaires à la guerre que nous devons mener, à savoir la guerre économique. Et cette guerre a comme objectifs de dynamiser notre secteur secondaire, de dégager les moyens financiers pour assumer le coût social de la situation actuelle en Suisse et, troisième objectif, de participer de manière substantielle à la reconstruction de l'Europe de l'Est. Cet objectif se justifie politiquement et économiquement.

L'achat d'avions de combat ne répond pas à ces objectifs et de plus il est ou plutôt il serait un investissement sans rendement économique et militaire.

Nous n'avons pas les moyens de nous offrir cet équipement dont je ne critique pas la qualité intrinsèque. La situation financière qui est la nôtre nous oblige à décider de certaines priorités et reconnaissez que l'aviation militaire n'est pas la première.

Messieurs les députés aux Chambres fédérales!

Comme père de famille, je vous demande d'investir dans la formation des jeunes.

Comme membre de l'Eglise, je vous demande d'investir pour votre prochain.

Comme député du Val-de-Ruz, je vous demande d'investir dans l'adaptation de notre agriculture aux marchés européens.

Comme industriel, je vous demande d'investir dans le redéploiement de notre économie.

Comme officier, je vous demande d'investir dans des équipements que la menace actuelle requerrait.

Comme président de parti, je devrais me taire peut-être, mais je ne le peux pas. Alors je vous demande simplement de lire une fois encore ce qui est écrit ci-dessus.

P.-A. S.

COMMUNAUTÉ

La bonne affaire portugaise

Le Portugal ne cache pas les avantages d'être enfin membre à part entière de l'Europe, à l'heure où, depuis le 1er janvier et pour la première fois de son histoire, ce pays longtemps isolé du reste du continent assure la présidence tournante de la CE.

Par Olivier Baube

La CE, mais «c'est une très bonne affaire» pour le Portugal, lance le secrétaire d'Etat à l'aide régionale, Isabel Motta. On la comprend à la lecture des chiffres de l'aide communautaire à destination de l'économie portugaise et du brusque revirement de la croissance intervenue au Portugal depuis l'adhésion en 1986.

L'année prochaine, cette manne venue de Bruxelles devrait représenter quelque 4,3% du produit intérieur brut (PIB) du Portugal contre environ 1% en 1986. Ces fonds permettront de financer 30% des investissements totaux du Portugal sur la période 1989-93, selon Mme Motta.

L'adhésion à la CE a incontestablement créé un climat de confiance propice aux investissements. Les Portugais se sont mis à croire de nouveau en l'avenir, selon le président de l'association industrielle portugaise. La croissance a atteint 4,5% de 1986 à 1990, soit un point et demi supplémentaire à la moyenne des autres pays de la CE.

Les maires des villages de l'Alentejo (centre) ou de l'Algarve (sud) se font une réputation auprès de leurs électeurs sur leur capacité à ramasser le plus d'aides possibles en provenance de Bruxelles. Il n'est pas une route en construction, un pont en travaux ou une ligne de chemin de fer qui ne soient financés par partie grâce au Fonds européen de développement régional, le Feder, sigle connue de tous les Portugais. Les aides communautaires sont en effet signalées au public par des petits panneaux aux couleurs bleue et jaune de l'Europe sur chaque chantier cofinancé par la CE.

Seule ombre au tableau: les craintes des agriculteurs portugais qui voient d'un mauvais œil la réforme de l'Europe verte. Cette réforme à venir va réduire le nombre des agriculteurs au Portugal, qui représentent 20% de la population active, alors que ce pays importe encore la moitié de sa nourriture essentiellement de la CE. C'est très difficile à expliquer dans les campagnes, selon le président de l'Association des agriculteurs portugais, Raul Miguel Fernandez.

L'utilisation de certaines sommes accordées par le Fonds social européen est plus que douteuse, estime de son côté le gouverneur de la Banque du Portugal. Les dirigeants portugais reculent néanmoins toute opération de fraude à grande échelle. Nous sommes dans la moyenne communautaire, ni plus ni moins, assure l'un d'entre eux. La CE a l'ambition de doubler son aide aux régions les plus pauvres pour la période 1993-97. /afp

Pétrole vert

La bataille spectaculaire qui se déroule autour du joyau qu'est Perrier met en évidence l'une des spécificités du secteur agro-alimentaire français: sa restructuration ne se fera pas dans les limites de l'Hexagone. Or, l'agro-alimentaire a toujours été désigné comme le «pétrole vert» de la France, la vedette de la balance commerciale, la garantie de débouchés pour les agriculteurs. Bref, un secteur stratégique.

[...] Dans les échanges mondiaux de produits alimentaires transformés, les Français arrivent en tête, avec 10,3%, devant les Pays-Bas, les Etats-Unis et le Royaume-Uni. D'où, devant ce palmarès, une tentation immédiate de considérer les grandes manœuvres actuelles des groupes étrangers en France comme une réelle faiblesse du secteur. [...]

Sylvaine Villeneuve

«Libération»



Le plus ancien journal de langue française

Directeur - rédacteur en chef: Jean-Luc Vautravers.
Rédacteur en chef adjoint: Jean Mory.
Assistant de la rédaction en chef: Alain Marion.
Le débat des idées: Guy C. Menusier (éditorialiste).
Suisse/Monde: Stéphane Sieber (chef de rubrique), Roland Carrera, Alexandre Chatton, Pierre-Alexandre Joye, Jean-Michel Pauchard, Françoise Kuenzi, Pascal Tissier (infographiste).
Région: Alexandre Bardet, Laurence Carducci, Jacques Girard (animateur/canton), Christiane Givord, Catherine Roussy Wessner, François Tissot-Daquette (animateur/ville de Neuchâtel), Philippe Chopard, Arlette Emch Ducommun, Cendrine Jéquier, Mireille Monnier, Philippe Nydegger, Henri Vivarelli, Martine Kurth, Judith Mayencourt, Sandra Spagnol.
Secrétariat de rédaction: Anne-Marie Cuttat (chef de rubrique), Dominique Bossard, Michel Merz, Philippe Racine.
Enquêtes: Claude-Pierre Chambet (chef de rubrique).
Sports: François Pahud (chef de rubrique), Stéphane Devaux, Pascal Hofer, Alexandre Lachat, Christophe Spahr.
Photographes: Pierre Treuthardt, Olivier Gresset. Documentaliste: Hélène Joly.
Éditeur: Fabien Wolfrath.

- **Chine: sévère campagne antireligieuse** Page 4
- **Allemagne: un rival pour Helmut Kohl** Page 4

L'EXPRESS

Horizons



L'Europe les rassure
ASSUREURS PRIVÉS
 — Oui à l'Europe, non à l'initiative des caisses-maladie: Jacques Clerc a précisé la position de la branche. **asl**
 Page 7

CATASTROPHE AÉRIENNE DU MONT SAINTE-ODILE (STRASBOURG) / 87 morts et 9 rescapés

Un appareil en mille morceaux

Q uatre-vingt-sept des 96 passagers de l'Airbus A-320 de la compagnie française Air Inter, qui s'est écrasé lundi soir près de Strasbourg, ont été tués dans l'accident. Neuf rescapés, dont une fillette de 13 mois et un garçon de neuf ans, ont été retrouvés dans l'appareil disloqué. L'avion, qui s'appretait à atterrir à Strasbourg, a frôlé les arbres et s'est écrasé dans une forêt, selon des témoins.

Deux des blessés sont grièvement atteints. Les autres ont été hospitalisés à Strasbourg. «C'est déjà un miracle qu'il y ait eu des survivants, ça n'était pas beau à voir», a expliqué un gendarme. L'appareil était en mille morceaux. Des corps déchiquetés ont été éjectés sur des dizaines de mètres autour des décombres.

Selon Air Inter, six passagers de nationalité espagnole et au moins trois passagers de nationalité allemande se trouvaient à bord de l'Airbus A-320. Comme aucun contrôle de passeport n'est effectué à l'embarquement, Air Inter ne pouvait donner avec certitude le nombre de passagers étrangers transportés.

«Tout a été très soudain, a raconté un rescapé. L'avion qui s'appretait à atterrir à Strasbourg a touché d'abord les arbres sur 100 à 200 mètres pendant 10 à 15 secondes. Puis c'est parti dans tous les sens. L'avion s'est embrasé et nous sommes sortis à plusieurs par un trou dans le sol. On entendait des cris dans la carcasse en feu».

L'appareil, qui avait déjà accompli plus de 7000 vols et effectuait la liaison Lyon-Strasbourg, avait cessé tout contact radio avec la tour de contrôle de l'aéroport de Strasbourg à 18h20. Il n'a été retrouvé que 5 heures plus tard.

On ignore encore les causes de cet accident, survenu sur un sommet des Vosges proche du mont Sainte-Odile. Les deux boîtes noires de l'appareil ont été retrouvées et seront examinées par la Commission d'enquête.

Cinq heures dans la neige

Les survivants ont attendu près de cinq heures dans la neige et le froid. «Nous alimentions un feu sur les



SUR LES LIEUX DU DRAME — On ignore encore tout des causes de l'accident.

côtés, mais avons failli perdre espoir», a déclaré l'un d'entre eux.

S'expliquant sur la lenteur des secours, les responsables ont déclaré que l'accès sur les lieux de l'accident était particulièrement difficile, l'avion s'étant écrasé sur une crête en pleine forêt. Plus de mille secouristes, appuyés par des hélicoptères civils et militaires ont pris part au sauvetage. Dans la nuit, une cha-

pelle ardente a été mise en place sous une tente.

Polémique

Le Premier ministre Edith Cresson, qui a abrégé une visite en Italie aussitôt la nouvelle connue, s'est rendue sur les lieux et a adressé ses condoléances aux familles des victimes. Le président d'Air France, M. Bernard Attali, s'est déclaré pour sa

part «consterné». L'accident a relancé la polémique autour de l'Airbus A-320, un appareil piloté à deux et non à trois en raison de son extrême sophistication. L'Union syndicale des pilotes (USPNT) a ainsi souligné hier matin que «plusieurs incidents mettant en cause la sécurité, notamment en raison de la charge de travail» se sont déjà produits sur de tels appareils.

L'Airbus A-320 est un bi-réacteur moyen-courrier prévu pour transporter de 130 à 179 passagers sur une distance comprise entre 2500 km et plus de 4000 km. Il s'agit du troisième accident de cet appareil mis en service en avril 1988. L'accident le plus grave avait eu lieu le 14 février 1990 à Bangalore, au sud de l'Inde, où 90 personnes avaient trouvé la mort. /afp-reuter

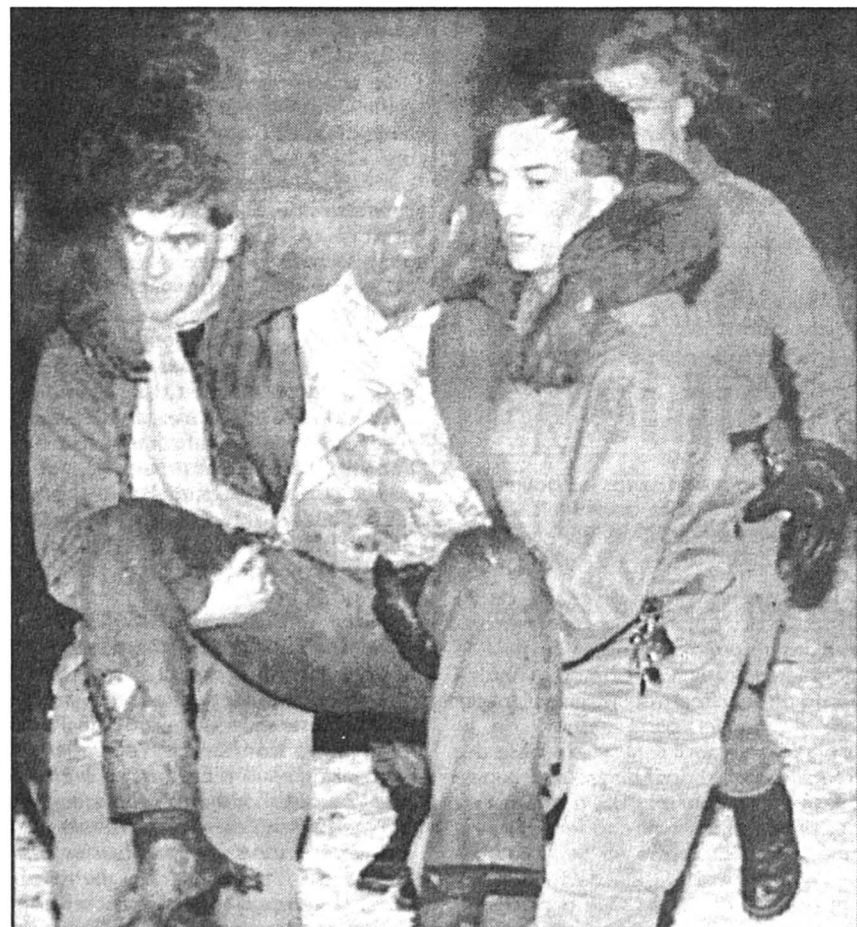

LES SECOURISTES AU TRAVAIL — 1000 personnes mobilisées.

L'Airbus A-320: choisi par Swissair

L'Airbus A-320, dont un exemplaire s'est écrasé lundi soir près de Strasbourg, a marqué une révolution dans le transport aérien avec des commandes de vols entièrement électriques. Swissair n'en possède pas actuellement. La compagnie suisse en a toutefois commandé sept du même modèle ainsi que 19 Airbus A-321. Les premiers appareils devraient être livrés au printemps 1995, selon un porte-parole de Swissair.

Le petit bi-réacteur moyen courrier compte environ 150 sièges. Il est le premier avion commercial dont toutes les commandes sont déchiffrées par cinq calculateurs numériques se surveillant les uns les autres. Outre son pilote automatique, il dispose d'un système de gestion de vol, qui permet de programmer tout un itinéraire du décollage à l'atterrissage.

L'innovation principale tient au contrôle exercé par l'ordinateur sur («le domaine de vol»): l'ordinateur peut empêcher l'avion de dépasser des limites de vol (vitesse, assiette, inci-

dence) qui se révéleraient dangereuses pour l'avion et les occupants. Il limite ainsi la liberté du pilote, estimant certains d'entre eux, qui relèvent que Boeing a volontairement renoncé à ce type d'innovation jusqu'ici.

L'autre révolution concerne le mode de transmission des ordres donnés par l'équipage. Plus de câbles ou de timoneries sur l'A-320, mais là encore des calculateurs qui traduisent en termes numériques puis en impulsions électriques les commandes du pilote. Celui-ci peut ainsi «piloter du bout des doigts» un «mini-manche» qui remplace les manches de commandes traditionnels.

Cet avantage a dérouté certains pilotes qui ont reproché à l'avion un certain isolement sensoriel par rapport au pilotage traditionnel. Les innovations techniques de l'A320, ont été accompagnées en France d'un bouleversement social avec la suppression du poste de mécanicien navigant et l'introduction du pilotage à deux chez Air Inter. /afp

UN AIRBUS S'ECRASE



Airbus A-320

Places à bord: jusqu'à 179
 Longueur: 37,57 mètres
 Mise en service: 1988
 Constructeur: Airbus Industries, Toulouse
 Source: Jane's Aircrafts **SGN**



ALLEMAGNE / Le président du SPD briguera la chancellerie en 1994

David Engholm contre Goliath Kohl

De Bonn :
Marie-Noëlle Blessig

Pour le Parti social-démocrate allemand (SPD), les dés sont jetés: c'est Björn Engholm, son président, qui sera son candidat-chancelier aux élections générales de 1994, face à Helmut Kohl, qui n'a pas caché qu'il se présenterait une 4^{me} fois.

David contre Goliath, a-t-on envie de dire en observant les deux hommes. Björn Engholm, un homme de 52 ans au charme discret, au sourire doux et aux yeux rêveurs, va ainsi affronter le géant Kohl, 61 ans, 120 kg et fort de ses trois précédentes victoires électorales, et surtout auréolé du succès de l'unité allemande.

Afin de mettre fin à un débat qui empoisonne ces dernières semaines le climat au sein du SPD, Björn Engholm a ainsi déclaré lundi soir d'un ton presque résigné: «je me lance dans la course».

En ajoutant, tout de suite après, qu'il resterait à la tête du SPD en cas d'échec.

Une petite phrase qui n'a pas dû faire plaisir à Oskar Lafontaine, le candidat malheureux du SPD aux élections de décembre 1990, face à Helmut Kohl,

littéralement plébiscité. A la suite de cet échec, Oskar Lafontaine avait annoncé qu'il se «retirait dans ses terres», soit la Sarre, et qu'il ne voulait plus être président du parti.

Officiellement, le candidat SPD sera désigné dans 15 mois, au printemps 1993, par la direction et élu lors d'un congrès à l'automne 1993.

En annonçant lundi soir sa candidature, M. Engholm a pris les devants, pour couper l'herbe sous les pieds d'une autre étoile montante de son parti, Hans-Ulrich Klose. Klose avait déclaré en décembre dernier qu'il serait candidat-chancelier, si Engholm n'en exprimait pas le souhait.

A présent que les choses sont claires, elles ne seront pas plus faciles pour autant. Car battre un homme comme Helmut Kohl, au pouvoir depuis 1982 et fermement décidé à «défendre son beefsteak», n'est pas aisé.

Le premier défi qui attend Engholm, ce sont les élections régionales en avril prochain de son land, le Schleswig-Holstein, dont il est ministre-président depuis 1988.

A l'époque, M. Engholm avait été triphalement élu avec 54,3% des voix, enlevant ce fief à la CDU (Union



BJÖRN ENGHOLM - Un défi qui semble aujourd'hui extrêmement difficile à relever.

des chrétiens-démocrates), le parti du chancelier Kohl.

Il faut rappeler qu'Engholm avait été la victime d'un vaste complot ourdi contre lui par Uwe Barschel, l'ancien homme fort de la CDU au Schleswig-Holstein, et dont le corps sans vie a été retrouvé dans une chambre de l'hôtel Beau-Rivage à Genève en octobre 1987.

Barschel avait fait circuler des rumeurs sur la vie privée d'Engholm, en essayant de faire croire qu'il a été atteint du sida. L'affaire, à l'époque, avait été révélée par le magazine Der Spiegel. Sommé de s'expliquer, Barschel avait fini par se suicider.

De nouvelles élections ont alors été organisées au Schleswig-Holstein, se soldant par la victoire d'Engholm.

Economiste de formation, Engholm a commencé sa carrière, comme protégé de Helmut Schmidt, qui l'avait fait nommer secrétaire d'Etat parlementaire, avant de devenir directeur général au ministère de l'éducation en 1981.

Amateur de romans policiers et d'art moderne, Engholm est marié à une femme artiste-peintre et père de deux filles.

◇ M.-N. B.

CHINE / Des dizaines de catholiques auraient été arrêtés

Sévère campagne antireligieuse

Craignant de voir les religions jouer un rôle identique à celui tenu en Europe de l'Est dans l'effondrement du communisme, les autorités chinoises ont lancé une campagne antireligieuse, arrêtant des dizaines de catholiques refusant la rupture avec le pape, fermant des écoles religieuses non reconnues et intervenant dans des réunions clandestines, selon une organisation américaine de défense des droits de l'Homme.

Asia Watch affirme dans un rapport diffusé lundi que Pékin est «bien consciente du rôle de l'Eglise en Europe de l'Est» et est intervenue pour s'assurer que les mouvements religieux chinois ne jouent pas un rôle similaire.

On ne relevait aucun commentaire de la part du gouvernement dans l'immédiat.

La constitution chinoise prévoit la liberté de croyance mais les activités religieuses ne sont autorisées que sous la supervision du gouvernement et du Parti communiste. Chaque religion reconnue (catholicisme, protestantisme, bouddhisme, islam et taoïsme) doit être organisée en associations religieuses sous contrôle officiel. Les liens avec des organisations étrangères - en particulier le Vatican - sont interdits, de même que tout soutien financier étranger ou toute emprise spirituelle.

On compte officiellement trois millions de catholiques (en dehors de ceux qui restent loyaux envers le pape et prient en cachette) et cinq millions de protestants.

Les croyants et prêtres se réunissant en dehors des structures autorisées ont été victimes de la répression qui a débuté, selon Asia Watch en février 1989, avec la rédaction d'un document secret du Parti ordonnant un contrôle plus strict des catholiques. Une conférence nationale sur la religion fut convoquée récemment, pour la première fois en 40 ans de régime communiste, et le secrétaire général du PCC Jiang Zemin s'est entretenu

avec les responsables religieux pour les mettre en garde contre toute activité ne respectant pas la législation.

Le rapport d'Asia Watch fait état de l'arrestation de 32 évêques, prêtres et laïcs acceptant l'autorité papale après une réunion secrète visant à établir une direction unifiée et clandestine. Quatre évêques et prêtres furent condamnés à trois ans de camp de travail. Le rapport parle

aussi des arrestations ou jugements de 45 autres responsables ou croyants catholiques. Une vingtaine de protestants ont aussi été arrêtés ou condamnés. Des séminaires, couvents, mosquées ou écoles islamiques non-approuvés par les autorités sont fermés de façon routinière, et la police est intervenue contre des églises installées dans des maisons ou des appartements. /ap



Une bataille perdue d'avance

Par Guy C. Menusier

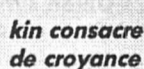

Dans un livre blanc sur «les droits de l'homme en Chine», document publié en novembre dernier, le gouvernement de Pékin consacre un chapitre à la «liberté de croyance religieuse». Il en ressort que cette liberté est reconnue dans la Constitution de la République populaire et que l'Etat «protège les activités religieuses normales». Sur cette normalité, inutile de s'interroger longtemps. Le document précise en effet que nul ne peut se servir de la religion pour troubler l'ordre public, nuire à la santé des citoyens (sans doute s'agit-il de la santé psychique) et entraver le fonctionnement du système d'enseignement de l'Etat. En d'autres termes est punissable toute

remise en cause de l'athéisme d'Etat.

Ainsi codifiée, la liberté de croyance religieuse ressemble fort à une fiction juridique. On a connu ça ailleurs, et l'on sait ce qu'il est advenu dans les pays d'Europe centrale et de l'Est.

Les dirigeants chinois ne le savent que trop. Déjà perturbés par l'insurrection de Tien-An-Men, qui a laissé des traces profondes dans l'appareil du parti comme dans la société, ils vivent dans la hantise d'un phénomène de contagion qui, dérivant de l'ex-URSS, balayerait les derniers foyers du marxisme-léninisme. D'où l'extrême vigilance des gardiens chinois du dogme.

Cette attention s'exerce particulièrement à l'égard des mouvements nationalistes, qui trouvent un certain écho dans diverses provinces et universités, et bien sûr à l'endroit des

organisations religieuses, considérées comme les fourriers du révisionnisme, voire de la contre-révolution.

De fait, la liberté religieuse telle que nous la concevons est parfaitement incompatible avec le socialisme réel, l'une étant exclusive de l'autre. C'est pourquoi la direction chinoise, renouant avec des méthodes éprouvées, repart en campagne contre les religions proprement dites - l'opium du peuple - mais aussi le confucianisme, qui n'a jamais cessé de séduire les élites, y compris des cadres du parti.

On l'aura compris, et même si les schémas européens ne s'appliquent pas tels quels à la Chine, c'est une bataille perdue d'avance que livrent les dirigeants de Pékin. Le temps ne travaille plus pour eux.

◇ G. C. M.

Coup d'Etat : Gorbatchev blanchi

L'enquête sur le coup d'Etat du 19 août 1991 a permis d'établir que Mikhaïl Gorbatchev n'avait jamais donné son appui aux putschistes. C'est ce qu'a annoncé hier le procureur général de la Russie Valentin Stepankov, au cours d'une conférence de presse à Moscou.

«Pas une seule minute, le président Gorbatchev n'a donné à penser qu'il serait avec (les putschistes) même si ses contacts avec eux ajoutés à la particularité de son caractère pouvaient leur donner le droit de penser que tôt ou tard, il les rejoindrait», a affirmé M. Stepankov.

Le procureur général a par ailleurs estimé que le procès des putschistes ne se tiendrait pas avant au moins un an. «Le procès ne pourra avoir lieu que lorsque les accusés auront pris connaissance de tous les dossiers», a déclaré M. Stepankov en indiquant que l'accusation avait rédigé «125 dossiers» en quatre mois et demi d'enquête.

Quinze personnes, dont 12 sont actuellement emprisonnées, ont été inculpées de «conspiration dans le but de s'emparer du pouvoir», un chef d'accusation qui peut entraîner une sanction allant de 10 ans de prison et la peine capitale. L'enquête a permis d'établir que six des accusés étaient des organisateurs directs du coup d'Etat, a indiqué le procureur sans citer de noms.

Le responsable des enquêtes Evgueni Lissov, également présent à la conférence de presse, a indiqué qu'une enquête séparée avait permis de confirmer que des fonds du PCUS avaient été transférés à l'étranger au moment du coup d'Etat. «Des audits à la Vnechekonombank (banque du commerce extérieur) ont révélé des faits intéressants sur le rôle des dirigeants du politburo» dans cette affaire, a indiqué M. Lissov en refusant de donner tout autre détail sur cette enquête en cours. /ap

MOSCOU / 68^{me} anniversaire de la mort de Lénine

Manif autour de la momie

A peine plus de cent personnes se sont rassemblées hier devant le mausolée de Lénine, sur la place Rouge, pour commémorer le 68^{me} anniversaire de la mort du père de la révolution bolchévique.

«Lénine est vivant aujourd'hui, il restera toujours vivant», «revenons aux idées d'Octobre», proclamaient les banderoles rouges des manifestants, pour la plupart des «babouchkas», ces légendaires grand-mères fortes en taille et en voix.

Malgré le grand froid qui règne à Moscou, les «défenseurs de Lénine» ont décidé de maintenir des piquets devant le mausolée de granit, exceptionnellement orné de quelques œillets rouges,

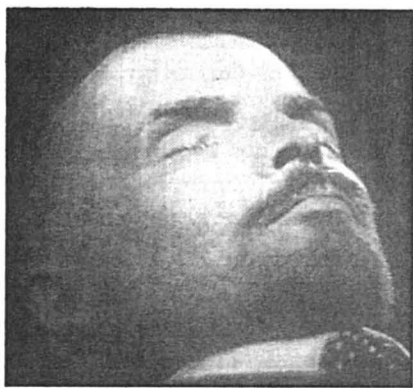

LÉNINE EMBAUMÉ - Un avenir incertain.

pour éviter que le corps embaumé du fondateur de l'Union soviétique ne soit transféré en secret.

Des rumeurs sur le transfert de la dépouille de Vladimir Ilitch, que préconisent les réformateurs et notamment le maire de Saint-Petersbourg, Anatoli Sobtchak, suscitent régulièrement la colère du dernier carré léniniste de la capitale. Le «parti communiste russe des travailleurs», un des nombreux groupuscules issus du défunt PCUS, a pris la tête des protestations contre la fermeture du mausolée et du musée Lénine. La mairie de Moscou avait décidé de fermer début octobre ce musée situé à proximité de la place Rouge pour installer des services municipaux. /ap

Paresseux yankees!

Le propos du président de la diète japonaise selon lequel le déséquilibre des échanges commerciaux du Japon avec les Etats-Unis vient de ce que les ouvriers américains sont paresseux est faux, insultant, au mieux exagéré, estiment les décideurs et autres acteurs économiques aux Etats-Unis.

Le président de la chambre des députés japonaise M. Yoshio Sakurachi a déclaré selon la presse: «Les ouvriers américains ne travaillent pas assez. Ils ne travaillent pas, mais ils veulent être payés plus». Les journaux citent encore M. Sakurachi, selon lequel les Etats-Unis sont en passe de devenir «un sous-traitant du Japon», «s'ils ne font pas attention». /ap

NOELE NTV

Photo • Vidéo • Hi-Fi • Micro informatique

TV GRUNDIG T 55-449 PAL/SECAM BG

Téléviseur style moniteur à écran plat coins carrés de 55 cm peut "tout faire" • Nombreuses possibilités de connexion et commande à distance • Réception multinorme • Adaptateur de réseau multintension.



SUPER SOLDES
875.-
au lieu de 1198.-

Télécommande infrarouge

Téléphone de luxe sans fil SONY SPP 55

• Antenne souple • Egalement avec support mural • Batterie rechargeable • Mémorisation de 3 numéros • Code de sécurité pour empêcher les appels non autorisés



SUPER SOLDES
230.-
au lieu de 390.-

EXPORT

SUPER SOLDES
1290.-
au lieu de 1890.-

TV FINLUX Blackline 3528 TVT Multinorme

TV attrayant et disponible à un prix extraordinairement avantageux. • Ecran 71 cm • Multinorme inclus Tuner Hyperbandes • 39 programmes • Stéréo.

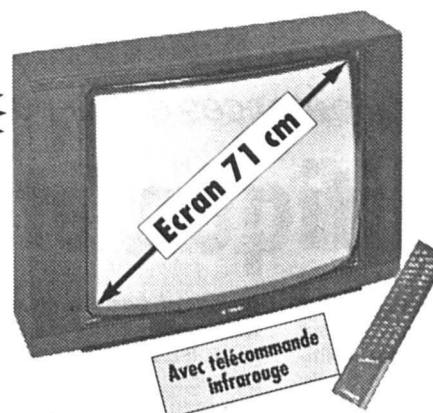

Avec télécommande infrarouge

Magnétoscope SANYO VHR 7420F-HQ PAL/SECAM SECAM L avec télécommande LCD et programmation

• 3 têtes SP • QSR • Autotracking • Goto/index search en temps linéaires • 1 an/8 programmes • Répétition de scène • 39 canaux • Canaux spéciaux • Entrée AV par prise SCART 21 broches • Prise SCART supplémentaire pour chaîne codée.

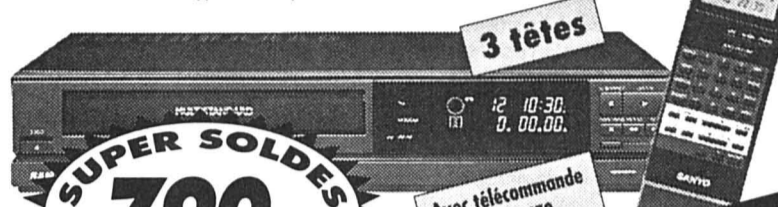

SUPER SOLDES
790.-
au lieu de 1090.-

Avec télécommande infrarouge

Plus de 3000 articles neufs et garantis!

N°1 DES SOLDES

en Suisse romande

Soldes entrées - Genève: du 9 au 29/1/92 - Yverdon: du 8 au 28/1/92 - Neuchâtel: du 13/1 au 1/2/92 - Fribourg: du 6 au 25/1/92 - Valais: du 8 au 28/1/92 - Bernes: du 8 au 28/1/92

SUPER SOLDES
PAL 1645.-
au lieu de 1990.-

TV SONY KV-X 2931 B Black Trinitron (72 cm)

• Tuner électronique hyperbande FSS à 120 canaux et une mémoire de 60 stations • Télétex CCT avec mémoire de 4 pages • HiFi stéréo • Amplificateurs de 2 x 30 W.



SUPER SOLDES
1790.-
au lieu de 2190.-

Avec télécommande infrarouge

SUPER SOLDES
1468.-
au lieu de 1990.-

Movie PANASONIC VHS-C NV-S 1

Premier caméscope au monde doté d'une stabilisation numérique de l'image, sans précaution les images sont stables • Autofocus numérique avec intelligence artificielle • Zoom motorisé 6:1 • Convertisseur d'image CCD 1/3 pouce • 5 Lux minimum • Obturateur à vitesse réglable: 1/120 à 1/4000 s • Balance des blancs automatique • Enregistrement autom. de date et d'heure • Système d'image HQ • 4 têtes vidéo à tête d'effacement rotative • Sortie audio/vidéo • Effet stroboscopique • Utilisable comme un appareil photo • Illustrez vos films avec la mémoire numérique des titres • Ergonomique • Poids 780 g.

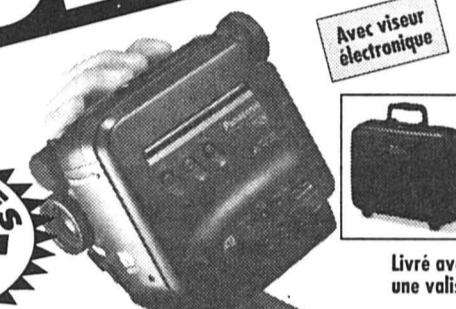

Avec viseur électronique

Livré avec une valise



SUPER SOLDES
298.-
au lieu de 398.-

OLYMPUS AZ-210 SUPER ZOOM

Compact zoom 38-76 mm. à flash intelligent: en mode Auto-s, Flash Auto, Flash Fill-In, Scènes de Nuit, Multi-Flash... des photos toujours parfaites • Mode macro • Pré-mise au point • Mode continu • Retardateur

SUPER SOLDES
490.-
au lieu de 690.-



Autoradio ROADSTAR CD-690

• Lecteur de disques compacts 12/8 cm. et radio GO/PO/FM1/FM2/FM-stéréo, Compu-store 50 watts, protection anti-vol • Haute puissance 2 x 25 watts • Programmable.

Prix à l'emporter

SUPER SOLDES
490.-
au lieu de 790.-

Chaîne HiFi midi-SANYO DC X300

- Puissance musicale totale 60 W
- Egaliseur à 5 bandes
- Tuner synthétiseur • 24 mémoires de programme
- Double cassettes
- Tourne-disque, compact disc séparé, 16 mémoires de programme
- Télécommande avec 12 touches.

Avec 2 haut-parleurs SANYO

Avec lecteur de compact disc

Télécommande infrarouge

Pour affronter les conditions les plus extrêmes



Opel Vectra une voiture enthousiasmante en version 1.6i à 2.0i 16V et 4x4 évidemment

Centre OPEL Lanthemann
Cortailod 42 45 55

SOLDÉS CUISINES/BAINS

autorisés du 13.1.-1.2.1992

Super-rabais exceptionnel

Sur une foule de cuisines agencées, salles de bains et appareils électroménagers de toutes marques! Apportez-nous vos plans, nous créerons avec vous la cuisine ou la salle de bains de vos rêves.

Possibilité de commande pour montage jusqu'en automne 1992.

FUST Electroménager 31856-10
Cuisines / Bains • Luminaires
Nouveau: TV/HiFi/Vidéo

Neuchâtel, rue des Terreaux 5 038/25 53 70
Yverdon, rue de la Plaine 9 024/21 86 16

ÉCOLE D'INGÉNIEURS DE L'ÉTAT DE VAUD (EINEV)

Préparation aux carrières d'

INGÉNIEURS ETS

en génie civil, en mensuration et génie rural.

CONCOURS D'ENTRÉE
DES 28 et 29 AVRIL 1992

Délai d'inscription: 15 mars 1992.
Début de l'année scolaire: 9 novembre 1992.

Les candidats en possession d'un certificat fédéral de capacité professionnelle en relation avec la section souhaitée doivent passer le concours d'entrée.

Les titulaires d'une maturité fédérale, d'un baccalauréat gymnasial ou d'un diplôme de culture générale scientifique sont immatriculés de droit, s'ils ont accompli une formation pratique réussie d'une année. Cette formation doit être approuvée, au préalable, par la direction.

La formule d'admission et les renseignements complémentaires sont à demander auprès du secrétariat de l'EINEV, route de Cheseaux 1, 63214-10
1401 Yverdon-les-Bains, tél. (024) 232 111.

BIENNE 2 magasins:
• 50, rue de Nidau (chez LOEB)
Tél. 222 888
• 49, rue de la Gare
Tél. 22 38 34 **NOUVEAU**

NEUCHÂTEL
• 30, rue du Seyon
Tél. 24 43 46

YVERDON • 2, rue du Lac Tél. 21 32 32

FRIBOURG
Centre commercial COOP
- La Jonction Marly
Tél. 46 37 76

Neuchâtel Vidéotex

Pour vous distraire et vous informer

LEXPRESS TAPER *4141#

VIDEOTEX

Société de Banque Suisse

dès à présent

7 1/4%

obligations de caisse

Durée: 3 ans

7% Durée: 4 ans
6 3/4% 5 - 8 ans

Titres de Fr.1'000.-, 5'000.-, 10'000.-

Banque Procrédit
1, Fbg de l'Hôpital, 2001 Neuchâtel
Chèques postaux 20-246-1

Aarau, Baden, Bâle, Berne, Bienne, Dubendorf, Fribourg, Genève, La Chaux-de-Fonds, Lausanne, Lucerne, Lugano, Neuchâtel, Olten, Sion, Soleure, St. Gall, Thoun, Winterthour, Zurich

BANQUE Xprocrédit

Filiale de la Société de Banque Suisse

OFFRE EXCEPTIONNELLE

Un ordinateur est gratuitement à votre disposition pendant toute la période de votre cours.
Cet outil vous permettra de travailler chez vous la matière des cours.

COURS EN SOIRÉE À NEUCHÂTEL
une fois par semaine

COURS DE SECRETARIAT SUR PC

Bon gratuit pour de plus amples informations à envoyer à Institut Byva, avenue de la Gare 41, 2002 Neuchâtel ou téléphoner au 038/25 96 06-07-08.

Nom: Prénom:
Rue No: NP/Loc:
Tél. privé: Tél. prof:

PROGRAMME 1992: Marketing Vente Ass. de direction
 Informatique Secrétariat Comptabilité

ASSUREURS PRIVÉS / Regard d'avenir du nouveau directeur neuchâtelois de la Winterthur

Client, concurrence, qualité, marché

Entré en fonction au premier janvier de cette année, Jean-Jacques Girard est le nouveau directeur régional de la Winterthur Assurances.



JEAN-JACQUES GIRARD - L'important, c'est le client.

Sa carrière, il l'a menée entièrement dans la branche des assurances. «Au front», dit-il volontiers.

Ces prochaines années seront placées sous le signe de la consolidation. Le marché des assurances n'est plus un marché pluriexpansif.

La tendance est également aux regroupements. La Vaudoise Assurances, par exemple, est la seule compagnie purement romande.

Je le crois. En matière d'informatique, de gestion, d'administration, plus les volumes à traiter sont importants, plus c'est rationnel.

moins de se profiler dans un domaine très particulier.

Restructuration, marges amoindries... Est-ce à dire que vous avez réduit vos effectifs et que vous n'en rougeriez pas un jeune à se lancer dans la profession?

Absolument pas! nous n'avons aucune raison de diminuer notre effectif dans la région neuchâteloise.

Cette branche est-elle prête à affronter l'Europe et à laisser s'instal-

ler en Suisse des sociétés étrangères qui feraient du dumping?

Tous les grands assureurs suisses sont absolument prêts. D'ailleurs, la Suisse a une très bonne réputation à l'étranger.

Quelles recettes préconisez-vous pour maîtriser les coûts de la santé?

En tout cas pas l'initiative des caisses-maladie, qui est totalement à côté de la plaque.

Quant à l'exercice 1991, il devrait être bon, bien que les résultats ne soient pas encore connus.

Françoise Kuenzi

Non à l'initiative des caisses-maladie

L'Association suisse d'assurances (ASA) est favorable à la création de l'Espace économique européen, mais s'est montrée tout à fait opposée, hier à Lausanne au cours du colloque de presse annuel de l'ASA.

Comme principaux arguments contre l'initiative des caisses-maladie, l'ASA avance une volonté, de la part des caisses-maladie, d'établir la santé et de se construire un véritable monopole.

L'ASA évalue à 6% la croissance du volume des primes en 1991, contre 4% en 1990.

F. K.

telex

CHÔMAGE - Les cantons romands et le Tessin sont de loin les régions les plus touchées par le chômage.

NOKIA-MAILLEFER - Premier producteur mondial de machines de câblerie, Nokia-Maillefer, dont le siège est à Ecublens (VD), a annoncé hier qu'il allait réduire son personnel de 10 pour cent.

PRESSE - Fondé en 1980 sous le nom d'«Informatique & bureautique», à Lausanne, le leader bimensuel de la presse informatique en Suisse romande a adopté une nouvelle formule magazine en format A4.

PEUGEOT - Automobiles Peugeot a annoncé hier qu'il prévoyait de supprimer 1421 emplois sur un effectif total de 22.900 personnes à son usine de Sochaux.

CONJONCTURE / Premiers hearings publics

Les experts pessimistes

Renchérissement maximal, conjoncture au plus bas, chômage persistant: telles sont les analyses des experts consultés hier par les commissions de l'économie et des redevances du Conseil national et du Conseil des Etats.

C'est un des effets de la récente réforme du Parlement: les journalistes peuvent assister à ces auditions.

Sous la présidence de Francis Matthey (PS/NE) et de Riccardo Jagmetti (PRD/ZH), la séance avait pour but de faire éclairer par des spécialistes la situation économique du moment.

Le professeur René Erbé (Neuchâtel et Bâle) a estimé en revanche que la Banque nationale a perdu le contrôle des taux d'intérêt.

Nicolas Hayek s'est dit inquiet des problèmes structurels et des problèmes de concurrence engendrés par les prix élevés de la production suisse.

NEUCHÂTEL / Séance de la SEP

L'alcool au boulot

Un travailleur sur dix est dépendant de l'alcool, et ce problème peut faire surgir de nombreux conflits au sein de l'entreprise.

Au sein de l'entreprise, les personnes dépendantes de l'alcool ont un comportement qui évolue de façon semblable: absentéisme croissant, pauses rallongées, départs précipités sans raison.

«Sans parler des risques d'accidents ou du rendement des collègues, qui doivent travailler plus pour compenser le manque de travail de la personne alcoolique».

Que faire? Schématiquement, c'est au supérieur hiérarchique de prendre les choses en mains: noter soigneusement les erreurs, les retards, de manière à confondre l'employé «suspect».

F. K.

Nouvelle puce pour EM Marin

EM Microelectronic Marin sort une nouvelle puce, annonce l'entreprise dans un communiqué publié hier. EM a trouvé le moyen de remplacer 12 à 14 composants de certains appareils par un seule puce de sa gamme.

Sortie tout droit de la nouvelle ligne de fabrication de circuits intégrés, la «V6010» permettra par exemple à la ménagère de savoir où en est le programme de son lave-vaisselle, ou de connaître la durée du temps de cuisson de son four à micro-ondes.

EM Microelectronic Marin, société affiliée à la SMH, présentera ce nouveau bébé à la BIAS, exposition internationale qui se tient à Milan.

LES COURS DE LA BOURSE

Cours du 21.01.92 aimablement communiqués par le Crédit Suisse

Table with 2 columns: Index Name and Value. Includes Amsterdam CBS, Frankfurt DAX, Dow Jones Ind., etc.

Table with 2 columns: Index Name and Value. Includes Baloise-Holding n., Baloise-Holding bp, Ciba-Geigy, etc.

Table with 2 columns: Index Name and Value. Includes Roche Holding bj, Sandoz sa n., Sandoz sa, etc.

Table with 2 columns: Index Name and Value. Includes S.K.F., Astra, Charmilles, etc.

Table with 2 columns: Index Name and Value. Includes S.K.F., Astra, Charmilles, etc.

Exchange rates for \$ (1.4265), DM (89.45), OR (16300), SWISS INDEX (1110.42), DOW JONES (3234.57)

Table of stock prices for various companies including Jelmolli, Landis & Gyr AG, Leu Holding AG, etc.

Table of stock prices for various companies including Amer. Tel & Tel, British Petrol, Grand Metropolitan, etc.

Table of exchange rates and prices for various currencies and commodities including Billets, Pièces, and Conventions.

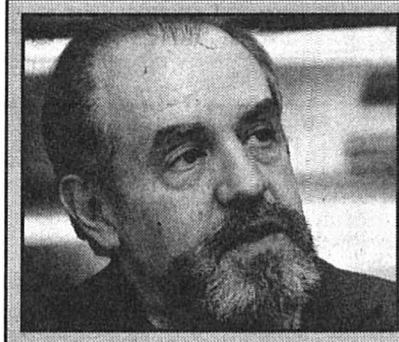

Un essai transformé

UNIVERSITÉ - Fort bel essai que celui consacré par le professeur Jean Borie à Huysmans. oig. E.

- Dans ce cahier, toute l'actualité du canton et de la ville
- Nouvelle cuisine pour le home des Rochettes à Neuchâtel

PROMOTION ÉCONOMIQUE / Le gouvernement neuchâtelois tire le bilan de douze années d'activité

Promouvoir... la promotion

Au moment même où l'économie neuchâteloise, à l'image de celle de la Suisse, est à nouveau sérieusement chahutée par des éléments capricieux, le gouvernement analyse les résultats de douze années de promotion économique. Pierre Dubois, chef du Département de l'économie publique, Francis Sermet, délégué aux questions économiques, et Karl Dobler, conseiller à la promotion industrielle, ont présenté hier le rapport adressé par le Conseil d'Etat aux députés du Grand Conseil.

Pierre Dubois a insisté sur la nécessité de ne pas affaiblir la politique de promotion économique, dont l'efficacité est basée sur la continuité, en la privant des moyens de se développer, ou en la soumettant à des critiques préju-

diciables à son image. Le législatif cantonal débattrà très probablement de ce document, qui contient nombre de propositions nouvelles, au cours de la prochaine session qui commencera le 6 février.

De 1979 à 1991, la promotion économique endogène - l'ensemble des mesures visant à augmenter la compétitivité des entreprises du canton - a soutenu 223 projets, dont 148 d'origine neuchâteloise (2/3) et 75 d'origine étrangère (1/3). Pour l'ensemble, 141 projets (63 %) concernaient le haut du canton, soit les districts du Val-de-Travers, du Locle et de La Chaux-de-Fonds et 82 projets (37 %) le bas, soit les districts de Neuchâtel, Boudry et du Val-de-Ruz.

Ces projets relèvent dans 147 cas de l'arrêté Bonny et dans 76 cas des mesures prises par le canton dans le cadre de la loi sur la promotion économique. A fin 1991, la caution effective accordée par le canton se monte à 52,8 millions. Les investissements totaux engendrés par ces différentes mesures se montent à 975 millions de francs, dont 300 millions environ pour les entreprises étrangères.

L'arrêté Bonny revêt donc une grande importance pour le canton. Mais cette loi arrive à échéance en 1994. Or sa reconduction est loin d'être acquise, et le Conseil d'Etat se déclare inquiet à ce sujet.

Sur les 223 projets soutenus, 20 ont entraîné des pertes pour le canton, ceci pour un montant de 8,3 millions. Par son fonds de promotion, le canton a acquis 380 000 m² de terrains, dont une partie a été équipée.

Sur le plan de la promotion économique exogène - le «sang neuf» venu de l'extérieur par l'installation d'entreprises étrangères - depuis le début de la politique de promotion, 356 sociétés - 66 industrielles et 290 tertiaires - se sont installées dans le canton, créant ainsi plus de 3000 emplois nouveaux pour un capital cumulé de 1 milliard de francs environ. A ces effets directs s'ajoutent de nombreux effets indirects, comme les transferts de technologie ou la stimulation des autres branches de l'économie.

Au total, l'apport fiscal annuel des entreprises établies par ce biais se monte à plus de 15 millions de francs. Sur les 356 cas, 33 ont connu l'échec, dont quatre projets industriels, et 29 projets du secteur tertiaire ont été transférés à l'étranger après leur installation dans le canton.

Au cours des dix dernières années, la contribution du fonds de promotion de l'économie s'est élevée à 3,2 millions de francs par an en moyenne. Les dé-

penses au titre de la promotion extérieure ont atteint 1,8 million par an, 2,8 millions par an au cours des quatre dernières années.

Pierre Dubois a enfin exprimé sa déception face aux critiques dont la promotion économique est parfois l'objet. Pour le conseiller d'Etat, qui a rendu un hommage appuyé au travail de Francis Sermet et de Karl Dobler, les bons résultats obtenus - diversification et création d'emplois - au-

raient plutôt dû renforcer le consensus initial. Or la motion déposée par le groupe libéral pour susciter une réforme de la promotion économique a déconcerté le gouvernement qui en voit mal les fondements, tout comme il redoute les divisions qu'elle pourrait susciter au moment où l'unité et la continuité de l'effort est jugée plus que jamais nécessaire.

◇ J.G.

Revaloriser le Haut

La situation économique du haut du canton préoccupe Pierre Dubois. Malgré les efforts constants déployés par la promotion économique et le gouvernement pour favoriser l'implantation de nouvelles entreprises, la réussite rencontrée est inégale. Efforts de conviction, aides financières supplémentaires: tout est fait pour inciter les entreprises à s'installer dans le Haut. Si cette politique a rencontré un succès certain auprès des industries traditionnelles, celles du tertiaire et de la haute technologie ne se sont pas laissées convaincre.

Parmi les arguments évoqués, la situation géographique, les distances avec les aéroports de Kloten et Cointrin, les voies de communication, le climat, la neige, l'altitude, la difficulté de recruter du personnel qualifié et de faire venir des cadres dans la région en raison de l'image de celle-ci.

Face à ces réticences, le gouvernement entend s'engager dans une politique volontariste encore plus accentuée, et d'y consacrer les moyens nécessaires.

L'Etat envisage également de créer dans le Haut un centre d'excellence dans un domaine nouveau, la protection de l'environnement par exemple, en y concentrant toutes les filières de formation et les structures de recherche existant à Neuchâtel.

Le Conseil d'Etat a enfin décidé de confier à l'Université de Neuchâtel une étude de grande envergure sur l'évolution de l'économie neuchâteloise et ses perspectives à long terme. Les professeurs Denis Maillat, Jean-Louis Juvet et Claude Jeanraud, participent notamment à cette étude, menée avec l'appui d'un groupe de personnalités neuchâteloises. /ig

Un pari audacieux

L'exercice de la promotion économique est décidément bien délicat. Il est vrai que les enjeux politiques ne manquent pas: si au début du siècle, près de 60% de la population neuchâteloise demeurait dans le Haut et 40% dans le Bas, cette proportion est exactement inverse aujourd'hui.

La volonté du gouvernement de soutenir de façon plus marquée le développement du Haut en incitant davantage les entreprises à s'y établir apparaît donc justifiée.

Mais le point de vue de l'industriel, étranger particulièrement, peut-il s'accommoder de ces considérations régionalistes? Alors que l'on pense plus souvent à la mondialisation des marchés ou à l'émergence de la nouvelle Europe, ce langage parviendra-t-il à séduire les investisseurs? Comment vont-ils comprendre cette volonté, exprimée au sein de l'un des plus petits cantons d'une petite Suisse déjà fortement décentralisée?

Les analyses des économistes insistent actuellement davantage sur

la nécessité de créer des pôles d'attraction suffisamment puissants pour rester attractifs. Dans cette perspective, le projet de créer dans le Haut un centre d'excellence dans le domaine de la protection de l'environnement, en déplaçant au besoin des unités de recherches ou d'enseignement par nature dépendantes du giron universitaire, apparaît difficile à comprendre. La plus petite université de Suisse doit aujourd'hui lutter pour affirmer son existence en se spécialisant dans certaines disciplines, dont les sciences de l'environnement, l'un de ses points forts. Et le gouvernement avait précédemment affirmé sa volonté, pour ces mêmes raisons, de ne pas toucher à l'unité de l'Université ou des centres de recherches avec lesquels elle entretient d'étroites relations.

Le langage politique, lorsqu'il se superpose au langage économique, produit parfois d'étranges musiques.

◇ Jacques Girard

NOMBRE DE VÉHICULES À FIN 1991 / Un peu plus de 82.000 automobiles, soit 1,7% de hausse seulement

Un net coup de frein à l'accélération

Le parc d'automobiles du canton de Neuchâtel s'est certes accru l'an dernier, mais de 1,7% seulement. Ce qui signifie un net coup de frein par

rapport aux taux d'augmentation enregistrés les années précédentes (voir infographie). A fin 1991, selon la statistique fraîchement sortie par

l'Etat, le canton recensait 82.086 automobiles, catégorie de véhicules qui est formée essentiellement des voitures, mais comprend aussi les mini-

bus et les fourgonnettes de livraison. Cela représente 1367 autos de plus qu'une année auparavant.

En outre, selon le chef du Service cantonal des automobiles, François Beljean, les mutations, c'est-à-dire les changements de véhicules, que ce soit entre autos neuves ou d'occasion, ont chuté de l'ordre de 10%. Par exemple, quelqu'un qui changeait précédemment deux fois de voiture par année, ne l'aura fait qu'une fois en 1991. Et même si le parc cantonal a bien sûr été alimenté de voitures neuves, cet apport de «sang frais» est en régression. Le nombre d'immatriculations de véhicules neufs a en effet passé de 8305 en 1990 à 7453, soit un coup de frein de 10,25 pour cent. Ces chiffres confirment les prévisions de tassement avancées par le Service des autos avant même d'avoir bouclé les statistiques (voir «L'Express» du 17.12.91) et cet essoufflement des courbes est très probablement à mettre en parallèle aux difficultés socio-économiques.

Les nombres de camions (1366) et de machines de travail (727) sont quasi sans changement par rapport à 1990. Les tracteurs agricoles (3171) sont en faible baisse. Au nombre de 19, les side-cars sont stables, les motocycles légers (986) reculent légèrement, alors que les motos, au nombre de 5453, font un saut en avant de 289 machines.

Pour les cyclomoteurs, qui sont 8596, la descente est proportionnellement négligeable. Mais cette stabilisation fait suite à une chute spectaculaire de plus de 30% entre 1988 et 1990. Cet abandon du «boguett» est dû essentiellement, selon le chef du Service des autos, au casque obligatoire et autres réglementations, ainsi

qu'à un sentiment d'insécurité croissant sur la route. Et si la popularité du mountain-bike a certainement provoqué des transferts du moteur aux muscles, ce n'est pas un facteur déterminant.

Toutes catégories confondues (autos, camions, remorques, motos, machines de travail, tracteurs, cyclos), 108.933 véhicules étaient en circulation à fin 1991 dans le canton, contre 107.339 en 1990, soit une augmentation de 1,4 pour cent.

A noter encore, sans grande surprise et en regard du nombre de véhicules par rapport aux chiffres connus et projetés du recensement 1991 des habitants, que le taux de motorisation des trois grandes villes (qui abritent en gros la moitié de la population cantonale mais où sont localisées seulement 45% des automobiles) est inférieure à celui des régions périphériques.

◇ Ax B.

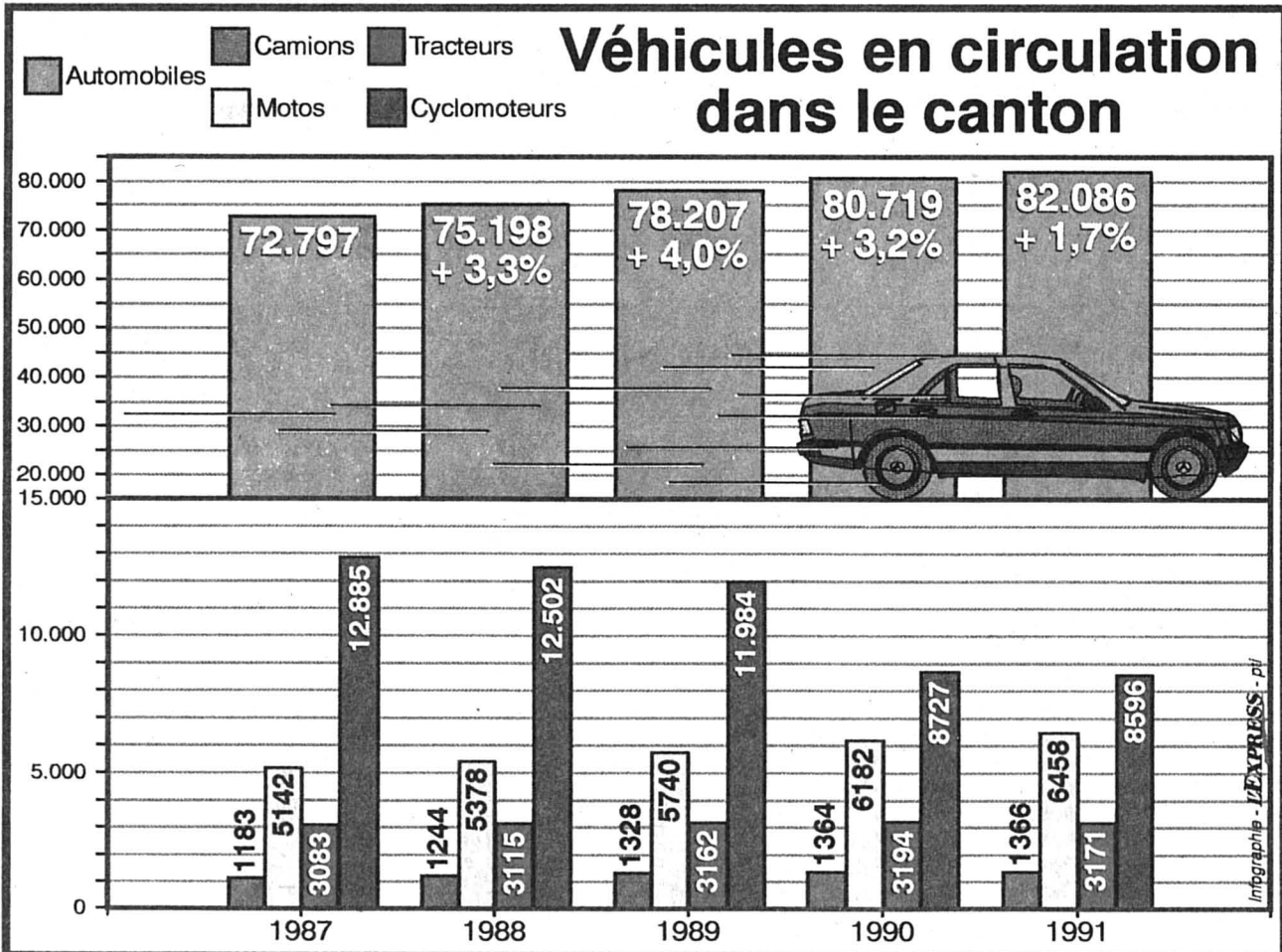

ÉVOLUTION DU PARC - Dans ces chiffres fournis par l'Etat, la catégorie automobiles comprend les voitures, qui en font l'essentiel, mais aussi les minibus et les fourgonnettes de livraison. Côté deux-roues, notre infographie regroupe dans la même catégorie les motos, side-cars et motocycles légers.

PUB

Changement d'huile tous les 10 000 km!

Contrôle de la vue tous les 2 ans. Consultez-nous!

COMMINOT

MAÎTRES-OPTICIENS NEUCHÂTEL TEL. 25 18 91

LITTORAL CENTRE CORTAILLOD - TEL. 42 32 32

AUJOURD'HUI

Le saint du jour

Les Vincent sont calmes, tendres, joyeux de vivre et confiants. On les dit brusques et maladroits alors qu'ils sont timides, sensibles et spontanés. Anniversaire: les amours seront soumises à votre charme personnel. Bébés du jour: êtres pleins de charme qui s'imposeront. E.

Littérature

A 18h à la Bibliothèque publique et universitaire, Bernadette Richard et Jean-Bernard Vuillème présentent une conférence sur le thème: «Littérature, journaliste, quels ponts?». E.



Plateau libre

Les Malka Family triomphent au Plateau libre de Neuchâtel. C'est toute une tribu qui envahit la scène, un groupe de la trempe du Beau Lac de Bâle ou de la Mano Negra. E.

Gravité

Au Musée d'histoire naturelle de Neuchâtel, à 20h15, la Société neuchâteloise des sciences naturelles reçoit Gaston Fischer, de l'Observatoire cantonal, qui parlera sur le thème: «Aspects méconnus du phénomène de la gravité». E.

Assemblée

Le Parti radical démocratique neuchâtelois (PRDN) tient son assemblée des délégués dès 20 heures au Grand Café de Marin. A l'ordre du jour: les votations fédérales des 15 et 16 février ainsi que la désignation des délégués au parti suisse. E.



PL-PPN / Georges Jeanbourquin se retire

Plus que cinq candidats

Il n'y a plus que cinq candidats libéraux-PPN à la succession du conseiller d'Etat Jean Claude Jaggi.

Le conseiller communal chaux-de-fonnier Georges Jeanbourquin se retire en effet de la course à l'investiture, préférant se consacrer à ses tâches communales, en particulier à Cridor, et aux élections de mai prochain. La nouvelle a été annoncée hier soir devant l'assemblée libérale-PPN du district de La Chaux-de-Fonds. Cette décision a été prise d'un commun accord avec l'autre candidat du district, le député Pierre Hirschy de La Sagne. Les chances de ce dernier sont renforcées par une candidature chaux-de-fonnière désormais unique, qui

évite de disperser les voix.

Par ailleurs, réuni également hier soir, le comité cantonal du Parti libéral-PPN a décidé de présenter les cinq candidats restants à l'assemblée des délégués de mardi prochain, sans faire de recommandation particulière, cela dans un esprit dit d'ouverture. Restent donc en lice: Alain Bauer, Antoine Grandjean, Jacques Balmer, Rolf Graber et Pierre Hirschy.

La désignation du candidat officiel du parti interviendra au bulletin secret. Lors des deux premiers tours, la majorité absolue sera nécessaire. Dès le troisième tour, la majorité simple suffira. /jlv

ACCIDENTS

LA CHAUX-DE-FONDS

COLLISION — Hier, vers 14h, une voiture conduite par un habitant de Verne circulait rue de l'Horizon, à La Chaux-de-Fonds, en direction du sud. Au carrefour avec la rue du 1er Août, une collision se produisit avec la voiture conduite par un Chaux-de-Fonnier, qui circulait rue du 1er Août en direction de l'est. /comm

LE BROUILLET

DEUX BLESSÉS — Hier, vers 15h15, un tracteur agricole conduit par un habitant du Brouillet effectuait du débardage sur la route cantonale menant du Brouillet au Cernil au lieu-dit Bois-Jéquier. Alors qu'il traversait la chaussée du nord au sud, en déplaçant une bille de bois

de 16m, une collision se produisit entre ladite bille et la voiture conduite par un habitant des Verrières, qui circulait de La Brévine en direction du Val-de-Travers. Blessés, l'automobiliste et sa passagère ont été transportés en ambulance à l'hôpital de Couvet, établissement qu'ils ont pu quitter après avoir reçu des soins. /comm

BEVAIX

APPEL AUX TÉMOINS — Le conducteur de la voiture Mazda 323 qui, entre vendredi à 18h et lundi à 14h30, a heurté une automobile de marque Citroën ZX de couleur noire sur le parking du garage Appolo, à Bevaix, ainsi que les témoins sont priés de s'annoncer à la police cantonale, à Cortaillod. Tél. 038/421216. /comm

UNIVERSITÉ / L'essai joliment transformé du professeur Jean Borie

Un vieux garçon à la noce

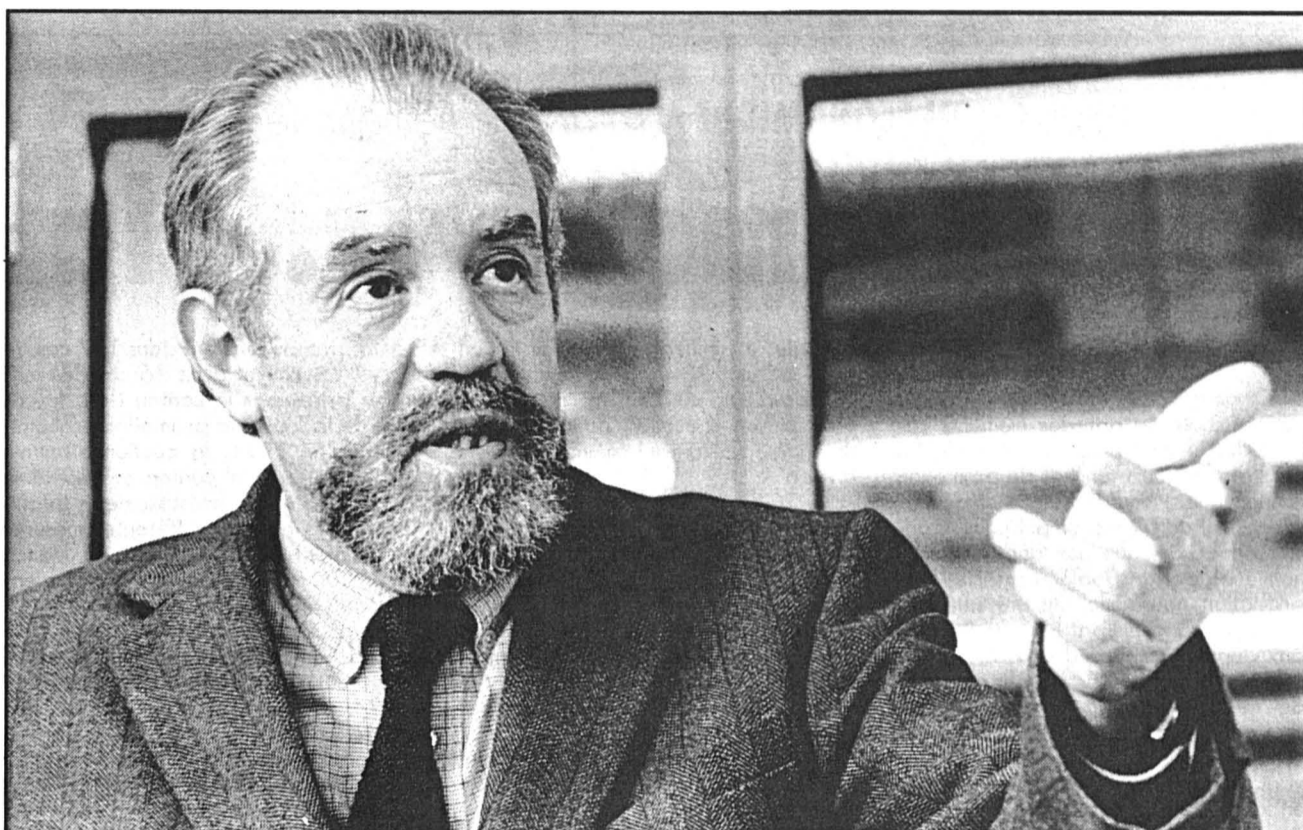

JEAN BORIE — «J.K. Huysmans est de retour. Il a même réintégré le programme des agrégations de français». oig. E.

On voudrait avec Jean Borie ne parler que de Huysmans car à cet auteur il consacre un fort bel essai et tel est son propos, mais très vite la conversation prend des chemins d'écoliers et porte sur les célibataires. Les vingt premières pages ne font d'ailleurs rien d'autre et ce n'est là qu'un avant-goût. Dans le jardin de Borie, la littérature française du XIXe siècle où ce Meilland cultive ses plus belles roses, le célibataire, que contrairement aux apparences lui n'est pas, est un personnage de rigueur.

Sous les traits de Frédéric Moreau, bourdon butinant trois fleurs, Flaubert fut un de ces vieux garçons et nés d'un même père, les deux plus fameux, encore qu'ils aient pu discréditer la corporation, ne peuvent que s'appeler Bouvard et Pecuchet. Il y a effectivement dans ce siècle livré pieds et poings liés à la bourgeoisie une littérature célibataire. L'un des frères Goncourt en fut un à sa façon, qui ajouta ses mains aux quatre du piano à bretelles et son nez dans de drôles de partitions; le discret Huysmans consacra le genre.

Sorbonnard, professeur depuis six ans à l'Université de Neuchâtel, titulaire de la chaire de littérature française moderne, Jean Borie vient de signer un essai vite transformé en chef-d'oeuvre. Car plutôt que de s'attacher à l'ordre ancestral et pesant qui veut que l'on aborde un auteur en collant, les yeux rivés sur la ligne bleue des Vosges et le petit doigt sur la couture du pantalon, à la chronologie de l'oeuvre, Borie ne campe qu'en seize pages ce «Parisien de la rive gauche» qui trouve là tout son univers et y a pris ses habitudes, y compris de mauvaises. Parce qu'il faut vivre, il noircit du papier au Ministère de l'intérieur puis à la Sûreté générale, carrière exemplaire qui le voit passer de jeune employé à vieux chef de bureau, et on devine que l'administration lui laisse assez de temps libre pour écrire. Une dizaine de

titres suivront «Sac au dos», vécu d'un bidasse incorporé dans la garde mobile pendant la guerre de 1870. Parce que le jeune Huysmans fait partie des soirées de Médan dont le gourou est Zola, ce «Sac au dos» pèsera d'un bon poids dans le manifeste de l'Ecole naturaliste.

Affranchi de la corvée de ce bref mais indispensable curriculum vitae, et visiblement content de l'être, Jean Borie s'en donne alors à coeur joie. Il ne descend ni ne remonte le cours de la rivière Huysmans, mais l'explore là où il sait qu'elle cache des trous à truites, des retraites herbeuses. Pierre par pierre, il reconstruit donc l'oeuvre de l'écrivain «à partir de catégories qui organisent concrètement l'existence (...) telles que la lecture me les a rendues sensibles». Parce qu'il lui faut un pêcheur, un fil conducteur, ce sera le même homme sous des masques différents qu'est Léo dans un premier roman, Durtal dans l'un des derniers ou des Esseintes, le riche dandy de «A rebours» encore qu'il y ait là un cas particulier. Et il les suit dans l'oeuvre huysmansienne. Le plaisir du lecteur est entier, à qui est proposé en prime un panorama social original de cette seconde moitié du XIXe siècle.

Les prétextes, les étapes ne manquent pas. On s'arrête un peu partout dans la vie de ces célibataires; on partage leur quotidien, leur ordinaire et leur rond à serviette dans des restaurants qui les écoeurent mais que jamais ils ne se résigneraient à oublier, qui les mettent «en situation d'infériorité par rapport à l'homme marié»; on vit leurs craintes comme leurs espoirs et avec eux, on ne fait que passer sous les jupons. Ces allers sont généralement sans retours; leur sexualité est souvent défaillante comme l'est devenu, gargote oblige, leur appétit.

Une composante de ce célibat est donc le personnel de service, «cette foule d'étrangers disponibles qui s'offrent à fournir, contre rémunération, les

nécessités de la vie». Les coiffeurs, les dentistes en sont. Des intermédiaires gais peuvent aussi tomber sous cette étiquette car ces hommes ne sont pas de marbre ni ne manquent de curiosité, que pourtant la passion ennue. Quand trop de biographes coupent le pain en tranches régulières et se cassent les dents sur le second croûton, Jean Borie traite avec la même bonheur des complices de l'écrivain qui le verront épouser la foi chrétienne. Il revenait de loin, on sentait un peu le soufre, cela lui vaudra un surcroît de lecteurs, mais cette conversion fut aussi lente que prudente.

Longtemps, Huysmans «testera» congrégations et sanctuaires; il «évalue leur potentiel mystique (...) mettant les Pères abbés en concurrence» et choisissant, parce qu'il est moins contraignant, le statut mixte de l'oblat. Sa conscience lui dicte de mettre la main, mais il craint d'y laisser le bras. Hésitait-il toujours que le hasard dût le servir: six mois plus tard, la loi de 1901 sur les associations viderait les monastères.

Superbement écrit, d'une plume qui, tout en tenant bien son cap, sait, dès qu'il le faut, se reposer dans un souffle de désinvolture, et d'une richesse documentaire qui vous laisse pantois, cet essai coupé sur le patron d'un roman fera date. Mort en 1908, puis oublié par le grand public, Poulidor soutenu par quelques «happy few» dont André Breton qui voyait en lui le «moins étranger de ses amis», J.K. Huysmans revit pleinement aujourd'hui dans le livre de Jean Borie. On ne peut rester insensible au regard impénétrable de ce vieux matou couleur de muraille qui ronronnait le jour mais, parce que tous les chats y sont gris, faisait aussi le fou la nuit dans les gouttières de la Rive gauche...

◇ Claude-Pierre Chambet

● «Huysmans. Le Diable, le célibataire et Dieu», Ed. Grasset.

PRIS AU VOL

Les belles ... ferronnières!

Peut-être la bise avait-elle tenu et gardé les gens au chaud, en tout cas le restaurant était presque vide ce qui, s'il ne fait pas le bonheur du chef prêt comme Vatel à recourir au sacrifice suprême, peut faire celui des convives. L'heure avançait; les bruits se faisaient rares: la digestion aime ces moments de douce torpeur. Pourtant, un grincement, un timbre de corbeau, une sorte de bruit rouillé, à la voix sèche, métallique, comme on en capte dans tous les ports, se fit entendre, revenant presque en cadence. Ce devait être, s'il en a une, l'enseigne pendue à la façade de ce restaurant ou celles d'un immeuble voisin. Dans notre société très banalisée

dont la seule forme d'expression sera bientôt le T-shirt marqué au nom d'un tiers, l'enseigne fait plaisir à voir. Toute vieille ville qui se respecte peut s'honorer d'avoir les siennes, même si elles ne sont pas d'époque. L'enseigne, dont les qualités majeures sont d'avoir le sens du résumé, d'être souvent un objet d'art car la ferronnerie peut rester très belle, honore celui qui s'en réclame. Tout vieux quartier, même restauré, devrait avoir ses enseignes; et pourquoi ne pas en doter certains immeubles modernes, ce qui aurait l'immense avantage de faire passer la pilule du béton, la lumière malade du néon? Si l'enseigne était reine quand les rois épousaient en-

core des bergères, l'essor des villes a voulu qu'on doive reconnaître leurs immeubles à l'aide de numéros, ce qui est bien pratique mais manque totalement de poésie. Des plaques se bousculent devant la porte d'entrée de ces mêmes immeubles qui n'ont qu'une valeur informative.

Comme certaines d'entre elles ont la bonne idée de distinguer les balcons fleuris, les collectivités publiques pourraient encourager cette marque personnelle. Et puis l'enseigne a cette autre vertu de nous apprendre à lever les yeux vers le ciel que bien trop souvent nous ne savons plus voir... ◇ Cl.-P. Ch.



■ NATEL — Elle venait des Terraux, cette voiture, et se dirigeait sur le 1er-Mars. Son conducteur, tout affairé à converser à l'aide de son téléphone mobile, ne remarqua pas qu'il passait d'une piste à l'autre au cours du virage: parti de gauche, il termina à droite devant la poste. La collision ne fut évitée que de justesse, les autres automobilistes ayant anticipé la faute. A sa décharge, il faut dire qu'il venait de Soleure et que même certains Neuchâtelois s'y laissent prendre... Le téléphone se poursuivant, le conducteur s'arrêta; un bon réflexe. Dommage qu'il soit alors resté au milieu de la chaussée, à deux pas d'une place de stationnement, et qu'il ait laissé tourner son moteur. D'autant plus qu'il pilotait une puissante limousine allemande. /ftd

■ LIMITES — Aperçue, l'autre jour dans un quartier proche du centre, une personne ramasser la crotte faite par son chien et la mettre dans un petit sachet plastique. Un tel soin n'est pas si fréquent qu'il mériterait déjà d'être signalé. Mais le propriétaire de l'animal jeta ensuite le sachet dans une bouche d'égout, au lieu de le conserver puis de le glisser dans une poubelle, certes un peu moins proche. Personne n'est parfait... /ftd

■ KIDNAPPÉS — Deux ou trois usagers des TN ont eu une mauvaise surprise dans le trolley Neuchâtel-Marin, jeudi dernier vers 17h30. A l'arrêt «Neuchâteloise», apparemment distraité par un client qui lui payait sa course, le conducteur est reparti sans laisser sortir ceux qui le désiraient. Et malgré les appels de ceux-ci, il a refusé de stopper et d'ouvrir les portes. La prochaine halte n'est certes que quelques centaines de mètres plus loin, mais avec des sacs à commissions pleins, certains se seraient bien passés de cette promenade forcée. /axb

■ SYSTÈME D — A quelque chose malheur est bon, dit-on. Un motard a vérifié de l'intérieur cet adage, hier matin. Après avoir quitté son engin, complètement congelé par le froid sibérien qui régnait, il a pu profiter de son casque pour se protéger de la bise glaciale. Spectacle comique, que de le voir déambuler en ville, casque sur la tête. /jmt

Raid nocturne

Suite à une nouvelle audience, hier après-midi, le tribunal de police de Neuchâtel est parvenu à deux retraits de plainte dans l'affaire du Landeron.

Les faits remontent à la nuit du 19 au 20 mai 1991: tout commença par une altercation dans un bar entre, d'un côté C.R., Y.B., F.P et de l'autre un groupe de touristes établis dans le camping du village. L'affaire se solda au premier round par un violent coup de boule de F.P. et un blessé aussitôt soigné.

Dans un deuxième temps, les trois prévenus, qui rentraient chez eux en voiture, furent arrêtés par le groupe des campeurs. Il y eut un nouvel échange de coups durant lequel S.R. employa une bonbonne de gaz lacrymogène.

Plus tard dans la nuit, les touristes — parmi ceux-ci S.R. s'était senti particulièrement visé par des menaces — furent attaqués par quatre jeunes gens qui démontèrent leurs tentes à coups de battes de baseball. C.R., Y.B. et F.P. ont toujours nié avoir commis ces dommages. De leur côté, certains des plaignants les auraient reconnus durant le raid nocturne.

L'audience d'hier fut consacrée à l'audition de nouveaux témoins. Ceux-ci devraient permettre au tribunal de trancher entre deux versions de fait contradictoires. Le jugement sera donc rendu ultérieurement. /pab

● Composition du tribunal: Niels Sørensen, président; Anne Ritter, greffière.

DÉGÂTS NATURELS / Attention aux voitures: les fouines attaquent!

Un gros appétit pour les câbles

Elles sont élégantes, racées, mais aussi voraces! Les fouines passent à l'attaque et promènent leurs dents aiguës sous le capot des voitures. Attention aux câbles en caoutchouc, menu favori de ces charmantes petites bêtes. Les grosses voitures allemandes — BMW et Mercedes en particulier — arriveraient en tête du Gault et Millau des fouines!

Des fouines en ville? Le phénomène n'est pas nouveau. Il n'affole plus le service cantonal de la chasse et de la pêche, tellement la chose est devenue courante. Pourtant depuis quelque temps, les cas semblent se multiplier à Neuchâtel, en particulier sur les hauts de la ville, dans les quartiers des Cadolles et de l'Orée. Les fouines auraient même gagné les bords du lac, et roderaient jusqu'au quartier des Beaux-Arts, semant terreur et désolation sous les capots des véhicules. Difficile pourtant d'obtenir des renseignements précis, faute de recensements des dégâts dus aux fouines.

— Régulièrement, il y a des vagues de dégâts causés par les fouines. Notre service n'intervient que lorsqu'on signale une bête à l'intérieur des maisons. Là, nous installons des pièges pour capturer l'animal. Mais c'est très difficile, car les fouines se méfient de tout. Elles sont habituées aux bruits, aux odeurs: rien ne leur fait peur.

Arthur Fiechter, chef du service de la pêche et de la chasse, a constaté l'apparition en nombre des fouines en ville depuis 1988. Après une période de surveillance, les choses sont maintenant admises. Les gens qui constatent les dégâts dus aux fouines n'avertissent plus le garde-chasse, mais se avertissent directement leur assurance.

Comment constater le passage nocturne d'une fouine sous le capot de votre véhicule? Rien de plus simple: celui-ci refuse en général de démarrer.



REDOUTABLES PETITES BÊTES — Elles n'ont l'air de rien, les fouines! Mais lorsqu'elles aiguissent leurs dents sous le capot des voitures, les dégâts se chiffrent à plusieurs centaines de francs.

Les bestioles venues se réfugier bien au chaud s'attaquent en priorité aux câbles d'allumages qu'elles déchiquettent avec bonne humeur. Résultat: les bougies sont privées d'alimentation. Il n'y a alors pas d'autres solutions que d'appeler un garagiste.

— Les fouines adorent les câbles en caoutchouc: elles rongent tous les fils apparents. En général, il s'agit de câbles d'allumage, quelquefois de tuyau d'eau. Elles ont leurs marques préférées, explique Nicolas Jeanneret, garagiste.

Si les dégâts se montent rapidement à plusieurs centaines de francs, les risques d'accidents sont extrêmement rares, tout comme les très grosses pannes.

— Les fouines peuvent ronger les parties souples des freins. Toutes les

voitures sont dotées d'un double circuit de frein, ainsi que d'un voyant au tableau de bord. Il faudrait vraiment que le conducteur soit distrait et inattentif pour risquer un accident.

Aujourd'hui reconnus, les dégâts causés par les fouines sont depuis peu pris en charge par la plupart des assurances. Il n'existe pas de règles uniques: en général, c'est la casco partielle qui couvre le sinistre. Certaines compagnies exigent une mention spéciale «dégât de fouine», avec une légère surprime. Lorsque aucune assurance ne répond, les membres du Touring club suisse peuvent encore recourir au fonds de solidarité du TCS, qui prend en charge la moitié des frais de réparation.

◇ Judith Mayencourt

HOMES DES ROCHETTES / Nouvelle cuisine façon grand-mère

Manger? Quel plaisir!

Cela faisait dix ans que certains n'avaient plus mangé de fondue alors, lorsqu'ils se sont trouvés autour d'un caquelon, ils étaient heureux, les pensionnaires des homes des Rochettes et de l'Ermitage. Deux institutions pour personnes âgées dans lesquelles manger est redevenu un plaisir grâce à une conception inédite de la restauration.

Depuis le 15 décembre, tout a changé pour les pensionnaires des deux homes dirigés par Rose-Marie Jacot et Milly Junod. Finis les repas livrés de l'extérieur et standards; finies les choucroutes aux carottes imposées par des diététiciens: ces institutions possèdent leur propre cuisine, aux Rochettes, gérées par le Département social romand (DSR). Et pour le plaisir, malgré la connotation morale qui est rattachée à cette institution, les pensionnaires peuvent même boire leur verre de vin au repas...

Lorsqu'on reste dans un home durant des années, voire des décennies, l'ennemi, c'est la monotonie. Au-delà de la qualité visée, la diversité est donc au menu. Mieux, les goûts des pensionnaires sont pris en compte, et comment, puisqu'ils participent à l'élaboration de la carte... Lard, saucisse, rôsti, boudin, tripes ont fait leur apparition sur les tables, pour la plus grande joie des pensionnaires qui retrouvent ainsi les petits plats qu'ils adoraient, «dans le bon vieux temps». Les petites crevettes comme entrée? Mais vous n'y pensez pas... Une «bonne soupe», ça, ça fait du bien... Les après-midi, les pensionnaires peuvent même mettre la main à la pâte et fabriquer des pâtisseries. «Leurs» pâtisseries, conviendrait-il d'écrire, puisque ce sont souvent eux qui donnent les recettes, oubliées depuis longtemps.

Les pensionnaires peuvent aussi aider à préparer les repas, histoire de se maintenir en forme, de se sentir utile ou tout simplement de s'occuper. La cuisine



NOUVELLE CUISINE — D'un coût de 300.000fr., les conditions d'exploitation y sont optimales.

a d'ailleurs été spécialement adaptée à leurs besoins, comme à l'évier d'épluchage et de lavage de légumes, vaste et muni d'un système de chauffage pour que les pensionnaires ne prennent pas froid.

La cuisine a coûté quelque 300.000 francs. Elle permet non seulement des conditions d'exploitation optimales, mais elle comprend par exemple un petit coin réservé aux pensionnaires, avec une table autour de laquelle ceux-ci peuvent goûter, par petits groupes, aux spécialités concoctées par le chef, Jürgen Rols, qui travaille avec deux cuisiniers. Et s'il sert lui-même les repas à la salle à manger, chaque jour, c'est pour obtenir un retour immédiat sur son travail.

Le résultat?

— On mange bien, très bien, murmure une pensionnaire.

— Il est très bien, le chef, ajoute une

autre.

Les personnes âgées ont véritablement vu la différence. Une preuve supplémentaire réside dans un poème dans lequel un pensionnaire, après avoir relevé combien chacun était content des repas, est forcé d'admettre qu'«il n'y a plus grand-chose à réclamer».

L'événement a été fêté hier par la fondation, regroupant les homes de l'Ermitage et des Rochettes, présidée par le conseiller communal André Buhler. Celui-ci a souligné combien manger doit être un plaisir avant de relever l'exploit qui consiste à confectionner, 365 jours sur 365, des repas aux quelquel septante pensionnaires des deux homes, deux fois par jour, avec un tel degré de prise en compte des besoins individuels. Pour huit francs par jour seulement.

◇ François Tissot-Daguette

Rien à faire...

Chercheurs et inventeurs se sont penchés sur le problème des fouines. Plusieurs systèmes antifouines sont maintenant sur le marché, avec des succès très relatifs, aux dires des spécialistes.

— Il existe beaucoup de trucs, mais pas grand-chose qui soit vraiment efficace. Souvent, ça marche durant quelques jours, puis les fouines s'habituent et reviennent, témoigne Arthur Fiechter, chef du service cantonal de la chasse et de la pêche.

Le Touring club suisse a édité une brochure d'information, qui recense les produits disponibles sur le marché. Premier axe: les produits odorants, dont l'efficacité est de courte durée et qu'il faut appliquer après chaque pluie. Selon le TCS, ces sprays antifouines provoquent des effets secondaires sur les humains, les animaux et les pièces du véhicule.

Autre arme, les appareils à ultrasons, jugés efficaces pour un temps relativement long. Ces appareils provoqueraient pourtant des bourdonnements d'oreille sur les personnes et les animaux domestiques à proximité du véhicule, explique la brochure. Sont encore mentionnés des protections métalliques pour câbles d'allumages, ainsi que des circuits du genre «garde-bétail» fermant le compartiment moteur. Les lampes clignotantes, les alarmes sonores, les réveils et autres engins se révèlent inefficaces.

La plus efficace prévention, signale la brochure, reste encore la plus évidente: placer le véhicule dans un garage fermé et dans lequel les fouines ne peuvent pas se glisser! /jmt

AVIS TARDIFS

Le 22 janvier 1992
Restaurant du Poisson
Auvonnier

OUVERT

24885-76

Nous cherchons
serrurier-soudeur

Ok Personnel Service. Tél 243131
77818-76



VICTORIA PUB

LA NEUVEVILLE

mercredi 22 janvier 1992
dès 18 h

PAELLA À GOGO

Prière de réserver votre table
au 038/51 11 58

Tous les vendredi
et tous les samedi soir
«DONER KEBAB»

OUVERT 7 JOURS SUR 7

126271-76

Urgent

Nous cherchons

HORLOGERS COMPLETS

Tél: 038/24.00.00
Libre Emploi

96524-76

LAPIN de France
frais de ferme, kg **11.80**

Choux-fleurs des Pouilles kg **2.90**
96525-76

aux **Gourmets**
Epicerie fine

NEUCHÂTEL

LES PORTES-ROUGES

Restauración

PUBLIREPORTAGE

Rénovation et modernisation du Super-Centre Coop Portes-Rouges

Pour procurer à la nombreuse clientèle du Super-Centre Coop Portes-Rouges un confort d'achat optimal, la direction de Coop Neuchâtel a consenti un important investissement pour la rénovation et la modernisation de ce point de vente.

Les travaux de transformation du magasin ont récemment commencé et vont se poursuivre pendant plusieurs mois. Ils s'effectueront secteur par secteur, selon un programme complexe mais bien pensé qui devrait permettre à la clientèle de faire ses achats comme à son habitude. La direction de Coop Neuchâtel et les entreprises engagées s'efforceront de mener à bien cette rénovation sans nuire au bon fonctionnement du magasin.

Ces transformations terminées, la

clientèle bénéficiera de plus d'aisance et de commodités dans ses achats. Grands espaces et cheminements bien étudiés éviteront les embouteillages de chariots et bousculades. Avec l'installation de nouvelles gondoles, la présentation de la marchandise se trouvera grandement améliorée.

Ces transformations ont été pensées en fonction des désirs exprimés par la clientèle; le Super-Centre rénové représentera la concrétisation de tous ces désirs, soit un espace fonctionnel où il fera bon faire ses achats.

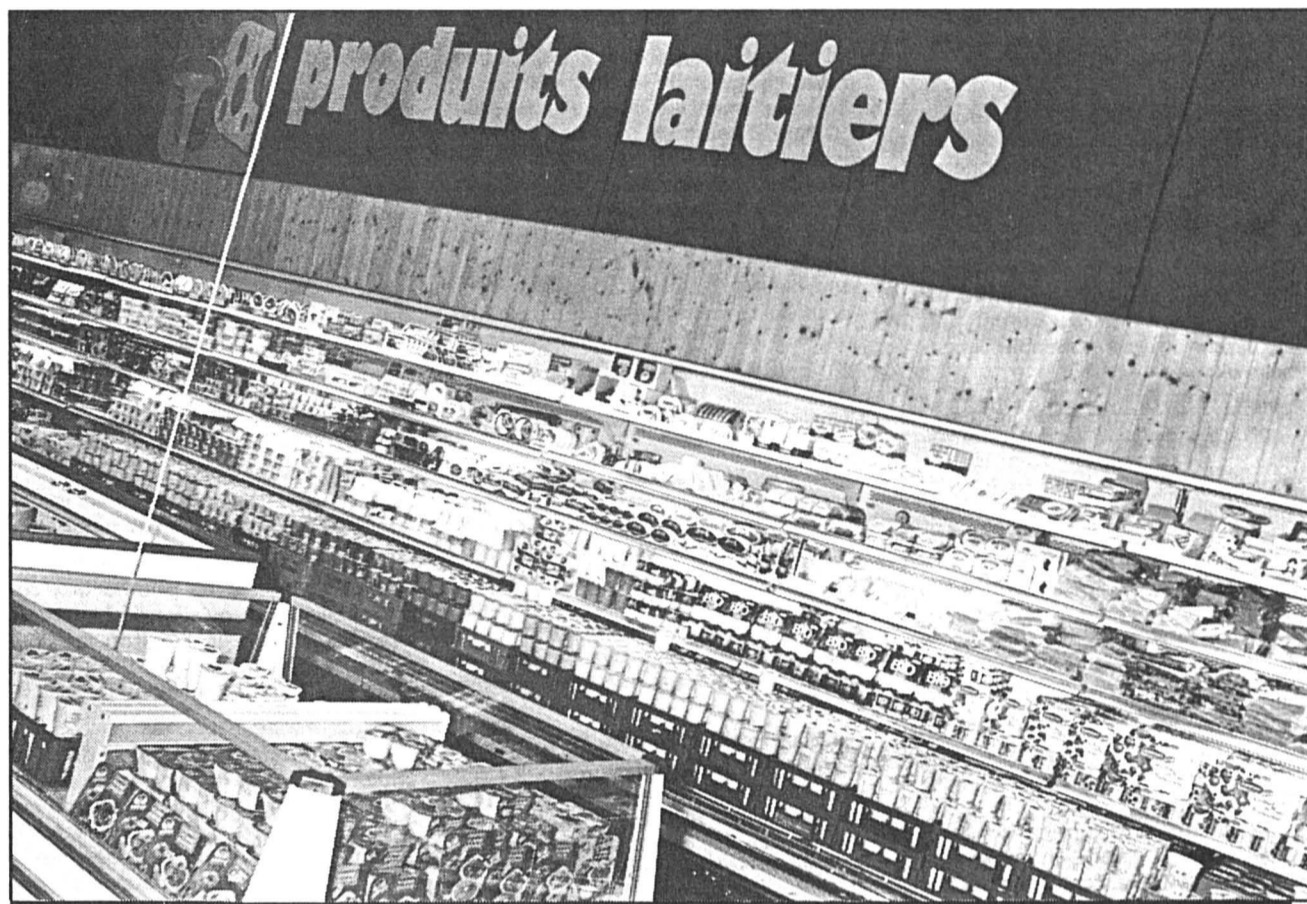

Les produits frais du Super-Centre. Un secteur qui sera doublé après rénovation.

clg-E

- Donax S.A.
- Haeffliger & Kaeser S.A.
- Masserey
- Super-Centre Coop Portes-Rouges
- Léomeuble S.A.
- Télé-Tonic
- Pharmacie J. Etienne
- Migros
- Garage Marcel Facchinetti
- Orma

Venez découvrir

800 M² D'IDÉES ET DE SOLUTIONS POUR L'AMÉNAGEMENT DE VOS BUREAUX

LES RÉCEPTIONS, LES POSTES DE TRAVAIL SPÉCIFIQUES AUX ÉCRANS CAD-CAM, LES BUREAUX DE DIRECTION, LES SIÈGES, LES CLOISONNEMENTS, ...

orma
CREATION DE BUREAUX

PORTES-ROUGES 36 2002 NEUCHÂTEL
TEL. 038/25 44 04 FAX 038/24 07 52

63015-96

Masserey Tapis

Portes-Rouges 131 - Neuchâtel - Tél. 038/25 59 12

Liquidation partielle

du 11 janvier au 11 mars 1992

Pour cause de rénovation, profitez de nos prix exceptionnels: mur à mur, orient, mécanique et revêtement plastique.

50%

Vente autorisée par le Dpt de Police du 11.92 au 11.3.92

ego Super-Centre Coop Portes-Rouges

Bientôt les camps de ski!

Sac de couchage 4 saisons

forme couverture

- garnissage: 600 g duvet de canard
- dimensions: 225 x 80 cm
- poids: env. 1700 g
- encombrement à l'état roulé: env. 40 x 28 cm

prix choc Coop **99.-**

63190-88

Poissonnerie



Filets de carrelet.....100 g **1.90**

Saumon fumé..... 100 g **4.90**

Boucherie discount

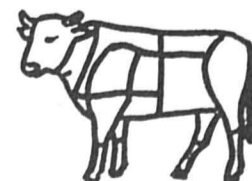

Ragoût de bœuf..... kilo **12.90**

Viande hachée de bœuf..... kilo **8.90**

Cou fumé sans os (morceaux d'env. 500 g) kilo **16.90**

INFORMATIONS 1992

ASSURANCE VIEILLESSE ET SURVIVANTS (AVS)

COTISATIONS

Ont l'obligation de payer des cotisations:

- toutes les personnes salariées (par l'intermédiaire de l'employeur)
- toutes les personnes exerçant une activité indépendante, même à titre accessoire (directement auprès d'une Caisse de compensation)
- toutes les autres personnes, dès la 21^e année directement auprès de la Caisse cantonale de compensation, si elles n'exercent pas d'activité lucrative au cours d'une année civile complète, tels les étudiants, malades, accidentés, invalides, pensionnés, retraités-prématurés, rentiers, etc. (femmes mariées et veuves sans activité lucrative exceptées).

L'obligation de cotiser cesse pour autant que l'activité soit abandonnée:

- à 62 ans révolus pour les femmes
- à 65 ans révolus pour les hommes.

PRESTATIONS

Les différentes prestations AVS sont les suivantes:

- **rente par couple:**
aux hommes mariés ayant 65 révolus et dont l'épouse a atteint 62 ans ou est invalide
- **rente simple**
a) aux femmes ayant 62 ans révolus, célibataires, veuves, divorcées, mariées dont l'époux n'a pas 65 ans et n'est pas au bénéfice d'une rente AI
b) aux hommes ayant 65 ans révolus, dont l'épouse n'a pas 62 ans
- **rente complémentaire**
a) aux hommes au bénéfice de la rente de vieillesse simple, dont l'épouse est âgée de 55 ans au moins et de 62 ans au plus
b) aux bénéficiaires de la rente de vieillesse simple, ou pour couple, pour leurs enfants jusqu'à 18 ans (éventuellement jusqu'à 25 ans s'ils sont en apprentissage ou aux études)
- **rente de veuve:**
aux femmes âgées de moins de 62 ans, sous certaines conditions
- **rente d'orphelin:**
aux orphelins de père ou de mère jusqu'à l'âge de 18 ans ou 25 ans en cas d'études ou d'apprentissage
- **allocations d'impotence:**
aux bénéficiaires d'une rente de vieillesse qui présentent une impotence grave depuis 1 année au moins.
- **moyens auxiliaires:**
Prothèses ou orthèses définitives pour les pieds et les jambes, appareils orthophoniques après opération du larynx, prise en charge des frais de location de fauteuils roulants sans moteur, contribution à l'achat d'appareils acoustiques, de chaussures orthopédiques, d'exoprothèses du sein, de perruques et de lunettes-loupe.

Renseignements et inscriptions:

La caisse cantonale neuchâteloise de compensation (CCNC), fbg de l'Hôpital 28, à Neuchâtel, ses agences dans chaque commune, de même que toutes les Caisses de compensation AVS, sont à disposition des intéressés pour leur procurer les formules nécessaires.

ASSURANCE INVALIDITÉ (AI)

PRESTATIONS

Les principales prestations de l'assurance-invalidité sont les suivantes:

- Pour les mineurs** atteints d'une invalidité physique ou mentale:
 - traitement de certaines infirmités congénitales
 - subsides pour la formation scolaire spéciale
 - frais supplémentaires pour la formation professionnelle initiale octroi de moyens auxiliaires
 - octroi de rentes pour les mineurs de 18 à 20 ans
 - contribution aux frais de soins pour mineurs impotents

Pour les majeurs

- atteints d'une invalidité physique ou mentale:
 - mesure de réadaptation d'ordre médical et professionnel
 - octroi de moyens auxiliaires
 - octroi de rentes et d'allocations pour impotence

Renseignements et inscriptions:

- Secrétariat de la Commission AI du canton de Neuchâtel, fbg de l'Hôpital 28, à Neuchâtel
- Caisses de compensations AVS
- Agences AVS dans chaque commune
- Organisations d'aide aux invalides.

En outre les mémentos suivants sont disponibles auprès du secrétariat AI, fbg de l'Hôpital 28, à Neuchâtel

- Mémento sur les prestations de l'AI
- Mémento à l'intention des détenteurs de chiens-guides pour aveugles remis par l'AI
- Mémento relatif au remboursement des frais de voyage dans l'AI
- Mémento sur les mesures de formation scolaire spéciale de l'AI
- Mémento concernant les véhicules à moteur

PRESTATIONS COMPLÉMENTAIRES AVS et AI

En application de la loi cantonale du 15 octobre 1974 entrée en vigueur le 1^{er} janvier 1975 et de l'arrêté du Conseil d'Etat du 25 octobre 1989, valable dès le 1^{er} janvier 1990, ont droit aux prestations dans la mesure où ils remplissent les conditions, les bénéficiaires de rentes AVS et AI dont le revenu annuel net n'atteint pas:

- Fr. 15.420.- pour une personne seule
- Fr. 23.130.- pour un couple
- Fr. 7.710.- pour un orphelin

En plus des rentes AVS et AI font notamment partie du revenu pris en compte un montant réduit des gains ainsi que toutes les rentes, mais à l'exception de l'allocation pour impotent et de toute assistance publique. Les frais sensiblement élevés et dûment établis de médecin, de dentiste, de pharmacie, d'hospitalisation, de soins à domicile et de moyens auxiliaires qui ne sont pas pris en charge par l'AVS ou l'AI, selon ordonnance médicale, peuvent être remboursés pour autant qu'ils ne soient pas déjà couverts par une assurance-maladie et que leur remboursement soit demandé dans les 15 mois dès la date de l'établissement de la facture.

Une réglementation spéciale a été instaurée, dès le 1^{er} janvier 1987 pour les personnes vivant dans un home ou un établissement hospitalier, en ce sens que les limites de revenu ont été augmentées de 2/3 dans le canton pour atteindre, en 1992 Fr. 25.700.- pour une personne seule, Fr. 43.200.- pour un couple.

Renseignements et inscriptions:

La Caisse cantonale neuchâteloise de compensation (CCNC), fbg de l'Hôpital 28 à Neuchâtel, et ses agences AVS dans chaque commune, sont à disposition des intéressés, de même que Pro Senectute et Pro Infirmis.

Neuchâtel, janvier 1992

126019-10

IMMEUBLES

Sugiez - Mont-Vully

Nous vendons au centre du village

vieille ferme

Parcelle 1500 m².
Autorisation obtenue pour transformer en maison de 1, 2 ou 3 familles.
Aucun engagement envers artisans.
Prix de vente Fr. 598.000.-.
Pour tous renseignements, demandez M. R. Schweizer. 126018-22

INTERCITY

3001 Bern Laupenstr. 19/City West 031-26 03 03
Bern Zürich Luzern Basel St. Gallen

Cherche à acquérir au Landeron

CHAMP de 1500 à 1600 m²

zone agricole.

Ecrire à L'EXPRESS 2001 Neuchâtel sous chiffres 22-4492.126021-22

Propriété à vendre à la Béroche

Situation unique avec panorama imprenable sur le lac et les Alpes. Surface habitable 152 m². Splendide terrain d'environ 4500 m².

Pour tous renseignements et visite des lieux, écrire à Vauvillers SA Rue A.-Ribaux 9, 2022 Bevaix ou tél. (038) 46 13 88 le matin. 31617-22

LOTISSEMENT « LA FOULE », CHEZ-LE-BART À VENDRE OU À LOUER

2 VILLAS MITOYENNES de 5 1/2 pièces

150 m² habitables + 80 m² de sous-sol

3 APPARTEMENTS de 4 1/2 pièces

125 m² habitables



- Habitat groupé
- Finitions soignées
- Cheminée de salon
- Situation calme et ensoleillée
- Place de jeux
- Garage collectif

31729-22

Pour tous renseignements:



Régie Immobilière
F. Bernasconi & Cie
2003 Neuchâtel
Clos-de-Serrières 31
Tél. 038 31 90 31

MOTS CROISÉS

1	2	3	4	5	6	7	8	9	10
1									
2									
3									
4									
5									
6									
7									
8									
9									
10									

Problème No 248 - Horizontalement:

1. Un arbre comme le térébinthe. 2. Usine. Note. 3. Il y faut de l'œil et de l'adresse. Conjonction. Salé. 4. Comme les familles des «amants de Vérone». 5. Exclamation. Allégé. Sont solidement enracinés. 6. Impair. Costume féminin de l'Inde. 7. L'Irlande des poètes. Fait consister. 8. Préposition. La plante appelée aussi «jonc fleuri». 9. Qui n'est donc pas sédentaire. 10. Procédure d'urgence. Le Soleil y commence sa course.

Verticalement: 1. Qui éclate au grand jour. Préfixe. 2. S'emploie au téléphone pour dire qu'il on est. Paumé. 3. Titre féodal. Ce n'est pas le travail qui le tue. 4. Pronom. Bout d'homme. Apparu. 5. Amphithéâtre. Charpente qui supporte un bateau à terre. 6. Rapporter. Qui n'est plus toute jeune. 7. Exclamation. Plateau élevé du centre de l'Espagne. 8. Adverbe. Sans vivacité. 9. Peut être une blague. Système de mesures. 10. Combinaison de couleurs.

Solution No 247 - Horizontalement. - 1. Réfrigérée. - 2. Limoneux. - 3. Spot. Ut. Ha. - 4. Sou. Amer. - 5. Etend. Sûre. - 6. Se. AOF. Mer. - 7. Rassemble. - 8. Airs. Nici. - 9. Recette. Eu. - 10. As. Ruelles.

Verticalement. - 1. Rosses. Ara. - 2. Poteries. - 3. Floue. Arc. - 4. Rit. Nasser. - 5. Im. Ados. Tu. - 6. Goum. Fente. - 7. Entes. Miel. - 8. Ré. Rumba. - 9. Euh. Reliée. - 10. Exagère. Us.

Le truc du jour:

Vous pouvez très bien fabriquer du sucre vanillé vous-même, en coupant des petits morceaux de bâton de vanille que vous mélangerez à du sucre semoule.

A méditer:

Dans l'âge mûr, on arrive naturellement à être moins superficiel, mais en même temps il devient plus difficile d'être léger.

Sainte-Beuve

AGENDA

Denise, Thérèse, Patrice ou les autres...

18 pros de la pub, tous à votre écoute, chaque matin pour trouver à votre message la rubrique, l'emplacement et le jour adéquats.

En ligne directe: au 25 65 01.

125026-10

L'EXPRESS

La pub' dynamique

BELLE MAISON VILLAGEOISE à 10 minutes de Neuchâtel

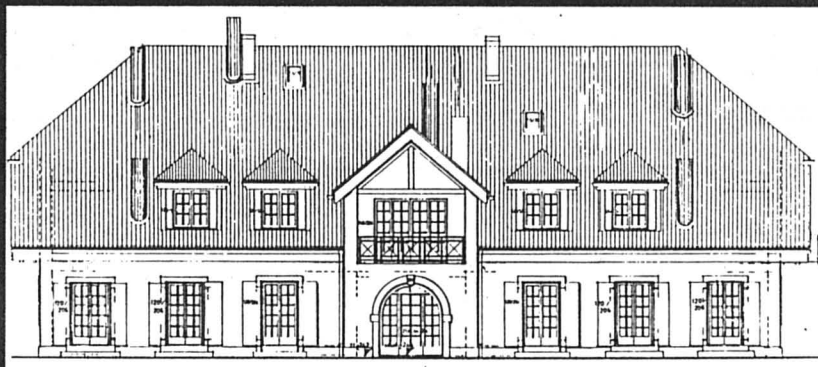

À VENDRE

PROFITEZ DE NOS DEUX DERNIERS APPARTEMENTS ET D'UN BUREAU AU VAL-DE-RUZ

- Appartement de 162 m² comprenant 1 séjour de 34 m², cuisine et salle à manger de 35 m², 1 chambre bureau fumoir de 14 m², 3 grandes chambres, 2 salles d'eau et jardin privatif attenant de 460 m².
- Appartement en duplex de 111 m² de 3 pièces + galerie avec cachet.
- Bureau parfaitement équipé de 109 m², conviendrait très bien pour fiduciaire, ingénieur, architecte, vétérinaire, etc...
- Possibilité de louer boxes pour chevaux avec parc de détente d'environ 8000 m².

Pour visiter: Tél. (038) 53 58 70

POUR TRAITER: Maître J.-M. Terrier, Notaire Cernier, téléphone (038) 53 43 33.

63229-22

ARCADES Me + Je (ensuite Studio) A 15 h
Tél. 25 78 78 18 h V.O. s.-t. fr./all. 20 h 30 **LE PETIT HOMME**

Dès vendredi en grande première suisse
12 ans Chaque jour à 15 h et 20 h Faveurs suspendues

"LE MUST ABSOLU." - USA TODAY

"PALPITANT, CAPTIVANT, SENSATIONNEL, FANTASTIQUE." - TIME

"IL VOUS FASCINE, IL VOUS EMBALLE, IL VOUS SECOUE. C'EST UN CHEF-D'ŒUVRE." - CHICAGO SUN-TIMES

"LE FILM QU'IL FAUDRA AVOIR VU." - USA TODAY

KEVIN COSTNER

OLIVER STONE FILM

JFK

John F. Kennedy - Affaire non classée

126112-55

APOLLO 1 Me + Je (ensuite salle 2)
Tél. 25 21 12 15 h, 17 h 45, 20 h 30 **588, RUE PARADIS**

Dès vendredi en grande première suisse
Chaque jour à 15 h, 17 h 45 et 20 h 15
Vendredi, samedi, nocturne à 23 h

un film de Jean-Jacques Annaud



L'amant

16 ans d'après le roman de Marguerite Duras Faveurs suspendues
126108-55

STUDIO Mercredi et jeudi
Tél. 25 30 00 18 h: **MISSISSIPPI MASALA**

15 h, 20 h 45: **RIEN QUE DES MENSONGES**

Dès vendredi dans cette salle

(mercredi, jeudi aux Arcades)

Chaque jour à 15 h 18 h V.O. s.-t. fr./all. 20 h 45

Attention: lundi toute la journée en V.O. 126115-55

le petit homme
(LITTLE MAN TATE)

Un film de Jodie Foster

"Jodie Foster filme comme elle joue: avec son coeur. Bravo!" Studio



APOLLO 2 Me + Je (ensuite salle 3)
Tél. 25 21 12 15 h, 17 h 45, 20 h 15

TOUS LES MATINS DU MONDE

126109-55

Dès vendredi (me + je salle 1)
15 h, 17 h 45 et 20 h 30

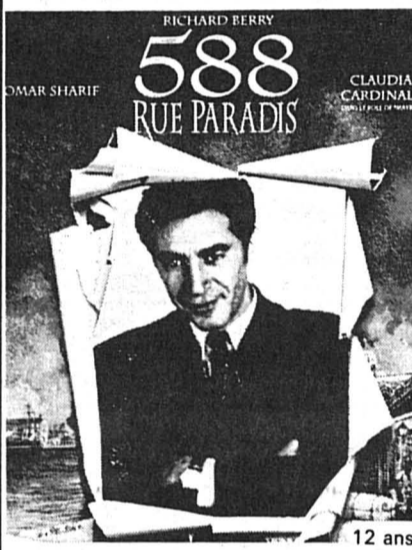

12 ans

REX 126114-55
Tél. 25 55 55 **1ère VISION**

16 ans
Chaque jour à 15 h, 18 h, 20 h 30
Vendredi, samedi, noct. à 23 h

SEAN ASTIN LOUIS GOSSETT, JR
WIL WHEATON

Ils collectionnaient les zéros. En un jour, ils sont devenus des héros.



L'ÉCOLE DES HÉROS

APOLLO 3 Encore ME + Je
Tél. 25 21 12 V.O. s.-t. fr./all.

A 17 h 45 et 20 h 45 16 ans



Chaque jour à 15 h
LA DERNIÈRE AVENTURE



Dès vendredi (me + je salle 2)
Chaque jour à 20 h 45

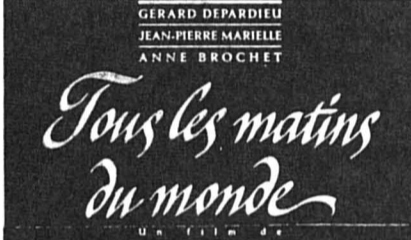

Dès Ve chaque jour à 17 h 45 16 ans



BIO 2° semaine
Tél. 25 88 88 V.O. s.-t. fr./all.

Chaque jour à 15 h, 17 h 45, 20 h 15



126113-55 **ÉPOUSES & CONCUBINES** 16 ans
RAISE THE RED LANTERN
UN FILM DE ZHANG YIMOU (JUDOU)



textiles ambiance sa

Vous trouverez chez nous tout ce dont vous avez besoin pour votre couture.

Rideaux, voilages, tissus d'habillement, toile de stores, mercerie en tout genre, duvets de qualité, etc...

Passage Max-Meuron 4, Neuchâtel.
Tél. (038) 24 24 30.

19747-10

L'EXPRESS

Bulletin de changement d'adresse

à envoyer 5 jours ouvrables à l'avance sous enveloppe collée et affranchie de 50 c. à: L'EXPRESS, service de diffusion, case postale 561, 2001 Neuchâtel ou par FAX: 038 243 614.

ADRESSE ACTUELLE (domicile)

Nom: _____ Prénom: _____
Rue: _____ N°: _____
N° postal: _____ Localité: _____

NOUVELLE ADRESSE (vacances ou définitive)

Nom: _____ Prénom: _____
c/o: _____
Rue: _____ N°: _____
N° postal: _____ Localité: _____
Pays: _____ Valable dès le: _____

Reprise de la distribution au domicile le:
DURÉE MINIMUM UNE SEMAINE. - N'envoyez pas d'argent, les frais de changement d'adresse vous seront facturés séparément ou avec le renouvellement de votre abonnement. Nous ne bonifions que les suspensions d'abonnement supérieures à un mois.

814018-10

PALACE
Tél. 25 56 66

Dès vendredi 24 janvier 92
EN GRANDE PREMIÈRE

● 16 ANS ●

TOUS LES JOURS
À 16 h -
18 h 15-20 h 30

VENDREDI-SAMEDI
NOCT. À 23 H

AVEC MANUEL BLANC, UNE DÉCOUVERTE

PHILIPPE NOIRET, UNE SURPRISE
EMMANUELLE BÉART, UNE CONFIRMATION

UN FILM ÉLÉGANT ET VIOLENT

126133-55

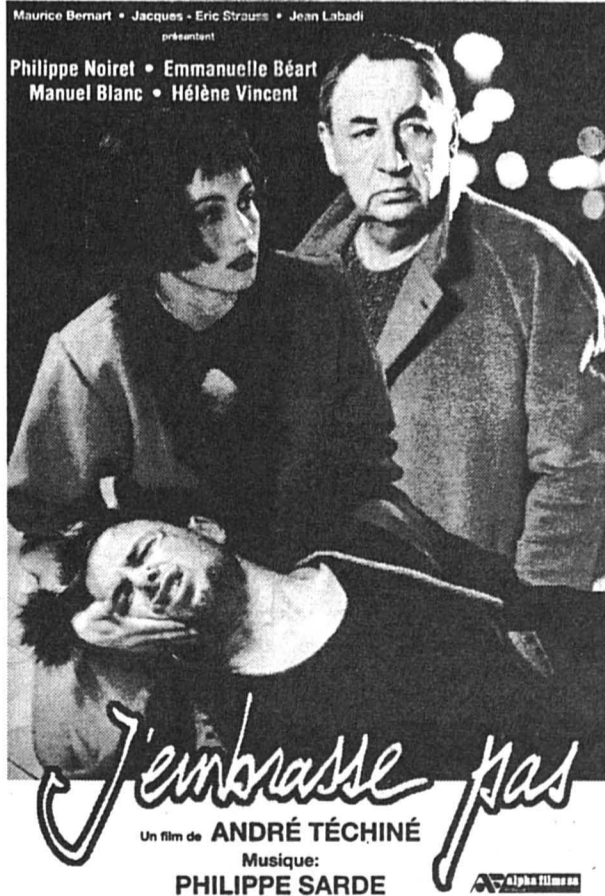

Un film de ANDRÉ TÉCHINÉ

Musique: PHILIPPE SARDE

Nouveau En Suisse! 125485-10
LE SERVICE DE RENCONTRE PAR PETITES ANNONCES
Seul(e) pour un soir ou dans la vie?
Appelez nous vite au **156 74 84 74**
L'homme ou la femme de votre vie vous a peut-être laissé un message...

MANIFESTATIONS

BROCANT' EXPO 92

La foire aux trouvailles

Ve 24 janvier 14h à 21h
Sa 25 janvier 10h à 21h
Di 26 Janvier 10h à 18 h

EXPO HOTEL YVERDON - OUEST

63107-56

À VENDRE

A vendre d'occasion, dans le deuxième semestre de 1992, pour cause de renouvellement du parc de machines

DUPLICATEUR KODAK EKTAPRINT 225

noir-blanc avec un module couleur, en très bon état de marche, comprenant de multiples fonctions (réduction par zoom, tri, assemblage, agrafage).

Convient à administration, école, etc., consommant plus de 50.000 copies par mois. Possibilité de reprise du contrat de maintenance. Prix intéressant.

Ecrire à L'EXPRESS, 2001 Neuchâtel, sous chiffres 45-4447. 125096-45

A vendre **NATEL C**

Philips Pocket + accessoires, appareil neuf, valeur Fr. 3000.-
seulement **Fr. 2100.-** 125667-45
Tél. (038) 33 55 22.



A vendre

BUREAU DE DIRECTION

en palissandre des Indes (dim. 170 x 83) avec bloc secrétaire et meuble pour fax.

Tél. 25 33 31. Prix à débattre. 126071-45

À REMETTRE

contrat B.I.P. digicall S.A.

cause non emploi.

Appareil état neuf d'une valeur de Fr. 990.- cédé avec le contrat.

Tél. 33 88 59, Gabella Verres, Marin S à r.l., 2074 Marin. 126042-45

A LOUER

A LOUER à Saint-Blaise/NE
villa individuelle
 5 1/2 pièces - neuve.
 Loyer Fr. 2800.-.
 Parkings couverts compris.
 Contactez-moi au
 (038) 21 29 49, M. Renaud.
 31881-26

A louer au Val-de-Ruz
APPARTEMENT 2 1/2 PIÈCES
 + jardin
 Cuisine agencée avec lave-vaisselle
 Fr. 1150.- + charges.
 Tél. 038/33 73 80
 ou 077/37 13 55 126063-26

Je cherche
PARTENAIRE COMMERCIAL
 - Qualités de chef d'entreprise.
 - Expérience de la vente.
 - Bilingue français/allemand.
 Il s'agit d'une situation indépendante.
 - Gains intéressants à court terme.
 - Après quelques années, possibilité de reprise de l'affaire.
Offres avec état de qualifications sous chiffres 450-3068 à ASSA Annonces Suisses S.A. Fbg du Lac 2, 2001 Neuchâtel.
 63209-36

OFFRES D'EMPLOIS

Pour assurer le service à la clientèle du parking et de la station, ainsi que pour l'exécution de travaux de nettoyage et d'entretien, nous engageons un

EMPLOYÉ

de nationalité suisse, habitant la ville de Neuchâtel.
 Veuillez adresser vos offres à:
PARKING DU SEYON S.A.,
 Seyon 38, 2000 NEUCHÂTEL.
 103162-36

UNISOL ISOLATION S.A. cherche tout de suite ou à convenir
un isoleur calorifugeur plastiqueur
un contremaître métreur
 Curriculum vitae, photo et prétentions de salaire. 63213-36
 Téléphone (021) 636 23 23.

A LOUER

A Neuchâtel, Maujobia 39
villa mitoyenne
 de 5 1/2 pièces, comprenant:
 4 chambres à coucher, grand salon avec cheminée, 2 salles d'eau, grand sous-sol, jardin.
 Libre tout de suite ou à convenir.
 Loyer: Fr. 2790.- + charges au preneur.
 Pour tous renseignements:
 125589-26

Régie Immobilière
 F. Bernasconi & Cie
 2003 Neuchâtel
 Clos-de-Sarrières 31
 Tél. 038 31 90 31

A louer
local 300 m²

plain-pied, accès direct par grande porte 3 x 4 m, conviendrait pour carrosserie, serrurerie, ferblanterie, etc.
 Locaux chauffés, équipés avec air comprimé à Chez-le-Bart.
 Libre tout de suite ou à convenir.
 Renseignements au
 (038) 55 33 13 ou 42 13 71.
 125979-26

A louer ou à vendre au Val-de-Ruz
VILLA
 Prix à partir de Fr. 2500.-.
 Tél. 038/33 73 80
 ou 077/37 13 55 126062-26

F. THORENS SA
 CONSEILLERS JURIDIQUES ET IMMOBILIERS
 2072 SAINT-BLAISE - TÉL. (038) 33 27 57

A louer à Neuchâtel,
appartement 3 pièces

rue des Parcs, avec cuisine agencée, balcon.
 Libre tout de suite.
 Prix: Fr. 1400.-, charges comprises.
 126053-26



cherche
BARMAID
 pour tout de suite ou date à convenir.
 Tél. (038) 30 14 14 dès 10 heures, demander M. Danzinelli. 63219-36

Neuchâtel Vidéotex

Pour vous distraire et vous informer

Nous cherchons pour plusieurs entreprises neuchâteloises des

monteurs électriciens

Si ces demandes vous intéressent, venez nous consulter!!!

Claudi D'ANGELO, Alvaro PICCARI se tiennent à votre disposition.

idealjob à bientôt
 Conseils en personnel

Tél. 038/25 13 16
 4, pass. Max-Meuron
 2000 Neuchâtel
 (dans l'immeuble Textiles Ambiance)
 La Chaux-de-Fonds 039/23 63 83

PIERSA S.A.
 2074 MARIN/NE

ÉLÉMENTS PRÉFABRIQUÉS EN BÉTON ET PIERRE NATURELLE

Afin de compléter notre équipe de marbrerie, nous souhaitons engager:

poseur ou tailleur de pierre

Exigences: Suisse ou permis valable.
Entrée en fonctions: tout de suite ou à convenir.
Avantages sociaux: d'une entreprise moderne, rémunération en dessus de la moyenne.

Renseignements par téléphone au 038/33 10 41 pendant les heures de bureau.
 126107-36

DYNACTIF SA
 Conseils en personnel

Nous nous rapprochons de nos clients pour mieux les servir.
 Notre agence de Marin est ouverte.
 Nous cherchons des

monteurs électriciens CFC

Nous attendons votre visite ou votre téléphone.
 DYNACTIF S.A., Bellevue 7, 2074 Marin, tél. (038) 33 83 66 (bâtiment bleu et rouge derrière Centre Migros Marin).
 126013-35

Votre avenir nous passionne

Vos qualifications et expériences professionnelles vous permettent d'être indépendant dans l'exécution de votre travail.

Vous êtes **INSTALLATEUR SANITAIRE**
 Notre client à besoin de vous.
 Contactez D. Ciccone pour tous renseignements.
 63167-35

OK PERSONNEL SERVICE
 Placement fixe et temporaire
 Votre futur emploi sur VIDEOTEX * OK #
 Rue Saint-Maurice 12 • 2000 Neuchâtel • 038/24 31 31



Arts graphiques



Chaque matin, les lecteurs de « L'Express » trouveront leur quotidien dans les dépôts suivants:

VAUD/VALAIS/FRIBOURG

- Anzère, Magasin Carmen
- Arolla, Kiosque Fauchère-Chevrier C.
- Brigue, Bibliothèque de la gare CFF-Lötschberg
- Brigue, Bibliothèque de la gare
- Champéry, Bazar Poste, G. Exhenry
- Champéry, Bazar Grenon
- Champex, Bazar de la poste
- Champoussin, K. P.-I. Exhenry
- Charmey, Niki-Loisirs
- Château-d'Œx, Kiosque de la poste
- Château-d'Œx, Kiosque de la gare
- Château-d'Œx, Les Bossons, Henchoz L.
- Collons Les, Kiosque Le Cagibi
- Crans s/Sierre, Papeterie de la poste
- Crans s/Sierre, La Tabatière Xires-Nord
- Crans s/Sierre, Papeterie Place
- Crans s/Sierre, Magasin Magali, Bât. PTT
- Crans s/Sierre, Kiosque Grand-Place
- Crossets Les, Kiosque Trombert G.
- Diablerets Les, Kiosque Ormoman, Bât. PTT
- Diablerets Les, Bazar des Alpes
- Diablerets Les, Photo J. Baudat
- Forclaz-s/Sage La, Dépôt Dent-Blanche
- Grimentz, Bazar du Vieux Pays
- Gryon-Barbolesuz, Bibl. de la gare
- Haudères Les, Roger Trovaz, Epicerie
- Haute-Nendaz, Magasin N. Auclair
- Haute-Nendaz, Kiosque Olympic
- Haute-Nendaz, Kiosque Big-Bazar
- Haute-Nendaz, Sup.M. Rosablanche, Super-Nendaz
- Leysin, Bibliothèque de la gare
- Leysin, Magasin Rollier, Villa Zinal
- Leysin, Kiosque Pl. du Marché
- Loèche-les-Bains, Bazar Griching
- Loèche-les-Bains, Kiosk Post
- Loèche-les-Bains, City-Bazar
- Loèche-les-Bains, K. Thermal-Badcenter
- Loèche-les-Bains, Walliser-Bazar
- Marécottes Les, Super-Paroz Decaillet
- Martigny, Kiosque de la gare
- Martigny, Kiosque de la Dranse
- Montana, Kiosque Randogne, Bât. PTT
- Montana, Magasin Victoria
- Montana, Bazar Ali-Baba
- Montana, Kiosque Grange
- Montana, Immeuble Miremont
- Monthey, K.A.O.M.C., Koch A.
- Monthey, Kiosque City-Center
- Morgins, Dépôt Trolles, Guido Denti
- Morgins, La Boutique Maytain M.
- Mosses Les, Boul.-Pâtisserie Durussel S.A.
- Nax, Kiosque des Arolles, Théodoloz G.
- Orsières, Super-Marché La Ruhe, Place Centrale
- Orsières, K. Pizzeria Gd-St. Bernard
- Ovronnaz, Kiosque Bains d'Ovronnaz
- Ovronnaz, Kiosque Centre Coop
- Rougemont, K. Cicognani Bernard
- Saas-Fee, Kiosk Post
- Sage La, Villaz, K. Maître Jean Saillon, Nouveaux Bains S.A.
- St-Luc, Bazar Bella-Tola
- Sierre, Kiosque de la gare
- Sierre, Kiosque Mireille, Bât. Migros
- Sion, Kiosque PTT
- Sion, Kiosque rue des Portes-Neuves
- Sion, Kiosque de la Planta
- Sion, Bibliothèque de la gare
- Sion, Francey Odette, 36, rue du Rhône
- Thyon, Kiosque Thyon 2000
- Val d'Illicz, K.-Bar à café La Mascotte

- Verbier, Magasin Véronique
- Verbier, Kiosque Mondzeu
- Verbier, Kiosque Coop
- Verbier, Lib.-Pap. Aux Galeries
- Verbier, Kiosque Vallée Blanche
- Verbier, Kiosque Vanina
- Veysonnaz, Kiosque Fragnière A.
- Viège, Bibliothèque de la gare
- Villars s/Ollon, Kiosque Grand-Rue
- Villars s/Ollon, Kiosque Gentiane
- Villars s/Ollon, Bibl. de la gare
- Zermatt, Kiosk Post
- Zermatt, Sarbach H. Tabakpavillon
- Zermatt, Kiosk, Hôtel Nicoletta
- Zermatt, Bahnhofkiosk BVZ
- Zermatt, Kiosk Post
- Zermatt, Tabak Landi Obersdorf
- Zermatt, Coop Oberwallis
- Zinal, Bazar du Centre

OBERLAND SUISSE CENTRALE

- Adelboden, Pap. Schranz Walter
- Adelboden, H. Schild
- Beatenberg, Dorini Appart-Hôtel
- Einsiedeln, K.zum Stauffacher
- Frutigen, Bahnhofkiosk
- Grindelwald, Kiosque de la gare
- Grindelwald, Kiosk Sunstar
- Grindelwald, Kiosque Shopping
- Gstaad, Kiosk Dorfstrasse
- Gstaad, Bahnhofkiosk
- Gstaad, Foto-Studio Reto AG
- Inferlaken, Bahnhofkiosk
- Interlaken, Bahnhofkiosk Ost
- Interlaken, K. Rugenparkstr.
- Kandersteg, Bahnhofkiosk
- Lauterbrunnen, Bahnhofkiosk
- La Lenk, Laden Christeli-Center
- La Lenk, Kiosque de la gare
- Meiringen, Bahnhofkiosk
- Saanen, Mag. zum Kranich
- Saas, Coop Graubünden
- Saas-Grund, Coop Center Oberwallis
- Samedan, Kiosque de la gare
- Schoenried, Kiosk Baumann S.
- Thoune, Kiosque de la gare
- Thoune, Kiosque Freienhof
- Thoune, K. Laden Aare-Zentrum
- Thoune, K. Zisset, Scheibenstr. 2
- Thoune, Kiosque gare, Perronl, Thun-Rosenau
- Wengen, Bahnhofkiosk
- Wengen, K. Coop Berner Oberland
- Wengen, Kiosk Neues Postgebäude
- Zweisimmen, Bahnhofkiosk

GRISONS/ENGADINE

- Arosa, Bahnhofkiosk
- Arosa, Coop Graubünden, Hauptstrasse
- Celerina, Kiosque de la gare
- Davos-Platz, Presse-Centre Raetia
- Davos-Platz, Bahnhofkiosk
- Davos-Dorf, Kiosk Parsennbahn
- Davos-Dorf, Bahnhofkiosk RHB
- Klosters, Bahnhofkiosk-Platz
- Klosters, Laden Zentrum
- Lenzerheide, Zent. Lenzerheide Volg
- Lenzerheide, K. Post v. Principala
- Saint-Moritz, Haus Calèche
- Saint-Moritz, Kiosk Hauptpost

L'EXPRESS
 Le regard au quotidien

AVIS MORTUAIRES

NEUCHÂTEL

Ps 121 et 123

Madame Hélène Béguin-Ryter
Madame et Monsieur Pierre Béguin et famille
Madame et Monsieur Claude Béguin et famille
Mesdemoiselles Eglantine et Madeline Béguin
Madame et Monsieur Henri Béguin
Madame et Monsieur Archibald Quartier-Béguin et famille
Madame et Monsieur Serge Thonney et famille
Mademoiselle Daisy Benoit
ont le chagrin de faire part du décès de leur très cher époux, père, beau-père, frère, oncle, grand-père, arrière-grand-père, et ami

Charles-Olivier BÉGUIN

(infirmier-missionnaire)

dans sa 88me année, survenu à Neuchâtel le 21 janvier.

Dieu a été pour moi un refuge et un appui. Un secours qui ne manque jamais dans la détresse.

Ps 46

L'incinération aura lieu vendredi 24 janvier. Culte pour la famille, les amis et les proches à la chapelle du crématoire de Beauregard à 14 heures.

Domiciles de la famille: Mademoiselle Madeline Béguin
Parcs 12g
2000 Neuchâtel
Monsieur Claude Béguin
Route de Saint-Cergue 22A
1260 Nyon

Prière de ne pas envoyer de fleurs.

Ceux qui désirent témoigner leur sympathie par un don, peuvent le faire au Département missionnaire des Eglises Protestantes à Lausanne CCP 10-700-2

Cet avis tient lieu de lettre de faire part.

103265-78

COUVET

Ne pleurez pas, je l'ai surmonté je suis soulagée de ma peine mais, dans les heures calmes je voudrais bien être avec vous

C'est avec un immense chagrin que nous vous faisons part du décès de notre chère épouse, maman, fille, sœur, belle-sœur, tante et cousine

Erika-Maria CETIN-RAEMY

qui nous a quittés après une longue et douloureuse maladie peu avant son 44me anniversaire.

Notre peine est immense et tous ceux qui l'ont connue comprennent notre chagrin.

Notre amour et notre reconnaissance sont éternels.

Berne, le 19 janvier 1992.
Reichenbachstrasse 5.

Domicile de la famille: Raemy-Bucher
Rue de Crêt de l'Eau 4
2108 Couvet

Mehmet Cetin avec Ferdi Mustafa
Rosa Raemy-Bucher
frères, sœurs et parents

Vous êtes cordialement conviés à assister au service funèbre qui aura lieu en l'église catholique à Couvet le vendredi 24 janvier 1992 à 14 heures, lequel sera suivi de l'inhumation des cendres au cimetière.

77817-78

NEUCHÂTEL



Madame Jeanne Vonlanthen, à Neuchâtel;
Madame et Monsieur Joseph Orrico, à Neuchâtel;
Monsieur et Madame Claude Vonlanthen, à La Chaux-de-Fonds;
Monsieur et Madame Denis Vonlanthen, à La Chaux-de-Fonds;
Monsieur et Madame Didier Vatinel, à Bogis-Bossey;
Nicole, Patrick, Serge et Tamara Vonlanthen, à La Chaux-de-Fonds;
Les familles parentes et alliées,
ont le chagrin de faire part du décès de

Monsieur

Emile VONLANTHEN

leur cher époux, papa, beau-papa, grand-papa, frère, beau-frère, oncle, parent et ami, enlevé à leur affection, dans sa 79me année et réconforté par le sacrement des malades.

2000 Neuchâtel, le 21 janvier 1992.
(Vy d'Etra 23)

La messe de sépulture sera célébrée en l'église Saint-Norbert de La Coudre, vendredi 24 janvier, à 10 heures suivie de l'incinération sans suite.

Domicile mortuaire: pavillon du cimetière de Beauregard, Neuchâtel.

R.I.P.

Cet avis tient lieu de lettre de faire part.

96526-78

IN MEMORIAM

22 janvier 1982 22 janvier 1992

MICHEL

Dix ans déjà. Ton souvenir reste inoubliable.

Que tous ceux qui t'ont aimé aient une pensée pour toi.

Tes parents

63253-78



NEUCHÂTEL

Madame Maryse Smith-Elmer et ses enfants, à Neuchâtel:
Aude Smith et son ami Philippe Bardet,
Yann Smith;

Madame et Monsieur Laurence et Bruno Putzer-Smith, à Neuchâtel;
Madame et Monsieur Anouk et Olivier Perrenoud-Smith, à Dombresson;
Madame Maria Smith, à Neuchâtel;
Madame et Monsieur Anne-Marie et Bernard Pache-Smith, à Neuchâtel,
ainsi que les familles parentes, alliées et amies,
ont le chagrin de faire part du décès de

Monsieur

Yves SMITH

survenu le 18 janvier 1992, à l'âge de 69 ans.

2003 Neuchâtel.
Maillefer 1A.

Le défunt en ayant exprimé le désir, la cérémonie funèbre a eu lieu, le 21 janvier, en toute simplicité et dans l'intimité.

Cet avis tient lieu de lettre de faire part.

126269-78

La direction et le personnel des Meubles Meyer ont la tristesse de faire part du décès de

Monsieur

Yves SMITH

père de Madame Laurence Putzer, leur fidèle collaboratrice et amie.

63287-78

Le groupement des cadres administratif de la ville de Neuchâtel a la tristesse d'annoncer le décès de

Monsieur

Yves SMITH

membre dévoué de leur association.

63288-78

— SOUVENIR 10 ANS —

Sur la montagne sans toi
C'est comme un chalet sans toit
Dans la forêt, la brise a emporté ta voix
Là-haut mon cœur saigne, je suis triste sans toi
Mais chaque jour qui passe m'approche de toi

Au revoir

CLAUDE

Ta maman

126022-78

EN SOUVENIR

1991 — 22 janvier — 1992

Jean-Pierre DUCRY

on peut casser, fêler le vase,
mais la rose sera toujours là
et son parfum durera toute la vie.

Jacqueline et sa famille.

103261-78

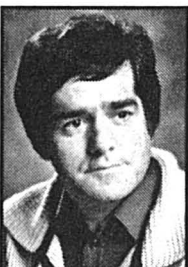

REMERCIEMENTS

Profondément touchée par les témoignages de sympathie et d'affection reçus lors de son deuil, la famille de

Madame

Line HEYD

remercie très sincèrement toutes les personnes d'avoir pris part à sa douloureuse épreuve par leur présence, leur message, leur envoi de fleurs ou leur don.

Elle les prie de trouver ici l'expression de sa vive reconnaissance.

Neuchâtel, janvier 1992.

126268-79

Profondément touchée par les nombreux témoignages de sympathie et d'affection reçus lors de son grand deuil, la famille de

Monsieur

Jean-Pierre LAUBSCHER

remercie très sincèrement toutes les personnes qui ont pris part à sa douloureuse épreuve, soit par leur présence, leurs messages, leurs envois de fleurs ou leurs dons.

Elle les prie de trouver ici l'expression de sa profonde reconnaissance.

Neuchâtel, janvier 1992.

126165-79

Profondément touchée par les nombreuses marques de sympathie lors du décès de

Madame

Marcel POINTAIRE

sa famille remercie vivement tous ceux qui l'ont entourée dans cette épreuve.

Buttes, janvier 1992.

103228-79



Naissances

L'Eternel a fait pour nous de grandes choses...

Rebecca, Emmanuelle
est née!

...nous sommes dans la joie!

le 20 janvier 1992

Florence et Jean-Louis
MONNIER-MUSSARD

Maternité de la Béroche

2024 Saint-Aubin

Chemin des Polonais 16a
2016 Cortaillod 126257-77

Sandra et Claude
STEINER-IBAÑEZ ont la joie de vous annoncer la naissance de

Roxane

le 18 janvier à 17h50

Maternité de la Béroche

Valangines 2

2006 Neuchâtel 126270-77

NÉCROLOGIE

CHEZARD-SAINT-MARTIN

† Roger Corti



Agé de 84 ans, Roger Corti est décédé après quelques jours d'hôpital des suites d'un arrêt cardiaque.

Toute sa vie, il l'a passée à Saint-Martin, après un apprentissage de peintre en bâtiment, il a repris l'entreprise familiale qu'il a exploitée jusqu'à l'âge de 70 ans. Marié le 15 juin 1935 avec Jeanne Widmer, le couple a eu le bonheur d'avoir quatre enfants et six petits-enfants.

Homme très dévoué, il aimait rendre service à autrui, il vivait au quotidien. Il a été très engagé dans la Croix-Bleue où il faisait partie de la musique du Val-de-Ruz depuis 1943; c'est lui qui portait la bannière. Depuis 1977, membre du comité, il occupait le poste de caissier. La musique est venue lui rendre les derniers honneurs à l'église en jouant un choral Le moment de Dieu.

Ancien dragon, incorporé à l'escadron 26, il a présidé durant de nombreuses années la Société de cavalerie du Val-de-Ruz et fut membre du comité cantonal. Membre du comité de l'amicale des contemporains de 1908, c'est également lui qui chaque année, organisait les courses. D'humeur toujours égale, c'était un homme qu'il faisait bon rencontrer.

M. H.

ÉTAT CIVIL

NEUCHÂTEL

■ DÉCÈS — 10. Michaud née Amtutz, Madeleine Yvonne, née en 1936, épouse de Michaud, Denis Charles. 11. Löffel née Knecht, Lydie Marguerite, née en 1916, veuve de Löffel, Robert Jean. 12. Soguel-dit-Piquard née Secrétan, Yvonne Rose, née en 1906, veuve de Soguel-dit-Piquard, Pierre Constant Auguste. 13. Ferrari, Pietro, né en 1930, époux de Bouriez, Clémence Joséphine.

WASSERFALLEN
POMPES FUNÈBRES
RUE DES TUNNELS 1
2006 NEUCHÂTEL
Tél. 304 000
JOUR ET NUIT

SAMEDI 25 JANVIER 1992

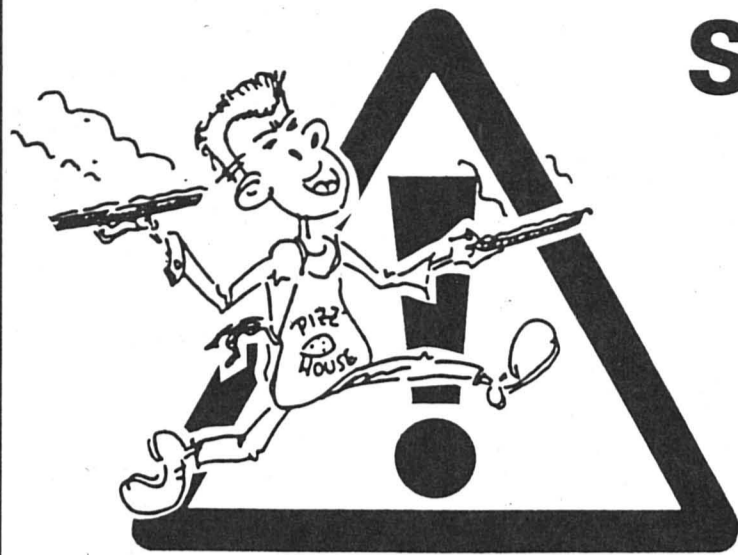

Pizz'House

LA SURPRISE

31902-10



L'AMBITION DE BIEN VOUS SERVIR

Responsables de la production et de la distribution d'une énergie de qualité, les entreprises romandes d'électricité ont encore d'autres ambitions.

L'ambition, par exemple, de bien vous servir par un accueil personnalisé, une disponibilité constante et la compétence de collaborateurs qualifiés. L'ambition de bien vous servir par des conseils judicieux sur toutes les questions touchant à l'énergie*.

ELECTRICITE ROMANDE a l'ambition de bien vous servir en vous informant et en vous conseillant d'une seule et même voix.



*Ecrivez ou téléphonez-nous!

ELECTRICITE ROMANDE - p.a. Office d'électricité de la Suisse romande
Rue du Maupas 2 • CP 307 • 1000 Lausanne 9 • Téléphone 021/ 312 90 90

CLUB 58
Cabaret
DOMINO
BIENNE
rue central 55
032/22 87 44 28811-10

INEDIT • INEDIT • INEDIT • INEDIT

1ère FOIS EN SUISSE

LES PETITES ANNONCES
DE RENCONTRE EN DIRECT

156 74 84 01

EXCLUSIVEMENT
POUR ADULTES

L'EXPRESS

Editeur:
Fabien Wolfrath
Directeur-rédacteur en chef:
Jean-Luc Vautravers
Tirage contrôlé: 33 428 exemplaires
(REMP 31.5.91)

RÉCEPTION:
4, rue Saint-Maurice, 2001 Neuchâtel
Tél. (038) 25 65 01
Télex 952 542, téléfax 250 039
CCP: 20-178-7

Ouverture de la réception:
8h - 12h et 13h35 - 17h55,
(vendredi: 17h)
sauf le samedi et les jours fériés.
Nos bureaux peuvent être atteints
par téléphone de 7h50 à 12h
et de 13h55 à 18h.
En dehors de ces heures, une permanence est
ouverte du dimanche au vendredi de 18h à
24h.

PUBLICITÉ
Délais:
2 jours avant la parution à 12h, édition du
lundi: jeudi à 12h.
Avis mortuaires, naissances, tardifs:
la veille jusqu'à 21h.
Couleurs: 5 jours ouvrables (lu-ve) à 12 h.

Tarifs

	local	suisse
Prix par mm		
Annonces	Fr. 1.07	Fr. 1.22
Réclames	Fr. 4.25	Fr. 4.25
Offre d'emploi et immobilier	Fr. 1.12	Fr. 1.28
Petites annonces, le mot (minimum Fr. 10. (réservée aux particuliers, commerciales exclues)		Fr. -.80
Avis mortuaires, naissances remerciements		Fr. 1.90
Avis tardifs		Fr. 5.70

ABONNEMENTS 1992
Tarifs pour la Suisse
3 mois Fr. 59,50 6 mois Fr. 113,50 12 mois Fr. 215.-
Souscription par téléphone, par bulletin
d'abonnement ou à notre réception.

CHANGEMENTS D'ADRESSE
Les ordres de changement d'adresse, pour une
durée de 6 jours ouvrables au minimum, doi-
vent parvenir par écrit, cinq jours ouvrables
à l'avance.
Les frais seront facturés avec le renouvellement
de l'abonnement. 77129-10

● Toute l'actualité des districts neuchâtelois et de la région

● Val-de-Travers: commandant totalement blanchi

Page 23

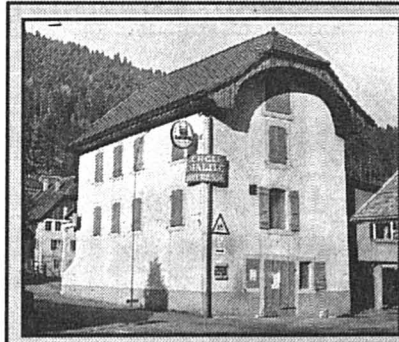

Réouverture prochaine

BOVERESSE - Le cercle Egalité s'anime à nouveau. Le passé est effacé, mais pas oublié.

Page 23

MARIN-ÉPAGNIER / Distribution de vêtements et de médicaments dans les villages roumains

Il faut aider et rester attentif

Poussé par l'enthousiasme et la curiosité, le Dr Pascal Dessoulavy, chirurgien orthopédiste de l'hôpital de La Béroche, a accompagné Louis et Danièle Rochat dans un de leurs multiples voyages en Roumanie. Ce voyage, effectué à fin décembre, a conduit le médecin à la maison des enfants de Sintana, et à Plopu, le village parrainé par Marin-Epagnier. De retour en Suisse, P. Dessoulavy a accepté de livrer ses impressions et imagine quelle tournure l'aide à la Roumanie pourrait prendre.

— Quel était le but de votre action en Roumanie ?

— Ce n'était pas une action délibérée. D'abord, je suis parti par enthousiasme et curiosité pour ce pays. Une fois là-bas, j'ai réalisé qu'il ne fallait pas y aller en simple curieux pour voir la misère des autres, mais continuer. Je me suis mis en tête d'y aller au moins deux fois par an.

— Quel matériel avez-vous apporté ?

— Avec Louis et Danièle Rochat, nous avons apporté des vêtements et des médicaments. C'est essentiellement une aide humanitaire, mais qui n'a pas une orientation médicale, je n'ai pas été opérer là-bas. Les Roumains n'ont pas besoin d'apprendre à opérer, car ils savent le faire. Ils ont besoin de moyens. On amène des habits que les gens de Marin-Epagnier, beaucoup, ont récoltés, que mes patients, sachant que j'allais partir, ont donnés.

— Et les médicaments ?

— J'ai réussi à obtenir de quelques représentants des antibiotiques et des polyvitaminés. C'est excessivement utile pour les gens ayant, par exemple, un bébé atteint d'une bronchopneumonie et qu'ils vont voir mourir faute d'un simple médicament qui traîne dans nos armoires.

— Où les avez-vous donnés ?

— Cette fois je ne les ai pas apportés à l'hôpital de Moinesti, qui est l'hôpital régional de Plopu, mais à Pitesti. C'est une ville au nord de Bucarest. Un couple de pédiatres travaille dans le dispensaire. Ils sont venus en Suisse en juillet 1991 et je leur ai fait faire le tour de l'hôpital de la Béroche. Ils en sont sortis éblouis par le luxe que nous avions. Nous avons un peu sympathisés. Ensuite, on a pu se joindre entre Sintana et Plopu. Comme ça, j'ai pu leur donner ces «cadeaux». Mais on ne va pas chaque fois voir tous nos amis! Seulement, il faut établir le contact et les encourager, les encourager à continuer à vivre et à se battre...

— Mais comment aider efficacement tous ces gens ?

— On ne peut pas tout leur donner. On ne peut pas pallier à tout ce qui leur manque. Il faut se montrer attentif à leurs problèmes, même si on n'a pas une aide totalement efficace, c'est déjà quelque chose. Mais ce qu'on peut apporter comme aide ponctuelle, précise et utile, bien sûr qu'il faut le faire.

— Vous êtes-vous occupé du dispensaire de Plopu ?

— Cette fois on n'a rien apporté, car on ne nous a pas signalé un manque. En fait, ils ont sûrement besoin de quelque chose, mais on ne peut pas tout faire, alors on va s'y employer la prochaine fois. Avec Louis et Danièle, nous avons orienté notre voyage d'abord sur la fête de Noël. On a apporté des cadeaux aux enfants de Sintana et à tous les enfants scolarisés de Plopu. Et on a distribué une remorque pleine de vêtements. C'est-à-dire l'équivalent de 110 cartons à bananes. On a donné les

habits dans les endroits les plus reculés du village, qui sont vraisemblablement les plus pauvres.

— Comment avez-vous procédé ?

— On a établi une liste des familles pauvres, d'après les indications de personnes responsables, dont l'une des institutrices de Plopu. Mais on s'est demandé si on arriverait à tout distribuer. Alors Mme Mahu, institutrice, nous a dit qu'on pouvait aussi aider les personnes âgées qui n'ont pas d'enfants. Et on a trouvé des situations invraisemblables... Deux petits vieux dans une pièce de 3m sur 2, assis sur le lit tout habillés, qui ne nous attendaient vraiment pas. En sortant de là, je me suis demandé: mais qu'est-ce qu'ils font? Alors j'ai demandé à Nusa, l'interprète, s'ils allaient partir. Elle m'a dit: non, ils s'habillent le matin, ils s'assent sur le lit et ils attendent la chaleur du printemps!

— La distribution s'est donc bien passée ?

— Il a fallu sérier le problème, car le village de Plopu est immense. On a pu distribuer les vêtements à la centaine de familles les plus démunies. Sur 111 familles, il en restait quatre qui n'ont pas reçu tout de suite ce qu'on leur destinait, mais leurs paquets allaient être distribués les jours après. On a aussi donné 15 paquets à des gens dans la rue. Que faire d'autre quand vous voyez quelqu'un en haillons, pieds nus dans la rue et dans la neige...ce qui est monnaie courante.

— Avez-vous visité des hôpitaux ?

— Oui, l'hôpital de Monesti. Louis, Danièle et moi avons quand même amené quelques cartons. C'est un hôpital à l'image de la misère du pays. A l'extérieur, c'est relativement moderne. Dedans, il n'y a rien, même pas un paquet de pansements en réserve! En octobre, ils ont dû arrêter d'opérer un certain temps, car ils n'avaient plus rien. C'est un hôpital qui pourrait fonctionner presque normalement, mais il y a toute une infrastructure qui manque, sans parler du matériel.



AIDE AUX ROUMAINS - Nusa Nicodim (au centre) traductrice est entourée par le Dr Pascal Dessoulavy (à droite) et par Louis Rochat (à gauche).

— Finalement, n'est-ce pas décourageant de voir toute cette misère ?

— Tout à fait. Il est évident que Plopu est un village favorisé par rapport au village d'à côté qui n'est pas aidé ou qui a été jumelé avec un village suisse dont personne n'est jamais allé là-bas! La seule justification, c'est que pour les Roumains, c'est merveilleux d'être aidés. Moi, ça me fait du bien de m'en occuper. C'est peut-être égoïste d'aider les gens, car on se fait du bien à soi-même, mais c'est un égoïsme positif.

— Avez-vous des idées pour poursuivre cette aide ?

— Il faudrait par exemple que des usines aillent s'implanter là-bas. Ou qu'une entreprise internationale s'organise, mais le problème, c'est que souvent, on ne sait pas où l'argent va. Probablement qu'on peut intéresser davantage la population, si on offre une aide ponctuelle. J'aimerais bien tisser une toile, mieux m'organiser, ap-

porter une information aux gens qui ont donné, pour leur dire ce qui a été fait, qu'ils sachent que leur don a abouti. Je crois que par ces petits moyens, on peut apporter une aide. Elle ne transforme pas la vie des Roumains, mais elle arrive au moins. Je pense qu'on pourrait créer un réseau de personnes intéressées à donner. Ensuite, on les préviendrait à l'avance, en indiquant ce qu'on aimerait amener. Chacun chercherait et récolterait, et tous seraient contents de participer à quelque chose. Si chacun fait un tout petit bout de chemin, après il n'y a presque plus rien à faire. J'aimerais améliorer l'organisation, mais je pense que cette aide doit rester bénévole. Il faudrait aussi essayer de faciliter les transports, tout en conservant une surveillance. Mais cela n'ira pas sans mal.

◇ Propos recueillis par Pierrette Rey

● D'autres nouvelles de l'Entre-deux-Lacs en page 21



Le billet de Plume d'Oie

I était une fois, un samedi 18 janvier de l'an 1992, une truite du lac qui nageait en paix ce matin-là puisque les pêcheurs amateurs avaient débarqué dans la rue. De retour de la ville, où elle avait été attirée par l'élegant calicot «Merde à la truite de 45 cm», une mouche apostropha le poisson: «Ah, dame truite», dit l'insecte, «certains manifestants n'avaient peut-être pas tort. Mais, même moi qui n'ai pas fait la biologie, les antennes m'ont bourdonné d'entendre certaines âneries sur votre compte». Muette comme une carpe, la truite acquiesça des branchies et pensa à toutes les erreurs écologiques faites depuis des décennies dans nos eaux au nom de la pêche. «Les amateurs ont quand même raison de se plaindre des privilèges des pêcheurs pros», renchérit l'insecte. «Peut-être», se dit la truite, «mais j'aimerais voir leur tête si on les pénalisait dans leur profession pour les loisirs d'autres personnes».

La truite et la mouche

«Un argument des amateurs est pertinent», poursuivit la mouche, «c'est qu'une fois remises à l'eau, souvent vous passez de toute façon à trépasser». «C'est bien pour ça qu'on devrait interdire les hameçons», maugréa la truite. «En tout cas», se réjouit le salmonidé, «le lac ne va pas baisser, gonflé qu'il est par les larmes des pêcheurs, qui pleurent qu'il n'y a plus de poissons et qui pleurent quand on les protège un peu».

Cette entrevue sur l'onde s'est achevée là. La mouche a été gobée par la truite et la truite, qui faisait 44 cm, a fini dans l'assiette d'un pêcheur amateur qui l'a achetée à un pro.

◇ Pd'O

MONTÉZILLON / L'Aubier ajoute une nouvelle branche à son arbre

L'ouverture à la culture

Musique et chants du monde. C'est le nouveau leitmotiv de L'Aubier à Montézillon, connu jusque-là du grand public comme restaurant et petit hôtel, auxquels il faut ajouter un magasin et une ferme biodynamique. Depuis peu, la culture - pas celle des pommes de terre... - a fait une entrée remarquée dans cet établissement situé en pleine nature. Des expositions et quelques concerts y ont déjà été organisés. Hier, lors d'une conférence de presse, les responsables ont présenté la future saison culturelle qui prévoit en principe une dizaine de concerts: un programme ambitieux.

Pour le premier, il est tout juste temps de se décider, puisqu'il aura lieu demain soir à 20h30. Rabetaud et Desmons chanteront Gilles dont on célèbre cette année le dixième anniversaire de la disparition. Fidèles à ce poète bien de chez nous - les Vaudois pouvaient dire qu'il n'y en avait point comme lui! -, Marie-Françoise Rabetaud et Dominique Desmons, deux artistes de Limoges, restituent à merveille sa poésie et son humour gouailleur. Ils ont puisé les meilleures chansons de son répertoire: par exemple «La terrasse des lilas», «Le petit café tabac», «14 juillet», ou encore, pour la bonne bouche, «Le Mannerchor de Steffisbourg», «La fanfare de Breganzona», «La java du

Molésou». Un superbe spectacle, subtil et pudique hommage à Jean-Villard Gilles.

A fin février, les vendredi 28 et samedi 29, ce sera la fête à L'Aubier. La fête de la musique tzigane avec la

venue des frères Kadriovi, un orchestre réputé de la Macédoine yougoslave, comprenant des cuivres et des percussions. Celui-là même qui a travaillé sur le mixage de la musique du fabuleux film «Le temps des Gitans».



JEAN-VILLARD GILLES - Sa poésie et son humour seront restitués par Rabetaud et Desmons, deux artistes de Limoges.

Pour le mois de mars, le thème n'est pas encore décidé. Mais avril verra la venue du chanteur ougandais Geoffrey Oryema, l'une des vedettes du dernier Paléo Festival de Nyon et dont les chansons «Makambo», «Solitude» et «Exil» ont déjà fait le tour du monde. Plus tard, il est prévu du flamenco, du blues authentique et peut-être, si les contacts aboutissent, Raul Barboza.

Il s'agit bien d'un programme imaginé pour tous ceux qui s'intéressent au monde à travers la musique. Mais pas question de faire du «hard rock» où l'on subit une agression sonore et où il vaut mieux être équipé de boules Quiès... Non! La volonté des instigateurs de cette nouvelle possibilité offerte à L'Aubier, est tout au contraire de faire se produire de préférence des artistes sans sono. La salle de concert pouvant contenir entre 120 et 150 auditeurs, aménagée tout exprès, est justement prévue pour de telles présentations. Un bon repas, un bon spectacle, puis, au besoin, un repos réparateur sur place: c'est là une offre intéressante qui n'a pas son pareil dans la région.

◇ H. VI

● D'autres nouvelles du district de Boudry en page 21

CORNAUX-CRESSIER

Foison de poupons

Pour les deux communes du centre de l'Entre-deux-Lacs, Cornaux et Cressier, le nombre des naissances en 1991 a été élevé. Tous ces petits poupons représentent, de part et d'autre, le 1,21% de la population! Ainsi, à Cornaux, ils ont été 19 (dont des triplés) à voir le jour dans l'année du 700me sur un total de 1573 habitants et à Cressier, ils étaient 21 sur un total de 1739 habitants.

CORNAUX - Surprise mais pas catastrophe: la population de Cornaux, au 31 décembre 1991, a diminué de 15 têtes (1573) par rapport au 31 décembre 1990 (1588). Cette diminution s'explique par le fait qu'un petit immeuble de la rue du Vignoble a été acheté puis vidé en vue de rénovation et que certains appartements n'étaient pas encore occupés au 31 décembre. Par ailleurs, des projets de construction sont en cours.

Les 1573 habitants forment, en tout, 581 ménages. Les Neuchâtelois domiciliés à Cornaux sont au nombre de 386, les Confédérés 918 et les étrangers 269 dont 218 sont au bénéfice du permis C. Les hommes tiennent encore le haut du pavé avec les 802 unités, mais ils n'ont pas de quoi pavoiser puisque les femmes arrivent juste derrière avec 771 unités. Côté état civil, 8% de la population porte le statut de divorcé/e (61) ou veuf/veuve (53); 41%, celui de célibataire (657) et plus de la moitié de la population (51%) est mariée (802).

Au niveau confessionnel, les protestants sont au nombre de 810, les catholiques romains, 618, les catholiques chrétiens 3 et les divers ou sans religion, 142.

CRESSIER - La commune refrançant la barre des 1700 habitants qu'elle avait perdue au 31 décembre 1990 (1690) en annonçant allégrement 1739 âmes, ce qui représente une augmentation de 49 personnes. A Cressier, 350 habitants sont d'origine neuchâteloise, 773 sont originaires des autres cantons suisses et 616 sont d'origine étrangère. Parmi ces derniers, 25 ont le permis A, 84, le permis B et 507 le permis C.

Du côté de l'état civil, la commune de Cressier ressemble comme deux gouttes d'eau à celle de Cornaux: 51% des personnes domiciliées à Cressier sont mariées (888), 41% sont célibataires (723) et 8% sont soit divorcées (50) ou veuves (78).

Avec ses 1066 catholiques romains, Cressier n'est plus la seule commune du district à être catholique, le chef-lieu ayant annoncé, pour la première fois depuis la Réforme, une majorité catholique ainsi que la commune de Marin-Epagnier. Les protestants sont au nombre de 557 et les personnes de confessions diverses ou sans religion étant au nombre de 116. /cej

THIELLE-WAVRE

CENT ANS - Bon anniversaire à Denise Roethlisberger qui fête aujourd'hui ses cent ans révolus. Cette personnalité de Thielle-Wavre séjourne actuellement dans un home à Bevaix mais a toujours son domicile officiel dans la commune. Même en entrant dans sa 101me année, D. Roethlisberger, n'en est pas pour autant la doyenne de la commune. Elle est en effet la dauphine de la doyenne, Marcelle Roethlisberger, qui, elle, fêtera ses 103 ans, le 3 mars. /cej

MARIN-ÉPAGNIER

ÉMULATION - Les habitants de la commune de Marin-Epagnier viennent de se voir dotés d'une superbe salle de spectacle et de nombreuses autres petites salles, réunies dans un complexe appelé l'Espace Perrier. Un groupe de citoyens marinois a décidé de l'animer. Il propose à chacun de venir les rejoindre à l'Espace Perrier, ce soir, à 20h. Le but de la rencontre? Faire part de ses idées, de ses envies quant à l'utilisation de l'Espace. Pièces de théâtre? Opéras? Expression libre? Concours de danse? L'imagination est au rendez-vous; il ne faut pas lui poser un lapin. /cej

L'Express - Entre-deux-Lacs
Case postale 218
2072 Saint-Blaise
Cendrine Jéquier ☎ 038/337545
Fax 038/338024

CORTAILLOD / La sécurité industrielle et domestique inaugurée

Se protéger contre les malfrats

Les cambriolages sont de plus en plus fréquents de nos jours. Pas seulement les «casses du siècle» qui rapportent des millions à leurs auteurs, mais bien plutôt la petite délinquance, celle qui s'attaque aux magasins, aux villas, aux bureaux, souvent pour pas grand-chose. Face à la recrudescence des vols, il n'y a qu'une solution: se protéger.

A Cortailod, la société LSID (La sécurité industrielle et domestique) créée il y a cinq ans par François Barthoulot, est justement spécialisée dans l'installation de systèmes d'alarme. Hier, en présence de nombreux invités parmi lesquels le président du Grand Conseil, Jean-Pierre Tritten et le président du Conseil d'Etat, Pierre Dubois, l'entreprise qui occupe aujourd'hui quatre personnes a inauguré ses nouveaux locaux.

- C'est presque inconvenant de le dire, mais la situation actuelle difficile, le chômage, sont plutôt favorables pour nous, explique Fr. Barthoulot. Les gens ont besoin de protection. Nous installons tous les systèmes, des plus simples aux plus sophistiqués. En ce moment, le «photo-alarme» est l'un des plus demandés, notamment dans

les magasins. L'appareil lui-même est très dissuasif, car il photographie instantanément le malfrat qui généralement renonce à son méfait quand il aperçoit la boîte toujours placée bien

en vue.

La LSID fournit aussi des systèmes de contrôle d'accès, permettant d'éviter que des intrus ne pénètrent là où ils n'auraient rien à faire, et des systèmes



DÉMONSTRATION - «Photo-alarme», et systèmes de contrôle d'accès à la pointe de la sécurité industrielle et domestique.

LA CHAUX-DE-FONDS

INFORMATIQUE / Un auteur, une passion, deux ouvrages

Tout, tout, tout, sur...

Mais qu'est-ce qui pousse le Chaux-de-Fonnier Pierre Jaquet à foncer? Une passion. Une passion qui le plonge face au petit écran. Pas celui qui vous flanque, entre quelques bonnes émissions et autres reportages, des séries et jeux à vous faire grimper aux murs. Mais cet écran magique, cordon ombilical, entre le cerveau et l'informatique, et qui déclenche sur celui qui s'y penche comme un coup de foudre. Essayez de déranger un ado lorsqu'il est en train de tapoter sur son clavier... Mais Pierre Jaquet a néanmoins trouvé le temps d'écrire. Deux ouvrages d'un seul coup, édités en France, ce qui est une référence en la matière. Des bouquins plutôt épais et qui traitent... d'informatique!

L'auteur s'en explique. Il existe, certes, de nombreuses publications universitaires sur le matériel informatique et les systèmes d'exploitation, mais pratiquement rien en français pour ce secteur constitué des informaticiens non universitaires, analystes-programmeurs, etc. Voici donc, aux éditions INSEP, «Pour comprendre les systèmes d'exploitation. La gestion et le fonctionnement global des ordinateurs». Et «Pour maîtriser les systèmes informatiques». Une présentation des concepts et des principes généraux, avec cette remarque: «Derrière la diversité apparente, les lois qui régissent les ordinateurs sont les mêmes pour tous».

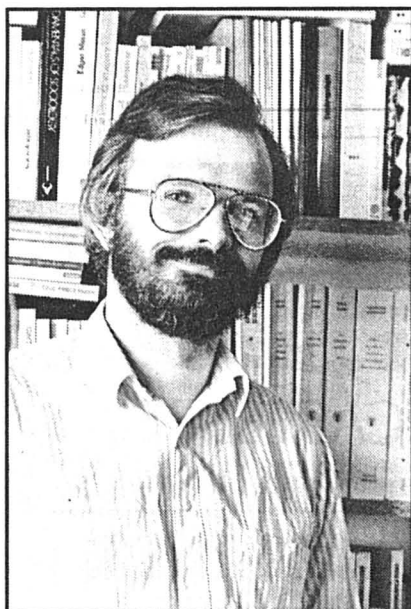

PIERRE JAQUET - «Derrière la diversité apparente, les lois qui régissent les ordinateurs sont les mêmes pour tous.»

Pierre Jaquet, entre sa famille, l'informatique et la lecture, sait néanmoins saisir l'espace temps. Et les instants passés en sa compagnie sont source d'un enrichissement, au travers de thèmes multiples. Actuellement, il donne des cours à l'Ecole neuchâteloise d'informatique de gestion, à La Chaux-de-Fonds. Mais il dirige toujours son pro-

pre bureau de conseil sur l'architecture de systèmes en informatique, à l'intention des entreprises. Et dans la foulée, le voici qui prépare déjà deux autres livres: «Pour comprendre les réseaux locaux et l'informatique distribuée» et «Pour comprendre le vocabulaire informatique».

La sortie récente des deux ouvrages, que l'on trouve en librairie aussi bien en Suisse que dans les pays francophones, constitue un événement en soi. Car rares sont les professionnels de la branche, dans notre pays, à être édités à l'étranger. Coup de chapeau à un travail de professionnel à l'intention des analystes, ingénieurs, responsables de systèmes, cadres chargés de l'informatique, bref à tous ceux qui sont dans ce domaine toute la journée. Mais Pierre Jaquet confie son regret: ne plus avoir assez de temps pour tout faire. Entre l'enseignement, l'écriture, les conseils à la clientèle, que lui reste-t-il? La satisfaction d'être sur-occupé. De plus, dans le cadre de l'Université de Neuchâtel, il participe à un travail de recherche sur les conséquences de l'informatisation dans les bureaux, et ce sous la direction du professeur François Hainard. Heureusement que dans ce monde étrange, reste parfois les aventures de Tintin. Un partage familial...

Ph. N.

CONSEIL GÉNÉRAL / Le collège de Bellevue au prochain menu

Gros crédit pour un lifting

Le Conseil général de La Chaux-de-Fonds tiendra une séance demain soir. A l'ordre du jour, deux objets importants. Tout d'abord, un rapport à l'appui d'une demande de crédit de plus de 1,7 million pour la rénovation extérieure du collège de Bellevue et de sa salle de gymnastique. Enfin, un autre rapport, mais d'information, du Conseil communal concernant les relations entre la cité et le Théâtre populaire romand.

A propos du collège de Bellevue, rappelons qu'il a été édifié en deux étapes, de 1963 à 1967, et ce pour un coût d'environ 4,5 millions. Dans ses considérations générales, l'exécutif souligne que «la qualité architecturale reste toujours intéressante et cet ensemble fait partie des réalisations contemporaines remarquables de notre ville. Par contre, les techniques de cons-

truction se sont révélées mal adaptées à notre climat dont les contraintes sollicitent très durement et sans les ménager les matériaux mis en oeuvre».

Certes, différents travaux d'entretien ont été entrepris depuis. Mais l'état général, aujourd'hui, exige d'y mettre le prix fort. Et pour y parvenir, compte tenu des finances communales, l'on s'est arrêté à deux étapes. C'est la première qui fait l'objet de cette demande de crédit de 1.779.000 francs. Et qui consistera en une réfection complète de la toiture supérieure, des menuiseries, de la pose de stores à lamelles, etc. La salle de gym, elle aussi, subira un lifting indispensable. Quant au terrain de jeux, divers aménagements de première nécessité sont inclus dans ce devis. La seconde et dernière étape, qui fera l'objet d'une autre demande de

crédit, consistera essentiellement à offrir des conditions améliorées à l'intérieur même du collège. L'exécutif sollicite l'autorisation de contracter les emprunts nécessaires à cette réalisation.

En bref, encore, diverses motions et autres préoccupations: la création d'une commission des sports, la compétence des commissions de gestion, la récupération de l'énergie hydraulique, la possibilité de créer un service de secours d'urgence, la proposition d'octroyer une subvention au WWF pour soutenir sa campagne de préservation des forêts tropicales, les ascenseurs publics, l'éclairage en ville, et le règlement général du personnel communal. De quoi nourrir largement cette soirée du jeudi.

Ph. N.

de contrôle par vidéo. Elle a équipé récemment le parking de la gare et est en tractation pour l'installation de tout le système de contrôle des tunnels de la N5. Il comprendra quelque 67 caméras commandées à partir d'une centrale prévue pour recevoir également les signaux de toutes celles qui seront installées dans les tunnels de La Vue-des-Alpes, de la Béroche et de la Clusette. Un gros morceau.

L'entreprise dirigée par François Barthoulot vient aussi de se lancer dans la télégestion. Il s'agit d'un système qui permet de commander et de recevoir des informations à distance, par le truchement du téléphone. Commander de chez soi la lumière ou le chauffage de sa résidence secondaire, gérer toutes les alarmes techniques d'une entreprise, assurer le contrôle des portes, des ascenseurs, des pannes. Avec les systèmes d'alarme, voilà un domaine qui a de beaux jours à vivre. Ce qui a réjoui le chef du département de l'économie publique: «Le canton a grand besoin d'un tissu de petites et moyennes entreprises, et particulièrement dans le secteur de l'électronique».

H. Vi

PESEUX

Pétition pour un tunnel

Dernière récolte de signatures

Avec le passage de 21.000 véhicules par jour à Peseux, la population en a plus qu'assez. En une année, ce trafic représente en effet plus de... sept millions et demi de mouvements! Ça ne peut plus durer.

Une pétition a été lancée à la fin de l'année dernière par les trois partis politiques (libéral-PPN, radical et socialiste), pour une route en tunnel à travers le village. En fait, il s'agit de demander au Grand Conseil et au Conseil d'Etat de tout mettre en œuvre pour accélérer l'étude de la traversée de la route J10 à Peseux. Il s'agit de la réaliser dans le meilleur délai, conjointement à l'évitement de Corcelles.

Près de 900 signatures ont déjà été récoltées, mais il en faut beaucoup plus. Un stand sera ouvert vers Cap 2000, samedi matin. /wsi

COLOMBIER

LÉGÈRE HAUSSE - La population de Colombier a progressé de 8 habitants l'an dernier. Elle atteint désormais le total de 4638 personnes réparties dans 1930 ménages. A part 1982 (+5), cette hausse est l'une des plus faibles enregistrées ces dernières années. La commune avait en effet connu des augmentations assez notables en 1983 (+30), 1984 (+75), 1986 (+81), 1987 (+86), 1988 (+46), 1989 (+88) et surtout 1990 qui avait vu une pointe de +102. Seule l'année 1985 faisant tache avec une diminution de 28 âmes. En dix ans, le village aux deux colombes a tout de même accueilli 493 habitants supplémentaires. Dans le détail, le recensement au 31 décembre 1991 fait apparaître la présence de 1467 Neuchâtelois (705 hommes et 762 femmes), 2322 Confédérés (1076 et 1246) et 849 étrangers (498 et 351). L'état civil indique que 1833 personnes sont célibataires, 2304 mariées, 222 divorcées et 279 veuves. Sur le plan confessionnel, on dénombre 2398 protestants, 1833 catholiques romains, 3 catholiques chrétiens, 9 israélites et 395 sont classés sous divers ou sans religion. /hvi

GORGIER

PROBLÈMES DU SIDA - Le sida, plus on en parle, moins on en sait... Chacun peut, d'une façon ou d'une autre, être confronté un jour au problème de cette terrible maladie. L'Ecole des parents de la Béroche organise une conférence sur ce thème, demain à 20h15 au Centre scolaire des Cerisiers à Gorgier. La soirée sera animée par Elisabeth Flammer, médecin généraliste, et Alex Prada, du Groupe Sida-Neuchâtel. /comm

TECHNIQUE 100 HZ
GRUNDIG:



**UNE IMAGE
ENCORE PLUS NETTE.**

ALLEZ VITE LA DECOUVRIR:

TELECOLOR COLOMBIER S.A.
Vidéo · Tv · Hi-Fi
Réparations toutes marques
41121
SERVICE RAPIDE Denis KELLER
Rue du Château 11, 2013 Colombier 126054-10

L'EXPRESS
FEUILLE D'AVIS DE NEUCHÂTEL

**L'abonnement annuel
= 50% d'économie**
par rapport à l'achat au numéro

+ 1 mois gratuit
pour tout nouvel abonnement annuel

- L'abonnement se renouvelle tacitement sauf révocation écrite 1 mois avant l'échéance.
- Pour la première période, le montant sera déterminé au prorata.
- Cette offre est valable uniquement pour les nouveaux abonnés.
- Coupon à retourner sous enveloppe collée et affranchie de 50 c. à:
L'EXPRESS
Service de diffusion
Case postale 561
2001 Neuchâtel

Bulletin de souscription

Je souhaite recevoir

à l'essai

Je m'abonne par trimestre **Fr. 59,50**
 semestre **Fr. 113,50**
 année **Fr. 215.-**

Marquer d'une croix ce qui convient

Nom 814129-10

Prénom

N° Rue

N° Localité

Date Signature

**M.M.MANUFACTURES FABRICANT ET IMPORTATEUR
D'OBJETS PUBLICITAIRES REALISE VOTRE PIN'S
038/33 77 80**

126136-10

Emprunt en francs suisses



Skandia Capital AB

Stockholm, Suède

avec garantie de **Skandia Group Försäkrings AB**

Emprunt 7% 1992-1997 de fr.s. 100 000 000

- Skandia Group Försäkrings AB est l'un des principaux assureurs de Scandinavie. Sa part au marché représente 35% du volume des primes.
- En Suède, le groupe occupe la première place dans le domaine de l'assurance vie et dans la branche non vie.
- Par ailleurs, Skandia et l'un des plus grands réassureurs du monde.
- Les engagements à long terme de l'émettrice portent un rating «AA» de Standard & Poor's.

Modalités essentielles de l'emprunt:

- Durée:** 5 ans ferme
- Coupons:** 7% p. a.; payables annuellement le 5 février
- Coupons:** Titres de fr.s. 5000 et fr.s. 100 000 nominal
- Prix d'émission:** 101¼ + 0,3% timbre fédéral de négociation
- Fin de souscription:** le 24 janvier 1992, à midi
- Libération:** le 5 février 1992
- Remboursement:** le 5 février 1997
- Remboursement anticipé possible:** avec préavis de 60 jours, seulement pour raisons fiscales en tout temps au pair.
- Sûreté:** Clause négative, Cross Default Clause
- Restrictions de vente:** The Bonds have not been and will not be registered under the U. S. Securities Act of 1933 and are in bearer form and subject to U. S. tax law requirements. Subject to certain exceptions, Bonds may not be offered, sold or delivered within the United States of America or to U. S. persons.
- Service de l'emprunt:** Les intérêts et le capital sont payables en francs suisses librement disponibles, sans frais pour les obligataires et porteurs de coupons, sans aucune restriction.
- Cotation:** sera demandée aux bourses de Zurich, Bâle et Genève.
- Numéro de valeur:** 615.170

Une annonce de cotation paraîtra le 22 janvier 1992 en français dans le «Journal de Genève» et en allemand dans les «Neue Zürcher Zeitung» et «Basler Zeitung». En outre à partir du 22 janvier 1992, un prospectus d'émission en langue anglaise sera à disposition auprès des banques soussignées. Valables sont les modalités détaillées dans le prospectus d'émission.

Union de Banques Suisses

- Crédit Suisse
- Banque Julius Baer & Cie. SA
- CBI-TDB Union Bancaire Privée
- Banque Cantonales Suisses
- Banque Sarasin & Cie.
- S.G. Warburg Soditic SA

126048-10

Confédération Suisse

**6½% emprunt fédéral 1992-2002
de fr. 600 000 000 au maximum**

Durée	10 ans ferme
Coupons	titres de 1000, 5000 et 100 000 francs et créances inscrites
Prix d'émission	sera fixé ultérieurement sur la base des souscriptions reçues
Souscription	jusqu'au 23 janvier 1992, à midi
Libération	5 février 1992
Numéros de valeur	015 757 pour les titres, 015 758 pour les créances inscrites

63208-10

Le présent emprunt est émis selon le système des enchères. Le souscripteur indiquera sur le bulletin de souscription - en plus du montant désiré - le prix maximum (en pour cent, à la décimale près) qu'il est prêt à payer pour obtenir le montant souscrit. On peut présenter plusieurs bulletins de souscription avec des montants et des prix différents.

Les souscriptions qui ne dépassent pas 100 000 francs peuvent être présentées sans indication de prix. Elles seront intégralement satisfaites au prix d'émission.

Le prix d'émission correspondra au prix de la dernière offre retenue.

Faites vous conseiller par votre banque qui recevra vos souscriptions.

VOYAGES - EXCURSIONS
WITTWER
VENDREDI 31 JANVIER
**Foire de Sainte-Ourse
à Aoste**
GRAND MARCHÉ ARTISANAL
Dép. 7 h, place du Port, Fr. 57.-
Passeport ou carte d'identité
Renseignements et inscriptions:
Neuchâtel, rue Saint-Honoré 2
(038) 25 82 82 102456-10

GASTRONOMIE

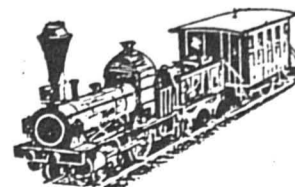

**Café-Restaurant
de la Gare**
François et Heidi JARDEAUX
2074 MARIN ☎ (038) 33 21 64

Soirées moules

vendredi 24 et samedi 25 janvier

Veuillez réserver s'il vous plaît.

Tél. 33 21 64. 77801-13

PARTNER Job

2, rue St-Maurice Neuchâtel

Pour le bureau du personnel d'une grande entreprise de la place, nous cherchons

SECRÉTAIRE

parfaite trilingue

sachant rédiger dans les trois langues: Fr./All./Angl.

Si vous avez 28-45 ans, vous avez une maturité, type E qui serait un avantage, alors prenez contact avec...

126126-35

...Antonio Cruciato ou faites-vous parvenir votre dossier.

Tél. 038 25 44 44



Fontainemelon Mécanicien

avec CFC et connaissance du moule.
Nos objectifs sont ambitieux!
Venez démontrer votre savoir-faire.

Tél. 038/54 11 11

Demander J.-M. Richard. 125805-36

Votre avenir nous passionne

Polyvalence, ambition, évolution sont les lignes directrices du poste que vous cherchez, alors nous vous proposons un emploi stable de

CONSEILLER EN ASSURANCES

- Vous aimez le contact et les défis.
- Vos connaissances professionnelles font de vous le spécialiste en assurances choses.

Indépendance, mobilité, contact sont les critères du poste que vous cherchez, alors nous avons ce qu'il vous faut.

COLLABORATEUR EXTERNE

- Vous bénéficiez de bonnes connaissances en assurances ou avez déjà pratiqué un métier dans la vente.
- Vous êtes dynamique et ambitieux.

Alors vous correspondez au profil que notre client attend. N'hésitez pas, contactez Tania Aintablian pour agender un rendez-vous.

126023-35

OK PERSONNEL SERVICE

Placement fixe et temporaire

Votre futur emploi sur VIDEOTEX # OK #

Rue Saint-Maurice 12 • 2000 Neuchâtel • 038/24 31 31



Fontainemelon Agent

chargé du traitement des eaux et déchets spéciaux.

Nos objectifs sont ambitieux, également dans la protection de l'environnement.

Tél. 038/54 11 11

Demander J.-M. Richard. 125806-36

Vous êtes jeune, dynamique et ambitieux, prêt à vous investir à fond pour assumer les charges d'un poste de responsable d'entreprise, alors cette annonce vous concerne

Pour notre entreprise de Neuchâtel nous cherchons un

ingénieur civil ETS / EIG / EIY

Vous avez

- quelques années d'expérience dans une entreprise de construction,
- un caractère bien trempé,
- l'esprit de synthèse, de décision,
- le sens de l'organisation,
- de l'entregent,
- des aptitudes pour diriger le personnel.

Nous vous offrons

- la direction d'une entreprise,
- une mise au courant des spécificités du secteur de l'étanchéité,
- une ambiance dynamique, propice à la mise en valeur de vos qualités,
- une participation,
- les avantages d'un groupe important.

Nous attendons votre dossier avec intérêt et vous assurons la plus grande discrétion.

PERROUD HOLDING S.A.

Service du personnel, avenue de Provence 4, 1007 Lausanne

Les spécialistes de l'enveloppe du bâtiment, de l'asphaltage et des revêtements routiers



PIAGET

La Côte-aux-Fées

cherche

un chef d'atelier

Profil souhaité:

- Horloger complet au bénéfice d'excellentes qualifications horlogères.
- Ayant des aptitudes à diriger un atelier d'horlogerie haut de gamme.

Nous offrons:

- Prestations sociales d'un groupe de premier ordre.
- Ambiance de travail agréable.
- Salaire en rapport avec la fonction.

Entrée en service:

Tout de suite ou à convenir.

Cette offre s'adresse aux candidats de nationalité suisse ou étrangère en possession d'un permis de travail valable.

Les offres sont à adresser à:

COMPLICATIONS S.A., à l'attention de M. Yves BORNAND, Directeur du personnel. 2117 La Côte-aux-Fées.

126035-36

PARTNER Job

2, rue St-Maurice Neuchâtel

Une entreprise fédérale de la région bernoise, cherche:

INGÉNIEUR EN INFORMATIQUE

Vous avez entre 30 et 40 ans et de bonnes connaissances sur VAX (langage: C. Fortran).

Laurent Hahn vous propose un poste de chef de projet.

126129-35

Tél. 038 25 44 44



Neuchâtel Vidéotex

Pour vous distraire et vous informer

En Suisse alémanique aux Grisons et au Tessin les lecteurs de

L'EXPRESS

trouveront leur quotidien dans les kiosques des gares de:

Aarau, kiosque de la gare
Arosa, kiosque de la gare
Anet, kiosque de la gare
Baden, kiosque de la gare
Bâle, kiosque de la gare CFF
Bâle, kiosque de la gare Quai 1
Bâle, kiosque de la gare Souterrain
Berne, kiosque de la gare HB
Berne, kiosque de la gare Hall
Berne, kiosque de la gare Souterrain
Berne, kiosque de la gare RBS
Berthoud, kiosque de la gare
Bienna, kiosque de la gare HB
Bolligen, station RBS
Brienz, kiosque de la gare
Celerina, kiosque de la gare
Coire, Bahnhofkiosk Perron 1
Coire, Bahnhofkiosk Ost
Davos-Dorf, kiosque de la gare RHB
Frutigen, Bahnhofkiosk
Granges, kiosque de la gare Nord
Granges, kiosque de la gare Sud
Grindelwald, kiosque de la gare
Gstaad, kiosque de la gare
Interlaken, kiosque de la gare Ouest
Interlaken, kiosque de la gare Est
Kandersteg, Bahnhofkiosk
Klosters-Platz, kiosque de la gare
Lenk i/S, kiosque de la gare
Lauterbrunnen, kiosque de la gare
Locarno, Librairie de la gare
Lucerne, kiosque de la gare
Lucerne, kiosque de la gare Ouest
Lyss, kiosque de la gare
Meiringen, kiosque de la gare
Morat, kiosque de la gare
Oensingen, kiosque de la gare
Olten, kiosque de la gare Souterrain
Ponte-Tresa, kiosque de la gare
Poschivao, k. Buffet Bahnhof RHB
Saanen, Bahnhofkiosk
Samedan, Bahnhofkiosk
Soleure, kiosque de la gare HB
St-Gall, kiosque de la gare Hall
St-Gall, kiosque de la gare Perron 1
Thoune, kiosque de la gare
Thoune, kiosque de la gare Perron 1
Tiefencastel, kiosque de la gare
Twann, kiosque de la gare
Viège, Bibliothèque de la gare
Villars s/Ollon, Bibliothèque de la gare
Wengen, kiosque de la gare
Wil, kiosque de la gare
Zofingue, kiosque de la gare
Zoug, kiosque de la gare
Zürich, Hauptbahnhof «Perronhalle»
Zürich, Hauptbahnhof «Pressekiosk»
Zürich-Flughafen, Bahnhofkiosk
Zweissimmen, kiosque de la gare.

62602-10

PARTNER Job

2, rue St-Maurice Neuchâtel

Important garage de la place cherche en stable

MÉCANICIEN AUTO

marques allemandes

Nous demandons une bonne expérience.

Pour tous renseignements, demandez...

...Antonio Cruciato.

126132-35

Tél. 038 25 44 44

DEMANDES D'EMPLOI

Vos travaux de secrétariat

effectués à domicile par secrétaire expérimenté.

Exécution rapide et soignée.
Environnement informatique.

Ecrire à L'Express sous chiffres 38-4483, 2001 Neuchâtel. 63141-38

APPRENTISSAGES

Le refuge cantonal de Cottardat cherche une

apprentie gardienne d'animaux

Durée d'apprentissage 3 ans. Date d'entrée à convenir.

Téléphone (038) 41 38 31.

102630-40

PARTNER Job

2, rue St-Maurice Neuchâtel

Vous êtes:

INGÉNIEUR ETS

en mécanique

Profil:

- 25-40 ans,
- de l'expérience dans la direction de personnel et dans un bureau de développement,
- langue maternelle allemande, avec connaissances du français et de l'anglais.

Nous vous offrons un poste à responsabilités en tant que chef du département R & D, d'une entreprise de la place de Morat.

Laurent Hahn traitera votre dossier en toute discrétion.

126128-35

Tél. 038 25 44 44

PERROUD

ESPAGNOL

Inscrivez-vous dès maintenant
Début des cours
semaine du 10 février 1992

Débutants :

mardi 18 h 15 - 20 h

ITALIEN

Inscrivez-vous dès maintenant
Début des cours
semaine du 10 février 1992

Débutants :

mercredi 18 h 15 - 20 h

le monde des langues -
les langues du monde
inlingua
école de langues (038) 24 62 29
16, avenue de la Gare, 2000 Neuchâtel

LES MINUTES DE PLAISIR PAR TELEPHONE
156. 5020
1. MIN.
UNE NOUVELLE HISTOIRE TOUTS LES JOURS
126017-10

BENFINA

Financez votre
union de A à Z

Rendez-vous
sur demande
au (038)
25 37 45.
78747-10

Astro-prédiction 1992

directe
par téléphone
du lundi au
samedi.

Téléphone
(024) 24 14 49.

62270-10

TRAITEMENT DU BOIS

J. MICHON
2022 Bevaix
038/46 27 27
78879-10



Savoir tout, tout de suite!
La Suisse et le monde
en raccourci. Que s'est-il
passé il y a une heure?
Consultez la nouvelle rubrique
NEWS ATS!

125613-10



12° SALON INTERNATIONAL VEHICULES UTILITAIRES + accessoires

17-26 janvier 1992

125310-10

Vous y découvrirez:

- 1/ Les véhicules pour le transport de marchandises (poids lourds, véhicules utilitaires légers, châssis, remorques).
- 2/ Les véhicules pour le transport de personnes (autobus, trolleybus, autocars, combis, minibus, châssis, remorques).
- 3/ Les grues hydrauliques, multibennes, compacteurs, ridelles élévatrices hydrauliques, malaxeurs, etc.
- 4/ Les accessoires, pièces détachées et équipements de garage.
- 5/ La littérature et les associations professionnelles.

Tous les jours de 9h à 18h.

Renseignements: Orgexpo

Case postale 112 - CH-1218 Grand-Saconnex
Tél. 022/798 11 11 - Fax 022/798 01 00

Palexpo - Genève

Presse-Minute vous propose
la photocopie créative
...une de ses nombreuses
possibilités

Déplacer ou supprimer des éléments
Textes et illustrations peuvent être
déplacés, agrandis, réduits ou sup-
primés pour réaliser une nouvelle
mise en page sans aucune trace
d'assemblage.



Neuchâtel 4, rue Saint-Maurice

Cherchez le mot caché!

8 lettres - (zoo) pour petits animaux

E	A	E	V	E	L	E	R	E	D	E	M	U	N	I
E	V	A	R	G	N	F	B	E	T	E	R	O	E	E
N	R	I	E	C	I	F	A	R	T	T	S	T	T	V
E	I	E	R	E	G	U	O	F	O	I	E	I	I	O
G	L	N	R	R	O	E	U	O	S	B	L	D	T	
A	A	E	E	N	A	T	I	T	R	U	C	O	E	I
L	P	D	S	V	R	R	E	E	S	N	R	N	R	B
P	I	C	I	E	E	E	N	N	E	I	E	C	E	P
N	G	O	T	R	P	I	E	D	E	G	T	D	H	V
L	N	R	N	E	M	V	R	N	P	F	N	R	L	E
U	O	N	E	L	L	E	B	E	R	A	A	A	A	A
P	N	E	U	A	E	L	L	E	M	A	G	P	R	D
I	R	F	S	G	G	E	D	A	L	U	C	E	R	F
N	I	M	A	I	R	I	E	M	R	O	F	A	E	U
N	I	A	V	C	R	I	R	F	F	O	L	U	T	M

Amande - Arrêt - Arrivé - Artiste - Avion - Avril - Belette - Cigale
- Corne - Démuni - Dorien - Drapeau - Enfourné - Fenêtre - Fièvre
- Forme - Fougère - Fourche - Frange - Frugal - Fulminer - Fumerie
- Galère - Gamelle - Ganter - Genêt - Grave - Gredin - Hérité
- Inusité - Lard - Levier - Lion - Lupin - Mairie - Moto - Offrir -
Pâli - Peler - Pied - Pignon - Plage - Porter - Probité - Réagir -
Rebelle - Reculade - Relevé - Salve - Serrer - Sorbe - Subite -
Titane - Titre - Toison - Touffe - Trafic - Truc - Vain - Venin.

Solution en page **Horizons** TÉLÉVISION

L'EXPRESS
Le regard au quotidien

depuis 1969
vite résolues.
dettes
ARRANG. FINANCIERS, S.A.R.L.
2072 NEUCHÂTEL
038/33.69.70

DEMANDES
À ACHETER

Achat de vieil or

et de vieux bijoux or et
argent.
Pendules anciennes aux
meilleurs prix à la bijou-
terie

CLAUDINE VUILLE

Portes-Rouges 46
immeuble
Marché-Migros
Neuchâtel
Tél. 25 20 81. 822713-44

compositeur



Métier

AUTOS - 2 ROUES

Ford Escort RSI

1983, superbe,
Fr. 9800.- ou
Fr. 230.- par mois.

Téléphone
(037) 45 35 00.

63212-42

Fiat Uno 70

1991, 22.000 km,
expertisée, prix à
discuter

Téléphone
41 30 96,
le soir.

63221-42

A vendre

VW POLO

FANCY, 1990,
26.000 km, état
neuf, 4 pneus
hiver/jantes, prix
Fr. 9800.-.

Tél. 24 77 02;
prof. 33 55 00.

103077-42

A vendre pour le 1^{er} février

Golf GLS

rouge, 1978, expertisée
juin 1991, Fr. 1800.- dans
l'état.

Tél. (038) 53 29 80, le
matin ou le soir.

103172-42

A vendre belle

Fiat Uno

blanche 45 S ie,
1989, 50.000 km,
expertisée,
Fr. 7000.-,
8 jantes, 8 pneus.

Tél. (077) 37 31 30
tél. (038) 25 26 71.

103161-42

A vendre

BMW 320

1979, 180.000 km,
expertisée, orange,
kit léger, toit
ouvrant, jantes alu.
Fr. 4000.-.

Téléphone
(038) 21 37 90.

126029-42

MERCEDES 190E 2,3 Méc.

Modèle 1988 (11-87), rouge,
51.000 km. Climatisation.
Verrouillage central. Vitres 126070-42
athermiques. Radio. Fr. 26.800.-.

**BERTHOUSZ AUTOMOBILES
BOUDRY-NE - (038) 42 50 10**

BMW 320 i

4 portes, 1985,
expertisée,
Fr. 8900.- ou
Fr. 210.- par mois.

Téléphone
(037) 45 35 00.

63211-42

Ford Sierra 2,0 I

1988, Fr. 13.900.-
ou Fr. 230.-
par mois.

Téléphone
(037) 62 11 41.

31878-42

COMMERCES

A REMETTRE à Neuchâtel Boucherie

Prix très
intéressant.

Téléphone
(077) 37 49 37.

126024-52

Exécution rapide

● Photocopies
noir/blanc
et couleur



NEUCHÂTEL
4, rue St-Maurice
Tél. 038/25 65 01

NOS
OCCASIONS
AVEC
**12 MOIS
DE GARANTIE**
KILOMÉTRAGE
ILLIMITÉ

SENN

GARAGE HIRONDELLE
NEUCHÂTEL, tél. 24 72 72
126024-42

Garage INTER

Claude Krattinger
BOUDRY Route des Adozz 64 Tél. (038) 42 40 80
Réparations toutes marques
VENTE ÉCHANGE - DEVIS D'EXPERTISE





LE BAISER DE JUDAS

VICTORIA HOLT

ÉDITIONS ALBIN MICHEL

À cette époque, notre père aimait bavarder avec nous, le soir, lorsque nous étions assis sur la pente de gazon dévalant vers la mer. L'obscurité venait ; nous regardions les reflets phosphorescents à la surface des hauts fonds poissonneux. Père racontait sa vie avant son arrivée sur l'île. Depuis longtemps, cela intriguait Francine. Souvent nous nous étonnions de le voir si peu disposé à parler du passé. Nous devions bientôt découvrir pourquoi et je crois que quiconque a vécu au Manoir gris a voulu s'en échapper et même oublier y être jamais allé. Car c'était une prison. Mon père le décrivait ainsi et, par la suite, je compris ce qu'il entendait par là.

— C'est une belle vieille demeure, disait mon père, vraiment un château, les Ewell y vivent depuis quatre siècles. Le premier l'a bâtie avant le règne d'Elizabeth : songez...

— Ça a dû être dur de tenir tout ce temps..., commençai-je, mais Francine, d'un regard, me fit taire et je compris que nous ne devions pas rappeler à Père qu'il pensait à haute voix :

— Ils savaient bâtir à cette époque. Leurs maisons étaient peut-être inconfortables mais au moins elles résistaient aux intempéries et aux attaques.

— Des attaques ! m'écriai-je, tout excitée et aussitôt réprimandée du regard par Francine.

Père reprit :

— C'était une prison... pour moi...

Il y eut un lourd silence. Notre père était plongé dans ses souvenirs, il repensait à ces années où il était petit garçon, avant de rencontrer ma mère, avant la naissance de Francine. Il était difficile d'envisager le monde sans Francine.

— Vous ne pouvez pas vous imaginer, mes enfants, nous étions entourés d'affection. Pauvres, nous l'étions, oui, la vie n'était pas facile, mais nous ne manquions pas de tendresse.

Je m'élançai vers lui et il me serra très fort contre sa poitrine.

— Petite Pippa, dit-il, tu as été heureuse, n'est-ce pas ? Souviens-toi toujours de la chanson de Pippa car c'est à cause d'elle que nous avons choisi de t'appeler Pippa.

*Dieu est dans son ciel
Tout va bien en ce monde !*

— Oui ! m'écriai-je. Oui, oui !

Francine reprit :

— Va t'asseoir, Pippa, tu interromps Père, il veut nous raconter quelque chose.

Notre père garda le silence un moment, puis il dit :

— Votre grand-père est un brave homme. Ne vous y trompez pas. Mais il arrive que de braves gens soient difficiles à vivre... pour les mauvais sujets, s'entend...

À nouveau, silence, cette fois rompu par Francine :

— Parle-nous de notre grand-père, parle-nous du Manoir gris ! Il se montrait toujours fier de la famille.

— Nous avons bien servi notre pays comme soldats, diplomates, seigneurs, mais jamais comme artistes. Il est vrai qu'il y a eu un poète... voici longtemps. Il a été tué dans une taverne près de Whitehall. Son nom n'était prononcé qu'avec mépris — écrire des poèmes, ce n'est pas une vie pour un homme, déclarait votre grand-père. Imaginez sa réaction lorsqu'il a appris que je voulais être sculpteur.

— Raconte-nous, murmura Francine.

— Ce projet paraissait inadmissible, mon avenir étant déjà « planifié ». Je devais suivre son exemple, mettre mes pas dans les siens et apprendre à administrer notre fortune en agissant exactement comme lui.

— Et cela te rebutait, conclut Francine.

— Pire, je détestais cette perspective, je haïssais le Manoir gris et le comportement de mon père envers nous, ma mère, ma sœur Grace et moi-même. Il se considérait comme notre maître... C'est alors que j'ai rencontré votre mère.

— Oh ! raconte ! répéta Francine.

— Elle était venue à la maison pour faire les robes de votre tante Grace. Elle était si charmante, fragile, belle... c'est après l'avoir rencontrée que je me suis décidé.

4 (A SUIVRE)

NOUS SOLDONS!

Liste partielle	Prix	Soldé
Victoria		
1 paroi Pantoia frêne noir, tiroirs et portes rouges 250/46/211 cm	Fr. 5'552.-	Fr. 3'500.-
1 paroi Libera frêne noir, rayons bruns, 173 cm	Fr. 5'392.-	Fr. 3'900.-
1 armoire Glissato 2 portes coulissantes, frêne noir, 170 cm	Fr. 3'912.-	Fr. 2'900.-
De Sede		
1 salon, canapés 3 et 2 places, modèle DS66 cuir beige	Fr. 12'900.-	Fr. 9'900.-
Artflex		
1 fauteuil pivotant + pouf, modèle Armilla, tissu rouge	Fr. 2'685.-	Fr. 1'900.-
1 canapé Ribalta multi-positions, tissu orange chiné	Fr. 3'060.-	Fr. 1'900.-
1 petit salon Felix, canapé 2 places + fauteuil, tissu rouge	Fr. 5'010.-	Fr. 2'900.-
Cattelan		
1 meuble TV bas, laqué noir, modèle Mixer	Fr. 1'260.-	Fr. 890.-
Westnofa		
1 fauteuil relax + pouf, cuir noir, modèle Flair	Fr. 2'530.-	Fr. 1'900.-
Roset		
1 salon modèle Forum, canapés 3 et 2 places + pouf, tissu chiné	Fr. 7'127.-	Fr. 5'900.-
1 canapé-lit, modèle Norma, tissu noir et pied de poule	Fr. 2'604.-	Fr. 1'900.-
1 salon d'angle Opus + fauteuil + pouf, Alcantara beige	Fr. 11'191.-	Fr. 8'900.-
1 salle à manger Tana, frêne blanchi: 1 buffet 3 portes et 3 tiroirs		
1 table ronde, ø 120 cm à allonge	Fr. 5'506.-	Fr. 3'900.-
4 chaises tissu beige	Fr. 3'818.-	Fr. 1'900.-
1 meuble TV + stéréo, modèle Sigma, frêne noir, 200/104 cm	Fr. 5'537.-	Fr. 3'500.-
1 salon Anais, tissu réversible saumon ou rose 3, 2, 1		
B & B		
1 chaise-longue Adia, tissu bleu et vert, dossier Alcantara turquoise	Fr. 5'451.-	Fr. 3'900.-
1 banquette Sity CUS-DB, tissu bleu + cuir noir	Fr. 3'606.-	Fr. 2'500.-
Disform		
2 bibliothèques métalliques, colonne anthracite, design Ph.Starck	Fr. 2'130.-	Fr. 1'300.-
Magasin de Neuchâtel		
De Sede		
1 canapé 2 places, DS 78 cuir cocos	Fr. 7'900.-	Fr. 4'900.-
1 canapé 3 places, DS 135/03 cuir rouge	Fr. 6'590.-	Fr. 4'900.-
1 canapé 3 places, DS 140 cuir rouge	Fr. 8'820.-	Fr. 6'900.-
Roset		
1 méridienne Antares, Alcantara bleu et noir	Fr. 3'829.-	Fr. 2'900.-
1 salon d'angle Zoom, tissu vert et coussins motifs	Fr. 8'784.-	Fr. 6'900.-

Nous soldons également: fauteuils isolés, tables diverses, guéridons, lampes, petits meubles, etc.

Durée des soldes du 13 janvier au 1^{er} février 1992, à Boudry et Neuchâtel.



125508-10



C. ROHRBACH

TRAITEMENT DE CHARPENTES

Titulaire certificat Lignum

Devis et conseils sans engagements

125029-10

2103 Brot-Dessous 038/45 14 07

Du Jamais Va En Suisse!

LA SOLITUDE N'EXISTE PLUS GRÂCE AU:

156 74 84 84 2 SEP. MINUTES

LE 1^{er} SERVICE DE 1^{er} RENCONTRES PAR TELEPHONE

COUPLES, CELIBATAIRES OU MARGINAUX

APPELEZ VITE!

NOUVEAU

125486-10

L'abonnement de solarium pour faire pâlir ses copines.

PISCINES D'EAU SALINE COUVERTES ET EN PLEIN AIR À 35°C

GRAND SAUNA AVEC PARC BAINS DE VAPEUR À L'EUCALYPTUS

SOLARIUM - MASSAGES PHYSIOTHERAPIE - RESTAURANT.

TÉLÉPHONE 031 859 34 34.

TOUS LES JOURS DE 8H00 À 22H00.

AUTOROUTE BERNE-ZÜRICH SORTIE SCHÖNBÜHL

SOLBAD 35° SCHÖNBÜHL

BIEN-ÊTRE, DÉTENTE, PROPHYLAXIE ET GUÉRISON AVEC LES BAINS D'EAU SALINE.

126051-10



Volkswagen International Finance N. V.

Amsterdam, Pays-Bas

6 3/4%

Emprunt 1992-97 de fr.s. 150 000 000

avec garantie inconditionnelle et irrévocable de

Volkswagen Aktiengesellschaft, Wolfsburg, RFA

Modalités de l'emprunt

Titres	Obligations au porteur de fr.s. 5000 et fr.s. 100 000 valeur nominale.
Coupons	Coupons annuels au 31 janvier
Durée	5 ans
Remboursement	Seulement pour des raisons fiscales en tout temps au pair. L'emprunt sera remboursé entièrement le 31 janvier 1997 au plus tard.
Cotation	Sera demandée aux bourses de Zurich, Bâle et Genève
Prix d'émission	101,65% + 0,3% timbre fédéral de négociation
Fin de souscription	le 24 janvier 1992, à midi
Libération	31 janvier 1992
Le droit applicable et for	Droit suisse, Zurich 1
Restriction de vente	USA: The Bonds have not been and will not be registered under the U. S. Securities Act of 1933 and are in bearer form and subject to U. S. tax law requirements. Subject to certain exceptions, the Bonds may not be offered, sold or delivered within the United States of America or to U. S. persons.
Numéro de valeur	536.541

Des prospectus sont à disposition auprès des banques suivantes:

Union de Banques Suisses

Banque Populaire Suisse
Commerzbank (Schweiz) AG
Dresdner Bank (Schweiz) AG

CBI-TDB Union Bancaire Privée
Deutsche Bank (Suisse) S. A.
J. P. Morgan (Switzerland) Ltd.

Groupement des Banquiers Privés Genevois

126046-10

COURS DE LANGUES PAR LA SUGGESTOPEDIE

SEANCE D'INFORMATION

école-club migros

Le vendredi 31 janvier

RUE DU MUSEE 3
2001 NEUCHÂTEL
038/ 25 83 48

à 18h,
au 3ème étage

Je participerai à la séance d'information sur l'apprentissage des langues par la suggestopédie :

Nom : Prénom :
Localité : N° tél. :

S'annoncer par téléphone ou en nous retournant le talon ci-dessus.

126045-10

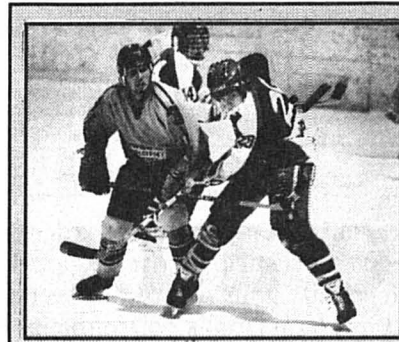

Place aux petits
HOCKEY - Enquête chez les clubs neuchâtelois de IIIe et IVe ligués. Des problèmes mais aussi des perspectives.
 oig. E
Page 34

- Les exploits de 1991 en livres
- Volley, basket, volley: résultats de la semaine **Page 35**

CONCOURS DU MEILLEUR SPORTIF

Les bons Berger

Le nom est le même, mais le prénom a changé. Si c'est à nouveau un Berger qui a recueilli le plus de suffrages, il se prénomme Alain cette fois-ci: le coureur d'orientation est sacré meilleur sportif neuchâtelois 1991. Quant à Olivier (athlétisme), que les lecteurs de «L'Express» avaient placé en tête l'an dernier, il a reculé d'un rang.

Déjà 3^{me} en 1989, 5^{me} lors de la dernière édition, Alain Berger est cette fois sur la plus haute marche du podium (podium très relatif, précisons-le, puisque notre concours ne se veut pas une compétition). C'est le titre de champion du monde junior qui avait été à l'origine de son 3^{me} rang, c'est cette fois le titre mondial par équipes (senior) qui a mis le Boudryan en vedette. Entre autres! Car celui qui vient de fêter ses 21 ans a «balayé» l'année dernière, devenant triple champion de Suisse (individuel, de nuit et militaire).

Conclusion: Alain Berger est incontestablement celui des sportifs neuchâtelois qui a le plus brillé la saison dernière, d'où sa nette avance sur son homonyme, Olivier, le sauteur en longueur.

Un Olivier Berger qui a donc reculé

d'une place, alors que 1991, comme 1990, l'a vu devenir champion de Suisse et signer la meilleure performance nationale de la saison. Mais, à l'inverse de l'année précédente, le Bevaisan n'a pas battu son record personnel. Son bond en avant (sans jeu de mots) apparut dès lors moins grand.

L'athlète du CEP Cortaillod est suivi par un sportif grison mais qui défend les couleurs des Cernets-Verrières, d'où sa présence dans la liste que nous proposons. Champion de Suisse des 30 km, notamment, le fondeur allemand s'est certainement attiré passablement de suffrages en se faisant l'auteur d'un «come-back» étonnant après avoir perdu un rein.

Représentée chaque année depuis 1985, à une exception près (1987), la gymnastique place cette fois deux de ses pratiquants parmi les cinq premiers. Il faut dire que ce sport est celui qui regroupe le plus d'adeptes dans le canton de Neuchâtel, juste derrière le football. Et il faut dire, surtout, que la

Chaux-de-Fonnière Patricia Giacomini a fait fort en remportant la Fête fédérale et en enlevant la médaille de bronze du concours complet des championnats de Suisse. Concours complet que le Loclois Flavio Rota a terminé au 6^{me} rang: c'est moins bien qu'en d'autres occasions, mais après sa grave blessure, et avec l'arrivée de plusieurs jeunes talents, c'est une performance remarquable.

La suite du classement parle d'elle-même. Signalons tout de même qu'Aline Triponez, qui n'a manqué que de peu le 5^{me} rang, termine à la même place qu'en 1990; que Nicole Angelrath, elle, a bondi des «ont obtenu des voix» au 7^{me} rang; que des sports comme la natation, l'escrime, l'hippisme ou les sports motorisés ont reculé, du moins selon nos lecteurs. Quant à la participation, elle se monte à 1285 bulletins, en léger recul par rapport à 1990 (1362) et loin du record qu'avaient provoqué Jeanne-Marie Pipoz et Flavio Rota en 1989 (1946 bulletins).

Pour conclure, rappelons que cette élection n'est ouverte qu'aux amateurs. Rappelons aussi que, dans la liste proposée, non exhaustive, les sportifs étaient âgés de 17 ans au moins.

◇ La rubrique des sports

Les prix aux sportifs sont offerts par le Crédit Foncier Neuchâtelois

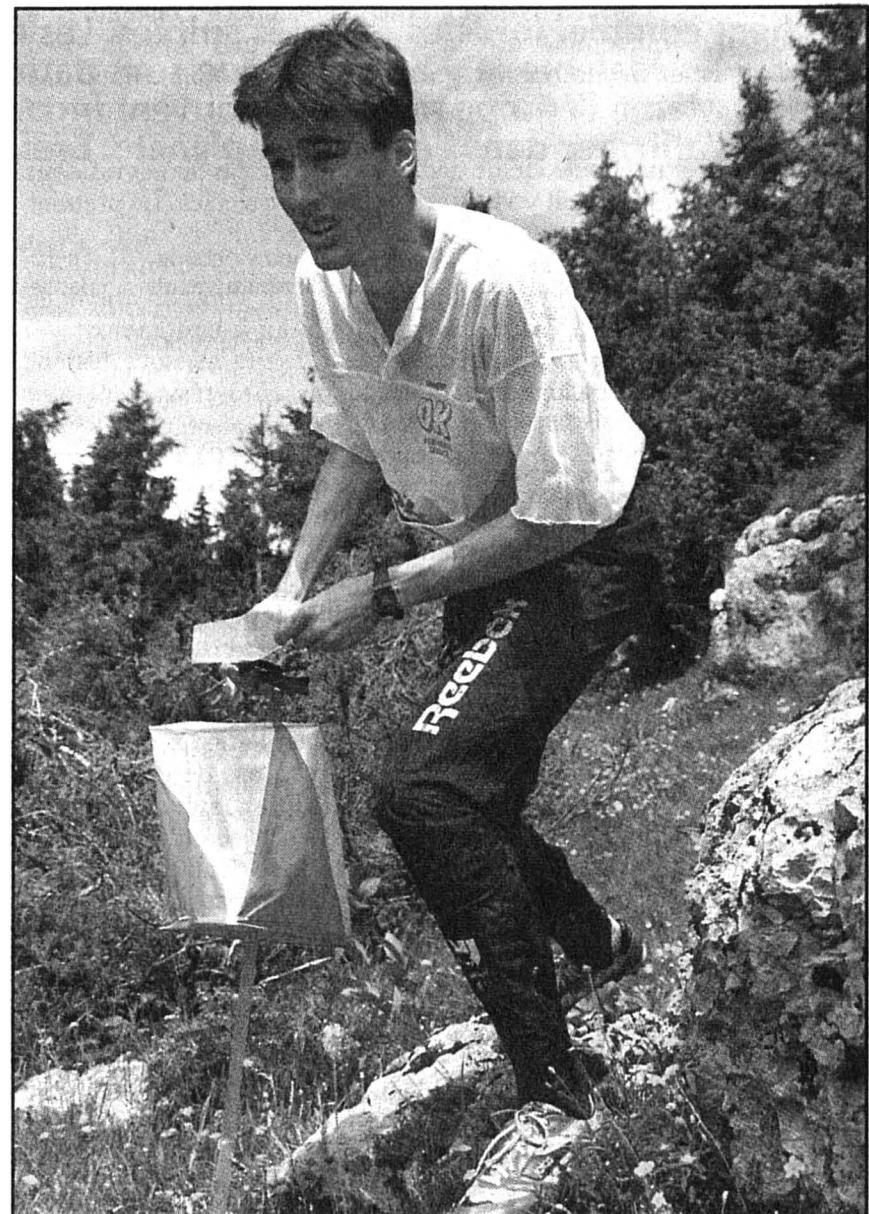

ALAIN BERGER - Des titres tant nationaux que mondiaux.

Un lecteur avisé

- Eh ben dites donc! C'est sensationnel!

Au bout du fil, Pierre-André Challandes, de Saint-Aubin, 50 ans, ferblantier-appareilleur de profession. Il est le plus perspicace des lecteurs de «L'Express», lui qui nous a envoyé une carte postale avec les cinq noms suivants: 1. Alain Berger. 2. Olivier Berger. 3. Jürg Capol. 4. Patricia Giacomini. 5. Aline Triponez. Soit les quatre premiers dans l'ordre. Les deux viennent-ensuite parmi nos lecteurs sont Sébastien Collaud, de Neuchâtel (trois premiers dans l'ordre, les cinq dans le désordre) et

Luigi Pettinari, également de Neuchâtel (deux premiers dans l'ordre, cinq dans le désordre).

Pierre-André Challandes n'a pas joué au petit bonheur la chance. Il s'intéresse beaucoup au sport et ce n'est pas le hasard qui a dicté les cinq noms qu'il a couchés sur le papier:

- Non, j'ai pesé les chances de chacun avant d'envoyer mon coupon. Mais il y a aussi un côté un peu sentimental dans mon choix, puisque je connais personnellement Alain Berger et que j'aime bien l'athlétisme.

La course d'orientation, le sport pratiqué par le meilleur sportif neuchâtelois 1991, Pierre-André Challandes sait de quoi il s'agit:

- Oui, j'en ai fait avec le club les Caballeros. Mais j'ai arrêté depuis. Je fais aussi de la course à pied. J'ai participé une fois au Tour du canton et sept fois à la course militaire de Neuchâtel.

On le voit, la course à pied intéresse particulièrement notre gagnant, que ça soit avec une boussole ou un fusil, ou sans rien du tout...

- Je m'intéresse également au championnat hors-stade. Sinon, je suis le ski, le hockey sur glace (il va parfois voir Young Sprinters), et le football, mais dans ce cas, je ne vais jamais au bord des terrains. | E

Les prix

Voici les prix attribués par le Crédit foncier neuchâtelois et L'Express:

Sportifs:
 Alain Berger gagne 1000 francs et une coupe.

Olivier Berger gagne 750 francs et une coupe

Jürg Capol gagne 500 francs et une coupe.

Lecteurs:
 Pierre-André Challandes, de Saint-Aubin, gagne une chaîne hi-fi.

Sébastien Collaud, de Neuchâtel, gagne un téléviseur couleur.

Luigi Pettinari, de Neuchâtel, gagne un radio-enregistreur stéréo.

Douze ans

1980: 1. Volery. 2. Cornu. 3. Grezet. **1981:** 1. Volery. 2. Grezet. 3. Froidevaux. **1982:** 1. Cornu. 2. Volery. 3. Grezet. **1983:** 1. Givens. 2. Volery. 3. Cornu. **1984:** 1. Cornu. 2. Engel. 3. Volery. **1985:** 1. Volery. 2. Rota. 3. Cornu. **1986:** 1. Volery. 2. Rota. 3. Sandoz. **1987:** 1. Hermann. 2. Volery. 3. Cornu. **1988:** 1. Rota. 2. Volery. 3. Dardel. **1989:** 1. Pipoz. 2. Rota. 3. Alain Berger. **1990:** 1. Olivier Berger. 2. Flavio Rota. 3. Laurent Dängeli. 4. Christophe Hurmi. 5. Alain Berger.

Rappel: depuis 1989, le concours est exclusivement réservé à des athlètes qui ne vivent pas de leur sport.

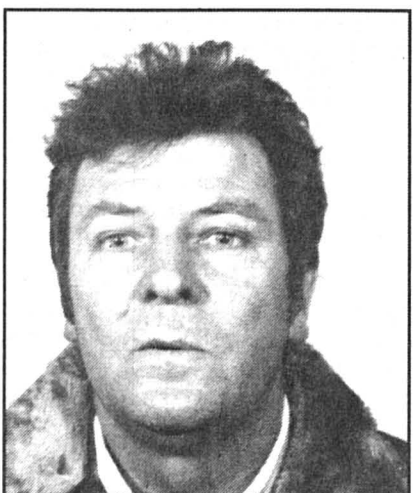

PIERRE-ANDRÉ CHALLANDES - Amateur de course à pied sous toutes ses formes.

Cité au...	1 ^{er} rang (x 6)	2 ^e rang (x 4)	3 ^e rang (x 3)	4 ^e rang (x 2)	5 ^e rang (x 1)	Total
1. Berger Alain (course d'orientation)	300	126	87	75	41	2756
2. Berger Olivier (athlétisme)	198	102	119	91	78	2213
3. Capol Jürg (ski de fond)	127	116	86	127	78	1816
4. Giacomini Patricia (gymnastique)	53	124	125	123	133	1568
5. Rota Flavio (gymnastique)	60	100	113	130	129	1488
6. Triponez Aline (ski alpin)	35	114	122	130	155	1447
7. Angelrath Nicole (snowboard)	79	102	97	58	65	1354
8. Ganguillet Nathalie (athlétisme)	35	86	114	131	116	1254
9. Perroud Yvan (athlétisme)	114	37	71	56	80	1237
10. Beautier Jérôme (judo)	74	58	43	55	41	956
11. Mollia Mathias (aviron)	83	29	42	55	58	908
12. Frieden Valentin (tennis)	62	40	59	58	57	882
13. Finger Stéphane (hippisme)	16	51	57	51	89	662
14. Khun André (escrime)	3	54	54	72	59	599
15. Lehmann Cyril (escrime)	14	18	27	21	47	326

● Puis: 16. Moser Claude 186; 17. Béguin Luc 131; 18. Gerber Karine 128; 19. Aebersold Christian 99; 20. Junker D. 70.

● Ont obtenu des voix: Pokorni Karine, Attinger Jérôme, Pokorni Michel, Perret Yannick, Goffinet Sarah, Béguin Jan, Renaud Véronique, Meyer Philippe, Walter Philippe, Kullmann Barbara, Bobillier Sophie, Benoit Thierry, Mérieux Virginie, Taillier Hugues, Rosat Claudy, Perret Pierre-Alain, Sandoz Daniel, Cuhe Franciska, Gagnebin Lanval, Gautsch Sébastien, Vitaliani Elisabeth, Siegenthaler K., Siegenthaler B., Reymond Sandra, Anderreg Hervé, Willemin Patrice, Juillerat Roland, Delay Florent, Meisterhans Olivier, Sutter Beat, Egli Andy, Smajic Admir, Mouliniez Sylvie, Mouliniez Laurent, Lanz Mélanie, Plancherel Janique, Maillardet Steve, Reymond Florence, Bachmann Patrick, Lager David, Willemin Fabrice, Benoit Thierry, Bieri L., Beuchat Alain, Siegenthaler Renate, Grosjean Marc, Isotta Massimo, Poffet Michel.

HOCKEY SUR GLACE

Place aux petits

Le hockey est sans aucun doute possible un des sports d'équipe les plus populaires du pays. A Berne, à Fribourg ou à Ambri, les patinoires affichent complet lors des grandes soirées. Les étrangers qui viennent exercer leur talents sur sol helvétique sont parmi les plus prestigieux du monde. Même l'équipe nationale, souvent inconstante par le passé, semble s'affirmer dans l'élite de la planète. Bref, tout semble aller pour le mieux.

Face aux nantis, pourtant, il y a les autres, les «petits», dont on mentionne juste les résultats en bas de page des quotidiens. En pays neuchâtelois, ils sont huit, ces petits clubs bataillant en Ille et IVe ligues. Et luttant d'année en année pour assurer l'avenir. Qui sont-ils et que font-ils? A travers leur portrait, c'est le monde du hockey régional vu d'en bas que nous vous proposons. Un monde en proie à des difficultés, qui pourrait bien évoluer assez radicalement lors de ces prochaines années.

HC Savagnier

Année de fondation: 1960
Nombre d'équipes et catégorie: IVe ligue
Licenciés: 18
Nombre d'entraînements: en principe, deux par semaine, une fois à Saint-Imier, une fois à Neuchâtel.
Président: Claude Lienher
Entraîneur: Serge Ryser
Patinoire: Saint-Imier, de temps en temps Neuchâtel.
Zone de recrutement: Savagnier, Val-de-Ruz, quelques éléments extérieurs.
Budget annuel: 27.000 francs
Sources de revenus: cotisations, programmes de saison, soirées disco, bal, membres supporters, Sport-Toto.
But de la saison: vu les bons résultats du début de saison, viser une place en finale de promotion en Ille ligue.
But à long terme: retrouver sa place en Ille ligue et assurer la relève
Particularité: s'occupe d'une patinoire naturelle quand les conditions le permettent.

HC Marin-Sports

Année de fondation: 1971
Nombre d'équipes et catégorie: IVe ligue

Licenciés: une vingtaine
Nombre d'entraînements: un par semaine (à 21 h 15)
Président: Jean-Pierre Sorg
Entraîneur: Raymond Jaquet
Patinoire: Neuchâtel (bulle)
Zone de recrutement: Littoral
Budget annuel: 7000 à 8000 francs
Sources de revenus: participation à la Foire marinoise, membres supporters, minutes de glace, cotisations, aide communale, Sport-Toto
But de la saison: terminer parmi les 3 premiers
But à plus long terme: des finales de promotion en Ille ligue dans 2 à 3 ans

HC Dombresson

Année de fondation: 1973
Nombre d'équipes et catégorie: IVe ligue
Licenciés: 21
Nombre d'entraînements: un par semaine (à 21 h 45)
Président: Jean-Bernard Feuz
Entraîneur: Jean-Claude Vallat
Patinoire: Saint-Imier
Zone de recrutement: Val-de-Ruz et Neuchâtel
Budget annuel: 15.000 à 17.000 francs
Sources de revenus: manifestations (stands dans les foires, tournoi de football, loto), cotisations, supporters, sponsor
But de la saison: terminer dans les 4 premiers
But à plus long terme: promouvoir le hockey au Val-de-Ruz, réenvisager une fusion avec Savagnier.
Particularité: confectionne une patinoire naturelle à Dombresson quand les conditions le permettent

HC Le Landeron

Année de fondation: 1982
Nombre d'équipes et catégorie: IVe ligue
Licenciés: 18
Nombre d'entraînements: un par semaine, soit à 21 h, soit à 22 h 30 (en alternance avec le HC Bösing/FR)

Président: Roland Spring
Entraîneur: Claude Emery
Patinoire: Neuchâtel
Zone de recrutement: Le Landeron-La Neuveville
Budget annuel: environ 20.000 francs (le club loue un local pour le matériel)
Sources de revenus: Fête de la Bière, stand à la Brocante, loto, cotisations, Sport-Toto
But de la saison: participer aux finales de promotion en Ille ligue, voire monter
But à plus long terme: prendre sa place en Ille ligue, histoire de se faire mieux entendre. A plus long terme encore, envisager un rapprochement avec d'autres clubs

HC Les Ponts-de-Martel

Année de fondation: 1956 (inscrit en championnat depuis 1964)
Nombre d'équipes et catégorie: Ille ligue, IVe ligue, novices B, moskitos B, piccolos en collaboration avec Young Sprinters
Licenciés: 65
Nombre d'entraînements: Ille ligue: deux par semaine. IVe ligue: un. Novices: deux. Moskitos: un ou deux.
Président: Eric Jean-Mairet
Entraîneurs: Michel Turler, Patrick Zwahlen, Pierre Oppliger, Michel Du Bois, Michel Guye
Patinoire: du Bugnon, aux Ponts-de-Martel
Zone de recrutement: vallée des Ponts et de La Sagne, quelques apports extérieurs (Montagnes et Littoral)
Budget annuel: environ 70.000 francs
Sources de revenus: buvette et entrées aux matches, cotisations, disco, supporters, Sport-Toto
But de la saison: si possible, finales de promotion en Ille ligue
But à plus long terme: monter en Ille ligue avec des éléments du club et s'y maintenir de façon aussi durable que possible. Essayer de garder au club les joueurs qui y ont été formés

Particularités: seul club de ligue inférieure à jouer réellement à domicile, le HC Les Ponts est une des sections de l'Union sportive, avec le FC, le tennis-club et le club de volley.

HC Les Brenets

Année de fondation: 1940
Nombre d'équipes et catégorie: Ille ligue
Licenciés: 19
Nombre d'entraînements: un par semaine, le mercredi à 19 h 45
Président: Jean-Marcel Arrigo
Entraîneur: Michel Girard
Patinoire: Les Ponts-de-Martel
Zone de recrutement: district du Locle
Budget annuel: 23.000 à 25.000 francs
Sources de revenus: tournoi de football, loto, buvette sur le Doubs gelé, membres supporters, Sport-Toto
But de la saison: se maintenir en Ille ligue (où il est néo-promu)
But à plus long terme: maintenir une équipe, si possible en Ille ligue, tout en gardant un bon esprit.

HC Couvet

Année de fondation: 1937
Nombre d'équipes et catégorie: Ille ligue, IVe ligue
Licenciés: environ 45
Nombre d'entraînements: une fois par semaine au moins pour chacune des deux équipes
Président: Laurent Kuchen
Entraîneurs: Pascal Magnin, Claude Delachaux

Patinoire: Fleurier
Zone de recrutement: Val-de-Travers
Budget annuel: 46.000 francs
Sources de revenus: sponsors (10%), manifestations (foires, loto, ball), cotisations, Sport-Toto
But de la saison: faire un bon résultat en Ille ligue
But à plus long terme: pas clairement défini, dans la mesure où il est lié au comportement d'autres équipes, Fleurier en particulier. Mais la Ille ligue est un autre monde...

HC La Brévine

Année de fondation: 1973
Nombre d'équipes et catégorie: Ille ligue
Licenciés: une vingtaine
Nombre d'entraînements: deux par semaine
Président: Didier Bonnet
Entraîneur: Olivier Huguenin
Patinoire: Fleurier (matches), Les Ponts (entraînements)
Zone de recrutement: vallée de La Brévine
Budget annuel: 22.000 francs
Sources de revenus: manifestations (loto, tournoi de foot, buvette au lac des Taillères, etc.), cotisations, Sport-Toto
But de la saison: le maintien en Ille ligue
But à plus long terme: assurer l'avenir du club en introduisant des jeunes dans l'équipe.

◇ S. Dx



UNE CHANCE - L'existence d'une patinoire aux Ponts-de-Martel permet de développer le hockey dans le Haut

clg-E

Un monde de mordus et de bénévoles

Sans patinoire, sans relève et sans grands moyens financiers, les pensionnaires de Ille et IVe ligue vivent parfois des saisons difficiles. Mais la situation n'est pas uniforme. Nuances et perspectives.

Diverse et relativement complexe, la réalité du hockey sur glace neuchâtelois vu sous l'angle des petites ligues. A l'image d'un canton qui n'a rien d'uniorme, d'ailleurs. Plusieurs dénominateurs communs confèrent toutefois un intérêt certain à ce tour d'horizon des clubs de séries inférieures. Trois au moins: l'absence de patinoire «à domicile», les finances et la relève. Ou plutôt l'absence de relève.

Les patinoires d'abord. Avec sept surfaces artificielles (deux à Neuchâtel et La Chaux-de-Fonds, une à Fleurier, au Locle et aux Ponts-de-

Martel), le canton de Neuchâtel n'est pas défavorisé à première vue. Sur-tout si on le compare à Fribourg, qui n'a pour seule surface gelée que celle qu'offre Saint-Léonard! Mais à consulter les responsables des clubs, on se rend compte que tout n'est pas si simple. Nuances, nuances...

Si la situation dans le haut du canton est satisfaisante - la construction de la patinoire du Bugnon aux Ponts-de-Martel permet aux clubs locataires de bénéficier de conditions - et d'heures - d'entraînement plus favorables qu'auparavant - ceux du Val-de-Ruz (à Saint-Imier) et de l'Entre-deux-Lacs (à Neuchâtel) sont moins bien lotis. Marin s'entraîne à 21 heures, Dombresson à 21 h 45, Le Landeron une fois à 21 h, une fois à 22 h 30! Les patinoires du Littoral à Neuchâtel, qui accueillent régulièrement onze clubs sportifs - sans compter des sociétés corporatives ou des clubs non affiliés à la Ligue suisse de hockey - dans les tranches non réservées au public, affichent complet. Y compris sous la bulle. Même topo à Saint-Imier, qui abrite six autres clubs. Sur une seule piste.

Dans les deux régions, l'implantation d'une surface supplémentaire correspond donc à un vœu, voire à un besoin. Dans l'Entre-deux-Lacs, certains essaient de voir même au-

delà des frontières cantonales. Pourquoi ne pas envisager un projet qui concernerait la partie orientale du canton de Neuchâtel, mais aussi le Plateau de Diesse et la région allant d'Anet à Morat, comme le suggère le président du HC Le Landeron? Les clubs d'Anet, Bramberg (Neuenegg/BE) et Bösing (FR) y trouveraient sans doute aussi leur compte, eux qui viennent souvent s'entraîner - et jouer - à Neuchâtel. Mais pour l'heure, ce ne sont que paroles.

L'idée a quelques longueurs d'avance dans le Val-de-Ruz. L'association Espace Val-de-Ruz, qui regroupe les communes et bon nombre d'associations, dont les sociétés culturelles et sportives de la vallée, planche depuis un certain temps sur un projet intercommunal comprenant notamment une patinoire.

Après une première mouture surdimensionnée (38 millions de francs!), qui n'a pas soulevé l'enthousiasme, ladite association a revu ses ambitions à la baisse. On parle actuellement d'un projet estimé à 8 millions de francs, dans le cadre duquel la patinoire aurait la priorité. Espace Val-de-Ruz souhaite maintenant rencontrer ses éventuels partenaires (communes, Etat et Association Région Val-de-Ruz) pour évaluer les chances d'un tel projet. Mais la

route sera encore longue. Dans le meilleur des cas, la patinoire du Val-de-Ruz ne verrait pas le jour avant l'an 2000.

Le déficit en patinoires a logiquement des conséquences sur la formation. Donc sur le renouvellement des effectifs, qui sont souvent maigres et relativement âgés! Seule exception, Les Ponts, qui comptent une équipe jeune, une section espoirs et... une patinoire. Pour le reste, s'il est possible au petit club de réserver une tranche horaire pour l'entraînement de son équipe d'actifs, pas question d'en faire de même pour les enfants. Trop cher, trop tard ou... complet. Et puis, allez trouver suffisamment de jeunes pour former une équipe de moskitos ou de minis à Dombresson ou aux Brenets. Trois solutions s'offrent aux dirigeants: former sur le tas, regrouper les forces (autour des Ponts, par exemple) ou diriger les intéressés vers les clubs qui s'occupent déjà de formation. Dans le premier cas, on forme souvent de bons sociétés mais limités sur le plan du hockey, dans le dernier, il ne faut guère compter revoir ces jeunes dans le club du village.

Regrouper semble donc la meilleure solution. Dombresson et Savagnier avaient déjà évoqué une éventuelle fusion, mais sans succès. Le

Landeron ne cache pas qu'à moyen terme, un rapprochement avec d'autres sociétés connaissant des problèmes de renouvellement sera inéluctable. Dans le domaine de la formation, Couvet et La Brévine ont trouvé un accord avec Fleurier. Ce dernier joue le rôle de formateur, si bien qu'aucun frais de transfert n'est perçu entre ces clubs. Bref, aucun club ou presque ne fait cavalier seul. Mais pourrait-il en être autrement?

Ce d'autant que la plupart tirent la langue sur le plan financier. Le prix de location de la glace, allié aux frais administratifs, grève lourdement les budgets, même en Ille ligue. Alors, la Ille ligue, vous pensez... Surtout que les sponsors ne sont pas légion. Les dirigeants de club doivent donc participer activement à la vie sociale de leur coin de pays pour trouver l'argent nécessaire à payer la saison. Foires, lotos et autres bals font partie du programme annuel des hockeys de ligues inférieures. Qui peuvent au moins profiter de ces occasions pour se faire connaître, eux qui «s'exilent» tout l'hiver sur une patinoire voisine.

Bref, pas si facile, la vie des mordus de la crosse. Qui tiennent le coup justement parce qu'ils sont mordus. Mais jusqu'à quand?

◇ Stéphane Devaux



La lune décroît

Lever: 21h10
Coucher: 9h15

LE CIEL AUJOURD'HUI

Le thermomètre restera en dessous de zéro, dans le froid, va falloir jouer les héros

SITUATION

SITUATION GÉNÉRALE: l'anticyclone centré sur la Pologne entraîne toujours de l'air froid et sec de l'Europe orientale en direction des Alpes.

ÉVOLUTION PROBABLE JUSQU'À DIMANCHE: au nord, en général ensoleillé, bancs de stratus en plaine, isolés au début et plus fréquents en fin de période. Hausse de la température en montagne. Au sud, au début encore des chutes de neige. Vendredi, fin des précipitations et temps devenant ensoleillé.

EN SUISSE

PRÉVISIONS JUSQU'À CE SOIR: nord des Alpes, Valais, nord et centre des Grisons: diminution de la nébulosité ce matin. En journée, temps assez ensoleillé, quelques passages de nuages élevés à partir du sud. Très nuageux le long de la crête des Alpes valaisannes avec quelques faibles chutes de neige. Températures en plaine la nuit comprises entre -6 et -10 degrés, culminant à -4 degrés l'après-midi, -12 degrés à 2000 mètres. Vents d'est à sud-est modérés en montagne. Bise faiblissante sur le Plateau. Sud des Alpes et Engadine: très nuageux et quelques chutes de neige.

SUR LE LAC

Niveau du lac: 429,00
Température du lac: 5°

EN RÉSUMÉ

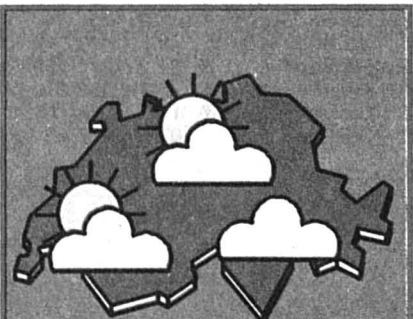

Jour: 0°	2000 m
Nuit: -10°	Demain

SUISSE - Le temps qu'il fera aujourd'hui et demain

LES FRONTS

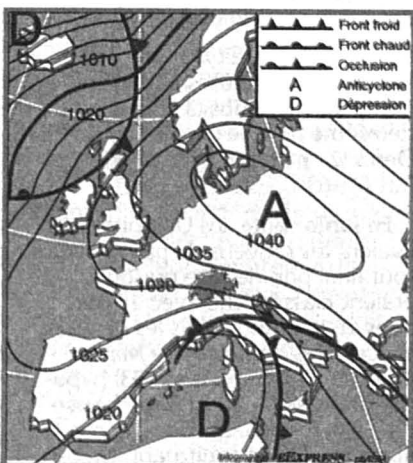

CARTE DE L'EUROPE ET DU PROCHE ATLANTIQUE - Prévisions pour aujourd'hui à midi

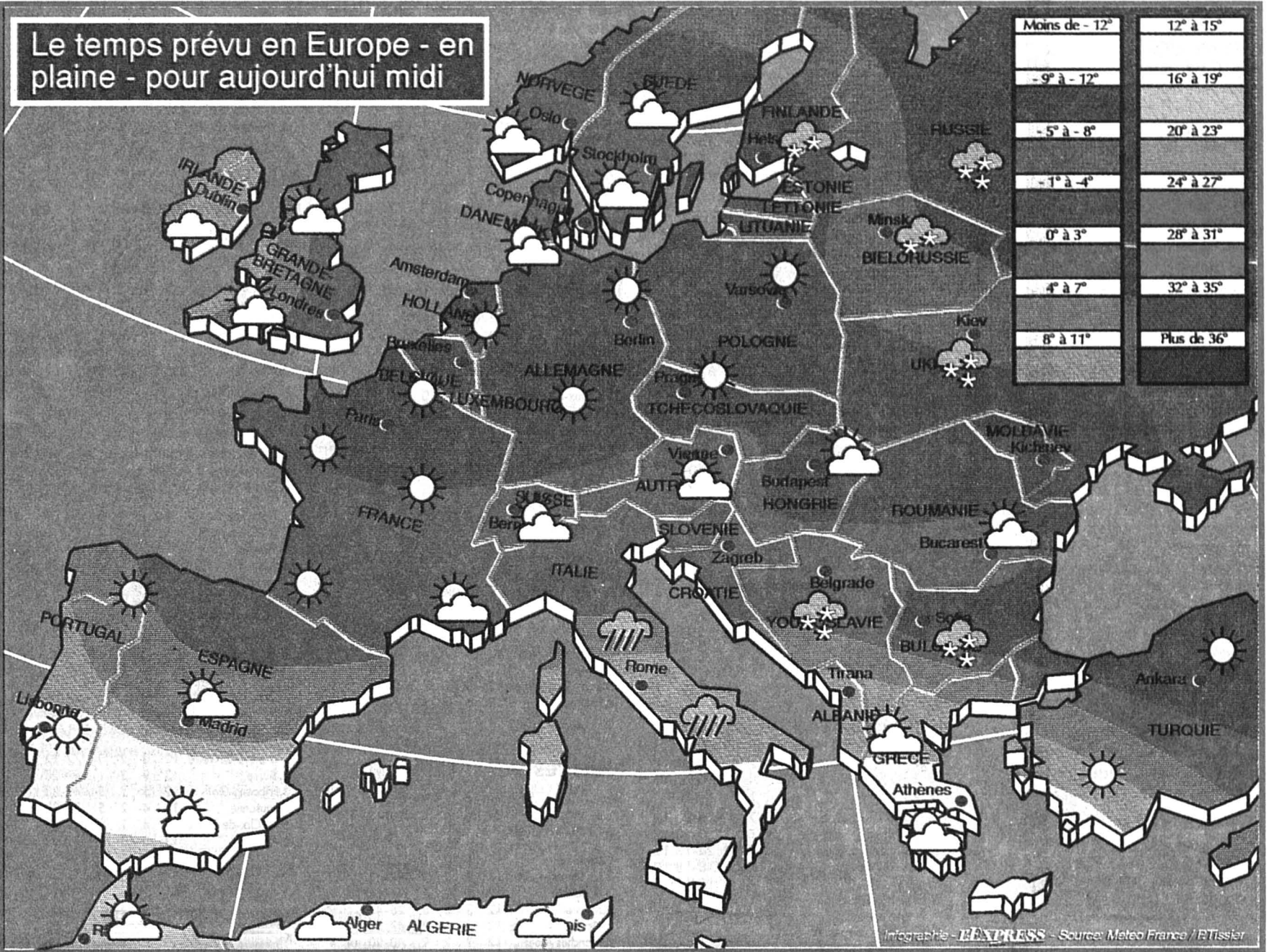

L'EUROPE EN QUESTIONS

En quelle année la France a-t-elle laissé vacant son siège au Conseil de la Communauté européenne?

A. 1965

B. 1966

C. 1972

Opération **L'EXPRESS** Hotelplan

L'EUROPE DES «SIX» - Comment fonctionnent les mécanismes européens? Quelles sont les spécificités des pays qui forment le continent? C'est ce que vous aide à comprendre, de manière neutre, notre nouveau jeu pédagogique auquel vous pouvez participer du mardi au vendredi pour vous divertir et le samedi pour tenter de gagner deux vols pour la Grande Canarie, d'une valeur de 1680 francs, offerts par Hotelplan. Mais, aujourd'hui, on joue seulement pour le plaisir. Pour savoir si vous avez deviné juste, vous n'avez qu'à jeter un œil en page 5, à la colonne des brèves «Rhône-Rhin» où figure la solution. Bon amusement.

TEMPÉRATURES

Hier à 13 heures

En Suisse

Zurich	beau,	-7°
Bâle-Mulhouse	beau,	-3°
Berne	peu nuageux,	-6°
Genève-Cointrin	très nuageux,	-3°
Sion	très nuageux,	-2°
Locarno-Monti	neige,	0°

Ailleurs en Europe

Paris	beau,	0°
Londres	beau,	3°
Dublin	beau,	5°
Amsterdam	beau,	-1°
Bruxelles	beau,	-1°
Francfort-Main	beau,	-2°
Munich	beau,	-8°
Berlin	beau,	-4°
Hambourg	beau,	-3°
Copenhague	peu nuageux,	0°
Stockholm	beau,	-1°
Helsinki	très nuageux,	0°
Innsbruck	peu nuageux,	-6°
Vienne	beau,	-5°
Prague	beau,	-4°
Varsovie	beau,	-7°
Moscou	neige,	-9°
Budapest	peu nuageux,	-3°
Belgrade	neige,	-4°
Athènes	peu nuageux,	14°
Istanbul	très nuageux,	5°
Rome	pluie,	6°
Milan	très nuageux,	1°
Nice	peu nuageux,	12°
Palma	très nuageux,	10°
Madrid	peu nuageux,	4°
Barcelone	nuageux,	8°
Lisbonne	très nuageux,	6°
Las Palmas	non reçu	

Autres continents

Buenos Aires	temps clair,	31°
Chicago	nuageux,	3°
Jérusalem	temps clair,	9°
Johannesburg	temps clair,	30°
Mexico	nuageux,	20°
Miami	nuageux,	17°
Montréal	temps clair,	-9°
New York	temps clair,	-2°
Pékin	temps clair,	4°
Rio de Janeiro	nuageux,	27°
Sydney	nuageux,	31°
Tokyo	nuageux,	9°
Tunis	peu nuageux,	15°

OBSERVATOIRE

Conditions météorologiques du 21 janvier 1992 communiquées par l'Observatoire cantonal de Neuchâtel. Températures: moyenne: -4,9°; 6h30: -3,6°; 12h30: -4,7°; 18h30: -6,0°; max: 2,1°; min: -6,1°. Vent dominant: est-nord-est, fort. Ciel: couvert, ensuite clair à nuageux, brumeux.

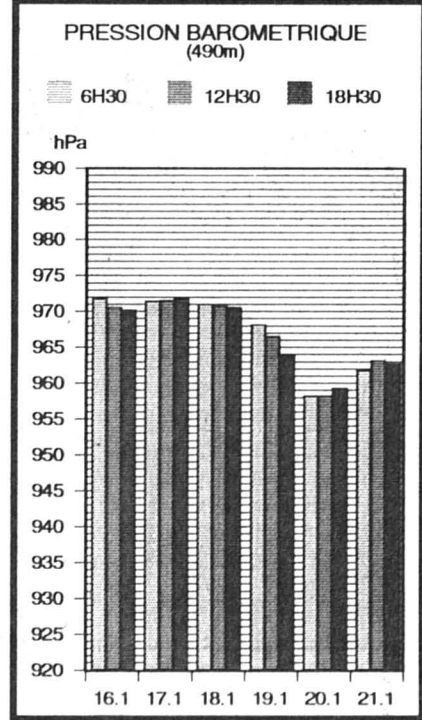

Source: Observatoire cantonal

Demain dans Week-end

- Expositions: Devient, les débuts en couleurs et les contes précolombiens sous forme de poteries.
- Cinéma: J.-F.K., dernier film d'Oliver Stone. Petit Homme, premier film de Jodie Foster comme réalisatrice.