NEUCHATEL — No 165 (16 PAGES) UN NUMÉRO 30 CENTIMES JEUDI 18 JUILLET 1968

FEUILLE D'AVIS DE NEUCHATEL

RUE SAINT-MAURICE 4 ● PARAIT TOUS LES JOURS EXCEPTÉ LE DIMANCHE ● TÉLÉPHONE (038) 56501

LE PLUS ANCIEN JOURNAL DE LANGUE FRANÇAISE · FONDÉ EN 1738

Fomenté par des éléments du parti Baas (socialiste arabe)

COUP D'ÉTAT EN IRAK OU LE GÉNÉRAL AREF DESTITUÉ DOIT QUITTER LE PAYS

But des « putchistes » : nationaliser les compagnies pétrolières et lutter plus efficacement contre « l'ennemi israélien »

BAGDAD (AFP-AP). — Presque 10 ans jour pour jour après la révolution du 14 juillet 1958, les Irakiens ont vécu hier leur troisième coup d'Etat qui, contrairement aux précédents, s'est apparemment déroulé sans effusion de sang comme l'affirme « le conseil de commandement de la révolution » qui a pris le pouvoir.

Radio-Bagdad a annoncé que le président Aref avait été destitué, mis à la retraite d'office et contraint de quitter le pays. Il est arrivé hier après-midi à Istamboul en route pour Londres, mais les autorités turques n'ont pas autorisé le départ de son avion.

Comme les fois précédentes, l'armée, et en particulier celle de l'air, a été le moteur du coup d'Etat organisé « afin de sauvegarder la révolution du 14 juillet et la révolution du 8 mars 1963 » qui vit l'élimination du général Kassem.

Alors que l'on annonçait d'abord que le coup d'Etat était dirigé par des officiers de tendance socialiste, puis que des combats se déroulaient à la frontière iranienne, on apprenait en fin d'après-midi que M. Ahmed Hassan Al Bakr, avait été nommé président de la république irakienne.

(Lire la suite en avant-dernière page)

La part du gâteau

La superficie de l'Irak est de 435,000 km2. Il compte 6,6 millions d'habitants.

L'Irak Petroleum Company est composée comme suit : British Co Ltd 23,75 % ; Royal Dutch-Shell 23,75 % ; Compagnie française des pétroles 23,75 % ; les compagnies américaines Standard Oil of New-Jersey et Socony Mobil Oil Co, chacune 11,875 %, tandis que les 5 % qui restent sont entre les mains de personnes privées (Gulbenkian). L'IPC a tout le territoire en concession, sauf Khanaquin. La concession de la Khanaquin Oil Company comprend l'ancien territoire iranien cédé à l'Irak.

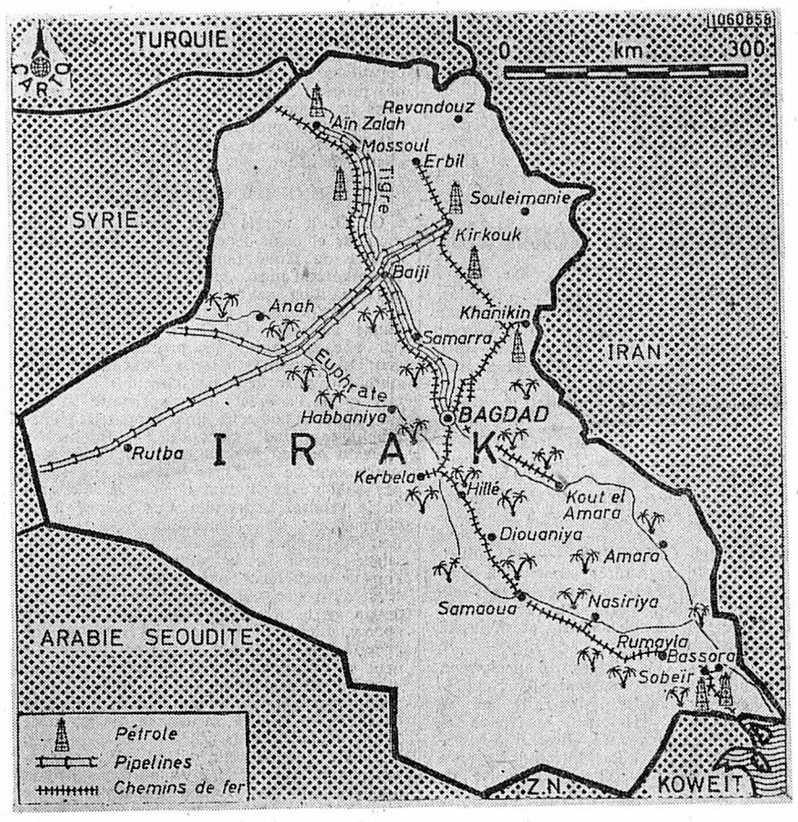

L'Irak... et ses frontières explosives. L'Irak, ses puits de pétrole et ses oléoducs.

Les deux « victimes » du coup d'Etat. A droite, le général Aref, chef de l'Etat irakien, et à gauche son chef de gouvernement, M. Yahya. (Téléphoto AP)

LES IDÉES ET LES FAITS

A la recherche d'une loi électorale en Allemagne

L'ÉLECTION du Bundestag s'est faite jusqu'ici d'une manière assez compliquée, qui est en quelque sorte un compromis entre les systèmes majoritaire et proportionnel. Chaque électeur dispose de deux voix et un parti, pour entrer au parlement, doit recueillir 5 % au moins des suffrages.

L'avantage de ce système est de permettre à des partis relativement petits de faire entendre leur voix, tout en éliminant de la course les groupuscules sans importance véritable dans le pays. C'est à lui que le parti libéral (F.D.P.) doit notamment d'être représenté au Bundestag, à côté des deux géants démo-chrétien et socialiste.

Mais les deux géants trouvent ce troisième convive superflu et ne cachent pas leur intention de s'en débarrasser. Avec sa poignée de députés, ne les empêche-t-il pas l'un et l'autre, d'obtenir et même d'espérer une majorité absolue au parlement ? Démo-chrétiens et socialistes sont donc, déjà, à la recherche d'un moyen « démocratique » de rester seuls à table.

Ce qui complique les choses, c'est qu'ils n'étaient jusqu'ici d'accord que sur le principe. Les socialistes penchaient pour le système majoritaire, sauce anglaise, qui leur permettrait d'emporter les sièges de nombreuses circonscriptions où ils disposent de majorités relativement modestes. Les démo-chrétiens, en revanche, qui sont moins bien placés que les socialistes quant au nombre des circonscriptions mais disposent, dans certaines, de majorités massives, ne voulaient pas perdre cette réserve d'électeurs et tenaient à conserver un système électoral mixte, mais en élevant le quorum de manière à éliminer les gêneurs.

Les deux points de vue paraissant inconciliables et risquant de devenir une pomme de discorde dans la grande coalition, on pensait généralement que socialistes et démo-chrétiens se mettraient d'accord pour ajourner la solution du problème et que les élections de 1969 se feraient selon l'ancien système.

Or voici que les socialistes viennent de présenter un nouveau projet à leurs associés du moment, qui le déclarent « intéressant ». Le pays serait divisé en cent soixante-six circonscriptions, élisant chacune trois députés d'après un système tenant également, à la fois, du majcritaire et du proportionnel. Son principal attrait serait d'élever le quorum nécessaire à l'élection d'un député de 5 à 15 et même à 23 % des voix, selon les circonscriptions, ce qui éliminerait automatiquement tous les trouble-fête.

Bien entendu, l'opposition — et spécialement les libéraux et les néo-nazis — n'est pas d'accord et crie déjà au scandale. Mais des voix autorisées s'élèvent également, jusque dans les partis de la grande coalition, pour demander si un tel coup de force ne risquerait pas d'être déclaré anticonstitutionnel par le tribunal de Carlsruhe ; on craint aussi qu'il n'apporte de l'eau au moulin de l'opposition extra-parlementaire de gauche et de droite, que de récents événements viennent de montrer particulièrement active, dans la jeunesse surtout.

Ces mêmes milieux espèrent donc que les marchandages auxquels donnera éventuellement lieu, entre les deux grands eux-mêmes, le découpage des circonscriptions, seront assez ardus et assez longs pour que les élections de 1969 se fassent encore d'après l'ancien système.

Léon LATOUR

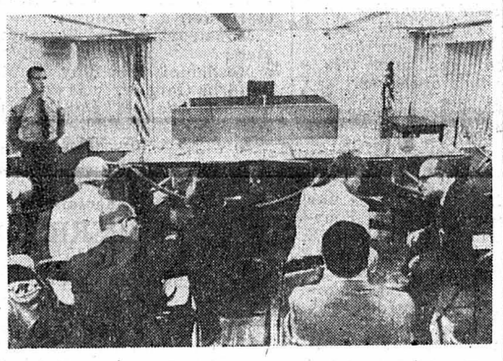

(Téléphoto AP)

Sirhan sera jugé ici

LOS-ANGELES (AP). — Sirhan Bishara Sirhan, assassin du sénateur Robert Kennedy, n'aura qu'une quinzaine de mètres à faire demain pour entrer dans le tribunal qui examinera son cas.

Pour ce procès hors série, une salle du tribunal qui servait jusqu'à présent d'entrepôt et de débarras, a été spécialement aménagée. Derrière l'estrade où siégera le juge, une tenture a été tirée sur la fenêtre qui est elle-même protégée par des plaques d'acier pour éviter toute tentative d'attentat. La salle est située au 13me étage du tribunal où, par mesure de sécurité, Sirhan a déjà été transporté.

Six policiers montent constamment la garde devant sa cellule.

La salle, assez petite, ne pourra contenir que 79 spectateurs et les 23 personnalités officielles qui jugeront ou qui assureront la sécurité de l'assassin.

Tragédie de la route à Saint-Blaise

Une famille belge a été décimée hier, en fin d'après-midi, lors d'une collision avec un poids lourd, à la sortie est de Saint-Blaise. L'accident, dû à l'inobservation d'un signal routier, a coûté la vie au conducteur de la voiture belge ; sa femme et ses deux enfants ont été transportés à l'hôpital.

(Lire en page 3)

C'EST LE 9me EXPLOIT DES PIRATES DE L'AIR

Un avion américain avec 113 personnes à bord est dérouté vers la Havane

Et pourtant, les agents du FBI veillaient au grain...

MIAMI (Floride) (ATS-AFP). — Un appareil de la compagnie américaine « National Airlines » se rendant de Los-Angeles à Miami avec au moins 113 personnes à bord a été dérouté par un individu muni d'une grenade et armé d'un revolver.

L'avion avait fait escale à Houston (Texas) lorsqu'un passager armé fit irruption dans le poste de pilotage et ordonna au commandant du bord de se diriger sur Cuba.

Le pilote réussit à convaincre l'individu qu'il n'avait pas assez de carburant pour se rendre aux Antilles et qu'il lui faudrait faire le plein à la Nouvelle-Orléans. Au cours de l'escale, le passager armé resta dans le poste de pilotage pendant que des agents du F.B.I. et d'autres policiers entouraient l'appareil sans pouvoir agir, de crainte que l'individu ne décharge son arme soit sur un des membres de l'équipage, soit sur les passagers qu'il menaçait également.

(Lire la suite en dernière page)

Un DC-8 de la « National Airlines ». C'est un appareil de ce type qui a été dérouté sur Cuba.

(Téléphoto AP)

De son balcon fleuri, la Suisse...

Plusieurs millénaires de guerres, de massacres et de destructions n'ont pas encore appris aux humains à vivre en paix. La discorde règne partout sur la planète. Les continents les moins évolués n'en ont pas le triste privilège. L'Europe, qui se veut si intelligente, civilisée et avancée en toutes choses, n'a pas lieu d'être beaucoup plus fière que l'Afrique, l'Asie ou l'Amérique. Accès de fièvre et éruptions anarchiques se produisent sous toutes les latitudes, spontanément dirait-on.

Tantôt, ce sont des tribus primitives qui se tapent dessus, comme au Biafra, au cœur de la jungle africaine, où plus d'un million d'hommes, femmes et enfants ont été sauvagement mis à mort depuis un an. Au Vietnam, on ne sait même plus exactement à combien de tués s'élèvent les pertes humaines des deux côtés. Quant aux hécatombes en Chine communiste, personne n'en saura jamais rien sans doute.

Tantôt c'est au tour des étudiants européens de se frayer un chemin, par la vociférération et la violence, à travers la jungle politique, sociale et économique des grandes villes. Au sein même des groupements de peuples unis en apparence par l'idéologie, la querelle éclate au grand jour : l'Europe de l'Est se coupe en deux ; elle se disloque, vingt-trois ans après le partage de toute l'Europe par deux super-puissances, d'accord seulement lorsqu'il s'agit de se répartir les zones d'influence à travers le monde.

Malgré le ciment marxiste, les Tchèques continuent de détester les Polonais, comme s'il n'y avait rien de changé depuis des siècles. Prague lance ses défis à Moscou, comme naguère Paris défiait Washington.

Rien n'est définitif nulle part. Le monde entier est en mouvement. Le vent du mécontentement, de la révolte et de l'anarchie souffle en tempête. On se demande si, l'accalmie revenue, les peuples seront plus libres ou plus asservis qu'avant le grand chambardement, dont nous sommes loin encore de voir la fin.

La démagogie anti-européenne de l'URSS, alliée à l'anticolonialisme infantile et délirant de l'Amérique, a accéléré naguère les mouvements de libération des anciennes possessions de l'Europe outre-mer. Maintenant le courant se renverse : plus personne ne veut être la colonie de personne.

De son beau balcon fleuri, la Suisse regarde le spectacle sur la scène du monde en folie. Inconscients ou ayant mauvaise conscience, certains de ses citoyens voudraient l'entraîner dans le grand tourbillon, à l'Est ou à l'Ouest. Déjà les prodromes de la violence dans quelques villes suisses par moments jettent l'émoi parmi la population. Pourtant, épris de liberté, de paix et de tranquillité, le peuple, dans son immense majorité, a les excès en horreur. Puisse-t-il s'apercevoir à temps que la non-violence n'est pas apathie, indifférence ou laisser-faire !

R. A.

BIAFRA : SAUVÉ PEUT-ÊTRE

Cette infirmière anglaise travaille au Biafra sous les auspices de la Croix-Rouge internationale. Elle s'appelle Margaret Duthie et elle a 25 ans. Elle a recueilli cet enfant malade à une soixantaine de km d'Enugu au Biafra où de nombreux enfants souffrent de la faim. (Lire nos informations en dernière page).

(Téléphoto AP)

Lire aujourd'hui

Pages régionales

Val-de-Travers : Réponse à des questions après le drame de la Presta

Après la désignation d'une « commission des sages »

M. Wahlen et le Jura

Voir en page jurassienne

Pages 2, 3, 6 et 7 : L'actualité régionale
Pages 10 et 11 : Les sports
Page 13 : Le carnet du jour — Les programmes radio-TV — Les bourses
Page 15 : L'actualité nationale

Une audience du tribunal de police de Boudry

Le commerçant avait du flair !

De notre correspondant :
Le tribunal de police du district de Boudry a tenu son audience hebdomadaire mercredi matin sous la présidence de M. Philippe Aubert, assisté de M. André Mannwiller, remplissant les fonctions de greffier.

Le président a ouvert l'audience par la lecture d'un jugement. P. E, directeur d'une société coopérative, est prévenu d'infractions à l'ordonnance fédérale du 16. 4. 1947. Le prévenu a fait publier dans le « Bulletin de la Côte » et dans la « Feuille d'avis de la Béroche » sous le titre « Nos actions » une annonce mentionnant les prix de différentes marchandises. Après avoir examiné le contenu de l'annonce, le tribunal estime que cette dernière n'éveille pas, chez le lecteur moyen, l'idée d'un avantage momentané : ce n'est qu'une liste de prix présentés comme avantageux Le fait que pour deux marchandises le prix est réduit pour l'achat de deux paquets ou qu'un savon est ajouté à une crème de bain ne peut pas non plus constituer une infraction, car ces modes de procédure sont extrêmement courantes dans le commerce Cest pourquoi le tribunal libère le prévenu P. E. des poursuites pénales et met les frais de la cause à la charge de l'Etat.

UNE TOUCHE A TOUT !

G. G. a appris deux métiers, celui de monteur et celui de cuisinier et au gré d'un caprice ou d'une fantaisie, il exerce tantôt l'un, tantôt l'autre. Après avoir été cuisinier à l'exposition nationale suisse de Lausanne et à l'exposition mondiale de Montréal, rentré au pays, G. G., s'est fait engager par une entreprise qui procède à l'imprégnation des poutres C'est en travaillant pour cette entreprise dans un immeuble à Auvernier qu'en l'absence du propriétaire il s'est emparé d'un objectif pour appareil photographique d'une valeur de 330 francs. Ne pouvant pas en faire usage, il a demandé à son camarade T S qui, paraît-il, ne savait pas qu'il s'agissait d'un objet volé, d'essayer de le vendre. Le copain s'est adressé à un commerçant de Neuchâtel, mais celui-ci flairant quelque chose de louche s'est renseigné auprès de la police pour savoir si l'on ne rechercher pas l'objet en question. C'est ainsi que son propriétaire a été averti de la perte avant de s'en être lui-même aperçu. L'objectif volé a été restitué et son propriétaire a renoncé à porter plainte. Le délit se poursuivant tout de même d'office, le tribunal condamne G. G. à huit jours d'emprisonnement avec sursis pendant trois ans et met à sa charge les frais de le cause fixés à 70 fr.

E. G. entrepreneur, et A. W. responsable d'une entreprise, sont prévenus d'avoir procédé, sans autorisation préalable, à une transformation du hangar situé à la rue de la Gare à Gorgier, appartenant à cette entreprise. Ce n'est qu'après une réclamation de la Commune qu'un architecte a été consulté et chargé d'établir les plans qui ont d'ailleurs été sanctionnés par la suite. Mais l'infraction a été commise et les deux prévenus écopent chacun de 30 fr d'amende et de 15 fr. de frais.

Un autre jugement conclut à l'acquittement de deux prévenus et deux jugements sont remis à huitaine.

Etat civil de Neuchâtel

NAISSANCES. — 13 juillet. Maurer, Raoul-Boris, fils de Fritz-Emile, agriculteur au Landeron et d'Ariane-Josette, née Vorpe ; Gerber, Catherine, fille d'Hermann-Henri, mécanicien à Cornaux et d'Adeline, née Huguet ; Gutjahr, Sylvie, fille de Claude-Serge, mécanicien à Colombier et d'Huguette-Yvonne, née Frigerio.

PUBLICATIONS DE MARIAGES. — 16 juillet. Zingg, Charles Ernest, étampeur et Rogina, Andela, les deux à Lengnau ; Clottu, Jean-Jacques, instituteur à Saint-Aubin et Balmer, Marie-Françoise à Boudevilliers.

MARIAGES CÉLÉBRÉS. — 11 juillet. Pfammatter, Pierre-André, monteur à Coffrane et Guye, Danielle-Françoise à Neuchâtel. 12 juillet. Besancet, Jean-Pierre, physiothérapeute à Neuchâtel et Witschi, Marianne à Berne.

DÉCÈS. — 11 juillet. Leuenberger, Freida, née en 1886, ménagère à Neuchâtel, célibataire ; Kübler, Max-Fritz, né en 1896, ingénieur agronome à Neuchâtel, époux de Rose-Marie, née Guye. 13. Morstadt née Bouvier, Esther-Marie-Louise, née en 1903, ménagère à Neuchâtel, veuve de Wilhelm.

Observations météorologiques

Observatoire de Neuchâtel 17 juillet 1968. Température : Moyenne : 12,6 ; min. : 10,7 ; max. : 16. Baromètre : Moyenne : 718,1. Eau tombée : 9,5 mm. Vent dominant : Direction : est, nord-est ; force : faible jusqu'à 11 h 45, ensuite sud, sud-ouest, faible. Etat du ciel : couvert à très nuageux ; pluie intermittente.

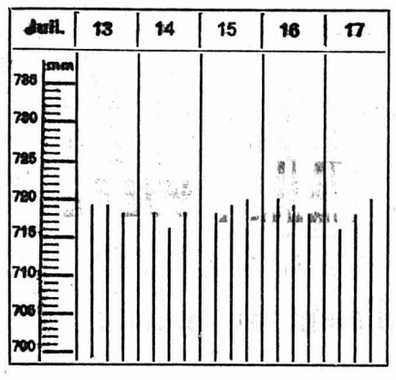

Niveau du lac du 17 juil. à 6 h 30 : 429,29

Prévisions du temps. — Nord des Alpes, Valais, nord et centre des Grisons : Le ciel généralement couvert, se dégagera peu à peu dès ce matin à partir de l'ouest. Toutefois, des précipitations pourront encore se produire dans la moitié est du pays et dans les Grisons. En plaine, la température sera comprise entre 9 et 14 degrés pendant la nuit, entre 14 et 20 l'après-midi. Les vents s'orienteront au secteur nord-ouest, modérés en montagne. Faible bise dans l'ouest du pays.

Evolution pour vendredi et samedi : parfois ensoleillé avec une nébulosité variable au nord des Alpes, beau temps au sud. Légère hausse de la température.

BEVAIX

Grand succès du 9me Grand tir du Vignoble

(c) Après six jours d'intense activité dans les deux stands de Bevaix et de Boudry, le 9me Grand tir du Vignoble, très bien organisé par la Compagnie des Mousquetaires de Bevaix, s'est terminé par des résultats fort réjouissants. Au total, 698 tireurs venant de toutes les régions de la Suisse participèrent aux divers concours. Le comité d'organisation réussit le tour de force de préparer à la perfection cette manifestation qui était mise sur pied pour la première fois par une petite société de village. Cela a été rendu possible grâce à la compréhension des autorités locales et des commerçants qui n'ont pas ménagé leurs peines et ont mis à disposition tous les locaux nécessaires. Nous donnerons prochainement la liste des résultats.

FRANCE VOISINE

Des voleurs de voitures qui font transpirer les gendarmes

De notre correspondant :

Une affaire très compliquée de vols de voitures met sur les dents plusieurs brigades de gendarmerie du Jura et de l'Ain.

Cela a débuté hier à 8 heures, à Molinges (Jura). Les gendarmes découvraient une DS 19 à court d'essence, abandonnée dans le village. Ce véhicule avait été volé à un garagiste de Bourg-en-Bresse. Au même instant, la gendarmerie enregistrait une plainte d'un industriel de Molinges. Peu après, cette seconde DS était retrouvée accidentée à Clairevaux (Jura). Un peu plus tard, une nouvelle plainte était déposée à la gendarmerie pour le vol d'une voiture au préjudice d'un garage de Clairevaux, en même temps que le vol d'un autre véhicule était signalé à Bonlieu (Jura). Dans le courant de la journée, une nouvelle voiture était retrouvée abandonnée à proximité de la cascade du Hérisson, près de Bonlieu.

Ces divers vols et découvertes de véhicules semblent marquer de façon assez précise l'itinéraire suivi par les malfaiteurs qui se sont scindés vraisemblablement en plusieurs équipes.

La gendarmerie poursuit activement son enquête.

au Jour le jour

Il faudrait qu'ils chôment ce 1er août

Des Suisses aussi bons patriotes que les autres passeront pourtant le 1er août anxieux : les pompiers. Ils ont consacré des heures, auparavant, à s'exercer à combattre les effets néfastes de la liesse populaire. Lors du discours, après le feu traditionnel, ils n'écouteront que d'une oreille : l'autre sera tendue en direction du clocher d'où sonne le tocsin. Les pompiers le savent bien : Il n'y a jamais eu de fête du 1er août sans sinistres ; cette année, comme les autres, quelques maisons, une salle de bal, une grange et même des êtres humains seront sacrifiés à cette fièvre qui règne en Helvétie un jour par an.

L'instrument, ce pourra être une fusée mal dirigée tombant sur un toit, un « vésuve » allumé près d'une meule de foin, une « grenouille » qui met le feu à des vêtements de fibres synthétiques, un lampion que le vent renverse sur une guirlande de papier, des allumettes bengales que des mains enfantines lâchent n'importe où... Autant de feux d'artifice, autant de causes possibles d'incendie.

Il en a toujours été ainsi, hélas, depuis que la pyrotechnie est devenue le moyen d'expression essentiel de nos sentiments patriotiques.

Il serait pourtant facile d'éviter tant de catastrophes : il suffirait que chacun s'efforce d'éliminer tout risque d'incendie en veillant à ce que « les autres » — car l'on n'est jamais en cause soi-même — et surtout les enfants ne manipulent pas imprudemment les feux d'artifice.

NEMO

VAL-DE-RUZ

BOUDEVILLIERS

Sortie traditionnelle des aînés

(c) C'est par un temps agréable que s'est déroulée la sortie annuelle des aînés de la commune de Boudevilliers, organisée conjointement par le pasteur Jequier et le Conseil communal. Partie en début d'après-midi de Boudevilliers, la cohorte — formée d'automobilistes bénévoles — s'est dirigée dans une première étape sur Mauborget, en passant par le Val-de-Travers et la Nouvelle-Censière. Après une collation offerte par la paroisse, les participants descendirent en direction de Vaumarcus, où l'établissement de « La Rochelle », maison de repos, et à Sauges, le foyer du « Pré-de-Sauges », furent visités. Ces deux maisons, situées dans des cadres idylliques, et fort bien tenues, intéressèrent vivement nos aînés. Reprenant la route presque à regret, ils arrivèrent bientôt à Saint-Aubin, où un excellent repas leur fut servi. M. A. Racine, au nom du Conseil communal, souhaita la bienvenue à chacun et dit tout le plaisir que la commune éprouvait à fêter une fois l'an les doyens et doyennes de notre population. Puis le pasteur Jequier, dans une petite revue pleine d'humour, eut un bon mot pour chaque participant et une pensée pour les absents. En l'absence de Mme Vve H. Jacot, 97 ans, retenue à l'hôpital par la maladie, c'est M. Adrien Jeanneret, toujours alerte nonagénaire, qui était le doyen de l'assemblée. Vers 21 h 30, on remit le cap sur le Val-de-Ruz. Chacun s'est déclaré enchanté de cette journée.

DIVERS

Naissance historique

BALE (ATS). — Pour la première fois dans l'histoire des jardins zoologiques, une mère gorille vient de mettre au monde son quatrième petit, au zoo de Bâle. Tous deux se portent bien. La mère, « Achilla », et le père, « Stephi », contribuent largement à la prospérité financière du jardin zoologique de la cité rhénane : les jeunes gorilles en bonne santé atteignent des prix très élevés à la bourse aux animaux.

A la Rotonde, un orchestre de plage

Les Neuchâtelois frissonnent sous une pluie inopportune pour la saison. Pourtant, le cabaret-dancing LA ROTONDE est à même de leur donner la température exotique dont ils ont besoin...

L'orchestre «THE PIPERS» est un orchestre de plage. Tous les grands succès de l'été, les dernières danses à la mode figurent à son répertoire. Et puis il y a INA, dont la rousseur pétille sur la longue robe qu'elle enlève. CONNYE, sur un air espagnol célèbre, puis dans « Fashination », qui lui convient à merveille. CAROLINE danse un mambo frénétiquement emplumé, et qui nous emmène sans transition sur la plage de Copacabana. MANNYA, elle aussi, fait naître chez les spectateurs une sensibilité... d'ailleurs.

L'orchestre de MICU et THE PIPERS se produit lui aussi en attraction. « Caravan » est magistralement relevé par la technique éblouissante du batteur. Il y a aussi EZIO, le Calabrais, qui ne manque pas d'ajouter à ce décor d'été qu'on imagine sur une plage méditerranéenne, la note savoureuse qu'il distribue en servant des boissons qui conviennent...

Rien ne s'achève ici-bas,
tout s'accomplit ailleurs.

Madame Aimé Froidevaux et son fils Christian à Neuchâtel ;
Monsieur et Madame Robert Froidevaux-Devenoges à Peseux ;
Mademoiselle Solange Froidevaux à Soleure ;
Monsieur et Madame Ali Froidevaux à la Sagne ;
Madame veuve Louis Joray-Froidevaux et ses enfants à Genève ;
Monsieur Armand Froidevaux à Yverdon et ses enfants à Neuchâtel ;
Monsieur et Madame Prosper Devenoges et famille à Neuchâtel ;
Les enfants de feu Fritz et Charles Devenoges à Neuchâtel et Fleurier ;
ainsi que les familles parentes et alliées,
ont le profond chagrin de faire part du décès de

Monsieur

Aimé FROIDEVAUX

leur cher papa, fils, frère, neveu, cousin et ami, que Dieu a repris subitement à Lui, dans sa 38me année.

Peseux, le 18 juillet 1968.

L'Eternel est ma lumière
et ma délivrance.
Ps. 27 : 1

L'incinération a eu lieu mardi 16 juillet au crématoire du cimetière du Père-Lachaise à Paris.

Un culte sera célébré au cimetière de Peseux, vendredi 19 juillet à 10 heures.

Prière de ne pas faire de visite.

Cet avis tient lieu de lettre de faire part.

Car nous savons que si notre maison terrestre qui n'est qu'une tente est détruite, nous avons un édifice de la part de Dieu, une maison qui n'est pas faite de mains, éternelle dans les cieux.
II Cor. 5 : 1.

Monsieur et Madame Albert Perrenoud-Rochat, leurs enfants et petits-enfants, au Locle, à Langnau, à la Chaux-de-Fonds, à Genève et à Francfort-sur-le-Main ;
Monsieur et Madame Daniel Perrenoud-Roulet, à Conches, Genève ;
Mademoiselle Liliane Perrenoud, à Gorgier ;
Monsieur et Madame Virgile Perrenoud-Roulet et leurs enfants Philippe et Daniel, à Yverdon ;
Monsieur Pierre Perrenoud, à Gorgier ;
Mesdemoiselles May et Marie Perrenoud, à Gorgier,
ainsi que les familles parentes et alliées,
font part du décès de leur chère sœur, belle-sœur, tante, grand-tante, cousine et parente,

Mademoiselle

Cécile PERRENOUD

qu'il a plu au Seigneur de reprendre à Lui à l'âge de 58 ans.

Gorgier, le 16 juillet 1968.

Et que celui qui a soif vienne ;
que celui qui veut prenne gratuitement de l'eau de la vie.
Apocalypse 22 : 17.

Repos, repos, près de Jésus.
Peines et douleurs ne seront plus.

Lecture de la Parole de Dieu à la Salle communale de Gorgier, vendredi 19 juillet, à 13 h 30.

Départ à 14 heures.

POMPES FUNÈBRES
EVARD - FLÜHMANN
Seyon 23 Neuchâtel
Tél. 5 36 04 ou 3 17 20
Toutes formalités
Transport Suisse et étranger

Sois fidèle jusqu'à la mort et je te donnerai la couronne de vie.
Apoc. 2 : 10.

Madame Léa Vonlanthen-Dessaules, à Peseux ;
Madame et Monsieur Charles Vallotton-Bonhôte, à Peseux ;
Madame Robert Lavanchy, à Auvernier ;
Madame et Monsieur Georges Perrenoud, à Neuchâtel ;
les familles Dessaules, Gœser, Monnier, Feltz, Gaillet, Schmidt, Chautems, Chapuisod, Clavel, parentes et alliées,
ont le grand chagrin de faire part du décès de

Madame Olga BONHOTE
née DESSAULES

leur chère et regrettée sœur, belle-mère, tante, cousine, parente et amie, que Dieu a rappelée à Lui, dans sa 88me année, après une courte maladie.

Bevaix, le 17 juillet 1968.
(La Lorraine)

C'est bien, bonne et fidèle servante, entre dans la joie de ton Maître.
Matt. 25 : 21

L'incinération aura lieu à Neuchâtel, vendredi 19 juillet.

Culte au cimetière de Beauregard à 14 heures.

Domicile mortuaire : chapelle de l'hôpital des Cadolles.

Cet avis tient lieu de lettre de faire part.

†

Monsieur et Madame Humbert Véya-Lachausse ;
Mademoiselle Gilberte Véya ;
Madame veuve Séraphine Véya, à Lajoux ;
Madame et Monsieur Léon Véya-Véya et leurs enfants, à Lajoux ;
Monsieur et Madame Georges Véya et leurs enfants, à Courfaivre ;
Monsieur et Madame Roger Véya et leurs enfants, à Lajoux ;
Monsieur et Madame Abel Véya et leurs enfants, à Saignelégier ;
Monsieur et Madame Gervais Véya et leurs enfants, à Lajoux ;
Monsieur et Madame Arnold Lachausse et leur fille, à Neuchâtel ;
Madame et Monsieur Urbain Berberat-Lachausse et leurs enfants, à Lajoux ;
Madame et Monsieur Bruno Neri-Lachausse et leurs fils, à Neuchâtel ;
Madame Brigitte Lachausse, à Neuchâtel ;
Monsieur et Madame Ursanne Lachausse et leurs enfants, à Neuchâtel ;
Madame et Monsieur Walther Meyer-Lachausse et leurs enfants, à Fregiécourt,
ainsi que les familles parentes et alliées,
ont la grande douleur de faire part du décès de

Monsieur Florent VÉYA

leur très cher fils, frère, neveu, cousin, que Dieu a repris à Lui dans sa 21me année, des suites d'un accident de voiture survenu en Italie.

Neuchâtel, le 16 juillet 1968.
(Recorbe 6)

L'enterrement, sans suite, aura lieu vendredi 19 juillet, à 11 heures, au cimetière de Beauregard.

Messe de requiem en l'église Notre-Dame, à 10 heures.

R. I. P.

Cet avis tient lieu de lettre de faire part

La Fiduciaire Paul Kyburz, à Neuchâtel, a le pénible devoir d'annoncer le décès de son chef de bureau

Florent VÉYA

survenu accidentellement en Italie.

Le Comité de La Rauracienne - Société des Jurassiens de Neuchâtel,
a le profond regret de faire part du décès de

Monsieur Florent VÉYA

fils de son fidèle membre, Monsieur Humbert Véya.

Pour les obsèques, se référer à l'avis de la famille.

Le parti socialiste de Neuchâtel a le pénible devoir d'annoncer le décès du très cher camarade

Daniel LINIGER

membre fondateur de la section, militant inlassable, et collaborateur de La Sentinelle pendant deux tiers de siècle. Il restera pour tous les socialistes un vivant exemple de dévouement total à la juste cause des travailleurs.

Les obsèques auront lieu cet après-midi, à 14 heures, au Crématoire.

AVIS TARDIFS

Ce soir, par beau temps, à 20 h 45, au quai Osterwald, la Compagnie de Scaramouche joue « UBU ROI ».
Entré libre.
Cette représentation remplace celle du 15 juillet.
En cas de temps incertain téléphoner dès 19 h au No 169.

Spot BAR
TV ROMANDE
JEUDI 25 JUILLET A 19 HEURES
GÉRARD AUBERT
1er DE LA GRANDE CHANCE
EN DIRECT SAMEDI 20 JUILLET
au SPOT BAR à 22 h et 24 h 30

TOUT POUR L'AUTO
Evole 8a - NEUCHÂTEL
FERMÉ
du 22 juillet au 4 août

WILLY MATTHEY
Entreprise installations électriques
VACANCES ANNUELLES
du 22 juillet au 11 août
Notre magasin Battieux 3
sera FERMÉ pour cause de vacances
du 22 juillet au 3 août.

mode teinturier
Cause imprévue,
à céder prix intéressant
deux arrangements croisière
Danube - Mer Noire
Tél. 5 14 73.

Hôtel Le Chalet à Cortaillod
dès aujourd'hui, tous les jours
ouvert
Menu sur assiettes.

GAIN ACCESSOIRE
facile et intéressant.
Téléphone (038) 4 20 58.

Naissances

Monsieur et Madame Albert LEBET - MARTIN ont la grande joie d'annoncer la naissance de

Valérie
17 juillet 1968

Maternité Pourtalès Neuchâtel
Rouges-Terres 33 a Hauterive

le miracle de l'Amour
Suite à de nombreuses demandes et pour quelques jours seulement.
VERSION INTÉGRALE
DEUTSCH GESPROCHEN
Titré français et italien.

FAN

Partons en vacances !

Mais n'oublions pas de souscrire un abonnement « spécial-vacances » si agréable et si avantageux, à la

FEUILLE D'AVIS DE NEUCHÂTEL

d'une durée minimum de 12 jours, il ne coûte que

	en Suisse :	à l'étranger :
pour 2 semaines	3.—	4.—
pour 3 semaines	4.—	5.50
pour 1 mois	5.—	7.—

BULLETIN DE COMMANDE A ENVOYER A LA
Feuille d'avis de Neuchâtel
Service des abonnements, 2001 NEUCHATEL

Veuillez me servir un abonnement de vacances à la « Feuille d'avis de Neuchâtel »
pendant la période du au à l'adresse suivante :
NOM PRÉNOM
Hôtel, pension, etc.
No et RUE
LOCALITÉ No postal
Pays : Dpt / Province
* Paiement à votre bureau de réception / * facturer à mon retour de vacances,
le par carte perforée
(* Souligner ce qui convient)
Domicile pour le paiement :
NOM, PRÉNOM :
No et rue LOCALITÉ No postal

Je crois que malgré tout l'humanité finira bien par réaliser notre grand espoir de justice sociale et de fraternité universelle.
D. L.

Madeleine Liniger, à Neuchâtel,
ses enfants et petits-enfants ;
Jean Liniger, à Coinsins (Vaud),
son épouse, ses enfants et petits-enfants,

ont le grand chagrin d'annoncer le décès de

Daniel LINIGER

instituteur émérite

leur très cher et vénéré père, grand-père et arrière-grand-père.

Neuchâtel, le 15 juillet 1968.

Domicile mortuaire : hôpital des Cadolles, Neuchâtel.

L'incinération aura lieu au crématoire de Neuchâtel, jeudi 18 juillet 1968, à 14 heures.

Cet avis tient lieu de lettre de faire part

AVIVO, Neuchâtel

Nous avons le pénible devoir de faire part du décès de notre cher et vénéré vice-président,

Monsieur Daniel LINIGER

décédé après une courte maladie. Il fut un ardent défenseur des intérêts des personnes âgées.

Nous conserverons de lui un souvenir reconnaissant.

Culte au crématoire de Neuchâtel, jeudi 18 juillet 1968, à 14 heures.

Le comité.

A gauche : le poids lourd a traîné l'automobile belge sur une quarantaine de mètres, labourant profondément la banquette gazonnée. A droite : la voiture dans laquelle la famille Devries avait pris place.

(Avipress - J.-P. Baillod)

Tragédie de la route à Saint-Blaise

Une voiture belge prise en écharpe par un poids lourd : un mort, trois blessés

Un terrible accident de la circulation s'est produit hier vers 17 h 45, au carrefour situé à la sortie est de Saint-Blaise, interrompant tragiquement les vacances d'une famille belge.

M. Antonio Arciero, chauffeur, 46 ans, domicilié à Neuchâtel, circulait de Saint-Blaise en direction de Cornaux, au volant d'un camion de l'entreprise Fischer, à Marin. Le véhicule était chargé de gravier humide. Une automobile belge venant de Thielle par la « bétonnée » s'engagea sans ralentir sur la RN 5 au moment où arrivait le camion. Le chauffeur de ce dernier freina désespérément, quelques mètres avant que le choc se produise. En vain. L'automobile, coincée sous l'avant du camion, fut traînée sur une quarantaine de mètres et les deux véhicules ne s'arrêtèrent que sur le terre-plein gazonné qui sépare les deux voies de la route Saint-Blaise - Cornaux, la labourant sur une trentaine de centimères de profondeur.

Le conducteur belge, M. Joseph Devries, âgé de 47 ans, avait cessé de vivre au moment où deux ambulances de la police locale de Neuchâtel arrivèrent sur les lieux. Son corps a été transporté à la morgue de l'hôpital des Cadolles. Sa femme Liliane, 45 ans, a été transportée à l'hôpital de la Providence, avec sa fille Chantal, 11 ans, grièvement blessée, souffrant d'une violente commotion cérébrale.

Le jeune Marc-Henri Devries, 12 ans, a été hospitalisé à Pourtalès. Ses jours, comme ceux de sa mère, ne sont pas en danger.

L'automobile belge est pratiquement hors d'usage. La circulation sur les lieux du drame a été perturbée pendant près d'une heure, et ce en bonne partie par la faute de la centaine de curieux qui s'étaient agglomérés sur les trottoirs, en débordant sur la chaussée.

Les constats ont été dressés par la gendarmerie de Saint-Blaise, et on notait sur les lieux la présence du capitaine Stoudmann, commandant de la gendarmerie, et de M. Guye, juge d'instruction. Le constat de décès a été dressé par le Dr Bernouilli, de Saint-Blaise.

Cette tragédie due entièrement à l'inattention du conducteur belge, a provoqué maints commentaires à Saint-Blaise. Ne conviendrait-il pas, par exemple, de replacer le signal «stop» qui se trouvait originairement au débouché de la route de Berne sur la RN 5 ? Il a été remplacé par le signal « Cédez le passage », auquel bien des automobilistes accordent trop peu d'attention. Moins impératif que le « stop », il est encore contredit par l'apparente priorité de droite dont on peut croire bénéficier en arrivant de Thielle à Saint-Blaise.

A.B.

MIRACLE AU QUAI DE CHAMP-BOUGIN

Une voiture coupée en deux : les deux occupants blessés

C'est un véritable miracle qui s'est produit hier soir au quai de Champ-Bougin. Une voiture conduite par M. Guy Aiglon, âgé de 26 ans, Français, domicilié à Orbe (VD), circulait peu après 23 heures sur la RN 5 en direction de Serrières. A la hauteur de l'immeuble No 30, la chaussée étant mouillée et la visibilité restreinte, le conducteur perdit la maîtrise de sa machine qui monta sur la berme. Tout l'avant du véhicule, à la hauteur du pare-brise, fut coupé net et fut retrouvé une dizaine de mètres plus loin alors que le reste de « l'auto » restait sur la berme.

Le conducteur et son passager, M. Denis Curty, 18 ans, domicilié à Yverdon, ont été transportés en ambulance à l'hôpital de la Providence. Ils souffrent de coupures et probablement de commotions.

Inutile de préciser que la voiture est hors d'usage !

Deux photos qui se passent de commentaires.

(Avipress - J.-P. Baillod)

Serrières

Un tram accroche une voiture

Une voiture française sortait hier vers 17 h 10 du parc de la Brunette, côté terrains de Xamax. Elle s'est arrêtée au « stop » devant la ligne du tram mais en est repartie tout de suite. La conductrice n'a pas aperçu le tram venant de Neuchâtel. Celui-ci a traîné la voiture sur six mètres. Pas de blessé, mais des dégâts.

Quand un Neuchâtelois prend des photos à Berne...

On ne saurait trop souligner avec quel soin la police fédérale et la « Criminalpolizei » bernoise veillent sur la sécurité des ambassades étrangères en Suisse. Que diable ! Les terroristes qui sabotent, plastiquent et mitraillent un peu partout dans le monde pourraient un jour passer les frontières d'Helvétie pour exercer chez nous leurs redoutables méfaits.

Repaire traditionnel d'espions de tout crin, la Suisse se doit aussi de maintenir leurs activités dans les strictes limites du bon goût ; elle ne s'en fait pas faute, si l'on juge par l'anecdote suivante.

A fin juin, un petit garçon en trottinette avait été grièvement blessé par une voiture, à Berne, Kollerstrasse. L'enfant était assuré auprès d'une compagnie qui, ne voyant pas venir le rapport des policiers ayant procédé au constat, chargea un de ses inspecteurs de sinistre de mener une petite enquête.

L'inspecteur se rendit donc dans la Ville fédérale, parqua sa voiture et prit quelques photos des lieux de l'accident. Puis il regagna Neuchâtel. Quelle ne fut pas sa surprise, un ou deux jours plus tard, de recevoir à six heures du matin, un coup de téléphone ayant à peu près la teneur suivante :

— Ici, la police de sûreté. Nous devons mener une enquête à votre sujet. Auriez-vous l'obligeance de passer à nos bureaux dès huit heures, ce matin ?

Toute demande de renseignements supplémentaires se heurtant à un refus poli mais ferme, l'inspecteur d'assurances se rendit rue de la Balance, où il s'entendit dire qu'on avait reçu un « télex » de la Criminalpolizei de Berne, qu'on l'avait vu prendre des photos, Kollerstrasse, dans des circonstances bizarres, et qu'on aimerait bien savoir pourquoi.

L'inspecteur de sinistres n'eut aucune peine à se « disculper », mais dut tout de même montrer le dossier qu'il avait rassemblé à un policier qui l'accompagna à son bureau.

L'explication de l'histoire est enfantine : la Kollerstrasse se trouve en plein quartier consulaire... et on y trouve notamment l'ambassade des Pays-Bas !

A.B.

La chasse s'ouvrira le 2 septembre

Le Conseil d'Etat neuchâtelois vient de publier l'arrêté concernant l'exercice de la chasse pendant la saison 1968-1969. Sans grands changements par rapport à l'an passé, cet arrêté modifie pourtant la liste des lieux où il sera partiellement interdit de tirer le chevreuil. Au Val-de-Ruz, en particulier, où des nombreuses pertes avaient eu lieu lors de la dernière saison de chasse, la chasse au chevreuil femelle (chèvre) sera interdite du 21 octobre au 2 novembre.

Les premiers Nemrods à prendre la piste seront les titulaires du permis B, qui exerceront leurs talents du 2 au 30 septembre. Les titulaire du permis A battront la campagne dès le 2 octobre, avec les restrictions suivantes : la chasse à la perdrix grise sera ouverte les lundis, mercredis et samedis d'octobre, ainsi que le 2 novembre ; le coq faisan et le coq du grand tétras se feront tirer du 2 au 31 octobre, le chevreuil mâle du 2 octobre au 2 novembre, le chevreuil femelle du 21 octobre au 2 novembre ; d'autres espèces de gibier (sanglier, lièvre, écureuil, blaireau, renard, chat retourné à l'état sauvage, etc.) pourront être chassés du 2 octobre au 16 novembre.

Le permis C s'étendra du 9 décembre au 31 janvier. Enfin, la chasse au chamois, subordonnée à la possession d'un permis spécial (permis F), donnant droit à un seul chamois, sera ouverte du 9 au 21 septembre.

Il sera interdit de tirer cette année le cerf, la marmotte, le lièvre pesant moins de 3 livres, le petit coq de bruyère et le faisan vénéré, tandis que la chasse à la poule faisane sera interdite au sud de la ligne de chemin de fer Yverdon - Bienne.

Comme ces dernières années, les chasseurs n'auront droit qu'à un seul chevreuil (chèvre ou brocart).

Les chasseurs peuvent demander à la chancellerie d'Etat la liste exacte des réserves naturelles, permanentes, à volets et temporaires.

Notons encore que les titulaires du permis A auront la possibilité d'essayer leurs chiens à partir du 9 septembre.

La plus belle affiche

de la plus belle des fêtes...

DIABLEMENT originale, jeune surtout, ocre et vermillon sur fond blanc, c'est l'une des plus belles affiches de la fête. Le héraut d'André Oppel n'attend plus qu'un signal pour aller battre le rappel de tous ceux qui aiment Neuchâtel, ses vins et les deux journées de l'automne qu'une pieuse coutume leur dédie. Cette année, le soin de créer l'affiche et la bannière revenait au graphiste d'Hauterive, dont la patte et le talent se sont déjà manifestés, et d'une façon plus que voyante, dans plusieurs cortèges. Le père de la locomotive géante de 1966 fut aussi celui, l'an dernier, d'un merveilleux « show-boat » fleurant bon le Sud, regorgeant de romantisme, de balles de coton et de musique de jazz.

André Oppel, 40 ans et une moustache de tabac blond, sacrifiera une fois encore au genre américain. Le thème du cortège des prochaines vendanges, cette balade autour du monde, n'avait qu'un geste à faire pour le prendre par le bras et c'est déjà un « Triomphe dans la 5me avenue » que présentera le graphiste cette année. L'idée ? Ces accueils triomphaux, aussi forts en gueule qu'en couleurs et avec pluie de confetti, que New-York réserve aux plus célèbres. Des fenêtres d'un building de quatre mètres de haut promené par une voiture au gabarit du cru, une souffleuse crachera trois tonnes de rubans de papier. Cet équipage sera entouré d'un essaim de footballeurs, casqués et l'épaule large, qui enverront leur balle ovale dans la foule avec, please, prière de la leur rendre...

D'André Oppel, on verra aussi un pittoresque « Safari africain ». Derrière des bouquets de roseaux, une dizaine d'animaux permettront aux occupants d'une jeep, tous Yankees dûment chaperonnés par une agence de voyages, d'utiliser des kilomètres de pellicule.

— Pourquoi toujours ces thèmes américains ?

Il ne répond pas tout de suite que le sang d'un grand-père né à New-Haven (Connecticut) coule toujours dans ses veines.

— ... parce que ce sont les plus spectaculaires et parce qu'ils se prêtent le mieux à la caricature.

Pour l'instant, André Oppel cherche quatre calandres de Buick pour habiller le devant d'une autre qu'il construira, septembre venu, sous le hangar providentiel du Nid-du-Crô. Si, par hasard, vous saviez où en trouver...

Cl.-P. Ch.

● DEPUIS plusieurs années, la musique d'honneur du cortège était une musique militaire étrangère. Il y eut ainsi la France, la Grande-Bretagne, l'Ecosse ou le Canada. Cet automne, pour la première fois, Neuchâtel applaudira une musique militaire suisse et ce sera également la première fois que cette phalange officielle, la Musique d'armée, participera à une manifestation ne se déroulant pas devant le Palais fédéral. Créée en 1957, par le département militaire fédéral, la Musique d'armée a pour habitude, en effet, de jouer lors de cérémonies officielles se déroulant à Berne, notamment lors de la réception de souverains et chefs d'Etat étrangers.

Cette musique d'harmonie comprend soixante sous-officiers musiciens, trompettes et tambours recrutés dans les fanfares de régiments et bataillons bernois. L'adjudant H. Honegger la dirige et elle se produit en tenue d'ordonnance avec une seule fantaisie : des gants blancs !

● PARMI les musiques qui défileront avec le cortège, on note déjà la participation de celles de Lucerne, Granges, Lausanne, Soubey et Genève.

● POUR assurer le déroulement sans à-coups du cortège, les responsables ont pris d'importantes mesures. Châssis neufs, pneus neufs, batteries chargées : un commissaire muni de pouvoirs spéciaux supervisera la construction des chars qui devront répondre à des exigences très strictes concernant notamment les dimensions, et ceci à cause des virages ! Sur tout le parcours seront installés des postes de contrôle radio qui resteront en liaison permanente avec une centrale. Ces permanences seront assurées par des soldats des troupes de transmission.

● DEUX attractions à ne pas manquer : les majorettes de Nîmes et la Musique militaire de Colombier qui présentera un numéro humoristique.

● ENFIN, pour faire patienter les spectateurs de la rue des Beaux-Arts et des quais, différents groupes musicaux se produiront dans ce secteur, groupes qui seront incorporés dans le cortège au second tour.

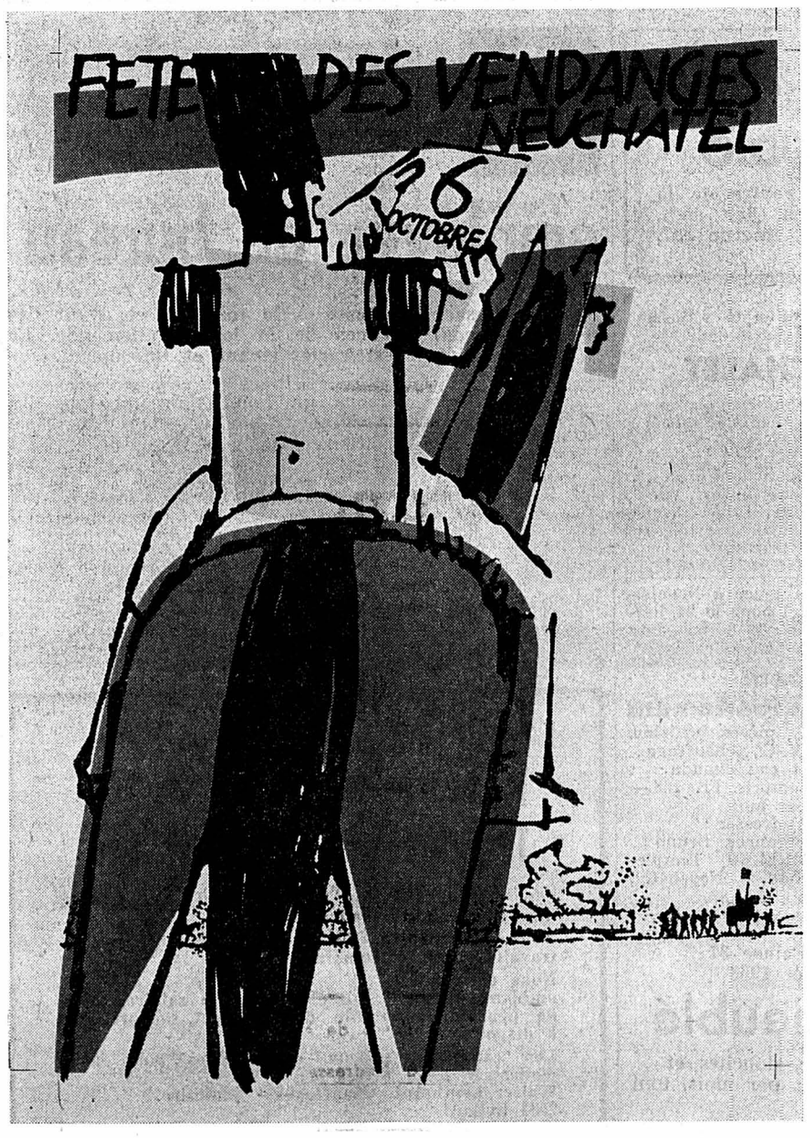

VAL-DE-RUZ

Sur la route des Bugnenets

Perte de maîtrise : violente embardée

(c) Mardi soir, M. J.-P. B., domicilié à Neuchâtel, circulait sur la route cantonale des Bugnenets, en direction de Neuchâtel. Arrivé dans le virage situé à proximité du restaurant Cuche, à la suite d'un excès de vitesse, il a perdu le contrôle de sa voiture, qui est sortie de la route à gauche, après quoi elle a fait un tonneau et s'est ensuite immobilisée sur le toit à une quinzaine de mètres de la route. Le conducteur n'a pas été blessé. L'automobile a subi d'importants dégâts.

Il faut noter que l'accident s'est produit sur une zone de chantier où la chaussée est très glissante, et où la plupart des automobilistes ne tiennent pas compte de la signalisation les invitant à ralentir.

CHÉZARD

Un chien tué

(c) Hier à 12 h 30, M. F. P., de Fontainemelon, circulant au volant de son auto, sur la route cantonale à Chézard, a heurté un chien qui s'était élancé subitement sur la route. La bête, appartenant à M. Werner Kramer, agriculteur, a roulé sous le véhicule et a été tuée sur le coup. L'automobile a subi quelques dégâts.

FONTAINES

Moteur en feu

(c) Hier à 12 h 30, M. W. B., de Neuchâtel, circulait au volant de son auto sur la route Engollon - Fontaines. S'étant arrêté à la décharge située entre ces deux localités, il a soudain remarqué de la fumée qui sortait du capot de son véhicule. Il a aussitôt alerté un garagiste de Fontaines, qui a pu maîtriser le sinistre au moyen d'un extincteur à poudre.

Le moteur est hors d'usage.

BOUDEVILLIERS

Nonagénaire

(c) M. Frédéric Jacot-Guillarmod, domicilié à Boudevilliers, a fêté ses 90 ans la semaine passée. Il a passé la plus grande partie de sa vie à l'étranger, principalement au Canada où il exerçait la profession de jardinier. Il est rentré en Suisse il y a une dizaine d'années.

TOUR DE VILLE

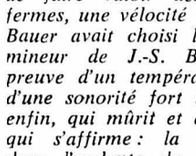

By night...

SAIT-ON qu'en 1967, les équipes d'entretien des services industriels ont procédé au remplacement de 2161 lampes de l'éclairage public, soit un coût total de plus de 15.000 francs ? Au cours de cette même année, de nombreux parcours ont été équipés d'une nouvelle installation, ces travaux ayant nécessité la pose de 52 lampes suspendues, 120 candélabres, 24 consoles et appliques.

ÉTÉ NEUCHÂTELOIS

L'OCN à la Collégiale

C'est devant un très nombreux public que l'OCN a donné son premier concert d'été. Les solistes de la soirée étaient Anne-Gabrielle Bauer, violoniste, et Daniel Grosgurin, violoncelliste. Ces deux musiciens contribuèrent au plaisir de l'auditoire, et ce, d'autant plus que l'orchestre les accompagna avec une souplesse constante. C'est par un Divertimento de Mozart, pour orchestre, que débuta cette intéressante soirée et l'on apprécia le style onctueux de l'andante, la séduction gracieuse des allegros. Dans le concerto en ré majeur de Tartini, M. Grosgurin témoigna d'une belle ampleur sonore, d'une technique sûre ; les belles cadences des allegros donnèrent au soliste l'occasion de faire valoir des coups d'archet fermes, une vélocité très poussée. Mlle Bauer avait choisi le concerto en la mineur de J.-S. Bach. Elle y fit preuve d'un tempérament chaleureux, d'une sonorité fort belle, d'un talent, enfin, qui mûrit et d'une personnalité qui s'affirme : la force expressive, dans l'andante, la belle aisance du jeu, dans l'allegro assai, firent grande impression sur l'auditoire ; ces jeunes solistes furent longuement applaudis. Ce charmant concert se termina par trois danses de Corelli ; l'orchestre souligna fort bien le style pompeux de la sarabande ; quant à la badinerie, gracieuse, malicieuse, jouée avec une finesse charmante, elle fut bissée avec enthousiasme, le public prouvant ainsi à l'orchestre, à son chef, E. Brero, son admiration.

M. J.-C.

Population

EN juin dernier, 50 naissances ont été enregistrées à Neuchâtel contre 46 l'année précédente à la même époque. En comptant les arrivées, c'est une augmentation de population de 524 personnes qui est ainsi enregistrée pour les mois d'avril, mai et juin derniers.

Recherches

JUSQU'AU 14 août, l'Institut d'anthropologie de l'Université de Genève, dont le directeur est M. Marc R. Sauter, professeur ordinaire à la faculté des sciences, a ouvert à Sion (Valais) un chantier de fouilles préhistoriques. Ces fouilles sont entreprises dans le cadre d'un programme de recherches subventionné par le Fonds national de la recherche scientifique.

Aux assistants et étudiants genevois se joignent des étudiants de l'Université de Neuchâtel, sous la direction de M. A. Gallay, assistant à l'Institut d'anthropologie de Genève, qui assure à Neuchâtel, à titre intérimaire, l'enseignement de l'archéologie préhistorique.

Rendons à César...

Une erreur s'est glissée dans la liste des lauréats du gymnase cantonal que nous avons publiée vendredi 12 juillet. Philippe Schœni, qui a obtenu le prix de l'association des anciens élèves du gymnase pour la meilleure moyenne de mathématiques, se trouve en section littéraire, et non pédagogique. Et Mlle Christiane Thomas (sect. pédagogique) a aussi remporté ce prix, ex aequo avec Mlle Guillemette Attinger.

Deux embarcations en péril au large de Saint-Blaise

Hier, la Société de sauvetage de Saint-Blaise est intervenue à deux reprises pour porter secours à des embarcations en péril. A 14 h 30, un grand voilier lesté s'est échoué parmi les blocs de granit formant la pointe de Marin. Le voilier avait heurté une pierre. Son moteur marin s'était arrêté car des cordages bloquaient l'hélice. Les navigateurs, M. et Mme Max Roth, de Valeyres-sur-Montagny, près d'Yverdon, faisaient des signes au moyen d'un drapeau rouge. Le canot de sauvetage put remorquer l'embarcation à l'abri du vent dans le port de Saint-Blaise.

A 16 heures, un petit canot moteur avec, à son bord, une famille biennoise se trouva en difficulté au large de la pointe de Marin. Le canot « Arance » du sauvetage de Saint-Blaise, se porta à son secours, embarqua les passagers et les déposa à la Tène. L'embarcation, elle, s'échouait sur la grève près du port de Marin.

A CRESSIER

Cambriolage nocturne dans un garage

Dans la nuit de lundi à mardi, un ou des individus ont pénétré par effraction dans le garage Schaller, situé en dehors du village de Cressier, en direction de Cornaux. Après avoir enfoncé une petite porte en tôle d'acier qui donne sur la place de lavage, ils sont entrés dans le garage. Là, ils se sont « amusés » avec la caisse-enregistreuse, cherchant, en tapant sur les touches, à provoquer l'ouverture. Etant parvenus à leurs fins, ils se sont emparés d'une somme évaluée à près de 120 francs. Mais, chose curieuse, ils n'ont pas emporté un superbe poste de radio, neuf, qui se trouvait à côté. La police de sûreté a ouvert une enquête.

FAN

Réception centrale :

Rue Saint-Maurice 4
Neuchâtel
Téléphone (038) 5 65 01

Compte de chèques postaux 20-178

Nos guichets sont ouverts au public de 8 heures à midi et de 13 h 45 à 18 h 10, sauf le samedi.

Tous nos bureaux peuvent être atteints par téléphone de 7 h 30 à 12 heures et de 13 h 45 à 18 heures. En dehors de ces heures, une permanence est ouverte, du dimanche au vendredi soir de 20 h 30 à 0 h 30. La rédaction répond ensuite aux appels jusqu'à 2 heures.

Délais de réception de la publicité :

Annonces

Les annonces reçues l'avant-veille à 17 heures peuvent paraître le surlendemain. Pour le numéro du lundi, les grandes annonces doivent parvenir à notre bureau le vendredi avant 9 heures et les petites annonces, le vendredi également avant 11 heures. Pour le mardi, le lundi jusqu'à 8 h 15.

Avis de naissance et avis mortuaires

Les avis de naissance et les avis mortuaires sont reçus à notre bureau jusqu'à 18 heures ; dès ce moment et jusqu'à 23 heures, ils peuvent être glissés dans la boîte aux lettres du journal située à la rue Saint-Maurice 4, dans le passage.

Réclames et avis tardifs

Les réclames doivent nous parvenir jusqu'à 15 heures. Passé ce délai et jusqu'à 23 heures, nous n'acceptons plus que des avis tardifs dont la hauteur est fixée au maximum à 50 millimètres et de 50 millimètres pour les réclames.

Délais pour les changements d'adresse (minimum 1 semaine)

la veille avant 8 h 30
Pour le lundi : le vendredi avant 8 h 30

Les changements d'adresse en Suisse sont gratuits. A l'étranger : frais de port en plus.

Tarif des abonnements

SUISSE :

1 an	6 mois	3 mois	1 mois
52.—	26.50	13.50	5.—

ÉTRANGER :

1 an	6 mois	3 mois	1 mois
90.—	46.—	24.—	8.50

Espagne, Turquie, Grande-Bretagne, Irlande, Yougoslavie et les pays d'outre-mer :

1 an	6 mois	3 mois	1 mois
95.—	52.—	27.—	10.—

L'EXPRESS

AVIS OFFICIELS

Ville de la Chaux-de-Fonds

La direction des Travaux publics, met au concours le poste d'

ARCHITECTE COMMUNAL

La préférence sera donnée à candidat de nationalité suisse, porteur d'un diplôme universitaire (EPZ ou EPUL), ayant une bonne formation **d'architecte-urbaniste** et quelques années d'expérience.
Traitement et conditions de travail selon règlement.
Entrée en fonction : au plus tard le 1er novembre 1968.
Offres avec curriculum vitae à adresser jusqu'au 5 août 1968, à la direction des Travaux publics, 18, rue du Marché, 2300 la Chaux-de-Fonds.

Direction des Travaux publics.

Ville de Neuchâtel

L'HÔPITAL DE LA VILLE AUX CADOLLES

cherche pour son office du personnel une

employée de bureau

Exigences : diplôme d'une école de commerce, certificat de capacité ou titre équivalent.
Connaissance de l'allemand et notions d'italien.
Doit être à même de travailler seule et avoir le sens de l'organisation.

Entrée en fonction : à convenir.

Les offres de service manuscrites, accompagnées d'un curriculum vitae et d'une photographie doivent être adressées jusqu'au 27 juillet 1968 à la direction des Services sociaux, hôtel communal, 2001 Neuchâtel.

Tribunal de police du district de Boudry

EXTRAIT DE JUGEMENT

Par jugement du 19 juin 1968, le Tribunal de police du district de Boudry a condamné Veuve André, né le 6 mai 1939, monteur-électricien, domicilié à Corcelles, Grand-Rue 58, à la peine de 7 jours d'emprisonnement sans sursis et aux frais de la cause arrêtés à Fr. 100.—, pour avoir conduit son automobile en étant pris de boisson (récidive) et provoqué un accident à Peseux le 11 mai 1968 (art. 31, 90, 91/1, 102 LCR).

La publication en extrait dudit jugement a de plus été ordonnée (art. 61 CPS).

AU NOM DU TRIBUNAL DE POLICE :

Le greffier : R. Richard secr. — Le président : Fr. Knoepfler suppl.-extr.

TRIBUNAL DE POLICE DU DISTRICT DE BOUDRY

Extrait de jugement

Par jugement du 19 juin 1968, le Tribunal de police du district de Boudry a condamné Gorgerat Jean, né le 11 janvier 1916, peintre, domicilié à Boudry, avenue du Collège 27, à la peine de 10 jours d'emprisonnement sans sursis, Fr. 200.—, d'amende et aux frais de la cause arrêtés à Fr. 130.—, pour avoir conduit son automobile en étant pris de boisson (récidive) et provoqué un accident sur la RN 5 à Colombier le 12 mai 1968 (art. 31, 34, 90, 91 et 100 LCR).

La publication en extrait du dit jugement a de plus été ordonnée (art 61 CPS).

AU NOM DU TRIBUNAL DE POLICE :

Le greffier : R. Richard secr. — Le président : Fr. Knoepfler suppl.-extr.

IMMEUBLES

La Conversion-sur-Lutry

Villas résidentielles Le Belvédère

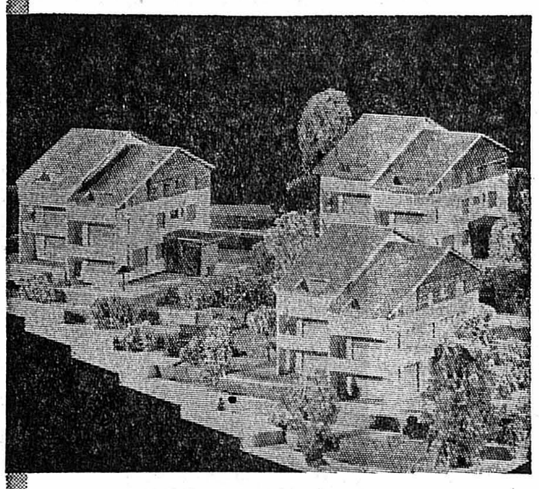

A vendre dans un magnifique cadre de vignes et de verdure, à deux pas de Lausanne, douze appartements répartis dans trois ravissantes villas jumelles. Magnifiquement exposés, plein sud, face au lac et aux Alpes de Savoie, tous les appartements bénéficient d'un ensoleillement total. Conception générale élégante et racée. Quatre appartements par villa, vastes pièces lumineuses, **isolation exceptionnelle,** aménagements et équipements ultra-modernes, un confort assuré pour la vie.

✱ **6 appartements de 5½ pièces sur deux niveaux, avec escalier intérieur et terrasse couverte de plain-pied dans la zone de verdure. Balcons.**
6 appartements de 2½ pièces d'une conception originale et de bon goût.
Places de parc, garage souterrain avec porte automatique et accès intérieur à chaque villa, place de lavage, buanderie moderne, caves, accès extérieurs dallés, zone verte et places de jeux. Un placement de haute valeur.

Renseignez-vous auprès de
SOSFINA SA, avenue de la Gare 10
1003 Lausanne, tél. (021) 22 61 73

A vendre à Cheyres près d'Estavayer-le-Lac à quelques mètres du lac,

chalet neuf

comprenant salle de séjour, 3 chambres à coucher, cuisine, W.C., douches, garage, terrasse couverte. Prix 49,000 fr.

Terrain communal en location, 600 m2 à —.50 le m2. Bail 99 ans.

Pour visiter, s'adresser à **Louis Perrin, constructeur, 1463 Chêne-Pâquier. Tél. (024) 512 53.**

A toute demande de renseignements, prière de joindre un timbre pour la réponse.

Feuille d'avis de Neuchâtel

Dem. à louer

URGENT, logement

3 pièces, région Serrières. Tél. 5 29 90, heures des repas.

A vendre pour cause imprévue belle grande

maison avec atelier

pour artisan. Horlogerie, petite mécanique. Adresser offres écrites à CH 4633 au bureau du journal.

Deux ÉTUDIANTS de Schaffhouse cherchent un
APPARTEMENT
à une ou deux chambres, à Neuchâtel (à partir du mois d'octobre).
Adresser offres à : E. Spleiss jun. Buchthalerstrasse 4. 8200 Schaffhouse. Tél. (053) 5 42 87.

La Feuille d'avis de Neuchâtel cherche pour un de ses rédacteurs

UN STUDIO

non meublé, au centre de la ville, à partir du 1er août. Téléphone 5 65 02, interne 227.

A LOUER

A louer dès le 24 août 1968, Rue Jaquet-Droz 2 (Bas du Mail) 1er étage

bel appartement

d'une grande chambre, cuisine, salle de bains, dépendances et place de parc. Loyer mensuel 225 fr. plus charges.

Régie immobilière et commerciale IMOCOM, Terraux 9, Neuchâtel. Tél. 5 48 33.

Bullet (Les Rasses)
A louer dans

CHALET

pour le mois de septembre, saison d'hiver ou à l'année, 1 appartement de 3 pièces, tout confort, vue magnifique. Piscine couverte et téléski à proximité.
Tél. (024) 2 46 18.

A louer à Neuchâtel pour le 24 juillet 1968 ou date à convenir

petit appartement

2 pièces, cuisine, W.-C., chauffage et eau chaude compris Fr. 168.— par mois.
S'adresser : Gérances Bruno MULLER, Temple-Neuf 4, Neuchâtel, tél. 5 83 83.

A LOUER
à la rue de l'Ecluse 37
dès le 24 juillet 1968

studio meublé

avec cuisinette, douches et W.-C. 280.— fr. par mois, tout compris.

S'adresser à : Fiduciaire Louis CRELIER, rue de l'Hôpital 19, 2001 Neuchâtel.

A louer tout de suite ou date à convenir

DÉPÔT de 115 m2

HANGAR de 45 m2

— quai de chargement
— proximité gare CFF
— quartier Vauseyon.

Pour tous renseignements, téléphonez à Martini & Rossi S.A., Meyrin/Genève No 41 22 50, interne 48.

OFFRES D'EMPLOIS ★ OFFRES D'EMPLOIS ★ OFFRES D'EMPLOIS

Entreprise distributrice d'équipements aérothermiques, y compris chauffage à gaz, à Zurich, cherche pour entrée à convenir

employé de commerce / mécanicien

ayant de bonnes connaissances mécaniques.

De préférence Suisse romand avec connaissances de l'allemand.

S'adresser à : RIWOSA S.A., Witikonerstrasse 80, 8032 Zurich.

Hôtel City, Neuchâtel

Famille H. Cadoni, cherche :

lingères
femmes de chambre
à l'heure ou au mois
garçon d'office

Tél. (038) 5 54 12, ou se présenter à la réception de l'hôtel.

Agence Citroën BMW NSU

On cherche

mécanicien sur auto

sérieux sachant travailler seul. Salaire intéressant, logement moderne à prix modéré à disposition. Entrée immédiate ou à convenir.

Faire offres écrites à Garage Central R. FAVRE, 2004 Peseux.

AMAG

Agence générale VW, Audi, Chrysler et Porsche cherche

Personnalités

avec expérience dans tous les secteurs de la branche automobile pour la reprise d'agences VW de moyenne importance, bien introduites et stables, situées aussi bien en Suisse alémanique qu'en Suisse romande.

Leurs anciens tenanciers, dont la renommée est excellente, se retirent de la vie active pour raison d'âge.

Les intéressés, disposant d'un certain capital et désirant se consacrer à cette activité, sont priés d'adresser leur offre écrite, avec curriculum vitae, à la maison

AMAG
AUTOMOBIL UND MOTOREN AG
Service après-vente
5116 Schinznach Bad

La Cité

cherche

personne

pour le contrôle et le marquage des marchandises.

Adresser offres à la direction de LA CITÉ, rue Saint-Honoré 10, Neuchâtel, tél. 5 44 22

Magasin de textiles de la ville cherche une

VENDEUSE

connaissant la branche et ayant l'habitude de la vente, sachant si possible l'allemand. Faire offres avec certificats sous chiffres EK 4614 au bureau du journal.

LA NEUCHATELOISE
Compagnie d'Assurances sur la Vie

cherche pour son service de secrétariat

une employée qualifiée de langue allemande

ou une employée de langue française, ayant de bonnes connaissances de l'allemand.

Il s'agit d'une place intéressante et variée pour une secrétaire active et consciencieuse.

Prière de prendre rendez-vous par téléphone au 5 74 44, interne 286.

SHELL

Pour notre bureau d'expédition à la raffinerie de Cressier nous cherchons jeune

employée de bureau

sachant écrire à la machine et ayant des connaissances de la langue allemande. Le travail est varié, vivant et intéressant.

Nous offrons un bon salaire et tous les avantages d'une grande entreprise moderne (p. ex. restaurant pour le personnel).

Les intéressées sont invitées à adresser leurs offres manuscrites avec les annexes habituelles à :

Shell Switzerland, dépt du personnel, 66, Bederstrasse, 8002 Zurich
ou à téléphoner directement à
Shell Switzerland, bureau d'expédition, 2087 Cornaux, tél. (038) 7 75 21.

On cherche

sommelière ou sommelier

connaissant si possible les deux services. S'adresser au (038) 7 94 51.

Pour notre rayon vente de propagande, nous cherchons encore
2-3 collaboratrices (parlant allemand et français) pour travail à domicile de 5 heures par jour. Articles avec facilités de vente et possibilités de gain au-dessus de la limite. (Pas de visites personnelles.) Condition : propre communication téléphonique.
Tous renseignements par **tél.** (064) 51 38 16 de **14 h à 17 h 30.**

FAN

CORCELLES

Nous cherchons un (e)

porteur (se) de journaux

pour la distribution de la « Feuille d'avis de Neuchâtel » dans le secteur nord de Corcelles.
Horaire : 6 à 8 heures.
Entrée en fonctions fin juillet.

Adresser offres à l'administration de la

FEUILLE D'AVIS DE NEUCHATEL
4, rue Saint-Maurice
2001 Neuchâtel
Tél. 5 65 01

Erismann-Schinz S.A. ETS. MONOREX

Manufacture de dispositifs amortisseurs de chocs, chatons combinés, rectifiés et fournitures pour l'horlogerie et l'appareillage

2520 LA NEUVEVILLE

Nous cherchons pour nos divers départements :

Dépt. mécanique

1 micromécanicien

pour la fabrication de petits outillages ;

1 manœuvre spécialisé

sur fabrication de fraises en métal dur (machine EWAG).

Dépt. étampes

1 faiseur d'étampes

pour petites pièces d'horlogerie.

Faire offres, téléphoner ou se présenter.
Tél. (038) 7 91 42.

Entreprise de moyenne importance cherche :

1 monteur sanitaire
1 monteur en chauffage

pour travail absolument indépendant dans immeubles locatifs et industriels.

Nous demandons :
travail propre, et camaraderie.

Nous offrons :
ambiance agréable, place stable, bon salaire, caisse de pension, possibilité d'avancement, appartement à disposition.

Les candidats sérieux et capables sont priés d'adresser leurs offres à :
Walter Leuthardt, Chauffages - Sanitaire.
2533 Evilard.
Téléphone (032) 2 49 52.

Nous cherchons

dessinateur-architecte

ayant quelques années de pratique pour l'élaboration de plans et détails de construction, devis, soumissions, éventuellement surveillance de travaux. Entrée immédiate ou à convenir.

Faire offres écrites avec prétentions de salaire, au **Bureau d'architecture Urscheler & Arrigo,** 3, Saint-Nicolas, **2000 Neuchâtel.**

1934 51

La technique évolue, les entreprises d'aujourd'hui se modernisent. De plus en plus, elles adoptent les calculateurs électroniques. C'est pourquoi vous devez penser à demain et prendre une décision. Vous pouvez devenir

PROGRAMMEUR

opérateur, tabulateur ou organisateur rapidement et sans connaissances spéciales préalables.
ORGANISATION COMPUTEX
Avenue Ruchonnet 14 - 1003 Lausanne

Saisissez cette occasion de vous renseigner (sans engagement et gratuitement) en nous retournant cette annonce.

Nom : Prénom :

Rue : Lieu : FN 12

Profitez de nos **Prix Discount** Vous gagnez de l'argent

des centaines **d'offres stupéfiantes - 100 TV** des grandes marques

SIEMENS - PHILIPS - LŒVE-OPTA - SCHAUB - GRÆTZ - ERRÈS - DUCRETET - THOMSON, etc.

SUPER DISCOUNT 60 % jusqu'à moins cher

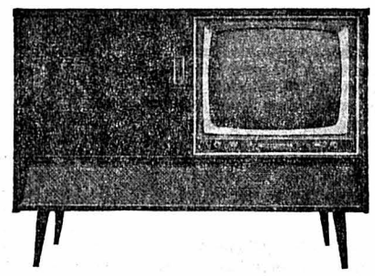

Lœwe-Opta, meuble combiné TV 5 normes, Suisse-France, radio et changeur de disques automatique, stéréo
Prix conseillé **2695.-**
Notre prix **1900.-**

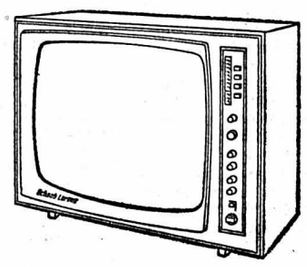

TV Schaub-Lorenz, 5 normes, Suisse, France, écran 59 cm, tube image antireflet, boîtier noyer poli foncé de luxe
Prix conseillé **1595.-**
Notre prix **1095.-**

OCCASIONS à partir de Fr. **95.-**

Radios de table
Disques
Transistors
Musicassettes
Hi-fi
Enregistreurs
Bandes magnétiques
TV portatives
Guitares
Accordéons
Musique à bouche
Flûtes

FRIGOS dès **249.-**

Machines à laver
Cuisinières électriques
Cuisinières à gaz
Appareils à raclette
Mixers
Aspirateurs
Cireuses
Machines à repasser
Friteuses
Rasoirs
Moulins à café
Ampoules
Radiateurs
Fers à repasser
Coussins électriques

Larges facilités de paiement

JEANNERET & Cº AU CONFORT MÉNAGER

3 immeubles Seyon 26-28-30 Neuchâtel — depuis 30 ans confiance et qualité

Poissons frais
recommandés cette semaine
palées et filets
du lac de Neuchâtel
Lehnherr frères
POISONNERIE Tél. 5 30 92
Place des Halles Neuchâtel

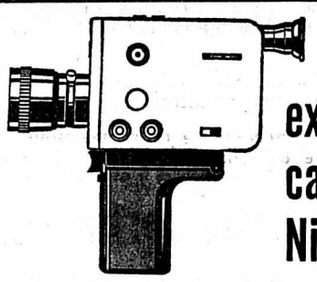

Les extraordinaires caméras Nizo Super 8

S 8 L (power-zoom 8-40 mm) **810.–**
S 8 T (power-zoom 7-56 mm) **1095.–**

Faites-vous présenter les nouveaux modèles S 80 et S 56 chez votre spécialiste aux prix « Discount »

PHOTO AMERICAIN
Vis-à-vis de la Poste Neuchâtel

Pour vous dépanner combien vous faut-il :
500
1000
2000 fr.
?
rapidement et sans formalités ?
Alors envoyez ce coupon à la Banque de Prêts et de Participations sa
11 rue Pichard
1003 Lausanne
Tél.(021) 22 52 77
Nom et prénom :

Adresse exacte :

FAN

La batterie
qu'il vous faut, vous la trouverez à des conditions encore jamais vues chez Accus Borel,
Peseux,
Meuniers 7 a. Tél. 8 15 12 ou 6 31 61.

LE BON FROMAGE
POUR FONDUE
chez
H. MAIRE
Rue Fleury 16

SOLDES SENSATIONNELS

PARAPLUIES
à prix très réduits
Profitez de ces occasions exceptionnelles
Biedermann
Neuchâtel

A vendre une chienne
Bouvier Bernois
6 mois.
S'adresser :
Paul Roulin,
tél. (038) 9 70 40,
à Travers.

A vendre
un complet homme 100 fr. et un paletot 50 fr., en bon état, très peu porté.
Gilbert Leuba,
2108 Couvet, Gare 2.

A vendre
superbe caniche (mâle), 4 mois, Fr. 250.—
Mme Bapst,
Chevrilles,
tél. (037) 38 16 21.

Profitez de vos vacances

Ne craignez pas la chaleur. Nos locaux d'exposition sont climatisés !

Nous avons préparé spécialement pour vous, sur 6 étages, une exposition incomparable de beaux meubles, modernes, classiques et de style.

Meubles Meyer vous offre

UN CHOIX DE MEUBLES UNIQUE EN SUISSE ROMANDE

du plus simple au plus luxueux. Des centaines de mobiliers complets, chambres à coucher, salles à manger, salons, meubles-parois, petits meubles, literies, etc.

meubles meyer

NEUCHÂTEL - Fbg de l'Hôpital, tél. (038) 5 75 05

Beau choix de cartes de visite à l'imprimerie de ce journal

à tout travail ménager... ...un appareil AEG

Feuilleton de la « Feuille d'avis de Neuchâtel »

Sylvia hérite un mari...

par 22

ROSE BURGHLEY

Traduction de Marjolaine

— Je me sens un peu poussiéreuse et j'aimerais me laver... si cela ne vous ennuie pas d'attendre... naturellement.

— Non, cela ne m'ennuie pas.

Eunice se versa une boisson et jeta un coup d'œil à son frère. David sortit dignement de la pièce. Eunice murmura en décochant un long regard à Pierre.

— Je vois que mon pouvoir de persuasion a échoué. J'espérais que nous passerions ensemble une agréable soirée et David partageait cet espoir. Mais je suppose qu'il faut tenir compte de l'impatience des amoureux.

La sécheresse de son ton amena une légère rougeur sur les joues de Sylvia. Elle avala son verre et s'enfuit précipitamment de la pièce. Elle ne se sentait jamais à son aise avec Eunice à présent et en dépit de l'agressive générosité de cette dernière, elle attendait avec impatience le moment où elle pourrait quitter High Cross.

A la pensée de se retrouver en tête à tête avec Pierre, tout son être tremblait. Elle passa une toilette fraîche, le cœur soudain plein de joie. Pierre voulait l'avoir toute à lui, il avait insisté pour l'emmener à Trelas ! Ses mains tremblaient tellement qu'elle du s'y reprendre à plusieurs fois pour monter la fermeture éclair de sa robe. Elle décida de réduire son maquillage au minimum, de peur que le fard ne nuise à son charme naturel.

Elle portait une robe lavande très simple mais charmante, elle posa sur ses épaules, une écharpe de dentelle aussi légère que les ailes d'un papillon et descendit. Sa chevelure formait un casque brillant de la teinte d'une primevère.

(Copyright Miralmonde)

Assise sur le bras d'un fauteuil, Eunice fumait une cigarette. Pierre lui tournait le dos et regardait par la baie. Pourtant, ils conversaient, car Sylvia avait perçu le murmure de leurs voix avant de pénétrer dans la pièce.

Eunice lui lança un regard d'admiration voilée et fit observer.

— Vous êtes bien jolie, ma chère. Pierre, ne pensez-vous pas que nous avons effectué une remarquable transformation ? Vous n'aurez plus besoin d'avoir honte de votre petite fiancée.

Il se retourna d'un bond et regarda intensément Sylvia, il ne s'adressa pas à elle, mais répondit à Eunice d'un ton cassant.

— Sylvia n'a jamais été une femme dont on pouvait avoir honte, même lorsqu'elle jouait très consciencieusement le rôle de demoiselle de compagnie d'une vieille dame !

Arrivé sur les marches de la terrasse, il glissa sa main sous le coude de la jeune fille et l'entraîna vivement vers sa voiture. Elle s'installa près de lui et ils roulèrent dans la gloire du couchant qui dessinait un sillon à travers la mer. Ils ne prononcèrent pas un mot, leur silence leur semblait à tous deux avoir autant de prix que le calme de la soirée.

Sylvia avait l'impression que quelque chose de pur et de fragile comme du cristal les unissait et qu'il suffirait d'une malencontreuse vibration pour le briser. Pierre, dont les mains brunes serraient le volant, tournait légèrement vers sa compagne, sa tête à la chevelure brillante tout en gardant les yeux fixés sur la route. Pierre était, de nouveau, près d'elle, après une semaine d'absence, si près qu'elle avait une envie folle de le toucher. Pourtant, elle n'osait bouger... de peur de briser l'enchantement, de rompre le charme qui les unissait. Et puis, si Pierre le ressentait comme elle-même le ressentait, tout contact physique était superflu, en cet instant, où ils grimpaient la falaise dominée par la masse blanche de Trelas.

Une fois le manoir en vue, Pierre déclara :

— Vous avez été absente longtemps, Sylvia.

— Une semaine.

— Oui, mais elle fut très longue... du moins elle m'a paru telle.

— Un soir... vous avez téléphoné.

— Oui, et vous étiez sortie ! Vous êtes-vous bien amusée ?

Elle secoua si énergiquement la tête, que bien qu'il ne la regardât pas, il perçut nettement le tremblement qui l'agitait.

— Non, je ne me suis pas réellement amusée, mais j'avais tant de choses à faire et Eunice a insisté pour m'offrir une quantité de toilettes. J'ai dû subir d'innombrables essayages et le soir venu, nous allions dîner dehors et passer ensuite la soirée au théâtre ou dans un lieu de plaisir. Eunice s'est montrée très généreuse... mais je suis fort embarrassée... je n'aimerais pas lui laisser payer tout ce que nous avons acheté.

— Ne vous tourmentez pas, nous réglerons cela plus tard. Ce que j'aimerais savoir c'est si la venue de David vous a fait plaisir.

Elle garda le silence. Elle aurait voulu lui répondre que c'était sa venue à lui qu'elle désirait et non celle de Pentland, mais les mots ne purent sortir des ses lèvres. Elle était trop troublée par sa présence, trop peu sûre de ses sentiments pour elle, pour lui faire un semblable aveu. Pierre reprit d'une voix dure.

— Eh bien ! vous a-t-elle fait plaisir ?

De nouveau, elle branla la tête.

— Pas particulièrement, sa compagnie est agréable, je l'ai toujours trouvée agréable, mais j'espérais... j'espérais que vous téléphoneriez de nouveau.

Une des mains lâcha le volant et vint serrer les doigts tremblants. Il avoua avec une surprenante simplicité.

— J'en mourrais d'envie, mais ne voulais pas vous importuner. J'avais un désir fou de vous rejoindre à Londres, et je me suis abstenu pour la même raison.

— Oh ! murmura-t-elle.

Il tourna légèrement la tête et leurs regards se rencontrèrent. Un éclat animait les traits délicats et les longs cils palpitèrent.

— Votre présence m'aurait rendu la semaine supportable... en fait... cela l'aurait complètement transformée.

Les doigts de Pierre serrèrent ceux de Sylvia avec une soudaine passion.

— Dans ce cas, je ne vous laisserai plus jamais vous rendre seule à Londres ! Ou en compagnie de quelqu'un d'autre que moi !

Sylvia retrouva Trelas tel qu'il lui était apparu le soir de son retour de Truro, mais aujourd'hui l'atmosphère intérieure était joyeuse. Burton, visiblement heureux de la revoir, s'inclina cérémonieusement comme un domestique bien stylé qu'il était. Ensuite, d'un geste impulsif, il tendit la main à la jeune fille.

— Bon retour à Trelas, Mlle Meredith. Monsieur Pierre m'a dit que vous alliez vous marier !

Le majordome prononça ces mots comme si c'était la meilleure nouvelle qu'il eût apprise depuis longtemps.

Sylvia rougit délicieusement et sourit, un subit bonheur illuminant ses traits.

— Cela vous fait plaisir, Burton ? demanda-t-elle doucement. Vous resterez avec nous à Trelas, n'est-ce pas ?

— Si vous le désirez, mademoiselle, répondit le vieillard. Je ne souhaite pas quitter le manoir, je n'ai jamais souhaité le quitter, bien que ma regrettée maîtresse m'ait laissé suffisamment d'argent pour que je me repose si l'envie m'en venait. (Il passa une main sur ses yeux) C'était une si bonne maîtresse, et j'ai été longtemps à son service.

— C'était aussi une bonne tante, murmura Pierre en conduisant Sylvia à travers le hall vers la porte de l'immense salon au tapis d'Aubusson.

Burton avait disposé artistiquement des roses du jardin sur la table d'acajou de la salle à manger et la pièce était délicatement parfumée lorsque les jeunes gens y pénétrèrent. Sur le buffet, l'argenterie géorgienne étincelait, le vin fin tremblait dans les verres et la profonde paix de la salle donna à Sylvia l'impression qu'elle arrivait au terme d'un long voyage solitaire. En regardant autour d'elle, elle s'aperçut que sa vie jusqu'ici avait été solitaire... et maintenant, il y avait Pierre et cette merveilleuse demeure qui serait leur foyer à tous les deux ; il n'y avait plus aucune raison pour qu'elle connût, de nouveau, la solitude... si Pierre le voulait bien, s'il trouvait assez de satisfaction en sa compagnie pour compenser la perte des autres choses : sa liberté, l'existence auquel il était habitué !

(A suivre.)

CHRONIQUE DU VAL-DE-TRAVERS

114me ANNÉE DU COURRIER DU VAL-DE-TRAVERS

La crise du théâtre au Val-de-Travers

On a beau faire des efforts méritoires — telle la Société d'Emulation de Couvet, la saison dernière — ils ne trouvent pas souvent un large écho, dans le domaine du théâtre, au Val-de-Travers.

Dans une salle de 600 places, avoir le quart ou le tiers des spectateurs, cela en dit long sur l'abandon du grand public pour l'art dramatique.

Cette situation est malheureuse, car si l'on s'engoue trop vite pour certaines vedettes de pacotille du disque et de l'écran, on devrait réaliser la chance — et la saisir — de pouvoir applaudir en chair et en os des comédiens au métier sûr, soucieux de satisfaire les plus exigeants, de communier avec eux dans le culte des maîtres de la littérature.

UN ESPRIT SAIN...

Il y a plusieurs raisons à cette carence des spectateurs. Sans doute la télévision en est-elle une. Le sport une autre, car la jeunesse, dans sa large majorité, préfère un terrain de football, les gradins d'une patinoire, à une salle de spectacles.

Pourtant, les uns et les autres, au lieu de s'exclure, se complètent fort bien pour ceux dont les préoccupations du corps et de l'esprit forment un tout harmonieux.

Récemment, une société fleurisane avait mis sur pied un grand gala de variétés, populaire et de classe. Les espoirs des organisateurs n'ont pas été comblés dans une bonne mesure. Et le président de l'Union des sociétés locales l'a relevé : Si le public fait par trop défaut en de telles occasions, on se demande de quoi il se satisfait.

ET AILLEURS ?

Quand on entend des personnes âgées évoquer les tournées d'antan à Fleurier, leurs triomphes, on doit le constater hélas, le niveau culturel du Suisse moyen est en régression. De l'ère artistique on a passé à celle du moteur.

Bouder le théâtre n'est pas particulier au Vallon. Un imprésario nous le disait récemment :

— Si sur 14,000 habitants, on en réunit encore 200, cela représente une proportion de 1,4 %. Dans une ville de 140,000 âmes où les moyens de transports ne posent pas de problèmes, en grouper 2000 devant une scène serait un événement...

Les sociétés organisatrices de chez nous ont certes une mission culturelle à remplir. Elles ne peuvent toutefois pas tenir compte de la relativité des pourcentages. Car les troupes ne sont pas payées en fonction de ce critère, sinon elles n'iraient pas bien loin.

Et les groupements à but culturel ne doivent tout de même pas — indépendamment du fait qu'ils sont mal récompensés dans leurs louables entreprises — vider leur caisse en jouant à peu près certainement sur un mauvais coup de dé...

G. D.

FLEURIER

Le disparu est retrouvé

(c) Nous avions signalé, dans un précédent numéro la disparition d'un jeune Italien, Guiseppe Rondino, âgé de 15 ans qui, le 5 juillet dans l'après-midi, avait quitté la cantine Facchinetti à Fleurier, où il était occupé en qualité d'aide-cuisinier. Il y a une semaine, la police cantonale faisait diffuser par la radio son signalement.

Nous apprenons que Guiseppe Rondino a été retrouvé. Il travaille dans un hôtel de Lugano!

COUVET

Démission d'un conseiller général

(c) Pour raison de santé, M. Georges Etienne, conseiller général socialiste, a donné sa démission de l'autorité législative de Couvet. Pour le remplacer, le Conseil communal a proclamé élu M. Joseph Rudaz, premier des suppléants de la liste socialiste des élections des 18 et 19 mai derniers.

LE LOCLE • LA CHAUX-DE-FONDS MONTAGNES LA CHAUX-DE-FONDS • LE LOCLE

Le tour de Suisse en auto-stop ...ou deux Loclois à l'aventure

Durant leurs vacances, Philippe Richardet et Bernard Uhlmann, deux jeunes employés de commerce de 19 ans, ont préféré partir à la découverte de la Suisse au lieu d'aller se bronzer sur les plages italiennes ou espagnoles. Comme ils viennent tous deux de terminer leurs apprentissages, ils n'avaient évidemment pas assez d'argent pour pouvoir s'offrir un beau voyage en car ou en train. C'est pourquoi ils ont choisi l'auto-stop.

Les deux jeunes Loclois étant bien habillés et ne ressemblant en rien à des hippies, ils ont bénéficié d'une large audience auprès des automobilistes. Partis mardi passé de la Mère commune des Montagnes, ils se retrouvaient le soir même à Lausanne après s'être arrêtés à Neuchâtel et à Genève. Le second jour, ils aboutissaient à Tenero après avoir passé à Sion, Domodossola, Centovalli (Italie) et Locarno. Au cours des jours suivants, ils découvraient successivement Lugano, Saint-Moritz, Sarganz, Schmerikon, Vaduz (Liechtenstein), Feldkirch (Autriche), Saint-Gall, Zurich, Bâle, Liestal, Soleure et Bienne.

Le problème le plus important pour Philippe Richardet et Bernard Uhlmann était bien sûr de trouver un gîte pour la nuit. Le premier jour, ils ont dû se contenter de dormir sous un pont à la belle étoile. A Tenero, ils ont pu profiter de l'étanchéité d'un camion désaffecté. Par la suite, ils ont chaque fois rencontré des amis ou de la parenté qui les ont hébergés.

Pour parcourir les 1300 kilomètres de leur périple, les deux employés de commerce n'ont eu recours qu'à une trentaine de voitures, ce qui représente une étape de plus de 40 kilomètres par véhicule. Ils ont voyagé aussi bien dans de mini-voitures que dans des engins dignes d'un roi du pétrole.

Au cours de leur voyage, Philippe Richardet et Bernard Uhlmann ont notamment pu contempler les plus grands lacs de Suisse : Léman, Lugano, Majeur, Constance, Zurich, Bienne et Neuchâtel. Seul le lac des Quatre-Cantons ne figurait pas sur leur itinéraire. De plus, ils ont franchi plusieurs cols et découvert de multiples paysages.

A leur retour au Locle, les deux autostoppeurs étaient fatigués mais heureux. On les comprend et on souhaite que d'autres jeunes renouvellent une telle expérience, à la fois agréable et enrichissante. R. Cy

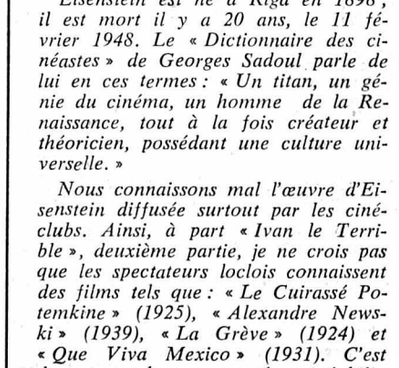

Bernard Uhlmann (à gauche) et Philippe Richardet.
(Avipress - R. Cy)

AUJOURD'HUI DANS LES MONTAGNES

● A LA CHAUX-DE-FONDS

CINÉMAS. — **Corso :** « Le Canard en fer blanc ».
Plaza : « Opération Caprice » - « Règlement de compte à San-Angelo ».
Autres cinémas fermés.

PHARMACIE D'OFFICE : Jeudi, vendredi, samedi : Coopérative, L.-Robert 108. Dimanche à mercredi : Burki, Ch.-Naine 4 a. Dès 22 h No 11.

MÉDECIN D'OFFICE : 2 10 17. Main tendue 3 11 44.

EXPOSITIONS : Musée d'horlogerie rénové ; Musée des beaux-arts ; Musée d'histoire naturelle ; Musée d'histoire ; Galerie d'art du Manoir.

● AU LOCLE

CINÉMA. — **Lux,** 20 h 30 : Les Deux Orphelines.

PHARMACIE D'OFFICE : Breguet.

PERMANENCE MÉDICALE ET DENTAIRE : votre médecin habituel.

LA CHAUX-DE-FONDS

Priorité de droite

(c) Hier à 13 h 35, un automobiliste loclois, M. G. F., circulait dans la rue Jean-Paul-Zimmermann. Arrivé à la croisée de la rue de la Serre, il ne respecta pas la priorité de droite et tamponna une voiture conduite par M. M. R., de la Chaux-de-Fonds. Dégâts.

M. Augsburger nouveau chancelier communal

Le Conseil communal de la Chaux-de-Fonds, dans sa séance du 10 juillet, a nommé en lieu et place de M. Maurice Payot, ancien chancelier, nommé conseiller communal, M. Charles-Henri Augsburger, licencié en sciences économiques.

Précisons que le nouveau chancelier est président du groupe des Montagnes des jeunesses socialistes. Il était, jusqu'à sa nomination, conseiller général.

Nommé à l'hôpital de Sion

Un chirurgien-chef a été nommé à l'hôpital de Sion. Il s'agit du Dr Charles-André Richon, de la Chaux-de-Fonds, ancien chef de clinique de l'Université de Lausanne. Le titulaire est le fils de l'ingénieur Richon, qui œuvra longtemps à l'Alusuisse, à Chippis.

Etat civil de la Chaux-de-Fonds du 17 juillet

Naissance : Lingg, Pierre-Alain, fils de Bernard et de Anne-Marie-Elisabeth, née Nussbaum.

Promesses de mariage : Montandon-Clerc, Jean-Louis, relieur, et Ummel, Dora-Suzanne ; Perrin, Pierre-Denis, constructeur, et Ryser, Françoise.

Décès : Hirsch, Lilli-Emilie, institutrice retraitée, née le 6 décembre 1889, célibataire, dom. Sorbiers 15.

SUR LES ÉCRANS LOCLOIS

VOUS AVEZ VU...

Octobre

Film russe réalisé par Serge Mikhaïlovitch Eisenstein.

Eisenstein est né à Riga en 1898 ; il est mort il y a 20 ans, le 11 février 1948. Le « Dictionnaire des cinéastes » de Georges Sadoul parle de lui en ces termes : « Un titan, un génie du cinéma, un homme de la Renaissance, tout à la fois créateur et théoricien, possédant une culture universelle. »

Nous connaissons mal l'œuvre d'Eisenstein diffusée surtout par les ciné-clubs. Ainsi, à part « Ivan le Terrible », deuxième partie, je ne crois pas que les spectateurs loclois connaissent des films tels que : « Le Cuirassé Potemkine » (1925), « Alexandre Newski » (1939), « La Grève » (1924) et « Que Viva Mexico » (1931). C'est donc une chance pour les cinéphiles loclois d'avoir pu aller voir « Octobre ».

Les quelques dizaines de spectateurs qui étaient présents lors des deux représentations de samedi et dimanche ont quitté la salle obscure avec des sentiments mélangés. En fait, venus assister à une leçon d'histoire relatant les dix jours qui bouleversèrent le monde, ils n'ont pas compris grand-chose.

Effectivement, « Octobre » n'eset pas un film didactique, du moins pas du genre auquel nous sommes habitués. Eisenstein était un artiste génial. Il avait parfaitement compris ce qu'était l'essence du langage cinématographique. Chargé par le parti communiste de réaliser un film pour célébrer le dixième anniversaire de la Révolution d'octobre, une tâche bien précise attendait Eisenstein : reconstituer les événements de Pétrograd. Mais l'art d'Eisenstein ne reproduit pas le réel, il le reconstruit. Je me permets de citer ici ce qu'a écrit Samuel Lachize dans le numéro 74 de la revue « L'avant-scène du cinéma » : « Quand le cinéaste se fait historien, bien des pièges sont cachés devant ses pas. Il doit avancer prudemment. Or, Eisenstein défiait les pièges. Il orna son film de symboles, ne craignant point de décevoir le public, semant çà et là des morceaux de bravoure qui appartiennent moins à son orgueil personnel qu'à son esprit scientifique. Pour lui, le cinéma était — ce qui est normal — un spectacle, et non une démonstration. Mais le rôle du film révolutionnaire étant de démontrer, de prouver une réalité, Eisenstein n'hésita point à faire... le contraire. Oh ! certes ! on trouve dans « Octobre » des passages dignes des meilleures actualités reconstituées. La manifestation populaire réprimée, telle que l'a vue le metteur en scène est bien « supérieure », si j'ose dire, à celle que fixèrent hâtivement les photographes de l'époque. A tel point que ces images figurent désormais dans tous les films qui prétendent parler de la Révolution d'octobre. »

D'autre part, en plus des symboles (par exemple des joueurs de harpe, parfaitement étrangers à l'action, symbolisant la « berceuse du compromis » dont parlait Lénine) Eisenstein met en pratique dans cette œuvre ses idées relatives au « montage-attraction » c'est-à-dire à la relation métaphorique entre l'action dramatique et une parenthèse d'ordre poétique : grossissement d'un détail, d'un objet, insistance sur un élément matériel ou naturel. Cette dialectique du montage, qui peut paraître trop cérébral, conduit des « images aux sentiments et aux idées ». Mais encore, le très grand nombre de plans qui fragmentent chaque scène empêchent-ils une adhésion purement sentimentale ; l'esthétique se substitue au pathétique.

Le public de 1968 n'est plus du tout habitué à cette forme de cinéma, qui était celle du muet, du moins du grand cinéma muet. La sonorisation des films a complètement transformé l'art cinématographique, souvent dans le sens de la facilité. Ainsi l'esthétique d'Eisenstein exige-t-elle du spectateur un très gros effort intellectuel, effort que le cinéma contemporain dans son ensemble ne réclame point. Le public non plus. J.-J. T.

Réponses à des questions après le drame de la Presta

Moyens de réanimation et de sauvetage

Le drame du lundi 8 juillet dernier à la mine d'asphalte de la Presta, à Travers, drame qui a malheureusement coûté la vie à deux mineurs, a soulevé plusieurs questions au sein de la population vallonnière. Nous avons parlé, dans l'une de nos précédentes éditions, de l'ambulance du Val-de-Travers, des services qu'elle rend et des problèmes que pose une permanence efficace et rationnelle de ce moyen de sauvetage et de transport des blessés et des malades.

Notre enquête nous a révélé combien les problèmes posés par les premiers secours à apporter à des blessés, à des noyés et à des asphyxié, étaient ardus et complexes. Le Val-de-Travers, c'est évident, est une région géographique très étendue ; ce principe étant admis, il est difficile de tendre à une centralisation effective des moyens de sauvetage. Mais il est à souhaiter que cette situation soit examinée et revue par toutes les personnes, qui, sur le plan du district, ont des charges et des responsabilités à assumer dans ce domaine.

Nous savons que, samedi passé, une entrevue a réuni le Dr Jean-Pierre Gentil, médecin-chef de l'hôpital du Val-de-Travers à Couvet, Me Jean-Claude Landry, de Couvet, gérant de l'ambulance du Val-de-Travers, M. Gilbert Bourquin, président de la section de la Croix-Rouge du Val-de-Travers, le sergent Grétillat, chef de la gendarmerie du Vallon à Môtiers et le capitaine Albert Niederhauser, de Couvet, commandant du centre de secours du Val-de-Travers. Cette assemblée à laquelle le médecin-chef de l'hôpital de Fleurier, le Dr Marc Bonnant, s'était fait excuser, a permis de faire l'inventaire des moyens de réanimation existants au Val-de-Travers ; les personnalités présentes ont aussi étudié le problème de l'ambulance et de sa permanence, ont souhaité que des appareils de réanimation et de respiration puissent être acquis pour l'ambulance d'une part et pour la piscine du Val-de-Travers d'autre part. Enfin, il a été décidé qu'une démarche serait entreprise pour organiser au Vallon un poste de premiers-secours en collaboration étroite avec la police cantonale.

Voilà une très heureuse initiative, que celle dont nous venons d'esquisser les grandes lignes. La collaboration étroite est, en effet, indispensable pour doter notre région d'un matériel adéquat et pour trouver une solution aux questions posées à la suite de la mort tragique de deux personnes, dans des conditions qui pourraient avoir lieu dans d'autres endroits, et en d'autres circonstances.

QUELS APPAREILS

Poursuivant notre enquête, nous avons demandé à la police locale de Neuchâtel quels sont les appareils employés en cas d'accidents de ce genre. Le pulmotor est un inhalateur à oxygène qui favorise la respiration du malade ou du blessé ; il ne peut être utilisé que par un médecin ou une personne exercée à son fonctionnement et ne s'emploie que sur un blessé qui respire encore. L'appareil de réanimation par excellence s'appelle un AMBU ; il s'emploie manuellement et est formé d'une grosse vessie, d'un tube et d'un masque. En pressant sur la vessie, l'air est insufflé à la victime très souvent inconsciente. En cas d'urgence, ce qui est presque toujours le cas, la respiration artificielle dite du bouche à bouche ou du bouche à nez de même que la méthode manuelle de l'Holger-Nielson devront être employées sans tarder.

INVENTAIRE

L'inventaire auquel nous nous sommes livré au Vallon nous permet de dire qu'il existe un pulmotor à l'hôpital de Couvet et bien entendu des appareils de réanimation dans nos deux hôpitaux.

En ce qui concerne les appareils devant permettre aux sauveteurs de pénétrer dans la fumée, dans des gaz toxiques, dans des endroits privés d'air ou viciés, indépendemment de l'air ambiant, ils sont tous du type Aga et sont au nombre de 13 dont 9 à Couvet (Centre de secours, P.S. de l'usine Dubied) et 4 à Fleurier (Premiers secours des sapeurs-pompiers).

La piscine du Val-de-Travers ne possède pas d'appareil de réanimation (et c'est pour remédier à cet état de fait que les personnes réunies samedi ont prévu d'en faire l'acquisition) mais seulement un « résusitube », sorte de canule devant favoriser la réanimation par le bouche à bouche.

Le gardien de la piscine des Combes, M. Florian Otz, que nous avons interrogé sur la façon dont serait soigné un noyé (accident qui n'est — heureusement — pas encore arrivé depuis l'inauguration de la piscine des Combes en 1959) nous a répondu ceci : « Grâce aux personnes qui ont suivi des cours de sauvetage (brevets I et II de la Société suisse de sauvetage), et sur le conseil du Dr Jean-Pierre Gentil, il serait pratiqué la respiration artificielle sur le noyé jusqu'au moment où celui-ci serait arrivé à l'hôpital de Couvet, ou à celui de Fleurier. »

D'autres questions nous sont encore venues à l'esprit au cours de cette enquête. A notre avis, il serait souhaitable qu'un lit de camp, qu'une civière ou qu'un brancard fasse partie du matériel de sauvetage de la piscine et des halles de gymnastique du Vallon. Nous nous souvenons du cas qui s'est passé à Couvet où lors d'une séance de gymnastique en soirée, on a dû courir à l'hôpital du lieu pour chercher une civière alors qu'une dame était couchée sur le sol à la suite d'une fracture de la jambe.

TRÈS RAPIDEMENT

Les personnes avec qui nous avons eu d'utiles et de précieux contacts sont toutes conscientes que — très rapidement — une amélioration sensible devrait être apportée à la situation existante. C'est, nous pensons, le vœu de la population tout entière du Val-de-Travers qui a été sensibilisée à la suite du drame de la Presta et qui souhaite que des moyens de secours efficaces soient prévus.

F. Jt.

LES VERRIÈRES

Match de football entre « éclais » au Tessin

MERCREDI 17 JUILLET : La pluie est tombée durant toute la nuit et tombe toujours à 7 heures (moment de la diane). Le temps restant défavorable, les scouts se lèvent à 8 heures. Au milieu de la matinée, le temps s'améliore et toute la troupe va ramasser du bois. Après un copieux dîner, les « Trois Etoiles » se rendent à pied à Magliaso où la troupe des éclaireurs de Bevaix (NE) attend pour faire un match de football. C'est devant une foule évaluée à une dizaine de spectateurs que l'arbitre va donner le coup d'envoi. Dès les premières minutes, le match devient palpitant. Celui-ci s'est terminé par un score de 2-2 et s'est joué en deux mi-temps de trente minutes chacune. Après ces efforts, chacun est content d'aller faire une trempette dans le lac de Lugano. A 19 heures, tout le monde est de retour à Novaggio avec le car postal. Une demi-heure plus tard, chacun est content de savourer un délicieux birchermuessli. La journée se termine par une étude morse et le baisser des couleurs pendant lequel a été ouvert officiellement le camp. Chacun se hâte d'aller se coucher rapidement, car au programme de demain, est prévue une excursion au Monte-Lema.

CARNET DU JOUR

CINÉMA. — **Colisée** (Couvet), 20 h 30 : Tonnerre sur l'océan Indien.

EXPOSITIONS. — **Pontarlier** (Annonciades), de 14 à 19 h : Robert Fernier.

PHARMACIE DE SERVICE. — Perrin (Fleurier).

Les Témoins de Jéhovah à la Chaux-de-Fonds

(c) Une quarantaine de « Témoins de Jéhovah » du district participeront, du 25 au 28 juillet, au congrès annuel de la congrégation de Suisse romande qui se déroulera à la Chaux-de-Fonds sur le thème général : « Une bonne nouvelle pour toutes les nations ». Cette manifestation se déroulera au pavillon des sports de la Charrière où plus de mille participants sont attendus. M. M. Schiffer, de Genève, dirigera un drame biblique intitulé : « Que faites-vous de votre vie ? ». Il mettra en scène certaines parties de la Bible. Des acteurs amateurs tiendront leur rôle en costumes d'époque.

Pour la jeunesse, une autre démonstration proposera et répondra à cette question : « Jeunes chrétiens, que faites-vous dans le ministère ? ». Elle sera dirigée par M. R. Weber, de Genève.

SAINT-SULPICE

Après la fermeture de la Fabrique de pâte de bois

Les causes de l'exode des travailleurs ont d'autres motifs que cette fermeture

De notre correspondant régional :

Nous avons signalé, il y a quelques jours, la forte diminution de la population enregistrée en l'espace de six mois à Saint-Sulpice.

Contrairement aux allégations d'un quotidien de la Chaux-de-Fonds, cette régression démographique n'est pas due à la fermeture, le 8 juin dernier, de la fabrique de pâte de bois de la Doux.

Tous les ouvriers, on le sait, ont été reclassés et les appartements dans les immeubles, propriétés soit du fonds du personnel soit de l'entreprise elle-même, sont tous loués car les loyers sont très modestes.

L'exode est dû au départ définitif de travailleurs étrangers pour leur pays natal, ouvriers occupés jadis dans des industries de l'extérieur. On a aussi noté les déménagements vers les cités plus tentaculaires d'une main-d'œuvre n'ayant pas de relations avec la fabrique de pâte de bois.

Dans cette grande et belle usine moderne, on procède actuellement au démontage des machines pour les reviser. Elles ne seront pas déménagées, comme d'aucuns l'ont prétendu.

En revanche, les stocks de bois entreposés à ciel ouvert et soumis aux intempéries continuent d'être évacués sur Serrières, à défaut de quoi ils risqueraient, dans un certain temps, de ne plus rien valoir...

G. D.

VAUD - VAUD - VAUD

Fourgonnette contre camion près de Corcelles : 3 blessés

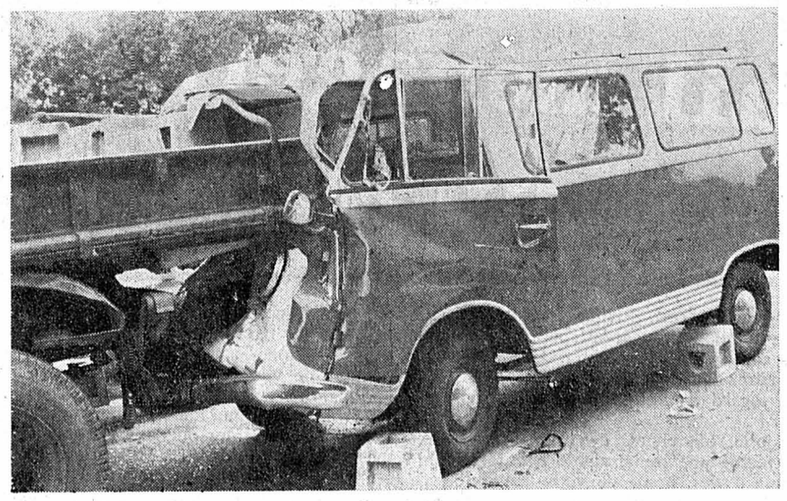

(c) Hier, peu avant 14 heures, une fourgonnette portant plaques allemandes, dans laquelle se trouvaient un couple et leur fille, circulant sur la route principale Lausanne - Berne, en direction de Moudon, s'est jetée en pleine vitesse près du viaduc de Corcelles, contre un camion roulant lentement à l'extrême droite de la chaussée. La fourgonnette s'est encastrée dans l'arrière du camion et ce n'est qu'avec beaucoup de peine qu'on put retirer le conducteur et sa fille, qui étaient assez grièvement blessés. La mère, qui se trouvait derrière, fut également sérieusement blessée. Tous trois ont été transportés en ambulance à l'hôpital de Payerne.

(Avipress - Pache)

Violente collision : conductrice grièvement blessée

(c) Une violente collision s'est produit, hier à 17 heures, sur la route Lausanne - Vevey, au lieu-dit Grandchamp, commune de Lutry. Mme Marie-Thérèse Tissot, domiciliée à la Tour-de-Peilz, roulant en direction de Vevey au volant d'une automobile, a fait une violente embardée à la sortie d'un virage et heurta de plein fouet la voiture de Mme Marguerite Schwarz, 48 ans, domiciliée à Lausanne, qui survenait en sens inverse. Sous la violence du choc, la voiture de Mme Schwarz fit un tête-à-queue et fut encore tamponnée par une automobile qui la suivait, conduite par un habitant de Vevey. Mme Schwarz a été grièvement blessée, tandis que Mme Tissot a été légèrement atteinte. Toutes deux ont été transportées à l'hôpital cantonal à Lausanne. Les voitures Tissot et Schwarz sont démolies, la voiture veveysanne n'est que légèrement endommagée. Le trafic a dû être détourné.

VALEYRES-SUR-MONTAGNY

Un boni de 14,626 francs

(c) Les comptes de Valeyres-sur-Montagny ont été présentés lors de la séance du Conseil général. Les recettes s'élèvent à 140,250 fr. et le boni à 14,626 francs.

IMPRIMERIE CENTRALE
et de la
FEUILLE D'AVIS DE NEUCHATEL
S.A.
rue Saint-Maurice 4 - Neuchâtel
Direction générale : *Marc Wolfrath*
Rédacteur en chef : *Jean Hostettler*

PAYERNE

Jeune fille blessée

(c) Hier, Mlle Marlyse Schluchter, 24 ans, a été renversée par une automobile, dans le quartier de Sous-Ville, à Payerne. Elle a été transportée en ambulance à l'hôpital des Bourgeois, à Fribourg, souffrant d'une commotion et de multiples contusions.

Près d'Ollon

Deux blessées dans une collision

(c) Hier, à 18 h 30, sur la route Lausanne-Saint-Maurice, au lieu dit l'Epeney, commune d'Ollon, une voiture valaisanne qui roulait d'Aigle en direction du Simplon, est entrée en collision avec la voiture conduite par Mlle Francine Rémy, 22 ans, domiciliée à Ollon, qui venait d'Ollon et se rendait à Collombey. Mme Anne-Marie Morier, 54 ans, femme du conducteur de la voiture valaisanne, et Mme Paulette Bonjour, 65 ans, domiciliée à Lausanne, passagère de la voiture Morier, blessées, ont été transportées à l'hôpital d'Aigle. Les machines ont subi d'importants dégâts.

YVERDON

Légèrement blessé après une chute de sept mètres

(c) Hier, à 17 h 45, un accident s'est produit à la rue des Prés du Lac, sur un chantier où un ouvrier italien, M. Abramo Maref, âgé de 58 ans, est tombé d'un échafaudage d'une hauteur de sept mètres. Légèrement blessé, il a été transporté à l'hôpital d'Yverdon.

Collision

(c) Hier, à 13 h 45, un accident de la circulation s'est produit à l'intersection rue du Midi, rue des Moulins, à Yverdon, entre deux voitures, dont l'une n'a pas cédé la priorité. Seulement des dégâts.

CORCELLES-PRÈS-PAYERNE

Genevois blessés

(c) Mardi, vers 12 h 30, sur la route principale Lausanne - Berne, au lieu dit « Le Maupas » (commune de Corcelles-près-Payerne), une auto bernoise circulant en direction de Lausanne a heurté un scooter circulant dans le même sens. Le conducteur du scooter, M. Johann Joos, ainsi que sa femme, domiciliés à Genève, ont été transportés à l'hôpital de Payerne par un automobiliste de passage.

Avis mortuaires

Que ton repos soit doux comme ton cœur fut bon.

Monsieur Jules Huguenin ;
Madame et Monsieur Edouard Guinand-Huguenin et leurs filles Christiane et Danielle, à la Chaux-de-Fonds ;
Madame et Monsieur Roger Michon-Huguenin et leur fils Yves, à la Chaux-de-Fonds ;
Monsieur et Madame Jules Huguenin et leurs fils Jean-Bernard et Roland, à Fleurier ;
Monsieur et Madame Gilbert Huguenin et leurs enfants, Madame et Monsieur Pierre Pugin et leur petite Patricia aux Verrières, et Madame et Monsieur Melchior Müller, à Langendorf ;
Monsieur et Madame Albert Huguenin et leurs fils Philippe et Pascal, à Ecublens ;
Madame et Monsieur Jean-Jacques Blanc-Huguenin et leurs filles Josette et Mauricette, à Môtiers ;
Monsieur Jean-Pierre Huguenin et sa fille Ghislaine, à la Chaux-de-Fonds ;
Madame Jocelyne Huguenin et son fiancé Monsieur Marc Vogelsang, à Couvet,
ainsi que les familles parentes et alliées, ont le chagrin de faire part du décès de

Madame

Elisabeth HUGUENIN

née BAUMANN

leur très chère épouse, maman, belle-maman, grand-maman, arrière-grand-maman, belle-sœur, tante, cousine et parente, enlevée à leur tendre affection, dans sa 73me année.

Fleurier, le 16 juillet 1968.

Et c'est ici son commandement : que nous croyions au nom de son Fils Jésus-Christ, et que nous nous aimions les uns les autres, selon le commandement qu'il nous a donné.
I Jean 3 : 23.

L'ensevelissement aura lieu à Fleurier, vendredi 19 juillet, à 14 heures.

Culte pour la famille à 13 h 30 au domicile mortuaire, rue de Buttes 6.

Selon le désir de la défunte, la famille ne portera pas le deuil.

Cet avis tient lieu de lettre de faire part.

BIENNE — BIENNE

LIBRES OPINIONS

Mais où sont les mécènes d'antan?

En 1956, une initiative signée avec enthousiasme par plusieurs milliers de citoyens demandait la construction d'un nouveau théâtre et d'un bâtiment destiné aux manifestations des sociétés locales. Par la suite, le Conseil municipal conclut avec les responsables de l'initiative une convention aux termes de laquelle il s'engageait à entreprendre sans délai les travaux en vue de la construction d'une « maison pour sociétés », d'un théâtre de six cents à mille places, et d'une salle de concerts de mille à mille quatre cents places. Le projet devait être « assez avancé pour pouvoir être présenté aux électeurs immédiatement après l'achèvement de la maison pour sociétés et de la piscine couverte, prévisiblement en l'année 1961 ». Sur la base de ce contrat, l'initiative fut retirée.

DOUZE ANS PLUS TARD

Aujourd'hui, un seul de ces projets a été réalisé : le somptueux Palais des congrès, que les sociétés locales n'utilisent d'ailleurs guère, le trouvant trop cher.

On a bien procédé à divers travaux préliminaires en vue de la construction d'un nouveau théâtre, mais, bien que la « maison pour sociétés » ait été achevée avec cinq ans de retard sur l'horaire prévu, aucun projet de théâtre ou de salle de concerts n'a été soumis aux électeurs « immédiatement après ». On a donc passé outre, délibérément, à une obligation contractuelle, à la volonté populaire, aux règles du jeu démocratique.

Certes, le Conseil municipal peut arguer de circonstances imprévisibles, des difficultés financières de la commune. Il n'en reste pas moins que ce mépris des engagements (sans même prendre la peine de s'excuser) n'est pas de nature à rétablir la confiance.

L'Office d'urbanisme avait élaboré un projet d'aménagement du terrain de l'usine à gaz, projet imposant, dit « City - Sud », prévoyant, entre autres choses, la construction d'un nouveau théâtre. Il semble maintenant que ce projet soit irréalisable. Une seule certitude : le nouveau théâtre se dressera un jour sur le terrain de l'ancienne usine à gaz. Mais comme on ne sait pas encore ce qu'on fera de ce terrain, qu'on ne sait même pas quels seront exactement les besoins d'un nouveau théâtre, que, par ailleurs, malgré un fonds de quelques centaines de mille francs, les finances de la commune lui interdisent pour l'instant d'entreprendre quoi que ce soit dans cette direction, la perspective d'un nouveau théâtre est toujours plus lointaine que jamais.

AUTREFOIS, PEUT-ÊTRE...

Il fut un temps où un tel projet eût suscité non seulement l'approbation populaire, mais encore l'intervention efficace des mécènes. C'est à eux que nous devons, au siècle passé, le musée Schwab, l'hôpital Wildermeth, etc. Dans cette ville, encore bien petite, il existait entre le peuple et les autorités un étroit contact, une heureuse unité de vues, et tels citoyens aisés étaient tout heureux de stimuler par des dons ou des legs la réalisation de quelque œuvre sociale, scientifique ou artistique. Autrefois, une volonté aussi nettement exprimée que celle des milliers de signataires de l'initiative dite « des salles » eût sans doute incité les riches à accomplir un acte de générosité. Sans doute existait-il alors un esprit civique dont l'absence se fait aujourd'hui cruellement sentir.

Ce n'est pas que nous manquions de millionnaires. Le dernier rapport de l'administration municipale des impôts n'en compte pas moins de cent cinquante-huit, dont trois déclarent plus de cinq millions de fortune.

Mais ils ne s'intéressent guère à leur ville. Elle est le lieu où l'on s'enrichit, mais non celui auquel on s'attache, dont l'essor vous tient à cœur.

Ils ont sans doute des excuses : « Comment voulez-vous, diront-ils, que je me montre généreux à l'égard d'une ville dont les autorités ne peuvent se mettre d'accord sur l'usage qu'elles font des deniers publics ? Comment puis-je m'attacher à une ville où règne l'incohérence, où règne un climat de hargne et de méfiance, où l'on ne sait littéralement pas où l'on va ? »

Tout de même, on peut aimer une ville malgré ses imperfections. Les bienfaiteurs d'autrefois avaient sans doute eux aussi des motifs de mécontentement à l'égard de leur cité, ce qui ne les a pas empêchés de contribuer à son essor. Aujourd'hui, pour bon nombre de citoyens, Bienne, c'est un bureau, une fabrique, un pied-à-terre, rien de plus.

Mais où sont les mécènes d'antan ?

R. WALTER

JURA - JURA - JURA - JURA

Après la constitution d'une « commission des sages »: La position de M. Wahlen dans l'affaire jurassienne

Les premières impressions que nous avions recueillies hier, après l'annonce de la constitution d'une Commission fédérale d'experts chargée d'intervenir dans le règlement du problème du Jura, se confirment : les Jurassiens sont très satisfaits de cette nouvelle attendue depuis longtemps. Ils y voient l'embryon d'une médiation fédérale. Qui dit « médiation » dit aussi « négociation ». Il est donc permis d'espérer, comme nous l'avons écrit hier, que le train a été mis en marche sur la bonne voie.

Des quatre personnalités désignées, M. Wahlen est sans doute celle dont les idées sur le problème jurassien sont les mieux connues. Il nous paraît intéressant de rappeler les considérations qu'à différentes reprises il a émises en ce domaine, considérations dont il s'inspirera sans doute dans sa prochaine mission.

UN PROBLÈME QUI NOUS TIENT TOUS A COEUR

La première intervention du conseiller fédéral Wahlen dans les affaires jurassiennes remonte au Marché-concours de Saignelégier, en 1963. « Et maintenant, avait-il déclaré dans son discours, mes chers Jurassiens, je voudrais pour quelques instants, en ma qualité de simple citoyen, vous parler d'un problème qui nous tient tous à cœur. La population de ce beau Jura que nous aimons tellement est aujourd'hui divisée entre elle-même et en partie aussi avec la population de l'ancien canton. Je ne voudrais pas parler des raisons historiques qui ont amené les dissensions que vous connaissez tous. Nous pouvons naturellement puiser des leçons dans le passé, mais mon souci se concentre aujourd'hui sur le présent et sur l'avenir et je dois vous avouer que mon inquiétude est profonde.

« Tout au long de l'histoire de notre pays, bientôt sept fois centenaire, nous retrouvons comme un fil conducteur la recherche d'une forme de l'Etat garantissant à chaque citoyen le droit au développement de sa personnalité et à la participation aux responsabilités civiques, dans les limites imposées par les égards dus aux autres et à l'ensemble de la communauté. **Tout aussi évidente est la recherche d'une meilleure compréhension entre les citoyens de races, de langues et de confessions différentes, comme d'ailleurs aussi la volonté de donner aux minorités le sentiment certain qu'elles sont parties intégrantes d'une patrie commune dans laquelle elles sont aimées et estimées non pas malgré leurs différences, mais bien à cause d'elles... »**

Après avoir flétri l'action du F.L.J. qui, à cette époque, opérait encore impunément, M. Wahlen avait lancé cette invite au dialogue auquel on a souvent fait allusion depuis : « Je souhaite de tout mon cœur que ces voix (qui ont fait appel à la raison pour préconiser un dialogue constructif, réd) trouvent un écho favorable dans tout le Jura, au nord comme au sud. **C'est alors que le chemin sera ouvert pour un dialogue dans l'esprit de Nicolas de Flue qui, seul, peut amener à des solutions dignes de nos traditions et de notre Etat constitutionnel chrétien. »**

Ses vues sur le problème jurassien, M. Wahlen eut l'occasion de les préciser encore beaucoup plus clairement au « Groupe de travail » attaché au département politique fédéral. Le compte rendu confidentiel de la séance du 20 novembre 1965 nous donne à ce sujet des indications très précieuses et extrêmement intéressantes.

« La question jurassienne me tient très à cœur » avait d'emblée déclaré l'ancien conseiller fédéral, qui s'exprimait ensuite de la manière suivante : « Il y a deux jours, je prenais part au « Munster » de Berne, à la fête commémorative du 150me anniversaire du ratachement du Jura au canton de Berne. La résignation étouffait les cœurs. Il en va de même aujourd'hui pour notre discussion. Nous sommes tous à la recherche d'une véritable solution, mais nous ne l'avons pas découverte jusqu'à maintenant. Dans cette recherche, néanmoins, nous ne devons pas nous laisser dérouter, et nous sommes obligés de conserver la certitude qu'une solution peut finalement être trouvée. Si nous devions nous résigner, alors ce serait trahir la maxime d'Etat suisse qui exige que l'on cultive la diversité dans l'unité. »

Passant ensuite du cas particulier du Jura à un plan plus général, M. Wahlen constatait : **« Notre tâche est grande sans doute. Il est salutaire qu'on ait insisté aujourd'hui sur cette tâche et sur toute l'acuité qu'elle revêt. Nous sommes obligés de prendre position sur la question des minorités dans notre pays et sur le respect de leurs droits. Le problème a des dimensions qui dépassent largement les frontières du Jura. Il s'agit du danger d'aliénation des groupes linguistiques entiers. »**

LE DIALOGUE ET LA PSYCHOLOGIE

Après avoir rappelé son intervention au Marché-concours de Saignelégier, M. Wahlen poursuivait : « Un arbitrage dans la Question jurassienne aurait de grandes difficultés à surmonter. Il est difficile d'imaginer une sentence qui serait acceptable pour les deux parties. De toute manière, il est impossible de trouver une solution satisfaisante sur le seul terrain politique. »

Puis l'ancien conseiller fédéral parle de la nécessité de s'occuper aussi des problèmes matériels et déclare que le Conseil fédéral pense qu'à ce stade, la Confédération ne peut intervenir sans une requête des autorités bernoises. Il termine son intervention par ces paroles : « Je suis convaincu qu'il faut le dialogue et de la psychologie pour arriver à une solution. Ce dialogue — fondement de la démocratie — doit avoir lieu sur tous les plans, entre le nord et le sud du Jura, entre Berne et le Jura, et sur le plan fédéral. Une tâche particulière incombe aux minorités linguistiques sur ce terrain fédéral. La Suisse romande, avec sa fidélité positive, et aussi la partie de notre pays parlant l'italien, peuvent faire beaucoup pour arranger les choses. Il faudrait s'adresser, dans le Jura, aux innombrables indécis qui deviennent trop facilement la proie des extrémistes.

« La Députation jurassienne au Grand conseil devrait également être engagée dans des conversations à tous les échelons. Au sein des groupes des partis comme entre les représentants bernois aux Chambres fédérales, il convient de parler davantage et de rechercher des moyens et des chemins. De grandes tâches incombent aux éducateurs et aux Eglises, car chacun devrait se sentir tenu au dialogue. Mais de tels entretiens ne peuvent conduire au but que lentement. »

Il nous paraît intéressant de rappeler ces considérations qui, même si elles remontent à quelques années déjà, conservent toute leur actualité. L'ancien conseiller fédéral Max Petitpierre — qui assumera la présidence de la nouvelle commission — ne s'est, à notre connaissance, jamais exprimé en public sur la question jurassienne. Mais on sait qu'il s'y intéresse de vieille date, qu'il la connaît bien, et qu'il se réservait pour le jour où une mission officielle lui serait confiée. Ce jour est arrivé, et on peut avoir pleine confiance en sa perspicacité et son sens politique. « A l'œuvre on connaît l'ouvrier » dit le proverbe. Inversement on pourrait affirmer que, connaissant les ouvriers, on peut imaginer l'œuvre. Aussi est-il permis d'espérer que celle à laquelle travailleront MM. Wahlen, Petitpierre et leurs deux collègues sera de bonne et solide facture.

Bévi

Le point de vue de la « troisième force »

Nous avons donné hier les points de vue des milieux séparatistes et upéjistes. Voici aujourd'hui une nouvelle réaction, celle de Me André Cattin, avocat à Saignelégier, membre de la « Commission des 24 », un des représentants les meilleurs de la « troisième force ». Me Cattin nous a déclaré :

« Je suis quant à moi très heureux que le Conseil fédéral, à la demande du gouvernement bernois, soit intervenu pour désigner des personnalités dont l'autorité et l'intégrité ne sauraient être mises en cause par personne.

Il est également réjouissant que l'on sorte du terrain strictement juridique pour avoir recours à des personnalités politiques de premier plan. Le problème jurassien est en effet d'essence avant tout politique, et c'est pourquoi depuis longtemps nous demandions que des experts politiques fassent contrepoids aux experts juristes, tant il est évident que la solution du problème jurassien ne peut être trouvée sur le terrain du droit pur.

Le gouvernement a ouvert une fenêtre sur la Confédération, et c'est bien ainsi. Cela permettra une solution plus rapide du problème, car l'avis des personnalités désignées aura plus de poids que celui d'interlocuteurs, jurassiens ou bernois, directement intéressés à l'issue du litige.

En ce qui me concerne, je salue cette ouverture qui est de nature à nous acheminer vers un compromis acceptable par toutes les parties en cause. J'espère qu'elle évitera le recours à un plébiscite. Une telle consultation ne peut en effet avoir de valeur que si tous les antagonistes se mettent au préalable d'accord sur les modalités du vote, sans quoi il est aisé à l'un d'entre eux de le boycotter. Dans les circonstances actuelles, il serait difficile de rallier tous les avis pour organiser un scrutin d'où sortirait un verdict clair. Ce plébiscite serait tout au contraire un affrontement de plus entre Jurassiens.

Il faut, je le répète, trouver une solution politique à laquelle la majorité des Jurassiens pourront se rallier et je pense que la commission d'experts qui vient d'être constituée par le Conseil fédéral travaillera dans ce sens. A mon avis, cette démarche est un premier pas vers une médiation de la Confédération ».

Jeu de mots involontaire

Nous avons publié, dans notre dernière édition, la déclaration de M. Roland Staehli, membre du comité de l'UPJ. Une erreur de transcription nous a fait écrire, dans le premier paragraphe, le contraire de ce qu'avait dicté M. Staehli. En effet, il fallait lire : la majorité de notre peuple est lasse des exagérations... (au lieu de « hélas a des exagérations »).

Revue de la presse jurassienne et bernoise

« Le Conseil fédéral intervient (enfin) dans la question jurassienne », tel est le titre par lequel le journal « Le Pays », de Porrentruy, annonce le désignation des quatre experts. Et dans un commentaire, le conseiller national Jean Wilhelm écrit notamment : « L'accueil semble avoir été généralement favorable dans l'opinion publique. Mais les Jurassiens, de leur côté, sont partagés entre deux sentiments. D'une part ils applaudissent au véritable et nécessaire progrès que représente l'intervention du Conseil fédéral dans une affaire considérée jusqu'ici comme exclusivement cantonale bernoise, et d'autre part ils ne peuvent s'empêcher de ressentir beaucoup de scepticisme devant la multitude de précautions politiques, juridiques et psychologiques dont est entourée bilatéralement la nomination de ces quatre experts... » et plus loin : « Les prochaines semaines diront la valeur peut-être historique que l'on peut attacher à la décision fédérale d'hier, mais à condition que celle-ci débouche sur une vraie négociation. Quoi qu'il en soit, on peut d'ores et déjà affirmer que le Rassemblement jurassien vient d'obtenir un succès éclatant puisque son action multiforme, aux Chambres comme dans le terrain (cf. le coup de « Bélier » à Delémont il y a quinze jours) a joué un rôle essentiel dans le fait que le Conseil fédéral a été obligé d'intervenir tout en n'intervenant pas... »

Pour le « Démocrate », de Delémont, qui accueille la nouvelle avec une vive satisfaction, « il est vraisemblable que les quatre experts agiront en véritables médiateurs, qu'ils rendront un jugement de Salomon, après avoir entendu les différentes parties... » et le commentateur ajoute : « C'est sans doute au prix d'un gros effort sur lui-même que le gouvernement bernois, surmontant l'amour-propre de ses membres, en est arrivé à solliciter les bons offices de personnalités extérieures au canton — même s'il n'avait jamais exclu cette possibilité. Ce faisant, il a reconnu la gravité de la question jurassienne, il ne la considère plus comme étant un problème purement intérieur du canton de Berne. »

DANS LA PRESSE BERNOISE

La « Neue Berner Zeitung » (PAB) publie une interview du conseiller d'Etat Jaberg dont il ressort que le gouvernement bernois espère conduire le problème jurassien, dans un délai d'environ deux ans, vers « une solution appropriée et équitable ». Ce délai est bref, estime le journal, si l'on considère que le conflit dure depuis vingt ans. « Le gouvernement a trop laissé traîner le problème, en espérant que le mouvement séparatiste se désagrègerait. Mais comme les séparatistes ne reculent pas devant la violence, il est méritoire que le gouvernement bernois ait pris l'initiative d'agir et qu'il ait la volonté de suivre rigoureusement la voie qu'il a tracée. »

Le « Bund » (radical) souligne l'importance de l'entrée dans le gouvernement, en 1966, de deux hommes nouveaux, MM. Jaberg et Kohler. La « délégation jurassienne » du Conseil exécutif a ainsi « in extremis » pu obtenir au sein du gouvernement un revirement capital et positif. « La décision de constituer une commission d'experts n'est pas une faiblesse, une capitulation devant les exigences séparatistes, c'est une sage démarche vers l'avenir. »

Même point de vue dans le « Berner Tagblatt » (neutre), pour lequel la décision prise est une conséquence logique du plan adopté en mars 1967. « On a ainsi la preuve que la politique bernoise n'a pas une simple réaction aux provocations, mais qu'elle suit un programme à long terme. » Quant à la portée nationale du problème jurassien, maintenant admise, elle ne signifie pas « que les bernois ne sont plus maîtres de la situation, mais que les séparatistes se sont isolés non seulement du vieux canton, mais de toute la Confédération ».

La « Tagwacht » (socialiste) souligne pour sa part que le Conseil fédéral ne s'est pas indûment mêlé des affaires bernoises, au contraire. C'est le gouvernement cantonal qui a sollicité l'avis et les bons offices du gouvernement central. « Ainsi, le Conseil exécutif bernois a clairement montré, une fois de plus, qu'en ce qui concerne le Jura, il ne se laisse nullement guider par des considérations de prestige, mais qu'il recherche uniquement une solution authentique, au besoin par la séparation. » (ATS)

PETITES ANNONCES

au tarif réduit de **20 c.** le mot (minimum dix mots)

à l'exclusion de toute annonce commerciale, non occasionnelle ou ayant une certaine importance.

A vendre

BEAU PIANO BRUN, cadre en fer, cordes croisées, en bon état. Tél. 3 20 58.

JAQUETTE EN DAIM, costume, manteau, robe, taille 42, ensembles robes, tricot, crimplène, etc. en juillet, prix très avantageux. Tél. 5 28 43.

BOULE FÉE A LAVER, 158 fr., cédée à 75 fr., cours mécanicien Progress neuf, valeur 360 fr., cédé à 150 fr. Tél. 8 33 94.

POUSSE-POUSSE avec capote et tablier. Tél. 3 32 53 heures des repas.

VIOLON ANCIEN en parfait état. Téléphone 5 73 42.

LOT D'ENVELOPPES françaises timbrées 1860-1865 Paul Michel. Tél. 4 13 27 (privé), ou 5 33 44 (bureau).

VÉLO DE COURSE Allegro spécial. 10 vitesses, excellent état. Tél. (038) 6 78 02, heures des repas.

BERCEAU COMPLET, une trottinette, un tricycle, un vélo de dame. Tél. 7 63 81.

CHIENNE TECKEL rouge, 3 ½ mois, vaccinée, pédigree ; cuisinière à gaz Indesit, quatre feux, état de neuf. Tél. 6 31 61.

CHAUFFE-PLATS. 220 W, 35 fr., vélo (homme) 3 vitesses, 80 fr. Radio Hitachi, 4 longueurs, 70 fr. Appuie-tête, dossier aéré pour auto, 25 fr. Transistor Graetz, 4 longueurs, bon état, moitié prix, 120 fr. Téléphone 5 50 23.

UN PIANO DROIT, NOIR, Hugo-Jacobi, en bon état, pour cause de départ. Téléphone 5 86 29.

SAMEDI A GRANDSON, rue Haute 57, exposition - vente de bahuts Louis XIII, pannetière provençale, pétrin Louis XIII, splendides sculptures, encoignure, tables Louis XIII, armoire vaudoise ancienne, guéridons, meuble TV style Louis XIII. Renseignements tél. (021) 71 54 40.

TAPIS DE CHAMBRE, reversible. Téléphone 8 29 09.

POTAGER A BOIS, plaque chauffante. Téléphone 4 06 45.

ENREGISTREUR CASSETTE Grundig avec accessoires 250 fr. Adresser offres écrites à CI 4612 au bureau du journal.

EXCELLENTES JUMELLES 8 x 30, neuves, verres teintés, étui en cuir, 58 fr. Tél. (038) 9 02 77.

SPLENDIDES MONTRES dames et hommes, grand choix, prix formidables. Garanties. **Tél. 3 14 49.**

CHAUDERON en cuivre ancien. Tél. 8 69 13.

VÉLO DE DAME marque Allegro, état de neuf. Tél. 3 14 12.

COUVERTURE ESQUIMO pure laine vierge, double face, neuve, pour cause de double emploi. Tél. 5 22 82.

BATEAU, 6 mètres × 1 m 75. Téléphone (038) 4 37 90.

EXTRACTEUR A MIEL état de neuf. Téléphone 8 69 13.

Demandes d'emplois

JEUNE FILLE cherche occupation durant le mois d'août, soit pour garder enfants ou autre emploi. Date à convenir. Adresser offres écrites à AG 4610 au bureau du journal

DAME cherche occupation pour l'après-midi, jusqu'au 2 août. Connaissance de la dactylographie. Tél. (038) 5 90 99 entre 15 et 16 heures.

UNIVERSITAIRE donnerait leçons de latin, allemand, anglais, français à élèves collège classique et gymnase. Tél. (038) 6 33 91.

EMPLOYÉE DE BUREAU cherche travail à domicile. Adresser offres écrites à 187-466 au bureau du journal.

ENFANTS seraient gardés par étudiant, pendant 1 ou 2 semaines. Tél. 5 44 88 le soir.

SOMMELIÈRE cherche place dans un tea-room. Tél. 8 13 09.

Offres d'emplois

SOMMELIÈRE est cherchée. Tél. 8 25 98.

Demandes à louer

STUDIO EST CHERCHÉ par jeune couple, région les Cadolles. Tél. 5 63 01, int. 186.

APPARTEMENT DE 2 A 2 ½ PIÈCES, confort, balcon, loyer modéré, si possible haut de la maison, quartier est de la ville, est cherché par dame veuve. Tél. 5 22 82.

DEUX JEUNES FILLES cherchent chambre avec salle de bains à proximité de la gare. Tél. 5 20 21.

APPARTEMENT de 3 pièces à Neuchâtel pour le 24 septembre. Adresser offres écrites à 207-470 au bureau du journal.

2 SOEURS, SÉRIEUSES, solvables, cherchent appartement de 3 ou 4 pièces avec confort ou mi-confort, pour le 24 septembre ou date à convenir, dans quartier tranquille de la ville ou environs. Adresser offres écrites à BL 4632 au bureau du journal.

STUDIO OU DEUX CHAMBRES communiquants, indépendants, avec ou sans confort, cherchés pour le 1er octobre. Adresser offres écrites à AK 4631 au bureau du journal.

APPARTEMENT DE 2 PIÈCES, sans confort est cherché immédiatement. tél. 5 20 96.

APPARTEMENT 2 ½ - 3 pièces, avec confort, région : Peseux, Colombier, Neuchâtel. Loyer : 200 à 250 fr. pour le 24 septembre. Tél. 4 24 78.

A louer

VACANCES. Bel appartement, 4 lits, libre 15 jours et à l'année dès le 1er septembre. Jura, alt. : 1000 m. Tél. 8 69 13.

CHAMBRE A JEUNE FILLE à Saint-Blaise dès le 1er septembre. Adresser offres écrites à 187-469 au bureau du journal.

CHAMBRE MEUBLÉE tout confort à demoiselle, quartier de l'Université. Tél. 4 34 40.

LOGEMENT de 4 chambres tout confort pour le 24 août à Marin. Prix 385 fr. + charges. Tél. 3 13 86.

URGENT, appartement de 4 pièces, central par étage, bains, vue, haut de la ville. Adresser offres écrites à 187-468 au bureau du journal.

BEL APPARTEMENT de 3 ½ pièces, confort, 440 fr., charges comprises. Gouttes-d'Or 17. J. Mury. Tél. 5 84 60.

APPARTEMENT 2 PIÈCES, cuisine, salle de bains, tout confort, jardin, possibilité de petit élevage. Tél. (038) 7 63 81.

CHAMBRE NON MEUBLÉE, soleil, vue, sans confort, dès le 20 août. Tél. 5 60 75.

CHAMBRES INDÉPENDANTES à 1 et 2 lits, part à la cuisine, douche. Tél. 5 06 35.

BELLE GRANDE CHAMBRE eau chaude et froide à monsieur sérieux. Tél. (038) 5 23 53.

STUDIO meublé à Zermatt, 3-4 lits, cuisine, W.-C., douche, service de conciergerie. Libre dès 21 août 1968, 20 fr. pour 2 personnes. 3 personnes 5 fr. supplément tout compris. Tél. (038) 5 81 15, heures des repas.

DERRIÈRE LA GARE, Grands-Pins 11, chambre indépendante à monsieur tranquille. Tél. 5 97 87.

ÉCHAFAUDAGE TUBULAIRE 400 m2, libre août-septembre - octobre. Tél. 5 51 34.

GRANDE CHAMBRE INDÉPENDANTE 1 ou 2 personnes. Centre ville. Tél. 5 51 34.

BELLE CHAMBRE à 2 lits, bains. Téléphone 5 97 22.

HAUTERIVE, STUDIO simple, 2 lits, cuisinette, W.-C. Libre immédiatement. Téléphone (038) 3 16 26.

CHAMBRE. S'adresser : 26, fbg de l'Hôpital, magasin.

Demandes à acheter

POUBELLE en bon état. Tél. 8 69 13.

MOTEUR ÉLECTRIQUE de 6 à 7 CV, d'occasion, mais en bon état. Téléphone (038) 7 19 85.

DEUX CUISINIÈRES ÉLECTRIQUES grande et petite. Petit frigo électrique. S'adresser à Charles Walker, Areuse.

Divers

RÉPARATION DE MONTRES par horloger. Tél. 5 27 55.

COTE-D'AZUR, qui partagerait appartement de vacances, début septembre (2 personnes). Tél. 8 25 97 aux heures des repas.

POLICE PRIVÉE DIPLOMÉE, toutes missions. Discrétion absolue. Conditions avantageuses. Renseignements : tél. (038) 4 20 58, ou case 559, 2001 Neuchâtel.

FRIBOURG — FRIBOURG

Rural en feu à Domdidier : 200,000 francs de dégâts

De notre correspondant :

Un incendie s'est déclaré, hier vers 17 h 30, dans un ancien rural de Domdidier, propriété de l'hoirie Hubert Chardonnens. Cet immeuble, proche de l'église, comprenait une grange, une remise, une écurie et trois appartements, dont deux avaient été entièrement rénovés, il y a trois ans. Ils étaient habités par Mmes veuves Hubert et Fernand Chardonnens ainsi que par la famille de M. Jean Bugnon-Chardonnens.

D'après plusieurs témoins, le feu s'est déclaré dans la remise où était entassée une certaine quantité de paille. Les pompiers de Domdidier se rendirent aussitôt sur place et parvinrent à protéger deux appartements. Les dégâts causés par l'eau sont toutefois considérables. Le reste du bâtiment a été entièrement anéanti, ainsi qu'un tracteur agricole. Cinq porcs qui se trouvaient à l'écurie purent être sauvés. Les causes de ce sinistre ne sont pas connues, pour le moment. La sûreté fribourgeoise se trouvait sur les lieux. Quant aux dégâts, ils peuvent être évalués entre 150 et 200,000 francs.

URSY

Grièvement blessé en tombant d'une échelle

(c) Hier, l'hôpital de Billens a accueilli M. Paul Mauron, âgé de 59 ans, cordonnier à Ursy (Glâne), qui s'était fracturé la colonne lombaire en tombant d'une échelle. Son état n'inspire pas d'inquiétude.

FRIBOURG

Cambrioleurs identifiés

(c) La police de sûreté de Fribourg, en collaboration avec la police cantonale bernoise, a identifié les auteurs de quatre cambriolages commis à Fribourg, durant l'hiver dernier, dans des appartements et villas. Il s'agit d'un Français et d'un Fribourgeois. Le butin emporté vaut quelque 2000 francs, mais les dégâts dus aux effractions ne sont pas compris dans cette somme.

DOMPIERRE

Camion embouti par une voiture : trois blessés

Hier, vers 13 h 50, un Allemand qui circulait au volant d'une fourgonnette, de Dompierre en direction de Marnand, peu après le dos d'âne de Corcelles, se trouva en présence d'une voiture qui se mettait en présélection tout en dépassant un camion de la voirie vaudoise. Le conducteur allemand, roulant à vive allure, ne put freiner à temps. Il dépassa la voiture par la droite et alla emboutir l'arrière du camion vaudois.

Les trois Allemands furent blessés et transportés à l'hôpital de Payerne. Il s'agit de M. Bruno Wützler, âgé de 59 ans, domicilié à Prisdorf (province de Pinnberg), qui souffre d'une fracture à une cuisse, sa femme d'une hanche fracturée, et sa fille d'une fracture à un bras. Les trois blessés sont, en outre, fortement commotionnés. Le fourgon allemand, d'une valeur de cinq mille francs, a été démoli.

LOVERESSE

Restaurant cambriolé

Un cambriolage a eu lieu, dans la nuit de mardi à mercredi au restaurant du Moulin, à Loveresse. Les cambrioleurs, s'introduisant vraisemblablement par une fenêtre, ont pénétré dans l'établissement, où ils ont trouvé une somme de près de mille francs. Ils ont en outre emporté du vin et des liqueurs, après s'être restaurés et désaltérés.

VENDLINCOURT

Cyclomotoriste grièvement blessé

(c) M. Charles Boinay, né en 1891, habitant Vendlincourt, a fait, hier, une chute à vélomoteur. Il souffre d'une fracture du crâne, de côtes cassées et de contusions.

PORRENTRUY

Octogénaire blessée

Hier, une habitante de Porrentruy, âgée de 82 ans, Mme Lucie Henry, a fait une chute dans son appartement et s'est cassé le col du fémur. Elle est hospitalisée à Porrentruy.

La Chaumière
HÔTEL DU JURA
STE CROIX

Spécialités à la broche au feu de bois
Grand choix à la carte

A l'hôtel, chambres tranquilles. Jardin ombragé.
Arrangements pour pensions.
Prière de réserver au (024) 6 21 45.
Eddy Kundig-Mutrux

Fabrication suisse de **haute qualité**

*

Consommation de courant minime

*

GARANTIE de 5 ans sur tous les modèles

Armoires frigorifiques

***

La marque la plus vendue en Suisse (500,000 appareils en service)

SIBIR

150 litres Fr. 325.– dont 15 litres congélateur ***	250 litres Fr. 800.– dont 50 litres congélateur ***	190 litres Fr. 495.– dont 24 litres congélateur ***
Agence pour la Suisse Romande: ORMAX-SIBIR S.A., 11, rue Simon Durand 1227 Genève, Tél. 022 / 43 63 40 / 43 63 49		60 litres Fr. 295.–

Une certitude de long usage grâce à sa robustesse

* * * **congélateur — 18 degrés minimum avec dégivrage entièrement automatique**

ASSA 6261 G

ALLÔ! ALLÔ!

Je vous signale quelques prix du rayon des boissons

au **DISCOUNT**

Portes-Rouges 20

coop

	Prix discount	Prix normal	Economie
CHIANTI ROUGE « Recondo »	4.90	5.80	—.90
CÔTES-DU-RHÔNE, le litre	3.30 + verre	3.90 + verre	—.60
VIN BLANC Chasselas, le litre	2.60 + verre	3.— + verre	—.40
BIÈRE MÜLLER, le litre	—.95 + verre	1.10 + verre	—.15
SIROP de framboise, le litre	2.70	3.10	—.40

HORAIRE D'OUVERTURE

	MATIN	APRÈS-MIDI
Lundi	Fermé	15 h - 18 h 30
Mardi	9 h - 12 h 15	15 h - 18 h 30
Mercredi	9 h - 12 h 15	Fermé
Jeudi	9 h - 12 h 15	15 h - 18 h 30
Vendredi	9 h - 12 h 15	15 h - 18 h 30

Samedi non-stop de 7 h 30 à 16 h **Facilités de parcage**

Achetez votre **MACULATURE**

au bureau du journal, rue Saint-Maurice 4

deux yeux... pour toute une vie! Confiez vos ordonnances au maitre opticien, Hôpital 17

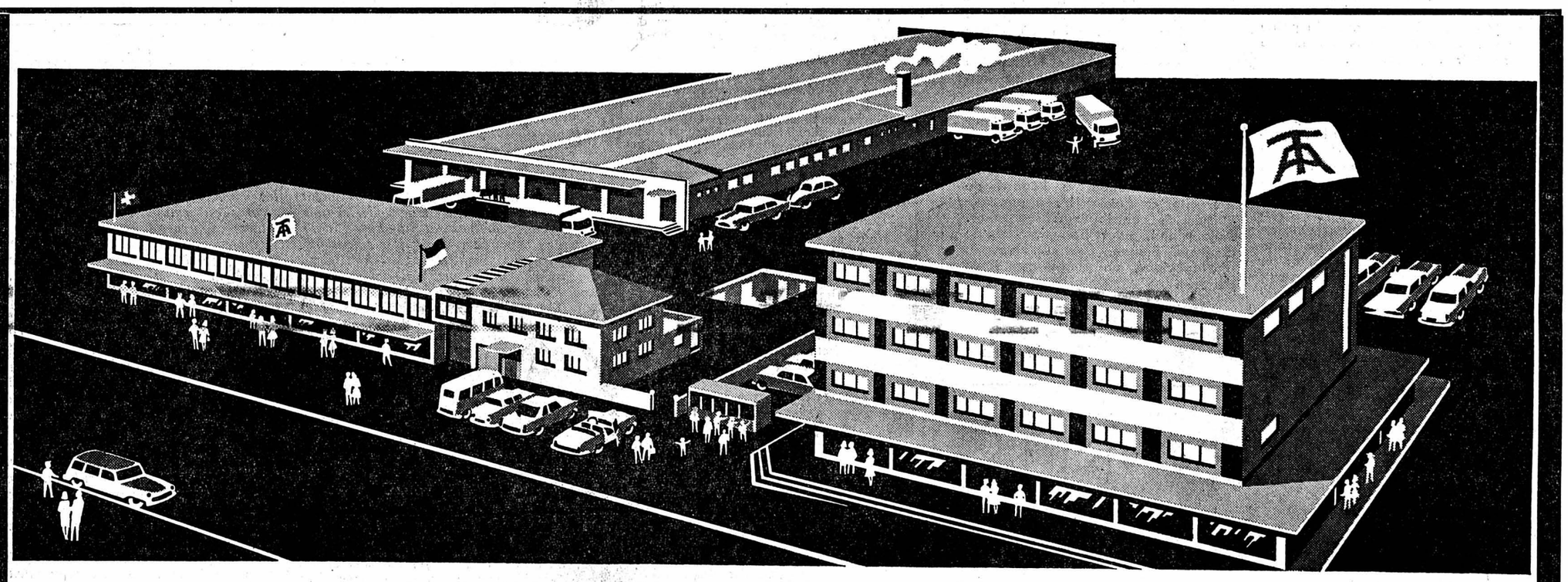

FRIGOS

BOSCH

A partir de

Fr. 368.-

Facilités de paiement au magasin spécialisé

Vuilliomenet & Cie S.A

INSTALLATIONS ELECTRIQUES NEUCHATEL

Grand-Rue 4 Tél. 5 17 12

Le centre suisse romand du meuble à crédit

un choix considérable - 36 mois de crédit sans réserve de propriété

7 étages d'exposition
6000 m² à visiter
22 vitrines

C'EST LÀ

Réponse à une question que tout le monde se pose :

— Pourquoi Tinguely c'est mieux, c'est meilleur marché ?
— Parce que Tinguely travaille rationnellement, avec des moyens modernes. Peu de frais, pas de succursales coûteuses.
— Parce que Tinguely, par sa filière « Polissa », reprend vos anciens meubles en paiement.
— Parce que Tinguely vous meuble tout de suite et vous offre 3 ans de crédit.
— Parce que Tinguely fait cadeau gratuitement de toutes les mensualités restant à payer en cas de décès ou d'invalidité de l'acheteur.

Alors, n'hésitez plus à faire le déplacement à Bulle ; votre voyage, en cas d'achat, vous sera remboursé. Vous vous convaincrez par vous-même. Et quelle économie vous réaliserez !!!

que vous trouverez l'ameublement que vous cherchez au prix souhaité

VISITEZ CHAQUE JOUR

notre exposition de meubles une des plus grandes de Suisse

Tinguely AMEUBLEMENTS SA BULLE

PARKING — PETIT ZOO — Tél. (029) 2 66 66 — SORTIE DE VILLE DIRECTION FRIBOURG

***Nouveau!* Voici le soulagement rapide pour vos PIEDS**

Quand vos pieds sont douloureux et brûlants, quand ils sont enflammés par la fatigue, irrités ou moites de transpiration, vite un peu de Saltrates Foot-Spray les soulagera et les rafraîchira comme par enchantement. La transpiration excessive est régularisée, la mauvaise odeur disparaît. *Antiseptique* et assainissant, le Saltrates Foot-Spray protège vos pieds de l'infection et prévient l'irritation. *Si rapide, si simple, si efficace.* Toutes pharmacies et drogueries.

SALTRATES FOOT-SPRAY
Idéal pour vos Pieds

Virez de bord...

Partez à la découverte de la ROYALE!

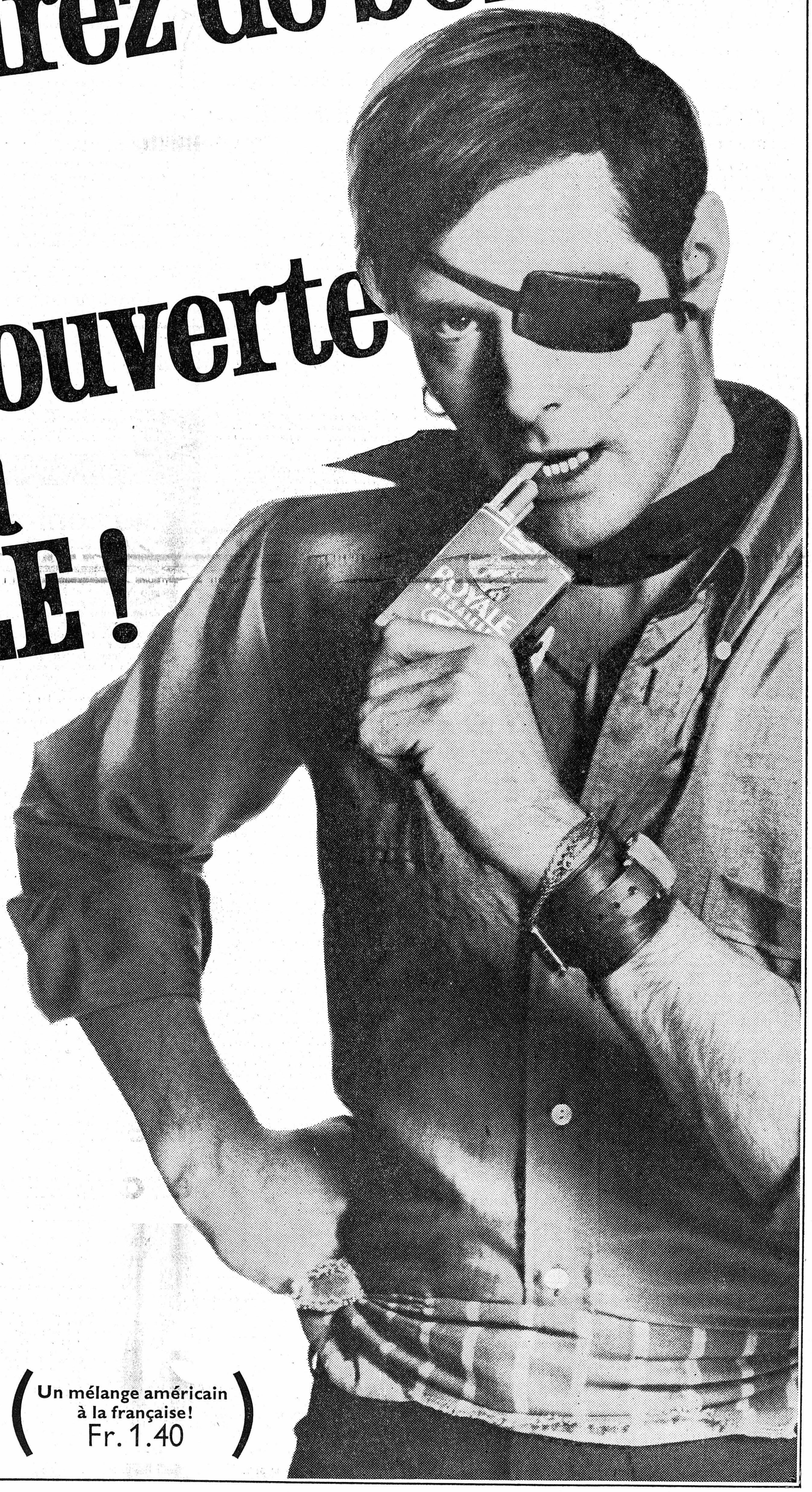

(Un mélange américain à la française!
Fr. 1.40)

JUSQU'A QUAND ? — San Miguel est en jaune mais les jaloux sont nombreux.
(Téléphoto AP)

CYCLISME La montagne bouleverse le classement général du Tour de France

Le Français Pingeon vainqueur à Grenoble

L'Espagnol San Miguel endosse le maillot jaune mais sa position est fragile

Le Tour de France s'est donné un nouveau chef de file au terme de sa première étape alpestre, marquée par un nouvel exploit de son vainqueur de 1967, le Français Roger Pingeon, qui a terminé seul à Grenoble, après avoir passé en tête au sommet des cols du Granier, du Cucheron et de Porte. Ce nouveau « leader », c'est l'Espagnol Gregorio San Miguel (28 ans), un routier de réputation assez modeste qui avait été l'un des principaux bénéficiaires de l'étape Albi-Aurillac et qui a profité de la défaillance de l'Allemand Rolf Wolfshohl pour lui ravir le maillot jaune.

Le col de Porte a, en effet, été fatal à Wolfshohl, qui, avec l'âge (il va sur ses 30 ans), a nettement perdu de son aisance de naguère en montagne. Il a passé sans coup férir les cols du Granier et du Cucheron mais il fut distancé dès la première attaque lancée dans Porte. Au sommet, il se trouvait à plus de six minutes. Il voulut alors tenter de combler son retard dans la descente sur Grenoble et il prit de très gros risques. Une chute, sans gravité mais qui l'obligea à attendre la voiture de son directeur sportif pour changer de vélo, augmenta encore son retard. Rolf Wolfshohl semble donc avoir perdu un Tour de France qu'il était en mesure de gagner.

Sa défaillance n'a, toutefois, pas beaucoup éclairci la situation et une bonne demi-douzaine de coureurs restent encore capables de succéder à Roger Pingeon, pour autant que celui-ci, qui a vraiment réussi une fin d'étape étourdissante, ne finisse pas par renouveler sa victoire de l'an passé. Le nouveau chef de file Gregorio San Miguel est un bon grimpeur mais il est loin d'être invulnérable. Derrière lui, des coureurs comme le Hollandais Janssen, les Belges van Springel et Bracke, l'Italien Bitossi et le Français Aimar, ont encore toutes leurs chances.

LE MAL-AIMÉ

Dans cette étape longue de 235 km mais qui, comme prévu, n'a véritablement débuté qu'à l'attaque du col du Granier, après 170 km de course, le Français Aimar, le mal-aimé du public d'outre-Jura, a été le seul à pouvoir résister à Pingeon grâce, surtout à ses talents de descendeur. Au sommet de la dernière difficulté de la journée, il était à quatre minutes mais il a finalement terminé à 2'35" seulement au vélodrome de Grenoble où il a été accueilli par les coups de sifflet d'un public qui lui reproche d'avoir causé la perte de Poulidor et de Pingeon dans l'étape Albi-Aurillac. Il n'en reste pas moins qu'Aimar a couru lui aussi une étape excellente qui lui a permis de reprendre rang parmi les grands favoris de ce Tour de France.

L'ÉCART AUGMENTE

Outre la défaillance de Wolfshohl, le fait marquant de cette 18me étape restera cependant l'exploit de Roger Pingeon. Celui-ci a pris le large dans l'ascension du Granier. Au sommet, il précédait déjà le premier du Grand prix de la montagne, l'Espagnol Gonzales (qui devait, par la suite, être victime d'une défaillance) de 1'10" et de 2'05" le peloton, emmené par Jimenez. Au sommet du Cucheron, son avance avait passé à 2'35" sur Aimar, auteur d'une contre-attaque dans la descente du Granier et à 4'10" sur le peloton ou ce qu'il en restait. Au sommet de Porte, Aimar était à quatre minutes et l'avant-garde du peloton accusait un retard d'environ six minutes. Sans une crevaison dans la descente sur Grenoble, Pingeon aurait sans doute creusé des écarts plus importants. Sa victoire n'en restera pas moins parmi les hauts faits de ce Tour de France.

Dans les autres caractéristiques de cette étape, il faut encore ajouter l'excellent comportement d'ensemble des Belges, qui se sont retrouvés à quatre parmi les sept premiers, ce qui ne s'est pas vu souvent dans une étape de montagne où le dernier col n'est qu'à 19 kilomètres de l'arrivée !

POSSIBILITÉ. — Et si Pingeon, que voici, gagnait son deuxième Tour de France en deux ans ?
(Téléphoto AP)

CLASSEMENTS

Classement de la 18me étape, Saint-Etienne-Grenoble (235 km) : 1. Roger Pingeon (Fr) 7 h 47'13". 2. Lucien Aimar (Fr) 7 h 49'48". 3. Jan Janssen (Ho) 7 h 51'06". 4. Pintens (Be). 5. Houbrechts (Be). 6. van Springel (Be). 7. même temps Bracke (Be) 7 h 51'42". 8. Gandarias (Esp) 7 h 51'53". 9. San Miguel (Esp). 10. Vandenberghe (Be) 7 h 52'58" 11. Bitossi (It). 12. Brands (Be). 13. den Hartog (Ho). 14. Lopez-Carril (Esp). 15. Poppe (Be). 16. Gomez del Moral (Esp) même temps. 17. Dumont (Fr) 7 h 53'08". 18. Maes (Be). 19. Colombo (It) même temps. 20. Bayssière (Fr) 7 h 53'59". Puis : 40. Brand (S) 8 h 02'12". 43. Spuhler (S) 8 h 04'16".

Abandon : Raymond Riotte (Fr). Moyenne de l'étape : 30 km 179.

Classement général : 1. Gregorio San Miguel (Esp) 107 h 18'06". 2. van Springel (Be) à 30". 3. Janssen (Ho) à 42". 4. Bracke (Be) à 1'06". 5. Gandarias (Esp) à 1'28". 6. Bitossi (It) à 1'30". 7. Aimar (Fr) à 1'51". 8. Wolfshohl (All) à 2'02". 9. Pingeon (Fr) à 2'54". 10. Gomez del Moral (Esp) à 3'21". 11. Colombo (It) à 4'22". 12. Vandenberghe (Be) à 4'38". 13. Pintens (Be) à 6'59". 14. Houbrechts (Be) à 8'01". 15. Schiavon (It) à 8'06". Puis : 32. Spuhler (S) à 32'00" ; 40. Brand (S) à 40'40".

Classement par points : 1. Walter Godefroot (Be) 205 p. 2. Bitossi (It) 198. 3. Janssen (Ho) 178. 4. Vandenberghe (Be) 155. 5. van Rijckeghem (Be) 150. 6. Pintens (Be) 80. 7. Hoban (GB) 77. 8. van Springel (Be) 76.

Classement général de la montagne : 1. Aurelio Gonzales (Esp) 79 p. ; 2. Bitossi (It) 66. 3. Pingeon (Fr) 61. 4. Jimenez (Esp) 57. 5. Gandarias (Esp) 53. 6. San Miguel (Esp) 30. 7. Ducasse (Fr) 24. 8. Aimar (Fr) 16. 9. Schiavon (It) 15. 10. Pintens (Ho) 13.

Poulidor : double fracture du nez

Après une nuit de repos à Saint-Léonard de Noblat, Raymond Poulidor s'est rendu, mercredi matin, au volant de sa voiture, à la clinique Chenieux à Limoges où il a subi une radiographie de la tête. Le professeur Marsat, qui l'a ensuite examiné, a diagnostiqué une double fracture du nez sans déplacement. Après une demi-heure passée à la clinique, Poulidor, par ailleurs boitant et souffrant, a repris le chemin de Saint-Léonard.

Lassitude chez les Suisses

Après les moments exaltants vécus la veille lors de l'échappée de Spuhler, les suiveurs suisses qui voulaient savoir où en étaient Carl Brand et Willy Spuhler ont à nouveau dû se laisser glisser en queue de peloton. C'était prévu. Aucun des deux rescapés helvétiques n'était en mesure de jouer un rôle dans une étape difficile et qui le fut d'autant plus que le mauvais temps fut longtemps de la partie.

Une fois de plus donc, l'objectif des deux Suisses était de terminer et ils l'ont atteint. Spuhler n'a connu qu'un seul véritable ennui : après 105 km de course, il fut victime d'une chute en compagnie du Belge Houbrechts. Il se releva heureusement sans mal et il put repartir après avoir changé de vélo. « Je me suis tout de même ressenti des efforts faits mardi », devait-il avouer sur la ligne d'arrivée.

Pour sa part, Brand commence lui aussi à sentir la fatigue. Il ne sait pas s'il sera en mesure de renouveler le « coup de Spuhler », ce qui était prévu, en principe, pour l'étape de Besançon. « Vivement que ce soit fini », déclarait-il avant d'aller prendre sa douche. Notons que Brand a tout de même couru cette saison le Tour de Romandie, le Tour de Suisse et le Tour d'Italie avant de se lancer dans le Tour de France. On comprend qu'il puisse commencer à accuser une certaine lassitude...

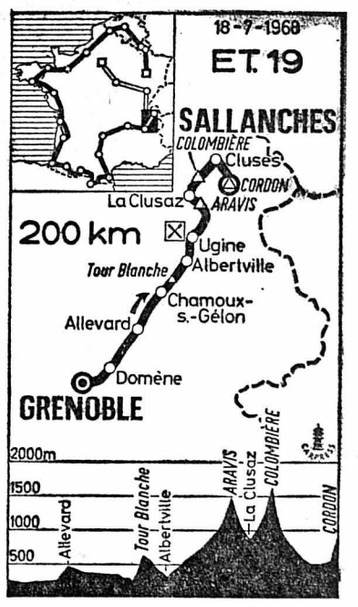

Dimanche matin

Prix d'Estavayer-le-Lac

Deux épreuves de caractère national auront lieu dimanche, dans la région d'Estavayer-le-Lac, une réservée aux juniors, l'autre aux amateurs. Les premiers parcourront deux fois une boucle de 45 km 800 que les second couvriront à trois reprises. Ce circuit traversera les localités suivantes : Bollion (départ et arrivée), Estavayer-le-Lac, Font, Cheyres, Yvonand, Noréaz, Villars-Epeney, La Mauguettaz, Yvonand, Molondin, Démoret, La Gaité, Treytorrens, Murist, La Vounaise.

Ces épreuves, qui se déroulent aux premières heures de la matinée, seront précédées par une course de 54 km réservée aux cadets et comptant pour l'Omnium romand.

G.

● Fritz Pfenninger, après avoir assuré la direction technique de son groupe sportif, va reprendre la compétition pour se préparer en vue de sa saison hivernale. Il participera au Grand prix du canton d'Argovie, le 4 août, à Gippingen.

Les femmes des coureurs font la course à leur façon

Quand ces dames s'en mêlent...

DE NOTRE ENVOYÉ SPÉCIAL

Même si, une fois par année, lors des championnats du monde, un peloton composé de dames roule durant une cinquantaine de kilomètres, même si des courses sont réservées, en Belgique ou dans les pays de l'Est, au sexe dit faible, le cyclisme est une affaire essentiellement masculine.

Les femmes des géants de la route restent également dans l'ombre. A quelques exceptions près, il est vrai, la plus célèbre — ne l'est-elle pas au moins autant que son mari ? — étant Janine Anquetil. Elles agissent, elles influent sur le moral de leur champion, même si elles ne le voient pas souvent. Encore que les visites, lors d'un Tour de France, par exemple, sont fréquentes pour certains. D'autres ne veulent pas les rencontrer ou ne peuvent : il y a des voyages jugés trop onéreux.

LA FUREUR DE GISÈLE

Dans ce qui restera désormais « le drame du Tour » 1968, soit l'abandon de Poulidor, Madame y a été pour quelque chose. Après avoir suivi quelques jours l'épreuve (pour la première fois en sept ans), elle était rentrée chez elle. Survint la chute de son mari, qu'elle apprit par la radio, qu'elle revécut à la télévision. Puis, après ces nouvelles peu agréables, elle entendit Roger Pingeon faire certaines déclarations sur la non-réussite de son échappée en vue d'Albi : « A cause, disait-il, de Poulidor. » Le sang de Gisèle Poulidor ne fit qu'un tour : de Saint-Léonard-de-Noblat, elle prit immédiatment la direction d'Aurillac. « Pendant que tu souffrais sur ton lit, voici ce que Roger déclarait, dit-elle à son mari. Laisse-le tomber. » On ne saura jamais, en fait, si la vraie cause de l'abandon du favori numéro un est là.

GRACE A ELLE ?

Les présences féminines ne sont pas toutes aussi importantes, n'ont pas toutes des résultats aussi manifestes. On remarquera, toutefois, que c'est après avoir vu Madame — venue en voisine — sur le parcours, que Roger Pingeon démarra dans l'étape des cols de la Chartreuse. Le déclic avait joué. Et, une fois les époux retrouvés à Grenoble, on entendit la femme du vainqueur de l'étape déclarer qu'elle savait qu'elle n'avait pas fait le déplacement pour rien : « Roger me dit chaque soir au téléphone qu'il se sent des ailes. Il fallait donc lui faire prendre son courage et s'envoler. »

Madame Wolfshohl, elle, reste à la maison. C'est dans sa villa de la banlieue de Cologne qu'elle a suivi, avec Rolf-Dieter (8 ans) et Karin (6 ans) la prise et la perte du maillot jaune. Cela a permis un échange de correspondance par télégramme.

PENSE A MON COEUR

Madame Bitossi téléphone sans cesse : « Fais bien attention à ta santé, pense à ton cœur, au mien aussi... » Il est vrai que le noir Franco est marié depuis peu ; depuis novembre. Et comme le Toscan a déjà remporté une vingtaine de courses cette année, autant dire que les jeunes époux ne se sont pas vus souvent ! Voilà pourquoi lorsque, l'autre soir, Bitossi a annoncé à sa femme que son bon comportement dans le Tour de France lui avait valu une belle offre de contrats pour les critériums qui commenceront lundi, Madame ne s'est pas montrée enchantée : deux mois de travail supplémentaire, c'est deux nouveaux mois de solitude...

Madame Janssen doit très bien s'accorder avec son mari : elle est aussi farceuse que lui. Elle vient, de temps à autre, aux arrivées sans s'annoncer.

Il y a encore bien d'autres femmes de coureurs qui se manifestent d'une façon ou d'une autre. Mais souvent, cela ne se sait pas : pour que cela se sache, il faut que le mari soit un champion.

Serge DOURNOW

LE SPORT ET LES HOMMES

Ne confondons pas tout

Le sport tient dans une multitude d'esprits d'aujourd'hui une place privilégiée. C'est à croire, parfois, qu'il n'y a que ça de vrai. Certains vont même jusqu'à considérer l'olympisme comme une religion. Hé ! oui, nous l'avons lu quelque part. C'est à la fois méconnaître le sens de la religion et altérer les desseins du sport.

Certes, le sport peut être — et il l'est certainement — un facteur de paix entre des nations, qui, sur d'autres points, pourraient être ennemies. Certes encore, le sport bien compris est un moyen pour l'homme de s'élever. La discipline du corps à laquelle se soumettent les sportifs, les efforts que ces derniers, dans les domaines physique et moral, consentent dans le but de se perfectionner, ont en effet leur grandeur. Dans la plupart des cas, ils engendrent l'admiration. Mais ne pouvons-nous pas en dire autant du travail ? des arts ? de la culture ? Ces occupations ne sont-elles pas aussi des facteurs de paix ?

De tout temps, les fanatiques ont causé plus de tort que de bien à l'idéal qu'ils croyaient défendre. Ne soyons donc pas de ceux-là. Aimons le sport et défendons-le pour ce qu'il est et pour ce qu'il doit rester : un moyen de développer sainement le corps de l'individu, un instrument capable d'engendrer l'amitié entre les humains.

Les ambitions du sport se limitent à cela. Mais elles n'exigent pas moins non plus. Sachons donc nous montrer heureux lorsqu'elles sont satisfaites.

La science, la philosophie, la culture ouvrent d'autres horizons dont les sportifs ne sauraient détourner les yeux sans courir le risque d'être des handicapés. Le fait de négliger les aspirations de leur esprit au profit de celles de leur corps seulement engendrerait inévitablement, chez eux, un déséquilibre dont les conséquences pourraient être graves. Les exemples prouvant que cela est vrai sont malheureusement légion, chez nous comme ailleurs.

François PAHUD

FOOTBALL Calendrier du second tour de la ligue nationale

Finale de la coupe le lundi de Pentecôte

Voici le calendrier du second tour* du championnat de ligue nationale 1968 - 1969 :

22-23 FÉVRIER 1969 : Quarts de finale de la coupe de Suisse.

1-2 MARS. Ligue A : Bellinzone-Lausanne, Bienne-Bâle, Grasshoppers-Winterthour, Lucerne-Young Boys, Servette-Lugano, Sion-La Chaux-de-Fonds, Saint-Gall-Zurich.

Ligue B : Aarau-Granges, Baden-Wettingen, Chiasso-UGS, Fribourg-Mendrisiostar, Soleure-Etoile Carouge, Thoune-Bruhl, Xamax-Young Fellows.

8-9 MARS. Ligue A : Bâle-Bellinzone, Bienne - Lucerne, La Chaux-de-Fonds - Saint-Gall, Lausanne-Grasshoppers, Lugano - Young Boys, Winterthour - Sion, Zurich-Servette.

Ligue B : Bruhl-Baden, Etoile Carouge-Chiasso, Mendrisiostar-Granges, Soleure-Aarau, UGS-Thoune, Wettingen-Xamax, Young Fellows-Fribourg.

15-16 MARS. Ligue A : Bellinzone-Bienne, Grasshoppers-Bâle, Lucerne-Lugano, Servette-La Chaux-de-Fonds, Sion-Lausanne, Saint - Gall - Winterthour, Young Boys-Zurich.

Ligue B : Aarau-Mendrisiostar, Baden-UGS, Chiasso-Soleure, Fribourg-Wettingen, Granges - Young Fellows, Thoune-Etoile Carouge, Xamax-Bruhl.

22-23 MARS. Ligue A : Bâle-Sion, Bellinzone-Lucerne, Bienne-Grasshoppers, La Chaux-de-Fonds-Young Boys, Lausanne-Saint-Gall, Winterthour-Servette, Zurich-Lugano.

Ligue B : Bruhl-Fribourg, Chiasso-Aarau, Etoile Carouge-Baden, Soleure-Thoune, UGS-Xamax, Wettingen-Granges, Young Fellows-Mendrisiostar.

MERCREDI 26 MARS : match international Espagne-Suisse.

29-30 MARS. Ligue A : Grasshoppers-Bellinzone, Lugano-La Chaux-de-Fonds, Lucerne - Zurich, Servette - Lausanne, Sion-Bienne, Saint-Gall - Bâle, Young Boys-Winterthour.

Ligue B : Aarau-Young Fellows, Baden-Soleure, Fribourg-UGS, Granges-Bruhl, Mendrisiostar-Wettingen, Thoune-Chiasso, Xamax-Etoile Carouge.

7 AVRIL (lundi de Pâques) : demi-finales de la coupe de Suisse.

12-13 AVRIL. Ligue A : Bâle-Servette, Bellinzone-Sion, Bienne-Saint-Gall, La Chaux-de-Fonds-Zurich, Grasshoppers-Lucerne, Lausanne-Young Boys, Winterthour-Lugano.

Ligue B : Bruhl-Mendrisiostar, Chiasso-Baden, Etoile Carouge-Fribourg, Soleure-Xamax, Thoune-Aarau, UGS-Granges, Wettingen-Young Fellows.

MERCREDI 16 AVRIL : match international Portugal-Suisse.

19-20 AVRIL. Ligue A : Lugano-Lausanne, Lucerne-La Chaux-de-Fonds, Servette-Bienne, Sion-Grasshoppers, Saint-Gall-Bellinzone, Young Boys-Bâle, Zurich-Winterthour.

Ligue B : Aarau-Wettingen, Baden-Thoune, Fribourg-Soleure, Granges-Etoile Carouge, Mendrisiostar-UGS, Xamax-Chiasso, Young Fellows-Bruhl.

26-27 AVRIL. Ligue A : Bâle-Lugano, Bellinzone-Servette, Bienne-Young Boys, Grasshoppers-Saint-Gall, Lausanne-Zurich, Sion-Lucerne, Winterthour - La Chaux-de-Fonds.

Ligue B : Baden-Aarau-, Bruhl,-Wettingen, Chiasso-Fribourg, Etoile Carouge - Mendrisiostar, Soleure - Granges, Thoune-Xamax, UGS-Young Fellows.

3-4 MAI. Ligue A : La Chaux-de-Fonds-Lausanne, Lugano-Bienne, Lucerne-Winterthour, Servette-Grasshoppers, Saint-Gall-Sion, Young Boys-Bellinzone, Zurich-Bâle.

Ligue B : Aarau - Bruhl, Fribourg - Thoune, Granges - Chiasso, Mendrisiostar-Soleure, Wettingen-UGS, Xamax-Baden, Young Fellows-Etoile Carouge.

10-11 MAI. Ligue A : Bâle-La Chaux-de-Fonds, Bellinzone - Lugano, Bienne-Zurich, Grasshoppers-Young Boys, Lausanne-Winterthour, Sion-Servette, Saint-Gall-Lucerne.

Ligue B : Baden-Fribourg, Chiasso-Mendrisiostar, Etoile Carouge-Wettingen, Soleure-Young Fellows, Thoune-Granges, UGS-Bruhl, Xamax-Aarau.

MERCREDI 14 MAI : match international Suisse-Roumanie à Bâle.

17-18 MAI. Ligue A : La Chaux-de-Fonds - Bienne, Lugano - Grasshoppers, Lucerne-Lausanne, Servette - Saint-Gall, Winterthour - Bâle, Young Boys - Sion, Zurich-Bellinzone.

Ligue B : Aarau-UGS, Bruhl-Etoile Carouge, Fribourg-Xamax, Granges-Baden, Mendrisiostar-Thoune, Wettingen-Soleure, Young Fellows-Chiasso.

26 MAI (lundi de Pentecôte) : finale de la coupe Suisse à Berne.

31 MAI-1er JUIN. Ligue A : Bâle-Lausanne, Bellinzone - La Chaux-de-Fonds, Bienne-Winterthour, Grasshoppers-Zurich, Servette - Lucerne, Sion-Lugano, Saint-Gall-Young Boys.

Ligue B : Baden-Mendrisiostar, Chiasso-Wettingen, Etoile Carouge-UGS, Fribourg-Aarau, Soleure - Bruhl, Thoune-Young Fellows, Xamax-Granges.

7-8 JUIN. Ligue A : La Chaux-de-Fonds - Grasshoppers, Lausanne-Bienne, Lugano-Saint-Gall, Lucerne-Bâle, Winterthour - Bellinzone, Young Boys-Servette, Zurich-Sion.

Ligue B : Bruhl-Chiasso, Etoile Carouge-Aarau, Granges-Fribourg, Mendrisiostar-Xamax, UGS-Soleure, Wettingen-Thoune, Young Fellows-Baden.

Les matches Chiasso-Mendrisiostar et Mendrisiostar - Chiasso pourront être éventuellement avancés.

* Le calendrier du premier tour a été publié dans notre numéro d'hier.

Eh ! ben...

Alfredo di Stefano, qui fit les beaux jours de Real Madrid, a été privé de son permis de conduire pour une durée de quatre mois pour avoir provoqué un accident en état d'ébriété.

Poutres calcinées:
Imprudence? Négligence?
L'assurance incendie: une sécurité!

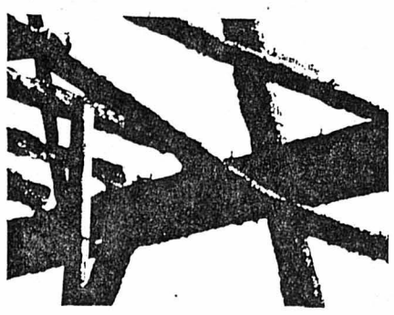

MOBILIÈRE SUISSE
et tout finit bien

SPORT-TOTO

Dix experts vous proposent... du PRONOSTICS

	1	x	2
1. Austria Salzbourg - Horsens	6	3	1
2. Bellinzone - Legia Varsovie	1	1	8
3. E. Braunschw. - Wacker Innsb.	7	2	1
4. Hambourg - S.C. Viennois	8	1	1
5. Hanovre - Frem Copenhague	8	1	1
6. Hansa Rostock - La Ch.-de-Fds	8	1	1
7. Carl Marx Stadt - Bienne	7	2	1
8. Katowice - Œrebro	3	2	5
9. Kosice - Djurg. Stockholm	2	5	3
10. Lausanne - Copenhague A.B.	8	1	1
11. Linz L.A.S.K. - Helsingborg	5	3	2
12. Slovan Bratislava - Malmœ	7	2	1
13. Szombierki - Werder Brême	2	5	3

SPORTS dernière

Victoire suisse à Thoune

A Thoune, la deuxième régate du championnat international de Suisse des flying dutchmen, qui s'est déroulée sous la pluie, a vu la victoire des Suisses Gut-Gut devant les Hollandais Imhoff-Kover.

Classement général provisoire : 1. Imhoff-Korver (Ho) 2,9 p ; 2. Ambrosi-Ambrosi (It) 3,2 ; 3. Gut-Gut (S) 4,0.

ATHLÉTISME

● **Hansrudi Wiedmer (100, 200 et 4 × 100 m), Kurt Keller (4 × 100 m), Heinz Wyss (perche), Linus Rebmann (longueur) et Ernst Ammann (marteau) ont déclaré forfait pour le match des Six Nations à Brescia. L'équipe suisse sera complétée par Fritz Siegrist (perche), Werner Duttweiler (longueur) et Walter Grob (marteau).**

Record du monde

A Stockholm, au cours d'une réunion internationale, le Finlandais Jouko Kuha a battu le record du monde du 3000 m obstacles en 8' 24"2. L'ancien record était la propriété du Belge Gaston Roelants, avec 8' 26"4, depuis le 9 août 1965, à Bruxelles. Les conditions atmosphériques étaient idéales pour une telle tentative.

Kuha, qui est âgé de 29 ans, n'avait jamais fait mieux que 8' 31"6.

Dernier tour de la zone européenne de la coupe Davis

L'Italie pourrait faire subir sa première défaite à l'Espagne

Le dernier tour de la zone européenne de la coupe Davis aura lieu en fin de semaine à Barcelone (groupe A) entre l'Espagne et l'Italie et à Dusseldorf (groupe B) entre l'Allemagne et l'Afrique du Sud. Les vainqueurs de ces demi-finales de groupes seront qualifiés pour les demi-finales intezones et rencontreront les Etats-Unis (groupe A) et l'Inde ou le Japon (groupe B).

AVEC MULLIGAN

A Barcelone, l'Espagne risque fort de connaître sa première défaite en coupe Davis. En effet, les rapports des forces entre les équipes espagnole et italienne semblent s'être sensiblement modifiés cette année, dans un sens favorable aux Italiens. D'une part, ceux-ci se sont acquis le concours d'un joueur de grande valeur, l'Australien Martin Mulligan — qui a opté pour la nationalité italienne — qui formera avec Nicola Pietrangeli une équipe fort homogène et redoutable sur terre battue surtout. D'autre part, l'Espagne semble, du seul fait de la baisse de forme de Manuel Santana, beaucoup moins redoutable. Depuis le début de la saison, Santana n'a pas réussi de grandes performances. Le double paraissant acquis à la paire Santana-Arilla, il faudrait que ce même Santana enlève ses deux simples pour faire la décision, ce qui semble moins que certain.

MÊME PROBLÈME

A Dusseldorf, Wilhelm Bungert, Ingo Buding, Jurgen Fassbender et Hans-Joachim Plœtz n'auront pas la tâche facile devant les Sud-Africains, qui, comme les Italiens, alignent un ex-Australien, Bob Hewitt, lequel sera secondé par Fred McMillan, Robert Maud et Ray Moore. L'équipe allemande compte surtout sur Bungert, qui devra soutenir le poids de trois matches (2 simples et le double). Or, comme Santana, Bungert n'est pas au mieux de sa forme. Sur le papier toutefois, un seul point semble acquis à l'équipe sud-africaine : celui du double.

Le tournoi de Gstaad perturbé par la pluie

Voici les résultats de la deuxième journée des championnats internationaux «open» de Gstaad, qui ont été troublés par la pluie :

Simple messieurs, premier tour : Okker (Ho) bat Palmieri (It) 6-4 6-2 ; Darmon (Fr) bat Stalder (S) 6-1 6-1 ; Ralston (EU) bat Werren (S) 6-2 6-1 ; Pinto-Bravo (Chili) bat Watanabe (Jap) 6-8 7-5 6-3 ; Anderson (Aus) bat Loizeau (Fr) 6-1 6-3 ; Watanabe (Jap) bat Merlo (It) 1-0 abandon ; Barthes (Fr) bat Edlefsen (EU) 10-12 6-4 6-4 ; Newcombe (Aus) bat Berli (S) 6-1 6-1.

Simple dames, huitièmes de finale : Julie Heldman (EU) bat Heidi Aeberhard (S) 6-1 6-0 ; Helen Amos (Aus) bat Dominique Béraud (Fr) 6-0 6-1 ; Kazuko Sawamatsu (Jap) bat Mrs Drysdale (AS) 4-6 8-6 6-2.

Les autres rencontres ont été reportées en raison de la pluie.

Bulle champion romand de série D

Poursuivant une belle série de victoires, le Tennis-Club de Bulle a remporté la finale du championnat romand interclubs de série D en battant Carouge. Notons que d'autres équipes carougeoises ont remporté, cette année, le titre de champion romand dans les séries B et C. Le Tennis-Club de Bulle est ainsi champion romand, pour la première fois de son existence.

L'équipe bulloise était la suivante : André Jaquet (président), Paul Morard (capitaine), Dominique Dousse, Jacky Jelk, Alain de Flaugergues et Alain Heimo.

M. G.

Orangina
Orangina
Orangina

Boisson de table sans alcool, au jus d'orange, gazéifiée et sucrée.
Emaro S.A., Romanel

SKI

Présidé par M. F. Kohler, le comité d'organisation s'est formé dernièrement

Couvet prépare déjà les championnats suisses de fond 50 km

M. Fritz Kohler, président du comité d'organisation des championnats suisses de grand fond qui se dérouleront à Couvet, les 1er et 2 mars 1969, a réuni, au chalet du Ski-club de Couvet, les personnes qui ont accepté une charge lors de cette importante manifestation sportive. Sur 34 collaborateurs convoqués, 25 ont assisté à cette séance d'orientation générale.

Le président a défini les grandes lignes de l'organisation des championnats suisses de fond 50 km. M. Kohler a refait l'historique des démarches entreprises pour l'obtention de cette manifestation à l'échelon national qui attirera entre 120 et 140 fondeurs et environ 350 personnes (coureurs, juges, officiels, invités, membres de la presse parlée, écrite, et accompagnants) que les responsables covassons devront héberger et nourrir.

Les grandes lignes du programme ont été définies comme suit : samedi 1er mars à 17 heures : réception des invités et de la presse à la salle de spectacles ; en soirée : spectacles divertissants et bal. Dimanche matin : course des 50 km à la montagne avec départ et arrivée « Vers-chez-Pillot » ; repas de midi à Couvet et, à 16 heures, proclamation des résultats et distribution des prix à la salle de spectacles.

COMITÉ D'ORGANISATION

L'état-major du comité d'organisation a été constitué de la façon suivante : président : F. Kolher ; 1er vice-président : M. Heyer ; 2me vice-président : J.-P. Zurcher ; secrétaire central : B. Jeanneret ; secrétaire verbaux : Ch. Amann ; finances : P. Hofstetter (caissier central) et A. Matthey (caissier entrées) ; réception des officiels : L. Roulet et B. Jeanneret ; presse, propagande, programme : F. Juvet ; renseignements : F. Siegenthaler ; logements, subsistance : H. Renaud fils, et L. Tonus ; transport : A. Fontana ; liaisons : R. Fivaz fils ; service d'ordre : E. Dubois avec le concours des polices communale et cantonale ; prix : R. Krebs et F. Fivaz ; tombola : F. Susstrunk et R. Petitpierre ; service sanitaire : 2 médecins, K. Stauffer et la section des samaritains de Couvet ; ravitaillement : Maison Wander à Berne ; information : Orecla ; divertissements : Ch. Maygeoz et M. Sandoz ; cantinier, salle de spectacles : H. Renaud père ; cuisine : R. Martin ; cantiniers place de concours : R. Perrin et J.-Cl. Allisson ; ouverture des routes, parc : Cl. Emery ; responsables au chalet du Ski-club : P. Martin, R. Jequier et E. Burki.

La commission technique de la course aura un travail extrêmement important et, pour cela, elle a été constituée des personnes ci-après : direction des courses : A. Niederhauser ; adjoint : S. Droz ; chefs de piste : S. Droz et A. Schmidt ; jury : A. Niederhauser et 2 membres de la FSS ; contrôle des licences et contrôle médical : H. Barbezat et membres de la FSS ; bureau des courses, chef : H. Heiniger ; adjoint : H. Barbezat ; secrétaires : G. Perrinjaquet et J.-P. Durand ; caissier : E. Hasler ; dossards : A. Blaser ; chef des départs : Wuilleumier ; chefs de l'arrivée : F. Payot et G. Ledermann ; transmission : P. Berthoud ; matériel-construction-cancelage : A. Droz, H. Codoni, J.-B. Leuba ; bureau des calculs : G. Bobillier, J.-L. Yersin, R. Suter, père et fils ; chronométrage : Longines ; speacker : F. Jeanriehard.

Ces comités et différentes commissions se sont immédiatement adjoints des membres actifs ou juniors de la Société organisatrice et compléteront leur effectif (du moins pour certaines d'entre elles) par des bonnes volontés trouvées parmi les habitants de Couvet.

AUTRES QUESTIONS

Le budget a fait l'objet d'un exposé du président Kohler ; l'assemblée a admis le principe de vendre un porte-clé avec médaille en lieu et place d'un billet d'entrée. Chaque coureur recevra un prix souvenir et les premiers de chaque catégorie des prix en nature ; le chalet du Ski-club de Couvet fera office de local sanitaire et de réfectoire pour le personnel.

Les personnes présentes ont été renseignées sur le projet de la course elle-même, boucle de 16 km 666 de long que les fondeurs parcourront 3 fois.

Fyj

DÉPART. — Entouré de MM. Heyer (à gauche) et Amann, M. Kohler préside la première assemblée du comité d'organisation. (Avipress-VUJ)

OLYMPISME

Des noms prestigieux dans la sélection de l'Allemagne de l'Ouest

Plusieurs champions olympiques et mondiaux figurent parmi les cent quatorze sélectionnés que le comité olympique ouest-allemand a déjà retenus pour les Jeux de Mexico. Il convient de signaler, notamment, les cavaliers Winkler, Neckermann et Boldt. Winkler, déjà titulaire de quatre médailles d'or, participera à ses quatrièmes Jeux. Heidi Schmid avait gagné le fleuret féminin à Rome, tandis que Kuhweide défendra la médaille d'or des finns, qu'il avait conquise à Tokio.

AVIRON

Seize nations sont inscrites aux régates internationales juniors

Dans le cadre des régates internationales du Rotsee, le conseil de la fédération internationale a tenu une séance de travail à Lucerne, sous la présidence de M. Thomas Keller (Suisse). Il a tout d'abord pris connaissance d'un rapport sur les travaux entrepris à Mexico pour les régates olympiques. Le délégué mexicain, M. Edmond Rostan, a orienté le conseil à ce sujet. Le bassin olympique et ses installations annexes sont achevés. Il ne reste que des points de détail à régler.

Actuellement seize nations ont fait parvenir leurs inscriptions pour les régates internationales juniors de la FISA qui se dérouleront du 2 au 4 août 1968 à Amsterdam. La seconde édition de ces régates est d'ores et déjà assurée d'un succès certain. La France, la Grèce et l'Italie ont déjà manifesté leur intérêt pour l'organisation des prochaines régates. Les championnats d'Europe féminins, qui auront lieu du 16 au 18 août à Berlin-Grunau, paraissent également assurés d'une participation intéressante.

EN 70 AU CANADA

Le conseil a pris acte du désistement de l'Espagne pour l'organisation des championnats d'Europe 1969. La fédération allemande s'est déclarée prête à en assurer l'organisation. En plus des Allemands de l'Est, les Autrichiens et les Danois ont également annoncé qu'ils étaient prêts à prendre la relève des Espagnols. Des pourparlers sont actuellements en cours avec les fédérations de ces trois pays. L'attribution de ces championnats 1969 interviendra lors du congrès de Mexico.

Pour sa part, la fédération canadienne a confirmé sa candidature pour l'organisation des championnats du monde de 1970. Ceux-ci se dérouleront à Sainte-Catherine (Ontario) dont le plan d'eau a été le théâtre, l'an dernier, des premiers championnats nord-américains.

ATHLÉTISME

Le dernier match des Six Nations a lieu en fin de semaine à Brescia

L'Allemagne de l'Ouest est favorite devant la France

Le match des Six Nations opposant les équipes d'Allemagne de l'Ouest, de France, d'Italie, de Suisse, de Belgique et de Hollande aura lieu samedi et dimanche à Brescia, pour la sixième fois. Ce sera la dernière fois — chaque pays participant en ayant assuré l'organisation — qu'aura lieu cette rencontre qui se déroula à Bruxelles (1957), à Duisbourg (1959), à Paris (1961), à Einchede (1963) et à Berne (1965).

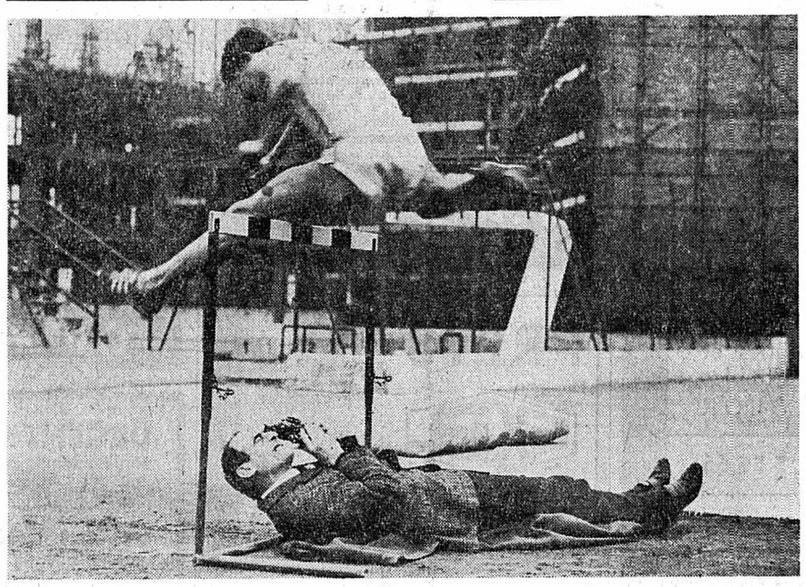

VEDETTE. — L'Italien Ottoz sera l'une des grandes vedettes de ce dernier match des Six Nations. (Photopress)

Si cette confrontation se justifiait lors de sa création, elle n'avait plus de raison d'être depuis l'organisation d'une coupe d'Europe officielle se déroulant sur la même formule et réunissant tous les pays européens. D'autre part, la décision du comité d'Europe d'organiser tous les deux ans des championnats d'Europe porta le dernier coup à ce match des Six Nations dont la disparition ne sera, d'ailleurs, pas regrettée.

Au palmarès des cinq premières rencontres, l'Allemagne figure chaque fois à la première place, alors que la France fut quatre fois deuxième et une fois troisième, l'Italie une fois deuxième et quatre fois troisième. Le match de Brescia doit présenter la même physionomie que les précédents et voir émerger une nouvelle fois l'Allemagne, la France et l'Italie.

DE GROS ATOUTS

En effet, la victoire de l'Allemagne doit être prévue. Sa formation sera de loin la plus homogène et comportera des athlètes comme Muller (400 m), Kemper (800 m), Tummler (1500 m), Norpoth (5000 m), John (110 m haies), Sauer (triple saut) et Birlenbach (poids). L'objectif de la France sera, une fois de plus, de devancer l'Italie. Elle paraît capable de le faire grâce aux Bambuck, Poirier, Elliott, Pani, d'Encausse et Colnard et en dépit de faiblesses dans certains concours. Pour tenter de faire échec à la France, l'Italie comptera surtout sur ses champions des courses de haies Ottoz (110 m) et Frinoli (400 m), qui seront avec le lanceur Simeon (disque) et les sauteurs Gentile (triple saut) et Dionisi (perche) ses représentants les plus marquants.

Des trois autres participants, il faudra surveiller la Suisse, dont l'athlétisme est en gros progrès et qui présentera une bonne équipe, dont les éléments les plus en vue seront Wiedmer (sprint), Hubacher (poids et disque), von Wartburg (javelot) et Ammann (marteau). Quatrième en 1965 à Berne, la Suisse paraît capable, cette fois encore, de devancer la Belgique, moins homogène, qui présentera quelques individualités de valeur avec Rœlants (3000 m obstacles), de Hertoghe (1500 m), Gerooms (400 m haies) et Vandendriessche (marathon). Quant à la Hollande, elle paraît vouée, une fois de plus, à la dernière place, comme ce fut déjà le cas à quatre reprises.

BOCCIA

Championnat suisse de triplettes dimanche

Quatorze équipes représenteront le Tessin au championnat suisse de triplettes, qui aura lieu à Bâle, le week-end prochain. Ce canton est le favori logique de cette compétition. Les autres régions n'ont droit qu'à une seule équipe, à l'exception de Berne et de Zurich. Neuchâtel (Binggely-Puppato-Zumsteg) sera opposé, dans son premier match, à Bellinzone I (Cornolti-Beltraminelli-Mascanzoni). Parmi les équipes favorites, outre Bellinzone I, il faut relever Induni-Alberti-Guarnieri, champions tessinois 1968, et Soleure, vainqueur de la triplette à la coupe de Suisse.

SLECTION CANTONALE

Classement général individuel : 1. Binggely 47 pts ; 2. Marzaro et Zumsteg 38 pts. ; 4. E. Klein 26 pts.

D'ores et déjà, Pierre Binggely représentera notre canton au championnat suisse individuel, à Chiasso. De plus, Binggely et Zumsteg défendront les chances neuchâteloises à Ascona, lors du championnat suisse par équipes.

PALACE

DÈS AUJOURD'HUI A 15 HEURES POUR 4 JOURS

JACQUES PERRIN MICHELE GIRARDON

LE CHEVALIER A LA ROSE ROUGE

D'après l'œuvre d'**ALEXANDRE DUMAS,** dans un monde d'intrigues et d'aventures amoureuses, un jeune chevalier se bat pour protéger les faibles

EASTMANCOLOR EASTMANCOLOR

SÉANCES NUMÉROTÉES : SAMEDI, DIMANCHE EN SOIRÉE, TÉL. 5 56 66

Tous les soirs à 20 h 30	Samedi et dimanche à 15 heures	16 ans

CJ Voyages en autocars

VACANCES HORLOGÈRES

Date		Jura	Bienne	Prix Chx-de-Fds	Neuchâtel
19. 7	★ La Dixence	38.50	37.—	39.50	38.50
	★ Arolla	38.50	37.—	39.50	38.50
20. 7	★ Vallée de Joux (Le Brassus)	31.50	29.50	29.50	27.—
	★ Lac Léman, dîner sur bateau	42.50	39.50	40.50	38.—
21. 7	★ Col du Nufenen - Val Bedretto - Saint-Gothard	44.50	41.50	46.—	44.50
	★ Lac Léman - Rochers-de-Naye	44.—	41.—	42.—	40.—

★ repas compris

— NOS BEAUX VOYAGES —

Jours	Date		
4	24-27. 7	Marseille - Nice - Côte-d'Azur	250.—
3	25-27. 7	Grisons, Parc national	168.—
2	25-26. 7	Tunnel du Mont-Blanc - Col du Grand-Saint-Bernard	100.—
3	22-24. 7	Grisons - Tessin	170.—
4	28-31. 7	Venise « Compact Tour »	260.—

Renseignements et inscriptions :

Voyages & Transports S.A., Neuchâtel, tél. (038) 5 80 44

A vendre

Morris 850

Occasion. Prix 1900 fr. Expertisée.

Grandes facilités de paiement.

Garage R. Waser Seyon 34-38 Neuchâtel.

Bateaux neufs

et occasions.

Chantier Naval
Fischer, Auvernier.
Tél. (038) 8 34 08.

Moto Rixe

5 vitesses, à vendre ou à échanger contre bateau à rames. Offres à A. Wartenweiler, Gare 22, Marin.

Nous cherchons pour notre département réception de marchandises

une personne

pour le CONTROLE.
Travail demandant surtout de la confiance et de l'attention.
Tél. (038) 5 40 26.

Sténodactylo

de confiance, expérimentée, serait engagée à la demi-journée dans bureau de la place.

Adresser offres écrites à GM 4616 au bureau du journal.

Nous cherchons, pour entrée immédiate, un

AIDE-LIVREUR

pour livraisons, manutentions, nettoyages, etc., avec ou sans permis de conduire. Place stable. Se présenter ou téléphoner pour rendez-vous

TORRE - ARTS MÉNAGERS S.A.
Immeuble commercial — 5 étages d'exposition
Fausses-Brayes
(derrière les Terreaux)
Neuchâtel Tél. (038) 5 76 44

VOYAGES ORGANISÉS A. Henchoz. Tél. 5 47 54 **L'ABEILLE**

Vendredi 13 h, CHUDERHUSI, BELLE VUE, 17 fr. Dimanche 9 h, COL DU JAUN, PILLON, MOSSES, LEYSIN, 25 fr. Août, date à fixer, TYROL, 3 jours, 165 fr. DAVOS, SAINT-MORITZ, LUGANO, LOCARNO, 3 jours, 165 francs. Car grand confort, climatisé.

Fr. 2000.-

FIAT 1500 L
1964, noire, 6 places.
Garage du Collège, la Chaux-de-Fonds
Tél. (039) 2 60 60.

A vendre

TRIUMPH TR 3

1961, prix avantageux.
Tél. (038) 6 66 42.

Fr. 5000.-

Ford Taunus
12 M, 1967, rouge.
Garage du Collège, la Chaux-de-Fonds
Tél. (039) 2 60 60.

FIAT 1800 1960, 10 CV, grise, 4 portes, intérieur simili.
LANCIA FLAVIA 1962, 8 CV, gris métallisé, intérieur cuir, moteur neuf.
ALFA GIULIA SPRINT 1964, 8 CV, rouge, coupé 2 portes, moteur neuf.
CITROËN AMI 6 1966, 3 CV, grise, intérieur drap.
OPEL CADETTE 1964, 6 CV, blanche, 2 portes, intérieur simili.

Facilités de paiement
Essais sans engagement

Les modèles récents ou révisés sont garantis

SEGESSEMANN & FILS GARAGE DU LITTORAL
Téléphone 5 99 91
Pierre-à-Mazel 51 Neuchâtel

CORS

enlevés par Noxacorn à base d' HUILE DE RICIN

Finis les tripotages, comme par exemple les rasoirs dangereux. Le nouveau liquide NOXACORN stoppe la douleur rapidement L'acide salicylique dessèche les durillons et les cors, y compris la racine. NOXACORN contient en plus de l'huile de ricin pure, de l'iode et de la benzocaïne qui supprime instantanément la douleur. Un flacon de NOXACORN à Fr. 2,90 vous soulage d'un vrai supplice.

GOLAZ BIÈRES
LES MEILLEURES MARQUES

PRÊTS Rapides Discrets Sans caution

EXEL BANQUE EXEL
Rousseau 5 Neuchâtel

Ouvert le samedi matin (038) 5 44 04

L'IMPRIMERIE CENTRALE S.A. NEUCHÂTEL

4, rue Saint-Maurice
Tél. (038) 5 65 01

met à votre disposition :

- une équipe dynamique de spécialistes des arts graphiques
- un matériel moderne
- une expérience des problèmes les plus délicats de composition typographique, d'impression et de façonnage
- une qualité de service à la clientèle toujours digne de votre entreprise.

OFFRES D'EMPLOIS

URGENT :
Nous engagerions pour août ou septembre

un ou deux ouvriers

pour travail au massicot et à diverses machines.
Postes stables, variés et propres. (Débutants pourraient être formés).

une ouvrière

pour travaux de brochage, collage et divers.

une (ou un) aide de fabrication

Engagements stables, au mois en cas de convenance et après mise au courant. (Semaine de 5 jours).
Faire offres écrites ou se présenter à la Manufacture de papiers « Arcor » Renaud & Cie S.A., 2002 Neuchâtel Sablons 48, 1er étage. Tél. (038) 5 66 61.

On cherche

fille ou garçon d'office

vendeuse

Semaine de 5 ½ jours, congé le dimanche.
Faire offres à Confiserie Vautravers. Tél. (038) 5 17 70.

HOTEL TOURING-AU-LAC, Neuchâtel. Tél. 5 55 01

cherche :

dames ou garçons de buffet

Faire offres ou se présenter à la direction.

Fille ou garçon de salle

est demandé (e) pour date à convenir.

Se présenter ou téléphoner au
Restaurant du BANNERET.
Croix-du-Marché, Neuchâtel.
Tél. (038) 5 28 61.

Excursions FISCHER

VENDREDI 19 JUILLET

ENGELBERG - TRUBSEE
Départ : 6 h 30 Fr. 32.50
(avec possibilité de montée en téléphérique au Titlis)

DIMANCHE 21 JUILLET

Nouveau téléphérique de
L'EGGISHORN (2870 m)
avec vallée de Conches - Grimsel
Départ : 6 h 30 Fr. 45.—

SAVOIE
VALLÉE D'ABONDANCE
(carte d'identité ou passeport)
Départ : 7 h 30 Fr. 26.50

MARDI 23 JUILLET

ZINAL
VAL D'ANNIVIERS
Départ : 6 h 30 Fr. 32.—

MOOSEGG
BERNE - L'EMMENTAL
Départ : 13 heures Fr. 16.—

MERCREDI 24 JUILLET

COL DU KLAUSEN
GLARIS - AXENSTRASSE
Déaprt : 5 heures Fr. 34.50

25-7 Forêt-Noire Fr. 30.—
25-7 Lötschental Fr. 33.—
26-7 Les 2 Tunnels Fr. 40.—

Renseignements et inscriptions :
Autocars FISCHER Marin Tél. 3 25 21

HOTEL AROS - TORREPEDRERA (Adriatique) tranquille, à 50 m de la mer - toutes les chambres avec douche privée - cabines à la mer - parc à autos privé - 15-30/7, complet. - Hors saison Lit. 1800.—, tout compris. Pour renseignements : **Horlogerie Roger RUPRECHT,** tél. (038) 4 15 66, Neuchâtel.

L'annonce reflet vivant du marché

dans votre journal

MENUISERIE
DECOPPET et Cie
Evole 69 - Tél. 5 12 67

DÉVELOPPEZ votre MÉMOIRE

Il suffit, pour cela, d'apprendre la méthode CARTING, simple, efficace et surtout à la portée de tout le monde. Demandez documentation gratuite, sans engagement, à l'Institut pratique de mnémotechnie, 1604 Puidoux.

BANQUE ORCA

un nom sûr pour vos prêts

Genève - 13, quai de l'Ile
Filiales: Berne - Zurich

Veuillez me faire parvenir votre documentation.
Nom: Prénom:
Rue:
Localité:

Le plus grand choix en

TAPIS DE FOND

- Toutes les qualités
- Toutes les couleurs
- Tous genres
- Tous prix

à partir de Fr. **19.50** le m²
avec dos gaufré

TAPIS BENOIT

Maillefer 25 — Tél. 5 34 69 — Neuchâtel
Devis — -Pose — Présentation des collections
Fermé le samedi

VÉHICULES À MOTEUR ET ACCESSOIRES

Fr. 3000.-

RENAULT R 8,
1964, blanche, radio.
Garage du Collège, la Chaux-de-Fonds
Tél. (039) 2 60 60.

Fr. 6000.-

FIAT 1500, 1966, 33,000 km, blanche, radio.
Garage du Collège, la Chaux-de-Fonds
Tél. (039) 2 60 60.

VW 1200

luxe, mod. 1961, 78,000 km, bon état mécanique, expertisée, accessoires.
Fr. 1800.—
Tél. le matin au 3 34 89.

Fr. 1000.-

VW, 1961, bleue, parfait état mécanique.
Garage du Collège, la Chaux-de-Fonds
Tél. (039) 2 60 60.

A vendre voiture neuve
ALFA ROMEO SPIDER 1750
couleur gris métallisé. Important rabais. Reprise éventuelle.
Offres sous chiffre P 300 210 N, à Publicitas S. A., 2001 Neuchâtel ou tél. (038) 3 38 86 le soir.

Fr. 4000.-

AUSTIN 1100,
1965, blanche, 47,000 km.
Garage du Collège, la Chaux-de-Fonds
Tél. (039) 2 60 60.

A vendre

Citroën DS 19

expertisée, gris clair, modèle 1963, 83,000 km, moteur complètement refait à 40,000 km, très soignée, prix 4200 fr. Téléphoner entre 12 et 13 h au (038) 9 61 77.

AMANN & CIE S. A.

cherche, pour son département Ventes,

STÉNODACTYLO

de langue maternelle française, connaissant bien la sténographie et capable d'exécuter des travaux de correspondance rapidement et consciencieusement.

Entrée début septembre ou à convenir.

Faire offres manuscrites, avec curriculum vitae, références et prétentions de salaire, à la Direction de Amann & Cie S. A., importation de vins en gros, 2002 Neuchâtel.

ITALIE

Importante maison italienne

D'HUILE D'OLIVE

cherche représentant

sérieux et bien introduit pour la Suisse.

Ecrire : FRIEDMAN - Piazza San'Ambogio 4 - 20,123 MILANO (Italie).

Représentant

En raison de l'extension de notre programme de vente, nous engageons un (e) représentant (e) de 1re force, présentant bien, énergique, de toute confiance. Concerne uniquement la clientèle commerçante et artisanale.

Nous offrons fixe, frais, commissions, prestations sociales.

Faire offres manuscrites avec photo et curriculum vitae sous chiffres PH 37.971 à Publicitas 1002 Lausanne.

Je cherche

une personne

pour aider au magasin, 1 à 2 matinées par semaine. Pour les remplacements de vacances.
Faire offres à André Javet. Laiterie, Saint-Blaise. Tél. (038) 3 16 67.

Dem. d'emplois

On garderait

un ou deux enfants en pension.
Bons soins assurés.
8 fr. par jour.
S'adresser au 9 03 65.

Employé de maison

cherche emploi pour tout de suite ou à convenir, dans restaurant ou hôpital.
Tél. 5 31 47.

Français

45 ans, permis d'établissement, cherche place stable comme magasinier ou emploi similaire.

Adresser offres écrites à KR 4620 au bureau du journal.

Deux jeunes filles

de langue maternelle allemande, parlant le français, cherchent place dans le commerce à Neuchâtel ou dans la banlieue, entrée 1er août.
Adresser offres écrites à FO 4630 au bureau du journal.

Employée de bureau

Langue maternelle allemande, connaissance de la langue française (pendant 3 mois cours élémentaire à l'Eurocentre) cherche place à Neuchâtel ou environs, entrée tout de suite, éventuellement accepterait remplacements.
Adresser offres écrites à DN 4634 au bureau du jounal.

Jeune fille ayant suivi un cours accéléré, cherche place

d'employée de bureau

à Neuchâtel ou aux environs.
Faire offres à Mlle Albertine Costa, rue Gustave-Jeanneret, 2088 Cressier.

Répondez, s.v.p., aux offres sous chiffres...

Nous prions les personnes et les entreprises qui publient des annonces avec offres sous chiffres de répondre promptement aux auteurs des offres qu'elles reçoivent. C'est un devoir de courtoisie et c'est l'intérêt de chacun que ce service fonctionne normalement. On répondra donc même si l'offre ne peut pas être prise en considération et on retournera le plus tôt possible les copies de certificats, photographies et autres documents joints à ces offres. Les intéressés leur en seront très reconnaissants, car ces pièces leur sont absolument nécessaires pour répondre à d'autres demandes.

Feuille d'avis de Neuchâtel.

Du plus simple au plus luxueux ... toujours meubles Meyer

MOTS CROISÉS

Problème No 542

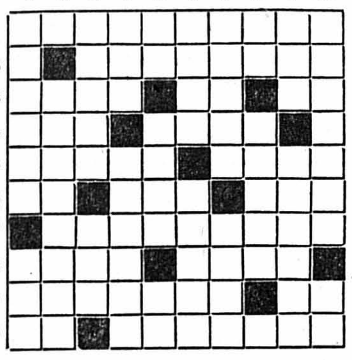

HORIZONTALEMENT

1. Flèche d'eau. 2. Abolir. 3. Répété, c'est un mauvais violon. — Va avec tout. — Pour réfléchir. 4. Accompagne l'effort. — Domestiques. 5. Ce que donne la puce à l'oreille. — Orthodoxe. 6. Pour qui veut soigner sa ligne. — Pillage. — Ce qui nous échoit par le sort. 7. Dégoût. 8. Port sur la Baltique. — Série d'alertes. 9. Vanité. — Sur la carte d'un docteur. 10. Elément de charpente. — Prénom féminin.

VERTICALEMENT

1. Petite poche. — A cours à l'étranger. 2. Demi-lunes. 3. Support d'objet d'art. — Titre de musulman. 4. Affluent du Danube. — Terme de blason. 5. Guide de pointe. — Triste nouvelle. — Dans une inscription religieuse. 6. Fleuve d'Espagne. — On la promenait aux fêtes de Cybèle. 7. Ils sont entêtés comme père et mère. — Faire tomber. 8. Lettres de crédit. — Acclame. 9. Compagnons de jeux. — Où se retrouve un corps extrait des cendres de varech. 10. Critique durement. — Pronom.

Solution du No 541

	1	2	3	4	5	6	7	8	9	10
1	P	R	E	T	E	N	D	A	N	T
2	R	E	T	A	M	E	U	S	E	■
3	O	■	A	N	A	■	C	E	P	E
4	N	I	L	■	R	A	■	S	E	C
5	E	N	■	A	G	D	E	■	S	U
6	■	C	E	R	E	A	L	E	■	M
7	S	A	P	E	■	G	A	N	S	E
8	P	R	E	S	T	E	■	D	O	U
9	I	N	O	■	E	S	P	O	I	R
10	C	E	S	A	R	■	O	S	E	S

HOROSCOPE

JEUDI 18 JUILLET

La matinée favorisera l'inspiration, le rêve, l'intuition. L'après-midi poussera aux discussions d'intérêt.

Naissances : Les enfants de ce jour seront complaisants, bienveillants et parfois impulsifs.

BÉLIER (21/3-19/4)

Santé : Ayez un éclairage suffisant pour lire. **Amour :** Ne prononcez pas de paroles définitives. **Affaires :** Vous obtiendrez des appuis.

TAUREAU (20/4-20/5)

Santé : Légère déviation de la colonne vertébrale. **Amour :** Vous recevez une lettre agréable. **Affaires :** Il est temps de passer à l'action.

GÉMEAUX (21/5-21/6)

Santé : Vous buvez beaucoup trop de café. **Amour :** Vie affective protégée. **Affaires :** N'acceptez pas un surcroît de travail.

CANCER (22/6-22/7)

Santé : Maux d'estomac dus à votre nervosité. **Amour :** Moment favorable pour vous rapprocher d'une personne. **Affaires :** Une proposition intéressante vous sera faite.

LION (23/7-23/8)

Santé : Ne vous levez pas si tôt. **Amour :** Vous vous heurterez à un manque de compréhension. **Affaires :** Vous êtes en pleine possession de vos moyens.

VIERGE (24/8-23/9)

Santé : Vous avez tendance à grossir. **Amour :** Ne vous engagez pas sur des bases incertaines. **Affaires :** Tenez compte des dispositions de votre entourage.

BALANCE (24/9-23/10)

Santé : Vous buvez trop d'apéritifs. **Amour :** Des différends peuvent surgir. **Affaires :** Ne vous cantonnez pas dans la routine.

SCORPION (24/10-22/11)

Santé : Voyez un spécialiste pour les verres de contact. **Amour :** Petite crise dépressive. **Affaires :** Des surprises agréables compenseront les tuiles.

SAGITTAIRE (23/11-21/12)

Santé : Vous n'êtes pas encore bien résistant. **Amour :** Ne tenez pas compte des mouvements d'humeur. **Affaires :** Agissez sans perdre de temps.

CAPRICORNE (22/12-19/1)

Santé : Réagissez contre une petite dépression. **Amour :** Encore quelques difficultés sentimentales. **Affaires :** Une action rapide apportera des résultats.

VERSEAU (20/1-18/2)

Santé : Vous êtes en pleine forme. **Amour :** Vos colères irritent vos proches. **Affaires :** Evitez de vous rebeller.

POISSONS (19/2-20/3)

Santé : Vous vous couvrez trop la nuit. **Amour :** Soyez plus modéré dans vos manières. **Affaires :** Recherchez une alliance avec un « Scorpion ».

LES PROGRAMMES DE LA TV

DU JEUDI 18 JUILLET

SUISSE ROMANDE

15.15 Tour de France.
18.40 Bulletin de nouvelles.
18.45 Publicité.
18.50 Rendez-vous.
19.15 Publicité.
19.20 Trois petits tours et puis s'en vont.
19.25 Les Oiseaux rares
Feuilleton.
19.55 Publicité.
20.00 Téléjournal.
20.15 Publicité.
20.20 La Suisse est belle, la connaissez-vous ?
20.30 Reflets du Tour de France.
20.35 La Femme au portrait
Film de Fritz Lang, avec Ed.-G. Robinson, Joan Bennett.
22.10 Souvenir de Jim Gérald, à l'occasion du 10e anniversaire de sa mort.
22.40 Téléjournal.
22.50 Soir-Informations.

FRANCE 1re CHAINE

10.00 Cérémonie du 50e anniversaire de l'offensive du maréchal Foch.
12.30 Le Culb du soleil.
13.00 Télé-midi.
15.45 Tour de France cycliste.
18.50 Les Diables au village.
Feuilleton.
19.20 Le petit lion.
19.25 Actualités régionales.
19.40 Court métrage.
20.00 Télé-soir.
20.30 Tour de France cycliste.
20.40 L'Amour toujours l'amour.
22.45 Télé-nuit.

FRANCE 2me CHAINE

19.40 Télé-soir.
19.55 Télésports.
20.00 Le Chevalier Tempête.
21.10 Une heure avec vous.
22.30 Thèmes et variations du cinéma.

SUISSE ALÉMANIQUE

15.15, Tour de France cycliste. 17 h, vacances-jeunesse. 18.45, fin de journée, publicité. 18.55, téléjournal. 19 h, le Brésil mystérieux. 19. 5. En gut les ut. n. téléjournal, publicité. 20.20, que fait-il. 21.10, cirque national de Moscou. 21.40, contact. 22.25, téléjournal, tour de France cycliste.

ALLEMAGNE

17.50, plaque tournante. 18.15, Les Dalton 18.50, histoires extraordinaires. 19.27, météo, informations, actualités. 20 h, entre Bach et Beat. 21 h, dans les airs. 21.30, conséquences politico-sociales du progrès technique. 22.15, informations, météo, actualités. 22.40, entretien avec Nico Dostal.

RADIO

Sottens et télédiffusion

6.10, bonjours à tous. 6.15, informations. 6.30, roulez sur l'or. 7.15, miroir-première. 7.25, le bonjour de Colette Jean. 7.45, roulez sur l'or. 8 h et 9 h, informations. 9.05, les souris dansent. 10 h et 11 h, informations. 11.05, spécial-vacances. 12 h, informations. 12.05, au carillon de midi. 12.15, le quart d'heure du sportif. 12.35, 10, 20, 50, 100. 12.45, informations, ce matin dans le monde. 12.55, Compte à rebours. 13.05, les nouveautés du disque. 13.30, musique sans paroles. 14 h, informations. 14.05, sur vos deux oreilles. 14.30, le monde chez vous. 15 h, informations. 15.05, concert chez soi.

16 h, informations. 16.05, le rendez-vous de seize heures, Chevaux abandonnés sur le champ de bataille. 17 h, informations. 17.05, jeunesse-club. 18 h, informations. 18.05, le micro dans la vie. 18.40, sports. 18.55, roulez sur l'or. 19 h, le miroir du monde. 19.30, signes particuliers. 20 h, magazine 68. 20.20, micro sur scène. 21 h, les grandes figures oubliées de l'Histoire suisse. 21.30, la Suisse au Prix Italia 1961, La Danseuse et le Maréchal, ballet bouffe de Jean Grimod, musique de Pierre Métra'. 22.30, informations. 22.35, médecine. 23 h, araignée du soir. 23.25, miroir-dernière. 23.30, hymne national.

Second programme

12 h, midi-musique. 14 h, Musik am Nachmittag. 17 h, musica di fine pomeriggio. 18 h, jeunesse-club. 19 h, per i lavoratori italiani in Svizzera. 19.30, musique pour la Suisse. 20 h, vingt-quatre heures de la vie du monde. 20.15, disques. 20.30, Karl Marx. 21.10, calendrier de l'histoire. 22 h, ballade aux étoiles. 22.30, Europe-jazz. 23 h, hymne national.

Beromunster et télédiffusion

6.15, 7 h, 8 h, 10 h, 11 h, 12.30, 15 h, 16 h, 23 h, informations. 6.10, bonjour. 6.20, réveil en musique. 7.10, auto-radio. 8.30, concert. 9 h, nouvelles du monde anglo-saxon. 10.05, mélodies. 11.05, concert symphonique. 12 h, piano. 12.40, mélodies populaires. 13.30, chansons et danses d'Argentine. 15.05, l'album aux disques de M. Demierre.

16.05, magicien en voyage. 16.30, thé dansant. 17.10, émission en romanche. 17.30, pour les jeunes. 18 h, informations, météo, actualités. 18.15, radio-jeunesse. 19 h, sports, communiqués. 19.15, informations, actualités. 20 h, grand concert récréatif du jeudi. 21.15, existe-t-il des visiteurs du cosmos, tribune. 22.15, informations, commentaires. 22.25, festival de jazz de Nuremberg.

BULLETIN BOURSIER

ZURICH

(COURS DE CLOTURE)

OBLIGATIONS	16 juillet	17 juillet
3 % Fédéral 1949 ..	94.— d	94.— d
2 ¾ % Féd. 1954, mars	95.85 d	95.85 d
3 % Féd. 1955, juin	92.75 d	92.75 d
4 ¼ % Fédéral 1965 .	99.75 d	99.75 d
4 ½ % Fédéral 1966 .	99.75 d	99.75 d
5% Fédéral 1967 ..	104.25 d	104.25 d
ACTIONS		
Swissair nom.	725.—	723.—
Union Bques Suisses .	5065.—	5020.—
Société Bque Suisse .	3145.—	3110.—
Crédit Suisse	3570.—	3510.—
Bque Pop. Suisse ..	2175.—	2185.—
Bailly	1310.—	1285.—
Electro Watt	1660.—	1640.—
Indelec	1305.—	1305.—
Motor Colombus ...	1320.—	1300.—
Italo-Suisse	213.—	210.—
Réassurances Zurich .	2190.—	2150.—
Winterthour Accid. .	942.—	942.—
Zurich Assurances ..	5500.—	5450.—
Alu. Suisse nom. ...	3200.—	3200.—
Brown Boveri	2875.—	2535.— ex
Saurer	1430.—	1430.—
Fischer	1160.—	1140.—
Lonza	1645.—	1630.—
Nestlé porteur	3130.—	3125.—
Nestlé nom.	2010.—	2005.—
Sulzer	4300.—	4300.—
Oursina	6500.—	6520.—
Alcan-Aluminium ..	106.—	105 ½
American Tel & Tel	220.—	218.—
Canadian Pacific ...	242 ½	238 ½
Chesapeake & Ohio .	290.— d	286 ½ d
Du Pont de Nemours	702.—	702.—
Eastman Kodak ...	344.—	341.—
Ford Motor	232 ½	231.—
General Electric ...	372.—	371.—
General Motors ...	360.—	358.—
IBM	1536.—	1536.—
International Nickel .	440.—	435.—
Kennecott	187 ½	183 ½
Montgomery Ward ..	140 ½	138.—
Std Oil New-Jersey .	317.—	319.—
Union Carbide	191.—	191.—
U. States Steel	171.—	170.—
Machines Bull	60 ½	61.—
Italo-Argentina	32 ¼	32.—
Philips	168.—	167 ½
Royal Dutch Cy ...	213.—	213.—
Sodec	265.—	266.—
A. E. G.	601.—	602.—
Farbenfabr. Bayer AG	235 ½	237 ½
Farbw. Hoechst AG	304.—	304.—
Mannesmann	185.—	184.—
Siemens	367.—	367.—

BALE	ACTIONS	
Ciba, porteur	8790.—	8700.—
Ciba, nom.	6650.—	6625.—
Sandoz	7890.—	7890.—
Geigy, porteur	16500.—	16500.—
Geigy nom.	6800.—	6725.—
Hoff.-La Roche (bj)	142500.—	138000.—

LAUSANNE	ACTIONS	
B. C. Vaudoise	1125.—	1130.—
Crédit Fonc. Vaudois	940.—	945.—
Innovation S.A.	305.—	310.—
Rom. d'électricité .	405.—	405.—
Ateliers constr. Vevey	625.—	625.— d
La Suisse-Vie	3100.— d	3125.— d

Cours communiqués sans engagement par la Banque Cantonale Neuchâteloise

Bourse de Neuchâtel

Actions	16 juillet	17 juillet
Banque Nationale ..	541.— d	541.— d
Crédit Fonc. Neuchât.	760.— d	760.— d
La Neuchâteloise as.g.	1525.— d	1500.— d
Appareillage Gardy .	240.— d	240.— d
Câbl. élect. Cortaillod	9000.— d	9000.— d
Câbl. et tréf. Cossonay	3200.— d	3175.— d
Chaux et cim. Suis. r.	500.— d	500.— d
Ed. Dubied & Cie S.A.	2000.— o	2000.— o
Ciment Portland ...	4500.— o	4500.— o
Suchard Hol. S.A. «A»	2175.— o	2150.— o
Suchard Hol. S.A. «B»	14000.— o	13800.— d
Tramways Neuchâtel	430.— o	430.— o
Sté navigation lacs . Ntel-Morat, priv. ..	65.— d	65.— d
Obligations		
Etat Neuch. 2½ 1932	95.25 d	95.25 d
Et. de Ntel 4¾ 1965	95.50 d	97.50 d
Etat Neuch. 3½ 1949	90.75 o	90.25 d
Com. Neuch. 3¼ 1947	98.25 d	98.25 d
Com. Neuch. 3% 1951	93.50 d	93.50 d
Chx-de-Fds 3½ 1946	97.25 d	97.25 d
Le Locle 3½ 1947	99.— d	99.— d
Châtelot 3¼ 1951	99.50 d	100.— o
Elec. Neuch. 3% 1951	94.50 d	94.50 d
Tram. Neuch. 3½ 1946	93.— d	93.— d
Paillard S.A. 3½ 1960	93.50 d	93.50 d
Tabacs N.-Ser. 4% 1962	91.— d	91.— d
Raf. Cressier 5¾ 1966	97.25 d	97.25 d

Cours des billets de banque

du 17 juillet 1968

	Achat	Vente
France	76.—	81.—
Italie	—.68	—.70 ½
Allemagne	106.—	108.50
Espagne	6.05	6.35
U. S. A.	4.27	4.33
Angleterre	10.15	10.45
Belgique	8.30	8.60
Hollande	118.—	120.50
Autriche	16.50	16.85

Marché libre de l'or

Pièces suisses	48.—	51.—
Pièces françaises ...	46.—	49.—
Pièces anglaises ...	46.—	49.—
Pièces américaines ..	235.—	250.—
Lingots	5150.—	5350.—

Communiqués à titre indicatif par la Banque Cantonale Neuchâteloise

Téléphonez-nous !

La rédaction rétribue les lecteurs qui lui transmettent sans tarder les informations régionales utiles. Discrétion assurée.

Tél. jour et nuit : (038) 5 65 02 (sauf du samedi à 2 h, au dimanche soir à 18 heures).

CARNET DU JOUR

NEUCHATEL

Musée d'ethnographie : Exposition consacrée à la Roumanie.

CINÉMA. — **Rex :** 15 h et 20 h 30, Le Miracle de l'amour. 18 ans.

Studio : 15 h et 20 h 30, Quelqu'un a trahi. 16 ans.

Bio : 18 h 40, Souvenirs perdus. 18 ans ; 20 h 45, Angélique marquise des anges. 18 ans.

Apollo : 15 h et 20 h 30, Le Vol du Phénix. 16 ans.

Palace : 15 h et 20 h 30, Le Chevalier à la rose rouge. 16 ans.

Arcades : 15 h et 20 h 30, Les Comédiens. 16 ans.

Danse et attractions :
L'ABC de 21 h à 2 h.
L'Escalade de 21 h à 2 h.
La Rotonde de 21 h à 2 h.

Dancing :
Le Corsaire de 20 h à 2 h.

Pharmacie d'office (jusqu'à 23 h) : J.-C. Bornand, Concert - Saint-Maurice. De 23 h à 8 h, en cas d'urgence, le poste de police indique le pharmacien à disposition. En cas d'absence de votre médecin, veuillez téléphoner au poste de police No 17. Service des urgences médicales de midi à minuit.

PESEUX

CINÉMA. — **Cinéma de la Côte, 15 h,** 20 h 30 : Un homme de trop.

COLOMBIER

CINÉMA. — **Lux,** 20 h 15 : Ringo au pistolet d'or.

SAINT-BLAISE

CINÉMA. — **Royal,** 20 h 30 : Dove si spara di piu.

BEVAIX

Galerie Pro Arte : Exposition.

la ROTONDE BAR DANCING

+tv critique — Emissions variées

LUNDI SOIR

LA GUERRE DU BIAFRA. (Suisse alémanique). Long reportage un peu trop didactique, mais il le fallait sans doute, puisque nous ne savons rien de ce pays. Le chef du Nigeria est un Noir assez froid, distingué, majestueux ; le chef du Biafra un Noir réellement indéchiffrable, avec un collier de barbe. La population du Biafra a été convertie au catholicisme par des missionnaires irlandais.

Le défaut de ce reportage, c'est qu'on y voit beaucoup de champs, d'installations, des avions, des soldats qui s'entrainent, et l'action de la Croix-Rouge, mais qu'on n'entre pas en contact avec les faits, sauf une fois ou deux : voici les guerriers, que l'on devine résolus et cruels, et la population au sein de laquelle les cadavres s'amoncellent. Pauvres gens !

Un forum termine cette émission. Deux spécialistes s'interrogent sur les moyens de mettre fin à cette horrible guerre et de secourir ceux qui là-bas meurent de faim. Quel contraste entre le sens flegmatique de nos bons Suisses allemands guidés par une honnête charité, et l'attitude des Noirs, qui est instinctive, mystérieuse, toute baignée et imprégnée de passions soigneusement dissimulées !

THE GOLDEN GATE QUARTET. (Suisse alémanique). Negro spirituals and blues. Quelle joie de retrouver ces quatre Noirs avec leur allure de gentlemen un peu décatis ! Mélange de bonne éducation, de tendresse humide, de mysticisme épicurien, que viennent couronner des éclats sauvages, enthousiastes et radieux. Rythmes chauds et envoûtants, tristesse profonde, harmonies parfaites. Puis un renouveau de jubilation parcourt ces visages en les baignant d'un délicieux frisson. Un cortège de perfections très exactement calculées. Et un dernier chant où ils se trémoussent comme si tous ils étaient en goguette.

MERCREDI SOIR

TOUS LES TRAINS DU MONDE. De Montréal à Vancouver. Construction de la ligne. On éventre les Montagnes rocheuses. On trouble la vie des Indiens et l'on abat des arbres vieux de 2000 ans. Et voici le Transcontinental d'aujourd'hui traversant des paysages d'une intense et sauvage poésie. Une émission intéressante, mais trop composite ; elle est faite de trop de morceaux détachés.

MAGAZINE POLITIQUE, CULTUREL ET SCIENTIFIQUE. (Suisse alémanique). Hugo Portisch explique avec beaucoup de verve que les troupes russes qui sont entrées très vite en Tchécoslovaquie s'en iront très lentement, en traversant le pays dans toute sa longueur. Très disciplinés, les Tchèques les accompagnent avec des fleurs et des sourires. Coup d'œil sur la France, intimement divisée, sur l'Irak et son coup d'Etat, tout cela à la manière suisse allemande, avec beaucoup de froncements de sourcils.

C'est ensuite l'atmosphère bigarrée d'Uppsala, des Noirs des Jaunes, des Blancs, les uns en manches de chemise, les autres en grand apparat. Une marche de protestation, organisée par des mouvements de jeunesse, invite les Eglises à intervenir de manière plus active dans les affaires de ce monde.

JEUX SANS FRONTIÈRE. Eurovision : Verviers. C'est une fois de plus, avec le sourire de M. Olivieri, la franche gaiété de ces jeunes absurdes et ravissants.

P.-L. Borel

Rester mince, redevenir mince, cela revient à éliminer autant ou plus que l'on absorbe. Si vous buvez de l'eau minérale de Contrexéville vous stimulez les fonctions d'élimination confiées à votre foie et à vos reins. C'est un bon départ pour lutter contre le poids et contre la cellulite.

Contrex contrepoids

Eau minérale naturelle sulfatée calcique 68/12

roth

COULEURS-VERNIS
INDUSTRIE - BATIMENT - AUTOMOBILE
ENTREPRENEURS
Utilisez notre dépôt, rue Louis-Favre 32
NEUCHATEL — Tél. 5 52 71 - 5 00 65
ouvert de 7 h à 12 h et de 13 h 30 à 17 heures
ROCOPON ACRYLIQUE
Dépositaire R. Perrot.

T 11

la première et la seule caméra réflexe du monde mesurant exactement la lumière sur le miroir, à travers l'objectif.

Ce système conçu par TOPCON a créé un nouveau standard de qualité. Le diaphragme voulu est réglé à pleine ouverture par présélection automatique, le seul système de mise au point vraiment correct et simple. TOPCON est imbattable pour ce qui est de la qualité, du confort de manipulation et du prix. Objectifs interchangeables. Gamme d'accessoires capable de ravir même le spécialiste le plus exigeant.

3 caméras réflexe de précision optique et mécanique maximum

TOPCON UNI avec objectif 1:2 / 53 mm
TOPCON RE 2 avec objectif 1:1,8 / 58 mm
TOPCON RE Super avec objectif 1:1,8 / 58 mm

à partir de Fr. 398.-

TOPCON

Un conseil du spécialiste : pour obtenir des diapositives parfaites, riches en contrastes et reproduisant fidèlement les couleurs, prenez le film PERUTZ Color C 18.

Demandez chez nous une démonstration de ces appareils de grande classe indiscutable.

PHOTO GLOOR
Epancheurs 4 - Neuchâtel

Ce n'est que le certificat de garantie A.H. Peter qui vous assure un service TOPCON de première qualité.

SUPERMAN

DONALD DUCK

C 1966, Copyright by Cosmopress, Genève.

RARES SONT LES COUPLES QUI NE L'ONT PAS VU DEUX OU PLUSIEURS FOIS

le miracle de l'Amour PROLONGÉ

REX
chaque jour à 20 h 30
et 15 h jeudi - samedi - dimanche et mercredi. 18 ans

6me SEMAINE

LA SEXUALITÉ DANS LE MARIAGE
d'Oswald Kolle : lue par plus de 20,000,000 de lecteurs

★ REX ★ 5•55•55 ★ CINÉMA ★ REX ★ 5•55•55 ★ REX

---

18 ANS Cinéma bio

EN PROGRAMME DE VACANCES, TROIS FILMS A GRAND SUCCÈS ET FORT DIVERTISSANTS DE BERNARD BORDERIE

Faubourg du Lac 27 - Tél. 5 88 88

Avec ANGÉLIQUE, vous allez connaître LE CHARME, LA VIOLENCE, L'AMITIÉ, LE DÉSIR, L'ACTION, LE DANGER, L'AMOUR.

Jeudi et vendredi à 20 h 45 | Samedi à 14 h 45 - 20 h 30

MICHÈLE MERCIER - ROBERT HOSSEIN - GIULIANO GEMMA dans

ANGÉLIQUE MARQUISE DES ANGES

Dimanche à 20 h 30 | Lundi à 15 h 00 - 20 h 45 | la suite avec

MERVEILLEUSE ANGÉLIQUE

Mardi à 20 h 45 | Mercredi à 15 h 00 - 20 h 45 | 3me épisode

ANGÉLIQUE ET LE ROY

Jeudi et vendredi à 18 h 40, Gérard Philipe dans SOUVENIRS PERDUS — 18 ANS

HOTEL - RESTAURANT DES PLATANES
2025 Chez-le-Bart
Tél. (038) 6 79 96
Grandes et petites salles pour banquets noces et séminaires

PRÊTS

- Sans caution
- Formalités simplifiées
- Discrétion absolue

BANQUE COURVOISIER + CIE
21, Fbg HOPITAL NEUCHATEL
T. (038) 5 12 07

STUDIO
5 30 00

TOUS LES SOIRS à 20 h 30

Jeudi, samedi, dimanche et mercredi, matinées à 15 h

UN SUSPENSE A COUPER LE SOUFFLE de la classe du «Grisbi» et du «Rififi»

QUELQU'UN A TRAHI

« EVERYMAN IS MY ENEMY »

PIERRE ZIMMER • JEAN SERVAIS • ROBERT WEBBER • ELSA MARTINELLI

EASTMANCOLOR

Mise en scène : FRANCO PROSPERI

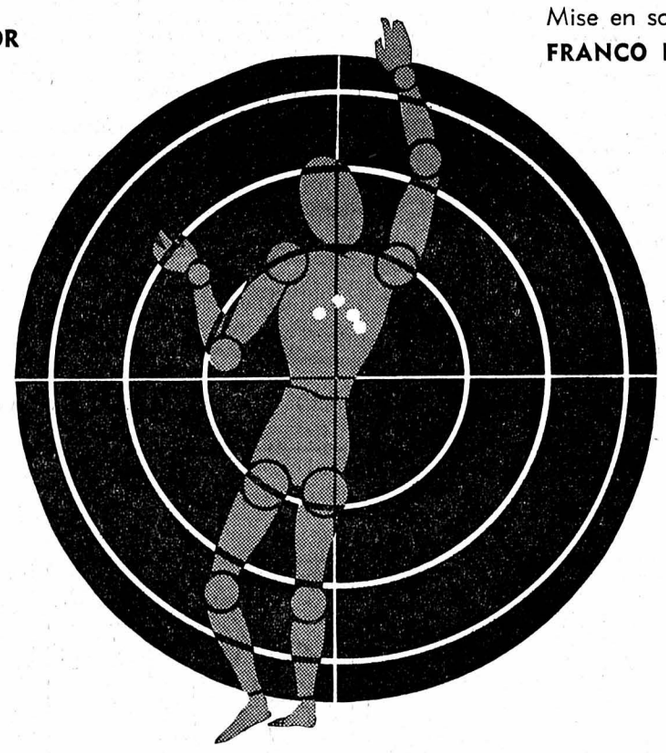

16 ans

16 ans

Idéal - Film

A MARSEILLE, où l'on prépare un hold-up avec une minutie mathématique, le « milieu » bouge, car quelqu'un a trahi... et le « KILLER » l'homme qui fait toujours mouche, doit appliquer sa « justice ».

CINÉMA ARCADES
57878

TOUS LES SOIRS à 20 h 30

Jeudi, samedi, dimanche et mercredi matinées à 15 h

PANAVISION
METROCOLOR

RICHARD BURTON
ELIZABETH TAYLOR

LILLIAN GISH
PAUL FORD

dans un film de PETER GLENVILLE
d'après le roman de GRAHAM GREENE

ALEC GUINNESS
PETER USTINOV

LES COMEDIENS

16 ANS

Haïti sous le régime de terreur imposé par un dictateur et ses policiers sanguinaires.
Une poignée d'hommes et de femmes devant la plus tragique alternative.
Voilà le climat explosif de ce film, qui réunit une distribution exceptionnelle.

LE FILM PRINCIPAL COMMENCE TOUT DE SUITE

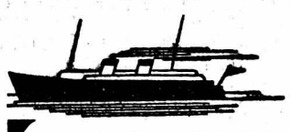

Papa!

Puisque toute la famille aime se promener en bateau, offre-nous donc un abonnement si avantageux !

Abonnement «Vacances sur l'eau »
Abonnement « Kilométrique »
Carte d'excursion
Carte journalière

Renseignements au (038) 5 40 12.

SOCIÉTÉ DE NAVIGATION
SUR LES LACS DE NEUCHATEL ET MORAT S.A.

Cinéma - Royal

Saint-Blaise P ruelle du Lac place gare B.N. Tél. 3 38 38

Ce soir à 20 h 30 Parlato italiano 16 ans
DOVE SI SPARA DI PIU

De vendredi à dimanche à 20 h 30. Parlé français
Un véritable western en cinémascope et couleurs
LANDY L'HOMME A LA CARABINE

Cinéma du Landeron tél. 7 92 92 P
De vendredi à dimanche à 20 h 30. Parlé français
SCOTLAND YARD CONTRE LE MASQUE 16 ans

Dimanche à 15 h. Parlato italiano 16 ans
DOVE SI SPARA DI PIU

WITTWER

VOYAGES - VACANCES
encore quelques places :

APPENZELL - MAINAU - CHUTES RHIN
27-28 juillet, 2 jours Fr. 110.—
ENGADINE - DOLOMITES - TYROL
28-31 juillet, 4 jours Fr. 245.—
TYROL - ALPES BAVAROISES
3-4 août, 2 jours Fr. 115.—
APPENZELL - MAINAU - CHUTES RHIN
11-12 août, 2 jours Fr. 110.—
GOTHARD - BERNARDINO - OBERALP
17-18 août, 2 jours Fr. 105.—
VAL D'AOSTE - STRESA - BORROMÉES
24-25 août, 2 jours Fr. 110.—

SÉJOURS À LUGANO
Du 26 au 31 août et du 31 août au 5 septembre
ou du 26 août au 5 septembre
Prix forfaitaire pour 6 jours : Fr. 240.—
NOMBREUSES EXCURSIONS FACULTATIVES

DEMANDEZ LE PROGRAMME
(038) 56282
St-HONORÉ 2 NEUCHATEL

---

la ROTONDE
BAR - DANCING - ATTRACTIONS

RAPPEL

APOLLO Tél. 5 21 12

Tous les jours à 15 h et 20 h 30
Samedi et dimanche matinées à 14 h 45
16 ans

LE VOL DU PHENIX

avec James STEWART - Peter FINCH
Hardy KRUGER etc.

Le destin fascinant d'une poignée d'hommes qui font un atterrissage forcé au Sahara...

Déménagements
Petits transports
Tél. (038) 43444
JOSEPH MEDOLAGO
Parcs 107 - Neuchâtel

A louer

A louer machine à écrire, à calculer, à dicter, au jour, à la semaine, au mois, chez Reymond, fbg du Lac 11 Neuchâtel (tél. 5 25 05)

L'APÉRITIF
AU BAR
DU TERMINUS

Actualité suisse et romande

VALAIS

Il n'y avait pas eu drame en montagne

Le président de Saas-Fee a payé la facture de la colonne de secours

Mais sa proposition d'équiper certaines cabanes du téléphone ou de fusées avertisseuses a été acceptée

(c) L'étrange aventure vécue il y a quelques mois à 4000 mètres d'altitude par le président de Saas-Fee, M. Hubert Bumann, n'aura pas été vaine à tout point de vue. Rappelons brièvement les faits.

Le président Bumann était parti en altitude avec des membres de sa famille et sa secrétaire. Ils se rendirent notamment dans la région de l'Ulrichshorn, au-dessus de la station. Le temps se gâta en cours de route. Le groupe fut surpris par la nuit. Comme le président avait annoncé son retour dans la vallée pour tel soir et qu'on ne le vit pas reparaître, la plus vive inquiétude s'empara de la station. On imagina aussitôt le pire, soit le groupe prisonnier de la tempête en haute altitude.

Une véritable expédition fut organisée pour retrouver la trace des alpinistes qu'on croyait en danger. En réalité il n'en était rien.

IL PAIE, MAIS...

Fin connaisseur de la région, le président Bumann, devant l'insécurité du temps et l'approche de la nuit, renonça à regagner Saas-Fee le soir convenu et se réfugia dans une cabane. Le gros ennui, c'est que, finalement, les frais occasionnés par la colonne de secours partie à sa recherche dépassèrent les 3000 fr. L'affaire fit quelque bruit dans la vallée. Le président Bumann qui n'avait commandé aucune aide aurait pu refuser la facture comme tout alpiniste d'ailleurs qui voit l'hélicoptère ou un groupe de guides venir... pour le sauver. Bon prince, M. Bumann ne discuta pas. Il paya.

Il souhaita en retour, que tout soit tenté pour équiper nos cabanes alpines de téléphone ou à la rigueur de fusées lumineuses afin que les alpinistes qui changent leur horaire puissent d'une manière ou d'une autre faire savoir qu'ils ne sont pas en danger.

La proposition Bumann a été acceptée et une première somme de 20,000 fr. sera affectée à l'équipement de certaines cabanes alpines de téléphone ou de fusées avertisseuses.

L'audace de certains n'a pas de limite...

Voleurs de cloches de vaches dans les alpages

(c) Ce n'est pas d'aujourd'hui que l'on pille le Valais de ses trésors. Tous les procédés semblent bons à certains. N'a-t-on pas vu des étrangers au canton pénétrer dans certains villages comme en pays conquis et faire la tournée des greniers et galetas en l'absence des propriétaires pour prendre ce qui les intéresssait ! Ils s'attaquèrent même à des chapelles de montagne.

L'audace des malandrins de cette triste espèce n'a point de limite. On se plaint dans certains alpages du Haut-Valais de vols commis... au cou des vaches. Les sonnettes des bêtes ont été débouclées par des inconnus, amateurs de ce genre d'antiquités. Les derniers vols commis ces jours ont pour cadre les alpages de Wasen. Comme on peut y arriver en véhicule, on pense que les voleurs ont profité de la nuit ou de l'absence des bergers pour enlever les sonnettes dont certaines valent plus de 100 fr. pièce sans compter leur caractère d'objets d'antiquité et de folklore.

La police a été avisée. Elle demande qu'on lui signale ce genre de vols et surtout que tout suspect, tel un touriste se promenant avec une cloche, lui soit désigné aussitôt. Les voleurs... vont se faire sonner les cloches.

VAUD

Embardée sur la route détrempée : trois blessés

(c) Un grave accident s'est produit hier, vers 14 h 05, sur la route Vevey - Lausanne, au lieu dit le Dézaley, commune de Puidoux. Un automobiliste roulant sur Lausanne, M. Gérard Reinderhoff, 64 ans, domicilié à Vidy-Lausanne, a fait une embardée sur la chaussée détrempée, à gauche par rapport à son sens de marche, et s'est jeté contre la voiture de Mme Violette Baud, 37 ans, habitant également Lausanne, qui avait à bord une passagère, Mlle Françoise Decaillet, 20 ans, domiciliée à Aigle.

Les deux occupantes de la deuxième voiture, grièvement blessées, ont été transportées en ambulance à l'hôpital cantonal. M. Reinderhoff n'a que des coupures au visage et un hématome à la jambe droite. La voiture de Mme Baud est démolie.

Il se tue à vélomoteur contre un camion

(c) Mercredi, vers 6 heures, à la sortie d'Oron-la-Ville, en direction de Palézieux, sous une pluie battante, le jeune Philippe Merat, 19 ans, employé CFF domicilié à Servion, roulant à motocycle léger sur Palézieux-Village, s'est violemment jeté (probablement tête baissée en raison de la pluie) contre l'arrière d'un camion normalement stationné sur le bord de la route et s'est tué sur le coup.

GENÈVE

Carambolage monstre : une blessée

(c) Une automobiliste insouciante, au débouché de la rue Lullin sur le boulevard Helvétique a grillé un stop, provoquant un carambolage spectaculaire de six voitures. Dégâts considérables, et une blessée assez grièvement atteinte et qui dut être hospitalisée : la fautive elle-même.

Deux octogénaires grièvement blessés

(c) Les rues genevoises ont été le théâtre mercredi matin, de deux très graves accidents de la circulation qui ont fait deux victimes très grièvement blessées, deux octogénaires. Mme Céline Gillabert, 80 ans, a été happée par une voiture alors qu'elle se dirigeait vers le trolleybus rue de la Servette. Jetée à terre avec violence la vieille dame a été relevé avec le fémur fracturé et d'autres graves lésions.

C'est encore une personne âgée de 80 ans, M. Willy Wandeler, qui circulait à vélomoteur, que l'on a dû hospitaliser d'urgence, à peu près au même instant. Il avait été accroché par une voiture qui le dépassait, rue de Leyon, et il eut lui aussi un fémur fracturé.

La neige à l'Albula et à la Fluela

BERNE (ATS). — Le Touring-Club de Suisse et l'Automobile-club suisse communiquent que les cols de l'Albula et de la Fluela ne sont praticables qu'avec des chaînes ou des pneus à neige.

Les essais des nouveaux uniformes militaires vont commencer dans la troupe

BERNE (ATS). — On sait que le groupement de l'état-major général a examiné, conformément à une étude entreprise en 1965, la question de l'équipement et de l'habillement du sodat. Il a procédé notamment à l'examen des possibilités d'adopter un nouvel uniforme de sortie pour les sous-officiers et soldats. Les modèles retenus à la suite d'un concours d'idées pour la création éventuelle d'un nouvel uniforme de sortie ont été présentés à la presse en été 1967.

Dans un communiqué publié mercredi, le département militaire fédéral annonce que l'école de recrues d'infanterie 203, qui débutera le 22 juillet à Berne, procédera pour la première fois à des essais dans la troupe avec différents modèles d'uniformes. A cet effet, les quatre compagnies de cette école seront équipées chacune des quatre uniformes retenus.

Les quatre compagnies recevront comme coiffure le nouveau bonnet qui a été proposé par le jury du concours. En outre une casquette à fond large et évasé avec visière de cuir noir ou de drap gris-vert, ainsi que des bérets noirs seront mis à disposition pour une section de chacune de ces trois compagnies.

A l'issue des essais dans la troupe, c'est-à-dire à la fin de l'école de recrues, tous les hommes de cette école seront équipés de l'uniforme de l'ordonnance 49 avant d'être licenciés.

La variante proposée par le groupement de l'armement (nouveau drap cardé, taille droite, sans crochets porte-ceinturon) sera soumise, en même temps que le manteau de laine modernisé avec doublure amovible, à des essais dans la troupe dans une école de recrues de l'année prochaine.

En Suisse : imposition indirecte la plus faible des grands pays industriels

BERNE (ATS). — De tous les pays industriels importants, la Suisse est celui qui impose le plus faiblement son produit social brut par des charges indirectes. Selon une statistique des Nations unies, l'imposition indirecte du produit social en Suisse ne représente que 7,1 pour cent. La part des impôts indirects est faible aussi au Japon (7,7 pour cent) et aux Etats-Unis (8,9), mais elle est beaucoup plus forte — presque le double — dans la plupart des autres pays industrialisés : 13,2 pour cent en Belgique, 14,1 en Suède, 14,2 en Allemagne occidentale, 14,6 au Canada, 14,9 en Grande-Bretagne, 15 au Danemark, 15,2 en Norvège, 17,7 en France.

Exposé de M. Spuhler au cours d'un séminaire à Arosa

La Suisse ne peut rester immuable dans un monde qui, lui, change

Pour un renouveau du fédéralisme

De notre correspondant de Berne :

Il existe, en Suisse alémanique, une « Schweizerische Staatsbuergerliche Gesellschaft » qui n'a pas son pendant en pays romand, donc pas de « raison sociale » en français, et qui s'efforce d'intéresser le citoyen non seulement aux affaires du pays, mais aux principes, aux règles, aux événements et aux situations qui déterminent le cours de ces affaires. On pourrait définir sommairement le but de son activité en deux mots : éducation civique.

Durant l'été, le comité organise un cours, une sorte de séminaire où les participants ont l'occasion d'entendre divers exposés. Ainsi, mercredi, à Arosa, le président de la Confédération, M. Willy Spuhler, a contribué à éclairer un des aspects du sujet général proposé à la réflexion des participants : « La Suisse dans un monde en mutation. »

Le chef de notre diplomatie a esquissé l'évolution des trente dernières années et montré que notre monde n'est plus celui de 1938, où l'Europe jouait encore un rôle politique prépondérant, ni celui de 1958, divisé en deux blocs par la guerre froide.

A vrai dire, les contours du monde actuel restent encore flous, tout est en mouvement et, pour caractériser cet état de choses, M. Spuhler parle de « désengagement » et — comme la langue allemande ne recule devant aucun néologisme, si hardi soit-il — d'« entmythologisierung », ce que nous pensons pouvoir traduire par démystification.

Cela signifie que certains mythes, certains tabous perdent leur pouvoir d'envoûtement, les idéologies leur auréole et leur attrait au profit du réel et du concret.

LE MONDE EN 1968

Et comment se présente cette réalité ?

Deux « supergrands », tellement redoutables l'un et l'autre et l'un à l'autre, mais aussi aux prises avec de tels problèmes intérieurs que le danger d'une épreuve de force par les armes semble écarté pour le moment.

Une Chine certes dynamique et idéologiquement agressive, mais encore incapable d'intervenir directement hors de ses frontières.

Un tiers monde souvent livré aux troubles et aux convulsions, soucieux toutefois d'échapper aux influences extérieures pour se vouer aux tâches de développement.

Une Europe encore divisée, mais où se dessinent des courants d'intercommunication de part et d'autre de la ligne de démarcation, où le sentiment d'une « communauté de destin » se renforce, où l'on reconnaît la valeur de la collaboration.

NEUTRALITÉ ACTIVE

Et la Suisse dans ce tableau ?

M. Spuhler offre à ses auditeurs l'image d'une Suisse neutre, mais solidaire, prête à apporter sa pierre à l'édifice européen, active dans maintes organisations internationales, hésitant toutefois encore à franchir le pas décisif pour devenir membre des Nations unies — mais sur ce point précis, le Conseil fédéral va publier un rapport et préciser sa position afin de provoquer un dialogue nécessaire, une discussion d'où il espère voir jaillir la lumière.

DU PRAGMATISME A LA MÉTHODOLOGIE

Puis l'orateur peint la situation intérieure, caractérisée par les signes matériels d'une abondance consécutive à la rapide augmentation du revenu national, mais aussi par l'augmentation, la multiplication des besoins. Cette mutation sociologique obligera l'Etat à reviser jusqu'à ses méthodes de travail. A ce propos, M. Spuhler déclare :

« Ce pragmatisme dont nous avons fait une vertu nationale s'est assurément révélé un bon instrument politique et social et garantira à l'avenir aussi d'heureuses solutions tant qu'il s'agira de construire sur l'acquis et d'éviter une rupture avec le passé. Mais il serait imprudent d'ignorer les possibilités de la science méthodologique et les expériences des autres pays. Pour agir, il nous faut maintenant concevoir dans son ensemble l'avenir de notre pays, tracer les lignes d'un développement à long terme pour indiquer ensuite les buts concrets de notre politique. »

Et ces buts seront : la sauvegarde du milieu naturel (donc l'aménagement du territoire), la lutte contre la pollution de l'air et de l'eau, la mise au point d'une politique générale des transports et de l'énergie, l'accroissement de la productivité compte tenu de la solution à donner au problème des ouvriers étrangers (par l'assimilation surtout), la réforme des structures agricoles avec statut particulier pour les paysans de la montagne, une politique de la science à laquelle collabore activement la jeune génération (le temps du paternalisme est passé !), l'aménagement de la sécurité économique et sociale, l'octroi des droits civiques aux femmes.

POUR UN RENOUVEAU DU FÉDÉRALISME

En conclusion, le président de la Confédération esquisse le problème du fédéralisme. Il déclare :

« Le fédéralisme reste le fondement de l'union pour un peuple divers par la langue et la culture, pour la vie propre des cantons et des communes. Mais il doit aussi s'adapter à la vie moderne qui ne s'arrête pas aux limites des cantons ou des communes, pas même aux frontières du pays.

» Déjà notre peuple ne tient plus pour allant de soi le principe que l'initiative politique appartient d'abord au canton. Au lieu de nous plaindre, mettons plutôt en garde les cantons contre la tentation de charger la Confédération de tout ce qui est difficile, onéreux ou trop lourd. Tant qu'une petite communauté est capable d'accomplir convenablement une tâche donnée, c'est à elle qu'il appartient d'agir. Mais cette communauté ne sera pas forcément un canton. Elle peut être un groupe de cantons ou de communes associés dans une intention particulière. Si les cantons avaient fait preuve de plus d'initiative, s'ils avaient mis plus d'empressement à assumer leurs responsabilités et manifesté un véritable esprit fédéraliste, ils auraient plus tôt trouvé le chemin de la collaboration par le concordat intercantonal, et bien des projets seraient en chantier qui sont aujourd'hui en souffrance. Car on ne pourra pas citer un seul cas où la Confédération aurait « usurpé » une tâche dont les cantons voulaient se charger. On a pu dire au contraire que le respect de la souveraineté cantonale a conduit parfois à honorer le principe : « Plutôt trop tard que trop tôt. »

Or le fédéralisme ne doit pas être un frein. Il n'est pas un but en soi, mais un moyen de réaliser la démocratie aux différents degrés de l'organisation politique de la Suisse. Ce n'est pas l'actuelle répartition des pouvoirs entre Confédération et cantons qui constitue l'essence du fédéralisme, c'est qu'il se montre capable d'aborder les problèmes posés aujourd'hui à la société, d'en ordonner clairement les éléments pour trouver des solutions à la mesure de l'homme. Seul un tel fédéralisme, tirant sa valeur de son contenu, restera garant que la Suisse n'est pas seulement un Etat d'une forme particulière, mais un corp politique vivant. »

G. P.

La Suisse au premier rang pour la couverture monétaire totale

BERNE (ATS). — C'est en Suisse que la couverture-or de la circulation monétaire est la plus forte, avec 105 pour cent au milieu de 1968. La Suisse est également au premier rang pour la couverture monétaire totale (or et devises), qui atteint 134 pour cent. Elle est aussi en tête pour la couverture des importations par les réserves monétaires, avec 76 pour cent, contre 55 pour cent en France, en Italie et aux Etats-Unis, pays qui se partagent le deuxième rang.

SUISSE ALÉMANIQUE

LES DESSOUS DES DERNIÈRES MANIFESTATIONS

Zurich : le journal socialiste «Volksrecht» réclame la démission du président de la ville

ZURICH (UPI). — Dans son édition de mercredi, le « Volksrecht », organe socialiste zuricois, réclame ni plus ni moins la démission de M. Sigmund Widmer, président de la ville de Zurich, auquel il reproche d'avoir envisagé l'intervention de la troupe pour mater la révolte de la jeunesse progressiste. Il qualifie le chef de l'exécutif municipal de «tête militaire» et d'« amateur de cliquetis d'armes » « qui n'est plus à sa place ».

Sous le titre « Le colonel Widmer a envisagé de faire appel à des renforts militaires », le « Volksrecht » écrit : « Celui qui songe seulement à faire tirer sur la jeunesse agitée de sa ville n'est plus seulement un digne interlocuteur de cette jeunesse, mais il ne saurait assumer plus longtemps les responsabilités de ses fonctions.

M. WIDMER S'EXPLIQUE

Dans une déclaration relative aux attaques portées contre lui par l'organe socialiste zuricois « Volksrecht », M. Sigmund Widmer, président de la ville, a tenu à souligner, mercredi soir, que le Conseil municipal, réuni le 1er juillet pour examiner la situation après les deux nuits de troubles des 29 et 30 juin, a décidé à l'unanimité de renoncer à l'emploi d'un tel moyen. Sur sa proposition, le Conseil avait passé en revue de manière approfondie les diverses mesures entrant éventuellement en considération pour parvenir à normaliser la situation et rétablir l'ordre et le calme. C'est à cette même séance extraordinaire que le Conseil prit la mesure d'interdiction de manifester qui devait entrer en vigueur mardi 2 juillet, à midi.

L'affaire Globe-Air devant un tribunal bâlois

ARLESHEIM (ATS). — A la suite de la remise, aux autorités judiciaires compétentes, du rapport des autorités cypriotes sur la catastrophe de Nicosie, qui coûta la vie à 126 personnes et déclencha le processus de faillite de la « Globe-Air », le préfet d'Arlesheim, M. Jan Grieger, a annoncé que l'enquête était près d'être terminée. Le juge d'instruction de Bâle-Campagne sera bientôt saisi de l'affaire, qui sera déférée à la première chambre pénale de Bâle-Campagne. Le tribunal sera présidé par M. Hugo Seiler, alors que l'accusation sera représentée par M. Paul Frutig.

On ne sait toutefois pas encore si le tribunal s'occupera de l'affaire « Globe-Air » en entier, ou s'il limitera ses travaux aux seules irrégularités en rapport avec l'exploitation de vol.

ENFANT TUÉ SUR UN TROTTOIR

ZURICH (ATS). — Un enfant de 8 ans, le petit Marcel Herrmann, a été tué mardi après-midi à Zurich par une automobile qui était montée sur le trottoir, où il se promenait en donnant la main à sa mère.

Le conducteur s'est vu retirer son permis. Il a déclaré que son pied a glissé de la pédale du frein à celle des gaz.

Des centaines de litres de mazout dans le lac de Zurich

ZURICH (ATS). — Plusieurs centaines de litres de mazout, échappés d'un camion-citerne qui s'était renversé, ont coulé mardi après-midi dans le lac de Zurich près de Wollishofen. La plage voisine a dû être fermée provisoirement et il faudra plusieurs jours pour éliminer la pellicule qui s'est formée sur l'eau.

Pas de grève des cheminots en Italie

BERNE (ATS). — Les chemins de fer fédéraux communiquent que la grève des cheminots italiens de la région de Milan prévue du jeudi 18 au samedi 20 juillet et qui aurait eu des conséquences fâcheuses pour la période des voyages actuelle, n'aura pas lieu.

SUISSE ALÉMANIQUE

Le crime de Bâle : aucune trace de l'assassin

BALE (ATS). — La police bâloise n'a encore trouvé aucune trace du criminel qui a tué mardi Mme Hedwig Peroncini-Gartmann, âgée de 28 ans, dans l'entreprise Sandoz. Les recherches sont d'autant plus difficiles que la victime vivait très retirée depuis le décès de son mari. La police criminelle considère comme bien invraisemblables les suppositions de certains journaux écrivant qu'il pourrait s'agir d'une affaire d'espionnage économique.

Trois morts en deux jours à des passages à niveau

ZURICH (UPI). — Pour la seconde fois en deux jours, un accident mortel s'est produit mercredi matin à un passage à niveau. Comme dans le premier accident, une automobile est entrée en collision avec une locomotrice. Dans les deux cas, le passage à niveau n'était signalé que par des croix. Le bilan des deux drames est de trois morts.

Mercredi, entre Uttwil et Kesswil, en Thurgovie, le jeune Louis Kradolfer, âgé de 19 ans, s'est engagé avec sa voiture sur la voie ferrée en voulant rejoindre la route cantonale par un chemin vicinal.

Il voulut traverser les rails malgré l'approche d'un train et une bonne visibilité.

L'auto fut happée par la locomotrice et complètement démolie. Le jeune conducteur, qui était domicilié à Saint-Gall a été tué sur le coup.

Une collision semblable est survenue dans la nuit de mardi dans le canton de Lucerne, entre Dierikon et Buchrain. M. Walter Amrein, 28 ans, ouvrier, s'est engagé sur un passage à niveau non gardé, lorsque survint un convoi ferroviaire. La voiture fut littéralement coupée en deux. Le conducteur et sa passagère, Mlle Hildegard Raeber, 21 ans, furent tués. Le mécanicien de la locomotrice avait aperçu l'auto et signalé l'approche du train par plusieurs coups de sifflets, mais sans résulat. Il ne put éviter la collision. Des débris de l'auto furent retrouvés dans un rayon de 500 mètres. Les trains circulent sur ce tronçon à 100 km/heure.

Travaux de bureau Comptabilité

(décomptes AVS, accidents, déclarations d'impôts et facturation), etc.

sont exécutés rapidement à votre domicile ou dans nos bureaux par le

BUREAU MOBILE

LA NEUVEVILLE Tél. (038) 7 93 31

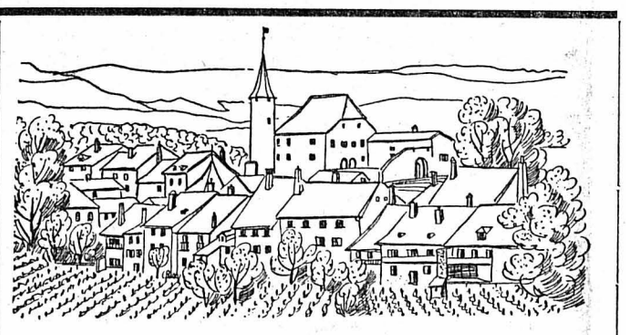

PROMENADE À BOUDRY / NEUCHÂTEL

Boudry, avec son château et ses maisons pittoresques, c'est tout le charme du Vignoble neuchâtelois. On y déguste des vins savoureux, au caractère alerte et pétillant, qui accompagnent admirablement une truite de l'Areuse ou un poisson du lac.

Profitez aussi, quand vous serez à Boudry, de faire une visite à la fabrique de meubles Rossetti qui présente actuellement, dans sa grande exposition, les plus belles réalisations pour votre intérieur.

Fabrique de meubles et grande exposition

Rossetti

BOUDRY (Neuchâtel) Téléphone (038) 6 40 58

Pourquoi devrais-je obtenir un Crédit Renco ?

Parce que vous pensez aux imprévus qui peuvent arriver. Parce qu'une action décisive et rapide vous permet d'être maître de la situation. Avec le Crédit Renco vous pouvez disposer, immédiatement, rapidement et quand vous en aurez besoin, de

l'argent comptant

qui vous est nécessaire. Une des nombreuses raisons d'être ou de devenir notre client. Ecrivez, téléphonez ou passez à nos bureaux.

Crédit Renco S.A.

1211 Genève, Place Longemalle 16
Bureaux ouverts jusqu'à 18 h. 45.

Nom
Rue
Lieu II /344

Attention !
Utilisez le service express:
Téléphone 022 24 63 53

La bonne friture au PAVILLON

SALON DE COIFFURE
Mlle De Lucas
Moulins 8
Fermé jusqu'au 15 août.

SOLDES

GANTERIE-CHEMISERIE à la Belette

Sous les Arcades - Neuchâtel
VOYEZ NOS VITRINES

Aux Halles
Tél. 5 20 13
Les soles au beurre.
au Pavillon
Tél. 5 84 98
Les filets de palée en sauce neuchâteloise.

POUSSINES
Nouvelles souches
SCHAWER-STARCROSS et HUBBARD brune ainsi que croisée Leghorn-Hampshire
de 2 ½, 3, 4, 5 et 6 mois en ponte.
Santé garantie. A vendre chaque semaine. Livraison à domicile.
S. MATTHEY, parc avicole, XIII-CANTONS, Henniez (VD)
Tél. (037) 64 11 68

Dernières dépêches de la nuit

Le P.C. tchèque tiendrait un congrès extraordinaire

Les durs du sommet de Varsovie auraient donné 10 jours à Prague pour leur répondre

Le maréchal Tito serait attendu en Tchécoslovaquie

BELGRADE (AP). — Il existe une possibilité que le congrès extraordinaire du parti communiste tchécoslovaque prévu pour le mois de septembre ait lieu dès ce mois-ci pour élire un nouveau comité central qui prendrait position sur les demandes formulées par la lettre du sommet de Varsovie, rapporte de Prague l'agence Tanyoug.

Cette lettre, précise la dépêche de l'agence, est similaire par son contenu à celles que les cinq partis qui se sont réunis dans la capitale polonaise avaient adressées au début du mois au parti tchécoslovaque. L'agence note cependant qu'elle est adressée au comité central du parti et non à son presidium, ce qui laisse supposer que l'intention des cinq partis est de la faire discuter par l'actuel comité central où les éléments novotnistes conservent encore une certaine influence.

MANOEUVRE

Mais, du fait que les délégués au congrès extraordinaire ont déjà été élus, on considère à Prague qu'eux seuls sont habilités à prendre une décision de cette importance.

La dépêche ajoute que le présidium du parti a reçu de nombreuses demandes en vue de convoquer immédiatement le congrès s'il n'est pas en mesure de faire face à lui seul à la situation actuelle.

Le parti, ajoute-t-on à Prague, a déjà exprimé sa défiance à l'égard de presque la moitié des membres du comité central « qui ne représentent personne » et il n'existe aucune garantie sur la façon dont cette partie du comité central actuel pourrait réagir devant des décisions capitales pour le processus de démocratisation.

DIX JOURS

Cependant un diplomate bien informé en poste à Belgrade a révélé que dans leur lettre adressée au comité central du P.C. tchécoslovaque — lettre dont le texte est encore tenu secret — les dirigeants soviétiques, polonais, est-allemands, hongrois et bulgares ont donné aux dirigeants tchécoslovqaues deux semaines pour organiser — comme eux-mêmes l'ont demandé — des entretiens bilatéraux avec chacun des autres partis communistes pour clarifier la situation à Prague.

Les dirigeants des cinq pays se seraient déclarés prêts à participer chacun à leur tour à ces entretiens, mais ils auraient insisté pour qu'ils soient suivis par un autre « sommet » communiste avec la participation cette fois de la Tchécoslovaquie.

Les observateurs yougoslaves estiment que Prague organisera effectivement ces conversations bilatérales, mais invitera également les P.C. qui le soutiennent comme ceux de Belgrade et de Bucarest.

TITO A PRAGUE

Des rumeurs circulent d'ailleurs actuellement à Belgrade selon lesquelles le maréchal Tito se rendrait prochainement à Prague pour manifester en personne son soutien aux dirigeants tchécoslovaques.

La décision de ce voyage aurait été approuvée lors de la séance plénière de mardi du comité central du P.C. yougoslave mais les bruits qui circulent n'ont pas encore été confirmés.

Parallèlement, confirmation a été donnée du soutien apporté à Belgrade par le P.C. italien et de la démarche faite par M. Waldeck Rochet au nom du P.C. français auprès de Brejnev.

RÉUNION DU P.C. SOVIÉTIQUE

Le comité central du P.C. soviétique s'est réuni spécialement hier pour étudier la situation en Tchécoslovaquie, annonce l'agence Tass.

M. Leonid Brejnev, secrétaire général du parti, a fait un exposé sur la réunion au sommet de Varsovie.

L'agence précise que le comité « a adopté à l'unanimité une décision sur la question en discussion » mais n'a fourni aucune autre précision. La réunion du comité indique l'importance attachée par le Kremlin à la situation à Prague.

LA LETTRE

L'évolution de la situation en Tchécoslovaquie met en danger la base même du système communiste, déclare la lettre adressée à la Tchécoslovaquie par l'Union soviétique et ses quatre alliés, lors de la conférence au sommet de Varsovie.

Cette lettre a été diffusée par l'agence de presse hongroise M.T.I. Elle déclare que « l'attaque de la réaction dirigée contre votre parti et les fondements du système social de la République socialiste tchécoslovaque — aidée par l'impérialisme — fait craindre, d'après notre conviction profonde, que votre pays ne dévie de la voie du capitalisme et en conséquence elle met en danger les intérêts de tout le système socialiste ».

MESURES

Au nom de la classe ouvrière et des travailleurs et pour la défense des réalisations du socialisme en Tchécoslovaquie, la lettre demande aux dirigeants tchécoslovaques de prendre les mesures suivantes :

- attaquer vigoureusement et courageusement les forces de droite et antisocialistes et mobiliser contre elles tous les moyens de défense dont dispose l'Etat socialiste ;
- mettre fin aux activités des organisations politiques prenant position contre le socialisme ;
- diriger les moyens de communication avec les masses — presse, radio et télévision — dans l'intérêt de la classe ouvrière, des ouvriers et du socialisme;
- renforcer la cohésion des rangs du parti sur les principes du marxisme-léninisme en vue du maintien du principe du centralisme démocratique et lutter contre ceux qui servent les forces de l'ennemi par leurs activités.

Lentement...

PRAGUE (AP). — L'armée tchécoslovaque a annoncé hier que toutes les troupes soviétiques qui ont participé aux récentes manœuvres du pacte de Varsovie vont faire mouvement pour quitter le pays.

Un communiqué déclare que le transfert des unités soviétiques se poursuit suivant le programme établi, mais ne fixe pas de date limite sur ce retrait, qui a été retardé sur l'ordre du maréchal Yakoubovski, commandant des forces du pacte de Varsovie.

Selon le communiqué, toutes les unités de l'armée de l'air soviétique ont déjà quitté le pays. La majeure partie des mouvements se font de nuit afin d'éviter des embouteillages aux postes frontières.

Le premier ministre français a parlé de « révolution »

Couve : pas de dévaluation-référendum pour supprimer le Sénat-autonomie et participation

Un mot, une date et une promesse sont les trois éléments saillants de la première déclaration faite en tant que premier ministre à la nouvelle Assemblée nationale par M. Maurice Couve de Murville.

Le mot est « révolution », que le premier ministre a employé pour caractériser les grandes transformations que son gouvernement s'apprête à réaliser afin d'adapter la France au monde moderne.

La promesse est celle de l'instauration du dialogue et de la participation partout où cela est nécessaire.

LE DAUPHIN

Le nouveau premier ministre a rendu hommage à son prédécesseur Georges Pompidou dans des termes qui devraient apaiser quelque peu son amertume d'avoit été mis sur la touche par le général De Gaulle. M. Couve de Murville a manifesté le désir de faire appel à ses conseils, ses jugements et son autorité et exprimé l'espoir que la destinée le chargerait de nouveau de responsabilités politiques, ce qui a été compris comme une confirmation du rôle de successeur éventuel à l'Elysée que De Gaulle, dans sa lettre de remerciement, semblait également lui souhaiter.

AUTONOMIE

Parmi les décisions annoncées et les promesses concrètes, on peut relever que la réforme de l'université assurera l'autonomie des facultés réclamée par les étudiants et professeurs, que la participation fera l'objet d'une loi (et non d'un référendum), qui sera discutée par le parlement avant la fin de cette année, enfin que la politique économique visera l'expansion pour éviter le chômage, qu'il n'est pas question d'une dévaluation, que l'Etat fera des économies, mais devra trouver des ressources nouvelles, que l'agriculture sera aidée et la construction européenne poursuivie.

UNE AUTRE ASSEMBLÉE

M. Couve de Murville, bien que le renouvellement par tiers du Sénat prévu pour le 22 septembre n'ait pas été annulé, a laissé entendre que le Sénat sera prochainement « réformé » par référendum, afin qu'une nouvelle assemblée « de conseil » réunisse des représentants des collectivités locales et des grands organismes économiques et professionnels.

PARTICIPATION

Ce que le premier ministre a dit de la participation des salariés dans les entreprises a semblé très en retrait sur les projets des gaullistes de gauche et de leur leader M. René Capitant, actuel ministre de la justice. Pour M. Couve de Murville cette participation devrait surtout permettre aux salariés d'être informés sur la marche de leur entreprise et associés à sa prospérité. On est loin de la cogestion et cette précision devrait rassurer le patronat.

Jean Danès

Opéré au début du mois de mai dernier

Un Américain au coeur greffé va recommencer à travailler en août

HOUSTON (AP). — M. E. Thomas, 47 ans, qui a reçu un nouveau cœur le 3 mai dernier doit recommencer à travailler vers le 1er août dans une banque de Houston.

« Plus tôt je serai occupé, plus tôt je me rétablirai rapidement a-t-il déclaré.

» La transplantation cardiaque n'a pas affecté ma pensée, elle a peut-être ralenti mon corps, mais si je peux rester assis à un bureau pour étudier et donner mes conseils c'est merveilleux.»

M. Thomas qui était conseiller financier avant son opération, désire « être un exemple de ce qu'une transplantation peut faire, pour encourager les gens à réaliser que la transplantation n'est pas une chose étrange ».

Dans un opuscule publié par l'association médicale britannique, le Dr Robert Kep, spécialiste des maladies cardiaques, déclare qu'il est faux de croire que l'on doit s'abstenir de tout effort physique après avoir subi une crise cardiaque.

Pour le Dr Kep, qui estime que la thrombose coronaire notamment est devenue un risque presque normal dans la vie moderne, le meilleur remède consiste à s'entraîner systématiquement comme les boxeurs et surtout de faire de la marche à pied, quelques centaines de mètres par jour tout d'abord, puis à partir du troisième mois suivant la crise, huit kilomètres quotidiennement au moins.

Sans cet exercice, affirme le médecin, le cœur endommagé devient de plus en plus paresseux et inefficace.

Le général Ahmed Hassan al Bakr

BAGDAD (AFP). — Le général Ahmed Hassan al Bakr, qui vient d'être élu par le Conseil du commandement de la révolution président de la République irakienne, avait présidé le premier gouvernement irakien à la suite du coup d'Etat baassiste qui renversa le régime du général Abdel Kerim Kassem. le 8 février 1963.

Il fut à son tour écarté du pouvoir le 18 novembre de la même année lorsque le général Abdel Salam Aref écarta du pouvoir tous les baassistes irakiens.

Depuis cette époque, le général Bakr était resté dans l'ombre.

(Téléphoto AP)

M. Clifford : les Viets attaqueront bientôt

DA-NANG (Viet-nam du Sud) (AP-AFP). — Des attaques communistes d'envergure peuvent être attendues dans tout le Viet-nam du Sud en juillet, en août ou au début septembre, a déclaré M. Clark Clifford, secrétaire américain à la défense, actuellement en tournée d'inspection à Da-nang.

« Elles seront d'une même intensité que celles du Têt et du mois de mai... les communistes accroissent le nombre de leurs forces autour de Saigon et il y a un mouvement continuel de troupes dans la région du troisième corps qui entoure la capitale. L'objectif de ce mouvement est visiblement de lancer une attaque contre Saigon », a déclaré le ministre.

M. Clark Clifford a ajouté qu'à son avis les Viets agissent avec à l'esprit l'idée d'influencer le déroulement des conversations de paix de Paris.

Aucun combat d'importance n'a été signalé dans cette région depuis environ un mois. Le commandement américain estime que ce répit n'est que «le calme qui précède la tempête » et qu'il cache des préparatifs fiévreux en vue d'une troisième offensive générale.

On n'écarte cependant pas l'idée, dans les milieux politiques à Saigon, que cette pause dans les combats puisse constituer un geste de « desescalade » de la part des Nord-Vietnamiens et des Viets.

Selon les derniers renseignements parvenus aux services américains, des éléments de huit divisions nord-vietnamiennes ont été repérés dans la région de Da-nang, menaçant cinq divisions américaines — dont deux de «marines » — et deux divisions d'infanterie sud-vietnamiennes.

Le secrétaire à la défense se rendra ensuite à l'état-major du « corps provisoire », à Phu-bai, qui a sous son contrôle les deux provinces les plus septentrionales du Viet-nam du Sud — et les plus en danger — de Quang-tri, immédiatement au sud de la zone démilitarisée et de Thua-thien (Hué).

Pourparlers de Paris: longue séance, mais résultat minime

PARIS (AP). — La 13me séance de pourparlers américano-nord-vietnamiens qui s'est tenue mercredi dans un climat houleux à Paris, n'a apporté qu'un résultat minime : les noms des pilotes américains dont la libération avait été annoncée il y a quinze jours, ont été rendus publics.

Il s'agit du commandant James Frederick Low, 43 ans, fait prisonnier le 16 décembre 1967, du commandant Fred Neale Thompson, 32 ans, fait prisonnier le 20 mars 1968 et du capitaine Joe Victor Carpenter, 37 ans, fait prisonnier le 15 février 1968. Ces trois officiers seront vraisemblablement relâchés vendredi, à Vientiane, capitale du Laos.

La séance, malgré ce maigre résultat, a battu un record de longueur. Elle a duré 4 h 30. Pourtant, en sortant de la salle de conférence, M. Averell Harriman, chef de la délégation américaine, a déclaré : « Nous ne sommes parvenus à rien cette fois. Il n'y a eu aucun progrès ».

Le délégué américain a critiqué « la requête absurde » du Viet-nam du Nord d'exiger un arrêt inconditionnel des bombardements. La pause-café a d'autre part été particulièrement brève. Elle n'a duré qu'une demi-heure contre 40 à 50 minutes les précédentes séances.

LES ACCORDS DE GENÈVE

De son côté, la délégation nord-vietnamienne, qui était conduite par le colonel Ha Van-lau, en l'absence de M. Xuan-thuy, légèrement souffrant, a fait un long exposé historique sur les accords de Genève de 1954.

« Le principe fondamental des accords, a-t-il déclaré, est l'indépendance, la souveraineté, l'unité et l'intégrité territoriale du Viet-nam ».

Le délégué nord-vietnamien a rappelé la déclaration en quatre points de Hanoï mais a souligné que « c'est seulement après avoir trouvé un règlement politique au Viet-nam du Sud qu'on pourra s'acheminer vers la réunion pacifique du pays ».

M. Ball à Beyrouth : violentes manifestations

BEYROUTH (AFP). — De violentes manifestations ont accueilli l'arrivée, mercredi soir, à Beyrouth, de M. George Ball, chef de la délégation permanente des Etats-Unis à l'ONU. Ce dernier, accompagné de M. Joseph Sisco, sous-secrétaire d'Etat pour le Moyen-Orient, venait d'Amman où il avait rencontré dans la matinée le premier ministre jordanien, M. Bahjat Talhouni.

Les manifestants, tous d'origine palestinienne, ont lancé des pierres sur la voiture de l'ambassadeur américain à Beyrouth, M. Dwight Johnson Porter. Une vitre a été brisée blessant légèrement M. George Ball à la main gauche. M. Ball qui avait été contraint de quitter l'aire d'atterrissage, a regagné par une voie détournée la salon d'honneur de l'aéroport où il a été reçu par le chef du protocole au ministère des affaires étrangères, l'émir Chekib Chehab.

Par ailleurs, 13 membres d'un commando « El Fatah » ont été tués dans un accrochage avec les forces israéliennes, hier matin à 7 kilomètres au nord-ouest de Jéricho, annonce un porte-parole militaire israélien. Un terroriste a été fait prisonnier et un autre a pu s'échapper. Un soldat israélien a été légèrement blessé ajoute le communiqué.

Le Sénat italien vote la confiance au cabinet Leone

ROME (AP). — Comme l'avait fait la Chambre des députés la semaine dernière, le sénat a voté mercredi, par une marge étroite, la confiance au gouvernement démocrate-chrétien de M. Giovanni Leone.

Dans les deux cas, la victoire du gouvernement est due à l'abstention des socialistes et des républicains, anciens partenaires des démocrates-chrétiens dans la coalition de centre-gauche qui a dirigé le pays pendant cinq ans.

Le gouvernement a obtenu 138 voix contre 129. La majorité requise était de 134.

SUITE Avion

L'appareil a ensuite repris son vol. C'est la neuvième fois cette année qu'un appareil de ligne est dérouté sur Cuba ou qu'une tentative de ce genre a lieu.

L'appareil s'est effectivement posé à la Havane en début d'après-midi, a annoncé la compagnie aérienne.

Les autorités cubaines ont fait savoir de leur côté qu'elles allaient tout mettre en œuvre pour que l'appareil reprenne rapidement le chemin des Etats-Unis.

SUITE COUP D'ÉTAT EN IRAK

« Cette révolution est notre revanche », a déclaré un des nombreux messages d'appui adressés au « conseil du commandement de la révolution », et diffusés par la radio de Bagdad.

Le 18 novembre 1963, le maréchal Abdel Salam Aref, frère de l'actuel président de la République Abdel Rahman Aref avait en effet renversé le régime baassiste socialiste qui gouvernait alors le pays.

RÉQUISITOIRE

Dans un communiqué Radio-Bagdad a également déclaré que le régime qui vient d'être renversé avait fait preuve d'une « tolérance scandaleuse » envers les membres des réseaux d'espionnage à la solde d'Israël.

Dans un communiqué diffusé par Radio-Bagdad, les nouveaux hommes forts du régime déclarent que le régime du président était un régime « de corruption et de vol, dirigé par une poignée d'illettrés qui divisaient le pays en secteurs féodaux pour s'enrichir. »

LES KURDES

En plus des motifs purement irakiens, comme le problème kurde, qui ont pu déclencher le mouvement, l'affaire palestinienne est venue s'ajouter aux griefs que les militaires pouvaient nourrir envers le régime renversé « qui partage la responsabilité de la défaite arabe » de juin 1966. Le régime n'a pas pris en considération « les besoins de l'armée et a suivi une politique superficielle en ce qui concerne la Palestine », déclare un communiqué. L'absence de toute mesure concrète pour résoudre le problème kurde a « bloqué la plus grande partie de l'armée irakienne et l'a privée de l'honneur de participer à la lutte contre Israël ».

En ce qui concerne spécifiquement le problème kurde, le conseil de commandement de la révolution a promis de prendre des « mesures d'urgence pour le régler d'une manière sage qui assurera l'unité nationale ».

Les nouveaux dirigeants de Bagdad ont immédiatement destitué le général Ibrahim Feisal al Ansari, chef de l'état-major de l'armée, le général El Chahiri, commandant de l'armée de l'air, le général Ereim, commandant des forces irakiennes stationnées en Jordanie. Le colonel Mustapha el Naqib qui a été nommé à la place du général Ereim a lancé un appel aux troupes irakiennes pour qu'elles soutiennent la révolution.

« C'est votre révolution. Elle reflète vos aspirations et n'épargnera aucun effort pour renforcer votre armement et vos besoins pour le combat. Marchons tous derrière notre révolution pour combattre jusqu'au bout l'agression israélienne », a-t-il déclaré.

LE PÉTROLE

Sur le plan international, les nouveaux dirigeants se sont engagés à adhérer à la Ligue arabe, à respecter la charte de l'ONU ainsi que tous les autres traités et accords conclus précédemment. Ils désirent observer une politique de non-alignement et leur attitude à l'égard des pays étrangers sera régie selon la position adoptée par ces pays dans le conflit israélo-arabe.

Sur le plan intérieur, la nouvelle direction a promis une révision de la réforme agraire, tout en sauvegardant les intérêts des cultivateurs. L'autre point important du programme concerne la mise en place d'une politique pétrolière plus nationale, plus indépendante des grands trusts internationaux pour sauvegarder les intérêts de l'Irak et de la nation arabe.

La Compagnie nationale des pétroles irakiens constituera un secteur pétrolier indépendant. « Nous commencerons l'exploitation des ressources naturelles de l'Irak par les Irakiens eux-mêmes », déclare le programme économique des nouveaux dirigeants qui veulent mettre fin à la dépendance de leur pays de ses seuls revenus pétroliers.

Depuis hier matin le couvre-feu est imposé sur tout le pays, les postes frontières et les aéroports ont été fermés. Selon des informations iraniennes, certains combats opposeraient dans le nord-est du pays au moins deux bataillons de l'armée aux putschistes. Des affrontements se seraient également produits entre partisans politiques opposés à Bagdad et à Basra, sans provoquer l'intervention de l'armée.

Le général Aref à Londres

Le général Aref, renversé hier matin par un coup d'Etat, est arrivé à Londres dans la soirée à bord d'un avion des lignes irakiennes.

Le général est arrivé à Londres après avoir fait escale à Istanboul. Les autorités turques avaient retardé le départ de son avion afin de s'assurer, apparemment, que l'on ne conduisait le général dans la capitale britannique contre son gré.

Sa femme est hospitalisée dans une clinique de Londres depuis plusieurs semaines.

Contre Israël

BAGDAD (AFP-ATS). — « Les responsables de l'ancien régime complotaient contre l'armée irakienne en affaiblissant son armement. Ils étaient les valets d'Israël et de leurs maîtres impérialistes », déclare Radio-Bagdad dans son premier commentaire sur le coup d'Etat.

« Cette attitude des anciens dirigeants permit à Israël de gagner la guerre du 5 juin. Mais, aujourd'hui, ajoute le commentateur, les traîtres vont payer le prix de leurs complots. »

Le commentaire de Radio-Bagdad conclut : « Ceux qui fermèrent les yeux sur les complots contre la nation arabe et sur les réseaux d'espionnage de l'ennemi (Israël) seront châtiés. »

Israël : tout cela paraît être dans la nature des choses

TEL-AVIV (ATS-AFP). — Le coup d'Etat qui vient de renverser le président Aref a très probablement été organisé par la fraction de droite du parti Baas, et par des éléments proches de cette fraction du parti, estiment les experts israéliens des questions arabes. Ils soulignent que le coup d'Etat risque d'accentuer la division au sein du monde arabe, au moment où ses dirigeants appellent à l'unité afin d'effacer les séquelles de la guerre de six jours.

« On se trouve, écrit le quotidien du soir « Yedioth Ahronoth », devant le premier coup d'Etat dans le monde arabe depuis la fin de la guerre de six jours. Comme après la défaite arabe de 1958, il faut un certain temps à l'opinion publique, qui se trouve encore sous le choc, pour réagir. Il semble à présent que le premier choc passé, le temps soit venu des coups d'Etat et des Révolutions en chaîne. »

La question qui préoccupe le plus les Israéliens est de savoir quelle sera l'influence du coup d'Etat sur l'attitude des troupes irakiennes se trouvant en Jordanie. Certes, il est impossible, dit-on à Tel-Aviv, que l'Irak, qui a toujours été l'un des pays arabes les plus hostiles à Israël, veuille changer d'attitude. Mais, l'armée irakienne, préoccupée par les problèmes intérieurs de l'Irak et peut-être par une nouvelle flambée de la lutte contre les Kurdes, pourrait apporter une aide moins active aux commandos palestiniens et peser moins lourdement sur les décisions du roi Hussein.

Toutes les liaisons téléphoniques, télégraphiques ainsi que les communications terrestres et aériennes sont coupées entre la Jordanie et l'Irak.

Le coup d'Etat à Bagdad a provoqué une vive surprise, et la population jordanienne, à l'écoute de Radio-Bagdad, suit avec anxiété les développements de la situation en Irak. La présence de troupes irakiennes sur le territoire jordanien ajoute aux préoccupations officielles un nouvel élément. On s'abstient cependant de tout commentaire en attendant des éclaircissements sur les personnes qui ont pris le pouvoir et le programme qu'elles entendent appliquer.

Le Biafra accepte d'assister à la conférence de Niamey

LAGOS (ATS-AFP). — Un présentateur de la radio du Biafra a annoncé que le gouvernement de sa province a accepté l'invitation de la commission consultative, de l'organisation pour l'unité africaine, d'assister à la conférence de Niamey.

Il a ajouté qu'en raison des difficultés de transport, la délégation biafraise ne pourra se trouver à Niamey avant la fin de la semaine.

On apprend que certains stocks de vivres destinés au Biafra par la Croix-Rouge internationale sont actuellement immobilisés dans l'île de Fernando Po où les autorités interdisent les vols de nuit.

Les vivres avaient été amenés dans cette île après la menace du gouvernement de Lagos d'abattre les avions de secours qui se rendraient au Biafra.

La Croix-Rouge songe à expédier ces stocks dans l'île portugaise de Sao Thome d'où ils pourraient ensuite être acheminés de nuit par avion aux Biafrais.

UN FAIT PAR JOUR L'usine à coups d'Etat

A qui se fier désormais ? Voici que, même au Moyen-Orient, les révolutions font fi des traditions ! Jadis, sous ces latitudes, c'était le vendredi que l'on renversait les gouvernements. Mais aussi socialistes que se prétendent les officiers qui viennent de renverser Aref, ils ont quand même respecté un anniversaire: cela fait tout de même deux ans, jour pour jour, que l'autre Aref qui, lui aussi, gouverna l'Irak, disparut dans un accident d'avion toujours... inexpliqué.

Abdel Rhaman Aref aura « duré » deux ans. Le jour où il parvint au pouvoir, une diseuse de bonne aventure lui avait prédit une « brève carrière » et, de fait, de l'avis de nombre d'observateurs, Aref était peu fait pour assumer très longtemps les charges de l'Etat. Prétendre vouloir être, comme il le disait lui-même, « un dénominateur commun » pour les nationalistes modérés, c'était vouloir écrire un conte de fées, en un pays qui fut toujours une poudrière, dans une région du monde où les modérés n'ont qu'à se taire ou à mourir.

En fait, Aref n'avait aucun titre à régner sur l'rak. C'était un président passe-partout. Il lui manquait les trois « médailles » qui comptent dans ce pays. Il n'avait pas participé au renversement de la dynastie hachémite, personne ne l'avait vu aux côtés ou contre le général Kassem, premier successeur du monarque assassiné ; enfin, il n'avait jamais participé à la lutte contre le Baas (le parti socialiste arabe).

Tout général qu'il fut, il n'appartenait pas vraiment à l'armée, et il y appartint si peu qu'il avoua un jour que de près ou de loin, il n'avait jamais été dans le secret des complots ourdis par les militaires au cours des cinq dernières années.

Pourquoi Aref vient-il d'être renversé ? On est tenté de dire: c'est parce qu'en septembre 1965, il s'opposa à la première tentative de coup d'Etat des officiers nassériens et Nasser ne le lui a sans doute jamais pardonné. On est tenté d'ajouter : en raison de sa passivité dans le conflit israélo-arabe. En effet, s'il y a une armée qui, au Moyen-Orient, en plein cœur de la « guerre des six jours », cria : « Marchons, marchons », tout en faisant du surplace, c'est bien l'armée irakienne du général Aref, et il est probable que dans cette armée-là, un tel attentisme a été assimilé à une trahison.

Et puis, Aref continua à dire : « Moi, je ne suis qu'un chef d'Etat de transition ». Drôle d'état d'esprit pour mobiliser son peuple en vue de la reconquête ! Et puis, au moment où il est de bon ton, au Moyen-Orient, de se prétendre socialiste, Aref donna dans son pays un brutal coup d'arrêt aux mesures collectivistes entreprises par l'autre Aref, son prédécesseur. Horreur des horreurs, il avait même commis le crime impardonnable de chercher à améliorer ses relations avec les suppôts de « l'impérialisme » au Moyen-Orient : la Turquie, l'Iran et l'Arabie séoudite. Ce sont des choses que même à terme, il faut payer un jour.

Et le pétrole? La position d'Aref dans les questions pétrolières n'aura pas fait remonter sa cote. Tout en agitant, dans ce problème, le drapeau du nationalisme, c'est bien plus sur les compagnies anglo-américaines que sur les entreprises soviétiques, qu'en fin de compte, il s'appuya. Il faut dire aussi — les services secrets ayant leurs raisons — que la part du gâteau donnée à la France avait rassemblé récemment une étrange coalition où l'on voyait pêle-mêle se liguer contre Aref, agents anglo-américains, communistes, baasistes et nassériens de stricte obédience. Cela faisait tout de même beaucoup de monde pour un seul homme. Et l'on dit que c'est sous la bannière camouflée de cette coalition, où tout le monde combattait Aref pour son propre compte, que furent déclenchées, il y a peu de temps, les grèves et les émeutes qui ensanglantaient Bagdad.

L'Irak a la réputation d'être « une usine des coups d'Etat ». Un de plus, un de moins ne changerait sans doute pas grand-chose si nous vivions en des temps moins troublés.

Victoire des nassériens, des Soviétiques, des Américains ? Il faut attendre. Qui aurait pu croire que c'est l'action conjuguée de l'Irak Petroleum Company, des agents de la CIA et des socialistes du Baas qui, en 1963, mit fin au pouvoir du général Kassem ?

Je n'oublie pas non plus que le 18 novembre 1963, quand l'autre Aref arriva au pouvoir, ceux qui célébrèrent la « nouvelle aurore » furent les militaires conservateurs et les éléments islamisants.

Ce ne sont pas ceux-là qui ont triomphé hier matin. Alors, je vais avancer un pion, et j'écris ce nom : Rassak, le nassérien No 1 de l'Irak. Si, d'une façon ou d'une autre, on voit ce nom réapparaître, alors, on commencera à comprendre de quel côté le vent a tourné.

Il est vrai que Nasser lui-même trouve son admirateur « encombrant ».

L. GRANGER