Neuchâtel - Fondée en 1738 - 204me année | Un numéro 10 centimes | Nº 168 (4 pages) — Mercredi 22 juillet 1942

FEUILLE D'AVIS DE NEUCHATEL

et du Vignoble neuchâtelois

ORGANE DE PUBLICITÉ ET JOURNAL QUOTIDIEN POUR LE CANTON DE NEUCHATEL
ET LES CONTRÉES AVOISINANTES — PARAIT TOUS LES JOURS, EXCEPTÉ LE DIMANCHE

ABONNEMENTS

	1 an	6 mois	3 mois	1 mois
SUISSE, franco domicile. .	22.—	11.—	5.50	1.90

ETRANGER : Mêmes prix qu'en Suisse dans la plupart des pays d'Europe et aux Etats-Unis, à condition de souscrire à la poste du domicile de l'abonné. Pour les autres pays, les prix varient et notre bureau renseignera les intéressés
TÉLÉPHONE 5 12 26 • CHÈQUES POST. IV. 178

ANNONCES - Bureau : 1, rue du Temple-Neuf
15 ¼ c. *le millimètre*, min. 4 fr. Petites annonces locales 11 c. le mm., min. 1 fr. 20. Avis tardifs et urgents 33, 44 et 55 c. — Réclames 55 c., locales 33 c. — Mortuaires 20 c., locaux 14 c.
Pour les annonces de provenance extra-cantonale, s'adresser aux *Annonces Suisses S. A.*, agence de publicité, Genève, Lausanne et succursales dans toute la Suisse

Au fil des événements

DANS L'ESPAGNE DE FRANCO

L'Espagne, dans le conflit mondial, est une de ces nations devenues trop rares qui jouissent encore de la paix. Cependant, au cours des années récentes, elle a suffisamment payé son tribut à la guerre, et à la plus cruelle de toutes, la guerre civile, pour qu'elle n'ait pas à en subir de nouveau les horreurs. De plus, l'Espagne est forcément encore affectée par les remous de la longue lutte qu'elle a dû livrer contre elle-même. Ces jours-ci, elle vient de célébrer le sixième anniversaire du jour où éclata l'insurrection nationale, et ses dirigeants ont saisi l'occasion de faire le point et de retracer les grandes lignes dont s'inspire leur politique.

Le général Franco a tenu lui-même, ce qu'il fait plus rarement que d'autres chefs d'Etat étrangers, à donner ses directives à la nation. Dans son discours, il n'a pas songé à masquer les difficultés qui assaillent la nation ibérique : celles-ci sont d'ordre économique d'abord, mais elles proviennent plus généralement du fait de la guerre qui, d'une part, désorganise le ravitaillement et le fonctionnement matériels de la nation, et qui, d'autre part, n'est pas sans influer sur les esprits dans un sens ou dans un autre. Le remède, le « caudillo » le voit dans la nécessité, pour les Espagnols, de demeurer unis et fidèles au gouvernement national. Il insiste passablement sur ce point et va même plus loin : l'unité espagnole, comme il la comprend à cette heure, doit se concrétiser dans un système totalitaire qui, seul, peut permettre d'affronter un avenir inquiétant.

* * *

Dans quelle mesure cette union indispensable a-t-elle risqué d'être troublée, ces derniers temps ? Bien entendu, le chef de l'Etat ne le dit pas. Diverses informations permettent cependant de s'en faire une idée. Il est certain d'abord que bien des anciens adversaires de la révolution nationale n'ont pas désarmé. Ils ne désarmeront d'ailleurs — ceux d'entre eux, du moins, pour qui la république était un idéal et non pas un tremplin pour instaurer le régime soviétique — que le jour où la dite révolution nationale, en accentuant son aspect social, aura rendu vain, par les faits, tout esprit de lutte de classe. A cet égard, un travail partiel a déjà été réalisé, mais malheureusement les obstacles économiques et matériels dus à la guerre empêchent de le mener jusqu'à son terme.

Mais l'union semble avoir été quelque peu compromise dans le camp même de ceux qui entendent accomplir la rénovation nationale. Il faudrait assurément connaître certains dessous pour se faire une notion exacte et nuancée de ces oppositions. En gros, on peut noter pourtant deux tendances : celle des anciens conservateurs et des modérés, nuance Gil Robles — lequel se trouve d'ailleurs au Portugal — qui, sans demander un retour aux formes libérales d'antan, insistent sur le danger de méthodes empruntées au totalitarisme ; celle des adeptes de la Phalange qui, eux, sont partisans de l'Etat totalitaire et dénoncent les égoïsmes sociaux que recouvrirait la prétendue modération des premiers.

Quant à l'armée, elle semble, pour sa part, en compétition aussi avec la Phalange, à qui elle en veut d'avoir les postes de commande principaux, alors que ce sont les chefs militaires qui, pratiquement, ont mené à bien la lutte contre le communisme.

* * *

Il semblerait, d'après les dernières déclarations du général Franco, parlant ouvertement du régime totalitaire à venir, que le « caudillo » donne raison désormais à la Phalange, dont l'inspirateur est du reste son propre beau-frère, le ministre de l'intérieur, M. Serrano Suner. A certains indices, pourtant, on doit constater que le chef de l'Etat s'efforce de s'élever au-dessus de ces dissensions et, par son autorité, de présider à la réconciliation nécessaire. Il ne faut pas oublier que, si Franco est partisan de réalisations sociales avancées — et c'est dans ce domaine qu'il donne raison à la Phalange — il demeure fervent royaliste et fervent catholique. Ces deux notions sont à même d'exercer un frein sur l'évolution de sa pensée.

Nul n'ignore que, ces derniers temps, il a de nouveau été question de restauration dynastique en Espagne, et l'on a même mis ces bruits en corrélation avec le récent voyage de M. Suner en Italie. L'idée monarchique — qui se concrétise dans la personne du comte de Barcelone, troisième fils de feu Alphonse XIII — serait sans doute celle qui pourrait rallier le plus d'Espagnols à la cause de l'unité nationale. Bien que sympathisant avec le mouvement franquiste, la branche espagnole des Bourbons n'a jamais pris de part directe à la guerre civile. Elle serait à même ainsi de procéder aux apaisements nécessaires. Toutefois, d'un autre côté, le terrain n'a pas été suffisamment déblayé pour que l'heure de la restauration paraisse avoir sonné. Et Franco se trouve encore obligé de temporiser.

Quant à l'Eglise, tant qu'elle aura de l'influence — et elle en a d'autant plus que les événements ont comporté des enseignements dont a su profiter le clergé — elle travaillera activement pour que le totalitarisme, jugé nécessaire sur le plan social, ne dégénère pas en une doctrine d'Etat complète, pareille à celle qui s'est instaurée en Allemagne. On a pu voir dernièrement l'archevêque de Valladolid condamner en termes sévères le fameux livre de Rosenberg: « Le mythe du XXme siècle » et interdire à ses ouailles la lecture de la revue « Signal ». Par ailleurs, l'évêque de Calahorra s'est exprimé avec une telle vigueur sur les erreurs idéologiques de ce temps qu'il a encouru un blâme du « caudillo ».

* * *

En résumé, Franco semble disposé à tenir une balance égale entre extrémistes de part et d'autre. Et il est ainsi dans son rôle de chef de l'Etat. Il faut souhaiter dès lors qu'il arrive à dominer toujours davantage les heurts et les contradictions qui se manifestent dans la nation espagnole. Il y va du bien d'un pays qui, s'il reste fidèle à ses vraies traditions, est à même de jouer un rôle important pour l'équilibre et la pacification du continent.

René BRAICHET.

LE SORT DE L'ESCADRE FRANÇAISE D'ALEXANDRIE

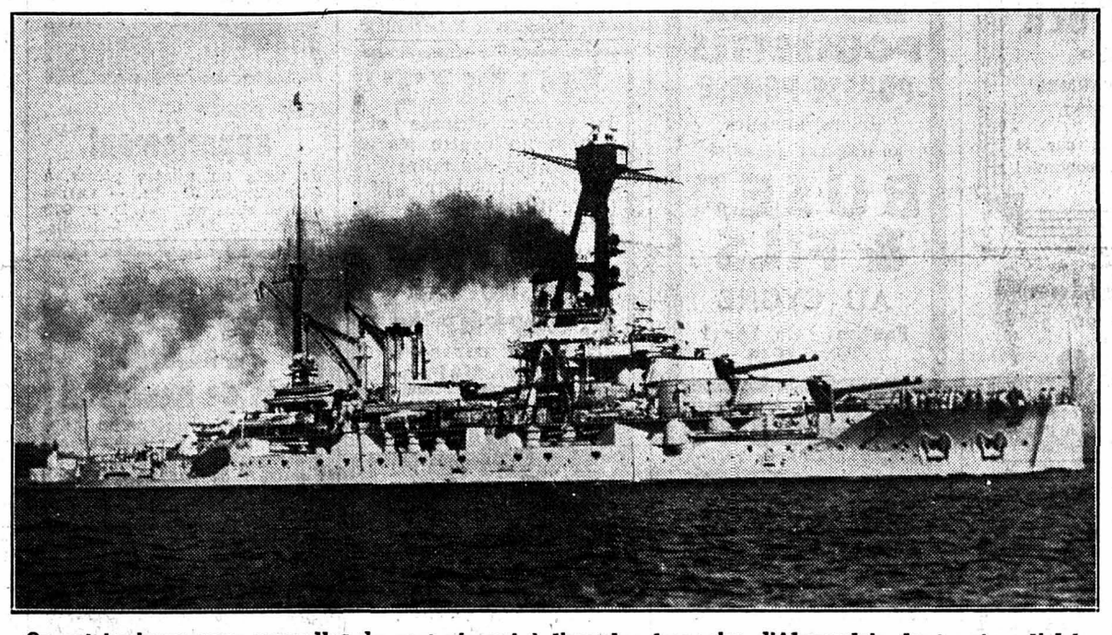

On est toujours sans nouvelles du sort réservé à l'escadre française d'Alexandrie dont notre cliché montre le cuirassé « Lorraine », de 22,000 tonnes, reconstruit en 1934.

Par une attaque concentrique, de l'ouest, du nord et de l'est

LES ALLEMANDS MENACENT DIRECTEMENT ROSTOV QUI SERAIT EN FLAMMES

Ils accentuent également leur pression dans la boucle du Don

Au sud de Voronech, en revanche, les Soviets ont retraversé le Don

MOSCOU, 21 (Exchange). — Dans la bataille à l'est et au sud de Vorochilovgrad, les Russes ont été contraints, malgré leur résistance opiniâtre, de se retirer vers Schachty. Les derniers rapports du front indiquent qu'au minimum cinq divisions blindées opèrent contre la ville de Rostov. Mais plus à l'est, les Russes ont réussi à repousser une colonne blindée allemande qui avait avancé le long du Don vers Stalingrad.

Dans le secteur de Voronech, les Russes continuent d'attaquer. Au nord de la ville, plusieurs positions allemandes ont été prises par les forces soviétiques. Au minimum 150 chars allemands de la 4me armée blindée ont été détruits.

Dans le secteur méridional de Voronech, les Russes ont traversé le Don à plusieurs endroits et ont rompu les lignes de communication d'un corps d'armée hongrois.

Les troupes italiennes ont occupé une ville importante

ROME, 21. — Le « Giornale d'Italia » annonce que les troupes italiennes en Russie ont occupé une importante ville industrielle de 50,000 habitants dans le secteur du Donetz. Les unités de l'armée italienne ont avancé sur trois colonnes le long des cols.

(Voir la suite en dernières dépêches.)

On se demande à Berlin combien de temps Rostov pourra tenir

Notre correspondant de Berlin nous téléphone:

Les Allemands ont fait des progrès considérables dans la boucle du Don. Ils ont traversé le fleuve en divers points dans le nord, et maintenant ils livrent la bataille pour la possession de Rostov.

Ainsi peut se résumer en gros la situation dans le sud du front russe. Même les adversaires de l'Axe reconnaissent que la situation est, dans cette région, très précaire pour eux. Le fait que les milieux militaires allemands se soient départis un peu de leur silence indique bien la confiance avec laquelle ils envisagent les vastes opérations qui se déroulent depuis quelque temps.

Les ennemis de l'Axe s'étonnent que les Allemands et leurs alliés poursuivent les combats sans discontinuer et qu'il ne soit encore intervenu aucune pause. Les milieux militaires déclarent à ce sujet que leurs adversaires risquent encore de subir quelques désappointements sur ce chapitre.

Dans le sud, la bataille pour la possession de Rostov a donc débuté. Les Allemands annoncent qu'ils opèrent une attaque concentrique de l'ouest, du nord et de l'est. La ville serait en flammes. On peut se demander si les Russes ne seront pas à même de défendre la ville pendant un certain temps, grâce aux puissantes fortifications qu'ils ont érigées cet hiver.

Pourtant, les événements semblent évoluer assez rapidement, et il est fort possible que nous apprenions sous peu la prise de Rostov. Vraisemblablement, les Russes n'ont pu fortifier aussi solidement le côté est de la ville que le côté ouest, et ils risquent bien d'avoir été pris à revers.

Un raid soviétique sur Königsberg

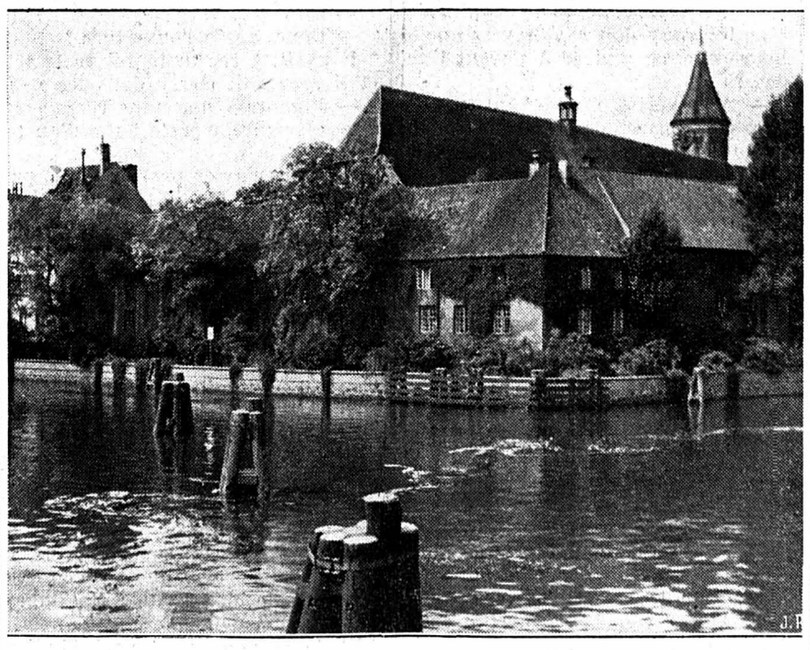

Une attaque aérienne vient d'être exécutée contre Königsberg par des bombardiers soviétiques. On sait que des incendies ont été observés dans le centre de la ville et dans les quartiers sud-ouest.
Notre cliché représente l'ancienne université de la cité bombardée.

ÉCRIT SUR LE SABLE

Pourquoi les Neuchâtelois disent-ils « qué » ?

Le jour avait été calme et la vie publique sans grand éclat. Ayant lu tous les journaux et n'y ayant rien trouvé — je veux dire aucun sujet de chronique — je me pris à dire : « De quoi pourrais-je parler ? »

Soudain, près de moi, quelqu'un demanda :

— Au fond, savez-vous pourquoi les Neuchâtelois disent « qué » ?

Et l'interlocuteur répondit: « Non! »

Moi non plus ! Mais quel amusant sujet de chronique ! C'est vrai, après tout, pourquoi les Neuchâtelois disent-ils « qué » ? Pourquoi ce petit mot vif, narquois, mal élevé et pourtant sympathique se glisse-t-il à tout propos dans le langage du peuple, y apportant une note si particulière qu'en plusieurs endroits de Suisse les Neuchâtelois sont appelés « les qué toi » ?

Le dictionnaire du parler neuchâtelois dit que ces trois lettres semblent empruntées au Midi de la France, où « qué » — forme dérivée de « quoi » — a des emplois analogues. Explication inattendue, mais qui nous laisse sans surprise. Il suffit de s'être promené sur le Vieux-Port, à Marseille, pour avoir entendu les passants s'interpeller dans ce langage ensoleillé, bruyant et bon enfant qui est le leur : « Et alors, tu as l'air d'aller bieng, qué ? » Jean Aicard lui-même, qui était de l'Académie française, a écrit dans son « Maurin des Maures » : « Vous accepterez bien un verre de fenouillet, qué ? »

Par quelle mystérieuse route ce mot bref et familier s'est-il glissé dans le langage d'ici? Il y aurait une jolie histoire à construire en l'imaginant. Et peut-être quelque chercheur s'y hasardera-t-il.

Est-ce bien la peine? demanderont ceux qui se piquent de bien parler et qui font la grimace devant ce « qué » insistant et malicieux. Pourquoi pas ? L'expression n'est pas jolie, jolie, bien sûr. Mais elle parfume la phrase d'un accent que trop de choses déjà ont commencé de détruire. Et nous sommes de ceux qui pensent, comme Miguel Zamacoïs, qu'avoir l'accent, c'est :

... chaque fois que l'on cause
Parler de son pays en parlant d'autre chose.

Alain PATTENCE.

La Grande-Bretagne et les menées subversives

Les Communes s'inquiètent de l'arbitraire qui préside à certaines arrestations

LONDRES, 21 (Reuter). — Les Communes ont discuté mardi du règlement qui permet au gouvernement de détenir sans jugement toute personne soupçonnée d'agir contre les intérêts de l'Etat. Cinq cent quarante-six personnes sont actuellement détenues en vertu de ce règlement.

Le conservateur Bower, ouvrant le débat, déclara qu'il est fondamentalement injuste et contraire aux traditions britanniques qu'un homme — dans ce cas le ministre de l'intérieur — ait un pouvoir indiscutable sur la liberté personnelle de ses compatriotes.

Le conservateur Southby affirme que les traîtres devraient être fusillés et qu'il est prêt à faire lui-même partie du peloton d'exécution, mais que le ministre de l'intérieur est à la fois juge, jury et cour d'appel et que, puisqu'il peut refuser toute information, le parlement n'a aucun contrôle. La femme de l'amiral Nicholson, arrêtée en 1940, fut acquittée à l'issue d'un procès de cinq jours, mais elle est encore en prison.

Le travailliste Thompson déclara pour sa part que le ministre de l'intérieur actuel utilise ses pouvoirs afin de faire relâcher les personnes en prison plutôt que d'en faire arrêter de nouvelles. Il mentionna, au milieu de l'hilarité générale, qu'il avait vu M. Anderson, maintenant lord président du conseil, dîner à la même table, dans un endroit public, qu'un homme qu'il avait fait arrêter lorsqu'il était ministre de l'intérieur. Peut-être les deux hommes ne se connaissaient-ils pas, mais c'était néanmoins une situation divertissante.

M. Winterton demanda quelle différence le ministre de l'intérieur établit entre les fascistes et les membres du mouvement de « L'appel socialiste ». Il ajouta que les personnes appuyant ce dernier mouvement appartiennent à l'organisation trotzkiste et que leur seul but est de saboter l'effort de guerre de la Grande-Bretagne.

La réponse du ministre de l'intérieur

M. Morrison, ministre de l'intérieur, répondant aux orateurs, dit :

Je suis convaincu que Mrs. Nicholson est bien où elle doit être. Le pays est résolu à ne pas voir ici ce qui arriva en Norvège, en Pologne, en Hollande et dans d'autres pays. De nombreuses personnes détenues ont été libérées sur parole. Mais il fut nécessaire d'arrêter à nouveau dix-neuf d'entre elles.

Le prétendu mouvement de « L'appel socialiste » compte à peine 500 adhérents. Le nombre des détenus de toutes sortes s'élève maintenant à 529, dont 322 font partie d'associations hostiles, 141 sont détenus parce que « fascistes britanniques » et 66 sont détenus pour des actes préjudiciables à la sécurité de l'Etat. Les recommandations du comité consultatif ont été acceptées dans le 95 pour cent des cas des enquêtes.

La motion proposant de réduire de 100 livres sterling le budget du ministère de l'intérieur, afin d'exprimer la désapprobation de la politique du ministre, a été repoussée par 222 voix contre 25.

Un débat à la Chambre des lords sur la politique impériale

LONDRES, 21 (Reuter). — A la Chambre des lords, l'importance de la politique étrangère interimpériale commune a été soulignée au cours d'un débat sur les problèmes de l'empire.

Parlant au nom du gouvernement, lord Cranborne s'est étendu longuement sur les nouvelles mesures de consultations entre les dominions, affirmant que l'empire britannique est une organisation dynamique. Il a précisé que le traité anglo-soviétique n'engage pas les dominions, mais les gouvernements de ceux-ci furent consultés à ce propos et le traité a été signé avec leur approbation.

Lord Cranborne a conclu :

L'empire entre dans une période où l'unité sera primordiale pour nous permettre de survivre. L'empire britannique n'est pas mort. Il n'agonise pas. Il n'est pas même sur son déclin. Il souffre de douleurs de croissance, et si celles-ci sont convenablement traitées, le « commonwealth » sortira des épreuves actuelles plus puissant et plus uni que jamais.

Le pacifiste lord Bedford a provoqué un incident en attaquant M. Churchill, particulièrement en ce qui concerne l'expédition en Grèce.

Pour que la « relève » des prisonniers devienne une réalité

Un premier convoi de 700 libérés est attendu en France

Il sera composé principalement d'agriculteurs et de veufs pères de famille

Notre correspondant de Vichy nous téléphone:

Après les journées fiévreuses de la semaine dernière où la communication de M. Laval a polarisé l'attention des milieux français et étrangers de Vichy, le calme est revenu dans la capitale provisoire de la France. Bien que des problèmes intérieurs importants demeurent en suspens, il n'est pas trop du labeur de chaque jour pour tirer parti de la situation difficile dans laquelle se débat la France.

Parmi les problèmes purement français, celui du recrutement de la main-d'œuvre à destination de l'Allemagne est traité avec une minutie et une persévérance qui témoignent de l'importance qu'on lui accorde au sein du gouvernement. La campagne, inaugurée au lendemain du discours retentissant de M. Laval, n'a pas fléchi et, après les tâtonnements inévitables du début, il semble que l'affaire soit au point. Des bureaux fonctionnent dans les deux zones, et si aucune statistique n'a encore été établie, on peut penser que les résultats sont assez satisfaisants.

Un pas en avant vient d'être accompli et on a pu annoncer de source officielle que la « relève des prisonniers » allait bientôt entrer dans une phase concrète. En effet, un premier train de libérés est attendu dans quelques jours en contrepartie d'engagements pris par des ouvriers français.

Ce contingent, dont on souhaite qu'il soit suivi de beaucoup d'autres, doit faire partie des 5000 prisonniers dont M. Laval annonçait, voici quelques semaines, le retour dans leur foyer, à la suite des pourparlers engagés. Il comprend des agriculteurs et des veufs pères de famille dont l'absence prolongée avait été jugée particulièrement douloureuse par l'ambassadeur Scapini.

L'effectif de ce convoi n'a pas été précisé, mais il s'agit d'un train de modèle normal. C'est donc environ 700 prisonniers qui vont retrouver les leurs après des mois de captivité.

Lire en dernières dépêches

Les dernières phases de la bataille d'Egypte

AVIS OFFICIELS

VILLE de NEUCHATEL

POLICE DU FEU

Brûlage d'un canal de fumée dans l'immeuble No 27, rue Vieux-Châtel, le 23 juillet, à 8 heures.

Les habitants des maisons voisines sont priés de fermer, pendant cette opération, toutes les ouvertures des façades et des toitures.

Police du feu.

IMMEUBLES

Maison

On cherche à acheter une petite maison de un ou deux logements, avec terrain et dépendances (région Cernier-Colombier). — Faire offres, avec prix, éventuellement photographie sous B. D. 12 au bureau de la Feuille d'avis.

A VENDRE

A vendre de

beaux porcs

de 30 à 45 kg. S'adresser : Robert Sandoz, les Bugnenets, Tél. 7 14 89.

Batterie de jazz

complète, superbe occasion, à vendre faute d'emploi. Caisse moderne, laquée blanc, état de neuf, sourdines intérieures marque « Jackson », avec housse, 465 fr. Demander l'adresse du No 15 au bureau de la Feuille d'avis.

Pensez-y !

Avant de partir en vacances, remettez-nous vos tapis. Nous les nettoierons et les protégerons des mites. Vous éviterez ainsi des déboires qui d'un coup détruiraient le bien que vous vous ferez sous un autre ciel.

Un coup de téléphone au No 5 11 45 et nous sommes à votre porte avec le sourire et un bouquet de conseils précieux.

SPICHIGER & Co

PLACE D'ARMES NEUCHATEL

vous conduit sur le chemin de l'économie !

A vendre

d'occasion

un beau

vélo

d'homme, de travail, noir, très solide. Pneus et tout en parfait état. A voir à l'épicerie E. Langel, rue du Seyon.

Potager à gaz

deux feux, avec four et ustensiles, à vendre. — S'adresser : Port d'Hauterive 41.

Le grand avantage actuellement est de pouvoir graisser fortement les aliments, ce que vous obtenez avec

DAMA

GRAISSE COMESTIBLE MOLLE

DAMA fait une excellente cuisine.

En vente chez : **Zimmermann S. A.**
Epicerie Hauert, Place des Halles
» **Humbert,** Tertre
» **Tröhler,** rue Coulon
» **Zeller,** rue Pourtalès
» **Bourqui,** rue J.-J.-Lallemand
» **Bonhôte,** rue des Parcs
Ch.-E. Verdan, fabricant, Yverdon.

Dès aujourd'hui et chaque mercredi
BOUDIN FRAIS ET SAUCISSES GRISES
CHEZ
RENÉ MARGOT
SEYON 5 - Téléphone 5 14 56

Une eau minérale... naturelle, donc saine... Désaltérante et agréable.

HENNIEZ-LITHINÉE la boisson de toute heure. Même prix, même qualité.

Pour Fr. 14.— par mois

vous obtenez une

MACHINE A COUDRE

de renommée universelle

Demandez le dernier catalogue no 9

Couseuses modernes S. A., Seyon 8, Neuchâtel

Envoyez-moi gratuitement votre catalogue No 9

Nom : .....

Rue : .....

Ville : .....

CUISINE

Toujours un beau choix de
BERCEAUX
POUSSETTES
POUSSE-POUSSE
divers modèles
au magasin spécialisé
BUSER & FILS
AU CYGNE
Faubourg du Lac 1
Tél. 5 26 46

A LA MAILLE D'OR
Sous le Théâtre M. Charpier

Bas Idéwé
la marque insurpassable

Costumes de bain, pure laine. Articles de bébés. Lingerie pour dames.
PRIX AVANTAGEUX
TIMBRES ESCOMPTE

Pour vos voyages, ce qu'il vous faut, c'est un

SAC IMPERMÉABLE « FOURRE-TOUT »

Il contient beaucoup
Il est léger
Il est bon marché

Voyez notre vitrine spéciale

Schinz Michel

Vélos

d'homme, genre anglais, trois vitesses dans le moyeu. — Un vélo militaire, à l'état de neuf. Faubourg du Crêt 12.

A vendre une

cheminée

en marbre gris, veiné noir, parfait état. — S'adresser à A. Menth, faubourg de l'Hôpital No 36, Neuchâtel.

Baillod S. A.

FROMAGE

Reçu un important lot de fromage ¼ gras, bon pour la table. Avec 100 gr. de coupons vous obtenez **200 gr.** de fromage, chez

PRISI, (provisoirement angle Croix-du-Marché)

(la lettre K = 100 gr. de coupons

1000 bouteilles de vin blanc

de Neuchâtel, 1re qualité, sont à vendre, chez M. Adolphe Renaud, viticulteur, à Cortaillod.

ROMIT
le moyen efficace et moderne contre les ravages des mites
inodore, incolore, ne tachant pas. Une application suffit pour trois ans.
Dépositaire:
DROGUERIE A. Burkhalter
Saint Maurice 4 Neuchâtel

A LOUER

Dès le 24 août, à louer un

appartement moderne

de quatre chambres, avenue des Alpes 39.

Eventuellement :

MAISON A VENDRE

S'adresser à E. Langel, rue du Seyon.

A louer pour courant août un

appartement

de trois-quatre chambres. — F. Schneider, Parcs 49. ★

ÉTUDE

Petitpierre & Hotz

Rue Saint-Maurice 12
Tél. 5 31 15

Appartements à louer

Centre, 2 chambres.
Roc, maison de 2 chambres.
Seyon, 2 et 3 chambres.
Ecluse, 2 chambres.
Côte, 2 et 3 chambres.
Rosière, pignon de 3 chambres, jardin.
Parcs, 3 chambres.
Pavés, 3 chambres.
Roc, 3 chambres.
Rue Louis-Favre, 3 chambres.
Poudrières, 4 chambres, bains, central.
Sablons, 4 chambres, bains, central.
Rue Purry, 4 chambres, bains, central.
Rue de l'Eglise, 5 chambres, tout confort.
Rue du Môle, 5 chambres.
Epancheurs, 6 chambres, bains, central.

Etude Brauen

NOTAIRES
Hôpital 7 — Tél. 5 11 95

A louer, entrée à convenir:

Faubourg du Lac, 6 chambres.
Râteau, 6 chambres.
Quai Godet, 5 chambres.
Pourtalès, 3-5 chambres.
Moulins, 1-2-3-5 chambres.
Evole, 4 chambres.
Hôpital, 3 chambres.
Oratoire, 3 chambres.
Tertre, 2-3 chambres.
Fleury, 1-3 chambres.
Seyon, 2 chambres.
Temple-Neuf, 2 chambres.
Château, 1 chambre.
Bureaux, cave, ateliers, garde-meubles.

Place Piaget 7

(faubourg du Lac)

Beau trois pièces, cuisine, chauffage central général, dépendances. — Etude Baillod & Berger. Tél. 5 23 26. ★

Faubourg de l'Hôpital

Bel appartement de quatre chambres, cuisine, toutes dépendances, central par appartement.

Etude Baillod et Berger. tél 5 23 26

PESEUX

Trois belles pièces et dépendances, vue, confort, maison ordrée — Ernest Joho, Chansons 6. ★

A LOUER pour le 24 septembre ou date à convenir,

aux Parcs

un joli appartement de trois chambres, véranda, cuisine, toutes dépendances. Fr. 60.—. Etude Baillod et Berger. Tél. 5 23 26. ★

A louer

APPARTEMENTS

Coq d'Inde : deux chambres.

LOCAUX DIVERS

Brévards et Parcs

Etude René Landry, notaire, Concert 4 (Tél. 5 24 24).

Manège

Beau trois pièces, tout confort, toutes dépendances.

Etude Baillod et Berger, tél. 5 23 26.

LOGEMENT, trois pièces, cuisine, à louer tout de suite. — S'adresser à Mme Joner, Flandres 5. ★

DEMANDES A LOUER

On cherche un

appartement

de trois ou quatre pièces, à Saint-Blaise. Jardin. — Offres écrites sous chiffres D. P. 973 au bureau de la Feuille d'avis.

On cherche à louer, bas prix, éventuellement à acheter, une

VILLA près de Neuchâtel

ou localité riveraine du lac, de trois à six pièces, avec garage, local, atelier ou autre dépendance pour installer toute petite industrie. Offres détaillées sous chiffres OF 5054 G à Orell Füssli-Annonces, Genève. AS 2235 G

PENSIONS
OFFRES ET DEMANDES

BELLES CHAMBRES

avec ou sans pension. Bassin No 12, 3me étage. ★

BELLES CHAMBRES

et pension. Beaux-Arts 3, 3me étage. ★

CHAMBRES

Jolie chambre meublée. — Vieux-Châtel 13, 3me.

Belle chambre indépendante, soleil et jardin, 25 fr. L. Luthy, Comba-Borel 2 a.

CHAMBRE A LOUER

S'adresser rue Saint-Honoré 12, 4me étage.

REX DU 22 AU 28 JUILLET. — Samedi et dimanche, grandes matinées à 15 heures

TOM KEENE dans **SHERIFF ou BANDIT** un film aux chevauchées fantastiques

KEX MEYNARD dans la

MARQUE FATALE

avec JOYSELLE - GEORGES RENAVENT. — Un film plein de mystère, d'amour, d'angoisse et de passion.

Jolie chambre. — Seyon 2, maison P.K.Z., 3me étage.

Chambre indépendante, au soleil. Ecluse 21, 3me.

OFFRES D'EMPLOIS

Je cherche une jeune fille pour les après-midi pendant les vacances scolaires pour

surveiller

une fillette. Demander l'adresse du No 13 au bureau de la Feuille d'avis.

On engagerait tout de suite un

domestique vigneron

S'adresser : café Lacustre, Colombier.

Boulangerie-pâtisserie cherche une

JEUNE FILLE

propre et de confiance, sachant cuire, pour faire le ménage. Adresser offres écrites à A. H. 17 au bureau de la Feuille d'avis.

PRESSANT ! Pâtisserie engagerait une

demoiselle de magasin

au courant du service. — Adresser offres avec références, prétentions et photographie sous chiffres S. B. 14 au bureau de la Feuille d'avis.

Pensionnat au bord du Léman demande une

fille à tout faire

active et bien recommandée. Bonne place stable et bien rétribuée. Indiquer l'âge et les prétentions de salaire sous chiffres J 28926 L à Publicitas, Lausanne.

VOLONTAIRE

On demande pour tout de suite une gentille jeune fille, pour aider au ménage. S'adresser au magasin de cigares Miserez, Seyon 20.

Importante maison de la branche horlogère cherche une

DEMOISELLE sténo-dactylographe

capable, sachant le français et l'allemand

Faire offres manuscrites avec références et prétentions sous chiffres M. 21606 U. à Publicitas, Bienne.

Bonnard & Cie S. A.
Lausanne

demandent une **COURTEPOINTIÈRE** connaissant parfaitement son métier et capable de diriger un atelier. Place stable et bien rétribuée. AS16441L
Adresser offres avec certificats et photographie.

Nous cherchons pour la visite de la clientèle particulière, un voyageur actif et de toute confiance. Nous lui offrons une SA 198 L

SITUATION STABLE

avec gain assuré et carte rose payée. Si vous croyez posséder les capacités nécessaires, vous serez mis parfaitement au courant par un chef capable. — Offres détaillées sous chiffres B. 8651 G. à Publicitas, Neuchâtel.

Couturières-lingères

sont demandées pour tout de suite pour travail à l'atelier. Se présenter ou s'adresser à TRICOTAGES APOTHÉLOZ, COLOMBIER.

DEM. D'EMPLOIS

On cherche pour une

JEUNE FILLE

âgée de 17 ans, une place à sa convenance dans une maison privée ou chez un agriculteur, où elle pourrait se perfectionner dans la langue française. Bons traitements préférés à toute autre chose. Entrée immédiate. Offres à Hans Achermann, Steinibach, Zollikofen (Berne).

Tapissier-décorateur

expérimenté cherche place dans magasin de meubles. Bonnes références. Faire offres sous P 2991 N à Publicitas, Neuchâtel.

Boulanger

cherche place pour le commencement d'août. Demander l'adresse du No 16 au bureau de la Feuille d'avis.

Secrétariat

Personne cultivée (anglais, allemand) pratiquant avec habileté **STÉNOTYPIE** et **DACTYLOGRAPHIE** cherche poste de secrétaire ; éventuellement travaux à l'heure ou à domicile. Ecrire sous S. K. 18 au bureau de la Feuille d'avis.

Jeune fille âgée de 17 ans, Suissesse allemande, cherche une place dans une

famille

pour aider au ménage et apprendre la langue française. Offres par écrit : Au Corset d'Or, F. Rosé-Guyot, Neuchâtel.

Neuchâtelois, avec connaissances de l'allemand et expérience dans plusieurs maisons, cherche

SITUATION STABLE

dans bureau ou comme représentant. — Adresser offres écrites à A. B. 967 au bureau de la Feuille d'avis.

Jeune comptable de langue allemande

cherche place dans commerce d'importation et d'expédition ou vins en gros. Connaissance parfaite de la comptabilité RUF et de tous travaux de bureau. Entrée 15 août. Offres sous chiffres L. 9303 L. à Publicitas, Lausanne.

AVIS DIVERS

Le comité de la

PLAGE DES ENFANTS

informe les parents qu'il s'est organisé de façon à s'occuper des enfants les jours de pluie au

LOCAL DE LA CRÈCHE

Rendez-vous par temps de pluie ou douteux :
COLLÈGE DE LA PROMENADE, à 13 h. 40
pour tous les enfants

MARIAGE

Monsieur, quarantaine, sérieux, travailleur, catholique, cherche personne de même condition, âgée de 32 à 40 ans pour fonder foyer heureux, de préférence de la campagne. Discrétion d'honneur. Réponse à toute lettre signée et si possible joindre photographie. — Offres sous P 2992 N à case postale 294, Neuchâtel.

On cherche à louer un

canot à voile

ou dériveur de quatre places, du 27 juillet au 3 août. Bons soins assurés. — Offres à Baertschi, Technicum 16, le Locle.

DEMANDES à ACHETER

On cherche à reprendre un

bon magasin

d'alimentation, bien situé, dans n'importe quelle branche. S'adresser par écrit à M. R. Barrelet, poste restante, Marin.

Meubles - Service

Ecluse - A côté de la poste, achète tous meubles usagés, même EN MAUVAIS ÉTAT. Se charge de toutes transformations et réparations. Devis. Tél. 5 42 68.

MEUBLES et tous objets mobiliers

Nous achetons, aux meilleures conditions, meubles de tous genres, courants, modernes, de style, et tous objets mobiliers. Offres sous carte P. R. 56, Lausanne 9. AS 16443 L

Achat vieil or et argent

aux meilleurs prix du jour

Pendules neuchâteloises

H. Paillard, Seyon 12

Je cherche à acheter d'occasion, mais en bon état, un

pousse-pousse

avec soufflet. Adresser offres à Mme Binggeli, Valangin.

FEUILLETON de la « Feuille d'avis de Neuchâtel »

Derrière la porte jaune

par **VALENTIN WILLIAMS** 23

Traduit de l'anglais par Louis Labat

— Manderton, c'est vrai. Il désire vous poser une ou deux questions.

Perchée sur une haute banquette de cuir devant la cheminée, Gerry bougea presque imperceptiblement les épaules.

— Je ne vous retiendrai pas longtemps, Madame, expliqua l'inspecteur. Je voudrais seulement savoir quand vous avez vu pour la dernière fois M. Swete.

La réponse de Gerry fut immédiate et brève.

— Avant-hier.

— Où cela ?

— Ici.

Et Gerry regarda vivement Aline.

— Le jour, Aline, où vous êtes rentrée de Paris.

— Mardi, précisa lady Julia. M. Swete était venu faire un bridge. Vous, Aline, ajouta-t-elle, vous étiez au théâtre avec les Maxeter.

Manderton crut-il à une tentative de diversion ? Pour y parer il demanda, d'une voix complètement neutre :

— Vous ne seriez point, par hasard, allée chez M. Swete la nuit dernière ?

Gerry fit un mouvement.

— La nuit dernière, j'étais à l'Opéra.

— Autrement dit, vous n'avez pas mis les pieds chez M. Swete ?

— Non.

— A quelle heure êtes-vous arrivée au théâtre ?

Cette question parut surprendre Gerry.

— A quelle heure je suis arrivée au théâtre ? répéta-t-elle.

— Oui, s'il vous plaît, Madame.

Elle eut un petit rire.

— Je n'en ai, ma foi, aucune idée, répondit-elle en promenant son regard sur son entourage. A quelle heure va-t-on au théâtre ? ajouta-t-elle d'un ton léger.

Rodney rit à son tour.

— J'aime mieux vous avertir, inspecteur, qu'il n'y a rien à attendre de ma belle-sœur dans les questions d'heure. Son manque d'exactitude à cet égard est un inépuisable sujet de plaisanteries dans la famille.

— Cependant, fit observer l'inspecteur avec une politesse appliquée, Mrs. Rossway doit savoir vers quelle heure elle est arrivée à Covent Garden ?..

— A la vérité, maintenant que j'y pense, dit brusquemnet Gerry, je me suis trouvée hier soir être à l'heure. Ou bien ma pendule avançait, ou bien...

Elle rit encore, mais le visage de l'inspecteur ne se départit point de sa sévérité.

— En tout cas, poursuivit-elle, j'arrivai juste pour le lever du rideau. Et son regard s'arrêta cette fois sur lady Julia.

— Vous étiez à peine partie avec Aline que Mona m'a téléphoné ; il devait être huit heures et demie, n'est-ce pas ?

— Huit heures vingt passées, répondit lady Julia. Sir Charles s'impatientait, de sorte que nous sommes parties un peu avant l'heure.

La basse taille de l'inspecteur coupa court à la nouvelle diversion.

— Alors, vous êtes partie pour l'Opéra sitôt après qu'on vous eut téléphoné ?

— Oui, j'étais toute prête.

L'inspecteur se tut. Ses yeux erraient sur le tapis.

— Et vous dites, reprit-il soudain, que vous êtes arrivée à la minute où le rideau se levait ?

— Oui.

— Donc, après l'ouverture ?

Il avait, à ces mots, relevé la tête, et il regardait Gerry dans les yeux.

— J'ignorais que la « Tosca » eût une ouverture, riposta-t-elle d'un ton bref.

— Vous n'aviez pas, Madame, précisé que l'on jouait la « Tosca ».

— Je ne sache pas que vous me l'eussiez demandé.

Elle regarda au loin, d'un air ennuyé.

— Avez-vous à me poser d'autres questions ?

— Une ou deux, répliqua-t-il, impassible. Où étiez-vous placée à l'Opéra ?

— Dans une baignoire.

Il avait pris un carnet, il en tournait les feuilles. Le crayon levé, il continua :

— Quel numéro ?

Elle lança un rire aigu.

— Si vous croyez que je m'en doute ! Loge de Mrs. Claude Harringay.

— Merci, Madame.

Et, le crayon ayant noté l'indication, la grosse voix stridente poursuivit :

— Etes-vous restée jusqu'à la fin du spectacle ?

— Oui.

— Là-dessus, vous êtes allée souper ?

— Oui.

— Et vous vous êtes rendue tout droit à l'ambassade ?

— Oui.

On sentait, au ton de ces monosyllabes, que Gerry s'efforçait à la patience. Il n'en était pas moins visible qu'elle s'exaspérait.

— A quelle heure y êtes-vous arrivée ?

— Comment diantre voulez-vous... Mais elle se contint aussitôt.

— Attendez donc. Je crois pouvoir vous dire l'heure exacte. Je demandai en arrivant si miss Innesmore était là, et l'huissier me dit que non. Alors, je lui demandai l'heure : il était onze heures vingt-cinq.

— Vous n'avez donc pas de montre ?

— Si. J'en ai même deux, celle-ci... Elle allongea son poignet mince.

— ...et une autre. Il est vrai que j'oublie généralement de les remonter.

Elle sourit. Mais l'inspecteur garda un front obstinément morose.

— De l'Opéra, comment êtes-vous allée à l'ambassade ?

— Dans l'auto de mon amie.

— Et votre amie, s'il vous plaît, s'appelle ?

Gerry se colora légèrement.

— Mrs. Tom Bryce, répondit-elle d'une voix qui n'était pas très ferme.

— Verriez-vous un inconvénient à me dire où elle habite ?

Une lueur d'indignation apparut dans les yeux de la jeune femme.

— Jugez-vous vraiment nécessaire de mêler mes amies à cette histoire?

— Ma question est de pure forme, Madame. Eh bien ?...

— Clive Court, Sloan Street, répondit Gerry sans aménité.

Le crayon notait toujours ; et l'inspecteur, avec une patience inflexible:

— Est-ce également en auto que vous étiez partie d'ici pour le théâtre ?

— Non. Lady Julia avait pris sa voiture. J'allai dans un taxi.

— Qui venait d'où ?

— Demandez-le au valet de pied, c'est lui qui était allé me le chercher, à la station du square, sans doute. Le détail a de l'importance ?

En vain Gerry s'essayait-elle au sarcasme, l'inspecteur ne parut pas s'en aviser.

— Vous étiez en toilette du soir ?

— Assurément. On ne va pas à l'Opéra en robe de laine.

(A suivre.)

DERNIÈRES DÉPÊCHES DE LA NUIT

L'avance allemande dans la région du Donetz

(SUITE DE LA PREMIÈRE PAGE)

Les Russes, poursuivant leur tactique de la «terre brûlée», incendient tout en se retirant

MOSCOU, 22 (Exchange). — La situation sur le front sud demeure dangereuse pour les Russes. La grande offensive blindée allemande à l'est de Kamenskaja a fait d'autres progrès, et les Allemands ont réussi à enfoncer un gros coin dans la direction du Don.

Mardi soir, des unités spéciales de l'armée Timochenko ont commencé des opérations agressives contre les deux côtés de ce coin.

La tactique de la «terre brûlée» continue à être appliquée par les Russes. Dans la région du Donetz, de *gros nuages de fumée flottent sur les* territoires industriels et des incendies marquent le chemin de l'avance allemande. Des mines de charbon, des usines électriques, des chemins de fer, des fabriques de toutes sortes ont été détruits par les Russes qui ont fait sauter à la dynamite toutes les entrées des mines de charbon.

A Voronech, l'attaque russe gagne en profondeur

Dans le secteur de Voronech, l'initiative reste aux Russes. Des batailles blindées font rage au sud de la ville où une armée blindée allemande — probablement le gros de la 4me armée — tente d'opérer une poussée à l'est, pour attaquer les Russes de flanc. Dans le secteur proche de la ville de Voronech, les Russes, après avoir été renforcés, ont réussi à traverser le Don sur la rive ouest, à isoler plusieurs unités allemandes et à les attaquer dans le dos.

La percée russe dans les positions allemandes gagne en profondeur. Au nord-ouest de Voronech, les opérations de nettoyage de l'ennemi, dans le secteur entre le Don et la rivière Voronech, ont fait d'autres progrès bien que les Allemands utilisent maintenant les chars blindés enterrés comme positions fortifiées et qu'ils les défendent avec vigueur. Plus de dix mille officiers et soldats allemands tués ont été trouvés dans le secteur reconquis par les Russes au nord-ouest de Voronech. Ils représentent les pertes allemandes de la semaine dernière.

Dans le secteur de Briansk, l'aviation russe, au cours d'une attaque faite par surprise contre un dépôt de chemin de fer, a *détruit sept locomotives* et cinq cents vagons. Le dépôt est en flammes.

Le communiqué allemand

Rostov menacé est en flammes

BERLIN, 21 (D.N.B.). — Le haut commandement de l'armée communique:

Dans la partie sud du front oriental, les troupes allemandes et alliées, dans une attaque concentrique avancent de l'ouest, du nord et de l'est sur Rostov. La ville est en flammes. Les ponts sur le Don sont détruits.

Plus au nord, une armée allemande avance rapidement en direction sud-est et s'est rapprochée du Don de 80 km. à l'ouest de Stalingrad. Les arrière-gardes ennemies et les groupes dispersés des forces soviétiques furent anéantis.

La «Luftwaffe» a attaqué les routes de retraite de l'ennemi et poursuivi ses attaques contre les ponts sur le fleuve et les installations ferroviaires dans la région de Rostov. Au nord de Voronech, des attaques ennemies ont été repoussées.

Dans le secteur central du front, une division d'infanterie a anéanti un groupe de forces ennemies encerclées. Cent cinq positions de combat furent enlevées d'assaut au cours d'acharnés corps à corps.

Une confirmation de la prise de Voronech

Les informations publiées par la presse anglaise et russe sur la situation près de Voronech sont dénuées de fondement. Les divisions d'infanterie qui combattent en cet endroit ne sont pas coupées et n'ont pas repassé le Don. Elles tiennent comme avant l'importante tête de pont de Voronech et la ville elle-même et ont repoussé, avec des pertes sanglantes, les attaques russes.

Le repli russe au sud-est

MOSCOU, 21. — Du correspondant spécial de l'agence Reuter:

Au sud-est de Vorochilovgrad, les troupes soviétiques livrent des combats acharnés d'arrière-gardes comme elles l'ont fait au sud de Millerovo. «L'Etoile rouge» écrit:

«Ces jours derniers, la région de la bataille s'est encore accrue au sud-est de Vorochilovgrad. Les Allemands ont renouvelé sans arrêt leurs attaques. De grandes formations de chars essayent d'effectuer une percée. Dans un certain nombre de secteurs, nos forces se sont retirées sur de nouvelles positions.»

Le communiqué soviétique de minuit

MOSCOU, 22 (Reuter). — Le communiqué soviétique de la nuit a la teneur suivante:

Au cours de la journée du 21 juillet, nos troupes ont combattu l'ennemi dans la région de Voronech et au sud de Vorochilovgrad. Aucun changement important ne s'est produit dans les autres secteurs.

Le supplément au communiqué annonce que plusieurs localités ont été nettoyées des Allemands dans la région de Voronech. Dans un secteur de cette région, 10,000 Allemands ont été tués par le seul tir de l'artillerie.

Le communiqué précise encore: Au sud-est de Vorochilovgrad, nos troupes livrent des combats défensifs opiniâtres. Dans quelques secteurs où l'ennemi a concentré des forces importantes, nos unités se sont repliées sur de nouvelles positions.

Le problème des communications avec le sud inquiète Moscou

MOSCOU, 22 (Reuter). — L'un des problèmes les plus sérieux présenté par la situation militaire actuelle est le maintien des communications avec le sud. Deux lignes principales partant de Moscou vers le sud et le sud-est restent disponibles, l'une via Saratov vers Astrakan, l'autre vers Stalingrad, qui est relié à la mer Caspienne par la Volga. Les tronçons de ces lignes de chemin de fer rapprochés du Don sont maintenant relativement peu éloignés des aérodromes allemands avancés.

Dernière minute

Le danger s'accroît pour les Allemands à Voronech

LONDRES, 22 (Reuter). — Radio-Moscou annonce mardi soir que les Allemands courent un grave danger à Voronech et subissent des pertes sans précédent.

Au nord-ouest de la ville, l'armée rouge élargit le coin enfoncé dans les positions allemandes et le transforme en base pour des opérations ultérieures.

En Croatie, la répression des guérillas a fait 3500 morts

ZAGREB, 22 (D.N.B.). — Une publication du G.Q.G. du Poglavnik déclare entre autres:

En Bosnie occidentale, dans la région des monts Kosara et Prosara, s'était constitué un foyer de rébellion. Afin de mettre un terme à ces actions, une opération militaire a été engagée contre les rebelles, opération qui débuta le 10 juin par l'encerclement des partisans, et a pris fin le 18 juillet par leur anéantissement complet, sans pertes notables pour nos propres troupes.

Les pertes ennemies s'élèvent à 3500 tués et 8000 prisonniers. Le butin est important. Outre de grandes quantités d'armes et de munitions, on découvrit également des dépôts de denrées alimentaires.

Aux îles Aléoutiennes

Encore trois contre-torpilleurs nippons coulés

WASHINGTON, 22 (Havas-Ofi). — Le département de la marine annonce que les sous-marins américains ont coulé trois nouveaux contre-torpilleurs japonais près de Kiska, dans les îles Aléoutiennes.

L'amiral Leahy devient chef d'état-major du président Roosevelt

WASHINGTON, 22 (Reuter). — Le président Roosevelt a annoncé à sa conférence de presse de mardi que l'amiral Leahy avait été nommé chef d'état-major du président. Ce dernier qui est commandant en chef de toutes les forces armées des Etats-Unis, a, dit-il, une confiance réelle dans le jugement de l'amiral Leahy, dont la nomination vaudra, pour le commandant en chef, une économie de temps et d'efforts précieuse.

Lorsqu'on lui demanda si la nomination de l'amiral Leahy signifie que le commandant en chef lui-même jouera un rôle plus actif dans l'établissement des plans de stratégie mondiale des nations unies, le président Roosevelt répondit en souriant que cela serait presque impossible.

L'amiral Leahy est âgé de 67 ans.

Les submersibles allemands continuent à exercer leurs ravages dans l'Atlantique

Cent mille tonnes coulées en quatre jours

BERLIN, 21 (D.N.B.). — Le haut commandement de l'armée communique:

Des sous-marins allemands ont coulé dans l'Atlantique, au nord des Açores, sept navires jaugeant 38,000 tonnes, dont un vapeur de munitions qui fit explosion, faisant partie d'un convoi de matériel de guerre fortement protégé à destination de l'Afrique.

Un sous-marin pénétra jusque dans l'embouchure du Saint-Laurent et y coula trois navires jaugeant au total 15,000 tonnes, faisant partie de convois escortés. Un autre vapeur de 4500 tonnes fut torpillé et échoué par son équipage.

En outre, dans les eaux américaines, six navires d'un tonnage total de 51,000 tonnes furent coulés et un cargo sévèrement endommagé par une torpille.

Berlin et les coups portés à la marine anglo-saxonne

Notre correspondant de Berlin nous téléphone:

La presse parle beaucoup aujourd'hui à Berlin de la situation difficile de la flotte britannique. Les trois principales puissances du pacte tripartite contrôlent, en effet, actuellement, presque toutes les mers du monde et opèrent des ravages cruels pour la marine alliée.

Les graves pertes subies inquiètent beaucoup le gouvernement anglais qui se voit, assurent les journaux allemands, contraint de restreindre une partie de ses communications maritimes. La question délicate qui se pose pour les Anglais, est précisément d'établir quelle est la zone dont l'importance est la moindre.

Duel d'artillerie dans le désert

Le maréchal Rommel va-t-il enfin lancer son attaque à Tel-Eleisa?

AVEC LA 8me ARMÉE, 22 (Exchange). — L'artillerie a été fort active mardi le long de tout le front. Mardi soir, dans le secteur de Tel-Eleisa et près de la colline de Ruweisat, le feu de l'artillerie allemande contre les lignes anglaises a fortement augmenté. On ne peut pas encore prévoir si une attaque du maréchal Rommel sera lancée.

La R.A.F. et les formations aériennes américaines ont opéré contre les colonnes blindées ennemies.

En ce qui concerne le bombardement naval de lundi contre Marsa-Matrouh — le quatrième en quatre jours — les rapports parvenus disent que plusieurs centaines de grenades lourdes ont été tirées en l'espace d'une demi-heure contre les bâtiments du port et les installations militaires, qui ont été complètement détruits. Mardi soir, le quartier du port de Marsa-Matrouh était encore en flammes. L'opération a été dirigée par des avions de la marine, qui ont lancé en même temps un grand nombre de bombes et de torpilles d'eau.

Prise de contact entre blindés

AVEC LA 8me ARMÉE, 21 (Exchange). — Dans les 24 heures écoulées, des unités blindées britanniques ont pénétré, par des actions de patrouille, dans le dos du corps africain allemand. Ces unités sont rentrées sans avoir subi de pertes considérables. Un certain nombre de prisonniers ont été pris.

Dans le secteur central et près de la côte, des petites formations blindées anglaises et allemandes ont pris contact, mais la ligne du front n'a pas changé. Le nombre des prisonniers capturés ces dix derniers jours se monte à environ 6000 officiers et soldats.

Le communiqué du Caire

LE CAIRE, 21 (Reuter). — Communiqué de guerre du Moyen-Orient:

Hier, les opérations terrestres se sont bornées à une activité de patrouilles. Notre effort principal fut une attaque de grande envergure sur des aérodromes près de Fouka. Des coups directs furent enregistrés, des incendies allumés et environ trente avions au sol furent endommagés. Un chasseur italien fut abattu en combat et d'autres furent endommagés.

Des péniches ennemies, escortées par des chasseurs au nord-est de Sidi-Barrani, furent attaquées avec succès et incendiées par nos chasseurs à grand rayon d'action.

Nos bombardiers moyens effectuèrent, de nuit, une attaque contre des chars, des avions et des véhicules dans la zone de la bataille, provoquant des explosions et des incendies.

Faible activité au-dessus de Malte. Nos chasseurs abattirent un «Messerschmitt 109». Cinq de nos avions ne sont pas rentrés de ces opérations, mais deux de nos pilotes, est-il établi, sont saufs.

Le communiqué italien

ROME, 21 (Stefani). — Le Q. G. des forces armées italiennes communique:

Des tentatives d'infiltration dans nos lignes furent nettement brisées et de nombreux moyens blindés détruits. Divers chars armés de l'ennemi, dont quelques-uns du modèle le plus lourd, furent aussi incendiés par l'aviation qui attaqua de façon réitérée les concentrations des forces de l'adversaire.

Le communiqué allemand

En Egypte, les attaques de l'ennemi furent repoussées. Des attaques de nuit de la «Luftwaffe» furent dirigées contre des objectifs militaires à Alexandrie. A Malte, des coups furent portés sur les installations de l'aérodrome de Lucca.

Marsa-Matrouh bombardé pour la quatrième fois

ALEXANDRIE, 21 (Reuter). — La marine britannique a bombardé de nouveau Marsa-Matrouh, détruisant les installations du port et endommageant des vaisseaux. C'est le quatrième bombardement en quatre jours.

L'objectif comprenait un petit navire patrouilleur et un certain nombre d'autres vaisseaux. Ils furent tous bombardés et probablement atteints. Les navires de guerre britanniques ne se sont heurtés à aucune opposition terrestre, mais des avions navals essuyèrent le tir de la D.C.A. Les Allemands ont tiré sur les fusées éclairantes lâchées par les avions navals.

Selon un officier qui prit part aux opérations, ce fut le plus fort pilonnage que subit jusqu'ici Marsa-Matrouh. Quatre cents obus furent lancés sur le port et les dégâts causés furent considérables.

Nouvelles brèves

★ **Engagement naval au large du cap Gris-Nez.** — Un communiqué de l'amirauté britannique dit qu'aux premières heures de la matinée de mardi, une petite patrouille d'embarcations côtières légères a pris contact, au large du cap Gris-Nez, avec une formation ennemie imposante. Un chalutier a été incendié et d'autres navires ennemis, y compris le bateau ravitailleur, ont reçu un grand nombre de coups.

★ **Campagnes de guérillas en Chine.** — Une très vaste campagne de guérillas a été lancée au Chekiang et au Kiangsi, où les paysans ont été organisés et armés. Les attaques sont particulièrement intenses dans les environs de Kienteh et de Chuki, le long de la rivière Fuchun, à Pukiang, entre la rivière Fuchun et le chemin de fer Chekiang-Kiangsi, à Iouau, sur le chemin de fer, et à Tungyang, à l'est de Iouau, où des petites unités dites de nettoyage harcèlent constamment l'ennemi.

Communiqués

Les grandes semaines musicales internationales de Lucerne

En dépit des difficultés de l'heure présente, Lucerne a maintenu, cette année, les brillantes semaines musicales internationales qui ont acquis, depuis qu'elles existent, une extraordinaire réputation artistique.

Elles auront lieu du 12 au 23 août et promettent de dépasser encore en éclat leurs devancières. La venue de l'Orchestre de la Scala de Milan, le concours des plus éminents chefs d'orchestre italiens et suisses, la qualité des programmes qui ont été prévus, assurent au public qui se rendra à Lucerne pour l'occasion des joies artistiques rares.

Les grandes semaines musicales débuteront par un concert de l'incomparable ténor italien Beniamino Gigli, puis se poursuivront par des manifestations auxquelles l'orchestre de la Scala de Milan donnera un relief particulier. On entendra aussi un concert d'orgue donné par Marcel Dupré, de Paris, etc.

Ajoutons que Lucerne sera parée exquisement pour recevoir les nombreux visiteurs que ces festivités musicales vont lui amener.

La jeunesse neuchâteloise pour le Rhône au Rhin va se rendre à Genève

Après les Vaudois, les Neuchâtelois iront à leur tour, vendredi, samedi et dimanche prochains, apporter leur contribution à la construction de la «route des jeunes» à Genève. Ils feront ainsi un acte de foi en l'avenir de leur pays et manifesteront leur volonté de voir se réaliser prochainement le canal transhelvétique. Bien que beaucoup de nos jeunes donnent leurs forces à la bataille des champs et bien que le rationnement des pneus n'encourage pas chacun à faire un long trajet à bicyclette, la première équipe neuchâteloise qui se rendra sur les chantiers de la Praille compte déjà plus d'une cinquantaine de volontaires. La presque totalité d'entre eux empruntera la route pour effectuer le voyage, tandis qu'un petit groupe ira en chemin de fer.

C'est vendredi matin que tous les participants du district de Neuchâtel partiront de la place Numa-Droz, et les équipiers du district de Boudry se joindront à eux lors de leur passage dans les diverses localités. Le soir, les arrivants seront reçus par les Neuchâtelois de Genève. Puis ils gagneront les chantiers, où le Mouvement genevois leur offrira la bienvenue et l'hospitalité. Ce sera ensuite la prise des cantonnements.

Le samedi sera la journée de travail, et dès le matin chacun se mettra à la tâche avec toutes ses forces et tout son enthousiasme. A la fin de la journée, le Conseil administratif de la ville de Genève recevra tous les participants, parmi lesquels se trouvera notamment M. Léo DuPasquier, conseiller d'Etat, qui, l'année dernière déjà, était allé piocher à Bussigny. Enfin, le soir, sur les chantiers, aura lieu une rencontre avec nos compatriotes et nos amis de Genève désireux de prendre contact avec le pays de Neuchâtel.

Le dimanche sera, pour la plupart, le jour du retour, tandis que quelques-uns prolongeront leur séjour à Genève pour donner encore quelques journées à la «route des jeunes».

NOUVELLES ÉCONOMIQUES ET FINANCIÈRES

BOURSE

(COURS DE CLÔTURE)

BOURSE DE NEUCHATEL

(Extrait de la cote officielle)

Les chiffres seuls indiquent les prix faits
d = demande o = offre

ACTIONS	20 juillet	21 juillet
Banque nationale ..	680.— d	680.— d
Crédit suisse	510.— d	510.— d
Crédit fonc. neuchât.	590.—	590.—
Sté de banque suisse	460.— o	455.— d
La Neuchâteloise	460.— o	460.— o
Câble élect. Cortaillod	3400— d	3400.— d
Ed. Dubied & Cie ..	500.—	505.— o
Ciment Portland	940.— o	930.— o
Tramways Neuch. ord.	500— o	500.— o
» » priv.	525.— d	525.— d
Imm. Sandoz, Travers	200.— d	200.— d
Salle des concerts ..	300.— d	300.— d
Klaus	—.—	—.—
Etablissem. Perrenoud	405.— d	405.— d
Zénith S. A. ord.	125.— o	125.— o
» » priv.	130.— d	130.— d
OBLIGATIONS		
Etat Neuchât. 3½ 1902	102.— o	102.— o
Etat Neuchât. 4½ 1930	100.— d	100.— d
Etat Neuchât. 4% 1931	103.— d	103.— d
Etat neuchât. 4% 1932	103.25	103.75 o
Etat neuchât. 2½ 1932	95.— o	95.—
Etat neuchât. 4% 1934	103.75 o	103.75 o
Etat neuchât. 3¼ 1938	100.25	100.50 o
Ville Neuchât. 3½ 1888	101.— d	101.— d
Ville Neuchât. 4¼ 1931	103.— d	103.— d
Ville Neuchât. 4% 1931	103.25 o	102.50 d
Ville Neuchât. 3¾ 1932	102.50 o	102.50 o
Ville Neuchât 3½ 1937	101.50	101.— d
Ville Neuchât. 3¾ 1941	101.75 d	101.50 d
Chx-de-Fonds 4% 1931	87.50 o	87.50 o
Locle 3 ¾ % 1903 ..	81.— d	80.— d
Locle 4 % 1899	80.— d	80.— d
Locle 4 ¼ 1930	82.— d	82.— d
Saint-Blaise 4¼% 1930	101.— d	101.— d
Crédit F. N. 3½% 1938	102.— d	102.— d
J. Klaus 4 ½ 1931 ..	102.— d	102.— d
Tram. de N. 4½% 1936	100.50 d	100.50 d
E. Perrenoud 4% 1937	100.50 d	100.50 d
Suchard 3 ¾ 1941 ..	102.25 o	102.25 o
Zénith 5 % 1930	102.— d	102.— d

Taux d'escompte Banque nationale 1 ½ %

BOURSE DE LAUSANNE

ACTIONS	20 juillet	21 juillet
Banque cant. vaudoise	680.—	680.—
Crédit foncier vaudois	680.—	680.—
Câbles de Cossonay ..	1840.—	1840.— d
Chaux et ciment S. r.	560.— d	560.— d
La Suisse, sté d'assur.	3400.—	3400.—
Sté Romande d'Elect.	336.—	336.—
Canton Fribourg 1902	15.50 d	15.60 d
Comm. fribourg. 1887	93.50 d	94.50

BOURSE DE BALE

ACTIONS	20 juillet	21 juillet
Banque commerc. Bâle	317.— d	317.— d
Sté de banque suisse	455.—	456.—
Sté suis. p. l'ind. élec.	348.— d	350.—
Sté p. l'industr. chim.	5675.— d	5675.— d
Chimiques Sandoz ..	7400.— d	7400.— d
Schappe de Bâle	832.—	831.—

BOURSE DE ZURICH

OBLIGATIONS	20 juillet	21 juillet
3 % C.F.F. diff. 1903	100.60 %	100.60 %
3 % C.F.F. 1938	97.15 %	97.10 %
3 % Défense nat. 1936	102.50 %	102.50 %
3 ½-4 % Déf. nat. 1940	105.50 %	105.45 %
3 ½ % Emp. féd. 1941	103.40 %	103.50 %
3 ¼ % Emp. féd. 1941	100.70 %	100.80 %
3 ½ Jura-Simpl. 1894	102.80 %	102.80 %
3 ½ Goth. 1895 Ire h.	101.90 %	101.90 %
ACTIONS		
S. A. Leu & Cie, Zurich	355.— d	355.— d
Banque fédérale S. A.	345.— d	345.— d
Union de banq. suiss.	610.— d	610.— d
Crédit suisse	512.—	513.—
Crédit foncier suisse	297.—	294.— d
Bque p. entrep. élect.	432.—	435.—
Motor Columbus	350.—	351.—
Sté suisse-am. d'él. A	73.— d	74.—
Alumin. Neuhausen ..	2780.—	2795.—
C.-F. Bally S. A.	955.—	945.— d
Brown, Boveri & Co	633.—	630.—
Conserves Lenzbourg	1810.— d	1810.— d
Aciéries Fischer	953.— d	957.— d
Lonza	845.—	845.—
Nestlé	805.— d	808.—
Sulzer	1065.—	1075.—
Baltimore & Ohio ..	21.—	20.75 d
Pensylvania	92.50 d	92.— d
General electric.	188.— d	129.— d
Stand. Oil Cy of N. J.	175.— d	166.— d
Int. nick. Co of Can.	126.— d	126.— d
Kennec. Copper Co ..	144.—	143.— d
Montgom. Ward & Co	137.— d	137.— d
Hisp. am. de electric.	1055.—	1060.—
Italo-argent. de elect.	131.—	130.—
Royal Dutch	5.— d	255.— d
Allumettes suéd. B ..	13.50 d	13.50 d

BOURSE DE GENÈVE

OBLIGATIONS	20 juillet	21 juillet
3 ¾ % Ch. Fco-Suisse	530.— d	530.— d
3 % Ch. Jougne-Eclép.	495.— d	500.—
3 % Genevois à lots ..	126.—	126.—
5 % Ville de Rio	87.— d	89.—
6 % Hispano bons ..	205.— d	206.—
ACTIONS		
Sté fin. italo-suisse ..	97.— d	98.—
Sté gén. p. l'Ind. élec.	154.—	153.— d
Sté fin. franco-suisse	42.— d	45.— d
Am. europ. secur. ord.	21.50 d	21.50
Am. europ. secur. priv.	275.— d	277.—
Cie genev. ind. d. gaz	265.— d	265.— d
Sté lyonn. eaux-éclair.	100.— o	100.— o
Aramayo	32.75	32.75
Mines de Bor	—.—	—.—
Chartered	12.25 d	12.50
Totis non estamp. ..	121.—	123.—
Parts Setif	285.— d	225.— d
Financ. des caoutch. .	10.— d	10.— d
Electrolux B.	75.— d	76.50
Roul. billes B (SKF)	218.—	220.—
Separator B	72.50	73.—

(Cours communiqués par la Banque cantonale neuchâteloise.)

BOURSE DE LYON

	17 juillet	20 juillet
3 % Rente perp.	95.—	94.—
Crédit Lyonnais	4595.—	4400.—
Suez Cap.	25800.—	24500.—
Lyonnaise d. Eaux cap.	2950.—	2900.—
Péchiney	4500.—	4450.—
Rhône Poulenc	3270.—	3350.—
Kuhlmann	2055.—	2090.—

BOURSE DE NEW-YORK

	18 juillet	20 juillet
Allied Chemical & Dye	134.50	135.50
American Tel & Teleg	115.12	115.38
American Tobacco «B»	45.25	45.50
Anaconda Copper ...	26.—	26.38
Chrysler Corporation .	61.50	61.88
Consolidated Edison .	13.38	13.25
Du Pont de Nemours	119.25	119.75
General Motors	38.75	39.25
International Nickel .	26.12	26.25
United Aircraft	26.38	26.50
United States Steel ..	49.62	49.62
Woolworth	28.25	28.25

BILLETS DE BANQUE ÉTRANGERS ET OR (Cours indicatifs)

	Dem.	Offre
France, grosses coupures	1.80	2.—
» petites coupures	1.75	2.—
Italie, grosses coupures	5.40	5.70
» (Lit. 10)	6.60	6.90
Allemagne	28.—	29.—
Or ((U.S.A. 1 dôll.) ...	8.70	8.85
» (Angleterre 1 lv. st.)	40.40	40.65
» (Suisse 20 fr.)	30.70	30.90
» (Français 20 fr.) ...	32.10	32.40
Lingots	4940.—	4970.—

Cours communiqués par le Crédit suisse en date du 21 juillet 1942

Cours des métaux à Londres et à New-York

(Clôture)		18	20
New-York :	Cuivre ..	11.75	11.75
—	Plomb	6.50	6.50
—	Zinc	8.25	8.25
Londres :	Etain	259.50	259.50
—	Or	168.—	168.—
—	Argent	23.50	23.50

Lits d'enfants - Chaises Parcs
Visitez notre exposition
E. BIEDERMANN
NEUCHATEL

Etat civil de Neuchâtel

NAISSANCES

17. Elisabeth, à Hans Schär et à Berta née Haller, à Colombier.
17. Pierre-Alain, à Fritz Junod et à Elisabeth née Baerlswyl, à Neuchâtel.
18. Suzanne, à Hermann-Louis Gutknecht et à Klara née Bürki, à Neuchâtel.
18. Samuel-André, à André-Edouard Jaccard et à Nérée-Marie née Moret, à Cormondrèche.
19. Denis, à Antoine Gioria et à Nelly-Edith née Crétenet, à Neuchâtel.
19. Claude-Denis, à Wilhelm-Georges Leuba et à Anna-Bertha née Lehmann, à Neuchâtel.
19. José-Pierrette, à Paul-Pierre Müller et à Blanche-Odette née Barbezat, à Neuchâtel.
20. Anny-Elisabeth, à Jakob Klausner et à Rosa née Mäder, à Neuchâtel.
20. Françoise-Yvonne, à Alfred-Siméon Jaunin et à Yvonne-Suzanne née Moser, à Neuchâtel.
20. Edith-Hélène, à Emil-Walter Germann et à Hélène née Simon, à Cernier.
21. Fred-Willy, à Jules-Edwin Stagoll et à Edmée-Marie-Louise née Desaules, à Peseux.

Layettes complètes
MAISON SPÉCIALISÉE pour ARTICLES D'ENFANTS
Savoie-Petitpierre S. A.

AMER PICON
VOTRE APÉRITIF

Contre la constipation employez le
"BIOLAXOL"

Même si vous avez tout essayé contre votre constipation, employez les comprimés "BIOLAXOL". C'est un véritable régulateur des fonctions intestinales, indiqué dans tous les cas de troubles intestinaux. Son action est douce en même temps que rapide, une à deux tablettes le soir au coucher: l'action est là le lendemain. "BIOLAXOL" ne provoque ni douleurs, ni coliques.

"BIOLAXOL"
prévient • supprime • combat la constipation

le flacon de 30 tablettes: 1.75 — En vente dans les pharmacies
Gros: JEF S. A. 11, Ch. des Mines, GENÈVE

LA VIE NATIONALE

L'épilogue de l'affaire Randon à Genève

LE JUGEMENT

GENEVE, 21. — La IIIme commission pénale du département fédéral de l'économie publique a rendu mardi son jugement dans l'affaire Randon:

Paul Randon a été condamné à un mois de prison avec sursis pendant cinq ans, à 25,000 fr. d'amende, 500 fr. d'émoluments de justice et aux 3/5 des frais.

Marc Randon, père, à 1000 fr. d'amende et 200 fr. d'émoluments de justice.

Arthur Dumont, à un mois de prison avec sursis pendant cinq ans, à 20,000 fr. d'amende, 500 fr. d'émoluments de justice et aux 2/5 des frais.

La maison Randon-Friedrich S.A. est déclarée solidairement responsable.

La commission ordonne la publication du jugement dans trois quotidiens, au choix du département fédéral de l'économie publique, dont deux dans le canton de Genève. Les condamnés ont vingt jours pour recourir contre le jugement qui vient d'être prononcé contre eux.

Une affaire de marché noir devant la cour pénale de Berne

BERNE, 21. — Les débats d'un procès contre un « ingénieur » (un ancien fromager) ainsi que contre un ancien employé de l'économie fédérale de guerre et contre un représentant accusés d'escroquerie et de tentatives d'escroquerie ainsi que de complicité, se sont ouverts devant la cour pénale de Berne. Ils essayèrent de livrer à des intéressés de marché noir des résidus et déchets de sucre impropres à la consommation. L'employé en question accepta d'un propriétaire d'une meunerie une somme de 12,500 fr. pour la livraison de cinq tonnes de ce sucre.

Compétences élargies de la direction générale des douanes

BERNE, 21. — Aux termes de la loi douanière, le Conseil fédéral a la compétence d'accorder des facilités douanières.

Par suite de la guerre, les cas de cette espèce se sont tellement multipliés qu'il est devenu nécessaire de déléguer cette compétence à la direction générale des douanes. En conséquence, le Conseil fédéral a décidé ce qui suit:

La direction générale des douanes est autorisée, dans des circonstances particulières et pour autant que l'exige l'intérêt économique du pays, d'accorder également le dédouanement différentiel selon l'usage aux marchandises pour lesquelles le tarif douanier ne le prévoit pas expressément.

Un soldat somnambule tué à la caserne de Zoug

ZOUG, 21. — Le commandement territorial compétent communique :

Dans la nuit du 17 au 18 juillet, le caporal Jean Siegrist, soldat à l'école de recrues d'infanterie à la caserne de Zoug, a été victime d'un accident mortel. Selon les constatations faites jusqu'ici, la cause de cet accident serait le somnambulisme. Une enquête est en cours.

Un prévenu s'évade de l'hôpital d'Aarau

AARAU, 21. — Le commandement de la police du canton d'Argovie annonce que le nommé Paul Hauri, ouvrier de fabrique et cuisinier, né en 1913, qui était en prison préventive pour avoir commis des vols et des escroqueries, s'est enfui de l'hôpital cantonal d'Aarau et a, depuis lors, commis de nouveaux méfaits. Il est en effet soupçonné d'avoir mis le feu, dans la nuit du 18 juillet, à la ferme de M. Graber, à Schöftland. Cet individu s'est déjà servi de sept faux noms.

Condamnation d'une « souris d'église »

BADEN, 21. — Une souris d'église vient d'être condamnée à un mois de prison. Cette femme s'emparait des sacs des fidèles pendant qu'elles communiaient. Elle réussit ainsi à mettre main basse sur une vingtaine de francs et sur de nombreux coupons de textiles et de viande. Elle avoua également avoir commis un vol de 70 francs dans un appartement.

Le nouveau consul de Suisse à Sao-Paolo

BERNE, 21. — Le Conseil fédéral a nommé consul de carrière à Sao-Paolo, au Brésil, M. E. Darbellay, de Liddes (Valais), ancien chargé d'affaires à Bogota (Colombie).

Les résultats d'exploitation des C. F. F. en juin

BERNE, 20. — Les résultats d'exploitation des chemins de fer fédéraux en juin se caractérisent par une augmentation des recettes du service-voyageurs et du trafic-marchandises, à laquelle s'oppose une fort accroissement des dépenses.

En service-voyageurs, il a été transporté 12,288,000 personnes et les recettes ont atteint 13,762,000 francs, soit 859,000 francs de plus qu'en juin 1941.

En trafic-marchandises, le nombre des tonnes transportées a été de 1,935,374, soit une augmentation de 38,400. Les recettes se sont montées à 25,067,000 francs, ce qui représente une amélioration de 1,439,000 francs par rapport au chiffre de juin 1941.

Les recettes d'exploitation ont atteint 39,324,000 francs et les dépenses d'exploitation 24,171,000 francs. Ces dernières sont de 3,612,000 francs plus élevées qu'en juin 1941, ce qu'explique l'accroissement des des frais de personnel, ainsi que des dépenses pour l'entretien des installations et du matériel roulant et pour la consommation d'énergie.

L'excédent des recettes sur les dépenses d'exploitation, qui sert à couvrir les frais de capitaux et d'amortissement, se monte à 15,153,000 francs, soit 1,176,000 francs de moins qu'en juin 1941.

Emissions radiophoniques

Mercredi

SOTTENS et télédiffusion : 7.15, inform. 7.25, disques 11 h., émission matinale. 12.29, l'heure. 12.30, airs à succès. 12.45, inform. 12.55, le tour du monde en 80 tons: la Hongrie. 16.59, l'heure. 17 h., musique baroque. 18 h., communiqués. 18.05, pour les jeunes 18.30, concert pour la jeunesse. 18.50, causerie par Mme Françoise Rosay. 19 h., disques récents. 19.15, inform. 19.25, programme de la soirée. 19.30, disques. 19.40, chansons du Tessin. 20.20, évocation radiophonique. 20.50, « En faisant tourner les tables », sketch de Pauline Carton. 21.20, « Ulysse et les sirènes », fantaisie de William Aguet. 21.30, concert par l'O. S. R. 22.20, inform.

BEROMUNSTER et télédiffusion: 11 h., émission matinale. 12.40, musique légère. 17 h., musique baroque dans une petite cour princière. 18 h., pour les jeunes. 18.30, musique récréative. 19.40, piano. 20.25, « Monika », opérette de Dostal. 22.10, danse.

MONTE-CENERI et télédiffusion: 11 h., émission matinale. 12.45, chansonnettes. 17 h., concert. 19.40, mélodies tessinoises. 20.20, concert symphonique. 21.30, musique de compositeurs suisses. 22.10, chansons.

Télédiffusion (programme europ. pour Neuchâtel) :

Europe I: 11.10 (Allemagne), petit concert. 11.30, musique variée. 12.45, 13.15, musique récréative. 14.15, musique gaie. 16 h., musique peu connue. 17.15, concert varié. 19.15, chansons populaires. 19.45 (Lugano), chansons tessinoises. 20.20 (Allemagne), musique récréative. 21 h., 21.25, variétés. 22.20, musique variée.

Europe II : 11.30 (Vichy), musique militaire. 12 h. (Marseille), orchestre Jo Bouillon. 12.50 (Paris), orgue de cinéma. 14.05 (Marseille), concert symphonique. 15 h., disques. 16.15, concert choral. 16.30, musique de chambre. 17.15 et 18 h., disques. 19 h. (Nice), variétés. 20 h. (Marseille), « Cyrano de Bergerac », d'Edmond Rostand. 21.50, orchestre à cordes. 22.45, musique tzigane.

RADIO NATIONALE FRANÇAISE: 11.30, concert militaire. 12 h., orchestre Jo Bouillon. 14.05, concert symphonique. 16.30, violoncelle et piano. 17.15, musique de chambre. 18 h., concert symphonique. 19 h., variétés. 20 h., « Cyrano de Bergerac », d'Edmond Rostand

TOULOUSE : 23.15, concert symphonique.

ALLEMAGNE : 11.30, musique variée. 16 h., concert. 20.15, musique variée.

DEUTSCHLANDSENDER : 17.15, concert d'orchestre de chambre. 20.15, concert. 21 h., musique récréative.

ROME I : 17.15, airs d'opérettes. 20.45, airs d'opéras.

BUDAPEST I : 19.20, violon. 19.55, concert d'orchestre.

ROME II : 21 h., concert symphonique. 21.35, musique légère.

SOFIA : 22 h., musique légère.

Jeudi

SOTTENS et télédiffusion: 7.15 inform. 7.25, disques. 11 h., émission matinale. 12.29, l'heure. 12.30, musique légère. 12.45, inform. 12.55, mélodies romandes. 13.15, musique symphonique espagnole. 16.59, l'heure. 17 h., concert d'orchestre. 18 h., communiqués. 18.05, soli instrumentaux. 18.20, les leçons de l'histoire. 18.30, disques. 18.35, causerie artistique. 18.45, orchestre Robert Gaden. 18.55, les sports. 19.15, inform. 19.25, programme de la soirée. 19.30, radio-écran. 20 h., « Le vent du soir », un acte de Rodo Mahert. 20.25, musique récréative. 20.45, « Mireille », fantaisie de Roger Féral. 21.15, violon. 21.40, souvenirs littéraires d'Henry Bordeau. 21.50, « Chétis », cantate de Rameau. 22.20, inform.

(Extrait du journal « Le Radio »)

LES SPORTS

BALLE AU PANIER

Un succès neuchâtelois au tournoi de balle au panier de Fribourg

Ce tournoi s'est disputé à Fribourg, dimanche 19 juillet 1942, en présence des équipes de Guin I, Fribourg Ancienne I, Fribourg Ancienne II, Broc I, Fribourg Freiborgia I et Neuchâtel Amis-Gymnastes I et II et Berne Lorraine. Après une lutte âprement disputée les résultats sont les suivants :

1. Amis-Gymnastes Neuchâtel I; 2. Guin I; 3. Fribourg Ancienne I; 4. Fribourg Ancienne II; 5. Amis-Gymnastes II; 6. Broc I; 7. Freiborgia Fribourg I.

C'est donc les Amis-Gymnastes de Neuchâtel qui remportent la première place. L'équipe victorieuse se composait comme suit : Georges Veluzat, André Triponnez, Maurice Christinat, Louis Tinturier, Jean Massa et Marcel Bedeaux. Cette équipe, jouant avec des remplaçants, a fait une bonne impression. Notons que la seconde équipe composée de gymnastes de moins de 20 ans s'est aussi bien comportée.

FOOTBALL

Georges Aeby jouera au Lausanne-Sports

L'international bien connu Georges Aeby, qui depuis de nombreuses années jouait au Servette, a été transféré au Lausanne-Sports.

Le match Granges-Grasshoppers

Le comité de ligue nationale n'a pas accepté l'arrangement intervenu entre Granges et Grasshoppers de rejouer la finale au mois d'août. Il a fixé à dimanche 26 juillet, à Bâle, la rencontre de cette finale.

Carnet du jour

CINÉMAS

Studio : Sérénade de printemps.
Apollo : Folies-Bergère.
Palace : Ville frontière.
Théâtre : L'esclave blanc.
Rex : Marque fatale.

A NEUCHATEL ET DANS LA RÉGION

Une généreuse réalisation du Rotary

Trente-sept enfants de France campent à Belmont et se refont des forces

Certaines gens vont partout répétant que nous sommes privilégiés et que cet état doit nous inciter à la gratitude. Ils ont raison, bien sûr...; mais les mots n'ont jamais servi à grand'chose, et c'est mal reconnaître le bien-être relatif dont nous jouissons que s'en féliciter bruyamment au lieu de le partager avec ceux qui en sont privés.

A cet égard, un des gestes les plus touchants de cette guerre — qui, à côté d'horreurs sans nom a vu naître tant d'actions fraîches, bienfaisantes et profondes — vient d'être fait par le Rotary-club de Neuchâtel avec la collaboration des clubs similaires de la Chaux-de-Fonds et du Val-de-Travers. Grâce à lui — grâce à eux — trente-sept enfants de France, méridionaux pour la plupart, sont hospitalisés à Belmont sur Boudry où ils se « refont » suivant un mot expressif auquel notre époque, hélas, a donné un sens nouveau.

On a fait mieux que les hospitaliser...; on a organisé pour eux un camp d'éclaireurs. Et ces garçons de douze à quatorze ans, appartenant tous à des milieux plus que modestes et par conséquent particulièrement privés, vivront pendant huit semaines la vie exaltante, attentive, ferme et joyeuse des scouts.

On imagine leur bonheur. Equipés par les soins du Rotary, ils ont tous reçu un costume d'éclaireur confectionné avec dévouement par les épouses des Rotariens. Ils se lèvent à 7 h. 30, font un peu de gymnastique, procèdent à leur toilette et déjeunent. A 10 h., ils vont aux corvées diverses qu'implique la vie de camp, assistent au lever du drapeau et participent à des travaux et à des jeux scouts. Après le repas de midi, ils ont l'obligation de se reposer. Après quoi vient une lecture instructive, puis un grand jeu de camp et le goûter. Le soir enfin, après le souper, a lieu le feu de camp dont tous ceux qui y ont assisté une fois vous diront la merveilleuse et durable impression qu'il laisse.

A ce régime, nos petits hôtes reprennent non seulement des forces physiques, mais aussi une robustesse morale. La fraternelle discipline que leur imposent les chefs de patrouille et surtout l'atmosphère qu'a su créer le chef de camp, M. F. Rochat, de Cernier, leur composent une âme nouvelle. Ils n'ont plus cet air souffreteux et buté qu'ils avaient tous à leur arrivée, mais au contraire des yeux brillants, des gestes souples... et toujours la chanson prête à fleurir sur les lèvres. En un mot, ils réapprennent à goûter ces joies humaines que l'on retrouve plus sensiblement après les avoir cru perdues.

Les voir — ne fût-ce qu'un instant — procure à la fois un réconfort et un serrement de cœur. Un réconfort, parce que l'idée qu'a eu le Rotary-club de s'occuper de ces petits, de les sortir pendant huit semaines de leur angoisse et de leurs privations apparaît comme une action dont on se sent éclairé et réchauffé. Mais un serrement de cœur aussi parce qu'à côté de ces trente-sept « privilégiés » — et des autres petits malheureux dont s'occupe la Croix-rouge — on sait que des milliers d'enfants continuent à souffrir et à avoir faim un peu partout. Et l'on ne peut s'empêcher de penser à cette opinion d'un homme de cœur dont on voudrait qu'elle soit unanimement partagée et mise en pratique: « Il faudrait que la Suisse devienne un immense camp d'enfants victimes de la guerre...; il faudrait que tous les petits qui souffrent dans le monde, à quelque pays qu'ils appartiennent, puissent venir ici. Non seulement, ce geste vaudrait mieux encore pour notre sécurité que toutes les armées du monde et les fortifications les plus compliquées, mais encore nous resterions fidèles à notre mission. Seulement, il faudrait, évidemment, sacrifier beaucoup de nos petites aises... »

* * *

Les jeunes campeurs de Belmont étaient hier les hôtes de Neuchâtel où, conduits par quelques membres du Rotary-club, ils ont fait une promenade en bateau et ont été goûter dans un restaurant de la région. Et beaucoup de Neuchâtelois ont regardé avec émotion cette jeune troupe de gosses aux jambes grêles, mais si fiers de leur costume neuf, et qui chantaient avec un tel cœur dans les rues de la ville. Vision inattendue: des petits Français heureux.

(g)

Décisions du Conseil d'Etat

La chancellerie d'Etat nous communique :

Dans sa séance du 21 juillet 1942, le Conseil d'Etat a nommé M. Jean-Pierre Gruber, originaire de Neuchâtel et Wilderswil (Berne), aux fonctions de commis au département de justice ; il a délivré le diplôme cantonal d'horloger-technicien à MM. Gérard Cachelin, originaire de Villiers, domicilié à la Chaux-de-Fonds, et René Jeanrenaud, originaire de Travers, domicilié à la Chaux-de-Fonds.

LA VILLE

Neuchâtel aura cette année sa Fête des vendanges

Le comité de la Fête des vendanges s'est réuni pour discuter la possibilité d'organiser une manifestation cet automne. Après avoir entendu un rapport de la commission des artistes, il a décidé, à l'unanimité, de préparer une manifestation pour les 3 et 4 octobre. Il ne lui est évidemment pas possible de préparer un cortège dans le genre de ceux qui eurent tant de succès avant la guerre. Il faut s'en tenir à un cadre plus modeste qui marque tout de même l'époque des vendanges.

Le comité s'est rallié à un projet qui prévoit la présentation d'un spectacle — tableaux historiques et de vendanges — qui se déroulera dans le décor de la place des Halles, le samedi soir et le dimanche après-midi. Après la représentation du dimanche après-midi, les acteurs augmentés probablement de quelques groupes, feront cortège dans les rues de la ville.

Observations météorologiques

OBSERVATOIRE DE NEUCHATEL

20 juillet

Température : Moyenne 11,3 ; min. 9,5 ; max. 13,1.
Baromètre : Moyenne 722,2.
Eau tombée : 8,1.
Vent dominant : Direction : ouest ; force : modéré.
Etat du ciel : Couvert. Pluie intermittente toute la journée.

Hauteur du baromètre réduite à zéro
(Moyenne pour Neuchâtel : 719.5)

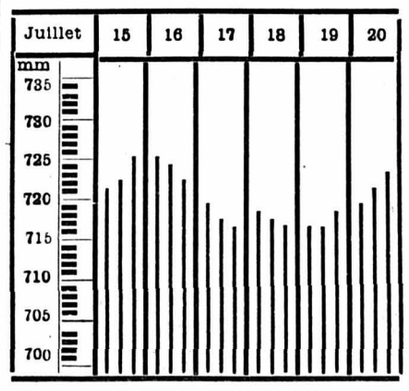

Niveau du lac, du 20 juillet, à 7 h. : 429.72
Niveau du lac, du 21 juillet, à 7 h. : 429.75

Température de l'eau : 17°

VIGNOBLE

CORMONDRÈCHE

Un ouvrier reçoit une pierre dans l'œil

(sp) Jeudi dernier, M. R., de Cormondrèche, travaillait dans le tunnel du Vauseyon, quand un éclat de pierre lui sauta si malheureusement dans l'œil qu'il fallut l'intervention de l'oculiste, qui a jugé la chose très grave.

SAINT-BLAISE

Un camion de maraîcher endommagé

Mardi matin, à 5 h. 30, le camion d'un maraîcher de Saint-Blaise qui se rendait au marché de Neuchâtel, a été accroché, devant le garage Virchaux, par un véhicule qui a disparu sans s'inquiéter des dégâts causés par lui.

Le camion, dont tout un côté est fracassé, a pu néanmoins poursuivre sa route. Mais les dégâts sont importants.

AVIS URGENTS

Monsieur et Madame J. ZASLAWSKY ont la joie d'annoncer la naissance de leur fils

DENIS

Clinique du Crêt, 21 juillet 1942.

Monsieur et Madame John BERGER-VŒGELI ont le plaisir d'annoncer la naissance de leur fils

JEAN-JACQUES

Saint-Nicolas 12 Maternité
21 juillet 1942

Monsieur et Madame STAGOLL ont la grande joie d'annoncer la naissance de leur petit

FRED

Peseux (Lac 16) Clinique du Crêt
21 juillet 1942

L'Imprimerie Centrale
et de la Feuille d'avis de Neuchâtel
vous livre
tous faire-part
dans le minimum de temps
Exécution très soignée

POMPES FUNÈBRES
CENTRAL DEUIL
J. KELLER SEYON 30 Tél. 5 23 00
Cercueils, transports, incinérations.
Concessionnaire de la Société de Crémation - Corbillard automobile

VAL-DE-RUZ

LE PAQUIER

† Elisa Mosset

(sp) On a rendu, mardi, les derniers honneurs à Mme Elisa Mosset-Cuche, décédée à l'âge de 86 ans dans sa maison du Côty, où, chose rare en ces temps d'agitation, elle a passé toute sa vie de la naissance à la mort, sans jamais avoir découché.

Fille d'Aimé Cuche, qui fut officier recruteur du roi de Prusse avant la république, elle aimait à raconter que c'est à son père qu'on avait, en 1856, confié la clef de l'hôtel de ville de Neuchâtel et qu'il avait dû s'enfuir à Morteau devant les républicains.

VAL-DE-TRAVERS

Communes, industriels et particuliers sont invités à verser le montant de leurs prêts et souscriptions en faveur du R. V. T.

(c) Les communes qui ont consenti un prêt à la compagnie du R. V. T. ont été invitées, par le Conseil d'Etat, à verser le montant de leur mise de fonds d'ici à fin septembre. Rappelons que les prêts que les différentes communes directement ou indirectement intéressées à l'exploitation du R. V. T. ont votés atteignent trois cent mille francs.

La correction et le curage de l'Areuse

(c) Depuis plusieurs mois, les services compétents de l'Etat s'occupent de la correction et du curage de l'Areuse, travaux depuis longtemps demandés et d'une utilité indéniable.

Pour l'instant, seule une étude est en cours, et bien qu'elle ne soit pas encore achevée, on peut déjà dire, dans les grandes lignes, de quelle manière se feront les travaux envisagés.

Dans tout le bas-vallon, à partir de Noiraigue, il s'agira surtout d'un élargissement du lit de la rivière et d'une réfection, voire même d'un rehaussement, des ponts.

Les travaux les plus importants s'effectueront entre les villages de Couvet-Boveresse-Môtiers. A cet endroit particulièrement marécageux, le courant de l'Areuse devra être concentré entre des digues insubmersibles qui seront construites avec les matériaux qu'il sera possible d'extraire du lit de la rivière.

En même temps, on procédera au curage de l'Areuse proprement dit ainsi qu'à la remise en état des berges et des ouvrages d'art.

Il est bien entendu que la question du Buttes sera aussi examinée puisque c'est le principal affluent de l'Areuse en même temps que la rivière de la région qui charrie le plus de gravier. Quant au Fleurier, au Bied de Môtiers, au Sucre, ce sont des cours d'eau d'importance plutôt secondaire ce qui ne veut pas dire que si des travaux les concernant s'avèrent indispensables, ils ne seront point exécutés.

Le coût total de la correction et du curage de l'Areuse a été devisé à six millions de francs par le chef du département cantonal des travaux publics. Pour que l'étude actuellement établie puisse trouver sa réalisation sur le plan pratique, il faudra, cela se conçoit, obtenir des subventions de la Confédération. L'Etat de Neuchâtel sera également appelé à faire sa part, de même que les communes du Val-de-Travers et les propriétaires riverains directement intéressés aux améliorations projetées.

FLEURIER

Le recensement fédéral des cultures

(c) Le recensement fédéral des cultures, effectué le 25 juin, a donné les résultats suivants pour le territoire de Fleurier :

Céréales pour le grain : Froment d'automne, 1048,5 ares ; froment de printemps, 501 a. ; méteil, 95 a. ; orge de printemps, 689 a. ; avoine, 774,5 a. ; sarrasin, 15 a. Total des céréales : 3123 a. contre 2935 en 1941.

Tubercules et plantes racines : Pommes de terre, 589,71 ares ; betteraves fourragères, 283,7 a. ; choux-raves, 41,75 a. ; carottes, 11,10 a. Total des tubercules et plantes racines : 926,26 a. contre 696 en 1941.

Légumes : Pois verts, 7,38 ares ; pois pour le grain, 14,49 a. ; haricots verts, 9,23 a. ; haricots pour le grain, 3,50 a. ; choux blancs, 10,52 a. ; choux rouges, 3,10 a. ; choux de Milan, 6,60 a. ; oignons, 4,03 a. ; racines rouges, 1,30 a. ; céleri, 2,01 a. ; poireau, 7,32 a. ; autres légumes et surfaces non détaillées, 30 a. Total des légumes : 99,48 a. contre 34,30 a. en 1941.

Petits cultivateurs : Pommes de terre, 452 ares, contre 330 en 1941 ; légumes, 635 a. contre 570 une année auparavant.

COUVET

Vols de lapins

(c) Les voleurs de lapins continuent leurs exploits, et les nuits pluvieuses favorisent leur activité. Plusieurs pistes ont été suivies, sans résultats jusqu'ici.

Le recensement des cultures à Couvet

(c) Le recensement des surfaces cultivées fait ressortir une sensible augmentation sur l'an dernier. Qu'on en juge :

Froment d'automne, 1944 ares (1720 en 1941); froment de printemps, 1903 (1734); seigle de printemps, 27 (13) ; orge d'automne, 94 (83) ; orge de printemps, 1187 (1421) ; avoine, 1987 (1850) ; pommes de terre, 1527 (1376) ; betteraves, 170 (257) ; choux-raves, 182 ; carottes, 15 (13) ; pois, 46 (30) ; haricots, 12 (7) ; choux blancs, 13 (14) ; poireaux, 15 (18). Total des terres ouvertes, 9266 (8650) ; prairies, 54,526 (57,557).

En 1940, on arrivait à un total de 6467 ares de terres ouvertes.

Madame Charles Huldi-Hausmann et ses enfants : Charles-Georges et Béatrice-Elisabeth, à Saint-Blaise ;
Madame Klara Huldi-Brüllmann et sa fille, à Aarau ;
Monsieur Jacques Hausmann-Kleinert et ses enfants, à Zurich,
ainsi que les parents et amis,
ont la grande douleur de faire part du décès de

Monsieur

Charles HULDI - HAUSMANN

que Dieu a retiré de ce monde lundi 20 juillet 1942, après une courte maladie, dans sa 36me année.

Saint-Blaise, 20 juillet 1942.

Nous savons que toutes choses concourent au bien de ceux qui aiment Dieu. Rom. VIII, 28.

L'ensevelissement aura lieu à Saint-Blaise, jeudi 23 juillet, à 14 h.

Domicile mortuaire : « La Crête ».

Le présent avis tient lieu de lettre de faire-part.

La *Maison Chs Perrier & Cie* et son personnel ont le profond regret de faire part du décès de

Monsieur Charles HULDI

leur fidèle employé et dévoué collaborateur, que Dieu a appelé à Lui après une courte maladie. Ils lui gardent un souvenir reconnaissant.

L'enterrement aura lieu à Saint-Blaise, jeudi 23 juillet 1942, à 14 h.

Le comité de la *Société suisse des commerçants, section de Neuchâtel*, a le vif regret de faire part du décès de

Monsieur Charles HULDI

membre actif.

L'ensevelissement aura lieu à Saint-Blaise, jeudi 23 juillet, à 14 h.

Le *commandant de la défense aérienne de Saint-Blaise* a le pénible devoir d'annoncer aux membres de l'organisme le décès, survenu après une courte maladie, de leur dévoué fourrier

Monsieur Charles HULDI

L'ensevelissement, avec suite, aura lieu jeudi 23 juillet 1942, à 14 heures.

✝

Madame Letizia Deambrosi, à Sessa (Tessin) ;
Monsieur et Madame Ernest Deambrosi, à Vauseyon-Neuchâtel ;
Monsieur et Madame Ricardo Deambrosi et leurs enfants, à Lausanne;
Mademoiselle Bianca Deambrosi, à Sessa ;
Monsieur et Madame Emile Deambrosi, à Lausanne ;
Monsieur et Madame François Deambrosi, à Neuchâtel,
ainsi que les familles alliées,
ont le chagrin d'annoncer le décès de leur cher époux, papa, grand-papa, oncle et parent,

Monsieur

François DEAMBROSI

marbrier-sculpteur

que Dieu a rappelé à Lui, le 20 juillet 1942, après une longue et pénible maladie, dans sa 71me année, muni des saints sacrements de l'Eglise.

L'enterrement aura lieu à Sessa, mercredi 22 juillet.

R. I. P.

Cet avis tient lieu de lettre de faire-part

Le comité du *Cercle tessinois* a le regret d'aviser les membres du décès de

Monsieur

François DEAMBROSI

père de M. Ernest Deambrosi, vice-président.

Monsieur et Madame Frédy Jeanrenaud et leurs enfants : Anne-Marie, Bernard, Maurice et Madeleine ;
Monsieur et Madame Raoul Gorgerat-Gœring ;
Monsieur Arthur Jeanrenaud ;
Monsieur et Madame Oscar Jeanrenaud ;
Mademoiselle Rose Jeanrenaud ;
Mademoiselle Mathilde Laubscher, à Berne ;
Mademoiselle Louise Schindler ;
Mademoiselle Emma Pfaff,
ainsi que les familles Laubscher, Romersa et alliées, ont la profonde douleur de faire part de la perte cruelle qu'ils viennent d'éprouver en la personne de leur cher oncle, grand-père et parent,

Monsieur Ali JEANRENAUD

décédé paisiblement mardi 21 juillet, dans sa 83me année.

La Chaux-de-Fonds, 21 juillet 1942.

L'incinération, sans suite, aura lieu jeudi 23 juillet, à 15 heures. Départ du domicile à 14 h. 45.

Une urne funéraire sera déposée devant le domicile mortuaire : rue du Doubs 49.

Le présent avis tient lieu de lettre de faire-part.