Neuchâtel - 197me année — Un numéro 10 centimes — No 256 (8 pages) — Jeudi 31 octobre 1935

FEUILLE D'AVIS DE NEUCHATEL

et du Vignoble neuchâtelois

ORGANE DE PUBLICITÉ ET JOURNAL QUOTIDIEN POUR LE CANTON DE NEUCHATEL
ET LES CONTRÉES AVOISINANTES — PARAIT TOUS LES JOURS, EXCEPTÉ LE DIMANCHE

ABONNEMENTS

	1 an	6 mois	3 mois	1 mois
Suisse, franco domicile . .	15.—	7.50	3.75	1.30
Etranger	36.—	18.50	9.50	3.50

Prix réduit pour certains pays, se renseigner à notre bureau
Chang. d'adresse 50 c. Idem pr vacances 50 c. par mois d'absence.
TÉLÉPHONE 51.226 - CHÈQUES POST. IV. 178

ANNONCES

Canton, 10 c. *le millimètre* (minimum 1 fr.). Mortuaires 14 c. Tardifs 30, 40 et 50 c. Réclames 30 c., minimum 4.50.
Suisse, 14 c. *le millimètre* (une seule insert. min. 3.50), le samedi 16 c. Mortuaires 20 c., min. 8.—. Réclames 50 c., min. 6.50.
Etranger, 18 c. *le millimètre* (une seule insert. min. 5.—), le samedi 21 c. Mortuaires 23 c., min. 8.30. Réclames 60 c., min. 7.80.

Le dernier voyage du grand « Africain »

LE MARÉCHAL LYAUTEY REPOSE MAINTENANT POUR TOUJOURS SUR LA TERRE MAROCAINE

qu'il «a tant aimée» et où il apporta la civilisation française

RABAT, 30 (Havas). — La dépouille du maréchal Lyautey est arrivée à Rabat où l'attendaient une foule énorme, le sultan du Maroc, les grands vizirs et les chefs de l'empire chérifien, les troupes et les autorités.

MM. Ponsot et Marin prennent la parole, les troupes africaines défilent, puis le cercueil est déposé dans le mausolée où reposera désormais le maréchal.

Ce que fut la cérémonie de Casablanca

CASABLANCA, 31. — On sait qu'à l'arrivée du croiseur « Dupleix », avant-hier, ramenant les cendres du maréchal Lyautey, une émouvante cérémonie s'est déroulée au sujet de laquelle on donne les détails suivants :

Dès 13 h. 30, la silhouette du croiseur « Dupleix » transportant le cercueil du maréchal se profile dans la passe et les batteries de terre le saluent d'une salve de coups de canon, tirée à un rythme lent.

Une escadrille survole le port.

Tous les pavillons des navires, ancrés en rade, et des bâtiments publics sont mis en berne.

Pendant le débarquement du cercueil, une nouvelle salve de quinze coups de canon est tirée, puis la dépouille mortelle du glorieux soldat est placée sur une auto-mitrailleuse.

Celle-ci se dirige vers la cathédrale, suivie des voitures officielles; la cérémonie religieuse est particulièrement grandiose.

A la sortie de l'église, un important cortège, formé d'un escadron de spahis, avec drapeau et clique, ouvre la marche ; viennent ensuite les représentants des associations d'anciens combattants et des associations patriotiques et le clergé. Le cercueil est posé sur une prolonge d'artillerie, traînée par huit chevaux. Derrière ont pris place les porteurs de fanions et des coussins sur lesquels sont épinglées les décorations du maréchal. Mme la maréchale Lyautey et M. Pierre Lyautey vont à pied. Ils précèdent de quelques mètres le résident général, les représentants des gouvernements, El Mokri, grand vizir, et El Glaoui, pacha de Marrakech.

Sur tout le long du parcours, des tirailleurs, des troupes de la légion étrangère et de la coloniale, ainsi que des cavaliers des tribus marocaines, rendent les honneurs. Sur les trottoirs, la foule recueillie se presse. Elle s'incline respectueusement au passage du corps.

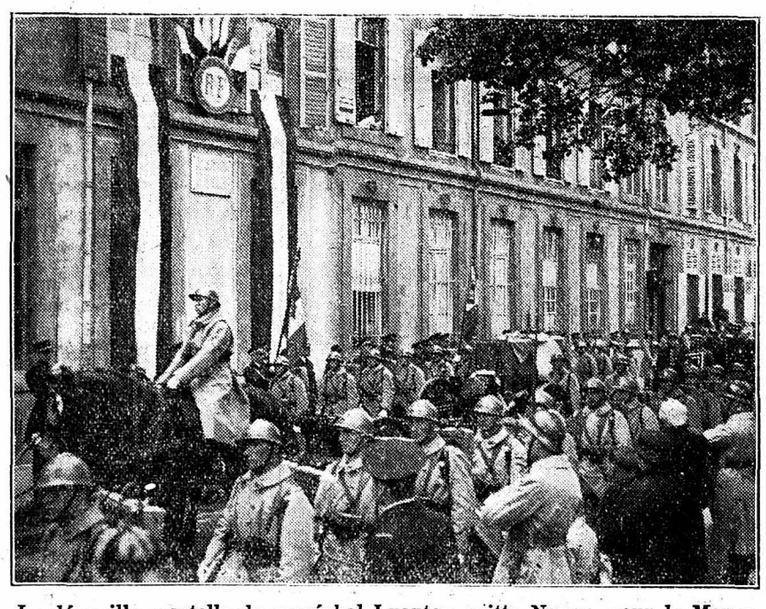

La dépouille mortelle du maréchal Lyautey quitte Nancy pour le Maroc. Le passage du cortège devant la maison natale du glorieux soldat, dans la capitale lorraine

LA POLITIQUE

Elections générales en Grande-Bretagne

On se demandera volontiers pourquoi le gouvernement de M. Baldwin a choisi la date présente pour procéder à des élections générales en Angleterre. Il paraît bien, de prime abord, que les circonstances actuelles, lourdes de menaces internationales, ne se prêtent guère au grand remuement exigé en général par une consultation populaire. Le cabinet britannique a suffisamment de soucis, semble-t-il, avec ceux que lui cause le conflit italo-abyssin, sans s'embarrasser de surcroît de toute l'opposition politique qui ne manquera pas de se manifester contre lui à l'occasion des élections prochaines.

Cependant, à y regarder de près, il était toutefois habile de procéder comme il a fait en l'occurrence. Il y a une année, lorsque l'on ne parlait pas encore du roi des rois et des ras abyssins, la situation du cabinet d'union nationale, présidé alors par M. Macdonald, se trouvait assez précaire. On s'accordait à dire que si une consultation générale avait eu lieu à ce moment-là, elle aurait produit à coup sûr un coup de bascule qui eût amené les travaillistes au pouvoir. Des élections partielles qui, régulièrement, s'effectuaient dans le sens de la gauche semblaient donner raison à cette manière de juger. Et le vieux Lloyd George en était à des jongleries politiques qui, visiblement, apportaient de l'eau au moulin socialiste.

Or, brusquement, les positions ont changé du tout au tout. Et c'est le « duce », disons-le sans paradoxe, qui a apporté au cabinet Baldwin un regain subit de faveur. En effet, la guerre d'Afrique orientale a permis au gouvernement d'union nationale de prendre une position — quant à la politique extérieure tout au moins — que ne peuvent désavouer les plus acharnés des travaillistes. Habilement, M. Baldwin pince la corde des intérêts internationaux — qui s'allie si bien avec celle des intérêts britanniques — et qui ne peut que plaire dès lors aux citoyens anglais à quelque parti qu'ils appartiennent. Le Labour party sent fort bien ce revirement de l'opinion, puisque, partisan déclaré d'élections générales il y a dix à douze mois, il fait grief à M. Baldwin d'y procéder aujourd'hui.

Le cabinet d'union nationale a donc le vent en poupe. S'il n'espère pas en une majorité semblable à celle qu'il obtint voici quatre ans, après la débâcle travailliste de 1931 (510 députés contre 60 de l'opposition) il compte toutefois sur un appui solide de la part des Communes qui lui permettra de poursuivre en toute sécurité la politique qu'il a entreprise. Politique qui, à l'intérieur, il faut l'avouer, ne va pas sans grand mérite. On se souvient que l'an passé, lord Neville Chamberlain, chancelier de l'Echiquier, avait présenté des comptes se soldant par un bénéfice, fait remarquable et quasi unique pour un Etat de l'importance de la Grande-Bretagne.

Quant à la politique extérieure, il faut simplement souhaiter que le cabinet Baldwin, s'il trouve une confirmation de ses pouvoirs dans la consultation populaire, y puise en même temps une indépendance et une force qui lui permettent plus de souplesse et plus de compréhension.

R. Br.

LES OPÉRATIONS D'AFRIQUE ORIENTALE S'EFFECTUENT EN DIRECTION DE MAKALLÉ

Tandis que les forces italiennes poursuivent leur avance, les Ethiopiens les attendent retranchés dans les montagnes

Et, aujourd'hui à Genève, les comités internationaux reprennent leurs travaux

(Lire les nouvelles de ce jour en dernières dépêches)

Un passage improvisé, dans la région d'Adoua, fait de pierres sur de petits torrents par les forces italiennes

La Croix-Rouge militaire italienne organise l'assistance médicale aux indigènes du Tigré. Voici une consultation en plein air

Les effets du mauvais temps en Suisse

LES INONDATIONS ONT CAUSÉ D'IMPORTANTS DEGATS DANS PLUSIEURS CANTONS

A Glaris, en particulier, les cours d'eau sont tous en très forte crue

GLARIS, 30. — Les inondations ont fait d'importants dégâts mardi dans le canton de Glaris. Les cours d'eau sont tous en très forte crue. Le niveau du lac de Klöntal est très élevé et son affluent, le Löntsch, a arraché, sur une trentaine de mètres, la route, empêchant tout trafic et ravageant la région de Riedern et de Netstal. Le tocsin a été sonné mardi à 22 heures et les pompiers ont dressé des obstacles avec des troncs d'arbres puissants. Peu après minuit, tout danger grave était conjuré.

Les deux cours d'eau traversant Näfels ont également débordé et ont recouvert la route communale. On compte jusqu'à 40 centimètres d'eau. Les caves ont été inondées. Il a fallu faire un transbordement pour la circulation routière par Mollis. Des ponts de fortune ont été établis pour les piétons. L'eau, au cours de la nuit, est devenue de moins en moins abondante, de sorte que la circulation routière a repris.

A Rüti, des faits semblables se sont produits. Il a fallu prendre des mesures de précaution contre le cours de la Linth. L'eau s'est répandue dans la campagne et menaçait de recouvrir la voie ferrée.

A Engi, l'eau a inondé les propriétés et a formé un véritable lac, recouvrant la route et la voie. L'eau a pénétré dans des maisons.

La Lorze déborde à son tour

ZOUG, 30. — La Lorze a débordé en plusieurs endroits à Baar. Les pompiers ont été levés afin de remettre en état la digue longeant la rivière. Toute la région située entre Steinhausen et le lac de Zoug est inondée.

Le trafic est rétabli sur la rive droite du lac de Thoune

THOUNE, 30. — La circulation des tramways et des automobiles a été complètement reprise mercredi après-midi sur la ligne Beatenbucht-Interlaken. Le trafic est donc entièrement rétabli sur toute la rive droite du lac de Thoune, de Thoune à Interlaken.

Les travaux de déblaiement ayant été fortement poussés, la circulation pour petites voitures a pu être aussi rétablie mercredi matin sur les routes d'Interlaken à Lauterbrunnen et à Grindelwald. Toutefois, les camions automobiles, les voitures de livraisons et les grosses voitures ne peuvent encore passer.

(Voir la suite en dernières dépêches)

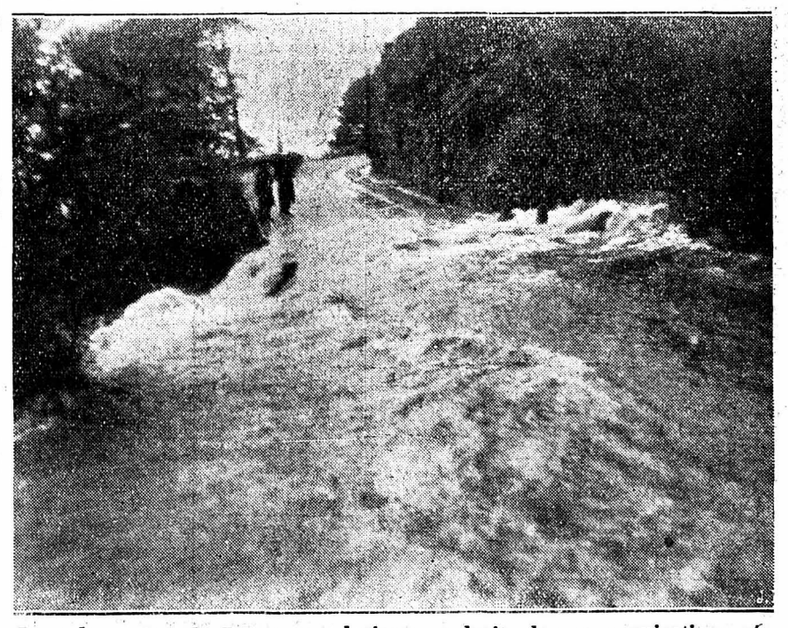

Dans le canton de Berne, en plusieurs endroits les communications et le trafic des trams sont interrompus. A Sundlauenen, près d'Interlaken, la ligne du tram a été submergée par les eaux torrentueuses

ECRIT SUR LE SABLE

Jeudi 31 octobre. 304me jour de l'an. 44me semaine.

Les optimistes — quand ils le sont bien — sont des gens véritablement charmants. Et gais, et agréables, et tout.

Nous étions quelques amis qui parlions cinéma. « Le cinéma, dit l'un d'eux, dont la constante bonne humeur est un enchantement, quelle chose épatante. C'est le seul endroit où je m'amuse réellement. Je ne parle pas des films, bien entendu, mais des spectateurs.

» Sans parler de ceux qui ne peuvent jamais arriver à l'heure — et Dieu sait s'ils sont nombreux — j'avais, l'autre soir, près de moi, une brave dame qui n'avait pu se résigner à laisser son chien à la maison — lequel manifestait, par des abois intempestifs, son dégoût profond pour le cinéma. Le malheur voulut que, sans le faire exprès, je marchai sur une patte de la pauvre bête qui, naturellement, se mit à hurler. Naturellement aussi, je dus subir une kyrielle de propos aigres-doux dont mes oreilles tintent encore. Ce n'est pas tout. J'avais, devant moi, un couple d'amoureux qui, sans doute, n'avaient rien trouvé de mieux que le cinéma pour s'embrasser à l'aise, ce qu'ils faisaient en cachant consciencieusement l'écran à ma vue...; en essayant, malgré eux, de voir quelque chose, j'ai attrapé un torticolis dont je conserve le souvenir douloureux.

» Mais il y a mieux.

» Derrière moi, un habitué qui avait déjà vu le film s'évertuait, en croyant chuchoter, à expliquer tout ce qui allait se passer à l'aimable enfant qui l'accompagnait. Un peu plus loin, une épouse véhémente faisait avec fracas de violents reproches à son mari qui avait, disait-elle, été vu en voiture en compagnie d'une jolie personne, pendant l'après-midi.

» Décidément, le spectacle était dans la salle beaucoup plus que sur l'écran. J'ai noté aussi la présence de différents spécimens de cette faune spéciale qu'on appelle le public de cinéma : Le monsieur qui pousse des soupirs deux heures durant car le film n'est pas de son goût...; celui qui ronfle et tombe constamment sur votre épaule...; celui qui profite de l'obscurité pour sortir son cure-dents...; l'aimable jeune homme qui traduit sans discontinuer à sa voisine qui ne sait pas un mot de français...; l'amateur de bonbons qui, régulièrement, laisse tomber sa boîte et son contenu ou passe la soirée à sucer plus ou moins discrètement — plutôt moins que plus — des caramels.

» Ce qu'on jouait, ce soir-là ? Je n'en sais rien... ou plutôt, attendez... je crois que c'était quelque chose de triste. Mais moi, je vous jure que j'ai bien ri...»

Alain PATIENCE.

Le nouveau ministre d'Ethiopie à Paris

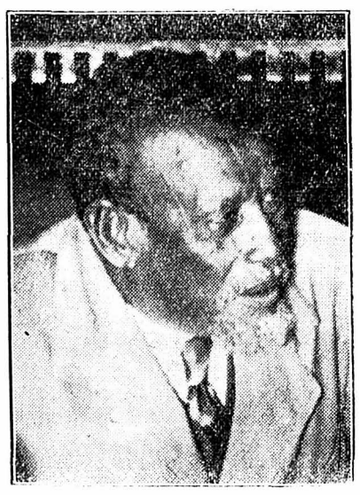

WOLDE MARIAM, succède, à la légation d'Ethiopie à Paris, à M. Téclé Hawariate qui, en tant que général, va servir son pays

J'ÉCOUTE...

Des élections idéales

On ne dira pas, cette fois-ci, que la bataille a été rude. Il convient, il est vrai, de connaître tous les résultats de l'opération électorale. Mais l'impression qui se dégageait de la campagne qui a précédé les élections fédérales, n'était point celle de l'enthousiasme. Commencée fort tard, la lutte n'a paru intéresser, réellement, qu'un nombre, en somme, restreint de citoyens.

A qui la faute ? A la représentation proportionnelle ? Assurément, il n'est pas aussi facile de galvaniser les foules avec la représentation proportionnelle qu'avec le système majoritaire, où il fallait emporter les sièges au prix des plus grands efforts de tous les électeurs. La répartition en quelque sorte automatique de ces sièges n'a rien de particulièrement entraînant. On vibrait beaucoup plus autrefois. Aujourd'hui, il est difficile de s'enthousiasmer pour des choix faits d'avance, sans la participation, tout au moins, de la masse des citoyens.

Ceux-ci ne sont plus appelés qu'à ratifier la sélection opérée par quelques-uns d'entre eux. On ne vote plus pour des individus qui paraissent plus spécialement qualifiés. On vote pour le triomphe d'une liste. Que les candidats qui y figurent vous semblent bons ou mauvais, intelligents ou pas, aptes à diriger les affaires publiques ou incapables, que vous les aimiez ou ne les aimiez pas; qu'ils vous soient totalement inconnus ou, au contraire, trop connus ; qu'il y ait même, parmi eux, des ennemis personnels, peu importe ! Vous devez voter la liste compacte, sans panachage, docilement ; sinon, vous allez déranger tout l'équilibre de la préparation électorale de votre parti.

C'est, évidemment, à cause de cela que l'électeur a tendance à se rendre un peu mollement aux urnes. L'automatisme ne lui plaît pas.

Pour bien faire, il faudrait, en réalité, qu'il n'y eût pas de partis. La proportionnelle tomberait, ainsi, d'elle-même. Chacun s'appliquerait, dès lors, à envoyer siéger à Berne et dans les corps législatifs et exécutifs cantonaux, les citoyens les plus propres, à ses yeux, à administrer la chose publique.

L'Etat aurait, ainsi, pour le diriger et le servir, les hommes qui lui manquent, c'est-à-dire des hommes.

FRANCHOMME.

Un bienfaiteur de l'humanité

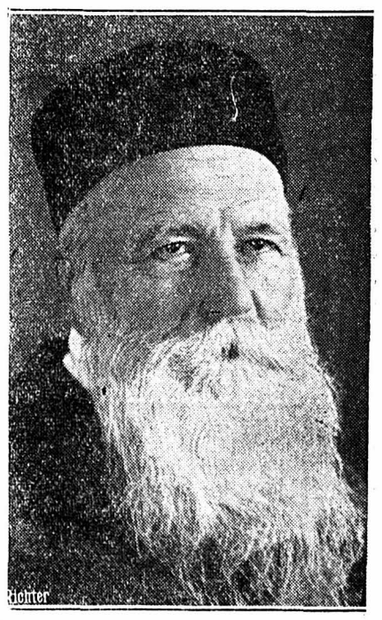

Il y a eu vingt-cinq ans le 30 octobre qu'est mort Henri Dunant, le fondateur de la Croix-Rouge

AVIS

☛ Pour les annonces avec offres sous initiales et chiffres, il est inutile de demander les adresses, l'administration n'étant pas autorisée à les indiquer ; il faut répondre par écrit à ces annonces-là et adresser les lettres au bureau du journal en mentionnant sur l'enveloppe (affranchie) les initiales et chiffres s'y rapportant.

☛ Toute demande d'adresse d'une annonce doit être accompagnée d'un timbre-poste pour la réponse : sinon celle-ci sera expédiée non affranchie.

Administration
de la
Feuille d'avis de Neuchâtel

A LOUER

A louer tout de suite,

appartement

de trois pièces, sur cour, mais ensoleillé et au centre. — Adresser offres par écrit sous chiffres C. R. 597 au bureau de la Feuille d'avis.

Beaux-Arts, à remettre appartement de quatre ou cinq chambres et dépendances, avec chauffage central et grand balcon. Prix mensuel : **110 francs.** Etude Petitpierre et Hotz.

CORCELLES

A louer tout de suite ou pour époque à convenir, logement de quatre chambres, cuisine, vastes dépendances et jardin, bien situé au soleil. S'adresser à M. Juvet, 19, Grand'Rue, Corcelles.

Treille, à remettre appartement de quatre chambres et dépendances, complètement remis à neuf. Prix : **Fr. 70** par mois. Etude Petitpierre et Hotz.

PESEUX

A louer pour époque à convenir, dans le quartier est :

Appartement de trois pièces, salle de bains et tout le confort.

S'adresser à Chs DUBOIS, gérant, à Peseux.

Rue Louis-Favre, à remettre appartement de deux grandes chambres COMPLÈTEMENT REMIS A NEUF. Etude Petitpierre et Hotz.

PESEUX

A louer pour époque à convenir, dans quartier tranquille et centré, magnifique appartement de quatre pièces, salle de bains, service d'eau chaude, chauffage central et dépendances d'usage. Jouissance d'un joli jardin.

S'adresser à Shs Dubois, bureau de gérances, Peseux.

SABLONS, à remettre appartement spacieux de quatre chambres et dépendances, avec jardin et balcon. Bains et central sur désir. Prix avantageux. — Etude Petitpierre & Hotz.

PARCS, à remettre joli logement de trois chambres et dépendances. Balcon. Vue étendue. Etude Petitpierre & Hotz.

Rue du Râteau

petit logement, une chambre, cuisine et terrasse. S'adresser à l'atelier P. Speiser, Râteau No 4 a.

Rue du Manège, à remettre appartement de quatre chambres et dépendances, chauffage central et salle de bains. Prix mensuel : **100 francs.** Etude Petitpierre et Hotz.

Quartier de l'est

A louer ou à vendre, petite villa de huit pièces et dépendances, tout confort, terrasse, jardin. Belle vue. Situation ensoleillée. Etude Jeanneret et Soguel, Môle 10.

A remettre, à proximité de la gare, appartements de trois pièces et cuisine, avec tout confort. Loyers à partir de **Fr. 110** par mois, chauffage, service d'eau chaude et de concierge compris. — Etude Petitpierre et Hotz.

Etude Francis Junier

NOTAIRE Tél. 51.025

Appartements à louer :

Avenue des Alpes: quatre pièces, central, bains.

Saars : dans villa, quatre pièces, central, bains.

Treille : quatre pièces, central, bains.

Faubourg de l'Hôpital, à remettre appartements de trois et cinq chambres et dépendances. — Prix mensuels : **Fr. 65** et **Fr. 90.** Etude Petitpierre et Hotz.

Domaine à louer

Immédiatement, aux Montagnes de Travers, pour la garde d'une quinzaine de bêtes. Bâtiment moderne. S'adresser à l'Etude Ph. Chable, notaire, à Couvet.

Rue du Seyon, à remettre appartement de deux chambres et dépendances et terrasse. Etude Petitpierre et Hotz.

Rue du Seyon, disponible : logement de trois chambres.

Rue des Moulins, locaux pour entrepôts ou ateliers.

Clos-Brochet : locaux pour ateliers ou entrepôts (caves à vins).

S'adresser à ULYSSE RENAUD, gérant, Côte 18.

Pour Noël

A louer deux appartements de trois pièces, au centre de la ville. S'adresser à Mme Audétat, Bercles 1.

A louer à Savagnier

petit logement de deux pièces et dépendances. S'adresser : Zannoni, cordonnier, Savagnier. P 3508 N

A louer, à Fontaine-André, appartement moderne de trois chambres, bains, central, dépendances. S'adresser Mail 2.

LE PALACE met sur pied pour vendredi le programme le plus sensationnel que vous ayez vu depuis cinq ans

LES HORS LA LOI

UN FILM POLICIER VRAIMENT FORMIDABLE — VÉRIDIQUE — SAISISSANT — PASSIONNANT

PLUS FORT QUE « SCARFACE »... PLUS PUISSANT QUE « LES NUITS DE CHICAGO ». LA VIE DANGEREUSE ET COURAGEUSE DES AGENTS FÉDÉRAUX AMÉRICAINS. TOUTE LA CANAILLE DES GANGSTERS VAINCUE **UN SUCCÈS TOTAL**

ÉTUDE G. ETTER, notaire
rue Purry 8

2 CHAMBRES, Ecluse.
3 CHAMBRES, Parcs et Ecluse.
4 CHAMBRES, Chemin Grands Pins.
5 CHAMBRES, Avenue du 1er Mars.
7 CHAMBRES, Fbg Château.
toutes avec cuisine et dépendances.

ECLUSE 82

pour le 24 novembre, deux chambres, cuisine, avec gaz, 34 fr. par mois. S'adresser au No 78, 2me étage. c.o.

Vauseyon

Pour cas imprévu, à louer immédiatement ou pour date à convenir,

appartement

de deux chambres, cuisine et dépendances. Prix : 40 fr. par mois. — Etude René Landry, notaire, Concert 4 (Téléphone 52.424).

Corcelles

A louer tout de suite ou pour époque à convenir, beau logement de trois chambres, cuisine, dépendances, deux balcons, central, vue superbe, jardin potager. S'adresser à Jules Bourquin, Avenue Soguel 10, Corcelles.

Etude Brauen, notaires

Hôpital 7 Tél. 51.195

LOGEMENTS A LOUER :

Fbg Château : 8 chambres, confort, véranda, terrasse, jardin. Belle vue.
Ermitage : 8 chambres, jardin.
Rue Matile : 5 chambres, confort.
Saars : 5 chambres, jardin.
Quai Godet : 5 chambres.
Seyon : 5 et 2 chambres.
Sablons : 5 chambres, confort.
Serre : 5 chambres.
Evole : 4-5 chambres, confort.
Colombière : 4-5 chambres, véranda, terrasse.
Passage St-Jean : 4 chambres, confort.
Côte : 4 chambres, véranda, jardin.
Maujobia : 4 chambres, jardin.
Pourtalès : 4 chambres.
Hôpital : 3 chambres.
Tertre : 3 chambres.
Moulins : 1-4 chambres.
Fleury : 3 chambres.
Coq d'Inde : 2 chambres.
Locaux, ateliers, magasins, garde-meubles, bureaux, caves, garages.

Boxes

Garage du Prébarreau
Téléphone 52.638 co

Corcelles

A louer beau logement de trois belles grandes chambres, tout confort, belle terrasse. — Prix très modéré. S'adresser au magasin Grand'Rue 4 b, Corcelles

---

Auvernier

A louer à proximité de la gare, PETITE MAISON avec logement de trois chambres, cuisine, salle de bains, terrasse et balcon, éventuellement meublé. Pour visiter et pour les conditions, s'adresser à l'Hôtel Bellevue.

CHAMBRES

DEUX JOLIES CHAMBRES centre, piano, éventuellement part à la cuisine. Mlle Graser, Terreaux 7.

Jolie chambre indépendante. Moulins 38, 3me, à gauche.

Jolie chambre, confort, central, avec ou sans pension. — Maison Kurth, 3me, à gauche.

☛ JOLIE CHAMBRE meublée, confortable, éventuellement part à la cuisine. Evole 3, 1er, à gauche.

A louer à une ou deux personnes sérieuses, une ou deux belles chambres bien meublées. Entrée indépendante, central. Orangerie 8, rez-de-chaussée.

JOLIE CHAMBRE meublée, au soleil, confortable, central. Cité de l'Ouest No 5, 2me.

Chambre meublée. — Rue Pourtalès 11, 3me.

CHAMBRE MEUBLÉE indépendante, avec vue sur le lac. Stade 4, 3me, à droite.

Grandes chambres à un ou deux lits-turcs. Pourtalès 3, 1er étage.

Jolie chambre, central, confort. — Frey, rue du Musée 1.

CHAMBRE indépendante, chauffage central, belle vue, soleil. Manège 6, 4me, droite.

Chambre à louer, chauffable, et avec pension si on le désire. S'adresser les Charmettes No 27, 2me.

Jolie chambre ensoleillée chauffage central, éventuellement avec pension, est à louer à monsieur sérieux. — S'adresser Faubourg de l'Hôpital 17, 3me.

Chambre meublée indépendante. Saint-Maurice 11, 3me.

Chambre meublée. Epancheurs 4, 3me étage.

PENSIONS

Bonne pension de jeunes gens

prendrait encore deux pensionnaires. Mme J. Rossel, rue du Stade 6.

« SOLARIA »
Pension-famille
BEAUX-ARTS 4
Maison soignée
Prix modérés
Mlles Clerc et Brunner

DEMANDES A LOUER

ON CHERCHE

à proximité de la gare, logement de quatre chambres, libre tout de suite. Faire offres à J. Grandjean, Chemins de fer 6, la Chaux-de-Fonds.

Je cherche joli petit

LOGEMENT

moderne, deux chambres, une cuisine, salle de bains, centre de la ville. Adresser offres écrites à L. F. 591 au bureau de la Feuille d'avis.

Pour juin 1936, couple d'un certain âge, très tranquille, désire

pignon

deux chambres, soleil, dans villa, maison privée ou pavillon ; au besoin ferait petit travail. Adresser offres écrites à B. A. 531 au bureau de la Feuille d'avis.

Monsieur seul cherche, en ville,

PETIT LOGEMENT

d'une chambre et cuisine. — Adresser offres écrites et prix à O. P. 577 au bureau de la Feuille d'avis.

On cherche à louer, éventuellement à reprendre, tout de suite ou pour date à convenir,

bonne pension privée

Offres écrites avec conditions, sous chiffre P. B. 583 au bureau de la Feuille d'avis.

OFFRES D'EMPLOIS

Demoiselle cultivée

est demandée pour faire le ménage d'une personne, à Zurich, et tenir conversation française. Occasion d'apprendre la langue allemande. Faire offres avec photographie et prétentions à E. S. case postale Fraumünster 277, Zurich.

On demande fille sérieuse et active pour aider au ménage. Offres sous chiffre O. B. 594 au bureau de la Feuille d'avis. c.o.

ON CHERCHE

jeune fille pour seconder dans le ménage et s'occuper des enfants. Vie de famille assurée. Offres à Mme Alfred Tripet, Clémesin sur Villiers.

Je cherche pour petit ménage soigné,

bonne à tout faire

(femme de chambre), aimant les enfants, sachant coudre. Gages : 60 fr. par mois, nourrie, blanchie et logée. Offres avec certificats et photographie sous chiffres OF 1036 Z à Orell Füssli-Annonces, Zurich, Zürcherhof. OF 26959 Z

Pensionnat cherche, pour tout de suite,

institutrice française diplômée

très capable pour enseigner le français et les branches commerciales. Ecrire offres, avec prétentions sous chiffres P 100-V-20 L à Publicitas, Lausanne. AS 15410 L

On cherche

chauffeur

pour transport à effectuer par contrat pour plusieurs années. Capital nécessaire : 4 à 6000 fr. pour l'achat d'un camion, 3 ou 4 tonnes. Adresser offres écrites à C. G. 580 au bureau de la Feuille d'avis.

Bon domestique

sachant bien traire trouverait à se placer tout de suite chez Georges Monnier, Bellevue sur Grandson, Tél. 41.90.

ON DEMANDE

dans chaque localité Demoiselles ou Dames pour le placement d'articles de grande quantité, employés et faciles à introduire. Adresser offres écrites à G. H. 579 au bureau de la Feuille d'avis.

DAME SEULE

demande personne sérieuse et recommandée, sachant cuire pour faire son petit ménage soigné. Gages d'après entente. Adresser offres écrites à R. V. 576 au bureau de la Feuille d'avis.

DEM. D'EMPLOIS

Jeune garçon

cherche place, à la campagne ou en ville, entrée à convenir. S'adresser à J. S., Cormondrèche No 60.

Jeune femme

(30 ans), propre et active, se recommande pour entretien de ménage. S'adresser à Mme Berger, Parcs 51.

Demoiselle

Berlinoise, de bonne famille, pouvant coucher chez elle cherche place auprès d'enfants, à Neuchâtel ou environs. Lotte Lindenbaum, les Saars 27, Tél. 53.586.

Jeune homme

20 ans, intelligent, venant de terminer son apprentissage de serrurier cherche place, de n'importe quel genre, à Neuchâtel ou environs. Désire apprendre la langue française. Adresser offres à M. Paul Berger, serrurier, Gerzensee (Berne).

Jeune personne

cherche à faire deux heures matin ou après-midi, pour un 1 fr. chaque jour, heure à 50 c. Adresser offres écrites à J. P. 595 au bureau de la Feuille d'avis.

Dame très consciencieuse cherche du

linge à laver

et repasser à la maison, ainsi que du tricotage à la main. S'adresser rue Temple-Neuf No 15, 2me, à droite.

Chauffeur

militaire, cherche place pour conduire camions, dans n'importe quelle entreprise. Adresser offres écrites à R. F. 559 au bureau de la Feuille d'avis.

Usine fabriquant SA 7290 X

PETITE VOITURE

(première marque, bonne grimpeuse, 4 cyl., 5 CV., 4 places, fr. 4000.— environ), cherche AGENTS RÉGIONAUX BIEN INTRODUITS. — Prière de s'adresser sous chiffres 7290 X aux Annonces Suisses S. A., Neuchâtel.

AVIS DIVERS

Thé des isolées

Toutes les dames isolées sont cordialement invitées à se réunir chaque vendredi à 14 heures, à la salle du Club de la Maison des Amies, Promenade Noire 10.

Pour messieurs :

Bottines box deux semelles . .	9.80 et 10.80
Bottines box, semelles caoutchouc, doublé cuir	9.80
Bottines box doublé cuir . .	9.80 10.80 11.80
Souliers sport cuir chromé . .	12.80 et 13.80
Souliers montagne cuir chromé .	16.80 et 18.80

Pour dames :

Richelieu noir	8.80 et 9.80
Bottines sport cuir chromé . .	12.80 et 16.80

Pour fillettes et garçons :
(27-35)

Bottines box noir	7.80 8.80 9.80
Souliers sport cuir chromé	8.80 9.80 10.80 12.80

KURTH Neuchâtel

Meubles usagés

sont vendus, achetés et échangés

Au Bûcheron
Ecluse 20 - Neuchâtel
Téléphone 52.633

Entretien et création de jardins

Taille — Plantation
Injectage
Se recommande : G. Favre
Ecluse 33

Monsieur et Madame Eugène Evard-Vauthier ont la joie d'annoncer l'heureuse naissance de leur petite

Liliane

Lausanne, Chemin des Aubépines 23, le 27 octobre 1935.

L'ECOLE
BENEDICT

se charge de tous les
travaux de bureau
comme :
Dictées. Correspondances, Thèses, Adressage d'enveloppes, Circulaires et Traductions
Travail soigné
Personnel qualifié
Conditions avantageuses
Un coup de téléphone et vous êtes servi

EPANCHEURS 8 Tél. 52.981
L'école de langues et de commerce la plus répandue en Suisse

Croix + Bleue

Vendredi 1er novembre
à 20 heures
au local Seyon 32
Réunion présidée par M. le pasteur Ramseyer, de Sonvilier
Sujet : Ténèbres et lumière
FANFARE
Invitation cordiale à tous.

REMERCIEMENTS

Madame veuve Jules GALLAND et les familles alliées, vivement touchées des nombreux et affectueux témoignages de sympathie reçus à l'occasion de leur grand deuil, expriment ici leur bien sincère reconnaissance.

Auvernier,
ce 31 octobre 1935.

Profondément touchés des nombreuses marques de sympathie qui leur ont été témoignées, et dans l'impossibilité de répondre à chacun, Monsieur Marc MONNIER et sa famille expriment ici leur reconnaissance à tous ceux qui ont pris part à leur grand deuil.

Dombresson,
le 31 octobre 1935.

LA BONNE AFFAIRE de demain

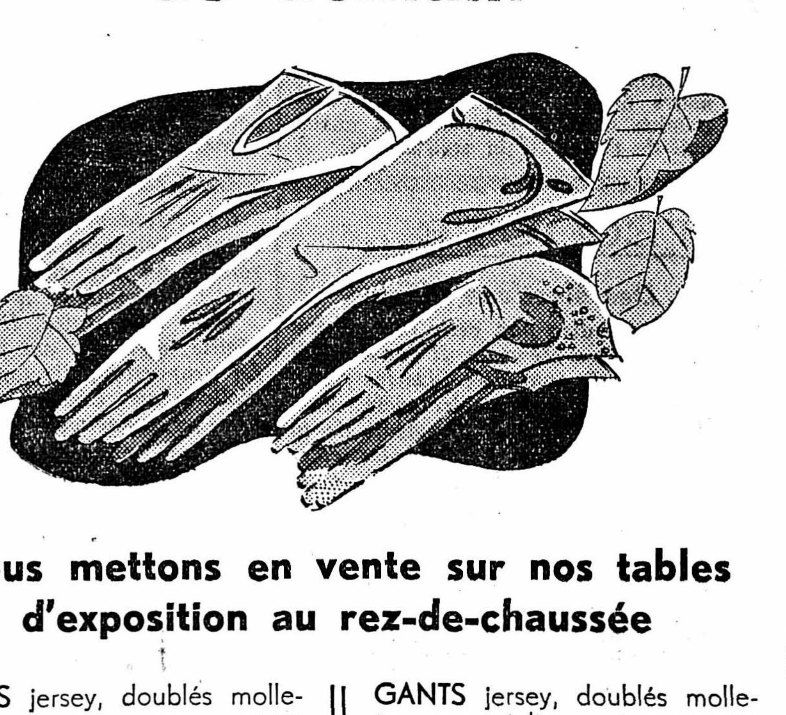

Nous mettons en vente sur nos tables d'exposition au rez-de-chaussée

GANTS jersey, doublés molleton, forme saxe, ou avec pression, teintes mode, la paire . . . . **-.95**

GANTS jersey, doublés molleton, avec jolies manchettes fantaisie, teintes mode, la paire . . **2.50**

JOLIS GANTS DE PEAU doublés molleton, forme saxe ou en peau tannée, doublés tricot laine, avec pressions, ttes teintes, la p. **3.90**

GANTS CHIC en peau, avec grandes manchettes, jolies teintes mode, la paire **4.90**

GANTS POUR MESSIEURS en astrakan, bien doublés, molleton, avec main jersey, au choix, la p. **1.95**

GANTS POUR MESSIEURS en peau tannée, doublés molleton, qualité très avantageuse, la paire **3.90**

Un lot GANTS POUR ENFANTS en astrakan, avec main jersey, bonne qualité, la paire **au choix** **1.75**

Grands magasins
AU SANS RIVAL
P. Gonset-Henrioud S.A.

La qualité rédactionnelle fait toute la valeur du journal

(Henri Tanner, dans « Publicité technique et publicité des produits alimentaires »)

La « Feuille d'avis de Neuchâtel »

*voue tous ses soins à la qualité rédactionnelle et à la présentation de son journal. C'est la raison de la **haute valeur de sa publicité.***

Chaque prime payée

pour une assurance-vie est une pierre servant à construire l'avenir.

CONFIEZ CETTE ENTREPRISE A

LA SUISSE
ASSURANCES VIE ET ACCIDENTS

Georges ZEHNDER, agent général, La Chaux-de-Fonds, Léopold Robert 57
Auguste GAFNER, inspecteur, Dombresson
Roger FLOTIRONT, inspecteur, Bôle. P 517-11 C

Administration : 1, rue du Temple-Neuf.
Rédaction : 3, rue du Temple-Neuf.

Bureaux ouverts de 7 h. 30 à 12 h. et de 13 h. 45 à 17 h. 30. Samedi jusqu'à midi.

Régie extra - cantonale : Annonces-Suisses S. A., Neuchâtel et succursales.

Feuille d'avis de Neuchâtel

Les annonces sont reçues jusqu'à 14 h. (grandes annonces 9 h.), le vendredi jusqu'à 17 h. pour le numéro du lundi.

Emplacements spéciaux exigés, 20 % de surcharge.

Les avis tardifs et les avis mortuaires sont reçus au plus tard jusqu'à 5 h.

La rédaction ne répond pas des manuscrits et ne se charge pas de les renvoyer.

IMMEUBLES

A VENDRE

HAUT DE LA VILLE DE NEUCHATEL

terrains à bâtir

Superbes lots, de 500 à 1500 m², vue étendue et imprenable, près du funiculaire, services industriels à proximité

CONDITIONS AVANTAGEUSES

Faire offres écrites sous chiffres D. B. 592 au bureau de la Feuille d'avis.

AGENCE ROMANDE IMMOBILIÈRE
B. DE CHAMBRIER
Vente et gérance d'immeubles
Place Purry 1 - Neuchâtel
Tél. 51.726

Villa cinq chambres
OCCASION
à vendre, au carrefour de l'Avenue des Alpes, vue imprenable. Prix à discuter. Pressant.

A vendre par suite de décès, à Neuchâtel, ligne du tram de la Coudre,

jolie villa
de huit chambres, bain, dépendances. Garage. Jardin. Bonne construction. Conditions avantageuses

Pour placements de fonds
A vendre, dans quartier agréable, à l'ouest de la ville, un
immeuble de rapport moderne
très bien situé, à quelques pas du tram, huit appartements, avec tout confort, tous loués, bon marché. Bon rapport assuré. — Nécessaire: 20 à 30,000 francs.

Hôtel - café - restaurant de gare
d'ancienne réputation, à remettre dans localité importante du Jura bernois. Etablissement prospère. Confort moderne. Kiosque à journaux attenant. Affaire sérieuse et de rapport. Nécessaire : 45,000 francs.

A vendre dans localité vaudoise,
immeuble avec café
le seul établissement de la localité avec salle de danse. Bon état d'entretien. Affaire de bon rapport. Fr. 15,000.— suffisent.

Chaumont

A VENDRE jolie propriété. Maison d'habitation onze chambres, ferme, forêts, pâturages et champs (154,000 mètres carrés environ). Bois exploitables.

Conditions très favorables.

S'adresser à l'Etude D. Thiébaud, notaire, Bevaix.

A VENDRE

Huit fauteuils Louis XV et autres, recouverts à neuf, à 35, 40, 60, 70 et 80 fr., un vertikof chêne, 60 fr., quatre chaises de salle à manger, rembourrées, très belles, 40 fr., une bibliothèque noyer, 100 fr., un canapé, 35 fr., chez Meubles S. Meyer, faubourg du Lac 31, tél. 52.375, Neuchâtel.

A remettre, à Lausanne,
boulangerie - pâtisserie
bien située, installation moderne 1er ordre, bonne clientèle. Prix : 35,000 fr. Ecrire sous D 13094 L à Publicitas, Lausanne. AS 15409 L

Bouillottes en caoutchouc
PRIX AVANTAGEUX
PHARMACIE
M. Droz
Rue Saint-Maurice 2
Rue du Concert

Poissons

Truites portions, vivantes
Feras - Bondelles
Ombres - Brochets
Perches à frire
à fr. **1.—** la livre
Filets de perches
Soles à Fr. 1.80 la livre
Raie - Colin
Merlans - Cabillaud
Filets de cabillaud
Harengs fumés et salés
Filets de harengs
Sprotten - Bücklinge
Maquereaux fumés
Morue au sel
Filets de Morue
Anchois - Caviar
Cuisses de grenouilles

Gibiers

Gigot de chevreuil
Civet de Chevreuil
à 1 fr. 50 la livre
Lièvres entiers
Civet de Lièvre
à fr. 2.— la livre
Beaux faisans
Perdrix - Perdreaux
Canards sauvages
Bécassines-Sarcelles

Volailles

Poulets de Bresse
à fr. **2.50** la livre
Poulets du pays
Poules pour bouillon
Canards - Pigeons
Escargots Bourgogne
à fr. 1.— la douzaine
Terrines de foie gras

Au magasin de comestibles
SEINET FILS S.A.
Rue des Epancheurs 6
Téléphone 51.071

Pour
Lingerie chaude

Flanellette à rayures qualité douce, largeur 74 centimètres, le mètre . . . . . 50 c.

Oxford molletonné pour chemises, beaux dessins, le mètre —.90 —.60 . . . . . 50 c.

Flanellette unie, blanche, jolie qualité, larg. 75 cm. le mètre —.90 —.65 . . . . . 55 c.

Flanellette unie, couleur pour pyjamas et lingerie, le mètre —.95 —.75 . . . . . 65 c.

Finette blanche croisé, pour lingerie le mètre —.95 75 c.

Veloutine imprimée pour robes et peignoirs, larg. 75 cm., le mètre —.95 . . . . . 85 c.

Flanellette et finette imprimés, pour lingerie le mètre 1.10 95 c.

Tissu sport molletonné pour chemises, nombreux dessins, le mètre 1.35 . . . . . 95 c.

Velours côtelé imprimé, pour robes d'intérieur, le mètre 1.90 1.75 . . . . . 1.25

Aux **Armourins**
Nouveautés

A vendre
deux beaux porcs
de sept mois, chez J. Haussener, Chaumont.

Société coopérative de Consommation

Compote aux raves
45 c. le kg.

Raisin de table
tessinois, 1re qualité, rouge et doux, 10 kg., 3 fr. 80.

Châtaignes saines
15 kg., 3 fr. 75; 30 kg. 6 fr. 85.
Pedrioli No 23, Bellinzone.

On offre à vendre
15,000 kg. de betteraves
demi-sucrières, au prix du jour. S'adresser à André Haussener, Tilleul 21, Saint-Blaise.

A vendre 1500 kilos
pommes de terre
de garde. On peut livrer à domicile, à 11 fr. les 100 kg. Téléphone 213. Paul Cosandier, Savagnier.

Avant
VOS SOIRÉES, BALS, etc.
visitez le
magasin G. GERSTER
SAINT-MAURICE 11
vous y trouverez de quoi divertir chacun

Rhumatismes
sont soulagés par
Peaux de chats
Coussins «Calora»
Bains de lumière
Appareils électriques
Cruches
en caoutchouc, pour lits
5 % timbres escompte S. E. N. J.

J.-F. REBER
BANDAGISTE
7, rue Saint-Maurice
Téléphone 51.452
NEUCHATEL

Du DIVAN TURC simple et solide, recouvert en damas, pour 45 fr., en passant par le COUCH MOQUETTE avec barrière et polochon, pour 85 fr., ou le DIVAN-COUCH avec caisse pour la literie, barrières, polochons et matelas pliable, faisant dossier, pour 250 fr., jusqu'au COUCH EN NOYER se transformant en lits jumeaux pour 330 fr., vous trouverez toute la gamme de ces meubles soignés, AU BUCHERON, Ecluse 20, tél. 52.633, Neuchâtel.

Enrhumé-Prenez simplement **ASPIRINE**
BAYER
SA30664Z

Mesdames !
Lingerie de laine
Haute nouveauté
en CHEMISES et PANTALONS
Choix sans précédent
chez
GUYE-PRÊTRE
Saint-Honoré Numa Droz
Maison neuchâteloise

Beau choix de cartes de visite
au bureau du journal

Pharmacie Coopérative
GRAND'RUE 6

L'huile de foie de morue MEYER
est arrivée !

Protégez votre santé
Portez des chaussures en caoutchouc

2.90

Caoutchoucs pour dames. Pointures 36-42

Seuls les chaussures en caoutchouc

Bata

sont de fabrication suisse.

Place de la Poste NEUCHATEL

VÉHICULES A MOTEURS ET BICYCLETTES D'OCCASION
Cette rubrique paraît les mardis, jeudis et samedis

AUTOMOBILES D'OCCASION
GRAND CHOIX
Fiat 509, 508, 503, 521
Cabriolets roadster et Conduites intérieures
Ansaldo - Ceirano - Lancia - Renault
Nash - Buick - Essex - Chevrolet, etc.
Torpedos. Conduites intérieures. Commerciales
W. SEGESSEMANN & FILS
GRAND GARAGE DU PRÉBARREAU
ECLUSE NEUCHATEL TÉL. 52.638
DEMANDEZ LA LISTE D'OCCASIONS A 103

Librairie **DELACHAUX & NIESTLÉ S. A.**

Pour paraître prochainement :

PETITPIERRE, Jacques. Patrie neuchâteloise, Tome II. Superbe volume de près de 300 pages, in-4, abondamment illustré.
Prix de faveur jusqu'au 30 novembre : broché 7.50 . . . . . relié 11.—
à partir du 1er décembre : broché 11.—. . . . . relié 15.—

GABUS, Jean. Légendes neuchâteloises. Volume I : Légendes de la Béroche; 1 volume in-8, illustré 4.75
En souscriptions jusqu'à la mise en vente au prix de . . . . . 4.—
Edition de luxe, tirage numéroté . 12.—
Volume II : Légendes du Val-de-Ruz (en préparation).

STAEHELIN. La Suisse à l'époque romaine, traduction de Maurice Barbey ; 1 volume in-8, avec de nombreuses illustrations, broché . . . 30.—
relié . . . . . 35.—

SICK, J.-M. Mathilda Wrede, l'amie des prisonniers finlandais. 4me édition, avec deux portraits ; 1 vol. br. 4.50
relié 6.50

PÉLAZ, Adèle. Le petit pèlerin. Lectures, récits, poésies, pensées pour tous les jours, pour enfants de 10 à 15 ans. Un volume de 365 pages: br. 3.—
relié 4.50

*** Qu'est-ce que les groupes d'Oxford ? Un volume traduit de l'anglais . . 2.50

CHAMBERS, Osw., Tout, pour qu'Il règne. Traduit de l'anglais (My utmost for His Highest), par Frank Abauzit ; pour paraître en janvier 1936. Un volume, broché 4.50
relié . . . . . 6.—
Précieux recueil de méditations quotidiennes inspiré par les groupes d'Oxford.

LAMBOTTE, E. Astrid, reine des Belges (1905-1935), très joli volume illustré de nombreuses et excellentes photos . . . . . 2.—

Souscrivez à notre librairie dès maintenant pour ces différents ouvrages. Il vous seront envoyés sitôt parus.

ARMOIRE A GLACE
deux portes, 140 fr., divans modernes, 105 fr., fauteuils club, 115 fr., divans Louis XV 130 fr., divans turcs, 45 fr., tables de cuisine, 100 cm., 17 fr., tabourets, 2 fr. Meubles neufs. — Téléphone 52.633.
AU BUCHERON
Ecluse 20 Neuchâtel

On offre à vendre 2 à 3000 kilos
pommes de terre
A la même adresse, à vendre un
bon cheval
garanti sous tous rapports. — S'adresser à Arthur Aubert, Grand-Savagnier.

Nouvelle baisse...
des pois verts en boîtes, à 50 c. la demi-boîte, pieds de porc en gelée, 65 c. la boîte, hâchis de viande, meilleur que le corned-beef, à 50 c. la boîte, sans faute goûtez les deux derniers articles... Oeufs frais étrangers, 1 fr. 30 la dz, ainsi donc 1 fr. meilleur marché que ceux du pays ! dans les magasins Meier...

Hernie
Un bandage choisi par un spécialiste, adapté par un spécialiste, opérera l'obturation complète de l'anneau herniaire. Vous redeviendrez normal. Venez nous consulter, vous ne le regretterez pas.

Rebet
BANDAGISTE
Saint-Maurice 7 Neuchâtel

Papiers peints durables....
Utopie ? Non ! Réalité !
Vos fournisseurs ?
MEYSTRE & Cie
St-MAURICE 2 NEUCHÂTEL

Bureau américain 150.- un classeur 100 fr., une table de machine à écrire, à rideau, 70 fr., à quatre tiroirs 40 fr., un bureau ministre 130 fr., chez Meubles S. Meyer, faubourg du Lac 31, tél. 52.375, Neuchâtel.

Contre la toux
la bronchite, la coqueluche
Sirop BRONCHIA
2.75 le flacon
Pharmacie Pernet
Epancheurs 11

---

20 bicyclettes
ayant servi à la location, tous modèles : demi-ballon ; freins tambour ; touriste ; militaire; etc., sont vendues à prix très avantageux.

A. Grandjean
S. A.
Saint-Honoré 2 NEUCHATEL

DEMANDES à ACHETER

On demande à acheter d'occasion
MEUBLE POUR CLASSEMENT VERTICAL
dossiers correspondance. — Faire offres avec prix et détails à case postale No 262, à Neuchâtel.

On cherche à acheter auto
conduite intérieure
de 7 à 10 HP, modèle pas antérieur à 1930, paiement comptant. Adresser offres détaillées et prix sous chiffre M. Z. 596 au bureau de la Feuille d'avis.

Skis
deux paires d'occasion, en bon état. Longueurs : 2 m. et 2 m. 10. Faire offres avec prix à case postale 56, Neuchâtel.

On cherche à acheter quelques milliers de litres de
Neuchâtel blanc 1934
mis en bouteilles au printemps, pétillant. Paiement comptant. — Adresser offres écrites à W. H. 593 au bureau de la Feuille d'avis.

Pendant la
SEMAINE SUISSE
19 octobre au 2 novembre

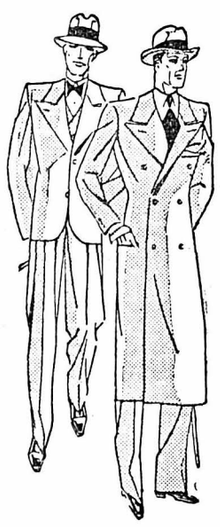

10 %
sur tous les
complets et manteaux
pour messieurs et jeunes gens

Vêtements Moine
Peseux

Propagande moscoutaire et autre

(De notre correspondant de Paris)

Le curieux spectacle que présente la vie politique en France

Les récents débats du congrès du parti radical-socialiste ont démontré une fois de plus, mais avec une évidence aveuglante cette fois-ci, que la vie politique française n'est plus une affaire entre Français, mais entre Français et ceux qui relèvent de l'Internationale bolchévique. Ce qui ressort des débats, c'est que pour le moment, le parti radical n'est pas en mesure de prendre le pouvoir, avec les socialistes et les communistes. Les trois grands partis de gauche ne parviennent pas en effet à trouver un programme économique et financier commun et, s'ils y parvenaient, il ne se trouverait vraisemblablement personne chez les radicaux pour risquer son atout à huit mois des élections législatives générales, avec la situation financière de la France telle qu'elle se présente en ce moment et avec les sombres perspectives qui s'ouvrent devant elle.

Au moment des élections, les chances de l'extrême-gauche seront plus grandes, estime Moscou. La situation générale ne sera pas améliorée, et les communistes feront tout pour qu'elle ne le soit pas. Le mécontentement public pourrait donc jouer en leur faveur. D'autre part, le gouvernement des soviets n'est pas sans savoir que le fameux accord franco-soviétique perd de plus en plus de partisans au gouvernement, à l'état-major et parmi les membres influents du centre et de la droite, qui s'étaient laissés séduire par le « mirage russe ». Les uns et les autres semblent avoir compris le danger qu'il y avait à se lier avec les apôtres du chambardement social. Personnellement, M. Laval, qui avait conclu l'accord à contre cœur, a pu juger à sa valeur la parole donnée par Moscou de ne plus s'immiscer dans les affaires intérieures françaises. De plus, il a été ulcéré par les obstacles dressés contre lui à Genève par les délégués soviétiques.

Il faut pour Moscou, l'an prochain, une victoire électorale qui donne le pouvoir aux gauches, mais un pouvoir réel; car on estime pour bien des raisons, et dans tous les milieux, que l'année 1936 sera celle du grand règlement de comptes. L'Allemagne, complètement réarmée à ce moment-là, sera en mesure de faire une guerre sans merci aux soviets. Et ceux-ci se rendent compte que, sans la France à leur côté, leur destin est dès lors réglé. Or, la résistance qui vient de se faire jour dans le peuple français contre toute guerre qui ne lui serait pas imposée, pourrait se manifester de nouveau au moment d'une expansion germanique vers l'est européen. Il s'agit pour les soviets de briser cette résistance, soit par la force, soit par la propagande. Aussi les soviets espèrent-ils mettre le grappin sur la France, aux élections prochaines.

Comment s'opère cette propagande? Un journal parisien, « L'avenir », vient de publier la liste des organisations bolchévistes en France. Elles ne sont pas moins de quarante et englobent toutes sortes d'activités, allant de la politique pure aux sports aux lettres et aux arts. Dans tous les métiers, les communistes sont groupés en cellules, elles-mêmes rattachées à diverses fédérations. Il faut ajouter à ces cellules les organismes comme les Sans Dieu, le Secours rouge international, le Secours ouvrier international, les amis de l'U. R. S. S., la C. G. T. U., les groupements paysans, marins et ouvriers, l'enseignement primaire, secondaire et universitaire et les confédérations culturelles diverses. Parmi ces quarante organisations (dont la liste, extrêmement intéressante, est trop longue pour être publiée ici), il n'est pas sans intérêt de souligner que la moitié sont des organisations composées uniquement d'étrangers vivant en France : réfugiés polonais, roumains, yougoslaves, bessarabiens, italiens.

Ces organisations ont leur journal, ou leur bulletin. Le parti communiste français possède une importante maison d'édition et publie plus de cinquante quotidiens, hebdomadaires, périodiques, sans compter les innombrables feuilles d'usines et de cellules, les tracts distribués à foison dans les milieux les plus divers, et les ouvrages de doctrine et de propagande destinés aux intellectuels. On se demandera tout de suite: « D'où vient l'argent ? » « L'Avenir » le dit très justement : « Comment voudrait-on que cette formidable organisation, et celle des instruments directs, à caractère international du bolchévisme en France, avec toutes leurs manifestations continuelles par la parole et par l'écrit pussent être payées par les seules cotisations d'un parti qui, de l'aveu même des dirigeants moscoutaires, compte tout juste 250,000 adhérents, tous de condition modeste ? » L'activité même du communisme français est, à elle seule, la preuve flagrante qu'il est subventionné de l'étranger. »

On s'en doutait, mais la mise au point de « L'Avenir » fera sans doute réfléchir les membres du gouvernement.

A. G.

Découvertes archéologiques à Rheinfelden

RHEINFELDEN, 29. — Au cours des fouilles exécutées sur l'emplacement de l'ancienne ville romaine d'Augusta-Rauracorum, on a mis à jour, devant le temple situé près du grand forum, les fondements d'un grand autel et des restes de plaques de marbre de pierre calcaire, des têtes de colonnes, etc. Une plaque de marbre épaisse représente un aigle aux ailes déployées tenant dans ses griffes un faisceau d'éclairs. L'aigle est entouré d'une couronne de chêne. Il s'agit, sans doute, de l'autel principal de la ville romaine, consacré à Jupiter.

ECHOS

Un journaliste anglais qui revient du Japon insiste beaucoup dans son reportage sur le goût musical des fils du Soleil Levant qui s'est développé avec une incroyable rapidité pendant les dernières années.

La vente des disques de phonographe a notamment décuplé depuis 1925 et 80 pour cent de ces disques sont des enregistrements de musique classique. Bach, Beethoven, Brahms et Mozart sont les favoris des mélomanes nippons, qui dédaignent ouvertement le jazz et l'opérette.

Pourtant, ce que l'on déteste le plus, à Tokio, ce ne sont pas les airs américains, c'est... « Madame Butterfly ». Il est vrai qu'il ne s'agit pas là de préférence musicale, mais de susceptibilité nationale...

*

* Un appartement meublé par Skrabal, c'est un cadre solide autour de la vie conjugale.

*

Une récente statistique française vient d'établir le classement des villes du vaste monde selon leur degré d'altitude.

Voici une liste : Bogota à 2570 mètres ; Quito 2800 m. ; Lhana dans le Thibet, 3549 m. ; La Paz, 3600 m. ; enfin, Addis-Abeba, avec 3227 mètres.

Par contre, Madrid n'est qu'à 645 mètres ; Berne à 555 ; Berlin à 48 ; Londres à 45 ; Paris à 30.

Quant à Copenhague, Athènes et la Haye, elles sont considérées comme se trouvant exactement au niveau de la mer.

A Kussnacht

Une croix de pierre sera érigée sur l'emplacement où mourut la reine Astrid

LUCERNE, 29. — Une entente est intervenue entre M. von Moos, consul de Belgique à Lucerne, représentant la maison royale de Belgique, et deux propriétaires de terrain à Kussnacht. Une bande de terrain de sept mètres de large et de dix mètres de long, bordant la route jusqu'au lac, devient propriété de la maison royale. Elle y fera ériger une croix de pierre, entourée d'un mur et d'une chaîne. Elle fera ériger une chapelle de l'autre côté de la route. Le travail sera terminé en six mois.

Extrait de la Feuille officielle

— 19 octobre : Sursis concordataire accordé à M. André Dumont, horticulteur-paysagiste, aux Draizes sur Neuchâtel. Délai pour les productions : 15 novembre 1935. Assemblée des créanciers : 4 décembre 1935.

— 23 octobre : Contrat de mariage entre les époux Frédéric-Albert Grob, parqueteur, et Emma Grob née Studer, tous deux domiciliés à Neuchâtel.

— 22 octobre : Contrat de mariage entre les époux Joseph Torti, entrepreneur, et Esther Torti née Croci-Torti, tous deux domiciliés à Neuchâtel.

— 22 octobre : L'autorité tutélaire du district de la Chaux-de-Fonds a prononcé l'interdiction de Mme veuve Louise Vuille née Christen, à la Sagne, et désigné en qualité de tuteur M. Numa Grospierre, au dit lieu.

— 22 octobre : Séparation de biens ensuite de faillite et de la délivrance d'actes de défaut de biens, entre les époux René Schmitt, bijoutier, et Marcelle Schmitt née Schweingruber, tous deux domiciliés à la Chaux-de-Fonds.

Extrait de la Feuille officielle suisse du commerce

— 17 octobre : La raison Georges Rufener, épicerie, la Chaux-de-Fonds, est radiée ensuite de renonciation du titulaire. La suite des affaires est reprise par la nouvelle raison Henri Rufener, dont le chef est Henri-Georges Rufener, à la Chaux-de-Fonds.

— 22 octobre : La société anonyme Montres Thémis S. A., achat et vente d'horlogerie, à la Chaux-de-Fonds, est radiée d'office.

— 23 octobre : La raison Charles Kropf, épicerie-mercerie, aux Hauts-Geneveys, est radiée ensuite du transfert de son siège commercial à Corcelles.

Emissions radiophoniques

de jeudi

(Extrait du journal « Le Radio »)

SOTTENS : 12 h. 29, Heure de l'Observatoire de Neuchâtel. 12 h. 30, Informations. 12 h. 40, Disques. 13 h., Le billet de midi. 13 h. 03, Disques. 16 h. 29, Signal de l'heure. 16 h. 30, Concerto pour piano et orchestre de Saint-Saëns. 16 h. 50, Récital de piano. 17 h. 20, Musique de danse. 18 h., Pour Madame. 18 h. 25, Chansons populaires. 19 h., Chronique des livres nouveaux. 19 h. 20, Une sonate de Beethoven. 19 h. 40, Causerie sur les vendanges 1935. 19 h. 59, Prévisions météorologiques. 20 h., Musique populaire par l'O. R. S. R. 21 h. 15, Informations. 21 h. 25, Soirée de chansons. 22 h. 29, Prévisions météorologiques. 22 h. 30, Musique de danse.

Télédiffusion : 11 h. (Toulouse, Bordeaux), Concert symphonique. 12 h., Concert d'orchestre. 14 h. (Lyon la Doua), Concert. 14 h. 30, Pour Madame. 16 h., (Francfort), Concert. 23 h. (Vienne), Concert varié. 23 h. 45, Musique de danse.

MUNSTER : 12 h. et 12 h. 40, Concert par l'O. R. S. A. 16 h., Thé dansant. 16 h. 30, Programme de Sottens. 18 h., Causerie. 18 h. 10, Disques. 18 h. 30, Conférence. 19 h. 05, Les travaux de la S. d. N. 19 h. 25, Compositeurs bâlois. 19 h. 40, Contes. 20 h., Oeuvres de compositeurs bâlois. 20 h. 20, Scènes gaies. 21 h. 10, Oeuvres de compositeurs bâlois. 21 h. 45, Pour les Suisses à l'étranger.

Télédiffusion : 13 h. 25 (Vienne), Concert d'orchestre. 14 h., « Rigoletto », opéra de Verdi (4me acte). 15 h. 15 (Francfort), Pour les enfants. 22 h. 30 (Vienne), Concert varié. 23 h. 45, Musique de danse.

MONTE-CENERI : 12 h., 12 h. 33 et 13 h. 15, Disques. 16 h. 30, Programme de Sottens. 19 h., Chansonnettes. 19 h. 30, Romances italiennes. 20 h., Retr. d'une station suisse.

Télédiffusion (Programme européen pour Neuchâtel) : 12 h. (Bordeaux), Concert d'orchestre. 13 h. 15 (Paris P. T. T.), Concert d'orchestre. 15 h. 30 (Lyon la Doua), Disques. 16 h. 30, Pour les malades. 17 h., Pour les enfants. 18 h. 10 (Lille), Conférence. 18 h. 30 (Marseille), Musique de chambre. 20 h. 30 (Lyon la Doua), Disques. 20 h. 50 (Turin), Concert. 21 h. 30 (Paris P. T. T.), « Florabella », opérette de Cuvillier. 23 h. 45 (Lyon la Doua), Musique de danse.

RADIO-PARIS : 10 h., Causerie sur l'enfant. 12 h. 30, Causerie agricole. 12 h. 45, Causerie protestante. 13 h. 15, Musique symphonique. 15 h., Les plus belles pages de « La comédie humaine », de Balzac. 15 h. 30, Disques. 16 h. 30, Contes. 16 h. 50, Causerie. 17 h., Concert. 18 h., Matinée classique. 19 h. 35, Causerie médicale sur le cancer. 20 h., Disques. 20 h. 30, Lectures littéraires. 21 h., Comédies. 21 h. 45, Concert d'orchestre. 23 h. 45, Musique de danse.

BUDAPEST : 19 h. 10, Célébration de l'anniversaire de Victor Hugo.

VIENNE : 19 h. 30, Concert symphonique.

OSLO : 20 h., Concert symphonique.

STUTTGART : 20 h. 10, Airs d'opérettes.

FRANCFORT : 20 h. 10, Concert Max Reger. 23 h., Musique de chambre.

BUCAREST : 20 h. 15, Concert symphonique.

ROME, NAPLES, BARI, MILAN II, TURIN II : 20 h. 50 : « Le Mariage secret », mélodrame de Cimarosa.

PROGRAMME NATIONAL ANGLAIS : 21 h., Concert symphonique.

POSTE PARISIEN : 21 h. 25, Gala de la Semaine radiophonique.

PARIS P. T. T. : 21 h. 30, « Florabella », opérette de Cuvillier.

RENNES-BRETAGNE : 21 h. 30, Soirée théâtrale.

BORDEAUX P. T. T. : 21 h. 30, Festival de musique russe.

BRUXELLES (émission française) : 21 h. 30, « Jules César », adaptation de Théo Fleischmann, musique de Franz André.

VARSOVIE : 22 h., Musique de chambre.

HILVERSUM : 22 h. 10, Concert retr. du Concertgebouw, Amsterdam.

RADIO-LUXEMBOURG : 22 h. 35, Le Quintette instrumental de Paris.

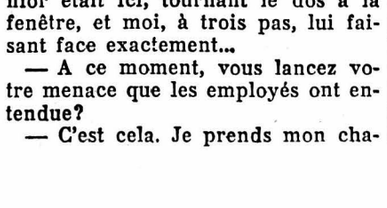

Communiqués

Au seuil de la misère à Neuchâtel

L'hiver qui s'approche est si chargé d'angoisse, et déjà tant de misères sont connues à Neuchâtel — sans compter celles qui se cachent — que l'on en vient à se demander ce qu'il convient de faire.

On comprendra dès lors le relief particulier que prend, dans les circonstances actuelles, la conférence que donnera vendredi soir, à la Salle des conférences, Madame la directrice du Service social qui, sous le titre « au seuil de la misère à Neuchâtel », parlera de ses expériences personnelles et brossera, de la détresse de certains ménages de notre ville un tableau saisissant et auquel on aimerait que soient sensibles tous les gens de cœur. Au seuil de la « semaine du kilo », cette conférence engagera, nous en sommes certains, beaucoup sinon tous les Neuchâtelois à faire un geste qui devient nécessaire.

La Pouponnière neuchâteloise

voit venir l'hiver avec appréhension. Où va-t-elle trouver les 5000 francs nécessaires à l'achat du combustible, qui permettra aux 70 bébés qu'elle abrite, d'affronter les rigueurs du climat des Brenets ? Une fois de plus, elle fait appel à la générosité de ses amis et ses jeunes infirmières vont parcourir le canton, en offrant les charmantes papeteries ornées de vignettes qui sont devenues populaires.

Nous sommes persuadés qu'elles rencontreront partout un accueil bienveillant. La Pouponnière rend de si grands services que chacun sera heureux de lui témoigner son intérêt.

Carnet du jour

Salle des conférences : 20 h., 1er concert d'abonnement.

CINÉMAS

Palace : Mascarade.
Théâtre : Maskerade.
Caméo : Une vie trépidante.
Chez Bernard : La dernière Rumba.
Apollo : L'auberge du petit dragon.

Bulletin à découper

pour les personnes ne recevant pas encore le journal

Je déclare souscrire à un abonnement à la

Feuille d'avis de Neuchâtel jusqu'au 31 décembre

pour

Fr. 2.60

somme que je verse à votre compte de chèques postaux IV 178, ou que veuillez prendre en remboursement.

Nom : .....

Prénom : .....

.....

Adresse : .....

.....

.....

(Très lisible)

Adresser le présent bulletin dans une enveloppe non fermée, affranchie de 5 c. à

l'Administration de la «Feuille d'avis de Neuchâtel» 1, rue du Temple-Neuf

DRAMES OUBLIÉS...

Vingt ans après, on retrouve l'épave du « Lusitania »

Cette fois, la nouvelle semble sûre : une dépêche de Londres affirme que l'épave du « Lusitania » est définitivement repérée, et que les observations du scaphandrier constituent de véritables preuves que l'on ne se trompe pas sur l'identité de l'épave.

Le nom du « Lusitania » évoque une telle tragédie que cette découverte, même vingt ans après le naufrage, ne peut manquer de ranimer, de par le monde entier, une vive émotion.

C'est le 7 mai 1915, on le sait, que le « Lusitania » fut torpillé par le sous-marin allemand « U-20 ». Paquebot de 32,500 tonnes, orgueil de la compagnie anglaise Cunard Line, le « Lusitania » faisait route d'Amérique vers l'Europe. Il avait, à New-York, pris à son bord 2000 passagers et ses cales recelaient un véritable trésor : des pièces d'or représentant une valeur de 150 millions de dollars, 50 millions de dollars en lingots, des sachets contenant des diamants à l'adresse des grandes tailleries d'Anvers, les deux cassettes à bijoux d'un maharadjah — perles et pierres précieuses — et, pour une grande part, la fortune personnelle des passagers dont nombre étaient des multimillionnaires connus d'outre-Atlantique.

Entre autres joyaux, il faut même citer le fameux « Lalique », diamant de 80 carats, propriété de la femme d'un des rois de l'industrie américaine, l'une des pierres les plus célèbres par son éclat et la pureté de son eau. Au total, des richesses représentant selon les estimations, de 2 à 5 millions de livres sterling !

Mais ce furent surtout les circonstances mêmes du naufrage qui provoquèrent des commentaires passionnés. L'Allemagne ne prétendit-elle pas, tout d'abord, avoir ignoré que sa torpille avait frappé un navire à passagers ? Qu'elle croyait, au contraire, avoir détruit un bateau porteur d'armes et de munitions destinées aux Alliés ? Et l'indignation alors soulevée en Amérique du Nord fut, on peut le dire, une des raisons qui décidèrent les Etats-Unis à entrer en guerre aux côtés des Alliés.

Il fallut que fût ensuite publié le rapport du commandant du sous-marin torpilleur, le kapitanleutnant Schwieger, pour que l'on sût, formellement, que l'officiers n'avait, à aucun moment, ignoré la qualité de sa victime.

« Droit devant, écrit-il, en effet apparaissent les deux mâts et les quatre cheminées d'un vapeur qui est reconnu comme étant un vapeur à passagers (passager dampfer). »

Depuis l'armistice, on avait tenté à diverses reprises de retrouver l'épave, sinon pour la renflouer, du moins pour en extraire les richesses. L'« Artiglio » lui-même, qui s'illustra par ses travaux sur l'épave de l'« Egypt » avait, l'an dernier, risqué sa chance. Sans succès.

C'est une entreprise anglaise qui devait retrouver l'épave du transatlantique anglais. Depuis des mois, on le sait, un petit bâtiment spécialement aménagé pour les sondages et renflouages en eau profonde, l'« Ophir », battait la vague autour du point approximatif du naufrage quelque part au S.-E. de l'Irlande, à peu près entre Seven Heads et Old Kinsale Head.

Et, lundi, enfin, les recherches de l'équipage aboutissaient : le scaphandrier James Jarrett explorait le fond dans son appareil spécial, « l'homme d'acier », à 90 mètres au-dessous de la surface. Par le câble téléphonique, il signale à son assistant, E.-W. Pope : « Il fait sombre, donnez-moi encore un peu de feu. » Un grain à ce moment bouche l'horizon. Le capitaine Russel, qui commande l'expédition de l'« Ophir », voulut interrompre les travaux par crainte de l'orage. Alors James Jarrett appela de nouveau :

— Je suis sur l'épave, disait-il. Je vois ses rivets. Ils ont au moins deux pouces d'épaisseur...

Il fallait remonter le plongeur. Mais il ne restait plus le moindre doute dans l'esprit du capitaine Russell : aucun autre navire coulé dans les parages n'était assez important pour posséder des rivets de cette taille...

Et l'expert du bord M. Fitzpatrice partage sa conviction.

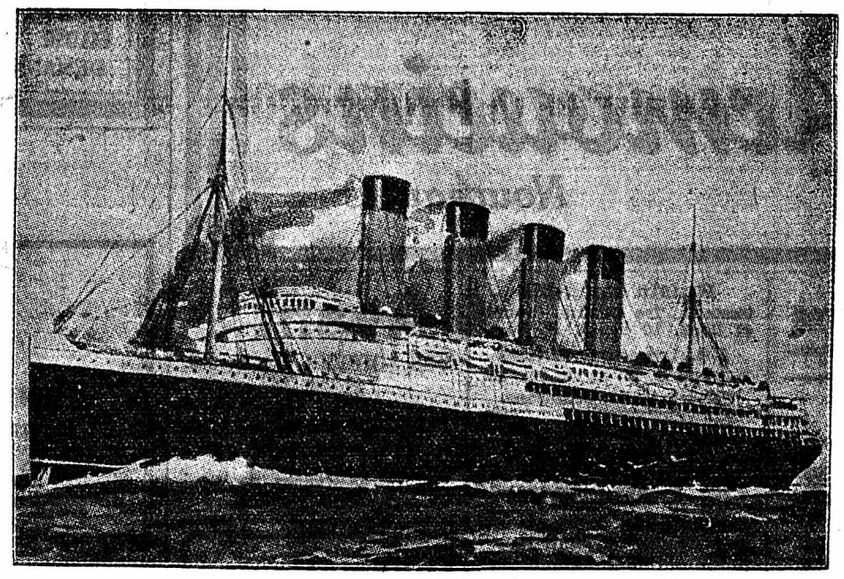

Le « Lusitania », torpillé le 5 mai 1915 par un sous-marin allemand

Feuilleton de la « Feuille d'avis de Neuchâtel »

Le tour du monde en... un jour

GRAND ROMAN D'AVENTURES ET D'AMOUR

par 57

Maurice Boué et Edouard Aujay

Sur quoi, le coroner indiqua que l'audience serait reprise huit jours plus tard pour donner à la police le temps de poursuivre ses recherches.

* * *

Et l'enquête continua, menée de concert par Kindersley et Mew, son subordonné, bien résolus, l'un et l'autre, à triompher dans cette affaire mystérieuse.

Le jour même, ils revinrent dans le cabinet de Gold junior. Mais si, publiquement, Kindersley exposait sa conviction en la culpabilité de Georges de Martel, il en allait tout autrement de Mew. Celui-ci, qui se gardait bien de contredire son chef, n'en pensait pas moins que le Français était innocent.

Certes, il était difficile de trouver des arguments en faveur de cette thèse, et le meilleur qu'on eût pu opposer à Kindersley était simplement négatif : il n'avait pas de preuve. Tous les deux dans l'espoir de découvrir le fil d'Ariane qui les mènerait à la confirmation de leur opinion, rivalisèrent d'ardeur.

— Mon cher Mew, avait dit Kindersley, nous allons reprendre nos investigations comme si nous ne savions rien.

— Et en réalité, nous ne savons rien, déclara Mew.

L'inspecteur chef haussa les épaules.

— « You stupid » ! Vous êtes aussi entêté que les gentlemen dont parle la Bible et dont les jurés de ce matin sont certainement les descendants directs : vous avez des yeux et vous ne voyez pas...

— Mais j'ai des oreilles et j'entends, chef... Il n'est pas possible que ce sympathique garçon de Français soit l'assassin. Avez-vous entendu de quel ton il l'a affirmé à l'enquête du coroner ?

Kindersley considéra son adjoint avec stupeur.

— Depuis combien de temps êtes-vous à Scotland Yard ?

— Treize ans, le mois prochain.

— Je ne m'étonne plus, alors, que vous ne soyez même pas brigadier... Mais c'est bien... travaillons.

Ils travaillèrent, c'est-à-dire qu'ils examinèrent pouce par pouce le parquet, les murs, le plafond. Il n'y avait nulle trappe, nulle fissure, nul creux qui eût pu déceler le passage d'un homme. En dehors de la porte et des fenêtres, il n'y avait décidément aucun autre passage qui conduisît dans le cabinet de Gold junior.

— Nous voici tout à fait rassurés de ce côté, déclara Kindersley. Mais, comme il ne faut rien laisser au hasard, nous ferons l'épreuve contraire. Nous visiterons les murs des maisons voisines qui sont mitoyens avec ceux-ci, le mur du salon de la maison d'habitation, le plafond de la cave, si celle-ci vient jusqu'au-dessous de cette pièce et le plancher de la pièce qui est au-dessus de celle-ci.

Ainsi firent-ils, mais sans plus de résultat. Leurs sondages, si méticuleux fussent-ils, s'avérèrent absolument inutiles. Toutes les parois du bureau de Jack Gold étaient absolument étanches.

Lorsqu'ils eurent ensuite examiné un à un les barreaux des fenêtres, tous d'une solidité à toute épreuve et solidement encastrés dans leurs scellements, la nuit était venue, sans qu'ils eussent rien découvert.

— Pour demain, déclara Kindersley, nous aurons deux opérations : le matin, nous demanderons au coroner de venir lever les scellés afin que l'examen des papiers du défunt puisse être fait. L'après-midi, nous ferons avec tous les témoins, une reconstitution du crime.

— Est-ce bien nécessaire, chef ? Je crois que...

— Rien n'est inutile, Mew. Rien.

Sur le premier point, au moins, Kindersley dut avouer qu'il s'était trompé. Tous les documents contenus dans les tiroirs de Jack furent soigneusement triés. Aucun d'eux n'apporta la moindre lumière sur les causes de la mort de leur défunt propriétaire.

Dès le début de l'après-midi, en présence du coroner qui avait tenu à assister à ce devoir de justice et de tous les témoins, les policiers procédèrent à la reconstitution du crime.

Kindersley annonça qu'il tiendrait dans cette parodie le rôle de la victime. On se transporta dans le bureau des employés.

— Monsieur de Martel entre, dit le détective. Quelle allure a-t-il ?

Les employés sont unanimes pour déclarer que le Français paraissait très calme.

— Jack Gold se présente à vous et vous conduit dans son bureau.

— Plus précisément, répond Martel, il m'indique le chemin d'un geste de la main.

— Et il vous suit ?

— Parfaitement.

Kindersley, qui traduit tout selon l'idée que Martel est coupable, alors pensa : « Naturellement. La victime craignait déjà un mauvais coup et obligea son visiteur à passer le premier... de crainte d'être attaquée dans le dos ! »

— Vous voici donc dans le cabinet de travail. Où se trouve le défunt ?

— Assis dans ce fauteuil. Et moi dans celui-ci.

— La conversation commence ?...

— Immédiatement.

— Peut-être pourriez-vous maintenant, nous en dire le sujet ? insinue Kindersley.

Mais la réponse de Martel fut nette.

— Monsieur, j'ai décidé, une fois pour toutes, de ne pas rendre public le motif de ma visite à la malheureuse victime. Pourquoi me tracasser sans cesse à ce sujet?

Kindersley n'insista pas. Cette attitude du témoin était on ne peut plus favorable à la thèse de sa culpabilité. Quant à Mew, qui, un instant avait espéré que Martel consentirait enfin à livrer son secret, il regretta, une fois de plus, que le Français fût si obstiné.

— Soit, dit alors Kindersley... La conversation prend fin. Vous vous levez?

— Nous étions l'un et l'autre debout depuis un moment. Gold junior était ici, tournant le dos à la fenêtre, et moi, à trois pas, lui faisant face exactement...

— A ce moment, vous lancez votre menace que les employés ont entendue?

— C'est cela. Je prends mon chapeau qui était posé sur le bureau, je me retire, j'ouvre la porte, je sors, je referme la porte. Et Gold junior était toujours debout, à la même place.

— Nous allons voir... Mew mettez-vous ici... Et nous, sortons, Vous voici dans le couloir...

— J'entends l'appel de détresse : « Help ! » Puis, aussitôt après, le coup de feu... J'hésite un instant sur le parti à prendre... Je fais demi-tour...

Kindersley demanda alors aux employés d'accourir... Ils arrivèrent vivement.

Martel, sans qu'il fût besoin de plus d'indications, mime la fin de la scène, ouvre la porte, entre dans le bureau.

Mew est étendu à la place qu'occupait le corps de Jack Gold.

— Est-ce bien ainsi ? demanda le policier à tous les témoins.

Tous, y compris Martel, furent unanimes à reconnaître que les événements, en effet, s'étaient déroulés exactement de cette manière.

— Eh bien, conclut le détective, je constate que si les choses se sont passées ainsi, il s'est écoulé exactement treize secondes entre le moment où l'on a entendu votre adieu menaçant et le moment où vous êtes rentré dans ce cabinet.

— Je n'y contredis point, déclara Martel.

— Ce qui confirme qu'en ce cours

Fenêtres étanches grâce au Superhermit

Voir à l'Exposition officielle suisse pour la défense aérienne et passive (du 14 au 24 novembre, au Collège de la Promenade.

Empêche tout courant d'air de manière radicale. Garantie 10 ans. Economie de chauffage jusqu'à 35 % avec hausse de température 4 à 6° C. 100,000 mètres de Superhermit posés en Suisse.

SUPERHERMIT, Neuchâtel, W. Trost, Fbg. de l'Hôpital 41, Tél. 51.376

L'apparence... et le reste

L'apparence c'est beaucoup ! Un beau tissu, une teinte chaude, seyante au visage, une ligne qui avantage, toutes les qualités que l'œil jauge et apprécie rapidement, un manteau Excelsior les possède par tradition.

Mais le reste, c'est aussi quelque chose qui compte, dans un manteau surtout. Une doublure de soie bien assortie, mise en valeur par les arabesques des piqûres, des manches qui glissent, un double face qui n'est pas simplement un envers, ce sont les résultats de la technique nouvelle, qui font d'un manteau Excelsior un modèle d'harmonie et de finition.

Et que vous l'endossiez devant quelqu'un, quiconque se dira convaincu : Quel beau manteau ! Attention donc : Recherchez l'apparence... mais le reste aussi !
Vous pouvez facilement vous offrir un de ces manteaux, nos prix actuels conviennent à tout le monde.

Il faut voir nos manteaux pour apprécier leur chic, et pour réaliser combien ils sont avantageux aux prix de

49.- 55.- 65.- 75.- 95.-

EXCELSIOR 2 GRAND'RUE 2 (ANGLE RUE DE L'HÔPITAL) M. Dreyfus
Vêtements élégants pour hommes

ÉCOLE DE PIANO
Adolphe VEUVE

13, rue Pourtalès - Tél. 52.551 - Neuchâtel

Tous les degrés

Prix des leçons adaptés aux circonstances actuelles

Salle du Foyer populaire

Maison du garage Patthey

Rue du Seyon 36 — NEUCHATEL

L'Association des Amis du Jeune homme, d'entente avec le comité du Foyer populaire, adresse un pressant appel aux jeunes gens de n'importe quelle nationalité ou confession, et tout particulièrement aux orphelins, pour les inviter à profiter, pendant la saison d'hiver, de la salle du Foyer populaire. Des jeux et de la lecture sont à leur disposition.

Ouverture le 1er novembre prochain, de 10 h. du matin à 22 h.

Pour le véritable connaisseur du

TAPIS PERSAN

la qualité passe avant le prix, mais en visitant notre choix, vous trouverez la qualité, le bas prix et le maximum de garantie.

Mme A. Burgi Orangerie 8 Angle jardin anglais

Université de Neuchâtel

Faculté des Lettres

Cours de M. Alfred LOMBARD
Professeur ordinaire de littérature française

Etudes
sur
Les romanciers d'aujourd'hui

Tous les vendredis de 17 à 18 heures, à l'Aula
Première leçon : vendredi 1er novembre.

On s'inscrit au secrétariat de l'Université

Prix du cours pour les auditeurs non-immatriculés : Fr. 8.40
P 3463 N

GARAGE DE LA PROMENADE

Charles-A. ROBERT - Neuchâtel

AUTO-LOCATION

avec assurances de location

236 Usego

En ville comme à la campagne, la même qualité et le même prix, dans un grand magasin, comme dans un petit. On est toujours bien servi avec les produits USEGO

bon et bon marché

SA3131B

Pour tous transports et déménagements

suisses et étrangers, adressez-vous à

ED. VON ARX

NEUCHATEL - Tél. 52.985

VASTES ENTREPOTS ET GARDE-MEUBLES

SALLE DES CONFÉRENCES

VENDREDI 1er NOVEMBRE, à 20 h. 15

Causerie publique et gratuite

Au seuil de la misère à Neuchâtel

par Mme la Directrice du Service social et du Réfectoire des chômeurs

LUNDI 4, MARDI 5, MERCREDI 6 NOVEMBRE

Semaine du kilo

Prière de consulter les affiches

CHAPEAUX DE DAMES

Grand choix et prix

Très bon marché

12.- 10.50 8.50 5.25 3.50

Jules BLOCH Neuchâtel

Une chambre à coucher pour fr. 495.—

se composant de: une armoire à glace, un lavabo marbre et glace, table de nuit dessus marbre, deux lits complets, matelas bon crin, duvet et coussins, à enlever chez Meubles S. Meyer, faubourg du Lac 31, tél. 52.375, Neuchâtel.

Spécialité de saison
Le vin du Dr Laurent donne des forces
Prix du flacon : Fr. 3.50
PHARMACIE
F. Tripet
Seyon 4 - Neuchâtel
Téléphone 51.144

OCCASIONS

A vendre un grand lit deux places, remis à neuf, deux lavabos, deux divans, un gramophone, deux tables, deux pendules anciennes, un fauteuil empire, deux étagères, une couleuse. A. Portmann, hôtel du Vignoble, Peseux, 1er, le soir après 6 heures.

La salle du Cercle de l'Union

Faubourg du Lac 33, NEUCHATEL

est offerte aux sociétés, pour soirées, conférences, récitals, etc.

Pour location, prière de s'adresser au comité du Cercle de l'Union.

Patinoire de Neuchâtel

Ouverture de la saison 1935-36

Samedi 2 novembre 1935, à 9 h. du matin

Vente des abonnements : 31 octobre et 1er novembre, de 16 à 19 heures, au Bureau officiel de renseignements, Place Numa-Droz et dès l'ouverture à la caisse de la patinoire.

GROUPE DE SKI
de la Section neuchâteloise du C.A.S.

Cours de ski

Instructeur : M. Ch. MULLER, instructeur suisse de ski
CE COURS COMPRENDRA DIX LEÇONS :
CINQ LEÇONS SUR ÉCORCE DE TAN, AU MANÈGE DE COLOMBIER, ET CINQ LEÇONS SUR NEIGE

Première leçon : Vendredi 15 novembre, à 20 h. 15, au Manège de Colombier

Le cours est mixte et peut être suivi par des personnes ne faisant pas partie du Club alpin.

Inscriptions et renseignements auprès de M. Ed. Claire, Hôpital 14. — Prix du cours : Fr. 10.—.

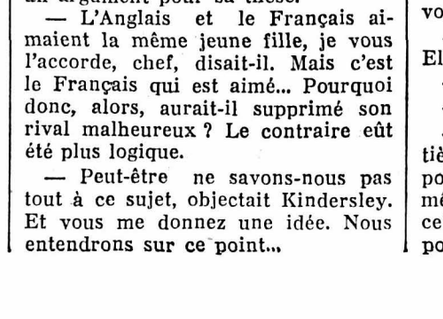

Souviens-toi ma fille ! pour briller toujours du "Jex" !

...du JEX qui fait resplendir notre aluminium sans le rayer. Et c'est économique car

JEX ne rouille pas

si après rinçage on le garde dans un verre d'eau *très savonneuse.*

TAMPONS JEX

La boîte de 4 gros tampons 65 centimes

espace de temps, il était impossible à quiconque d'entrer ici, par n'importe quelle issue, à supposer qu'il en existât une, de tuer et de disparaître.

Mew approuva :

— C'est tout à fait logique.

Radieux, Kindersley exposa la conclusion de sa démonstration.

— Il n'y a donc pas de solution intermédiaire : Jack Gold a été tué et le criminel ne peut être que l'homme qui se trouvait dans la pièce avant le meurtre et que l'on retrouve dans la pièce aussitôt après...

X

Le mystère s'épaissit

Pour tous ceux qui avaient assisté à la reconstitution du crime, il ne faisait aucun doute que l'arrestation de Martel fût imminente.

Kindersley, pourtant, différa encore cette mesure, car, malgré tout, son collègue Mew réussissait à lui insuffler quelque hésitation.

— Chef, lui disait-il, je n'ai pas cessé d'examiner le Français pendant cette confrontation. Eh bien, je vous l'affirme, c'était le plus calme de nous tous.

— Il doit cela à sa profession, sans doute, répliqua Kindersley. Voyez avec quelle tranquille audace, il s'est embarqué pour faire le tour du monde !

— En tout cas, son attitude paraissait être plutôt celle d'un innocent que d'un coupable. Si vous aviez vu comme il était pendant que vous l'interrogiez !

— Et moi, je vous dis, cher Mew candide comme un débutant, que ce Français a assassiné Gold junior. Je vous l'ai, je l'espère, démontré.

Mew, en guise de réponse, hochait la tête. S'il n'en voulait point faire l'aveu public, il devait convenir à part lui que le raisonnement de Kindersley était édifiant, en dépit de sa conviction personnelle.

Durant les deux jours qui suivirent, les policiers continuèrent leur enquête, afin de tenter d'apprendre quel désaccord intime séparait la victime de Georges de Martel. Et ils surent bientôt, ce qui était de notoriété publique, qu'ils étaient rivaux d'amour et que la rivalité sportive qui les avait fait s'affronter tout récemment n'était que la conséquence de l'autre.

Mew trouva dans cette découverte un argument pour sa thèse.

— L'Anglais et le Français aimaient la même jeune fille, je vous l'accorde, chef, disait-il. Mais c'est le Français qui est aimé... Pourquoi donc, alors, aurait-il supprimé son rival malheureux ? Le contraire eût été plus logique.

— Peut-être ne savons-nous pas tout à ce sujet, objectait Kindersley. Et vous me donnez une idée. Nous entendrons sur ce point...

— Pas la jeune fille, je suppose ?

— Son père d'abord. Et elle ensuite, s'il le faut.

A Park Road, les complications engendrées par la mort de Jack Gold avaient consterné toute la famille Desrochers.

On n'avait pu longtemps cacher aux deux femmes les développements inattendus pris par cette affaire. Ellen en était fort affectée et se rendait responsable de tous les tracas qui assaillaient son fiancé.

Celui-ci, qui se faisait de son innocence une cuirasse d'airain, acceptait beaucoup plus philosophiquement ses tribulations.

— Georges, disait la jeune fille, pourquoi ne voulez-vous pas avouer le but de votre visite à Jack ? Les journaux insistent sur ce point mystérieux et l'on dit que votre situation s'éclaircirait beaucoup si vous consentiez à sortir de votre réserve.

— Ellen, je ne le puis pas.

— Dites-moi, au moins, à moi qui vous aime...

— A vous moins qu'à quiconque, Ellen chérie...

— Mais on peut tout soupçonner...

— Et vous ?

— Moi ? J'ai une foi absolue, entière en vous, mon Georges. Mais les policiers, les jurés, n'ont point les mêmes raisons de vous accorder cette confiance aveugle ! Georges, pour l'amour de moi... parlez !

— Plus tard... Je verrai... peut-être, ma chérie...

Eric Desrochers dut répondre aux questions des détectives. Fidèle à la promesse qu'il avait faite à Martel, il ne dit pas ce qu'il savait de la visite mystérieuse de son futur gendre à Gold junior. Il était, du reste, persuadé que Martel sortirait indemne de cette mauvaise passe.

— Aujourd'hui comme hier, dit-il, je donne toute ma confiance à ce jeune homme. Et dès que votre enquête sera terminée, le mariage de ces deux enfants aura lieu. N'est-ce pas la plus belle réponse que je puisse faire aux accusations qui accablent Monsieur de Martel.

Kindersley eut un geste qui pouvait signifier à la fois : « Libre à vous ! » et « Nous verrons bien !... » Mais, résolu à pousser ses avantages et à pouvoir se présenter à la prochaine audience du coroner avec des certitudes, le policier harcela Georges de Martel.

L'ayant convoqué à son bureau de Scotland Yard, il lui posa de nouvelles questions dans l'espoir de produire une « fissure » dans ce qu'il appelait le système de défense de son « coupable ».

— Je vous ai fait venir, Monsieur, lui dit-il, afin de vous demander de nous aider à découvrir le criminel.

— Je vous l'ai déjà dit, Monsieur, répondit Martel, je suis tout à la disposition de la justice... Malheureusement, je lui ai appris tout ce que ja savais, c'est-à-dire peu de chose...

— Cependant... depuis quatre jours que le meurtre a été commis, vous avez dû songer à cette pénible affaire ?

— Certes, et je vous avoue que je donnerais gros pour en être débarrassé.

— Eh bien, vos réflexions... Voyons, vous êtes un homme intelligent... Vous ne manquez pas de jugement... Vous avez dû vous former une opinion ?

— Une opinion ?

— Sur le crime et le criminel ?

— Précisément; j'ai tenté, moi aussi, de découvrir qui aurait pu tuer Jack Gold, dans les circonstances que nous connaissons... et je n'ai rien trouvé. Ce drame, je vous le répète, demeure absolument incompréhensible pour moi!

— Et l'arme du crime ? Ceci aussi est un mystère pour tous... Un fait est acquis : quand les employés ont pénétré à votre suite dans le cabinet de travail du défunt, cette arme n'y était plus.

— Je ne l'ai pas remarquée, précisa Martel.

— Mais, continua Kindersley sans relever l'interruption, personne n'est sorti de la maison. Personne... Sauf vous.

— Ne devais-je pas me préoccuper de trouver un médecin ? Ne fallait-il donc rien tenter pour sauver ce moribond ? Est-ce que le fait de m'être offert pour chercher du secours, pour un homme que je n'aimais pas, va se retourner contre moi ? Il est probable que si j'avais été le criminel, Monsieur, je ne serais pas sorti, précisément pour ne pas éveiller votre attention... Mais je ne pouvais prévoir que j'eusse pu être soupçonné... C'est en tout cas une leçon, je vous l'assure...

Une fois de plus, les policiers étaient ébranlés. Le ton d'évidente sincérité de Georges de Martel les impressionnait. Mais Kindersley, ne voulant point l'avouer, murmura à l'oreille de son collègue :

— Décidément, il est très fort !

A quoi, du tac au tac, Mew, obstinément convaincu de l'innocence du Français, répondit :

— Très fort ? Ce n'est pas difficile de l'être quand on n'est pas coupable, chef.

Mais le détective avait préparé un interrogatoire auquel il ne voulait pas renoncer.

— Avez-vous, continua-t-il en s'adressant à Martel, une idée sur le mobile qui a pu armer le bras du criminel ?

— Aucune, Monsieur, mais je n'étais pas dans l'intimité de Jack Gold.

(A suivre.)

DERNIÈRES DÉPÊCHES DE LA NUIT ET DU MATIN

ÉCONOMIES !

Le Cabinet P. Laval à mis sur pied son nouveau train de décrets-lois

PARIS, 30 (Havas). — M. Laval a fait un exposé au Conseil des ministres sur l'ensemble des nouveaux décrets-lois. Parmi les textes qui ont été soumis à la signature de M. Lebrun, on remarque notamment : un décret portant ouverture de crédits pour la défense passive, un décret déclarant d'utilité publique et urgents les travaux effectués pour l'équipement aérien du territoire en vue de la défense nationale.

Des décrets-lois sur les assurances sociales constituent, pour leur part, une refonte complète de la législation en vigueur. A l'heure actuelle, les cotisations sont en moyenne de 8 % du salaire. En 1937, si aucune mesure spéciale n'était prise, ce taux devrait être porté à 9 % pour couvrir les charges de l'assurance invalidité. Mais le gouvernement a pensé, par contre, qu'une réduction de 1 % du taux actuel des cotisations, qui serait ramené de 8 à 7 % pour l'année 1936 pouvait être envisagée. Des économies budgétaires de l'ordre de 20 % seront ainsi réalisées dans les dépenses des services des assurances sociales.

La commission des finances contre le gouvernement

Ses décisions entraîneraient une forte augmentation des dépenses

PARIS, 30 (Havas). — La commission des finances de la Chambre a repris, mardi après-midi, la discussion du budget de 1936.

La séance a été marquée par deux décisions très importantes. Une motion décidant de supprimer du budget 1936 les décrets-lois atteignant les pensions d'invalidité et de créer une caisse des pensions a été adoptée par 34 voix contre 5. Une seconde motion, aux termes de laquelle « la commission décide d'exonérer des décrets-lois, en ce qui concerne le budget de 1936, le minimum vital de 10,000 fr. lorsque le total des traitements et indemnités n'excède pas 40,000 fr. par tête », a été adoptée par 27 voix contre 8 ; 9 membres de la commission n'ont pas pris part au vote.

D'après les premières estimations, ces deux décisions entraîneraient une augmentation des dépenses de un milliard 700 millions environ.

Les inondations en Suisse

(Suite de la première page)

Le niveau de l'Aar est stationnaire

BERNE, 30. — La nuit dernière, la pluie a heureusement cessé de tomber, amenant immédiatement le niveau de l'Aar à un état stationnaire. L'échelle des eaux du Dählhölzli marquait ce matin 5 m. 02. Depuis quatre heures ce matin, le niveau de l'eau est resté le même. Le niveau le plus haut a été enregistré mardi soir entre 7 et 8 heures. On mesurait alors 5 m. 17 au Dählhölzli. Depuis dimanche passé, l'Aar est monté de plus de deux mètres, soit de 3,01 à 5,17. On peut se faire une image approximative de la masse d'eau jaunâtre qui coule actuellement, en constatant que l'Aar roule normalement 36 mètres cubes à la seconde, et qu'au cours de la journée de mardi, il roulait environ 460 mètres cubes d'eau.

La liste officielle des conseillers nationaux dans le canton de Vaud

LAUSANNE 30. — Voici les résultats officiels de la répartition des sièges :

Parti communiste, point d'élu.

Liste paysanne : deux sièges : Samuel Roulet, 18,065 suffrages ; Benjamin Schwaar, 10,682.

Liste socialiste, 4 sièges : Paul Golay, 21,955 ; Gloor, 21,951 ; Perrin, 21,713 ; Junod-Leder, 21,425.

Liste radicale, 6 sièges : Henri Vallotton, 29,198 ; Pierre Rochat, 28,351 ; Henri Cottier, 27,369 ; Edouard Mermod, 27,345 ; Eugène Hirzel, 27,192 ; Albert Paschoud, 27,188.

Liste libérale, 3 sièges : Charles Gorgerat, 15,601 suffrages ; Charles Favrod-Coune, 14,608 ; Frédéric Fauquex, 14,008.

Ce soir, au Théâtre
dernière de « Maskerade »

Tous ceux qu'avait enchanté le très beau film « Symphonie inachevée », ne manqueront pas de voir encore ce soir, au Théâtre, une œuvre de grande classe, « Maskerade » (Mascarade).

Ils y retrouveront cette grâce et cette légèreté viennoises qui permettent à des êtres très divers, violemment ballottés par leurs passions, de nous divertir autant qu'ils nous émeuvent. Quant à l'interprétation, elle est parfaite, car chacun des rôles a été confié à une vedette de l'écran.

Un film émotionnant, plein de vie et d'entrain, qui plaira à tous les publics, passe en version originale, avec sous-titres français.

Ce soir, au Palace
dernière de la version française

LES PÉRIPÉTIES DE LA GUERRE ITALO-ABYSSINE

Les propositions de paix de Paris et de Londres seront-elles acceptées par M. Mussolini ?

Aujourd'hui à Genève, les comités internationaux vont reprendre leurs travaux concernant les sanctions

En Afrique orientale : la tactique militaire des Ethiopiens

Notre correspondant de Paris nous téléphone :

PARIS, 31. — Le plan franco-anglais qui contient les suggestions à l'Italie à propos du territoire éthiopien et qui est maintenant une certitude, ne serait pas d'inspiration française comme on l'a dit tout d'abord tant à Londres qu'à Paris.

« D'après des informations authentiques de Rome, écrit M. F. de Brinon à « L'Information » nous sommes en mesure d'affirmer que les bases en ont été suggérées par le Souverain pontife à la suite d'une conversation avec M. Mussolini, conversation qui remonte à une dizaine de jours. Le pape, après avoir pris connaissance avec sympathie des désirs du « duce », de ses idées et de sa volonté de mettre fin à la guerre dans des conditions raisonnables, a laissé entendre qu'un règlement honnête devrait comporter pour l'Ethiopie un accès à la mer et il a demandé si cet accès ne pourrait être assuré sur la Mer Rouge.

» C'est dans ces conditions que tous les représentants du Vatican à l'étranger ont été invités à s'associer aux efforts pacifiques et à déployer avec ferveur leur zèle politique et religieux...

» A l'heure présente, les perspectives de paix sont loin d'être défavorables. C'est pourquoi nous persistons à espérer et à croire que les élections anglaises passées, la guerre fera place à la détente et à la paix. »

D'autre part, on apprend de Londres au sujet de la présence à Paris depuis trois jours de M. Petersen, chef du bureau africain du Foreign office et spécialiste de la question éthiopienne que l'expert anglais avait été attaché à sir Georges Clerck et qu'il travaille actuellement avec son collègue du Quai d'Orsay, M. de Saint-Quentin.

L'expert anglais de retour à Londres hier a été reçu par sir Samuel Hoare qui a pris connaissance des suggestions proposées. Elles sembleraient entrer assez exactement dans les vues du gouvernement britannique.

Parmi les officiers de la marine, de l'armée et de l'aviation française partis hier matin pour Londres se trouvent l'amiral Decou et le commandant Deleuze. Ils ont rencontré les experts de l'amirauté en vue de la préparation de la conférence navale fixée au 2 décembre. D'autres officiers français les rejoindront prochainement.

En outre, l'accord intervenu entre la France et l'Angleterre sur l'interprétation de « l'appui mutuel » a déjà donné lieu à des échanges de vues très complets, qu'il s'agisse de questions navales, militaires ou aériennes et d'une collaboration des flottes française et britannique en Méditerranée.

A Paris comme à Londres, on espère arriver à un accord satisfaisant pour l'Italie et pour l'Ethiopie mais on attend assez peu des négociations de Genève, qui se dérouleront, croit-on, dans une atmosphère difficile. En effet, on ne pense pas que les « indications » franco-britanniques puissent être acceptées telles quelles par M. Mussolini et, d'autre part, l'état d'esprit qui se manifeste dans les milieux gouvernementaux éthiopiens paraît rendre problématique l'adhésion de l'Ethiopie.

Signalons enfin l'intense activité du Quai d'Orsay où M. Pierre Laval a reçu hier non seulement les ambassadeurs d'Italie, de Grande-Bretagne et de l'U. R. S. S. mais aussi le nonce apostolique, Mgr Maglione.

Les sanctions

La première séance du comité de coordination a lieu aujourd'hui

GENÈVE, 30. — La première séance du comité de coordination, fixée à jeudi à 17 heures, sera précédée d'une séance du comité des 18, qui aura lieu dans la matinée.

L'arrivée du baron Aloisi vendredi

GENÈVE, 31. — On annonce que le baron Aloisi, représentant de l'Italie au conseil de la S. d. N., arrivera probablement à Genève vendredi matin.

Le nombre des Etats qui ont accepté à l'heure actuelle

Mercredi soir, la statistique publiée par le secrétariat de la S.d.N. des Etats qui ont répondu aux propositions du comité de coordination pour l'application de l'article 16, comportait pour la proposition No 1 : 42 Etats ; pour la prososition No 2 : 38 ; pour les propositions Nos 3 et 4 : 36 ; pour la proposition No 5 : 21.

Ceux qui n'ont pas répondu

En ce qui concerne les Etats non membres de la S. d. N. auxquels les propositions du comité de coordination ont été soumises, une seule réponse a été reçue, celle des Etats-Unis d'Amérique.

Parmi les Etats membres de la S. d. N. qui n'ont pas répondu mercredi soir, on trouve : 14 Etats qui n'ont pas envoyé de réponse du tout, 18 Etats qui n'ont pas répondu à la proposition 2, 20 aux propositions 3 et 4, et 35 à la proposition 5.

Le commerce italien avec le Reich augmente

ROME, 30. — Au sujet de l'approvisionnement en charbon, les journaux relèvent que les sanctions auront pour résultat de porter toujours davantage le commerce italien vers l'Allemagne.

Au cours du premier semestre de 1935, l'Italie a déjà acheté au Reich 3,155 millions de tonnes, tandis que les importations anglaises se sont réduites à 2,298 millions de tonnes. L'Allemagne a fourni, au cours de ce premier semestre, environ la moitié du charbon nécessaire à l'Italie, qui en a importé 6,700 millions de tonnes, chiffre dépassant de plus d'un million de tonnes l'importation en charbon du premier semestre de 1934.

Les importations de la Pologne, y compris Danzig, et de la Turquie, sont aussi en augmentation.

La lutte à Rome contre les sanctions économiques

ROME, 30 (Havas). — Sur l'initiative du parti fasciste, on a confié aux comités provinciaux féminins composés de mères et de veuves de guerre la tâche d'organiser, maison par maison, les représailles contre les sanctions économiques.

La guerre

L'avance sur Makallé

Confirmation d'Addis-Abeba

ADDIS-ABEBA, 30 (Reuter). — **Le gouvernement éthiopien reconnaît ce matin que les Italiens avancent maintenant vers Makallé, le long de la rivière Garei.**

On ajoute qu'ils ne rencontrent aucune résistance, les Ethiopiens continuant à éviter actuellement tout engagement.

Quelques rencontres

ROME, 30. — Le général de Bono télégraphie que, mardi 29 octobre, il y a eu des rencontres de patrouilles sur les lignes atteintes par ses troupes. Les détachements abyssins ont été mis en fuite.

Le dedjac de Schiré, avec quelques notables, s'est présenté aux autorités militaires, à Adoua, pour faire acte de soumission. L'activité aérienne est normale sur les deux fronts de l'Erythrée et de la Somalie. La mise en état des voies de communication est presque achevée.

Le ras Seyoum cherche à encercler Adigrat et Adoua

ADDIS-ABEBA, 31 (Havas). — Le ras Seyoum, aidé du dedjaz Kassa, se déplace avec ses troupes vers l'ouest, cherchant à encercler Adoua et Adigrat et à couper la route de Makallé qui aurait dû être gardée par le ras Hailé Salassié Gugsa.

La tactique des Abyssins

ROME, 30. — L'envoyé spécial de la « Tribuna » mande d'Asmara à son journal :

Bien que les Abyssins soient considérablement supérieurs en nombre aux Italiens, depuis le 9 octobre, date à laquelle les troupes du négus ont tenté de passer le fleuve Setit et où elles furent repoussées avec de graves pertes, les Ethiopiens n'ont entrepris aucune action ; ils se retirent constamment devant les Italiens et se cachent dans les escarpements de montagnes. En Somalie, le plan consiste à laisser avancer les Italiens jusqu'à un certain point favorable aux Abyssins, puis à entreprendre une contre-attaque.

Le ras Naisum réunit des forces considérables entre les deux lignes d'avance italienne.

Violentes escarmouches près d'un fleuve

De nombreuses pertes éthiopiennes

PARIS, 30 (Havas). — Sur le front du Tigré, des escarmouches se produiraient quotidiennement sur le fleuve Setit, à l'extrême ouest de la frontière entre l'Erythrée et l'Ethiopie; les troupes et les bandes d'auxiliaires italiens repousseraient les tentatives faites par les Ethiopiens de franchir le fleuve.

On apprend que les 8 et 9 octobre, 3000 Ethiopiens tentèrent de guéer le fleuve à proximité de Hom Ager, mais ils furent repoussés et subirent de grandes pertes, dont 65 tués. Les pertes italiennes, par contre, ont été insignifiantes.

Depuis ce jour-là, on ne signale que des échanges de coups de fusils et de mitrailleuses. On estime que les troupes éthiopiennes concentrées derrière les pentes situées au delà du fleuve s'élèvent à 10,000 environ.

Les Italiens enregistrent maintenant des soumissions dans l'Ogaden

PARIS, 30. — L'agence Havas annonce qu'un mouvement de soumission a commencé depuis quelques jours en Somalie. Bien qu'il se soit déclenché plus tard qu'en Erythrée, ce mouvement s'intensifie de jour en jour.

Dans l'Ogaden, les indigènes, soldats ou civils ont livré 732 fusils.

Concentrations dans la région de Harrar

HARRAR, 31 (Havas). — Les troupes abyssines se concentrent sous le commandement du dedja Amdé ; 60,000 hommes sont arrivés et on en attend davantage.

Un officier belge a déclaré que cinquante autres officiers viennent de Belgique pour servir dans l'armée abyssine.

Dernière minute

La contre-offensive économique de l'Italie

PARIS, 30 (T. P.). — Selon les dernières nouvelles, l'Italie ne fera plus de commerce avec les pays qui appliqueront les sanctions économiques.

Les Cortès ont voté la confiance au nouveau cabinet Chapaprieta

MADRID, 31 (Havas). — Les Cortès ont voté la confiance envers le nouveau gouvernement par 163 voix contre 17.

C'est une large majorité, cependant certaines abstentions sont significatives : elles témoignent une fissure au sein du bloc gouvernemental et, plus particulièrement, du groupe radical.

M. Samper avait, en effet, déclaré que son parti appuyerait le cabinet. Or, 18 seulement des 75 députés radicaux ont voté la confiance. Malgré leur mécontentement, on peut croire que les radicaux, qui n'ont pas d'intérêt à provoquer les élections immédiates, ne chercheront pas à créer des difficultés au gouvernement car une nouvelle crise engendrerait presque certainement la dissolution des Cortès.

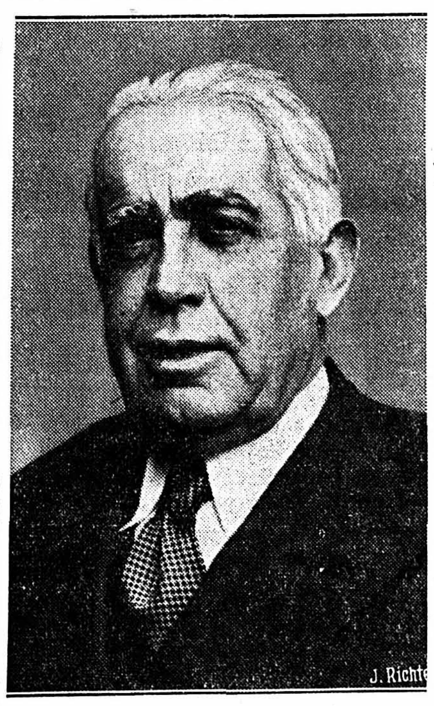

M. CHAPAPRIETA

DANS LES GRISONS

Au cours d'exercices militaires à Malans, un soldat est tué par un fusil-mitrailleur

MALANS (Grisons), 30. — Le commandement de la brigade d'infanterie de montagne 18 communique :

Au cours d'exercices du régiment d'infanterie de montagne 36, un fusilier de la compagnie d'infanterie de montagne II/93 a été tué le mercredi 30 octobre, près de Malans, par un accident causé par un fusil-mitrailleur tirant en l'air. Une enquête militaire est en cours.

A l'occasion d'un exercice de combat, un fusil-mitrailleur avait été installé dans une maison du village de Malans. Un détachement opposé auquel appartenait le fusilier Rizzi avançait contre la maison et voulut la tourner. Arrivé à la hauteur de la fenêtre où se trouvait le fusil-mitrailleur, celui-ci se mit à tirer. Rizzi fut atteint à un mètre à peine de l'arme, de plusieurs éclats de balles. Il a été grièvement blessé et a succombé une demi-heure après. La victime était originaire du Bergell.

La victime a été atteinte par des cartouches à blanc

MALANS, 30. — Le fusilier Rizzi, victime de l'accident survenu lors d'exercices du régiment d'infanterie de montagne 36, a été tué par des cartouches à blanc alors qu'il passait à un mètre à peine du fusil-mitrailleur.

Après les élections sénatoriales françaises

M. Pierre Laval optera pour le Puy-de-Dôme

PARIS, 30. — « Le Matin » annonce que M. Laval optera pour le département du Puy-de-Dôme.

Une nouvelle élection devra donc avoir lieu pour pourvoir au siège rendu vacant dans la Seine.

Semaine suisse 1935

La Semaine suisse bat son plein. Partout, dans chaque région, dans chaque village, dans chaque ville, on peut admirer les belles affiches de la Semaine suisse qui sont exposées dans les vitrines et qui symbolisent la production nationale.

On ne saurait trop recommander la marchandise suisse, qui est incontestablement d'excellente qualité. Il n'est pas une branche de l'industrie en général qui ne comporte la fabrication de produits suisses. La marchandise suisse ne doit pas seulement être exposée, mais encore vendue. Songeons qu'en donnant la préférence aux produits suisses nous procurons du travail à des milliers d'ouvriers qui ne demandent qu'à vivre. D'autre part, nous faisons vivre tous les industriels, commerçants, petits commerçants et artisans qui travaillent à la prospérité nationale.

Le but de la Semaine suisse est d'attirer l'attention du consommateur sur la valeur des produits suisses et d'en stimuler la vente. Par là même, elle permet au peuple suisse d'apprécier la valeur du travail national. Acheter de la marchandise suisse, c'est procurer du travail à tous nos concitoyens et assurer ainsi le bien-être et la prospérité de notre peuple.

Nouvelles économiques et financières

Bourse de Neuchâtel, 30 oct.

Les chiffres seuls indiquent les prix faits
d = demande o = offre

ACTIONS			
Banque Nationale	—.—	E. Neu. 4 % 1931	70.— d
Crédit Suisse . . .	350.— d	» 2 1/2 1932	78.—
Crédit Foncier N.	450.— d	C. Neu. 3 1/2 1888	—.—
Soc. de Banque S.	285.— d	» » 4 % 1899	—.—
La Neuchâteloise	—.—	» » 4 1/4 1931	83.— d
Câb. él. Cortaillod	3175.— d	» » 4 % 1931	80.— o
Ed. Dubied & Cie	160.— o	» » 3 3/4 1932	77.— o
Ciment Portland.	—.—	C.-d.-F. 4 % 1931	57.—
Tram. Neuch. ord.	450.— o	Locle 3 1/2 1898	—.—
» » priv.	620.— o	» 4 % 1899	65.— d
Neuch.-Chaumont	2.— o	» 4 1/4 1930	—.—
Im. Sandoz Trav.	200.— o	St-Bl. 4 1/4 1930	—.—
Salle d. Concerts	250.— d	Banq.Cant.N. 4 %	85.— o
Klaus.	250.— o	Créd.Fonc.N. 5 %	100.50 d
Etabl. Perrenoud.	400.— o	E. Dubied 5 1/2 %	—.—
OBLIGATIONS		Cim. P. 1928 5 %	99.50 o
E. Neu. 3 1/2 1902	80.— d	Tramw. 4 % 1903	—.—
» 4 % 1907	77.—	Klaus 4 1/2 1931	—.—
		Et. Per. 1930 4 1/2	—.—
		Such. 5 % 1913	98.— d
		» 4 1/2 1930	84.— o

Taux d'escompte. Banque Nationale 2½%.

Bourse de Genève, 30 otc.

ACTIONS		OBLIGATIONS	
Banq. Nat. Suisse	—.—	4 1/2 % Féd. 1927	—.—
Crédit Suisse . .	351.—	3 % Rente suisse	—.—
Soc. de Banque S.	290.—	3 % Différé . . .	78.50 d
Gén. él. Genève B	307.50 m	3 1/2 Ch. féd. A. K.	85.—
Franco-Suis. élec	307.50 m	4 % Féd. 1930	—.—
Am.Eur. sec. priv	256.50	Chem. Fco-Suisse	451,25 m
Motor Colombus	127.50 m	3 % Jougne-Eclé.	377.50 m
Hispano Amér. E	168.50	3 1/2 % Jura Sim.	77.90
Ital.-Argent. élec.	115.50	3 % Gen. à lots	113.50
Royal Dutch . . .	419.—	4 % Genev. 1899	370.—
Indus. genev. gaz	545.— m	3 % Frib. 1903	—.—
Gaz Marseille . .	280.— d	7 % Belge. . . .	945.— o
Eaux lyon. capit.	—.—	4 % Lausanne. .	—.—
Mines Bor. ordin.	—.—	5 % Bolivia Ray.	127.50 m
Totis charbonna .	155.—	Danube Save. . .	30.—
Trifail	6.25 m	5 % Ch. Franç. 34	999.—
Nestlé	792.—	7 % Ch. f. Maroc	1047.—
Caoutchouc S. fin	17.— m	6 % Par.-Orléans	—.—
Allumet. suéd. B	13.25	6 % Argent. céd.	—.—
		Cr. f. d'Eg. 1903	180.—
		Hispano bons 6 %	211.50
		4 1/2 Totis c. hon.	—.—

Dix changes remontent légèrement : Ffr. 20.27¾ (+1¼). Livre sterling 15.12½ (+1¼). Dollar 3.07¾ (+¼). Rm. 123.75 (+15). Scandinaves +10 c. Peso 83.50 (+25 c.). En bourse on remonte sur 20 actions, 11 baissent, 10 sans changement. Italo-Suisse priv. 68 (+4). American priv. 259 (+5). Royal 418 (+4). Nestlé 794 (+6). Immob. Genev. 300 (+5). En baisse : Crédit foncier suisse 125 (—5). Italo-Suisse ord. 19 (—1). Méridionale d'Elect. 33½ (—1¾). Bor privil. 660 (—5). Aluminium 1485 (—25). Fonds fédéraux fermes. Autres obligations irrégulières. 4% Genevois 1912 : 355 (—25). 5½ Ville de Genève 24 : 950 (—15). 4% Genevois 1933 II 730 (+20). 3¾ Eaux-Vives 1905 : 360 (+10). 4% Danois 1912 : 357 dem. (+14). 4% Ville de Copenhague 349 (+8). 5% Ch. français A : 1000 (+6). 6% Chancy Pougny 1010 (+10). 5% Drac 375 (+5). Cimenteries Anvers 7% 870 (+100 29 juin). En baisse : 4½ P. L. M. 1710 (—16). Lech avec D 183 (—12). 7% Méridionale d'Elec. 1800 (—110). 6½ S. T. Piémont 330 (380 le 17 août).

Indice des actions

L'indice des actions établi par la Banque nationale suisse est, au 25 octobre 1935, de 98 pour cent contre 97 pour cent au 10 octobre 1935, et 111 pour cent au 25 octobre 1934. L'index des actions industrielles, à lui seul, se monte à 166 pour cent contre 164 pour cent et 148 pour cent.

Le rendement moyen de 12 obligations de la Confédération et des chemins de fer fédéraux est, au 25 octobre de cette année, de 5 pour cent contre 4,99 pour cent au 10 octobre 1935 et 4,09 pour cent au 25 octobre 1934.

COURS DES CHANGES
du 30 octobre 1935, à 17 h.

	Demande	Offre
Paris	20.22	20.32
Londres	15.06	15.16
New-York	3.05	3.10
Bruxelles	51.65	51.90
Milan	24.90	25.15
Berlin	123.40	123.90
Madrid	41.85	42.10
Amsterdam	208.50	209.—
Prague	12.65	12.85
Stockholm	77.25	78.25
Buenos-Ayres p	80.—	86.—
Montréal	3.01	3.06

Communiqué à titre indicatif par la Banque Cantonale Neuchâteloise

Le Reich manque de matières premières

Le manque de matières premières se fait de plus en plus sentir en Allemagne. Du mois d'août au mois d'octobre, environ 120 maisons de commerce ont adressé des demandes au ministère de l'économie nationale pour obtenir l'autorisation de licencier des ouvriers, en raison du manque de matières premières et de la crise économique en général.

Bourse (Cours de clôture)

BANQUE ET TRUST	29 oct.	30 oct.
Banq. Commerciale Bâle	30	31
Un. de Banques Suisses .	165	164 d
Société de Banque Suisse	290	290
Crédit Suisse	350	350
Banque Fédérale S. A. . .	142	142 d
S. A. Leu & Co	140	140 d
Banq. pour entr. élect. . .	388	352
Crédit Foncier Suisse . . .	123	120
Motor Columbus	139	131
Sté Suisse indust. Elect.	296	296
Franco-Suisse Elect. ord.	308	307 d
I. G. chemische Untern. .	400 d	400 d
Sté Suisse-Amér. d'El. A	22½	20½
INDUSTRIE		
Aluminium Neuhausen .	1480	1490
Bally S. A	865 d	870 d
Brown Boveri & Co S. A.	60	62
Usines de la Lonza	62½	63
Nestlé	790	795
Entreprises Sulzer	240 d	240
Sté Industrie Chim. Bâle	4091	4100
Sté ind. Schappe Bâle . . .	312 d	315
Chimiques Sandoz Bâle .	5750 d	5750 d
Ed. Dubied & Co S. A. . .	160	160 o
J. Perrenoud Co, Cernier	400 o	400 o
Klaus S. A. Locle	250 o	250 o
Sté Suisse Ciment Portl.	490 d	490 d
Câbles Cortaillod	3250	3175 d
Câbleries Cossonay	1715	1730 o
ACTIONS ÉTRANGÈRES		
Bemberg	26 d	25 d
A. E. G.	9 d	9 d
Licht & Kraft	97	95 d
Gesfürel	30 d	30 d
Hispano Americana Elec.	860	867
Italo-Argentina Electric.	115	115
Sidro priorité	49 d	49½ d
Sevillana de Electricidad	195	195
Allumettes Suédoises B .	13 d	13
Separator	63	63 d
Royal Dutch	413	418
Amér. Europ. Secur. ord.	23¼	23½

Pour la baisse des salaires du personnel fédéral

BERNE, 30. — Mercredi a eu lieu la conférence annoncée entre une délégation du Conseil fédéral et les représentants de toutes les organisations du personnel, afin de discuter la question de la réduction des traitements à la Confédération et aux chemins de fer fédéraux.

M. Meyer, chef du département fédéral des finances, a déclaré que l'on devait compter, pour le second programme intermédiaire, pour la Confédération et les chemins de fer fédéraux, sur une somme de 125 à 130 millions de fr. Par les mesures prévues déjà par le Conseil fédéral, une somme d'environ 110 millions serait trouvée. Les vingt millions restants devront être recueillis par une baisse des traitements et des salaires.

M. Pilet, conseiller fédéral, a exposé les conditions existant dans les chemins de fer fédéraux.

Les représentants du personnel ont exprimé l'opinion que l'on devrait s'en tenir, pour les deux premières années, à la baisse des traitements décidée par le programme financier de 1933.

Le département fédéral des finances va élaborer des propositions en ce qui concerne les intentions de la Confédération pour les deux premières années et les soumettre à toutes les associations du personnel.

Les sports

CYCLISME

Courses à Rome

Les coureurs qui ont pris part au Tour des trois provinces se sont alignés sur la piste de Rome. Résultats :

Vitesse : Girardengo bat Altenburger en deux manches sur trois. — **Omnium** (*classement général*) : 1. Olmo, 10 points ; 2. Guerra, 8 p. ; 3. Bini, 6 p. ; 4. Egli, 4 p. — **50 km. à l'américaine** : 1. Guerra-Martano, 44 points, 1 h. 11' 23"6 ; 2. Girardengo-Bini, 33 p. ; 3. Olmo-Taddei, 33 p. ; 4. Egli-Altenburger, 23 p.

Nouvelles diverses

— A l'occasion des six jours de Paris, une nouveauté sera introduite dans le décompte des points. En effet, chaque jour, les équipes de tête, en plus des points obtenus en course, recevront une provision supplémentaire de points, soit 50 le premier jour, 60 le second, 70 le troisième, 80 le quatrième, 90 le cinquième et 100 le sixième.

— Une enquête a été menée, ces jours derniers, au sujet de l'accident mortel survenu au coureur espagnol Cepeda, lors du dernier Tour de France. Un témoin s'est présenté qui assure que Cepeda a été heurté par une des voitures suiveuses.

AUTOMOBILISME

La mort d'Eldridge

Le coureur anglais bien connu Eldridge vient de décéder, à Londres, à l'âge de 42 ans. Après la guerre, il devint un coureur de classe et, en 1924, il réussit à s'approprier le record du monde absolu de vitesse. Deux ans plus tard, il devint détenteur du record de l'heure. En 1927, à la suite d'un accident, il avait dû se faire soigner pendant de nombreux mois dans une clinique parisienne, puis il avait abandonné le sport actif pour s'occuper de l'industrie automobile.

Exposition d'aquarelles

de Mlle R. Jeanneret

AU FOYER - Grand'Rue, PESEUX

du 26 octobre au 7 novembre

l'après midi dès 13 h. 30 Entrée libre

Bally

Nouveautés
d'automne et d'hiver

Les chaussures BALLY sont toujours
les plus «à la mode»
les plus confortables
les plus résistantes

19.80

Nouveauté : Modèle tessie chevreau, garniture chamois, boucle métal, en noir ou brun. (En bleu ou chamois gris Fr. 21.80).

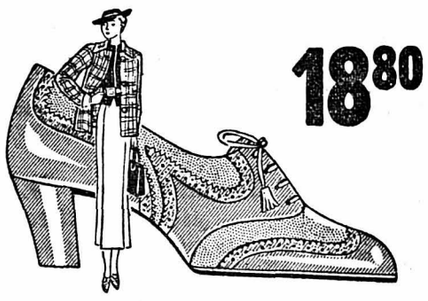

18.80

Ravissant trotteur combiné chamois et box-calf, talon bottier, en brun ou noir. (En bleu Fr. 19.80).
5 % timbres du S. E. N. J.

En passant devant notre magasin, entrez, sans aucun engagement, et faites-vous montrer nos dernières nouveautés.

LA RATIONNELLE *Bally* AROLA S.A

La clef d'un grand trésor

4 réunions d'enfants

avec projections lumineuses

les 31 octobre, 1er, 2 et 3 novembre, à 17 h.

Treille 6, 2me étage (anciennement U.C. de jeunes filles)

CCAP

CAISSE CANTONALE D'ASSURANCE POPULAIRE NEUCHATEL

QUE PERSONNE N'OUBLIE

que demain est fait d'imprévus !

Chefs de famille, célibataires soutiens de parents âgés ou de jeunes frères et sœurs, QUE FERAIENT LES VOTRES SI VOUS VENIEZ brusquement à manquer ?
Une assurance-vie avec doublement de capital assuré en cas de mort par accident résoudrait bien des difficultés.
Votre devoir est de ne pas différer cette mesure de prévoyance.
Adressez-vous en toute confiance à la direction de la CAISSE CANTONALE D'ASSURANCE POPULAIRE, rue du Môle 3, à Neuchâtel, ou à ses correspondants.

Manteaux d'hiver

Ulsters d'hiver PKZ, façons élégantes, revers larges, modernes, étoffes de qualité, dessins nouveaux

Fr. 48.- 58.- 68.- 78.- 88.- 98.- 110.- 120.- 130.- 140.- 150.- 160.- jusqu'à 190.-

Pardessus d'hiver PKZ, bien en taille, étoffes en uni et en dessins fantaisie . . . . . .

Frs. 58.- 68.- 78.- 88.- 98.- 110.- 120.- 130.- 140.- 150.- 160.- 170.- jusqu'à 190.-

P K Z

NEUCHATEL, rue du Seyon 2

A VENDRE

magnifique chambre à coucher, en olivier poli. Prix spécial pendant la Semaine suisse. S'adresser à G. Lavanchy, Orangerie 4, Neuchâtel.

Pas de concours sans appareils et films
"KODAK"

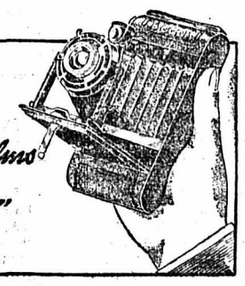

Pour que vos travaux photographiques rendent le maximum, adressez-vous aux magasins spécialisés du Groupement neuchâtelois des marchands photographes :

MM. Aschwanden, PHOTO-AMÉRICAIN vis-à-vis de la Poste
O. Brun, Seyon 28
Corbellari, rue Purry 6
W. Gloor, Epancheurs 4
M. Huguenin, Boudry
M. Luther, place Purry 7
Office de photographie Attinger, Place Alexis Marie Piaget
E. Sauser, Treille 6
J. Schœpflin, Terreaux 6

A vendre divers

meubles de bureaux

usagés, mais en très bon état. — S'adresser bureau Smith Premier S. A., Terreaux 8.

Toussaint

Comme chaque année pour la Toussaint, un beau choix de chrysanthèmes coupés et en superbes potées, ainsi que cyclamens, etc. Un beau choix de couronnes, chez P. BAUDIN, horticulteur, Poudrières 29, tél. 52.213. Banc au marché.

AU PALACE Ce soir AU THÉATRE

Le film parlant français de **Mascarade** | Le film parlant allemand (version originale) de **Maskerade**

Le film tant attendu de WILLY FORST, le réalisateur de la « Symphonie inachevée »

Une distribution éclatante : Olga Tchechowa
Paula Wessely - Walter Jansen - A. Wohlgauck

De la pétulance... de l'esprit... de l'humour... de l'entrain... du drame.

PAPIERS PEINTS

depuis Fr. 0.50

le rouleau

GROS - DÉTAIL

PEINTURE F. Thomet & fils NEUCHATEL MAGASIN ECLUSE 15

Timbres escompte 5 %

Pour les grands

et pour les petits, quoi de plus intéressant que de confectionner des ouvrages en perles et plaquettes en bois de Bohême. Visitez, sans engagement, l'exposition des modèles confectionnés par la

Maison G. Gerster
SAINT-MAURICE 11

qui donnera tous renseignements.

Majo *Ce qu'il y a de mieux* Cafés ZIMMERMANN S.A.

Pouponnière neuchâteloise des Brenets

Vente de papeteries

le samedi 2 novembre 1935

à la Place Purry et sous l'Hôtel du Lac

Propriétaires - horticulteurs

Les SERRES, COFFRES et CHASSIS de COUCHES, tous genres et modèles, s'achètent à l'entreprise spécialisée

Constructions Horticoles S. A. - Renens
(Anciennement Hegi) A.S. 15414 L.

Clôtures - Planches béton - Pêcheries - Volières
Tous travaux, fer, bois, béton, pour parcs et jardins

A NEUCHATEL ET DANS LA RÉGION

LA VILLE

Un jubilé

On a fêté, samedi, dans l'entreprise de M. Paul Bura, les vingt-cinq ans de service dans la maison de M. Adolphe Degrandi, contremaître. Ce fut l'occasion pour le patron de remettre au jubilaire un chronomètre or, avec chaîne... ; et pour le personnel de prouver l'estime en laquelle il tient ce contremaître dévoué.

Cour d'assises

Nous avons parlé hier, dans notre compte rendu de cour d'assises, du cas du jeune A. G., condamné pour avoir soustrait à sa fiancée et au père de celle-ci des sommes importantes. Or, il convient de préciser — ce qui rend l'affaire particulièrement pénible — que cet argent a été dépensé avec une autre femme que la fiancée... qui ne l'est d'ailleurs plus, on le comprendra.

La rentrée d'automne de l'Ecole supérieure de commerce

L'Ecole de commerce compte aujourd'hui 693 élèves, contre 625 l'année dernière à pareille époque ; 528 élèves (462 en 1934) fréquentent la section des jeunes gens et 165 (163) celle des jeunes filles.

Quant à la nationalité, il y a 153 (125 en 1934) Neuchâtelois, 455 (432) Suisses d'autres cantons et 85 (68) étrangers, appartenant aux pays suivants : Allemagne 29 (26), Italie 15 (12), Angleterre 12 (8), Hollande 10 (8), France 4, Turquie 3, Espagne 2, Etats-Unis d'Amérique 2 ; huit autres pays (Argentine, Belgique, Bulgarie, Danemark, Grèce, Liechtenstein, Maroc, Suède) ont chacun un ressortissant.

D'après le domicile des parents, les élèves se répartissent comme suit : 91 élèves ont leurs parents domiciliés en ville, 58 dans d'autres communes du canton, 447 dans les autres cantons suisses et 97 à l'étranger.

Un jubilé à la compagnie des Tramways

M. Nicolas Cantin, cantonnier, entré à la compagnie des tramways comme monteur aux lignes aériennes le 1er novembre 1910, fêtera demain ses 25 ans de service. La direction des tramways remettra à cette occasion à ce fidèle et dévoué serviteur un souvenir en remerciement des services rendus.

CORRESPONDANCES

(Le contenu de cette rubrique n'engage pas la rédaction du journal)

A propos des subventions en faveur de l'agriculture

Bevaix, 28 octobre 1935.

Monsieur le rédacteur,

J'ai lu avec intérêt et plaisir les deux articles de M. E. Senaud au sujet des subventions accordées aux agriculteurs. Je suis entièrement d'accord avec lui sous tous les rapports et le félicite d'avoir eu le courage d'écrire cela. On fait croire au peuple que les subventions vont surtout aux petits paysans et c'est pourtant tout le contraire. Un exemple : un petit paysan qui livre 20 litres de lait par jour reçoit 1 fr. 20 de subvention, si comme le dit M. Barrelet la Confédération donne 6 centimes par litre ; mais le paysan qui livre 100 litres reçoit, lui, 6 francs et souvent c'est un paysan qui pourrait se passer de cette subvention. Mieux encore, s'il a le moyen il achètera des fourrages concentrés pour produire davantage de lait puisque chaque litre lui procure 6 centimes de la Confédération.

En répartissant ainsi les subventions on fait le contraire de ce qui devrait être fait ; on pousse encore à la production du lait alors qu'il n'en est nul besoin. Pour ce qui est du blé, M. Senaud explique très bien et dit vrai dans son article du 23 octobre.

Dans l'industrie on aide celui qui a besoin, pourquoi dans l'agriculture ne le fait-on pas aussi, afin de venir en aide au petit paysan si nécessaire à notre pays. Il y a quelques mois je m'étais adressé au docteur Laur pour lui demander pourquoi on aidait davantage le gros paysan que le petit et s'il ne pourrait pas faire quelque chose auprès du Conseil fédéral à ce sujet. M. Laur m'a répondu qu'il n'était pas un Mussolini et que si je lisais le « Paysan suisse » je devais savoir qu'on aidait le petit agriculteur ! Oui, bien sûr, mais dans quelle proportion ?

A.-U. MOJON.

CHRONIQUE MUSICALE

(Suite. — Voir la « Feuille d'avis de Neuchâtel » du 29 octobre)

Premier concert d'abonnement

Si le soliste choisit les morceaux de son répertoire, il n'en est pas de même pour l'orchestre dont le rôle est de nous faire connaître la musique ancienne et moderne, d'entretenir le souvenir et le culte des grandes œuvres du passé, et de nous familiariser, autant qu'il se peut faire en un petit nombre de concerts, avec les compositions plus récentes, voire contemporaines. Si l'on songe que plus de deux cents ans séparent les concerts brandebourgeois de Bach, une des pierres angulaires de nos concerts, du Chant de joie de Honegger, par exemple, qui est inscrit au programme de jeudi, et que dans cet intervalle se situe, entre autres, l'immense production des classiques et des romantiques, on se rendra compte de la tâche qui est celle de l'orchestre et de son chef. Il ne peut plus être question ici de sport et de performances sans cesse répétées ; il faut se plier à tous les styles et apporter toujours du nouveau.

Ce n'est pas à dire qu'on ne rejoue jamais des œuvres déjà entendues. Il est même nécessaire de répéter des compositions modernes qui en valent la peine afin de permettre à l'auditeur de les mieux comprendre. Quant aux grandes symphonies classiques, celles de Beethoven tout particulièrement, il est indispensable de les maintenir au répertoire, de même qu'un théâtre qui ne se voue pas exclusivement à l'actualité redonne périodiquement une pièce de Racine ou de Molière. Ces symphonies, les jeunes ont le droit et le devoir de les connaître, et les vieux le besoin de s'y reporter de temps en temps.

Cette année, et à ce premier concert, c'est la huitième symphonie que nous réentendons. Ce n'est pas la plus populaire. L'Héroïque, la septième, la cinquième, sont d'un effet plus certain. L'exécution de la neuvième ressemble à l'accomplissement d'un rite sacré. La huitième n'a rien de sacré, ni de monumental. Par contre elle a quelque chose de particulièrement beethovénien. Je ne sais pourquoi on s'obstine à la qualifier «haydénienne». Ni par sa forme, ni par son esprit elle ne rappelle Haydn. Il y a dans cette symphonie un Menuet, dit-on. La belle affaire ! Il n'est pas une mesure de ce Menuet où l'on ne reconnaisse l'empreinte du tempérament de Beethoven, une certaine rudesse impulsive mêlée de bonté.

Ce que l'on peut dire, je crois, de cette symphonie, c'est qu'elle est une œuvre de délassement, presque d'abandon. La septième symphonie était, révérence parler, une œuvre de parade et de gala. Venant aussitôt après elle — elles furent achevées toutes deux en 1812 — la huitième paraît presque bonhomique. Il faut d'ailleurs s'entendre. La bonhomie de Beethoven ne ressemble pas à celle, si délicieusement enfantine de Haydn. Elle apparaît ici dans le manque d'apprêt, le renoncement à l'éloquence, un certain abandon de l'artiste qui ne se propose aucun thème sublime mais se laisse aller à sa bonne humeur, avec une joie émue qui donne à cette symphonie un accent si particulier. Beethoven s'y montre tel qu'il est avec simplicité, dans ce mélange de grâce tendre et de violentes impulsions, de force et de délicatesse, cette extraordinaire spontanéité alliée, dans le travail artistique, à une volonté implacable qui confère à cette œuvre presque familière une forte cohésion.

Les boutades n'y manquent pas, et un humour très beethovénien, d'une fantaisie tour à tour gracieuse et joviale. Il est seulement fâcheux que l'on soit toujours obligé de reparler du fameux «ut dièse» qui ponctue, comme un énorme point d'exclamation, le thème dominant du capricieux et joyeux Final. Depuis qu'un des premiers commentateurs de Beethoven a déclaré que l'on pourrait écrire tout un livre sur cette « note terrifiante » on pourrait croire que toute la musique de cette symphonie, d'une invention si heureuse, ne compte pour rien en regard de cette note unique où l'on affecte de reconnaître le plus authentique génie beethovénien. Mais cet accent d'un humour un peu gros est peut-être ce qui, dans cette symphonie rappelle le plus certaines malices du bon Haydn, dont la plus célèbre a même donné son nom, abusivement, à la Symphonie dite « du coup de timbale ». Ce sont ces accents soudains qui sont caractéristiques du XVIIIme siècle : facétieux chez Haydn, expressifs chez Mozart, maniérés chez Philippe-Emmanuel Bach, pathétiques ou énormes chez Beethoven.

C'est la joie aussi, — le titre le dit — un tempérament robuste et sain, que traduit le « Chant de joie » de Honegger ; mais tout cela condensé en cette forme concise à laquelle se plaisent les musiciens contemporains. Deux idées, deux phrases à peine développées, sont toute la substance de ce court poème. La première, active : dans une harmonie âpre et compacte, le thème au rythme vigoureux, grave la forte ligne de son chant. La seconde, plus contemplative, produit comme une subite détente. Dans un horizon élargi, que sillonne dans un murmure le vol montant et descendant des gammes, s'étend à perte de vue, et comme planant au-dessus d'une basse immuable, un chant pastoral, répercuté par des voix qui se fondent toutes dans l'expression d'une même heureuse sérénité. Le thème vigoureux du début vient mettre fin à cette immobilité contemplative, et sur le rythme de sa joyeuse cadence, accompagné maintenant du chant pastoral, la courte symphonie s'avance vers sa conclusion. Ce petit poème, d'une conception et d'une exécution si franches, date de 1921, l'année du « Roi David ».

Le concert finira par la ravissante Suite que Ravel a intitulée «Le Tombeau de Couperin ». Au XVIIIme siècle on appelait Tombeau une composition écrite à la gloire d'un musicien défunt. Ce sont quatre pièces caractéristiques, d'un goût très subtil, dédiées à la mémoire de jeunes tombés sur le champ de bataille. Debussy avait déjà consacré au souvenir d'une de ces victimes de la guerre une pièce émouvante du recueil «En blanc et noir » pour deux pianos. Au reste, Ravel avait aussi publié d'abord pour piano à deux mains les six pièces du Tombeau. Plus tard, il en a instrumenté quatre pour en faire une Suite pour orchestre. Elle se compose d'un Prélude et de trois danses ; parmi celles-ci, la Forlane, d'une grâce délicate et morbide, porte le nom d'une danse originaire du Frioul, dit-on, qui se dansait à Venise, et dont on trouve quelques exemples dans la musique instrumentale du XVIIIme siècle, entre autre dans une Suite pour orchestre de Bach. Quant au Rigaudon, si nerveux et brillant dans la Suite de Ravel, avec un intermède d'une originale beauté, c'est une danse provençale, qui figure en plus d'un Ballet des opéras de Rameau.

Willy SCHMID.

VIGNOBLE

SAINT-AUBIN
Collision d'autos

(S. p.) Mardi, vers la fin de l'après-midi, une automobile genevoise se dirigeant vers Lausanne est entrée en collision avec une voiture neuchâteloise à la sortie ouest du village, à un tournant, au lieu dit Port Conti.

Il n'y a heureusement pas eu de blessés. Par contre, les deux véhicules ont subi des dégâts matériels assez importants. La gendarmerie a procédé à l'enquête.

A LA COTE
Accidents de caves

(Corr.) Les vendanges terminées, le moût a normalement fermenté, cette année, mais il faut déplorer quelques avatars et, en particulier, le cas d'un chef tonnelier de Cormondrèche qui s'aperçut trop tard que l'acide carbonique avait remplacé l'air dans la cave où il travaillait et qui dut avoir recours au médecin pour retrouver ses sens.

Un encaveur de notre région qui avait loué une cave supplémentaire à Peseux fut désagréablement surpris un beau matin de constater qu'un gros fût s'était mis à couler par une fissure. En hâte, on le transvasa dans un « laigre », heureusement disponible dans une cave de Corcelles, mais plus de 2000 litres de moût étaient déjà perdus. C'est une grosse perte que nous déplorons d'autant plus que nos encaveurs de la Côte ont réellement acheté — ils méritent bien qu'on le signale — toutes les gerles de vendange qu'il leur fut possible de loger jusque dans les moindres recoins de leurs caves, c'est-à-dire de toutes celles disponibles dans nos localités.

LIGNIÈRES
Cidre doux

(Corr.) L'appareil à stériliser le moût a fonctionné dans notre village de jeudi à samedi, soit durant trois jours. On a pasteurisé 4400 litres de jus de pommes, dont 600 ont été fournis par la cidrerie et 3800 par les fruits de nos vergers. L'année dernière, il avait été stérilisé 3900 litres. Depuis que ce service est organisé, notre population s'est mise à l'apprécier et chaque année les amateurs de cidre doux deviennent plus nombreux. On est reconnaissant de pouvoir ainsi utiliser des milliers de kilos de fruits tombés ou de second choix, qui sans cela seraient perdus et dont on tire une excellente boisson. Durant toute la semaine écoulée, les pressoirs ont travaillé jour et nuit. Le rendement est supérieur à celui de l'année dernière. Mille kilos de fruit ont donné en moyenne 600 litres de jus, soit du 60 pour cent, et on aurait certainement obtenu jusqu'à 65 ou 70 pour cent si l'on avait eu le temps, après le premier pressurage, de passer une deuxième fois le marc dans la broyeuse. Mais il fallait se dépêcher pour faire place au suivant.

CHAMP-DU-MOULIN
A la poste

(Corr.) L'administration des postes a nommé au poste de buraliste-facteur au Chaup-du-Moulin, M. Edouard Auberson, chef de station en ce lieu, en remplacement de M. Henri Frasse, appelé à d'autres fonctions.

RÉGION DES LACS

BAS-VULLY
Tir de clôture

(Corr.) Continuant la tradition, notre Société des carabiniers vient de terminer l'année d'activité au stand par un tir de clôture. La date quelque peu tardive de cette petite fête a eu pour conséquence que la participation des tireurs a été plutôt faible. On peut féliciter les membres qui n'ont pas craint le froid et la pluie et qui ont mis tout leur savoir-faire pour se classer honorablement. Disons d'emblée que les résultats obtenus sont bien supérieurs à ceux des années précédentes. Le palmarès en fait foi.

Voici les résultats :

Cible Société. — Henri Schmutz, Nant, 47 points ; Auguste Bôle, Sugiez, 46/45 ; Ernest Guillod, Nant, 46/44 ; Louis Bôle, Sugiez, 45/43 ; Rodolphe Guillod, Nant, 45/42 ; Henri Guillod, Nant, 44/43 ; Charles Pantillon, Sugiez, 44/42 ; Henri Guillod, junior, Sugiez, 44/42 ; Auguste Derron, Nant, 43. Il fut délivré à cette cible 24 mentions.

Cible militaire. — Henri Guillod, junior, Sugiez, 341 points ; Louis Schmutz, Nant 335 ; Louis Bôle, Sugiez, 335 ; Alfred Couchoud, Sugiez, 333 ; Henri Schmutz, Nant, 333.

Cible petite maîtrise. — Louis Bôle, 244 points.

Challenge. — Il est obtenu par Eugène Schmutz, à Nant, qui en est le possesseur pour une année.

Le soir, une petite fête a réuni les tireurs au local de la société où les compétiteurs de la journée passèrent d'agréables instants.

Le délai de réception des envois destinés au

Grand concours de photographies

organisé par la « Feuille d'avis de Neuchâtel »

expire ce soir, à minuit

VALLÉE DE LA BROYE

PAYERNE
Un nouveau juge de paix

(Corr.) Le tribunal cantonal a nommé M. Louis Matter, de Payerne, aux fonctions de juge de paix pour le cercle de Payerne.

C'est sans doute le plus jeune juge de paix du canton. Il est âgé de 27 ans.

CORCELLES-PAYERNE
Un cycliste roulant sans lumière provoque un accident et s'enfuit

(Corr.) Dimanche soir, vers 21 heures, sur la route cantonale Payerne-Avenches un grave accident est arrivé.

M. H. Duvoisin, chauffeur, rentrait à Lausanne à motocyclette en compagnie d'une dame, qui avait pris place sur le siège arrière.

Près du village de Corcelles, le motocycliste se trouva en présence d'un cycliste qui roulait sur la gauche de la route et sans lumière.

Les trois personnes firent une chute. Tandis que M. Duvoisin relevait la dame qui l'accompagnait, le cycliste sauta sur sa machine et disparut. La dame est sérieusement blessée à la main droite. Quant au conducteur, il a peu de mal.

La gendarmerie a ouvert une enquête pour retrouver le cycliste malappris.

Accidents en campagne

(Corr.) Un agriculteur de Corcelles, M. F. Chuard, 76 ans, descendait d'un char de fourrage où se trouvait une herse. Pour une cause inconnue, l'agriculteur fut pris par l'une des dents de cet outil et resta suspendu au bord du char. Heureusement que son fils présent s'empressa de lui porter secours. M. Chuard perdait son sang en abondance, par suite d'une grave blessure au bas ventre.

Il fut transporté à l'infirmerie et les médecins ne peuvent encore se prononcer sur son état.

* * *

(Corr.) M. E. Vorlet, voyer du district fribourgeois, circulant avec son auto, est entré en collision avec un troupeau de bétail. Un jeune taureau fut atteint par la machine qui lui brisa une jambe. L'animal, faisant un ricochet, blessa le gardien du troupeau. La bête fut abattue sur place et l'auto subit quelques dégâts.

VAL-DE-TRAVERS

LES BAYARDS
Un regrettable départ

(Corr.) C'est celui de M. Georges Calame-Huguenin, fixé dans notre village depuis trente-trois ans et qui s'en va habiter Fleurier.

Grand travailleur, négociant courageux et avisé, il s'était créé une situation aussi prospère que prépondérante dans le commerce de la boulangerie.

Mais cela ne fut qu'une des faces de son activité ; M. Calame se donna largement à la chose publique. Pendant bien des années, il remplit les absorbantes fonctions de président scolaire ; on le retrouve également au collège des Anciens, au chœur de l'Eglise nationale et au comité administratif de l'asile des enfants. Dans ces dernières années, il présida le Conseil général, il fut aussi un zélé membre de la société de musique. Ces choses-là, il était juste de les rappeler au moment où M. Calame nous quitte, car il fait une large brèche parmi les citoyens qui veulent bien encore se dévouer aux affaires publiques.

AUX MONTAGNES

LA CHAUX-DE-FONDS
Renversée par un camion

Mercredi, à 12 heures, une jeune fille, Mlle E. B., a été renversée par un camion, alors qu'elle traversait la chaussée à la rue Alexis-Marie Piaget.

Ayant une profonde blessure derrière la tête et souffrant d'une forte commotion, la jeune accidentée fut conduite à son domicile par un agent de police et reçut les soins d'un médecin immédiatement appelé.

JURA BERNOIS

Résumé des nouvelles jurassiennes

— Les pluies torrentielles de ces derniers jours ont fortement grossi la Suze, si bien que, mardi matin, elle est sortie de son lit à plusieurs endroits entre Saint-Imier et Bienne, formant une immense nappe d'eau.

— Le jeune Henri Droz, âgé de 15 ans, est décédé des suites d'un accident survenu un jour de la semaine dernière à Courfaivre. Il voulut se baisser pour attacher un chien ; il fit peut-être un brusque effort ; comme il avait dans sa poche un revolver chargé, le coup partit subitement, blessant le jeune homme à l'abdomen. Il fut conduit à l'hôpital, mais tous les efforts pour le sauver restèrent vains.

Voyageurs !

« La Feuille d'avis de Neuchâtel » est en vente **à la gare**

le matin dès 6 h. 30

VAL-DE-RUZ

BOUDEVILLIERS
La journée du cidre doux

(Corr.) La journée du moût et du cidre doux organisée par un comité local à l'instigation, depuis 1934, du comité cantonal, a connu samedi dernier un succès égal à celui de l'année précédente, et les appareilleurs ont stérilisé à journée pleine, et pour un prix extrêmement modeste, dans la buanderie communale.

Encore que la récolte soit moins belle qu'en 1934, plus de mille litres stérilisés furent mis en bouteilles, soit autant que la dernière fois. C'est assez montrer que nos agriculteurs ont compris et apprécié cette utilisation rationnelle des fruits tombés, petits et de second choix, qui fournissent ainsi pour l'hiver une excellente boisson de table, saine, nourrissante et bon marché.

Il est réjouissant de constater qu'alors que les autres régions du canton font appel en général aux produits des cidreries, le Val-de-Ruz ne stérilise guère que du cidre indigène.

DOMBRESSON
Le Torrent coule

(Corr.) Pour la seconde fois de cette année, ce qui est une chose assez rare, le « Torrent » est sorti.

Son débit est évidemment moins fort qu'en avril dernier, mais de nombreux visiteurs sont cependant accourus contempler ces flots de blanche écume, au milieu des merveilleuses teintes automnales.

Souhaitons que cette eau répandue dans tous les champs avoisinants, fasse disparaître quelques tribus de souris dont nos campagnes sont littéralement envahies.

Tribunal du Val-de-Ruz

(Audience du 30 octobre)

Chiens de Sagnards et... autres

C'est un brave homme de Marmoud, dans la vallée de la Sagne, qui ouvre l'audience d'aujourd'hui. Il est accusé d'avoir laissé son chien rôder, et encore sans collier, dans les forêts aux environs de Montmollin. Le dit chien est arrivé dans une chasse, ce qui a, paraît-il, passablement contrarié messieurs les chasseurs et leurs propres chiens. Ils ont même tiré sur ce pauvre toutou de la Sagne, lequel vit, depuis lors, dans une épouvante perpétuelle.

Mais enfin, c'est de sa faute après tout. Il n'avait qu'à ne pas traverser le Mont-Racine. Son maître en est tout « capot ». Il n'y est pour rien et ne peut s'empêcher de protester, avec quelque véhémence, au sujet des coups de fusil. Cependant, la loi étant formelle, la peine doit être appliquée. Ce sera le minimum prévu, soit dix francs, plus 11 fr. 20 de frais.

A cette même audience, une amende de dix francs fut également infligée à certain habitant d'une gentilhommière de la Bordarderie, qui laissait son chien errer, en dépit des avertissements répétés de la gendarmerie ! La loi est la même pour tous !

Ces colporteurs !

On en voit souvent, dans la salle de Cernier, moins toutefois qu'à nos portes. C'est qu'ils ne sont pas toujours en règle !

Tel ce voyageur, qui récoltait les commandes des ménagères sans avoir la carte rose.

Une étrangère se présente également, fautive de n'avoir pas eu une patente de première classe pour la sorte de marchandises qu'elle vendait. Il y a contestation. Le président reçoit entre les bras une pile de linge dont on ne sait pas très exactement si elle rentre dans la catégorie des essuie-mains ou essuie-services, mentionnés sur la patente. Le cas sera tranché plus tard, et linge et vendeuse sont renvoyés chacun de leur côté !

La bouteille à encre

La région des Loges occupe passablement le tribunal depuis quelques mois. Et ce sont toujours les mêmes personnes que l'on voit accourir.

Après des chicanes sans fin, qui ont eu par deux fois déjà leur épilogue dans cette salle, des habitants de là-haut ont porté plainte pour vol. Ce fut d'abord contre inconnu. Puis l'on soupçonna un repris de justice, domestique dans une ferme toute proche. Rien n'aboutissait.

Finalement, les soupçons, après s'être égarés, a-t-on dit en passant, sur un brave guide valaisan, qui demeura quelques heures au collège, se fixèrent sur une ménagère avec qui les plaignants avaient eu déjà maille à partir. A la suite de racontars, trop longs à énumérer et surtout trop compliqués, les charges semblaient se préciser.

L'inculpée d'aujourd'hui aurait raconté à d'autres gens de l'endroit qu'elle s'était introduite dans le logement de la maison d'école et y aurait fait d'intéressantes constatations. Des détails pittoresques sont donnés mais qui ne s'écrivent pas. Or, comme on avait remarqué, cet été, la disparition de divers objets, notamment des souliers, un drap et des cuillers d'argent appartenant à l'institutrice, on pensa que c'était la suite toute naturelle de cette intrusion.

Les débats sont pénibles car les parties s'expliquent dans un mélange de français et de « bernerdütsch » qui ne facilite pas les choses. De plus, ce baragouin est souvent contradictoire. Il y a un menteur mais on ne sait pas toujours lequel...

Finalement, renonçant à entendre d'autres preuves et d'autres témoins, le président rend son jugement, libérant purement et simplement la prévenue, faute de preuves, mais mettant à sa charge une partie des frais, 75 francs sur 124, en raison de son attitude mensongère et de son intrusion inadmissible dans le logement de ses voisins. En attendant la suite... au prochain numéro.

F. M.

Bulletin météorologique

des C. F. F., du 30 octobre, à 6 h. 40

Altitude mètres	Observations faites aux gares C. F. F.	Centigrades	TEMPS ET VENT	
280	Bâle	+ 10	Pluie prc.	Vt d'O.
543	Berne	+ 10	Pluie	Calme
587	Coire	+ 6	Nuageux	»
1543	Davos	+ 3	Qq. nuag.	»
632	Fribourg	+ 10	Nuageux	Vt d'O.
394	Genève	+ 10	Qq. nuag.	Calme
475	Glaris	+ 8	Pluie	»
1109	Göschenen	+ 6	Qq. nuag.	»
566	Interlaken	+ 11	Nuageux	»
995	Ch.-de-Fds	+ 7	Couvert	»
450	Lausanne	+ 11	Nuageux	»
208	Locarno	+ 10	Tr. b. tps	»
276	Lugano	+ 9	»	»
439	Lucerne	+ 12	Qq. nuag.	»
398	Montreux	+ 12	Couvert	»
482	Neuchâtel	+ 10	Pluie	»
505	Ragaz	+ 8	Nuageux	»
673	St-Gall	+ 10	Nuageux	Vt d'O.
1856	St-Moritz	— 5	Qq. nuag.	Calme
407	Schaffh**	+ 11	Pluie prb	Vt d'O.
537	Sierre	+ 8	Qq nuag.	Calme
562	Thoune	+ 10	Couvert	»
389	Vevey	+ 12	»	»
1609	Zermatt		Manque	
410	Zurich	+ 11	Pluie prb.	Vt d'O.

CERCUEILS - INCINÉRATIONS
Pompes funèbres générales
L. WASSERFALLEN
Seyon 19 - Tél. 51.108

Madame Jules Vuillemin-Winkelmann, à Serrières ;
Madame et Monsieur Charles Humbert et leur fils, à la Chaux-de-Fonds ;
Monsieur André Vuillemin, à Serrières ;
Mademoiselle Jeanne Vuillemin, à Serrières ;
Madame veuve Bertha Hubbard et famille, à Londres ;
Madame veuve Louise Heine et famille, à Berlin ;
Madame et Monsieur Numa Bloesch et famille, à Peseux ;
Madame veuve Anna Beaujon et famille, à Auvernier ;
Madame Elise Vuillemin et famille, à Londres ;
Monsieur Léon Pourchet, en France ;
Madame veuve Hermance Vuillemin et famille, à Serrières ;
Mademoiselle Louise Winkelmann, à Serrières,
et les familles parentes et alliées,
ont la grande douleur de faire part de la perte cruelle qu'ils viennent d'éprouver en la personne de

Monsieur Jules VUILLEMIN

leur très cher époux, père, grand-père, frère, beau-frère, oncle et cousin, que Dieu a rappelé à Lui, après une courte maladie, dans sa 69me année.

Serrières, le 30 octobre 1935.

Rpose en paix, cher époux et père, tes souffrances sont passées. Que Ta volonté soit faite.

L'ensevelissement, sans suite, aura lieu vendredi 1er novembre, à 13 heures.

Culte pour la famille à 12 heures et demie, quai Jeanrenaud 8, à Serrières.

Domicile mortuaire : Hôpital de la Providence.

Elle est au ciel et dans nos cœurs.

Madame et Monsieur E. Evard-Berney ;
Monsieur et Madame E. Berney-Morel ;
Mademoiselle Marguerite Berney ;
les parents et familles alliées,
ont la profonde douleur de faire part du décès de leur chère et regrettée mère et parente,

Madame Louise BERNEY

née JACOT-GUYOT

enlevée subitement à leur très tendre affection, dans sa 66me année.

L'Eternel est ma lumière et ma délivrance. Ps. XXVII, 1.

L'enterrement, sans suite, aura lieu le vendredi 1er novembre, à 15 heures.

Domicile mortuaire : Beaux-Arts No 21.

Prière de ne pas faire de visites
On ne touchera pas
Cet avis tient lieu de lettre de faire part

La *Société des Anciens Selfiens S. A. S. (Technicum de Bienne), section de Neuchâtel*, a le regret d'informer ses membres du décès de

Madame Louise BERNEY

mère de Monsieur Edgar Berney, membre de la société.

AVIS TARDIFS

Grande salle des conférences

Ce soir, à 20 heures précises

1er concert d'abonnement

Mlle Ginette Neveu, VIOLONISTE

et

l'Orchestre de la Suisse romande

DIRECTION: M. Ernest ANSERMET

Location : « Au Ménestrel », anciennement Fœtisch.

Répétition générale à 14 heures (gratuite pour les membres de la Société de musique). Entrée : fr. 4.—. Etudiants : Fr. 2.—.

Observations météorologiques

Observatoire de Neuchâtel

30 octobre

Température : Moyenne : 9.8. Minimum : 6.2. Maximum : 13.4.

Baromètre : Moyenne : 719.5.

Eau tombée : 1.2 mm.

Vent dominant : Direction : ouest. Force: moyenne.

Etat du ciel: Variable. Quelques petites averses le matin. A partir de 14 h., clair.

Hauteur du baromètre réduite à zéro (Moyenne pour Neuchâtel : 719.5)

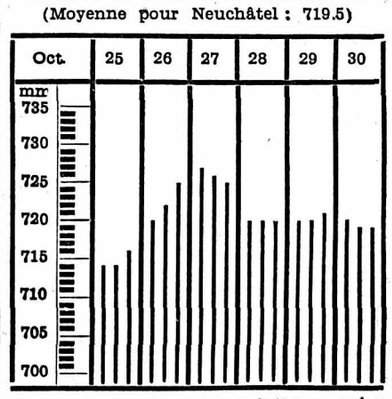

Niveau du lac, 30 octobre, à 7 h. : 429.83

Temps probable pour aujourd'hui
Le temps reste trouble.

IMPRIMERIE CENTRALE ET DE LA FEUILLE D'AVIS DE NEUCHATEL S. A.