



L'Impartia

Journal édité à La Chaux-de-Fonds depuis 1881

MARDI 30 AOÛT 2016 | www.arcinfo.ch | N° 42405 | CHF 2.70 | J.A. - 2300 LA CHAUX-DE-FONDS

Et si l'on privatisait l'aéroport régional des Eplatures?

GRAND CONSEIL Le Vert André Frutschi dépose aujourd'hui une motion demandant au Conseil d'Etat d'étudier une privatisation partielle de l'aéroport des Eplatures.

CAPITAL La société anonyme qui gère l'infrastructure est entièrement en mains publiques. La Chaux-de-Fonds, Le Locle et le canton la subventionnent chaque année.

VŒU Le député souhaite que des privés s'investissent pour permettre aux collectivités publiques de faire des économies. Explication et réaction de l'économie. PAGE 5

Grande revitalisation en cours à la tourbière de la Gruère



CHRISTIAN GALLEY

ÉTANG DE LA GRUÈRE Site de grande valeur biologique et paysagère, la tourbière de l'étang de la Gruère s'ouvre, dès aujourd'hui, à une revitalisation d'envergure, à même de se dérouler en deux volets sur plusieurs années. Lors d'un point presse in situ, hier matin, la quintessence du projet a été présentée. PAGE 11



CHRISTIAN GALLEY

LE LOCLE
Le cinoche sous le feu des projecteurs

PAGE 9

LE CRÊT-DU-LOCLE
Employée de FKG Dentaire emmenée par la police

PAGE 9

RÉGION DU SUSTEN
Sans nouvelle d'un F/A-18 qui a disparu des radars

PAGE 19

LA MÉTÉO DU JOUR

pied du Jura



16° 24°

à 1000m



12° 21°

SOMMAIRE

Feuilleton PAGE 12 Cinéma PAGE 15
Télévision PAGE 14 Carnet P. 30-31

PUBLICITÉ

Portes ouvertes

Samedi 3 septembre 2016

09h30 - 16h00

Menuiserie
Fenêtres
Agencement

70 ans

SOCIETE TECHNIQUE

Invitation pour nos 70 ans dans nos locaux à Marin

Plus d'informations www.societe-technique.ch



L'INVITÉ



THIERRY OBRIST
AVOCAT
ET PROFESSEUR
DE DROIT FISCAL
À L'UNIVERSITÉ
DE NEUCHÂTEL

Le secret fiscal est mort, vive la déclaration spontanée

Ceux qui pensaient qu'ils ne verraient pas la fin du secret fiscal suisse de leur vivant se sont trompés... ou ils sont morts.

Le 13 mars 2009 – date qui semble aujourd'hui éloignée – le Conseil fédéral annonçait reprendre ce qui était désigné à l'époque comme les «standards de l'OCDE», à savoir un échange d'information entre autorités fiscales de deux Etats contractants, sans possibilité d'invoquer le secret bancaire suisse. Depuis ce fameux vendredi 13, le gouvernement helvétique négocie à tout-va des conventions de double imposition avec des Etats clés en s'engageant à remettre des informations fiscales pertinentes concernant les résidents étrangers.

L'échange prévu étant réciproque, il permet également aux autorités suisses de requérir des renseignements sur d'éventuels comptes non déclarés de contribuables résident en Suisse auprès de banques étrangères, mais le fisc suisse a fait à notre connaissance preuve d'une certaine retenue dans l'exercice de ce droit. Si ces informations étaient jusqu'ici échangées sur demande expresse du fisc étranger – avec information préalable du contribuable concerné et possibilité de s'opposer à la démarche par recours judiciaire – un développement récent mérite à notre avis l'attention des titulaires de comptes étrangers domiciliés en Suisse.

En effet, en 2014, la Suisse a signé – par vraiment en catimini mais disons sans créer la levée de boucliers que la déci-

sion précitée de 2009 avait engendré – une convention multilatérale (ci-après «la convention») prévoyant ni plus ni moins qu'un échange automatique de renseignements. Par échange automatique, il faut comprendre un flux périodique d'informations entre instituts financiers (banques, gérants de fortune, etc.), fisc national et autorités compétentes des Etats de résidence concernés, sans qu'aucune demande correspondante ne soit formulée.

Si en 2014 la convention a pu être signée sans tremblement de terre, c'est aussi parce que, pour que l'échange automatique se produise, il fallait encore activer la convention par déclaration bilatérale ou accord multilatéral et définir les modalités de l'échange, étapes qui paraissaient politiquement ardues et techniquement si chronophages que l'opinion générale était enclenchée sur la touche «il n'y a pas le feu au lac».

Or cette séquence d'événements s'est récemment accélérée avec la signature à ce jour de plus de 10 accords bilatéraux mettant en œuvre l'échange automatique avec autant d'Etats partenaires de la Suisse et d'un accord-cadre avec l'Union européenne valable pour 28 Etats membres. Cette nouvelle donne implique que dès 2018, les attestations fiscales datées

du 31 décembre 2017 établies par des banques suisses seront envoyées automatiquement aux autorités fiscales de l'Etat de résidence des détenteurs de comptes, et vice-versa. C'est bien cet autre côté de la médaille dont les résidents suisses de comptes non déclarés à l'étranger seraient bien inspirés de se méfier. En effet fort est à parier que le fisc suisse ne va pas se priver d'employer des informations reçues sans effort des fiscs étrangers pour «compléter» l'état de fortune des contribuables suisses et notifier leur facture – amende pour soustraction fiscale comprise.

S'il semble que dans les situations helvético-suisse le secret bancaire plie sans se rompre et que les détenteurs de comptes non déclarés en Suisse peuvent encore dormir sur leurs deux oreilles, il n'en va dès lors pas de même dans des relations internationales. En effet, une personne domiciliée en Suisse qui détiendrait un compte non déclaré à l'étranger a bien du souci à se faire et devrait sérieusement réfléchir à l'opportunité laissée par le canton de Neuchâtel de bénéficier de l'allègement fiscal jusqu'à la fin de l'année 2016 pour annoncer spontanément ces éléments de fortune, faute de risquer une amende salée... ●

Une personne domiciliée en Suisse qui détiendrait un compte non déclaré à l'étranger a bien du souci à se faire...

LE CLIN D'ŒIL



COMME UN TABLEAU Des traces de rouille sur un panneau de métal... mais l'on pourrait croire à une peinture abstraite, explique l'auteur de cette belle prise de vue.

ENVOYÉE PAR DAVID PERRIARD, DE NEUCHÂTEL

ARCINFO.CH

Les articles les + lus



1. La police intervient à la Grand-Rue, à Pesieux, et arrête un homme proférant des menaces.

2. Le Neuchâtelois Robin Dylan, 13 ans, séduit les jurés de «The Voice Kids» sur TF1.

3. La Summer Pool Party à la piscine du Nid-du-Crô de Neuchâtel séduit petits et grands.

Rendez-vous sur www.arcinfo.ch



COURRIER DES LECTEURS

DROIT D'ÉLIGIBILITÉ DES ÉTRANGERS

Un combat irréel

Les membres du comité pour l'éligibilité des étrangers sur le plan cantonal participent inconsciemment à la chute d'une civilisation qui n'existe plus, celle des Lumières dont ils doivent par ailleurs très certainement se réclamer! L'humanisme dont se réclament ces

Messieurs a une histoire, avec des valeurs comme l'universalité, le progrès ou l'égalité. Accorder le droit d'éligibilité aux étrangers est par exemple contraire au principe d'égalité. Qu'ils se rendent égaux à leurs concitoyens en adoptant leur nationalité avant d'être en mesure de réclamer une part de pouvoir politique! Sinon c'est la porte ouverte à la reconnaissance institutionnelle du communautarisme, algue tueuse du vivre-ensemble. Ne voient-ils pas, avec le terrorisme islamiste, les femmes bâchées ravalées au rang d'utiles serpillières, une paix sociale en danger, des rapports de travail entre dominants (employeurs) et dominés (salariés) de plus en plus tendus, le déchaînement des haines sur les réseaux sociaux ou l'ultra-libéralisme créateur de

pauvreté et destructeur de tous les liens sociaux, même les plus intimes, que la barbarie reprend du poil de la bête depuis une trentaine d'années? Nous pensions avoir solidement enchaîné la bête après l'épisode hitlérien, mais ce n'était que partie remise: les guerres économiques et religieuses viendront à bout de notre civilisation alors que nous avons encore la supériorité des armes: c'est la chute de l'empire romain, version 2.0. Pour faire court et revenir à nos moutons, ces Messieurs se prennent pour des pionniers alors qu'on ne peut objectivement les assimiler qu'à des fossoyeurs d'un idéal social et démocratique qui aura fait briller l'Occident par intermittence durant ces deux derniers siècles, nourri d'humanisme, d'égalité et de liberté. Puissent-

ils un jour s'en rendre compte et dépasser cette posture provincialiste qui, sous couvert d'un «modernisme» pourri dans l'œuf, a déjà fait tant de mal à notre canton!

John Vuillaume (Boudry)

FISCALITÉ

Les entreprises à nouveau privilégiées?

Le trou béant prévisible de septante millions dans le budget de 2016 du canton de Neuchâtel est une indication claire qu'il faut réduire la voilure du navire à l'essentiel sans compromettre sa navigabilité. Il faut d'urgence abandonner le projet coûteux et inutile du Grand palais de justice estimé (à l'heure actuelle) à

cinquante millions. Quant au cadeau empoisonné de la réduction de la fiscalité des grandes et moyennes entreprises qui nous a été légué par celui qui a été en conséquence propulsé à la tête de la BNS suite à la regrettable affaire Hildebrand (car c'était un homme compétent), la seule chose à faire dans l'immédiat est de couler le paquet final de la réduction de la fiscalité des entreprises RIE-3 au moyen d'une votation populaire nationale qu'il faut obtenir et faire passer par tous les moyens légaux. Se lever la chemise pour l'Europe n'a aucun sens. D'ailleurs, c'est aux entreprises de contribuer équitablement aux rentrées fiscales du canton qui les pourvoit en infrastructures nécessaires à leur prospérité, par exemple les crèches et la police. Une pareille décision, sage, empêcherait (en

partie seulement il est vrai) un affaiblissement intolérable et nuisible de l'Etat.

Richard Cussac (Neuchâtel)

RAPPEL

RÉSERVES La rédaction se réserve le droit de publier ou non, de titrer, d'illustrer ou de limiter le propos à l'essentiel.

SIGNATURES Les textes doivent être signés (nom et lieu). Ils seront accompagnés d'un numéro de téléphone auquel la rédaction pourra joindre l'auteur.

LONGUEUR Les textes seront limités à 1500 signes maximum (espaces inclus).

INFO

Pour nous joindre: Rédaction de L'Express, Pierre-à-Mazel 39, 2001 Neuchâtel – E-mail: redaction@lexpress.ch – Rédaction de L'Impartial, Rue Neuve 14, 2300 La Chaux-de-Fonds – E-mail: redaction@l'impartial.ch

CANTON DE NEUCHÂTEL Un tableau social conforme à la taille de ses villes.

L'aide sociale fait de la résistance

CONTEXTE

Selon une étude dont les résultats ont été publiés la semaine dernière, l'aide sociale a tendance à augmenter dans les villes moyennes. Le canton de Neuchâtel, qui n'a pas été pris en compte dans cette étude, reste le canton dans lequel le recours à l'aide sociale est le plus massif en Suisse, malgré la baisse enregistrée entre 2013 et 2014.

LÉO BYSAETH

Pas facile, voire impossible, de comparer la situation des villes neuchâteloises avec celle prévalant dans les villes de taille similaire ailleurs en Suisse. Ainsi, la dernière étude en date (lire l'encadré), menée conjointement par la Haute Ecole spécialisée bernoise et l'Initiative des villes pour la politique sociale porte sur 14 villes suisses, dont seulement deux (Bienne et Lausanne) ne sont pas situées – du moins pas totalement – pour la première – en Suisse alémanique.

L'étude inclut les chiffres de 2015, qui ne sont pas encore disponibles pour le canton de Neuchâtel. Mais elle donne tout de même des pistes pour comprendre la situation neuchâteloise. Ainsi, le risque d'être à l'aide sociale est plus élevé dans les agglomérations proches des villes, où les loyers sont modérés et le marché du travail local relative-

LE RECOURS À L'AIDE SOCIALE EN CHIFFRES DANS LES COMMUNES NEUCHÂTELOISES

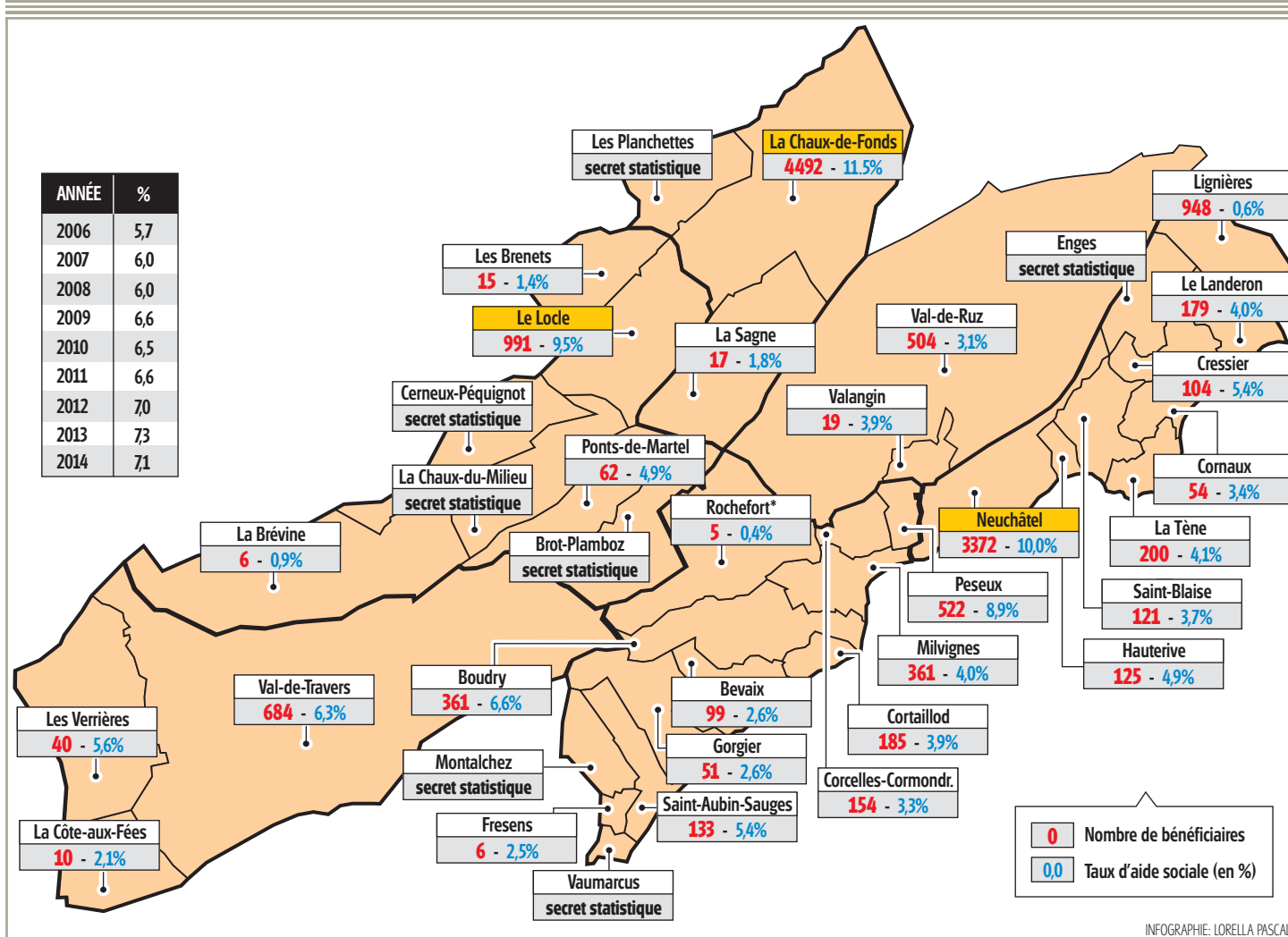

ment important, que dans les plus petites villes.

L'étude montre aussi qu'un des facteurs qui favorise le maintien d'un haut taux d'aide sociale est «la disponibilité de logements relative-

ment bon marché». C'est l'un des paramètres qui influencent, à l'évidence, la pression que l'on observe sur la Ville de La Chaux-de-Fonds, championne du recours à l'aide sociale. Sans parler d'un

exode volontaire des pauvres vers les Montagnes, il semble évident que le Haut, qui dispose de davantage logements abordables pour les personnes à bas revenus, attire ou fixe les personnes ayant

ce profil. Une intuition que seule une étude approfondie serait à même de confirmer et, surtout, de chiffrer.

Le canton, toutefois, ne commente pas les chiffres de l'aide sociale commune par commune, statistique mise à disposition de chacun sur le géoportail SITN (notre infographie). Car, explique le conseiller d'Etat en charge Jean-Nat Karakash, «dans le canton, la charge financière de l'aide sociale est répartie de manière solidaire entre l'Etat et toutes les communes (au prorata de leur population) en tant que composante de la facture sociale harmonisée».

L'échelon communal n'a donc de ce point de vue aucune pertinence: «En quelque sorte, on peut dire que le domaine de la politique sociale a d'ores et déjà concrétisé la logique 'Un canton, un espace' de longue date, complète le conseiller d'Etat. A cette échelle, les

COMMENT ON CALCULE

Le taux d'aide sociale est un indicateur calculé en divisant le nombre de personnes ayant eu recours au moins une fois durant l'année à une prestation d'aide matérielle, par la population résidente. Ainsi, un dossier qui se referme en février, un dossier ouvert tout au long de l'année et un dossier ouvert en décembre ont le même poids dans le calcul du taux d'aide sociale. Un dossier peut comporter une ou plusieurs personnes, mais c'est bien le nombre de personnes concernées qui est pris en compte pour le calcul du taux.

seuls chiffres pertinents sont donc ceux du canton.

Pour les 14 villes étudiées, le «tourisme social» est toutefois moins important qu'imaginé, notent les auteurs de l'étude. Cette mobilité des bénéficiaires a relativement peu d'influence, analysent-ils. Il y a certes des cas isolés qui font du tort aux personnes touchées par la pauvreté. «Mais on ne peut pas dire que la mobilité des bénéficiaires de l'aide sociale est un facteur qui explique l'augmentation des dossiers», selon Nicolas Galladé, président de l'Initiative des villes pour la politique sociale.

Les villes enregistrent seulement 8% de nouveaux cas qui ont déménagé et percevaient déjà l'aide sociale à leur ancien domicile. La plupart des personnes qui demandent l'aide sociale dans une ville y habitent déjà depuis un certain temps. La ville de Zurich a par exemple enregistré 170 cas venus de l'extérieur, sur un total de 12 000.

Indépendamment de la structure interne qui peut infléchir la proportion de la population qui doit recourir à l'aide sociale, le recours à l'aide sociale restait en 2014 à Neuchâtel le plus élevé de tous les cantons suisses, relève encore Jean-Nat Karakash. Et ce malgré la baisse intervenue entre 2013 et 2014.

Les efforts des collectivités publiques pour inciter et faciliter la sortie ne sont pas vains. Bon an, mal an, environ 25 à 30% des bénéficiaires sortent du système. Ils sont aussitôt remplacés par des nouveaux.

Une étude qui laisse de côté la Romandie

L'étude publiée la semaine dernière compare le nombre de bénéficiaires de l'aide sociale dans 14 villes suisses: Zurich, Bâle, Lausanne, Berne Winterthour, Lucerne, Saint-Gall, Bienne, Schaffhouse, Coire, Uster, Zoug, Wädenswil, Schlieren. L'étude couvre environ 27% de toutes les personnes à l'aide sociale en Suisse. De manière globale, le nombre d'assistés a augmenté en 2015 de 2,2% dans ces villes, hausse qui reflète la croissance démographique.

Comme les autres années, en 2015, Bienne et Lausanne sont en tête du classement, avec respectivement des taux de 11,6% et 8,8%. Dans les villes alémani-

ques, Zurich affiche un taux d'assistés de 4,5%, Bâle 6,3% et Berne 5,2%.

L'étude révèle que nombre de bénéficiaires de l'aide sociale a stagné voire reculé dans les grandes villes. En revanche, il a augmenté dans les villes de taille moyenne. Winterthour a ainsi connu une hausse de 30% entre 2010 et 2015. Dans des villes comme Zoug, Lucerne, Schlieren, Uster ou Schaffhouse, l'augmentation des cas oscille entre 14% et 23%. A Bienne, cette évolution se situe à environ 10%.

Ce constat est aussi perceptible à l'échelle des cantons. Pour Vaud, les dé-

penses pour le revenu d'insertion ont progressé – entre 2010 et 2015 – de 15% à Lausanne, contre 47% dans les autres régions du canton.

Divers facteurs expliquent cette évolution différenciée. Alors que les grandes villes disposent d'un marché du travail élargi avec beaucoup d'employés mais peu d'appartements à loyer modéré, les agglomérations et villes moyennes présentent la situation inverse.

La disparition de postes adaptés aux personnes peu qualifiées contribue aussi à la hausse du nombre de personnes assistées, relève l'étude. **LBV - ATS**

VOTATIONS FÉDÉRALES Depuis son usine, un patron réplique aux Verts qui veulent limiter son empreinte écologique.

«L'ensemble du cycle industriel favorise une production propre»

Réduire de deux tiers «par des mesures bureaucratiques» l'empreinte écologique du pays? «Ingrédient pour la Suisse dont la prospérité repose sur une économie performante, en bonne partie industrielle.» Florian Nemeti, directeur de la CNCI (Chambre neuchâteloise du commerce et de l'industrie), a dit hier tout le mal que le groupement patronal pensait de l'initiative populaire «pour une économie verte», dont le sort sera fixé le 25 septembre. Pour illustrer les risques que l'initiative fait courir selon lui à l'économie suisse, il a convié la presse dans une usine neuchâteloise,

chez Lauener Décolletage à Boudry. Objectif: montrer que l'industrie modifie son empreinte environnementale sous l'effet du marché, et qu'imposer des mesures aussi drastiques que le propose l'initiative serait nuisible pour l'industrie et l'emploi.

Le décolleteur boudryen travaille pour des domaines comme le médical et l'horlogerie. A entendre Emmanuel Raffner, le CEO, ses clients ne se contentent pas d'exigences sur les produits finis, mais demandent aussi des processus de fabrication irréprochables: lorsqu'ils se fournissent en Suisse, ils attendent une usine



Le décolleteur critique l'initiative «Economie verte». ARCHIVES CHRISTIAN GALLEY

«propre», qui recycle tout, diminue sa consommation d'électricité, limite l'usage des produits toxiques, traite les eaux usées, recycle et valorise les déchets, etc.

nous est imposée par nos clients.»

Ainsi, grand consommateur d'énergie (l'usine de Boudry consomme à peu près autant que 480 ménages), le décolleteur a investi ces dernières années 3 à 4% de son chiffre d'affaires dans des mesures d'efficacité énergétique ou d'autres aspects environnementaux (récupération des vapeurs d'huile, pompes à chaleur, refroidissement, etc.).

Comme l'explique Georges Böcskei, responsables des infrastructures de l'usine, un système de récupération de chaleur dans les ateliers, et d'autres améliorations, ont fait passer la consom-

mation de mazout de 15 000 litres en 2012 à 10 000 en 2015, et même une prévision à 3000 pour cette année. Mais le fabricant est aussi tributaire de ses fournisseurs: «Bien sûr, si on trouve des machines qui consomment moins on les adopte.»

Imposer à toute l'industrie d'un coup des contraintes identiques n'est pas raisonnable, pour Emmanuel Raffner: «Si on me demande de consommer deux fois moins, qui va fournir les machines qui en sont capables? Dans certaines industries, ce sera possible d'ici 2030, et dans d'autres non.» **LUC-OLIVIER ÉRARD**

Super-prix
2.95

La fraîcheur en action!

coop

www.coop.ch

30.8-3.9.2016 dans la limite des stocks disponibles



Raisin Uva Italia (sauf bio et Coop Primagusto), Italie, le kg

30%
1.90
au lieu de 2.75



Nectarines jaunes (sauf bio et Coop Primagusto), Italie/Espagne, le kg

37%
11.90
au lieu de 19.-



Viande de bœuf hachée Coop, Allemagne/Autriche, en libre-service, 2 x 500 g, duo

50%
8.90
au lieu de 17.80



Betty Bossi
Civet de cerf Coop Betty Bossi, cuit, viande européenne, 600 g (100 g = 1.48)

10.80
au lieu de 11.80



Le Beurre, plaques, 4 x 250 g (100 g = 1.08)

9.15
au lieu de 10.80



naturaplan
Lait UHT bio Coop Naturaplan drink ou entier, 6 x 1 litre (1 litre = 1.53)

20%
sur tous les vins*



(*sauf vins en action, vins mousseux, champagnes, vins rares et vins en souscription)
p.ex. rosé Listel Grain de Gris 2015, 75 cl
4.75 au lieu de 5.95 (10 cl = -.63)

Ces offres ainsi que 10'000 autres produits sont également disponibles sur coop@home. www.coopathome.ch

Sous réserve de changement de millésime. Coop ne vend pas d'alcool aux jeunes de moins de 18 ans.



Pour moi et pour toi.

CHAQUE PAS EST UN MARATHON.

AIDONS LES PERSONNES ATTEINTES DE SEP À GAGNER LA PARTIE.

SEP Société suisse de la sclérose en plaques

CCP 10-10946-8 www.sclerose-en-plaques.ch

Votre don facilite la vie de Marlène.



Cerebral Aider rapproche

Fondation suisse en faveur de l'enfant infirme moteur cérébral www.cerebral.ch

Nous remercions la maison d'édition pour son aide lors de la réalisation de cette annonce.

Compte postal: 80-48-4

L'EXPRESS **L'Impartial**

PARTENAIRES MÉDIA

LES JARDINS MUSICAUX 2016

ERIKA STUCKY



UNE ÉDITION EXCEPTIONNELLE!

MERCI
À EVOLOGIA ET À VOUS,
ARTISTES, PUBLIC, AMIS DU FESTIVAL,
PARTENAIRES, PARRAINS, MÉCÈNES
ET AUTORITÉS.

MIKHAIL OVRUTSKY

BRAVO À MICHEL STANGL ET SON ÉQUIPE
LE RESTAURANT DES JARDINS MUSICAUX.



GRAND CONSEIL André Frutschi, député des Verts, dépose une motion.

Et pourquoi pas privatiser l'aéroport des Eplatures?

DANIEL DROZ

Privatiser l'aéroport des Eplatures pour renflouer – très légèrement les caisses de collectivités publiques: les Verts neuchâtelois demandent au Conseil d'Etat de plancher sur la question. «Ce n'est pas parce que je suis membre des Verts que c'est une attaque contre l'aéroport ni contre la promotion économique», précise d'emblée le député André Frutschi, auteur de la motion. Elle sera déposée aujourd'hui au Grand Conseil.

La société anonyme Aresa, qui gère l'aéroport, est entièrement en mains publiques. Les villes de La Chaux-de-Fonds, du Locle et l'Etat de Neuchâtel en sont les uniques actionnaires. «Pour maîtriser le développement futur de cette infrastructure d'intérêt cantonal, cette privatisation partielle ne devrait pas dépasser 49% du capital-actions», indique André Frutschi. Un capital qui se monte à 2,5 millions de francs actuellement.

«Aresa ne peut actuellement pas fonctionner avec ses seules recettes», relève encore le député. Du coup, les trois collectivités publiques subventionnent l'aéroport. L'an dernier, La Chaux-de-Fonds a versé un peu plus de 200 000 francs, Le Locle 64 000 francs et le canton 100 000 francs. Sans oublier plusieurs cautionnements. Ces derniers garantissent les montants empruntés par Aresa pour



Le capital de l'aéroport des Eplatures est aujourd'hui entièrement en mains des deux villes du Haut et du canton. ARCHIVES DAVID MARCHON

le développement de ses infrastructures.

«Est-ce qu'on trouvera des investisseurs privés pour investir dans une installation qui ne tourne pas?», s'interroge néanmoins André Frutschi. Le député rappelle toutefois que les infrastructures sont au top, notamment en matière de vol aux instruments. Ce qui permet une ouverture, en cas de besoin urgent, des installations 24 heures sur 24, 365 jours sur 365. «On pose par tous les temps.»

Au conseil

Les éventuels nouveaux actionnaires siègeraient évidemment au conseil d'administration. Celui-ci, présidé par le conseiller communal chaux-de-fonnier Théo Huguenin-Elie, est composé de représentants des villes et du canton, membres d'exécutifs ou de législatifs. «Et à ma connaissance, aucun ne fait de l'aviation», remarque le représentant des Verts.

«Les utilisateurs de cet aéroport (sociétés commerciales, associations, privés et autres) devraient montrer un certain intérêt pour contribuer à la pérennité de cette importante structure et contribuer

à l'élaboration de cette privatisation partielle», estime le député.

«Une collaboration entre les divers partenaires devrait également permettre de trouver des pistes pour diminuer le déficit à combler», espère-t-il. «Par exemple, en augmentant les taxes d'atterrissage qui peuvent être qualifiées de raisonnables aujourd'hui.»

Montants à récupérer

L'objectif d'André Frutschi est de permettre aux collectivités de récupérer «des montants non négligeables. Il y aurait quelques centaines de milliers de francs». Même si ceux-ci peuvent apparaître très faibles au regard des sommes en jeu chaque année.

Le membre des Verts comprend que certaines subventions – notamment celle pour l'abonnement Onde vert junior à La Chaux-de-Fonds (notre édition du samedi 20 août) – ont été supprimées pour cause de difficultés financières. Il n'en espère pas moins que d'autres pistes, dont la sienne, seront étudiées à l'avenir. «C'est un travail un peu plus compliqué. J'ai compris que les autorités ne l'aient pas fait tout de suite.»

Ce sera d'abord au Grand Conseil de décider s'il entre en matière sur cette proposition. Si c'est le cas, le Conseil d'Etat devra se pencher sur la question. Sa réponse conditionnera la suite de la réflexion. ◉

Dopé par le tourisme

Vendredi, l'agence de voyages Croisitour et son partenaire Air-Glacières célébreront les cinq ans de la mise sur pied d'une liaison hebdomadaire avec la Corse. Aujourd'hui, chaque semaine, quatre avions prennent le ciel pour Calvi et deux autres volent à destination de l'île d'Elbe entre avril et octobre. Pas moins de 150 000 francs de taxes sont tombés dans les caisses de l'aéroport. En 2011, 176 voyageurs se sont rendus en Corse contre 916 l'an dernier. L'île d'Elbe en a attiré 114 cette même année. ◉

TROIS QUESTIONS À...



FLORIAN NEMETI
DIRECTEUR
DE LA CHAMBRE
NEUCHÂTELOISE
DU COMMERCE
ET DE L'INDUSTRIE

«Si vous êtes très au clair au départ»

L'aéroport des Eplatures est-il un outil important pour l'économie?

De manière ciblée, oui. A l'époque, nous avons fait une évaluation de la ligne TGV Paris - Neuchâtel avec un questionnaire assez large sur les moyens de transport utilisés. Dans le monde horloger et du luxe, la ligne aérienne était jugée positivement. De manière assez importante. Il est clair que c'est ponctuel. Ce n'est pas comme un aéroport qui a plusieurs destinations.

Des entreprises privées pourraient-elles être intéressées à investir dans cette infrastructure?

Tout est question de perspectives. C'est un mauvais moment pour ce genre d'idées. Les perspectives sont moins favorables mainte-

nant qu'il y a une année ou deux. Par contre, sur le plan touristique, avec ce que Croisitour a développé sur la Corse et l'île d'Elbe, il pourrait y avoir un intérêt de développer une offre un peu plus conséquente qu'aujourd'hui. La population commence à s'intéresser à ça. C'est plus pratique. On n'a pas besoin d'aller longtemps à l'avance à l'aéroport.

Y a-t-il un modèle envisageable?

Je vois plutôt un modèle mixte, économique et touristique. A moins d'avoir un Qatari amoureux de la région, cette solution pourrait être une piste. Après, un partenariat public-privé devient difficile à développer. Sauf si vous êtes très clair au départ sur le plan de développement et qui peut assumer quoi.

GRAND CONSEIL

La prison et le lobbyisme parmi les questions

C'est la rentrée politique, le Grand Conseil neuchâtelois reprend ses travaux aujourd'hui et demain. Cette session d'août ne fera pas exception: une partie du mercredi matin sera consacré aux questions et interpellations des députés.

A quoi ont-ils pensé pendant les grandes vacances? Le groupe socialiste a été alerté par notre article du 22 août, qui explique comment de jeunes délinquants neuchâtelois ont été remis dans la nature, à la suite de la fermeture du foyer d'éducation de Prêles. Auteure de l'interpellation et présidente du PSN, Corine Bolay Mercier demande des explications au Conseil d'Etat et milite pour une solution de long terme. Moins sujet à évasion – quoique... –, la sécurité à la prison rénovée de la Promenade, à La Chaux-de-Fonds. Le député UDC Marc Schafroth revient sur l'incendie, probablement volontaire, qui s'y est déclaré en juillet, dans une cellule. Le Chaux-de-Fonnier se demande quels sont les coûts de ce genre d'incidents et si le gouvernement entend prendre des mesures.

Cheffe du groupe socialiste au Grand Conseil, Martine Docourt s'inquiète de l'absence de chef au nouvel Office des relations extérieures et de la communication. De manière plus générale, elle



C'est l'heure de la reprise au Grand Conseil. DAVID MARCHON

s'interroge sur la forme que prend le lobbyisme neuchâtelois à Berne, dans les dossiers cruciaux pour le canton.

«Ecole romande: cette fabrique d'analphabètes numériques». Ce sujet de dissertation est proposé par le PLR loclois Etienne Robert-Grandpierre. Il fait référence à un dossier de «L'Hebdo», qui exprime les craintes des spécialistes à propos de l'enseignement de l'informatique dans les écoles romandes. Celui-ci aurait tendance à se réduire à l'utilisation de programmes, pour négliger la connaissance du fonctionnement informatique. ◉ VCO

GROUPE E

Tarifs en baisse pour 2017

Dès le 1er janvier 2017, Groupe E proposera automatiquement à l'ensemble de ses clients privés et PME le produit «Plus», issu à 100% de sources d'énergies renouvelables. «Cette nouvelle offre encouragera la clientèle à participer activement au développement des nouvelles énergies et à devenir un acteur de la transition énergétique», peut-on lire dans un communiqué de Groupe E. Son prix sera inférieur de 0,2 centime par kilowattheure, soit 1,1%, par rapport au produit standard 2016. «La réduction des tarifs d'acheminement, due à l'abaissement du taux d'intérêt autorisé par la Confédération ainsi qu'à une optimisation des processus internes, permettra de compenser les coûts plus élevés de la partie énergie.»

Les clients privés et PME pourront également choisir les offres «Basic» ou «Star». Le courant «Basic» est issu majoritairement

de sources non renouvelables, pour un prix inférieur de 0,4 centime par kilowattheure à celui de «Plus». «Star» comprend de l'électricité d'origine 100% renouvelable, «produite dans le respect de critères écologiques encore plus exigeants et certifiée selon le label naturemade star». Son prix par kilowattheure est supérieur de 3,1 centimes à celui de «Plus».

La semaine dernière, l'autre acteur principal du marché de l'électricité neuchâtelois, Viteos, a annoncé une baisse d'environ 7% de ses tarifs électriques pour 2017. Les coûts finaux de l'électricité doivent être annoncés chaque année fin août pour l'année suivante. Ces tarifs se composent du coût de l'énergie, de la qualité choisie pour l'énergie consommée, des frais d'acheminement et de la part imposée par les collectivités publiques. ◉ RÉD - COMM

SALAIRE DES ENSEIGNANTS Soutien syndical romand

Alors que les enseignants neuchâtelois s'apprentent à manifester de diverses manières leur opposition à leur nouvelle grille salariale, le Syndicat des enseignants romands (SER), dans un communiqué diffusé hier, vient leur apporter son soutien: «La proposition du Conseil d'Etat neuchâtelois est une atteinte à la reconnaissance du professionnalisme des enseignants», indique-t-il dans un communiqué diffusé hier (...). Le SER se dit «interloqué que de jeunes collègues puissent être moins payés alors que le métier est de plus en plus difficile.» ◉ RÉD - COMM

GROTTE DE LASCAUX

C'est pour lundi prochain...

La conférence sur la grotte de Lascaux, que nous avons annoncée dans notre édition de samedi par erreur pour hier soir, se tiendra en fait lundi prochain, 5 septembre, à 20h30 à l'aula des Jeunes-Rives de l'Université de Neuchâtel. Avec nos excuses. ◉ RÉD

« Cette privatisation partielle ne devrait pas dépasser 49%. »



ANDRÉ FRUTSCHI
DÉPUTÉ
DES VERTS

EN CHIFFRES

11 943 Le nombre de mouvements d'appareils enregistrés en 2014 à l'aéroport des Eplatures, dont 10 973 d'avions et 550 d'hélicoptères. Les chiffres, sur 10 ans, sont en progression, mais le plafond des mouvements a été atteint en 2011 (15 407).

13 En %, la part des vols d'affaires et commerciaux dans le trafic de l'aéroport en 2014. Au total, il y en a eu 1686. Le plafond a été atteint en 2011 avec 3114 vols. Pas moins de 4978 voyageurs ont été transportés en 2014.

982 Le nombre de vols de trafic international en 2014. Un record depuis 2004.

Minie

2 quotidiens **L'EXPRESS** **L'Impartial** + 1 site internet **PILOTE.CH** = 3 chances de succès!

Tarifs

*Prix sans TVA

Particuliers*

Fr. 30.- pour 1 Minie

+ Fr. 10.- pour une 2e Minie identique
+ Fr. 5.50 pour une 3e Minie identique

Commercial*

Fr. 60.- pour 1 Minie

+ Fr. 20.- pour une 2e Minie identique
+ Fr. 10.50 pour une 3e Minie identique

Information et réservation:

Publicitas SA

Tél.: 032 729 42 42

E-mail: neuchatel@publicitas.ch

Immobilier à vendre

DOMBRESSON, en cours de construction, dans immeuble de 3 appartements, 3½ pièces, cuisine ouverte et salon, 2 chambres, 2 salles d'eau, buanderie privative, cave, balcon, garage, place de parc, Fr. 495 000.-. Renseignement Tél. 079 240 33 89

VILLIERS, en cours de construction, villas mitoyennes comprenant sous-sol indépendant avec chauffage à gaz et solaire, avec cave de 40m², garage, vaste séjour-cuisine, 2 salles d'eau, 4 chambres, 2 balcons, 2 places de parc, terrasse et terrain privatif. Fr. 690 000.- Renseignement : Tél. 079 240 33 89

EN FRANCE VOISINE à 20 minutes de La Chaux-de-Fonds, à vendre maison, 200 m², sur 1700 m² de terrain. 4 chambres, salle de bains, 2 wc. Dans quartier calme. Vente entre particulier (pas de frais d'agence). 400 000 euros. Tél. 0033 973 272 382 ou Tél. 0033 651 494 886

A REMETTRE CAFE-RESTAURANT à La Chaux-de-Fonds, avec terrasse. Ecrire sous chiffre à : D 132-283863, à Publicitas S.A., case postale 1280, 1701 Fribourg

LITTORAL, ST-AUBIN, belle villa avec magnifique vue sur le lac, terrasse et jardin, 2 garages. Fr. 1 150 000.-. Le Landeron, Maison avec 2 magnifiques appartements de 100 m² très lumineux, jardin, places de parc et un grand garage de 71 m², prix Fr. 950 000.- Ralph Schafflützel www.achat-immobilier.ch Tél. 079 788 42 00

LE LANDERON, à 2 pas du lac et proche de toutes les commodités et écoles, spacieux appartement de 4½ pièces, 130 m², 4^e étage avec ascenseur, rénové, grand salon, 3 chambres + réduit, 2 salles d'eau, cuisine ouverte entièrement équipée, 2 balcons, place de parc, cave. Renseignements au tél. 079 722 72 27 ou tél. 078 601 01 76

AUVERNIER, villa familiale de 4½ pièces et un studio indépendant, situation au cœur du vignoble et proche du centre du village. Contact : Tél. 032 729 10 20

LA CHAUX-DE-FONDS, grand chalet, situation exceptionnelle, au cœur des pâturages, avec dépendances. Contact : Tél. 032 729 10 20

MONTEZILLON, villa individuelle rénovée, 5 pièces, double garage, libre de suite ou à convenir. Fr. 870 000.-. Tél. 079 240 40 50

Immobilier demandes d'achat

COUPLE MARIÉ CHERCHE de particulier à particulier, immeuble locatif de minimum 6 appartements à La Chaux-de-Fonds, Le Locle. Gérance s'abstenir. Tél. 079 448 47 90

Immobilier à louer

SOCIÉTÉ SPORTIVE CHERCHE UN LOCAL de 300 m² avec sanitaires dans le bas du canton. Pour tout renseignement : Tél. 078 711 74 21.

A LOUER À HAUTERIVE dès le 1^{er} octobre 2016, local à usage de dépôt (35 m²). Accès facile en bordure de route. Location mensuelle Fr. 450.-. Tél. 032 753 34 77

HAUTERIVE, haut du village. Très bel appartement 4½ pièces. Grand balcon, ascenseur. Vue lac et Alpes totalement dégagée, calme. Cheminée, cave. Fr. 1740.- + charges. Libre de suite. Possibilité de louer un garage individuel. Tél. 032 493 12 32

DIRECTEMENT DU PROPRIÉTAIRE. La Chaux-de-Fonds, Croix-Fédérale 27: appartement de 3½ pièces et appartement de 4½ pièces. Tout neufs, entièrement rénovés, libres de suite, proches des commodités. Possibilité de discuter avec personnes aux poursuites. Tél. 078 648 46 12, tél. 078 673 30 56

BOUDRY, studio, 30 m², vieille ville, cachet, proximité transports publics et commerces, cuisine agencée, WC/douche, cave. Loyer Fr. 650.- + charges comprises. Date à convenir. Tél. 032 842 34 24

EN VILLE DE NEUCHÂTEL, locaux commerciaux de 120m² à la rue des Draïzes, beaucoup de passage, idéal pour de la publicité, au 1^{er} étage avec monte-charges. Tél. 032 732 99 40

APPARTEMENT RÉNOVÉ DE 5 PIÈCES, Stavy-Mollondin 6 à La Chaux-de-Fonds, rez supérieur, comprenant une cuisine agencée neuve, un grand salon avec balcon, trois chambres, salle de bains et WC séparé. Loyer Fr. 1230.- + Fr. 260.- de charges. Tél. 079 179 10 80

LA CHAUX-DE-FONDS, dans résidence de 3 appartements, quartier Hôpital. Confortable 5 pièces. Cuisine moderne équipée, bain, douche, balcon. Cave, buanderie. Cadre de verdure, calme et sans nuisances. Fr. 1 740.- charges comprises. Ecrire sous-chiffre : M 132-283546, à Publicitas S.A., case postale 1280, 1701 Fribourg

LE PREVOUX, S/LE LOCLE, zone de campagne, 4½ pièces de 100 m², 4 chambres rénovées, cuisine agencée habitable, grand vestibule central, salle de bains, cave, galetas, terrasse, linge personnel. Arrêt bus postal. Convientrait à couple en activité. Pas d'animaux. Loyer Fr. 850.- + charges Fr. 250.-, 1 ou 2 garages Fr. 110.- chacun. Tél. 032 931 43 79.

LOCAUX COMMERCIAUX RENOVES, Léopold-Robert 19 à La Chaux-de-Fonds, 3^e étage avec ascenseur, comprenant une grande pièce lumineuse et spacieuse avec point d'eau. Loyer Fr. 670.- + Fr. 100.- de charges. Tél. 079 179 10 80

APPARTEMENT DE 3½ PIÈCES, Rue du Nord 54 à La Chaux-de-Fonds 13^e étage avec ascenseur, comprenant une magnifique cuisine agencée, un grand salon, deux chambres avec rangements et une salle de bains. Possibilité de louer une place de parc. Loyer Fr. 960.- + Fr. 230.- de charges. Tél. 079 179 10 80.

APPARTEMENT DE 2½ PIÈCES, Jean-Jacques-Huguenin 27 au Locle, 3^e étage, comprenant une cuisine agencée neuve semi-ouverte sur une grande pièce de vie, une grande chambre, salle de bains. Loyer Fr. 600.- + Fr. 110.- de charges. Tél. 079 179 10 80

APPARTEMENT RÉNOVÉ, Rocher 24 à Neuchâtel, 4^e étage avec ascenseur, comprenant une cuisine agencée, une pièce principale et une salle de bains neuve. Loyer Fr. 910.- + Fr. 70.- de charges. Tél. 079 179 10 80

APPARTEMENT DE 5 PIÈCES EN ATTIQUE, Rocher 24 à Neuchâtel, 6^e étage avec ascenseur, magnifique cuisine agencée neuve, grande pièce de vie avec accès sur terrasse spacieuse avec vue imprenable sur le lac et les Alpes, 4 chambres, 1 salle de bains, 1 salle de douches et de nombreux rangements. Loyer Fr. 2400.- + Fr. 200.- de charges. Tél. 079 179 10 80

APPARTEMENT 1 PIECE, Plan 1 à Neuchâtel, 3^e étage, comprenant une cuisine agencée ouverte sur une grande pièce de vie permettant de profiter d'une magnifique sur le lac, salle de bains. Loyer Fr. 800.- + Fr. 80.- de charges. Tél. 079 179 10 80

PLACE DE PARC NON COUVERTE, Clos 7 à Corcelles, Fr. 50.- Tél. 079 179 10 80

MAGNIFIQUE APPARTEMENT DE 4 PIÈCES, Philippe-Sucharth 22 à Boudry, rez supérieur, comprenant une cuisine agencée, un salon avec balcon, trois chambres, une salle de bains. Possibilité de louer une place de parc et/ou un garage. Loyer Fr.1170.- + Fr. 260.- de charges. Tél. 079 179 10 80

MODULES AMENAGABLES SELON BESOIN, Boudry 22 à Cortaillod, rez-de-chaussée avec porte sectionnelle permettant une voiture, faire du stockage (72.65 à 84.20 m²). A l'étage douche/WC, grand bureau avec fenêtres (fibre optique, sécurité max., norme incendie...) (72.65 à 84.20 m²). Loyer Fr. 2120.- charges comprises pour les deux niveaux. Tél. 079 179 10 80

SURFACE DE 33 M², Ronzi 2 à Cortaillod, dans centre commercial. Venir découvrir cette surface avec grille de fermeture individuelle, l'accès à un monte-charge et à un escalator. Loyer Fr. 500.- + Fr. 160.- de charges. Tél. 079 179 10 80

APPARTEMENT DE 2 PIÈCES, Louis-Favre 40 à Boudry, 4^e étage, comprenant une cuisine agencée ouverte sur une grande pièce de vie, une chambre, salle de bains spacieuse. Loyer Fr. 1100.- + Fr. 100.- de charges. Tél. 079 179 10 80

APPARTEMENT DE 5 PIÈCES, Côte 67 à Neuchâtel, rez inférieur, idéalement situé, magnifique appartement comprenant cuisine agencée, grand salon, séjour avec cheminée et balcon avec vue magnifique sur le lac et les Alpes, 2 chambres, grande salle de bains avec douche et baignoire. Loyer Fr. 2000.- + Fr. 350.- de charges. Tél. 079 179 10 80

APPARTEMENT DE 2½ PIÈCES, Pont 8 au Locle, 6^{ème} étage avec ascenseur, comprenant un coin cuisine, un séjour, une chambre et une salle de bains. Loyer Fr. 620.- + Fr. 130.- de charges. Tél. 079 179 10 80

APPARTEMENT DE 3½ PIÈCES, Numa-Droz 199 à La Chaux-de-Fonds, 2^e étage, comprenant une cuisine ouverte sur salon séjour, deux chambres dont une avec balcon, une salle de bains. Loyer Fr. 1070.- + Fr. 220.- de charges. Tél. 079 179 10 80

APPARTEMENT DE 5½ PIÈCES, Boudevilliers 1A à Valangin, 2^e étage, comprenant une cuisine agencée ouverte sur une grande pièce de vie avec balcon, quatre chambres, une salle de douches et une salle de bains. Possibilité de louer une place de parc. Loyer Fr. 1900.- + Fr. 300.- de charges. Tél. 079 179 10 80

APPARTEMENTS DE 4½ et 5½ PIÈCES, Bourgogne 14 à Rochefort, 1^{er} étage, appartements neufs, idéalement situé, cuisine agencée, salle de bains et salle de douche, chambres spacieuses. Loyer sur demande. Tél. 079 179 10 80

APPARTEMENT DE 5½ PIÈCES EN TRIPLEX avec balcon ou 4½ pièces avec terrasse, route de la Saugue 12-14-16 à Valangin, immeubles neufs (en cours de construction), de haut standing. Possibilité de louer des places de parc. Informations et prix sur demande. Tél. 079 179 10 80.

APPARTEMENT DE 4½ PIÈCES NEUF, Chemins des Pins 6 à Montmolin, 1^{er} étage, comprenant une magnifique cuisine neuve ouverte sur un salon séjour, trois chambres, une salle de bains, un rangement. Possibilité de louer une place de parc Fr. 30.-/mois. Loyer Fr. 1330.- + Fr. 150.- de charges. Tél. 079 179 10 80

A LOUER à la rue de la Dîme 4 à Neuchâtel, local de 250 m²; Atelier / dépôt : 220 m²; Bureau fermé : 30 m²; Loyer mensuel : CHF 1800.- + les charges. Contact pour les visites ou pour plus d'informations : Tél. 079 357 58 17

A LOUER PLACE DE PARC ET LOCAL avec vitrine. Place de parc pour camping-car Fr. 230.-/mois. Rue Fritz-Courvoisier 28. Local avec vitrine de 101m². Fr 1250.-/mois sans charge. Rue Fritz-Courvoisier 28. Tél. 079 448 60 38

LA CHAUX-DE-FONDS, 5½ pièces, parfait état, loyer Fr. 1 700.- toutes charges comprises avec place de parc. Tél. 078 734 31 61

LE LANDERON DANS VILLA, appartement de 2,5 pièces en duplex, moderne de 130 m², portes apparentes. rez: salon, salle à manger, cuisine ouverte, salle de bain. A l'étage: 1 chambre mansardée de 50 m². Terrasse, 1 place de parc, cave. Fr. 1680.- + charges Fr. 200.-. Tél. 079 336 08 42

SERRIÈRES, grande chambre meublée à louer, à personne majeure, vue sur le lac, à proximité des transports publics, connexion internet. Fr. 500.- par mois charges comprises. Prière d'appeler au tél. 079 504 52 41 entre 18 et 22 heures. Libre de suite.

BÔLE. Appartement meublé de 2½ chambres dans villa. Entièrement rénové. Balcon, place de parc privée. Vaisselle, draps et linges à disposition. Les charges y c. l'électricité sont incluses dans le prix. Situé à 3 minutes de la gare et de l'arrêt de bus. Location: Fr. 1600.- par mois. Libre immédiatement ou pour une date à convenir. Tél. 032 842 59 15

NEUCHÂTEL, SAINT-NICOLAS 26, Appartement de 4 pièces entièrement rénové au 1^{er} étage, avec cuisine séparée agencée, salle de bains/WC, salon avec balcon, chambres, cave. Loyer : Fr. 1435.- + Fr. 140.- de charges. Libre de suite ou à convenir. Tél. 032 722 70 80 - www.athemis.ch

LA CHAUX-DE-FONDS, rue de la Serre, appartement de 3½ pièces, hall, cuisine agencée, séjour, 2 chambres, salle de bains/WC, cave, Fr. 1090.- charges comprises. Possibilité de louer une place de parc extérieure. Gérance Fidimmobil SA, tél. 079 710 61 23

LA CHAUX-DE-FONDS, rue des Musées, appartement de 2 pièces rénové, hall, cuisine agencée, séjour, chambre, salle de bains/WC, ascenseur, Fr. 930.- charges comprises. Fidimmobil SA, tél. 079 710 61 23

LA CHAUX-DE-FONDS, rue Jardinière 107, appartement de 4½ pièces avec cachet, hall, cuisine agencée ouverte sur séjour, 3 chambres, cheminée, salle de bains/WC, WC séparé, coin buanderie, galetas, Fr. 1500.- charges comprises. Gérance Fidimmobil SA, tél. 079 710 61 23.

VIEUX-PESEUX, joli petit 3 pièces, 3^e étage sans ascenseur, cuisine agencée, bains WC. Fr. 1180.- + charges. Tél. 078 644 76 22.

BOUDRY. Appartement 2 pièces dans petit immeuble. Rénové en 2014. Cuisine agencée, 1 chambre, 1 séjour, salle de bains/WC et galetas. Possibilité de parcage à proximité Fr. 800.- + charges. Libre de suite ou à convenir. Fiduciaire Pointet SA, tél. 032 724 47 47

BOUDRY, CÈDRES 14, appartement de 3½ pièces, balcon, terrasse, cave, parking. Libre de suite. Fr. 1375.- charges incluses. Tél. 032 835 16 24, tél. 078 622 97 35



SEAT

SALUTATIONS ESTIVALES DE BARCELONE

Avantage prix Fr. 6'520.-
sur la SEAT Ibiza SOL

TECHNOLOGY TO ENJOY

ASTICHER SA GARAGE & CARROSSERIE
Jura-Industriel 32 - La Chaux-de-Fonds - T. 032 925 70 70 - www.asticher.ch

OU PROFITEZ DE LA VENTE DE STOCK.

SEAT Ibiza SOL, 1.0 EcoTSI 95 ch (70 kW) Reference, 5 portes, 4.3 l/100 km, 101 g CO2/km (moyenne des véhicules neufs vendus en Suisse: 139 g/km), catégorie de rendement énergétique: B. Prix réglementaire: Fr. 19'510.-. Prix du modèle spécial: Fr. 15'490.- (avantage financier: Fr. 4'020.-), moins prime WOW de Fr. 1'500.- et prime de stockage de Fr. 1'000.-. Prix à payer: Fr. 12'990.-. Offre disponible uniquement chez les partenaires SEAT officiels. Recommandations de prix sans engagement. Sous réserve de modification des prix. Dans la limite des stocks disponibles. Non cumulable avec d'autres actions. Offre valable pour un contrat conclu entre le 1.7 et le 31.8.2016.

SEAT.CH

Demande d'emploi

HOMME CHERCHE TRAVAIL, peinture, carrelage, marmoran, maçonnerie, etc. Tél. 032 914 43 82

DAME PORTUGAISE très sérieuse et avec beaucoup d'expérience, cherche heures de ménage pour le lundi après-midi, appelez après 18h svp. Tél. 078 632 43 75

COUPLE AVEC BEAUCOUP D'EXPERIENCE, cherche à faire, du débarras, de grands travaux de conciergerie et nettoyages : murs de cuisine, plafonds, vitrines, fin de chantier, appartements, locaux, bureaux, industrie et nettoyages d'automne. Tél. 079 277 14 95 ou tél. 032 913 00 31

Divers

PARLONS-EN PRÉVENTION DU SUICIDE, invite les personnes confrontées à la problématique du suicide à son prochain groupe ACCUEIL, mardi 6 septembre de 18h30 à 20h. Les Rochettes/Hôtel des Associations, rue Louis-Favre 1, Neuchâtel. Séance gratuite, réservée à un public adulte. www.suicide-parlons-en.ch

ORDINATEUR: je résous vos problèmes à domicile. Méga-Help, tél. 079 418 82 82

TABAC STOP CENTER, CHAUX-DE-FONDS / Marin, l'une des meilleures méthodes pour arrêter de fumer en 1h prouvé depuis plus de 15 ans d'expérience, avec l'original traitement au Laser, garanti 1 an, sans stress, ni prise de poids. Avec ce bon, nous offrons un rabais de Fr.50.- jusqu'au 10.09.16. Uniquement aux centres ci-dessus. www.cessez2fumer.com/076 425 1796

VISITES GUIDEES "NEUCHÂTEL A LA BELLE EPOQUE". Tous les samedis à 14h (jusqu'à fin octobre, excepté 24 septembre). Adultes: Fr. 10.-, AVS/AI/étudiants: Fr. 8.-, enfants: gratuit. Réservation obligatoire (jusqu'au samedi 12h). Tél. 032 889 68 90 - info@ne.ch. www.neuchatel-tourisme.ch/belle-epoque

Erotique

CHAUX-DE-FONDS, ERIKA, black, fruit exotique à mordre à pleines dents, lèvres de velours pour fellation à couper le souffle, coquigne, doigts de fée, massage professionnel sur table, massage érotique, prostate + fantasme, corps recto/verso à l'huile chaude, 1h de relaxation, 3^e âge ok. 7/7. Privé et discret. Pas pressée. Dès 8h. Se déplace. Tél. 079 380 53 27 - Tél. 032 535 84 54

LE LOCLE CARESSE BELLE METISSE, 1.80 m, petit minou à déguster. Tous massages, toutes fellations, royale, gorge profonde, domination, gode ceinture, pluie dorée, sexe à gogo de A à Z. 3^e âge bienvenu. Je suis une coquette, si tu aimes les cochonneries appelle moi au Tél. 077 449 50 48. Reçois et se déplace.

CHAUX-DE-FONDS, KATIA, belle femme, charmante, 48 ans. N'hésitez pas à m'appeler. Je suis câline, sensuelle, seins naturels, chaude, privé et discret, pour d'excellents massages. L'Amour, 69, massage prostate et plus. 3^{ème} âge et débutants bienvenus. Photos : www.anibis.ch - Tél. 079 501 97 14 / Tél. 079 318 32 13

2 PETITES CHILIENNES de 50 ans, 30 minutes de massage sur table, gode-ceinture, sodomie, toutes vos envies, poilues et rasées. Fr. 80.-. Rue de l'Ecluse 57, 5^e étage à Neuchâtel. Tél. 077 504 31 86

NEUCHÂTEL, STUDIO CLIMATISÉ 1^{RE} FOIS, KANDY, jolie, câline, corps très sensuel, chaude, coquigne, divers massages érotiques à l'huile aphrodisiaque et personnalisés avec une bonne finition, gorge profonde inoubliable. Je suis la reine de la fellation. 69, gode-ceinture, l'amour, service complet de A-Z sans tabous. 3^e âge bienvenu (très douce). 7/7. Tél. 078 921 25 40

CHAUX-DE-FONDS, PRIVE. BELLE BLONDE, jolie silhouette, grosse poitrine naturelle à croquer, douce, sympa, sensuelle, sexy, adore faire l'Amour. Talons aiguilles! Patientie! Douche dorée, massages tantra et plus. Plaisir extrême assuré! Drink offert. 3^e âge bienvenu. 7/7, de 10h30 à 23h. Tél. 078 815 28 58 - Dimanche aussi.

NEW NEUCHÂTEL CENTRE, PRIVÉ, Anna (45) Vous aimez la discrétion? moi aussi! Belle femme torride, sexy, mince, raffinée, fesses d'enfer, grandes lèvres intimes, rasée, vous propose massages érotique, prostate, relax sur place, 69, rasage intime et +. Hygiène assurée, 3e âge bienvenu, pas pressée, SMS, tél. anonyme, cabine exclue. Dès 10h, 079 825 69 76

Cherche à acheter

ATTENTION, ACHÈTE ANTIQUITÉS pour meubler 1 château en Suisse. Tout mobilier de haute époque ou de style 19^e en marqueterie et bronze, mobilier Suisse, bernois, Funk, Hofengartner, Abersold, armoire fribourgeoise. Toutes peintures de peintre reconnu d'école suisse ou étrangère. Statue bronze ou bois et Brienz ours. Toutes argenterie, pendule. Tél. 079 720 08 48

ATTENTION ! Achète toutes antiquités, tableaux, meubles, sculptures. Toutes fournitures d'horlogeries, montres de poche, montre bracelets avec ou sans marque dans l'état. Tous bijoux en or ou en argent, service de table, tous objets de curiosités et instruments de musique. Se déplace à domicile paiement cash. Au plus haut prix. Tél. 078 807 37 99

Offres d'emploi

BOULANGERIE ET PÂTISSERIE chez Annik et Christian à Colombier, cherche de suite ou à convenir, boulanger-ère pâtissier-ère. Téléphonez de préférence le matin au tél. 032 841 23 45

Véhicules d'occasion

ACHÈTE AU MEILLEUR PRIX 7/7, toutes marques de véhicules, autos, jeep, camionnettes, tracteurs, bus, utilitaires, 4x4, Pick-Up, etc. État et kilomètres indifférents. Paiement cash. Rapidité. Tél. 078 927 77 23, jusqu'à 22 heures.

ACHATS TOUTS VÉHICULES, kilomètres et état indifférents. Paiement cash, 7/7. Tél. 076 335 30 30



Les autorités chaux-de-fonnières, avec (à gauche) le président du législatif Marc Schafroth debout derrière le Conseil communal, la présidente de l'exécutif Sylvia Morel (au centre) et les nouveaux élus. RICHARD LEUENBERGER

LA CHAUX-DE-FONDS Le Conseil général se constitue et attaque les dossiers. Une salve contre l'Etat, une!

ROBERT NUSSBAUM
STÉPHANE DEVAUX

«Bienvenue à ce conseil constitutif!» En tant que doyen d'âge du «parlement» chaux-de-fonnier issu des élections du 5 juin, c'est Yves Strub, du PLR, qui a ouvert hier soir la séance d'une rentrée tardive du Conseil général de La Chaux-de-Fonds. Elle aurait dû avoir lieu fin juin, s'il n'y avait eu des recours contre ses résultats. Du coup, c'était une séance «deux pour une», pour rattraper le temps perdu, avec la constitution des autorités d'abord et plusieurs rapports ensuite (lire ci-contre).

De l'eau dans le vin

«Il va falloir que les partis mettent de l'eau dans leur vin», a attaqué la présidente du Conseil communal Sylvia Morel (PLR) première à discourir pour l'ouverture de cette nouvelle législa-

ture 2016-2020. Son message politique est clair: pour La Chaux-de-Fonds, dont la situation financière est extrêmement préoccupante, les remises en question seront fondamentales, douloureuses et nécessaires. «L'Etat nous somme de réduire notre train de vie», a glissé la présidente, annonçant en quelque sorte la salve contre le Conseil d'Etat dans les deux autres discours de cette première partie de soirée.

Aux nouveaux conseillers généraux comme aux réélus – 15 néophytes et 26 anciens –, Sylvia Morel a recommandé la concision, pour aller vite à l'essentiel. Le législatif se doit de trouver des compromis et éviter d'en arriver à remettre en cause des décisions à coups de référendum ou d'initiative. La Chaux-de-Fonds d'aujourd'hui n'a ni le temps ni l'argent pour cela.

Ni impôts ni taxes?

Et Sylvia Morel d'adresser aux élus une demande qui sonnait inhabituelle dans un tel cénacle: «Que chacun mette un peu de côté son étiquette politique pour travailler au redressement de la Ville, afin qu'elle puisse de nouveau grandir.» Comment? En trouvant de nouvelles recettes autres que les impôts et les taxes, a

juste esquissé la présidente de l'exécutif.

Le président très intérimaire Yves Strub a tout de même eu son mot à dire, avant de céder le pas à Marc Schafroth, appelé à s'asseoir, et pour la deuxième fois après 2010-2011, dans le fauteuil de premier citoyen de la commune. L'élu PLR a d'abord fait un vibrant plaidoyer pour la démocratie, ou l'aptitude de l'individu à agir collectivement et de manière non-violente. Mais au détour, il a eu cette petite

phrase assez choc: «Cette optique mérite une profonde réflexion dans notre république cantonale où la force, même les coups de force, prennent le pas sur la concertation (...).»

Un mépris indigne

A son tour Marc Schafroth, qui n'est pas connu pour avoir la langue dans sa poche, a enfoncé le clou. «La Ville doit tenir la tête hors de l'eau, mais elle doit aussi lutter pour que le gouvernement cantonal nous respecte», a-t-il dit

en substance, en évoquant des «décisions inadmissibles», des «diktats» et «un mépris indigne» du Conseil d'Etat vis-à-vis de La Chaux-de-Fonds.

Enfin, Marc Schafroth a dit la chance des Chaux-de-Fonnières de vivre à la fois dans une ville à proximité de toutes les commodités, à côté de belles étendues de campagne. Ses vœux pour cette année de présidence: redonner confiance à ceux qui ne croient plus à la politique, rencontrer les jeunes et... dépus-

siérer le Règlement communal!

Aux côtés de Marc Schafroth, siègent dorénavant au bureau du Conseil général, pour cette année 2016-2017, la popiste Maria Belo qui prend le fauteuil de vice-présidente et Yves Strub qui n'est pas allé très loin pour s'asseoir dans celui de deuxième vice-président. Le socialiste Oguzhan Can (1er secrétaire), la Verte Monique Erard (2e secrétaire) et les questeurs Monique Gagnebin (PS) et Alain Vaucher (PLR) complètent le tableau. ●

Une interpellation en guise de seconde salve

HÔPITAL Quatre mois d'attente, ça suffit! Via une interpellation urgente soutenue par les six partis, le Conseil général de La Chaux-de-Fonds prie son exécutif de relancer le Conseil d'Etat, afin que ce dernier apporte, dans les plus brefs délais, les réponses aux préoccupations des élus des deux villes du Haut à propos de la future répartition spatiale de l'Hôpital neuchâtelois. Des préoccupations exprimées lors d'une rencontre qui s'est tenue en... avril, et qui portaient sur la faisabilité financière du modèle proposé. «Ne pas y répondre biaise le débat», clament les élus chaux-de-fonnières, qui jugent que ce silence «laisse planer un doute quant au fait que ces questions pourraient être embarrassantes». Développée par le PLR Claude-André Moser, médecin de son état, l'inter-

pellation a rencontré l'aval entier du Conseil communal, qui s'est engagé, par la voix énergique de Katia Babey, à obtenir les réponses souhaitées.

TRANSPORTS La droite n'en voulait pas, craignant une crise de «commissionnite aiguë». Il n'empêche, une commission des transports sera créée, dans la foulée de celle qui a planché sur le type de véhicules dont auront besoin à terme les transports publics urbains. Et qui a recommandé, à la satisfaction de presque tous (seule l'UDC n'a pas clamé son amour pour les trolleybus), qu'on maintienne les lignes aériennes, en attendant le choix de la flotte de nouveaux véhicules. Électriques ou diesel? Les hybrides, eux, ne sont pas adaptés.

HOCKEY D'habitude, c'est eux qu'on applaudit, lorsqu'ils gagnent en tout cas. Hier, ce sont eux, les joueurs de street-hockey, qui ont applaudi les élus, après leur vote unanime en faveur d'une nouvelle surface de jeu dans la zone de la Charrière, l'actuelle, à Bellevue, ne répondant plus aux normes et empêchant le club d'accéder au niveau supérieur. Montant du crédit: 341 000 francs.

AÉROPORT C'était une conséquence de la nouvelle loi sur les finances. Les règles en matière de cautionnement ayant changé, le Conseil général a dû modifier ceux que la Ville accorde à la société Aresa, qui exploite l'Aéroport régional des Eplatures. D'une voix unanime également. ●

LE LOCLE Privés d'eau chaude et d'ascenseur depuis vendredi, les habitants ont vu une plaque se détacher de la façade hier.

Week-end infernal pour les locataires de la tour verte

Emoi hier matin, au pied de la tour verte de la rue Bournot, au Locle, après qu'une partie d'une plaque de sa façade a dégringolé du dernier étage sur la chaussée, située 55 mètres plus bas.

«On ignore encore la cause exacte de cette chute», a indiqué hier Fabrice Bolliger, directeur de la gérance Bolliger, en charge de la tour. «Il est possible qu'il y ait eu dilatation après les grosses températures enregistrées ces derniers jours, mais rien ne permet pour l'heure de l'affirmer. Nous en saurons plus après le rapport de l'entreprise mandatée sur place.»

Hier, une nacelle spéciale a été affrétée depuis Montreux afin de recouvrir la partie manquante et contrôler les plaques placées à proximité, pour s'assurer de leur

stabilité. «Une étude de la façade sera menée ultérieurement.» De mémoire de Fabrice Bolliger, il s'agit d'une première. Le bout de plaque qui s'est décroché s'est effondré en partie sur la terrasse du premier niveau, et en partie sur la chaussée, devant le magasin Denner. «Cela aurait pu être dramatique.» Les débris sont passés si près d'une octogénaire qu'elle a été légèrement blessée au visage par un éclat de verre.

«On a évité le pire»

Les services de secours sont rapidement intervenus pour sécuriser les lieux. Le tronçon de la rue Bournot a été fermé jusqu'en soirée. «Nous avons évité le pire», a conclu Cédric Dupraz, conseiller communal en charge de l'urba-

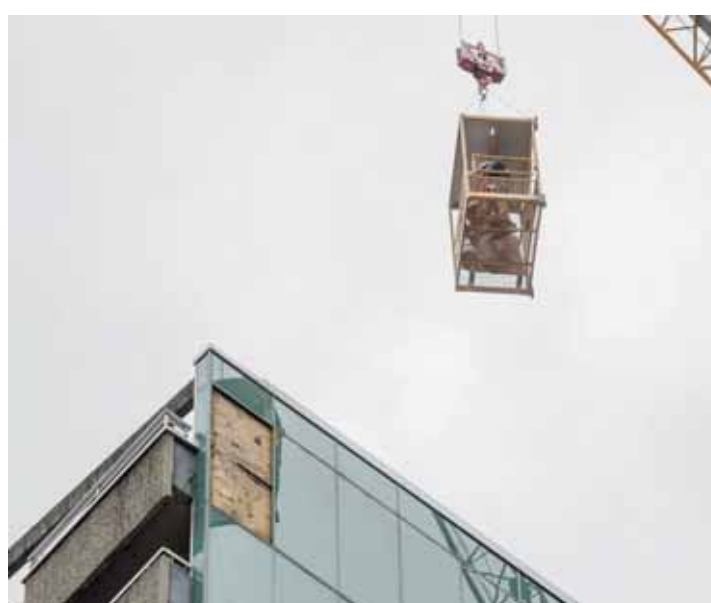

Un bout de plaque de la façade de la tour s'est écrasé 55 mètres plus bas hier matin. LUCAS VUITEL

nisme au Locle. «Une expertise a été exigée et la situation devra être assainie.» De quoi faire jaser dans les chaumières rue Bournot, où les locataires de la tour ont de surcroît eu d'autres émotions ce week-end. Vendredi soir, le raccord d'une conduite située au deuxième sous-sol sautait et occasionnait une forte inondation, obligeant les services techniques à couper l'eau. Trop tard hélas. Les grandes quantités d'eau échappées de la conduite avaient eu le temps d'endommager une partie des commandes du chauffage et de la production d'eau chaude, ainsi que les installations des ascenseurs, qui sont restés à l'arrêt tout le week-end. Ce qui est fort problématique pour cet immeuble de 17 étages où vivent

de nombreuses personnes âgées. Si l'eau froide a pu être rétablie le soir même, soit vendredi déjà, les locataires étaient toujours privés d'eau chaude hier. Selon les indications de la gérance Bolliger, un ascenseur a pu être remis en fonction hier après-midi, mais il faudra patienter pour les deux autres. Fabrice Bolliger a assuré en outre que la gérance mettait tout en œuvre pour que soit rétablie au plus vite la production d'eau chaude.

Erigée en 1969 sur le projet du Loclois Friedrich-Wilhelm Becker, la tour verte compte quelque 70 appartements. Mis à part en 2009, où les trois ascenseurs étaient tombés en panne en même temps, les locataires ne font pas état de dysfonctionnements particuliers. ● **SYB**

NEUCHÂTEL Nouveau magasin d'armes sur «un marché en expansion».

Ambiance «loungue» à l'armurerie

FRÉDÉRIC MÉRAT

Alors que celle qui était la dernière armurerie de Neuchâtel va fermer dans le quartier de La Coudre, la succession est assurée. Un magasin vient en effet d'ouvrir tout près du centre-ville. A deux pas de l'hôtel Du-Peyrou, il sera inauguré samedi prochain.

Dans un sous-sol, les locaux de Gobaster sont discrets, et les propriétaires tiennent à le rester aussi. «Nous n'avons pas honte de ce que nous faisons, mais quand on parle d'armes, c'est tout de suite connoté négativement.»

Partager une passion

Travaillant «à 120% dans le tertiaire», les deux Neuchâtelois préfèrent éviter un mélange des genres qui pourrait être mal vu. C'est l'envie de partager leur passion qui a motivé ces quadragénaires sans enfant. Pratiquant le tir de loisir depuis des années, ils possèdent chacun une trentaine d'armes à feu.



Dans une atmosphère feutrée, la chambre forte où les armes sont stockées et exposées. LUCAS VUITEL

LE REGARD D'UN ANCIEN

A côté du «géant» Lagardère, à La Chaux-de-Fonds, André Dubois a une armurerie au Locle. A 70 ans, ce dernier prévoit déjà que son fils lui succédera. «Il y a de la place pour trois dans le canton», estime André Dubois. Pour autant que la réglementation demeure favorable: «Il faut que le métier reste porteur, mais avec tout ce qui se passe actuellement...» Pourtant, «dans tous les sales coups, il n'y a quasi jamais une arme achetée chez un armurier; ça vient des pays de l'Est».

Ancien tireur au pistolet en équipe suisse, pratiquant encore le ball-trap en compétition, André Dubois est ingénieur mécanicien. «Je fais beaucoup de réparation, de réglages et de montages. En ce moment, avec la chasse qui va commencer, je règle 20 à 25 armes par semaine.» Les clients viennent aussi des cantons de Vaud, Fribourg ou du Jura. L'avenir du métier? «Celui qui ne fait qu'acheter et vendre, il faut qu'il soit gros». Sinon, il y aura toujours de la place pour les artisans. ●

« Il y a pas mal de gens qui aiment les armes comme on aime les montres. »

«Nous savons que c'est un marché en expansion.» Cette hausse est en bonne part due à «la gent féminine», selon les propriétaires de l'armurerie. «Il y a tout une population féminine qui n'a jamais eu accès aux armes et a aussi envie de frissonner.»

Clientèle féminine et jeux vidéo

«Chez les jeunes aussi, ça se démocratise, avec ceux qui arrivent par les jeux vidéo. C'est super, mais il faut cadrer en passant du virtuel au réel.» C'est ainsi davantage cet univers-là que le cinéma qui sert désormais de référence. Mais en laissant son écran de côté, le

joueur ne s'y retrouvera pas forcément: «Dans un jeu vidéo, on est tendu; au stand de tir, la concentration est extrême, on est obligé d'être calme, un peu comme au golf...»

«Nous avons amené des dizaines de personnes faire du tir. Pour certains, une fois suffit, d'autres ont croché, mais tous n'ont pas envie de détenir une arme.» Les nouveaux tireurs, «on les aiguille vers les sociétés de tir. On essaie de pousser la formation, qui est primordiale».

Quant aux conditions de vente, «il y a des règles très strictes; on ne vend rien sans un passage à la police, qui demande un extrait de casier judiciaire et fait une en-

quête. Et si l'on a un doute sur la personne, on refuse la vente.»

«Il ne faut pas que l'achat d'une arme réponde à un sentiment d'insécurité», soulignent nos interlocuteurs. «Si c'est ça, nous proposons plutôt un spray au poivre.»

Local blindé

Les clients sont accueillis dans une boutique de vêtements et d'accessoires, censés assurer la moitié du chiffre d'affaires. L'offre comporte de l'optique, des habits pour la chasse et la ville ou encore des «fringues russes prises pour l'airsoft. Le truc qui se vend bien, c'est les pamirs pour les gamins.»

Pour découvrir la centaine d'armes en stock, du pistolet au fusil d'assaut semi-automatique, il faut passer la lourde porte donnant accès à la chambre forte de l'ancienne banque SBS. C'est la découverte de ce lieu, au hasard d'une petite annonce, qui a permis de concrétiser le projet. Car

les exigences sécuritaires sont élevées en la matière: «Vous avez l'armurerie la plus blindée, nous a-t-on dit!»

Du côté de la bijouterie

Au canapé et au diffuseur d'huiles essentielles de la première salle répond une pièce ronde, à l'éclairage variable. «Nous ne voulions pas de cette image de l'armurerie en gris-kaki et néons. Nous sommes plus proches d'une bijouterie. Le client ne doit pas se sentir agressé par les armes, mais plutôt les regarder comme des objets de désir.» D'ailleurs, «il y a pas mal de gens qui aiment les armes comme on aime les montres, avec leur mécanique».

Pour l'instant, les propriétaires de Gobaster ont «envie de se faire plaisir». Ils se donnent deux ans pour rentabiliser leur commerce. Détenteur de la patente d'armurier et ingénieur mécanicien, un gérant est employé à mi-temps. ●

QUELQUES REPÈRES

UNE CULTURE Les armes, en Suisse, «c'est culturel», relèvent les propriétaires de Gobaster. Le pays est d'ailleurs celui où il y a le plus d'armes par habitant, derrière les Etats-Unis et le Yémen. «En même temps, c'est hyperpacifié chez nous.»

ARMES Plus de 20 700 armes sont recensées par la police dans le canton de Neuchâtel. Il s'agit d'armes privées, qui doivent obligatoirement être déclarées depuis 2009. Une tendance à la hausse est observée ces cinq dernières années. Près de 6000 armes ont ainsi été achetées entre 2010 et 2015. La majorité, un peu moins de 2300, étaient des pistolets.

DÉTENEURS Quelque 8500 détenteurs d'armes sont enregistrés dans le canton. L'an dernier, les nouveaux détenteurs étaient au nombre de 545. Neuf acheteurs sur dix sont des hommes et la plupart ont entre 30 et 50 ans. La grande majorité ne détiennent qu'une arme.

CONDITIONS Il faut avoir 18 ans pour acquérir une arme, ne pas être soumis à une interdiction et ne pas faire l'objet d'une inscription au casier judiciaire pour des actes violents. Par ailleurs, il ne doit pas y avoir de soupçon que l'arme puisse être dangereuse pour la personne en question ou pour autrui.

RÉGIMES Certaines armes sont soumises à déclaration, avec signature d'un contrat, et d'autres à autorisation, par le biais d'un permis d'acquisition. Enfin, toute une série, comme les armes automatiques, sont interdites.

EN IMAGE



MATTHIEU HENGUELY

FLEURIER

Inauguration. Marque de la tradition industrielle du Vallon, le bâtiment des Mines d'asphalte de la Presta prendra bientôt le chemin de la SwissMiniatur, à Melide (TI). Ou du moins sa maquette, réalisée par le Français Michel Dubois et inaugurée hier lors du Comptoir du Val-de-Travers, à Fleurier. ● **RÉD**

VAL-DE-RUZ Installation mouvementée des autorités communales.

Un recours rejeté, trois autres irrecevables

Le 27 juin, l'UDC avait fait une entrée et une sortie fracassantes lors de l'installation des autorités communales de Val-de-Ruz. Les élus du parti de droite dure avaient tourné les talons assurant qu'un recours serait déposé pour l'annulation de la séance constitutive. Quelques jours plus tard, quatre recours tombaient.

Hier matin, la chancellerie d'Etat a fait savoir que sur les quatre recours, l'un est rejeté, et les trois autres sont jugés irrecevables. De même, l'effet suspensif à un éventuel recours au Tribunal cantonal est également retiré. «Ils peuvent déposer un recours, mais cela n'empêchera pas les autorités communales d'exercer leur fonction politique», relève le vice-chancelier Pascal Fontana.

Dans le premier recours, les élus de la section vaudruzienne de l'UDC contestaient le fait que le cinquième élu UDC, Yves Tanner, n'avait pas pu siéger lors de la séance constitutive des autorités communales. Celui-ci avait été élu sans vote après les élections du 5 juin dès lors que le parti avait obtenu cinq sièges en ne présentant que quatre candidats. Les recourants demandaient donc l'annulation de cette séance et son report à une date ultérieure. «En raison de différents délais de validation de son élection», la chancellerie a estimé qu'une «pareille éventualité n'était pas envisageable», et a donc rejeté le recours.

Quant aux trois autres recours: l'un d'eux invoquait un

déni de justice formel prononcé par le Tribunal cantonal en janvier pour contester l'élection de plusieurs conseillers généraux et communaux. Il a été «jugé irrecevable au motif que cette affaire est totalement étrangère à la cause présente». Le troisième recours était lié à une affaire pénale en cours à l'encontre de l'ancien conseiller communal de Val-de-Ruz Claude-Henri Schaller. Le quatrième recours visait l'ordre du jour de la séance constitutive des autorités communales. Ils ont aussi été jugés irrecevables.

Le président de la section vaudruzienne de l'UDC, Jean-Luc Pieren, a laissé entendre qu'aucune décision n'a été prise sur un éventuel recours au Tribunal

cantonal. «Dans le premier recours, nous avions souhaité rendre publics les manquements démocratiques issus de la chancellerie. Cela est fait».

Au sujet des trois autres recours, la décision de la chancellerie démontre «une protection administrative et juridique malvenue», poursuit-il, en insistant sur le but de la section vaudruzienne de l'UDC: «Les autorités législatives et les citoyens sont désormais informés que les édiles ont été condamnés pour déni de justice».

Du côté de la commune fusionnée, son président François Cucho, s'est déclaré satisfait de la prise de position de la chancellerie d'Etat. La prochaine séance du Conseil général aura lieu le 28 septembre. ●

RENAISSANCE Une semaine sur deux, quatre films au moins seront à l'affiche.

Avec le Casino, Le Locle veut redevenir une ville de cinéma



René Zaslavsky devant le Casino. À gauche, la nouvelle colonne Morris qui informera le public des prochaines sorties sur le grand écran loclois.

CHRISTIAN GALLEY

RAPPEL DES FAITS

Jour J pour le cinéma Casino du Locle. Après la soirée inaugurale de ce mardi, la salle s'ouvrira au public, un peu, beaucoup ou pas du tout cinéphile. Le défi sera en effet de toucher le plus grand nombre, estime René Zaslavsky, un des piliers de l'association chargée de faire vivre le lieu.

STÉPHANE DEVAUX

C'est un scénario que personne ou presque n'avait imaginé. Le numérique devait, selon des craintes assez répandues, condamner à mort de nombreuses petites salles de cinéma. Or, c'est tout le contraire qui s'est passé. «La nouvelle technologie a développé partout la possibilité d'obtenir des films récents. Car avec une seule copie, on alimente plusieurs salles. En plus, ça coûte moins cher qu'une copie 35 mm», explique René Zaslavsky, membre du comité

du cinéma Casino du Locle et cinéphile convaincu.

La suite de l'histoire est connue. Elle pourrait s'appeler «chronique d'une renaissance». Une fois dotée de son nouvel équipement, la salle du Locle ne pouvait pas vivre que quelques soirs par semaine, le temps d'une séance de ciné-club et d'un après-midi Lanterne magique. «Elle était manifestement sous-utilisée. En plus, un mouvement en faveur du cinéma existait au Locle, tant dans la population que du côté des autorités», poursuit notre homme. Après deux événements qui confirment l'intérêt des Loclois pour le grand écran, décision est donc prise de redonner un caractère permanent au lieu. Ou, disons, semi-permanent.

Scène de théâtre

«Comme cette salle est aussi utilisée par des spectacles et du théâtre, nous programmerons une semaine sur deux», souligne René Zaslavsky, qui confie avoir cons-

truit, avec son comité, une «programmation assez ambitieuse». Ce qui se traduit comment? «De trois manières. D'abord, nous voulons sortir des films commerciaux grand public, mais en version originale, en plus de la version française. Nous avons déjà testé avec un certain succès cette manière de faire avec James Bond et Star Wars, il y a une demande du public. Par ailleurs, nous présentons aussi régulièrement des films d'auteur récents. Enfin, nous pratiquerons une politique de prix adaptée au Locle, calquée sur des salles plus ou moins équivalentes, comme Tramelan.»

Complémentaire

Le dénouement? En forme de 'happy end'? «Ce sera un peu une découverte. Nous ne savons pas comment la population du Locle et des environs (réd.: qui englobe aussi une partie de France voisine, du côté de Villers-le-Lac) va réagir sur une programmation au long cours. Nous savons que ce qui

marche, ce sont les événements. Mais globalement, en Suisse, la fréquentation des salles est un peu en baisse.» Là où l'histoire locloise diffère un peu des autres, c'est que nous ne sommes pas en présence de multiplexes «très confortables et dotés d'un son exceptionnel», qui ont tendance à tuer les petites salles. «Nous, nous sommes le contraire. Nous sommes une petite salle qui ouvre, avec l'ambition d'être complémentaire de plus grandes. Nous voulons offrir un choix aussi bien aux jeunes qui ne veulent pas monter à La Chaux-de-Fonds qu'aux personnes plus âgées qui ont tendance à devenir un peu casanières.»

Une certitude, au moment du générique de fin, le cinéma Casino ne vivra que si la population locale le veut bien. «Nous verrons après deux ans. La première année, nous avons une garantie de déficit de la Ville. Ensuite, on verra si on s'est trompé», conclut René Zaslavsky. Avec l'espoir que ce ne soit pas le cas. ●

Cent ans d'images

Du cinéma ininterrompu depuis 1915, toujours dans le même bâtiment, spécialement conçu pour le Septième Art: le Cinématographe, à Tramelan, c'est un monument à tout point de vue. Depuis 1989, c'est une coopérative qui a pris le relais d'exploitants privés. «Et chaque année, nous dégageons un cash-flow positif que nous réinvestissons dans nos installations», note son administrateur, Daniel Chaignat, cité au Locle comme «personne ressource».

Grâce à une subvention du Conseil du Jura bernois, cinq salles de la région, dont la sienne, ont pu passer au numérique. «Nous étions parmi les premiers petits cinémas à le faire», rappelle-t-il. Une révolution positive à ses yeux: désormais, Tramelan rivalise avec les grandes villes en termes de sorties. «Nous avons aussi pu augmenter le nombre de projections. Nous fonctionnons tous les jours, 365 jours par an.» La programmation? Un mélange de films grand public et de réalisations «coup de cœur», comme «Un Juif pour l'exemple», projeté dimanche prochain en avant-première. En général, le Cinématographe présente quatre films par semaine. Une gageure pour une structure qui tourne presque entièrement grâce au bénévolat. ●

FKG DENTAIRE

Employée en garde à vue

Vendredi dernier, voir la police débarquer au sein de l'entreprise et emmener une de leurs collègues a figé de stupeur des employés de la société FKG Dentaire, au Crêt-du-Locle. Une entreprise qui se consacre à la fabrication, l'achat et la vente de produits, d'outils et d'accessoires en tous genres utilisés pour l'art dentaire.

Et juste le lendemain de ce passage des forces de l'ordre en ses murs, FKG Dentaire, lauréate du prix de l'entreprise Suisse romande 2012, passait une annonce dans nos colonnes à la recherche d'un(e) responsable de la comptabilité, qui sera directement rattaché(e) à la direction générale.

Y aurait-il un lien entre les deux épisodes? Une nouvelle recrue devra-t-elle remplacer au pied levé la personne que la police est venue chercher et a mise

quelques heures en garde à vue?

Selon diverses sources qui nous sont parvenues, la responsable financière, «à qui on aurait donné le bon Dieu sans confession», serait soupçonnée de malversations financières.

Ses mésactions auraient duré une bonne dizaine d'années, ce qui aurait permis à l'auteur, via des détournements de fonds, de se constituer un petit pactole s'élevant à plusieurs centaines de milliers de francs.

Elle se serait constitué ce magot, notamment en gonflant les montants des factures et en mettant de côté pour elle le surplus. Interrogé sur cet événement au sein de la société, le directeur Jean-Claude Rouiller s'est limité à confirmer l'existence d'un problème important, sans en dire davantage à ce stade de l'enquête, qui est en cours. ● SFR



L'intervention policière a figé les employés. ARCHIVES RICHARD LEUENBERGER

MÉMENTO

LA CHAUX-DE-FONDS

Atelier pour enfants. Le Musée des beaux-arts de La Chaux-de-Fonds propose un atelier autour de l'encre, de l'aquarelle, du pastel, demain de 14h à 15h30, pour les enfants de 6 à 12 ans. Il sera précédé d'une visite de l'expo «Sous réserves. Le hors-champ des collections». Inscriptions indispensables: mba.vch@ne.ch ou tél. 032 967 60 77.

LE LOCLE

Spaghetti de la solidarité

Aujourd'hui, les clients de la brasserie de l'Ancienne Poste au Locle contribueront à aider les victimes du séisme qui a eu lieu en Italie, mercredi dernier.

En commandant les spaghetti all'amatriciana – une sauce aux tomates piquantes – qui sont proposés au menu, ils verseront 5 francs aux sinistrés. La thune sera tout simplement prise sur le prix du plat du jour.

«L'argent sera reversé à Caritas Italie, antenne dont nous sommes sûrs que l'argent arrivera bien à bon port!», commente un membre de la famille Rustico, qui tient l'établissement depuis un peu plus d'une année.

Parmi les communes touchées par le tremblement de terre, Amatrice, centre historique dans la province de Rieti, au sein de la région du Latium, s'est vue considérablement dévastée.

C'est de cette localité fortement endeuillée par la récente catastrophe naturelle que viennent les spaghetti à la façon d'Amatrice, donc dits «all'amatriciana».

L'action de la brasserie de l'Ancienne Poste est une action solidaire parmi d'autres. La com-



Des pâtes à la façon d'Amatrice, victime du tragique séisme. SP

munauté italienne de Suisse se mobilise pour venir en aide aux sinistrés. Vendredi passé, les responsables des Missions catholiques italiennes (MCI) du Littoral et des Montagnes neuchâteloises s'apprêtaient (notre édition du 26 août) à lancer un appel aux dons dans la communauté italienne du canton (18 400 membres). L'argent sera récolté, là aussi, par Caritas Italie. Caritas Suisse soutient l'aide d'urgence de Caritas Italie par un premier montant de 50 000 francs. ● SFR

INFO

Pour les personnes intéressées: Il est recommandé de réserver son assiette au 032 932 21 81.

BANDE-ANNONCE

CALENDRIER La semaine du Ciné Casino, ce sera du mercredi au lundi, tous les quinze jours, avec, en moyenne, trois projections quotidiennes (deux les vendredis et lundis, quatre les samedis et dimanches).

PROGRAMMATION La première semaine donne le ton: un film Disney pour les familles, «Peter et Elliott le dragon», deux films d'action, «Mechanic Resurrection» et «Jason Bourne», plusieurs fois en VO sous-titrée pour le premier, et «Rara», un film chilien primé à Berlin.

PROGRAMMATION (BIS) Avant-première le jeudi 15 septembre, avec le documentaire musical de Ron Howard sur les Beatles. En même temps qu'à Londres!

FÊTE DU CINÉMA Dimanche, ce sera la première Fête du cinéma au niveau suisse. Comme partout, la séance sera à cent sous au Locle. Avec une surprise en avant-première.

EN PLEINE LUMIÈRE Une nouvelle colonne Morris annonce désormais les films devant le bâtiment. Dont l'éclairage, nouveau aussi, sera dévoilé ce soir, lors de la cérémonie d'inauguration.

Produits du terroir neuchâtelois

Boucherie Centrale
qualité & fabrication nationale

Claude-Alain Christen
ACTION DU MOIS
 Saucisson Neuch' à TOI -25% 100g / Fr. 2.40
 Le Temps des Torrées est bientôt là
ACTION de la SEMAINE
 Blanc de Poulet Suisse -20% 100g / Fr. 2.89
 Pour les petites faims, tous les jours, à toutes heures,
 Croissants Jambon, Rissoles, Petits Pâtés Maison
 Réservez votre jeudi 1^{er} septembre à D.-Jeanrichard de 18.00 à 20.00
 Venez déguster notre véritable Jambon à l'Os
 Langue de Boeuf et sa délicieuse sauce aux Câpres
 ** Ne soyez plus pressé, passez plus de temps avec nous **
 Bientôt vous découvrirez notre site e-commerce
 www.boucherie-centrale.ch ou www.boucherie-centrale.swiss
 ** Horaire Dimanche rue Neuve 8h30 - 12h00 **

Soirée Couscous
 au Restaurant l'Ecureuil
 Camping de La Chaux-de-Fonds
Samedi 3 septembre à partir de 18h30
CHF 28.-

Clôture des inscriptions au 2 septembre
 052 913 16 48

avec la participation de Studio Dance et démonstration de danseuses du ventre



Avoir des jambes en bonne santé ne va pas de soi. Offrez une nouvelle liberté de mouvement!

Les jambes de Benita, 4 ans, sont malformées. Votre don permet à des enfants d'avancer debout dans la vie.

Dons en ligne sur
www.cbmswiss.ch

cbm
 mission chrétienne pour les aveugles

2 secondes en moyenne... pour décrocher une attention!

Votre emplacement est d'autant plus important. Nous plaçons votre publicité là où elle frappe le plus. **Les médias – notre métier.**

Conseil et vente d'annonces:
 Publicitas S. A.
 T 058 680 97 60, F 058 680 97 61
lachaux-de-fonds@publicitas.ch

www.publicitas.ch/lachaux-de-fonds

publicitas

Les rendez-vous de l'emploi

L'EXPRESS
L'Impartial

Spécial apprentissage
10 septembre 2016

L'heure est venue d'assurer la relève de votre profession en procédant dès maintenant à l'engagement des apprenties et apprentis qui débiteront leur parcours professionnel en août 2017.

En insérant votre annonce de recrutement le **samedi 10 septembre 2016**, vous bénéficiez d'un environnement rédactionnel entièrement dédié à l'apprentissage.

Vos contacts habituels auprès de Publicitas se tiennent à votre entière disposition pour vous renseigner et/ou traiter vos commandes.

Dernier délai de remise de votre annonce: Mercredi 7 septembre 2016 à 16h

publicitas Conseil et vente d'annonces www.publicitas.ch/neuchatel

Publicitas SA
 Rue St-Maurice 4
 2000 Neuchâtel

Tél. 058 680 97 70
 Fax 058 680 97 71
neuchatel@publicitas.ch

abo+
L'EXPRESS
L'Impartial

Les offres spéciales réservées aux abonnés

Etre abonné à *L'Express* ou *L'Impartial*, c'est bénéficier tout au long de l'année d'offres avantageuses et variées, dans les domaines des loisirs et des vacances notamment, grâce au programme et à la carte abo+. C'est de plus bénéficier gratuitement des réductions proposées par Club-Loisirs.ch

SPECTACLES ET LOISIRS

FESTIVALS DE MUSIQUE

VOYAGES

abo+
L'EXPRESS
L'Impartial

www.arcinfo.ch/aboplus

LA THEURRE Grand projet de revitalisation sur le site d'importance nationale.

Un gros chantier a démarré à la tourbière de la Gruère!

SALOMÉ DI NUCCIO

Quel bon vent amène, ce jour, un hélicoptère au-dessus de la tourbière de la Gruère, à La Theurre? Une grosse opération de débardage d'arbres, très exactement, marquant le démarrage d'un ambitieux projet de revitalisation du site. Comme le souligne David Eray, ministre jurassien de l'environnement, il s'agit d'un chantier d'importance dans le cadre de ce patrimoine unique, à même de s'échelonner sur plusieurs années. «*En faveur de la nature, c'est le plus gros projet entrepris par le canton du Jura depuis sa création.*»

Rétablir le régime hydrique

Classée d'importance nationale, la tourbière de la Gruère s'inscrit en ensemble de haute valeur biologique et paysagère, qui vaut bien l'attention qu'on lui prête aujourd'hui.

Malmené depuis le 17^e siècle par des activités de drainage, un secteur du haut-marais fera désormais l'objet d'une restauration dans les règles de l'art. Sur la lancée d'une phase «test» jugée concluante, les travaux se dérouleront en deux volets, sous la conduite du bureau Lin'Eco de Reconvieler. L'objectif de ceux-ci: contenir l'eau, puis la redistribuer dans le système, de manière à rétablir le régime hydrique, et «garantir un habitat» aux faune et flore si spécifiques au milieu tourbeux.

A l'est de la tourbière, les premières mesures consistent en l'érection de digues en bois dans la partie amont des drains. Quant aux secondes, elles serviront à combler la partie aval, à l'aide de matériaux organiques tels que la tourbe et la sciure.

Un Y de richesse biologique

Sur une surface de 17 hectares, la première zone concernée se présente sous la forme d'un Y. A



Louis Roulet, collaborateur scientifique au sein du domaine Nature, David Eray, ministre de l'environnement, et le député PDC Bernard Varin et conseiller communal de Saignelégier (de gauche à droite), lors d'un point presse in situ, annonçant le démarrage d'un projet d'envergure. CHRISTIAN GALLEY

entendre Laurent Gogniat, responsable du domaine Nature à l'Office de l'environnement, elle recèle un potentiel impressionnant. «*La grande richesse biologique réside ici.*» Au point de vue de sa diversité, notamment. Collaborateur au sein du domaine Nature, Louis Roulet informe d'un «cortège faunistique et floristique d'environ 170 espèces». Libellules, papillons, coléoptères aquatiques et une bonne centaine d'araignées, ainsi que des plantes carnivores et des bouleaux nains.

Etudes complexes

Dépendant d'une science hydraulique peu maîtrisable, les sols tourbeux s'ouvrent à des étu-

des de terrain complexes. Biologiste au sein de Lin'Eco, spécialisé dans la gestion conservatoire des marais de Suisse, Philippe Grosvernier a collaboré avec des experts d'Allemagne de l'Est. «*De par leur connaissance de la langue russe, des scientifiques de là-bas ont hérité d'un savoir-faire typiquement soviétique.*»

Belle enveloppe fédérale

Pour la période 2016-2017, le coût des travaux a été chiffré à près d'«un million de francs». Assumé par le Canton et la Confédération, ce financement jouira à hauteur de 95% d'une enveloppe fédérale, réservée aux compensations forestières liées à la construction de l'A16. ◉

HÔPITAL DE MOUTIER

Pôle orthopédique renforcé

Après celui de Saint-Imier, c'est au tour de l'hôpital prévôtois de développer son pôle orthopédique. Alors qu'un nouveau spécialiste en la matière est venu renforcer les rangs du site imérien de l'Hôpital du Jura bernois (HJB) au début de l'année, le Dr Aron Grazioli vient de faire son entrée sur celui de Moutier.

Spécialiste en chirurgie orthopédique et traumatologie, ce dernier y officie comme médecin chef depuis le 1^{er} août. Originaire de l'Arc lémanique, Aron Grazioli sera appelé à œuvrer avec les deux autres spécialistes déjà en place à Moutier.

En engageant un troisième collaborateur, l'HJB a souhaité répondre à la hausse des besoins. «*Nous sommes face à une population vieillissante et, de ce fait, à une augmentation des problèmes de mobilité liés aux articulations et*

aux os», explique le Dr Thomas Nierle, directeur médical de l'HJB. «*Avec les compétences du Dr Grazioli, nous pourrions offrir une gamme d'interventions plus large dans ce domaine et répondre au mieux aux besoins.*»

Ayant des connaissances pointues au niveau des lésions traumatiques et problèmes dégénératifs de la hanche, du genou et de l'épaule, le nouveau venu devrait permettre à l'HJB de développer de manière non négligeable les techniques de prise en charge de ces trois articulations.

Comme le souligne Thomas Nierle, les compétences en matière de médecine du sport du Dr Grazioli, qui suit actuellement une formation de sous-spécialisation dans ce domaine, représentent aussi une plus-value. «*La médecine du sport est sous-développée dans la région.*» ◉ CBU

EN IMAGE



MATTHIEU HOFMANN

CHASSERAL

Quatre heures d'effort intense. Samuel Pedro, de Saulcy (à droite sur la photo), a réussi son défi samedi. Pour rappel, ce père de famille de 35 ans s'était donné pour mission de gravir les 75 km qui éloignent le télésiège des Savagnières à l'antenne de Chasseral, en chaise roulante, dans le but de récolter de l'argent pour l'Association jurassienne d'aide aux familles d'enfants atteints du cancer (Ajafec). Accompagné par Parvesh Courtet d'Alle, président du Club fauteuil roulant du Jura, Samuel Pedro aura eu besoin de quasiment quatre heures pour rejoindre l'antenne. «*En route, presque chaque véhicule s'arrêtait près de nous pour nous encourager, c'était exceptionnel*», relate-t-il. Et de poursuivre: «*C'était extrêmement difficile. Par moments, nous devions zigzaguer car c'était simplement impossible d'avancer en ligne droite. La chaise partait en dos.*» Malgré des cloques qui ornent désormais tous ses doigts, Samuel Pedro a pu récolter quelque 3000 francs pour l'Ajafec. ◉ MHO

MÉMENTO

SAINT-IMIER

Blues. Retour des jeudreLive au CCL de Saint-Imier. Le concept est simple: ça se passe le jeudi soir à 20h. L'entrée est à 10 francs et le bar reste ouvert. Après-demain, le duo de guitaristes The Two apportera la preuve de l'amour qu'il porte au blues.

TRAMELAN

L'empire des Tsars. La troisième conférence du cycle consacré à l'histoire de la migration traitera d'Henri Farron et de sa sœur Anne, originaires de Tavannes. Le duo a passé une partie de sa vie en Russie des tsars, en plein 19^e siècle. Une aventure hors du commun. Ils ont laissé des traces que l'historien Pierre-Yves Moeschler dévoilera demain, à 19h30, au CIP à Tramelan.

COURTELARY La chocolaterie dévoile un projet qui pourrait attirer au moins 100 000 visiteurs par an.

Camille Bloch met le paquet sur l'accueil touristique

Tous les acteurs gravitant de près ou de loin dans le milieu du tourisme du vallon de Saint-Imier étaient réunis hier dans la Maison des Savagnières, afin d'évoquer le futur en lien avec le projet de Centre de visiteurs de l'entreprise chocolatière Camille Bloch. Le projet qui s'ouvrira au public à la fin de l'année prochaine a toutes les chances de devenir une pompe à visiteurs qui profitera aux autres infrastructures touristiques de la région.

Selon l'étude de marché réalisée par l'entreprise de Courtelary, ce nouvel outil touristique va drainer au moins 100 000 visiteurs par année. Un chiffre que beaucoup trouvent exagérément prudent. Il pourrait se révéler infiniment plus grand, tant

ce projet est chargé de promesses. Au cœur d'une région qui peine à se vendre, il agira comme un véritable électrochoc.

Effet fédérateur attendu

«*D'autres suivront!*», estime Guillaume Davot, directeur de Jura Bernois Tourisme, particulièrement heureux de la tournure des événements.

Pour en parler dans le détail, le directeur Daniel Boch et la responsable du projet au sein de l'entreprise, Joëlle Vuillème, ont présenté leur projet de manière particulièrement alléchante. Daniel Bloch a fait l'historique de son entreprise familiale dont il représente la troisième génération. Il a aussi parlé de la philo-

sophie du projet avec un magnifique sens de l'humour.

«*Camille Bloch est l'une des dernières entreprises chocolatières indépendantes. Elle a été fondée à Berne en 1929 par mon grand-père Camille Bloch et déplacée à Courtelary en 1935. Un premier agrandissement a eu lieu en 1963 afin de doubler la production qui est passée de 1700 tonnes par an à plus de 3000 tonnes.*»

Daniel Bloch ne cache pas que ce doublement de production a été un processus long qui a pris 50 ans. Quand on le questionne sur le projet, il répond qu'il espère que cela ira plus vite mais qu'en réalité il n'en sait rien.

Le marché du chocolat et des confiseries est très disputé, des marques bon marché sans beau-

coup de caractère inondent les étalages des magasins. Camille Bloch doit lutter pour conserver ses marchés et en conquérir de nouveaux. Très finement, Daniel Bloch analyse la situation comme suit: «*Il y a trois types de consommateurs. Le premier achète n'importe quoi pourvu que ce soit peu coûteux. Le second, que je qualifie de judéo-chrétien masochiste, est très traditionaliste, consomme toujours le même produit mais ne se l'accorde qu'en guise de récompense. D'abord, il doit tondre le gazon ou réaliser une autre bonne action! Quant au troisième, c'est celui qui consomme avec conscience et responsabilité. Nous voulons nous adresser spécialement à cette clientèle.*»

Pour la convaincre, rien de

mieux qu'un centre d'accueil des visiteurs en face de la fabrique. Depuis hier, le terme centre d'accueil est devenu obsolète. Joëlle Vuillème a révélé en premier qu'il s'appellera «Chez Camille Bloch» et justifie l'existence d'un nouveau logo écrit comme au bon vieux temps.

Que verra-t-on Chez Camille Bloch? «*Un parcours interactif qui fera appel aux cinq sens et qui racontera une histoire que les gens auront plaisir à découvrir.*» Il y aura encore un atelier, un bistrot où déguster des produits frais régionaux, des salles de conférences et un vaste espace extérieur pour y jouer ou pique-niquer au bord de la Suze.

Tout cela dans une délicieuse odeur de chocolat! ◉ BDR

12 DIVERTISSEMENTS

MOTS CROISÉS

N° 3688

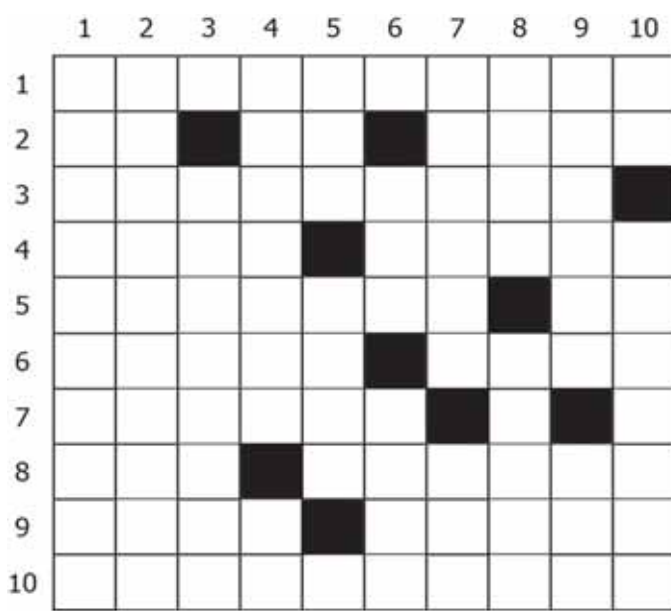

Horizontalement 1. Une jeune fille qui a quelques printemps. 2. De là. Cours champêtre. Sort de sa coquille. 3. Calcul mental. 4. Poussé par qui frappe fort. Gras dans le canard. 5. Ville de la Drôme. Quartier de Locarno. 6. Effleurée seulement. Brochet de mer. 7. Abîma la couverture d'un livre. 8. Sert au cocktail. Difficile à plier. 9. Avec cheminée et vue sur la mer. Couteau enfoncé dans le sable. 10. Sans le moindre doute.

Verticalement 1. Réduire en miettes. 2. Combustible idéal pour le chauffage domestique. 3. Prend du temps avant d'agir. 4. Dont on exploite la fleur comme le fruit. L'aluminium. 5. Institut universitaire de technologie. Proche de son frère de lait. 6. Lettre grecque. Bien utile pour boire la tasse. 7. Des machines diverses. L'oncle de la case. 8. Tiré d'une traite. Pour le chauffage ou la cuisson. 9. Grimpeur de façade. Note en anglais. 10. Entre Terre et Lune. Répondent à l'invitation.

Solutions du n° 3687

Horizontalement 1. Hilarantes. 2. Inéducable. 3. Patiner. II. 4. Pu. Gê. Rome. 5. Ogre. Tepic. 6. Cui. Dorant. 7. AR. Art. CEI. 8. Meut. Ami. 9. Pétolette. 10. Es. Etêtées.

Verticalement 1. Hippocampe. 2. Inaugurées. 3. Let. Ri. Ut. 4. Adige. Atré. 5. Rune. Dr. OT.6. Ace. Totale. 7. Narré. Met. 8. TB. Opacité. 9. Éliminé. Te. 10. Sélectives.

FEUILLETON

N° 39



Editions Mon Village

Vieille fille anguleuse, efflanquée, maigre comme un matou de bas-fonds, Léonie semble jaillie d'une toile de Goya dans sa période hallucinée. Yeux charbonneux, cruels, enchâssés, sans espoir de redoux, dans les orbites creuses d'un visage où déjà la camarade a découpé ses marques. Un visage de sorcière hors d'âge. Elle porte des vêtements bizarres, à la fois d'une noblesse consumée et d'une misère provocatrice. Les a-t-elle découverts au fond d'un coffre, dans le grenier d'une belle de jadis? Portés, rapiécés, usés jusqu'à la trame, on sent qu'ils la suivront encore au ceruciel. Robes longues, ornées de dentelles déchiquetées, qu'elle ravaude avec du fil multicolore, au mépris de l'esthétique la plus élémentaire. Des mitaines noires couvrent de longues mains d'étrangleuse, comme si Léonie craignait de laisser des empreintes souillées sur tout ce qu'elle touche. Manifestation inconsciente d'un surmoi tourmenté?

Face à Louise qui, le plus souvent, demeure dans un mutisme bienveillant, elle parle, inlassablement, et son débit, si corrosif soit-il, plonge la vieille dame dans une narcose bienheureuse. Elle écoute, mais n'entend pas. Les mots glissent, neutres, se fondent en ronronnement devenu familier. Aujourd'hui, elle prétend avoir des maux d'estomac. Louise lui prépare une infusion de mauve, se rassied, prête pour un grand moment de commérages en tous genres. Léonie commence toujours par les

nouvelles, guère neuves, flétrées, culottées comme la pipe d'un vieux soudard de l'époque napoléonienne. Inlassablement, elle en égrène la litanie, avec la même patience espérante que les grains de son chapelet, garants de son salut éternel. La tirade longue, convaincue et se voulant convaincante, possède la force des grandes tragédies antiques. Sauf que là, on bascule dans un autre registre: celui du tragicomique. «Pauvres humains», pense Louise, prisonniers de leurs émotions primaires, empiétrés dans le filet des contradictions en tous genres, affrontant les jours avec un mani-chéisme incurable, suicidaire. Louise les connaît bien, ces nouvelles. Depuis la nuit des temps, elles se ressemblent. La vie, la sienne, celle des petits humains sous le soleil. Trop souvent médiocre, harassée, belle aussi, parfois, quand un éclair de lucidité, ou de poésie, jaillit de leurs cerveaux embrumés par un quotidien de plomb.

Lucienne considère Marie-Ange, qui boit, patiemment, le thé que lui a servi la couturière. La jeune femme semble perdue dans ses pensées, mais la luceronne est certaine que son attitude est calculée. Pour permettre qu'on la regarde. Les yeux de Lucienne, un peu douloureusement, errent sur le visage devenu, si vite, le centre de ses pensées, de ses désirs. Effleurent, sans y plonger, les yeux, mauve clair ce matin, en accord avec l'écharpe de brume qui s'effiloche sur les sommets encore enneigés. Descendent jusqu'à la bouche bien dessinée, ourlée du plus parfait point de surjet dont puisse rêver la «petite main» d'une grande maison de couture. Des lèvres pleines, naturellement brillantes, qui s'ouvrent délicatement pour absorber la gorgée de thé.

Lucienne rêve de la toucher, cette bouche, d'un doigt léger, à peine effleuré. En épouser les contours délicats, appuyer un peu pour en éprouver la ferme souplesse. Puis y poser ses lèvres à elle, juste un peu, pour les goûter comme un fruit inconnu. Le regard de la couturière se porte à présent sur les

jambes, croisées un peu haut. Poser sa main sur le genou, puis s'aventurer plus haut, là où la peau se fait soie vivante, de plus en plus douce, de plus en plus chaude, telle la robe d'une panthère noire, trop somptueuse pour ne pas être infiniment traître dans le danger. Les pensées de Lucienne prennent un tour osé, périlleux pour sa quiétude. Soudain, elle aimerait saisir sa visiteuse, la coucher sur son lit, la caresser, envahir chaque centimètre de sa peau, avec ses mains, ses lèvres, tout son corps. Découvrir ses paysages, nouveaux à chaque détour. Ses reliefs d'un ivoire nacré, doucement bombés et, juste au pied, les vallées ombreuses où glisseraient les mains, comme sur une neige imperceptible, jusqu'à la ravine moussue, forestière, mystérieuse, laissant pressentir des sensations encore plus exquises. Son imagination galope, enfiévrant ses joues, lui laissant les mains moites, le souffle court. Marie-Ange tourne la tête, lui sourit malicieusement. A-t-elle percé à jour les songes de la couturière?

(A suivre)

PMU On parie que vous allez gagner www.pmur.ch

Aujourd'hui à Clairefontaine, Prix du Bocage
(plat, réunion I, course 3, 2400 mètres, départ à 13h47)

N°	Cheval	Poids	Jockey	Entraineurs	Cote	Perf.
1.	Smart Whip	60	T. Piccone	C. Lotoux	18/1	10p 16p 1p 1p
2.	Chill Wind	60	Mlle P. Prod'homme	D. Prod'homme	21/1	15p 15p 13p 14p
3.	De Bon Aloï	60	T. Jamet	E&G Leenders (s)	4/1	3p 3p 2p 3p
4.	Laseen	59	T. Bachelot	J-Pier. Gauvin	6/1	2p 2p 7p 2p
5.	Irish Kaldoun	58,5	S. Ruis	Y. Fertillet	26/1	15p 16p 13p 13p
6.	Incunable	58,5	C. Soumillon	Y. Fertillet	11/1	4p Ah 12p Th
7.	Teodash	56,5	A. Hamelin	C. Boutin (s)	15/1	13p 13p 5p 2p
8.	Moskito Borget	56,5	A. Crastus	J. Bertran de Balanda	7/1	9p 4p 11p 5p
9.	Armyr	56,5	M. Andriouin	Y. Fertillet	14/1	12p 1p 2p 1p
10.	Al Murqab	56	E. Hardouin	G.-E. Mikhalides	9/1	5p 4p 11p 11p
11.	History Dream	55	Alex. Roussel	F. Lemerrier	32/1	7p 15p 5p 14p
12.	Palazzo Pitti	54,5	C. Demuro	G. Bietolini	21/1	2p 2p 6p 3p
13.	New Way	54,5	S. Pasquier	Y. Gourraud	13/1	1p 5p 11p 13p
14.	Bunook	54	G. Benoist	Pier. Bigot	12/1	2p 5p 13p 2p
15.	Kali du Valet	54	A. Lemaître	Mme P. Butel	8/1	4p 3p 12p 8p
16.	Turtle Beach	53	S. Maillot	C. Boutin (s)	27/1	7p 4p 8p 6p

Notre jeu: 15 - 3 - 10 - 4 - 8 - 14 - 9 - 7 ('Bases)
Coup de poker: 7
Au 2/4: 15 - 3
Au tiercé pour 13 fr.: 15 - X - 3
Le gros lot: 15 - 3 - 13 - 6 - 9 - 7 - 10 - 4
Les rapports
Hier à Vincennes, Prix de Mortain
Tiercé: 14 - 15 - 7
Quarté: 14 - 15 - 7 - 10
Quinté: 14 - 15 - 7 - 10 - 4
Rapport pour 1 franc:
Tiercé dans l'ordre: Fr. 182.-
Dans un ordre différent: Fr. 36.40
Rapport pour 1.50 francs:
Quarté dans l'ordre: Fr. 870.90
Dans un ordre différent: Fr. 99.-
Bonus: Fr. 19.95
Rapport pour 2.50 francs:
Quinté dans l'ordre: Fr. 988.750
Dans un ordre différent: Fr. 197.75
Bonus 4 sur 5: Fr. 12.75
Bonus 3: Fr. 8.50
Rapport pour 5 francs:
2 sur 4 Gagnant: Fr. 20.50

Notre opinion: 15 - Nous foncez. 3 - Première chance. 10 - Mérite un large crédit.
4 - S'annonce redoutable. 8 - Très compétitif. 14 - Avec un bon parcours... 9 - Une affaire d'impression.
7 - Pour une surprise.
Remplaçants: 13 - A ne surtout pas négliger. 6 - Méfiance!

HAGAR DUNOR LE VIKING



HOROSCOPE

BÉLIER (21.3 - 20.4)

Amour : le domaine amoureux sera assez bien protégé. Les couples se sentiront solidaires et complices, et les célibataires sauront faire usage de leur charme à bon escient. **Travail-Argent :** vous aurez la possibilité de mener à bien des projets de grande envergure, exigeant de l'audace et un excellent esprit d'initiative. Ne négligez pas l'aspect financier. **Santé :** gare à la gourmandise.

TAUREAU (21.4 - 21.5)

Amour : mettez-vous à l'écoute de vos désirs et n'hésitez pas à mettre votre partenaire à contribution. C'est une période torride qui s'annonce! **Travail-Argent :** c'est le moment de donner votre point de vue et mettre tout en œuvre pour tenter de faire aboutir des alliances commerciales ou financières qui n'ont que trop tardé. **Santé :** vous ne manquerez pas de dynamisme.

GÉMEAUX (22.5 - 21.6)

Amour : votre vie de couple sera dans l'ensemble protégée, la journée sera simple et agréable. Une personne excentrique pourrait croiser votre route. **Travail-Argent :** ne vous laissez pas tenter par des achats au-dessus de vos moyens, même si c'est pour faire plaisir à un proche. **Santé :** évitez de grignoter au cours de la journée et équilibrez vos repas.

CANCER (22.6 - 22.7)

Amour : vous devrez faire un choix cornélien et vous pourrez compter sur les conseils de votre entourage. **Travail-Argent :** les jours se suivent mais ne se ressemblent pas. Les soucis qui vous encombraient l'esprit se dissiperont. Vous allez finir par obtenir les succès dont vous rêvez. **Santé :** douleurs articulaires possibles.

LION (23.7 - 22.8)

Amour : vos amours se porteront si bien qu'elles pourraient faire des envieux. **Travail-Argent :** vous vous investirez à fond dans vos activités professionnelles. Une organisation rigoureuse sera indispensable pour les mener à bien. **Santé :** tonus.

VIERGE (23.8 - 22.9)

Amour : vous allez vivre une journée d'intense satisfaction et de plénitude complète. Une certaine personne pourrait y être pour quelque chose. **Travail-Argent :** vous bénéficierez de bons appuis dans le cadre de votre travail. Des projets vous dynamisent et se concrétiseront prochainement par un très beau succès. **Santé :** tout va bien dans ce secteur.

BALANCE (23.9 - 22.10)

Amour : célibataire, ouvrez l'œil, vous ferez les bonnes rencontres, au bon endroit et au bon moment! Vous vivez en harmonie avec celui ou celle que vous aimez. Mais certaines personnes risquent de semer la zizanie. **Travail-Argent :** vous prendrez vos responsabilités. Vous serez apprécié par vos supérieurs. **Santé :** le stress diminue.

SCORPION (23.10 - 22.11)

Amour : l'ambiance à la maison sera plus détendue et cela fera du bien à tout le monde. **Travail-Argent :** vous avez tendance à faire cavalier seul quelle que soit la situation. Vos collègues n'apprécient guère. Révisez votre attitude. **Santé :** stress.

SAGITTAIRE (23.11 - 22.12)

Amour : l'argent pourrait être à l'origine d'une discussion enflammée. On vous trouvera un peu trop dépensier. **Travail-Argent :** vous serez peut-être obligé de travailler en groupe, ce qui ne vous semblera pas du tout simple à gérer. Les petits déplacements professionnels vous seront favorables. **Santé :** attention aux douleurs lombaires qui persisteront.

CAPRICORNE (23.12 - 20.01)

Amour : vous aurez tendance à en faire un peu trop pour impressionner un être cher. Célibataire, vous plairez beaucoup. Mais les aventures qui s'offriront à vous risquent d'être éphémères! **Travail-Argent :** vous aurez l'opportunité d'élargir votre horizon professionnel. Ce pourrait être la bonne période pour changer de cap. **Santé :** vitalité en hausse.

VERSEAU (21.1 - 19.2)

Amour : une dispute pourrait bien éclater dans votre couple. N'envoyez pas tout promener sur un coup de tête! Une remise en question est peut-être nécessaire. **Travail-Argent :** la routine actuelle vous convient très bien. Attention de ne pas vous endormir sur vos lauriers ou vous pourriez le regretter. **Santé :** bon moral, le physique suit.

POISSONS (20.2 - 20.3)

Amour : vous pourriez être agréablement surpris par l'ambiance festive qui régnera dans votre foyer. Les amours sont au beau fixe, vous voyez l'avenir en rose. Les projets de couple sont favorisés. **Travail-Argent :** vous serez très déterminé et prêt à tout pour parvenir à vos fins. Certains collègues pourraient vous jalouser. **Santé :** risques de douleurs articulaires.

ARCINFO.CH
LE SITE INTERNET DE L'EXPRESS L'IMPARTIAL

L'INFO EN CONTINU 7 JOURS SUR 7 SUR VOTRE SMARTPHONE

A télécharger sur

LE MAG

SANTÉ

Surpoids et cancers

Chez la femme ménopausée, l'obésité accroît le risque de développer une tumeur au sein ou à l'utérus.

PAGE 16



KEYSTONE

THÉÂTRE Le Pommier a levé un pan de voile sur sa nouvelle saison.

La lenteur et la différence ont du bon



Marylène Rouiller, alias le clown Marlo, s'adresse à l'enfant qui sommeille en nous. SP

DOMINIQUE BOSSHARD

Les artistes qui jalonnent la nouvelle saison du Centre culturel neuchâtelois (CCN)-théâtre du Pommier se profilent comme «des artisans des sentiments, des émotions, de l'âme», formule Roberto Betti, directeur du lieu.

La soprano Rosy Anoush Svazlian et le pianiste Andrea Manzoni, qui ont donné vie au «Nur Project», sont de cette trempe. Dédiée à la réhabilita-

tion de la musique arménienne, leur proposition réussit à réconcilier tradition et modernité. «Lévon Minassian les rejoint pour ce concert; c'est un joueur de dou-douk qui a accompagné, entre autres, Peter Gabriel. Eux se sont produits au MET, au Carnegie Hall... alors je leur dis merci de venir au Pommier!», jubile Roberto Betti.

D'autres coups de cœur émaillent la programmation agendée de septembre à janvier. Mis en scène par Ledwina Costantini, «Köszeg» n'abrite pas

seulement les jeux cruels des jeux imaginés par Agota Kristof. Dans cette adaptation théâtrale du «Grand cahier», il devient aussi le lieu d'une expérience originale pour le spectateur, qui, s'il le désire, pourra monter sur scène et déambuler dans le décor, un village restitué en miniature.

Un clown sensible

Le comédien Nicolas Devort, lui, se glisse «Dans la peau de Cyrano» pour se faire le chantre d'une autre réhabilitation, celle de la différence. «Il convoque une multitude de personnages altérés par une singularité; il nous dévoile la richesse de ces différences et va, donc, à l'encontre de notre monde standardisé», défend avec lui le directeur du CCN. D'autres encore ne nous veulent que du bien: ainsi de la Fri-bourgeoise Marylène Rouiller, alias le clown Marlo. Dans «Pagaïlle», ce personnage ne fait qu'apporter des bons vœux ou des cadeaux aux gens, quitte à bouleverser leur vie. «Proche de l'enfant qui est en lui, le clown a le don de réveiller notre sensibilité. Et cette sensibilité-là, j'ai le sentiment qu'elle nous rend vivant», commente Roberto Betti.

Le Pommier sait aussi se laisser aller au plaisir de la découverte. En ouverture de saison, le 2 septembre, il accueillera à bras ouverts le Mentaliste Gabriel Tornay qui, dans sa nouvelle expérience mystifiante, se confie au hasard. «Gabriel a l'air de rien, il donne l'impression d'être un garçon fragile, mais il nous amènerait presque à lui manger dans la main. Il nous fait le cadeau de préparer sa première dans nos murs.» Le Pommier aura également la primeur de «Turbolino», une ode à la lenteur et à la nature concoctée par deux artistes d'ici, Nathalie Sandoz et Yann Mercanton.

Chacun interprétera, en alternance, cette histoire imaginée par Luis Sepulveda.

Un décrassage avec dada

Autre création, «Il y a pas de femme au foyer sans feu» scelle de piquantes retrouvailles avec Karine C. D'aucuns s'en souviennent, l'humoriste avait fait mouche avec «Pourquoi les filles ne s'épilent jamais le premier soir». C'est sous l'œil de son metteur en scène Benjamin Cuche qu'elle malaxe, une nouvelle fois, la pâte de sa vie de femme pour la restituer en observations acides.

De même qu'au projet de Gabriel Tornay, Roberto Betti a tout de suite dit oui à celui de Geneviève Pasquier, la codirectrice du théâtre des Osses. «Elle était venue avec un spectacle sur les écrits de l'art brut; j'avais confiance dans sa manière de se plonger dans des matériaux inhabituels.» Le mouvement dada en est un autre, qui se profile comme un salutaire «décrassage des idées reçues»!

Au Pommier, la floraison des spectacles jeune public s'avère toujours fructueuse. Cette saison ne déroge pas à la règle. On retiendra, par exemple, «Pop up», un dialogue virtuose entre deux livres. «La précision des découpages, la confrontation de deux caractères, tout contribue à faire de ce spectacle un moment magique», promet Roberto Betti. ●

INFO+

«Le Mentaliste se confie au hasard», théâtre du Pommier, du 2 au 9 septembre, ma, me et je à 20h, ve et sa à 20h30, di à 17h. Durant toute la saison, le Pommier propose un tarif réduit, 10 fr. la place, aux titulaires d'une carte d'étudiant ou d'apprenti. Cette offre n'est soumise à aucune limitation (nombre de spectacles par saison ou autre) et n'implique pas l'achat d'une carte de fidélisation à la saison. www.ccn-pommier.ch

AUVERNIER JAZZ

Le festival a pulvérisé son record!

«Ici, c'est un peu comme Marcillac il y a 25 ans et Montreux il y a 40 ans! J'aime les choses simples; dans les grands festivals tu ne vois même pas le directeur! Moi, j'ai besoin de contact; j'arrive toujours la veille dans les festivals, pour prendre la température. Ici l'accueil est merveilleux, de l'hôtel au backstage, comme le cadre d'ailleurs. On a fait 130 concerts depuis avril 2015; c'est le dernier de la tournée. Fin formidable, public superbe!». Cet enthousiasme, c'est celui de Stéphane Belmondo, qui mettait dimanche un terme au 8e Auvernier Jazz.

Jumelage avec Saint-Emilion

Osons le cliché des clichés en ces terres vigneronnes: un très grand cru, sans doute le meilleur de la série. Programme relativement homogène, enthousiasme général des artistes, un ou deux grands moments de pur bonheur musical chaque soir. Public venu en nombre (record pulvérisé avec 6000 spectateurs), météo parfaite. A propos de grand cru, Auvernier Jazz va se jumeler avec le festival de... Saint Emilion; perspectives alléchantes de collaboration dans la programmation et les joies annexes.

Quelques coups de cœur en guise de bilan. Julianne Rickemann, avec le trombone de René Mosele dont le son se marie splendidement avec celui, de plus en plus somptueux, du ténor de la leader. Vendredi toujours, set enthousiasmant de Grégoire Maret, son harmonica et son quartet, pour une prestation très jazz, alternant avec des apparitions de Zara McFarlane.

Fermant les yeux, porté par une rythmique très souple et très à l'aise dans les thèmes «fusion», on se croirait dans le Montreux de «Casino Light».

Samedi, rarement le même terme de fusion aura si bien décrit la musique du pianiste cubain Harold Lopez Nussa et du Sénégalais Alune Wade (look d'enfer, splendide voix à la tessiture impressionnante, brillant bassiste): le meilleur de chacune des influences musicales représentées, sans concession à une quelconque world music au rabais.

Souvenir indélébile

C'est sans doute Lisa Simone qui va laisser le souvenir le plus indélébile aux 2800 enthousiastes présents (record battu). La musique de Lisa atteint peu à peu un niveau d'intensité extraordinaire, son expérience de la comédie musicale lui donnant les moyens d'une communication passionnée avec le public, soutenue, portée jusqu'au «Work Song» de Nat Adderley – que chantait aussi sa mère Nina –, par le quartet du brillantissime guitariste Hervé Samb.

Dimanche, avant la conclusion tout en finesse, classe et swing du trio de Stéphane Belmondo (ah! ce son énorme, à la Art Farmer), on avait encaissé avec un énorme plaisir le set du chanteur anglais Hugh Coltman; look très british, un brin mauvais garçon, très à l'aise dans le répertoire d'un Nat King Cole fortement revisité, avec de joyeuses incursions dans le blues et le rock.

Il y aura une 9e édition, foi de l'organisateur Jean Martin Peer! ● JACQUES ROSSAT

EN IMAGE



FANNY TINNER

FRESQUE

Créativité dans la rue. Samedi, le théâtre du Pommier a ouvert ses portes au public, invité à découvrir, entre autres, la programmation de la saison. Une bonne centaine de personnes ont pris part à l'événement, animé par Gabriel Tornay, alias le Mentaliste. Egalement conviés à cette journée festive et ludique, les enfants ont pu s'exprimer sur le macadam de la ruelle Bellevaux. Sous un soleil éclatant, une vingtaine de gosses – et quelques parents! – ont mis la main au pinceau, pour colorier une fresque en lien avec la saison jeune public – «Fêtons la saison!» –, tracée par l'illustrateur lausannois Albin Christen. ●



La musique de Lisa Simone atteint peu à peu un niveau d'intensité extraordinaire. Samedi, elle a ravi les oreilles de 2800 spectateurs enthousiastes. BERNARD PYTHON

14 TÉLÉVISION

RTS Un

8.25 Plus belle la vie
8.50 Top Models
9.15 Quel temps fait-il ?
9.25 The Good Wife
10.50 Le court du jour
10.55 Les feux de l'amour
11.35 Scènes de ménages
12.10 Plus belle la vie
12.45 Le 12h45
13.25 Un roman d'amour
 Film TV. Comédie sentimentale.
15.15 Mariée avant le printemps
 Film TV. Comédie sentimentale.
16.45 Mentalist
18.10 Star à la TV
18.20 Le court du jour
18.30 Top Models
18.50 Météo régionale
18.55 Couleurs locales
19.30 Le 19h30
20.10 À bon entendeur

20.55 FILM



Les vacances du Petit Nicolas

Film. Comédie. Fra. 2014.
 Réalisation : Laurent Tirard.
 1h37. Avec Mathéo Boisselier.
 L'école est finie et Nicolas sent enfin le doux parfum des vacances taquiner ses narines.

22.40 La liste de mes envies
 Film. Comédie dramatique. Fra. 2013.
 Réal. : Didier Le Pêcheur.
 1h34. Avec Mathilde Seigner.
 Une mère de famille modeste gagne une grosse somme à la loterie et fait la liste de ses désirs.
0.20 The Walking Dead
 Série. Comme si c'était la première fois. - JSS.
2.05 Couleurs locales

RTS Deux

6.35 RTS kids
 Jeunesse.
10.00 Tennis
 US Open. 1^{er} tour. À New York.
12.05 Les intrépides
 Leçon de vie à l'alpage.
12.50 Quel temps fait-il ?
13.20 Le 12h45
13.55 RTS info
14.20 Bye bye la Suisse
15.15 Mise au point
16.05 Arrow
17.30 Tennis
 US Open. 1^{er} tour dames et messieurs. En direct. À New York.
17.40 Toute une histoire
18.50 L'histoire continue
19.30 Le 19h30 signé
20.00 Résultats du Trio Magic.
 Magic 4 et Banco
20.10 Les Simpson
 Série. Une adresse chic.

20.35 FILM



Le terminal

Film. Comédie dramatique. EU. 2004.
 VM. Réal. : S. Spielberg.
 2h08. Avec Tom Hanks.
 Un homme devenu apatride à la suite d'un coup d'État, est coincé dans un aéroport.

22.45 Tirage Euro Millions
22.48 Résultats du Trio Magic.
 Magic 4 et Banco
22.50 Le court du jour
23.00 Des trains pas comme les autres
 Série doc. Aventures. Fra. 2011.
 Réal. : W. Japhet. 0h50. Malaisie.
 En Malaisie, le train relie des régions très différentes : jungle, rizières et villes.
23.50 Les carnets de Julie

TF1

6.25 Tfou
 Jeunesse.
8.40 Téléshopping
 Magazine.
9.20 Petits secrets
 entre voisins
 Série.
10.20 Grey's Anatomy
 Série. Donnant donnant.
 Chute libre.
12.00 Les 12 coups de midi !
13.00 Le 13h
13.45 Les feux de l'amour
 Feuilleton.
15.15 Grossesses rivales
 Film TV. Thriller.
16.45 4 mariages
 pour 1 lune de miel
17.50 Bienvenue chez nous
18.50 Bienvenue à l'hôtel
20.00 Le 20h
20.50 Nos chers voisins

20.55 SÉRIE



Camping Paradis

Série. Comédie. Fra. 2016.
 Saison 8. Avec L. Oumac.
 La famille sans parents. Inédit.
 Tom accueille au camping Lucie qui a la garde de son frère et de sa sœur.

22.45 New York, unité spéciale
 Série. Policière. EU.
 Avec Christopher Meloni, Charlie Barnett, Christine Lahti.
 4 épisodes.
 Bethany, étudiante, accuse un étudiant en médecine de l'avoir violée il y a quelques mois. Elle s'était plainte à la police du campus, mais le violeur avait juste reçu un blâme.

France 2

6.00 Les 2 amours
6.30 Télématin
9.35 Amour, gloire et beauté
10.00 Private Practice
 Série. La famille s'agrandit.
10.50 Motus
11.20 Les 2 amours
11.55 Tout le monde veut prendre sa place
13.00 13 heures
14.00 Secrets d'Histoire
16.00 Fort Boyard
 Jeu. Invités notamment : Bruno Guillon, Thierry Olive, Ève Angeli.
 Film TV. Thriller.
18.15 Bétésier
18.45 N'oubliez pas les paroles !
20.00 20 heures
20.35 Parents mode d'emploi
 Série.

20.55 MAGAZINE



Secrets d'Histoire

Mag. Prés. : S. Bern. 1h55.
 Inédit. Alexandre le Grand, des rêves et des conquêtes... Stéphane Bern part sur les traces d'un illustre conquérant : Alexandre le Grand.

22.40 Secrets d'Histoire
 Magazine. Présentation : Stéphane Bern. 1h45.
 Sacré Charlemagne ! Stéphane Bern retrace le destin de Charlemagne, fils de Pépin le Bref, devenu roi des Francs en 768, puis roi des Lombards en 774, avant d'être couronné empereur à Rome par le pape Léon III en 800.
0.40 Faites entrer l'accusé

France 3

6.00 Euronews
6.30 Ludo
 Jeunesse.
8.25 Ludo vacances
 Jeunesse.
12.00 12/13
12.55 Météo à la carte
13.35 Un cas pour deux
 Série. Question d'honneur.
14.40 Boulevard du Palais
 Série. Dîner froid.
16.10 Des chiffres et des lettres
16.50 Harry
17.30 Slam
18.10 Questions pour un champion
19.00 19/20
19.30 Journal national
20.00 Tout le sport
20.25 Plus belle la vie
 Feuilleton.

20.55 SÉRIE



Case Sensitive

Série. Drame. GB. 2011.
 Saison 1. Avec Olivia Williams, Darren Boyd. Faux-semblants. Inédit. Géraldine Bretherick et sa fille sont retrouvées noyées dans leur baignoire.

22.25 Case Sensitive
 Série. Drame. GB. 2012. Saison 2. Avec Olivia Williams, Darren Boyd, Eva Birthistle, Theo James. Obsession en si mineur. Inédit. Le cadavre de Jason Blacksmith est découvert dans sa maison, une paire de ciseaux plantée dans le cou.
23.55 Grand Soir/3
0.30 Le terminal
 Film. Comédie dramatique.

Arte

9.25 Au cœur de la Voie lactée
11.05 Entre terre et ciel
11.30 Aux portes de la mer
 Jeunesse.
13.20 Arte journal
13.35 Mars Attacks !
 Film. Science-fiction.
15.15 Curiosités animales
15.40 Au cœur des montagnes bulgares
16.25 En quête de vie extraterrestre
17.20 Xenius
17.45 Aventures en terre animale
18.15 Îles de beautés
19.00 Jardins orientaux
19.45 Arte journal
20.05 28 minutes
 Magazine.
20.50 Blaise
 Série. Mes potes.

20.55 DOCUMENTAIRE



Du 11-Septembre au califat : l'histoire...

... secrète de Daech
 Doc. Société. EU. 2016. Réal. : Michael Kirk. 0h50. Inédit.
 Comment l'Amérique a laissé prospérer la terreur dont Daech a repris le flambeau.

21.45 Bagdad, chronique d'une ville emmurée
22.45 Lanceurs d'alerte : coupables ou héros ?
 Documentaire. Société. EU. 2014.
 Réalisation : James Spione. 1h35.
 Comment trois « lanceurs d'alerte » continuent à être persécutés par leur gouvernement.
0.20 Headhunters : tableau de chasse
 Film. Thriller.

M6

6.00 M6 Music
7.00 M6 Kid
8.50 M6 boutique
 Magazine.
10.00 New Girl
 Série. Into the Wild. - Rêves de comptoir. - Une maman envahissante. - Rhondalisé. Le rêve. - Road trip.
12.45 Le 12.45
13.10 Scènes de ménages
13.45 Une femme sous influence
 Film TV. Drame.
15.40 Le baiser de minuit
 Film TV. Comédie sentimentale.
17.30 La meilleure boulangerie de France
18.35 Chasseurs d'appart'
19.45 Le 19.45
20.25 Scènes de ménages
 Série.

21.00 SÉRIE



Quantico

Série. Thriller. EU. 2015. Saison 1. Avec Yasmine Al Massri. 2 épisodes. Inédits. Les recrues sont envoyées dans différents bureaux du FBI afin d'être préparées à ce qui les attend.

22.45 Quantico
 Série. Thriller. EU. 2015. Saison 1. Inédit. Avec Priyanka Chopra, Aunjanue Ellis, Marcia Cross. De l'ordre dans le chaos. Après vingt semaines de formation, les recrues reçoivent leur badge et célèbrent leur dernier jour à Quantico.
23.40 Maison à vendre
 Magazine.
3.00 Les nuits de M6

Canal+

19.10 Brooklyn Nine-Nine
19.35 The Big Bang Theory
20.10 Made in Groland
20.45 Les Guignols
20.55 L'homme irrationnel
 Film. Drame
22.30 While We're Young
 Film.
 Comédie dramatique
0.00 Papa Lumière
 Film. Drame

France 4

16.45 Angelo la débrouille
17.20 Jamie a des tentacules
18.05 Titeuf
19.00 On n'est pas que des cobayes !
20.55 Parents mode d'emploi
22.45 La tour Montpamasse infemale
 Film. Comédie
0.15 Stéphane Rousseau brise la glace

Numéro 23

8.05 Fortunes
 Film TV. Comédie dramatique
9.50 Révélations
14.55 Ink Master : les rivaux
17.20 Face Off
20.55 Yann Piat, chronique d'un assassinat
 Film TV. Drame
22.55 L'enfant du secret
 Film TV. Drame
0.35 Non élucidé

MTV

11.55 How I Met Your Mother
13.45 16 ans et enceinte
15.25 Catfish : The TV Show
16.20 Catfish : fausse identité
17.15 How I Met Your Mother
18.30 The Big Bang Theory
20.45 Awkward
22.00 Acapulco Shore
2.15 Geordie Shore

RSI 1

19.00 Il quotidiano
19.45 Il rompicatole
19.55 Meteo regionale
20.00 Telegiornale
20.40 Via col venti
21.05 Castle - Detective tra le righe
21.55 Le regole del delitto perfetto
22.50 Miele
 Film. Drame
0.25 Blacklist

France 5

17.45 C dans l'air
19.00 C à vous
20.00 C à vous, la suite
20.20 Une maison, un artiste
20.50 Le monde en face
 Traumatisme invisible - Le coma et ses mystères
23.10 C dans l'air
0.15 Le Colisée, chef-d'œuvre de l'Empire romain

D17

11.00 Top France
12.15 Top clip
15.00 Top D17
15.30 Top Streaming
16.30 Top 80
17.30 Top D17
18.30 Pawn Stars - Les rois des enchères
20.50 American Restoration : les rois de la bricole
22.05 American Restoration : les rois de la bricole

RMC découverte

8.35 Les dossiers Karl Zéro
11.45 En zone dangereuse
13.35 Chasse aux trésors
17.15 Adjudé vendu : voitures à tout prix
20.50 Le mont Saint-Michel
22.10 Machu Picchu, un nouveau regard
23.05 Les lignes nazca

MEZZO

20.30 Anna Karenine
21.55 Les Flamme de Paris
23.05 Le Ballet du Mikhaïlovsky, entre Tradition et Ouverture
23.35 Didier Lockwood trio invite Biréli Lagrène au festival Jazz sous les pommiers
0.35 Daniel Humair Special Show

RSI 2

14.35 Euronews
16.35 I segreti del gusto
17.30 DiADà
18.40 Las Vegas
19.30 Drop Dead Diva
20.15 E.R. - Medici in prima linea
21.05 Transformers 4 - L'era dell'estinzione
 Film
23.45 Grey's Anatomy
0.30 Estival Jazz Lugano

D8

10.20 American Restoration : les rois de la bricole
12.00 Pawn Stars - Les rois des enchères
13.25 D8 le JT
13.40 Inspecteur Barnaby
19.15 Still Standing ! Qui passera à la trappe ?
21.00 Tokarev
 Film TV.
22.50 La loi du tueur
 Film TV.

Gulli

17.00 Yo-Kai Watch
17.30 Mes parrains sont magiques
18.15 Sprout a craqué son slip
19.00 Chica Vampiro
20.50 Monster High : un lycée pas comme les autres
22.20 Barbie et le lac des cygnes
 Film TV. Animation.
0.00 Corneil et Bernie

Chérie 25

6.00 Téléachat
9.00 Sans tabou
11.30 C'est mon choix
13.30 Le jour où tout a basculé
17.00 C'est mon choix
19.05 Tous pour un
20.55 Crime d'amour
 Film. Drame. Fra. 2009. 1h42
22.55 Le vrai coupable
 Film TV. Drame. (1 et 2/2)

ARD

20.15 Tierärztin Dr. Mertens
 Série
21.00 In aller Freundschaft
 Série
21.45 Report München
 Série
22.15 Tagesthemen
22.45 Der verlorene Sohn
 Film TV. Drame
0.15 Nachtmagazin
 Série
0.35 Sexy, clever und über 40
 Film TV. Comédie dramatique.

PLANETE +

17.40 Un dauphin parmi les hommes
18.35 Chroniques félines
19.05 Des trains pas comme les autres
20.05 American Pickers - Chasseurs de trésors
20.55 Métronome
22.45 Les bâtisseurs de l'impossible
0.15 À qui est la France ?

W9

11.50 W9 hits
12.50 Malcolm
16.40 Un dîner presque parfait
18.55 Les Marseillais et les Ch'tis vs le reste du monde
20.40 Soda
20.55 Enquêtes criminelles : le magazine des faits divers
23.10 Enquêtes criminelles : le magazine des faits divers

France Ô

18.40 Couleurs outremer
 Série
19.10 Chemins d'école, chemins de tous les dangers
 Série
20.50 Rendez-vous en terre inconnue
22.15 Jusqu'au bout du monde
0.05 Les ambassadeurs de Tanna
0.45 Une fleur au Brésil

Eurosport

16.40 Eurosport 2 News
16.45 Avantage Leconte
17.00 Tennis. US Open. 2^e tour. En direct.
20.55 Eurosport 2 News
21.00 Tennis. US Open. 2^e tour. En direct.
22.00 Avantage Leconte
 En direct.
22.15 Tennis. US Open. 2^e tour. En direct.

ZDF

17.45 Leute heute
 Série
18.05 SOKO Köln
 Série
19.00 heute
 Série
19.25 Die Rosenheim-Cops
 Série
20.15 ZDFzeit
21.00 Frontal 21
 Série
21.45 heute-journal
 Série
22.15 Vom Mörder zum Helfer
 Série
22.45 Markus Lanz
 Série
0.00 heute+
0.15 Neu im Kino

RAI 1

16.30 TG 1
16.40 La vita in diretta
18.45 Reazione a catena
20.00 Telegiornale
20.30 Donne
20.40 Techetechetè
21.25 L'Oro di Scampia
 Film TV. Comédie dramatique
23.25 TG1
60 Secondi
23.30 Miss Fisher - Delitti e misteri

TMC

6.45 Téléachat
8.55 Les mystères de l'amour
9.45 Le droit d'être mère
 Film TV. Drame
11.35 Alerte Cobra
13.35 TMC infos
13.45 Monk
16.10 Les experts : Miami
19.00 Alerte Cobra
20.55 90' enquêtes
22.15 90' enquêtes

HD1

6.15 Petits secrets entre voisins
8.25 Amour des villes, amour des champs
 Film TV. Drame
10.10 Sous le soleil
14.25 Les enquêtes impossibles
17.25 Urgences
21.00 Waterworld
 Film. Aventures
23.25 Nikita
 Film
1.30 Section de recherches

RTL 9

16.25 Séduction meurtrière
 Film TV. Thriller
18.05 Top Models
18.55 Le jour où tout a basculé
20.40 And Soon the Darkness
 Film. Horreur
22.20 Mortelle Saint-Valentin
 Film. Horreur
5 0.00
13 fantômes
 Film. Horreur
1.30 Charme Academy

SRF 1

18.40 Glanz & Gloria
 Série
18.59 Tagesschau-Schlagzeilen
19.00 Schweiz aktuell
19.25 SRF Börse
19.30 Tagesschau
20.05 Der Kriminalist
 Série
21.05 Kassensturz
21.50 10vor10
 Série
22.25 Literaturclub
 Série
23.45 Tagesschau Nacht

TVE I

17.35 Seis hermanas
18.30 Centro medico
19.10 Zoom net
19.30 España directo
20.30 Aquí la tierra
21.00 Telediario
21.55 El tiempo
22.15 Fas misión
23.10 Fronteras
23.55 Capitan Q
0.50 Historia de nuestro cine

NT1

17.30 Secret Story
20.55 Pokémon, le film : Mewtwo contre-attaque
 Film. Dessin animé.
 1998. 1h40
22.35 American Pie 5 : String Academy
 Film TV. Comédie
0.30 American Pie 7 : le livre des secrets
 Film TV. Comédie.

L'équipe 21

14.45 Moto. Motorsport Festival. À Albi (France)
15.45 Moto. Championnat du monde. 16^e étape : MXGP. Au Pays-Bas
17.45 L'équipe type du Mercato
 En direct.
20.45 Grip - Les fous du volant
22.30 L'équipe de l'été
 En direct.

TV5Monde

19.40 Tout le monde veut prendre sa place
20.25 Vestiaires
20.30 Le journal de France 2
21.00 1, 2, 3 voleurs
 Film TV. Comédie dramatique
22.35 Le journal de la RTS
23.05 Chaillot danse
0.30 TV5 monde, le journal - Afrique

SRF 2

19.00 Rick Stein - Faszination Indien
20.00 Haben Sie das von den Morgans gehört ?
 Film. Comédie sentimentale
21.50 Satelliten im Bauch
22.20 sportaktuell
22.45 Operation Grand Canyon
23.55 Dinner für Spinner
 Film.

RTPI

16.15 Água de Mar
17.00 3 as 16
18.00 3 as 17
19.00 Portugal em Direto
20.00 O preço certo
21.00 Telegiornale
22.00 The Big Picture
22.45 Hora dos Portugueses
23.00 Filhos da nação
23.30 No Ar
0.00 O livro de Santiago

NRJ 12

17.25 Le Mad Mag
18.15 La revanche des ex
18.50 Le Mad Mag - La suite
19.45 Sorry je me marie !
20.30 NRJ12 Zapping
20.55 Le premier cercle
 Film. Thriller
22.50 Le coût de la vie
 Film. Chronique
0

LES FILMS

SALLES DE NEUCHÂTEL

Apollo Faubourg du Lac 11
Arcades Faubourg de l'Hôpital 5
Bio Faubourg du Lac 27
Rex Faubourg de l'Hôpital 16
Studio Faubourg du Lac 7

SALLES DE LA CHAUX-DE-FONDS

Eden Rue de la Serre 83
Plaza Rue de la Serre 68
Scala Rue de la Serre 52

Numéro de tél pour toutes informations 0900 900 920 (du réseau fixe CHF 0,80/min.)
www.cinepel.ch

JASON BOURNE

Arcades Neuchâtel
MA VF 17h30, VO s-t fr/all 20h15

Scala La Chaux-de-Fonds
MA VF 20h30

Action. Matt Damon revient dans son rôle le plus emblématique, Jason Bourne. De Paul Greengrass. Avec Alicia Vikander, Matt Damon, Julia Stiles, Tommy Lee Jones, Riz Ahmed, Vincent Cassel, Kamil Lemieszewski, Bill Camp, Neve Gachev. 12/14 ans. 123 minutes. 3e semaine

PETER ET ELLIOTT LE DRAGON

Arcades Neuchâtel
MA 3D VF 15h00

Apollo Neuchâtel
MA VF 17h45

Eden La Chaux-de-Fonds
MA VF 14h30

Plaza La Chaux-de-Fonds
MA 3D VF 15h30

Film de famille qui réinvente l'histoire du grand classique Disney éponyme et raconte les aventures d'un jeune orphelin prénommé Peter et de son meilleur ami, un dragon géant du nom d'Elliott. De David Lowery. Avec Bryce Dallas Howard, Karl Urban, Robert Redford, Wes Bentley, Oona Laurence, Oakes Fegley, Craig Hall. 6/8 ans. 103 minutes. 2e semaine

BLANKA

Apollo Neuchâtel
MA VO s-t fr 18h15

Drame. Blanka, jeune orpheline de 11 ans, survit dans les rues de Manille, en mendiant et en détournant les touristes. De Kohki Hasel. Avec Cydel Gabutero, Peter Millari, Jomar Bisuyo, Raymond Camacho, Ruby Ruiz. 12/12 ans. 75 minutes. 2e semaine

AGENTS PRESQUE SECRETS - CENTRAL INTELLIGENCE

Apollo Neuchâtel
MA VF 20h15

Plaza La Chaux-de-Fonds
MA VF 18h, 20h30

Comédie. Dans cette comédie d'action, les anciens camarades de classe plongent dans le monde de l'espionnage international. De Rawson Marshall Thurber. Avec Dwayne Johnson, Kevin Hart, Aaron Paul, Amy Ryan. 12/12 ans. 107 minutes. 1re semaine

KIKI - EL AMOR SE HACE

Apollo Neuchâtel
MA Esp/fr 20h30

Comédie. Cinq histoires d'amour et d'étranges attirances sexuelles convergent lors d'un été brûlant à Madrid. De Paco León. Avec Candela Peña, Álex García, Luis Bermejo, Natalia De Molina, David Mora. 16/16 ans. 102 minutes. Avant-Première

COMME DES BÊTES

Apollo Neuchâtel
MA 3D VF 15h45

Rex Neuchâtel
MA VF 15h00

Scala La Chaux-de-Fonds
MA VF 15h30

Animation. La vie secrète que mènent nos animaux domestiques une fois que nous les laissons seuls à la maison pour partir au travail ou à l'école. De Chris Renaud, Yarrow Cheney. Avec les voix originales de Jenny Slate, Ellie Kemper, Lake Bell, Kevin Hart. 0/6 ans. 91 minutes. 5e semaine

SUICIDE SQUAD

Apollo Neuchâtel
MA 3D VF 20h30

Scala La Chaux-de-Fonds
MA 3D VF 20h

Action. Les pires méchants de l'univers DC Comics réunis dans un même film. De David Ayer. Avec Margot Robbie, Will Smith, Cara Delevingne, Ben Affleck, Jared Leto, Scott Eastwood, Jai Courtney, Joel Kinnaman, Adewale Akinnuoye-Agbaje, Viola Davis, Jay Hernandez. 14/14 ans. 123 minutes. 4e semaine

TONI ERDMANN

Apollo Neuchâtel
MA All/fr 15h

Rex Neuchâtel
MA All/fr 17h45

Eden La Chaux-de-Fonds
MA All/fr 17h30

Comédie. Quand Ines, femme d'affaire d'une grande société allemande basée à Bucarest, voit son père débarquer sans prévenir, elle ne cache pas son exaspération. De Maren Ade. Avec Peter Simonischek, Sandra Hüller, Michael Wittenborn, Thomas Loibl, Trystan Pütter, Hadewych Minis, Lucy Russell. 12/16 ans. 162 minutes. 1re semaine

ADIEU L'EUROPE

Apollo Neuchâtel
MA All/fr 15h45, 18h

Drame. Rio de Janeiro, Buenos Aires, New York, Pétrópolis: des villes importantes dans la vie de Stefan Zweig qui, même s'il y a été accueilli chaleureusement et reconnu, n'ont jamais pu remplacer sa patrie. De Maria Schrader. Avec Barbara Sukowa, Tomás Lemarquis, Márcia Breia, Josef Hader, Charly Hübner, Lenn Kudrjawizki, Valerie Pachner, Nahuel Pérez Biscayart. 8/14 ans. 106 minutes. 3e semaine

LIGHTS OUT

Rex Neuchâtel
MA VF 21h

Eden La Chaux-de-Fonds
MA VF 20h45

Horreur. Produit par James Wan, maître actuel du cinéma d'horreur (Insidious, Conjuring), Light out joue formidablement sur nos peurs d'enfant. À frissonner de terreur... De David F. Sandberg. Avec Teresa Palmer, Emily Alyn Lind, Alicia Vela-Bailey, Gabriel Bateman. 16/16 ans. 81 minutes. 1re semaine

BAD MOMS

Studio Neuchâtel
MA VF 16h, 20h30

Scala La Chaux-de-Fonds
MA VF 16h, 20h15

Comédie. En apparence, Amy a une vie parfaite: un mariage heureux, de beaux enfants et une carrière qui décolle. En réalité, elle se met tellement la pression pour être au top sur tous les fronts, qu'elle est sur le point de craquer. De Jon Lucas et Scott Moore. Avec Mila Kunis, Jada Pinkett Smith, Christina Applegate, Kristen Bell, Kathryn Hahn. 14/16 ans. 101 minutes. 1re semaine

RESTER VERTICAL

Studio Neuchâtel
MA VF 18h15

Comédie. Un bébé a-t-il besoin de sa mère ou peut-il être aussi bien élevé par son père? Un homme a-t-il le droit de désirer son genre? De Alain Guiraudie. Avec Damien Bonnard, India Hair, Raphaël Thiery. 16/16 ans. 100 minutes. 1re semaine

MOKA

Bio Neuchâtel
MA VF 15h, 17h45, 20h

Scala La Chaux-de-Fonds
MA VF 18h15

Drame. De Frédéric Mermoud. Avec Emmanuelle Devos, Nathalie Baye, David Clavel, Diane Rouxel. 10/14 ans. 90 minutes. 2e semaine

C'EST QUOI CETTE FAMILLE ?

Scala La Chaux-de-Fonds
MA VF 17h30

Comédie. 8 mariages, 5 divorces, 7 enfants, 1 grand-mère et une seule grande maison pleine d'amour... De Gabriel Julien-Laferrrière. Avec Julie Gayet, Lucien Jean-Baptiste, Julie Depardieu, Chantal Ladesou, Philippe Katerine, Claudia Tagbo, Arié Elmaleh, Thierry Neuvic, Juliette Tresanini. 10/12 ans. 99 minutes. 3e semaine

ICE AGE: COLLISION COURSE

Scala La Chaux-de-Fonds
MA VF 16h

Animation. Dans Ice Age 5, Scrat est catapulté dans l'espace et déclenche une série d'événements cosmiques lorsqu'il envoie accidentellement un astéroïde en direction de la Terre. De Mike Thurmeier. Avec les voix originales de Simon Pegg, Adam DeVine, Jennifer Lopez, Melissa Rauch, Stephanie Beatriz, Denis Leary, Queen Latifah, Ray Romano. 6/6 ans. 95 minutes. 7e semaine

L'AVENIR

Scala La Chaux-de-Fonds
MA VF 18h15

Drame. Nathalie est professeure de philosophie dans un lycée parisien. Passionnée par son travail, elle aime par-dessus tout transmettre son goût de la pensée. De Mia Hansen-Løve. Avec Isabelle Huppert, André Marcon, Roman Kolinka, Edith Scob, Sarah Le Picard, Solal Forte, Elise Lhomet, Lionel Dray, Grégoire Montana. 16/16 ans. 98 minutes. 3e semaine

ABC

La Chaux-de-Fonds
 Rue du Coq 11, tél. 032 967 90 42

STEFAN ZWEIG, ADIEU L'EUROPE

MA VO s-t fr 18h

Retour sur l'exil de Stefan Zweig en Amérique du Sud et du Nord au début des années 30 jusqu'à sa mort en 1942. Un portrait profond qui nous glisse dans les réflexions et les doutes de l'écrivain autrichien, juif et pacifiste. De Maria Schrader. Avec Josef Hader, Barbara Sukowa, Anne Schwarz. 8/14 ans. 106 minutes.

OFFSHORE: ELMER ET LE SECRET BANCAIRE

MA VO s-t fr 20h

Alors que les top-managers des banques suisses présentent leurs excuses concernant les fraudes fiscales aux Etats-Unis, Rudolf Elmer, ancien cadre de la Banque Julius Bär, est poursuivi aux Iles Caïman pour avoir violé le secret bancaire suisse. Une enquête passionnante qui interroge les dessous de notre système financier. EN PRÉSENCE DU RÉALISATEUR! De Werner Swiss Schweizer. Avec Rudolf Elmer, Jean Ziegler. 12/16 ans. 100 minutes.

CINÉ RÉGION

LES BREULEUX

LUX (032 954 12 26)
Relâche

LE NOIRMONT

CINÉLUCARNE (032 953 11 84)
Relâche

COUVET

LE COLISÉE (032 863 16 66)
Relâche

MALLERAY

CINÉMA PALACE (032 492 25 48)
Relâche

LA NEUVEVILLE

CINÉ 2520 (032 751 27 50)
Peur de rien
 Ma 20h30. 16 ans. De D. Arbid

SAINT-IMIER

ESPACE NOIR
Relâche

TAVANNES

CINÉMA ROYAL (032 481 43 29)
Vacances annuelles jusqu'à fin août.

TRAMELAN

CINÉMATOGRAPHE (032 487 45 61)
S.O.S Fantômes - 2D
 Ma 20h. 12 ans. De P. Feig

Une pièce d'identité sera demandée à toute personne dont l'âge pourrait prêter à confusion.

Merci de votre compréhension!

LES BONS PLANS

NEUCHÂTEL

ANIMATION/MARCHÉ/CONFÉRENCE/CONCERT

La boîte à outils du petit jardinier - concours

A la découverte des outils anciens qui servaient pour travailler la terre et les plantes, au cours d'un jeu de piste de l'exposition «Terre d'outils». Fiche de route à retirer à la Villa ou à l'Atelier Fleur bleue (Orangerie). Jardin botanique. Jusqu'au 31.08. Tous les jours de 10h à 18h.

Concert du Ruckers

Concert sur clavecin. Par Jermaine Sprosse. Œuvres de C.P.E. Bach, Nichelmann et Fasch. Musée d'art et d'histoire, salle d'exposition au 1er étage. Ma 30.08 à 12h15.

«Encre, aquarelle, pastel & Co»

Visite ludique de l'exposition temporaire «Sous réserves. Le hors-champ des collections», suivie d'un atelier créatif, pour les enfants 6 à 12 ans. Inscription indispensable à mba.vch@ne.ch ou au 032 967 60 77 (ma-di de 10 à 17h). Animation: Priska Gutjahr Musée des beaux-arts. Me 31.08 de 14h à 15h30.

Fonzie Family

Funk, soul. Chant: Lisa-Marie, basse: Gino, batterie: Cédric, guitares: Laurent et David, claviers: Laurent, percussion: Binbin, saxophone: David, trompette: Frédéric, superbone: Fabrice. Bar King du lac. Quai du port. Ve 02.09 à 18h35

Mystical Faya

Autour du duo basse-batterie de départ, les connexions se sont «faites au feeling» pour aboutir aujourd'hui à un groupe de six musiciens. Bar King du lac. Quai du Port. Sa 03.09 à 18h35.

Vide grenier moderne et vide dressing

Vaisselle, électroménagers, cuisine, ménage Consoles et jeux vidéo. Lobby bar du stade de la Maladière. Di 04.09 de 9h30 à 17h.

Repair Café Neuchâtel

Donnez une seconde chance à vos objets défectueux (petit électroménager, habits propres) en les réparant avec les conseils de bénévoles! Le Garage. Di 04.09 de 11h à 16h.

Automates Jaquet-Droz

Démonstrations publiques. Durée 1 heure. Musée d'art et d'histoire, salle des automates. Di 04.09 à 14h, 15h, 16h.

LA CHAUX-DE-FONDS

DANSE/SPECTACLE

«Camera obscura»

Cette 12e édition du festival Antilope s'ouvrira avec la création de «Camera obscura», de la Compagnie de danse contemporaine Objets-fax. Partant du phénomène qui donna naissance à la photographie et de l'ambiance rougeâtre des chambres à révéler des images, c'est finalement par le jeu de la lumière et par la fragmentation de l'image du corps que l'on exprime ici les pensées obsédantes sur la beauté du corps... Danse contemporaine. Temple-Allemand. Je 01, ve 02 et sa 03.09 à 20h30. Di 04.09 à 19h.

«Le plus grand cabaret d'ici»

Deux heures de rires et d'émotion, avec les imitations de vos «pipoles» préférés, la mauvaise foi du bouc Emile, des duos d'amour vache, une danse en costume de lumière dans les ténèbres, les chansons improbables de nos politiciens, des personnages hauts en couleur d'ici et d'ailleurs Salle Ton sur ton. Ve 02.09 à 20h.

Kermesse l'Esprit de famille

Kermesse avec marché aux puces, animation musicale, clowns. L'Esprit de famille, Pierre-Grise 15. Sa 03.09 dès 10h.

LE LOCLE

BALADE

«Le Lode: une oasis au milieu des sapins»

Pourquoi la ville était-elle autrefois victime d'inondations, lui donnant un petit air de Venise neuchâteloise? Et pourquoi certains bâtiments penchent-ils imperceptiblement? De la Combe Girard à la Jaluse, découvrez comment la géologie locale permet le stockage et la redistribution efficace de l'eau tout au long de l'année. La marche dure environ 2h30 heures pour 6.5 km. Dénivelé: 320m. Equipez-vous de chaussures confortables. Départ de la Gare CFF. Sa 03.09 à 13h45.

AREUSE

BALADE CONTÉE

Des oiseaux et des Indiens d'Amérique

La conteuse Muriel de Montmolin a choisi des contes qui mettent en relation les hommes et les oiseaux, dans l'esprit et les croyances des Indiens d'Amérique. A chaque halte, entre le lac et la rivière de l'Areuse, elle dévoilera une histoire. Pavillon Bovet. Me 31.08 à 15h.

Contes sous le peuplier: récits de Kabylie

Muriel de Montmolin, conteuse, emmène le public par l'imaginaire, à voyager en Kabylie. Elle dira des histoires où l'habit devient ruse entre les hommes et les femmes. Pavillon Bovet, Pointe de l'Areuse ou au coin du feu. Ve 02.09 à 20h.

BEVAIX

CONCERT

Garden party argentine

La soirée sera animée par le Carlos Diaz trio argentin. Les musiciens, tous originaires d'Amérique du Sud, sont installés en Suisse depuis plusieurs années et restent très attachés à leur folklore. Moulin de Bevaix, jardin, salle de musique en cas de pluie, rue Alfred Borel. Sa 03.09 à 17h.

LES BRENETS

MARCÉ

Brocante

Brocante mensuelle Coup d'pouce au profit de diverses associations villageoises. Ancien hangar des pompes. Ve 02.09 de 9h à 18h.

LA CHAUX-DU-MILIEU

CONCERT

Eric Fischer

Compositeur et instrumentiste, Eric Fischer déroulera une heure de programme en solo alternant pièces existantes, improvisations et créations spécialement écrites pour l'occasion. Passant d'un solo de saxophone à un empilement de séquences électroniques via une multitude de combinaisons sonores, un voyage dans la musique d'aujourd'hui. Ferme du Grand-Cachot-de-Vent. Sa 03.09 à 20h.

LE LANDERON

CONCERT

Queenmania

Les QueenMania, viendront jouer les plus grands standards de «La Reine». Ce cover band (ou tribute band, un groupe spécialisé dans les reprises) venu d'Italie est particulièrement fidèle à l'original. Les plus grands succès de Queen. Cour du château. Sa 03.09 à 18h30.



«Bad moms» ou quand trois mères épuisées choisissent soudain une vie plus folichonne. SP

LE MAG SANTÉ

EN SUISSE

Les ravages du tabagisme

En Suisse, le tabagisme est responsable chaque année du décès prématuré de près de 9500 personnes. Les cancers provoqués par le tabagisme sont responsables de 42% de ces décès (y compris le cancer

du poumon, 28%). Les maladies cardio-vasculaires suivent avec 39% des décès et les maladies des voies respiratoires (BPCO) y contribuent à raison de 15%. **Source:** Office fédéral de la santé publique

ÉTUDE Les années passées en surpoids accroissent le risque de tumeur au sein et à l'utérus.

L'obésité favorise les cancers

DAMIEN MASCRET

L'obésité n'est pas la seule cause de cancers mais elle y contribue. Pour chaque décennie passée en surpoids à l'âge adulte, les femmes ajoutent 7% à leur risque de cancer du sein survenant après la ménopause et 17% à celui d'avoir un cancer de l'endomètre (muqueuse de l'utérus). Globalement, le risque de cancer lié à l'obésité est accru de 7% par décennie passée en surpoids. Des sur-risques moyens qui sont encore majorés en cas d'obésité importante.

«Nous savions déjà à partir d'études précédentes qu'il existait un lien entre l'obésité et plusieurs sortes de cancers», explique Melina Arnold, épidémiologiste au Centre international de recherche sur le cancer (Circ) de l'Organisation mondiale de la santé, à Lyon, et première signataire de l'article paru dans la revue en ligne «Plos Medicine» du 16 août. «Dans notre étude», ajoute-t-elle, «nous avons pour la première fois évalué la façon dont la durée du surpoids et de l'obésité au cours de l'âge adulte impactait le risque de développer un cancer.»



Séance de mise en forme à l'Institut de prise en charge de l'obésité à Mulhouse. AMELIE-BENOIST/BSIP

Que des femmes

Melina Arnold s'est donc plongée, avec une douzaine de collègues de différentes universités américaines et israéliennes, dans les données recueillies depuis les années 1990 auprès de 74 000 femmes ménopausées, âgées de 50 à 79 ans lors de leur recrutement, dans une étude baptisée Women's Health Initiative (WHI). L'inconvénient de la WHI est qu'elle ne comporte que des femmes, américaines de surcroît; elle permet en revanche de suivre au cours des années la trajectoire pondérale des femmes, dont la corpulence a été régulièrement évaluée.

Avec une douzaine d'années de recul en moyenne, seulement 40% des femmes n'ont jamais été en surpoids. Et pas moins de 30% d'entre elles ont été obèses (indice de masse corporelle d'au moins 30 kg/m²). Pour les femmes concernées par ces kilos en trop, les chercheurs ont calculé que la durée moyenne «d'exposition au risque» était de trente et une années pour le surpoids et de vingt années pour l'obésité. «Nos résultats sont biologiquement plausibles», explique l'épidémiologiste. En effet, il a été démontré qu'une exposition précoce et

prolongée au surpoids augmentait le risque et la gravité de l'hypertension, la résistance à l'insuline, l'inflammation chronique, les lésions de l'ADN et les modifications du métabolisme hormonal. Des mécanismes clés connus pour augmenter le risque de cancer.

Pourquoi le risque de cancer de l'endomètre ne devient-il statistiquement significatif, dans cette étude, qu'après vingt-six années de surpoids? «A la ménopause et sans relais par un traitement hormonal ménopausé (THM), le facteur de risque supplémentaire que représente l'obésité peut alors apparaître», suggère le Dr William Jacot, oncologue à l'Institut du cancer de Montpellier.

Le rôle des hormones sexuelles stéroïdes

«Il y a différents facteurs et mécanismes qui lient l'obésité au cancer, selon l'organe concerné», précise Melina Arnold. «Et pour le cancer de l'endomètre, on connaît le rôle majeur joué par les hormones sexuelles stéroïdes.» «Pour le cancer de l'endomètre, l'obésité est vraiment un facteur de risque majeur, en particulier via l'insulinorésistance et la production d'œstro-

gènes», complète le Pr Anne Gompel, responsable de l'unité de gynécologie endocrinienne (Cochin-Hôtel-Dieu, Broca).

D'ailleurs, tant que les femmes ménopausées de la WHI qui sont en surpoids prennent des traitements hormonaux combinés (œstrogènes et progestérogènes), l'étude du Circ montre qu'il n'y a pas d'augmentation significative du risque de cancer de l'endomètre.

Ce qui n'est pas le cas pour le sein. Pour ces femmes ménopausées en surpoids sous THM: «Le risque de cancer du sein reste plus élevé», écrivent les auteurs

«Il y a différents facteurs et mécanismes qui lient l'obésité au cancer, selon l'organe concerné.»

MELINA ARNOLD
ÉPIDÉMIOLOGISTE

de l'étude, «même si c'est à un niveau plus faible que chez celles qui n'ont jamais pris de THM».

Causes multifactorielles

Faut-il traiter les femmes obèses ménopausées par THM? «Cette étude conforte d'autres données, issues de l'étude Million Women Study publiée en 2005, en montrant qu'il n'y a pas de sur-risque de cancer du sein, mais une protection pour l'endomètre à donner des THM comportant des progestatifs à des femmes ménopausées obèses», souligne le Pr Gompel.

Enfin, l'augmentation du risque induit par l'obésité pour certains cancers est progressive pour le colon, le sein, le rein. «Cela signifie que tous ceux qui ont été en surpoids n'auront pas forcément un cancer ni que le sur-risque apparaît dès le premier jour passé avec des kilos en trop», pondère Melina Arnold. «De plus, toutes les conclusions de notre étude ne s'appliquent pas directement à chacun, personnellement. Les causes du cancer sont multifactorielles, ce qui signifie qu'à la fois la génétique et l'environnement peuvent jouer un rôle.» **LE FIGARO**

ÉTUDE BIS Une étude finlandaise montre un lien entre la diminution des hémorragies méningées et la chute du tabagisme.

Arrêter de fumer diminue rapidement les risques d'AVC

Une étude finlandaise montre un lien entre la diminution des hémorragies méningées dans le pays et la chute du tabagisme.

Bonne nouvelle: arrêter de fumer sert vraiment à quelque chose, qui plus est rapidement. Le mois dernier, une étude finlandaise montrait en effet qu'une seule cigarette quotidienne suffisait à augmenter le risque de survenue d'hémorragies méningées, la plus rare mais également la plus mortelle forme d'AVC: elle est caractérisée par la rupture d'un vaisseau sanguin provoquant l'arrêt de l'irrigation du cerveau. Une donnée anxiogène de plus concernant le tabac donc.

Mais une nouvelle étude réalisée par cette même équipe de

l'université d'Helsinki, et publiée mi-août dans la revue «Neurology», nous apprend maintenant que ce risque disparaît très rapidement chez les personnes ayant arrêté de fumer. En effet, les chercheurs ont remarqué que la forte diminution du nombre d'hémorragies cérébrales en Finlande coïncide avec la diminution du tabagisme dans le pays.

24% d'hémorragie méningée en moins

«Au fond, ces résultats ne sont pas étonnants. Des études indiquaient déjà que le tabagisme est l'un des plus importants facteurs de vulnérabilité aux hémorragies méningées. Cependant, c'est extraordinaire de voir l'incidence d'une

maladie cardio-vasculaire diminuer aussi vite en si peu de temps», s'étonne Jaakko Kaprio, directeur de l'institut de la médecine moléculaire de Finlande, coauteur de l'étude.

Leurs résultats montrent qu'entre 1998 et 2012, l'incidence d'hémorragie méningée a reculé de 24%, passant de 11,7 à 8,9 pour 100 000 personnes. Dans le même temps, le tabagisme a régressé de 30%. Ce type d'AVC connaît même une chute spectaculaire chez les personnes de moins de 50 ans, où il a diminué de 45% pour les femmes et de 38% chez les hommes. Par la même occasion, l'âge moyen de survenue de l'accident s'est déplacé de 54 ans à 57 ans.

Pour arriver à ces résultats, les chercheurs ont croisé les données des registres de mortalité finlandais et de l'Institut national pour la santé et le bien-être. Ce recul de l'incidence est d'autant plus important que cette maladie est souvent fatale. «Le taux de mortalité à un mois se situe autour des 40% et nous sommes probablement en sous-diagnostic», estime Yannick Béjot, chef du service de neurologie générale, vasculaire et dégénérative du CHU de Dijon. «En cas de mort subite, beaucoup de familles refusent l'autopsie de la victime, soit à cause du choc, soit à cause des croyances.»

Selon la neurologue, l'étude des Finlandais «est très pertinente. On peut y voir un lien réel et

fort entre tabac et hémorragie méningée. Même si l'hypertension est également un facteur de risque, la baisse la plus significative se situe dans une tranche d'âge, inférieure à 50 ans, peu concernée par cette pathologie artérielle.»

«Une raison de plus pour arrêter de fumer»

«C'est la preuve qu'en étant proactif sur la prévention, on peut réellement agir sur la fréquence d'une maladie», continue Yannick Béjot.

Pour Marie Softeland Sandvei et Souvik Sen, chercheurs norvégiens n'ayant pas participé à l'étude, «ces résultats doivent nous encourager à continuer de plus belle les efforts de prévention sur le tabagisme:

c'est une raison de plus pour arrêter de fumer».

En France, plus de 140 000 AVC, dont près de 3000 hémorragies méningées, sont dénombrés chaque année, tandis que le tabagisme touche encore 32% de la population, et ce malgré les nombreuses propositions du gouvernement. «Malheureusement, nous observons une tendance inverse à celle des Finlandais avec une hausse des hémorragies méningées chez les femmes», explique Yannick Béjot, dont les recherches portent actuellement sur le registre dijonnais des AVC. «Cela peut s'expliquer par un manque d'efficacité de la prévention de la consommation tabagique.» **THOMAS DELOZIER - LE FIGARO**

BELGIQUE

Feu au centre de criminologie

Dans la nuit de dimanche à hier, un incendie criminel a visé l'Institut national de criminalistique et de criminologie de Bruxelles. Selon le Parquet belge, le sinistre a pu viser «à faire disparaître» des preuves.

PAGE MONDE



KEYSTONE

Les petits épargnants malmenés

TAUX D'INTÉRÊT NÉGATIFS

Payer pour son bas de laine à la banque? La mesure pend au bout du nez de l'épargne bancaire.

PIERRE-ANDRÉ SIEBER

L'hypothèse n'est pas si farfelue que cela. Et c'est bien un tabou qui risque de tomber: quand est-ce que le petit épargnant se verra facturer un intérêt négatif pour son épargne bancaire? Les banques de détail paient actuellement un taux d'intérêt négatif de 0,75% pour leurs avoirs en dépôt à la Banque nationale suisse (BNS), qui veut décourager la spéculation sur le franc suisse. Et voilà que la BNS pourrait abaisser encore ce taux à -1%.

Les banques de détail se cabrent. Que se passera-t-il si elles répercutent sur les détenteurs privés de comptes épargne de 100 000 francs? Les petits épargnants accepteront-ils de verser 100 fr. par année pour qu'on veille sur leur bas de laine? Les banques marchent sur des œufs mais elles n'excluent pas l'éventualité. «Des taux négatifs frappant des comptes épargne ne sont pas à l'ordre du jour chez Raiffeisen», affirme la coopérative bancaire. «A moins que la BNS n'abaisse encore les taux directeurs. Mais nous ne nous y attendons pas.»

Des effets secondaires

UBS et la Banque cantonale de Fribourg (BCF) disent que ce n'est pas un sujet pour le moment, mais une chose est sûre: la première banque qui facturerait des taux négatifs à des clients privés provoquerait une véritable hémorragie. Markus Gyax, directeur de Valiant, confirme que si tel était le cas, son établissement pourrait s'attendre au départ vers d'autres banques d'un montant pouvant atteindre... six milliards de francs! En une nuit. L'agence d'information financière Finews n'imagine une telle mesure possible que si elle est prise par tous les établissements bancaires en même temps.

Alors que, depuis le 22 janvier 2015, la BNS fait payer un intérêt négatif de 0,75% sur les stocks de francs suisses, les spéculateurs ne se découragent pas. La monnaie helvétique reste une valeur refuge pour les investisseurs.

«Nous n'excluons pas d'abaisser encore ce taux» (réd: -0,75%), confirme Silvia Opplinger, sup-

«Il ne fallait pas abandonner le taux plancher»

C'est la BNS qui le dit: le franc serait encore plus fort sans le taux d'intérêt négatif. L'abandonner aurait des effets dommageables pour la croissance et l'emploi.

Mais ce remède de cheval est-il malsain sur la durée? «Des intérêts négatifs amènent des aspects positifs et négatifs», répond Samuel Bendahan, professeur d'économie à l'Université de Lausanne.

«Les effets négatifs touchent plutôt les personnes les plus précarisées que les riches qui peuvent avoir accès à des produits financiers sophistiqués. Les gens qui ont l'essentiel de leur épargne sous

TAUX D'INTÉRÊT DE L'ÉPARGNE AU PLUS BAS



Infographie: V. Regidor | Photo: KEYSTONE

Les Suisses sont les plus grands épargnants de la planète avec 250 000 CHF par tête en 2010.

Les réserves en devises de la BNS sont passées de 50 milliards de francs suisses en 2010 à 500 milliards de francs suisses (état en janvier 2015), soit 70% du PIB de la Suisse.

	TAUX D'INTÉRÊT	LIMITE DE RETRAIT
Pour une épargne de 100 000 CHF		
BCF	0,05%	50 000 CHF par année, au-delà, préavis de 3 mois
Credit Suisse	0,01% jusqu'à 250 000 CHF, au-delà, 0% par an*	50 000 CHF par année
Migros	0,06%, entre 20 000 et 100 000 CHF	10 000 CHF par mois, soit 120 000 CHF par année
Post Finance	0,05%, jusqu'à 500 000 CHF**	100 000 CHF et jusqu'à 10 retraits par année, au-delà, préavis de 3 mois (8 CHF pour chaque retrait supplémentaire)
Raiffeisen	0,1%	20 000 CHF par année sans préavis, au-delà, préavis de 3 mois
UBS	0,01% jusqu'à 500 000 CHF, au-delà, 0,01% également	50 000 CHF par année, au-delà, préavis de 3 mois
Valiant	0,05%, évolutif selon le nombre d'années, taux régressif en cas de retrait	25 000 CHF par mois, soit 300 000 CHF par année

* Pour un compte épargne pris en tant que produit individuel
** Pour les particuliers âgés de 20 ans et plus



Le 18 décembre 2014, la BNS décide de prélever dès le 22 janvier 2015 un intérêt négatif de -0,25%.
Le 15 janvier 2015, la BNS annonce l'abandon du taux plancher et porte à -0,75% le taux d'intérêt négatif.

pléante du chef des relations avec les médias de la BNS. «Mais nous sommes conscients qu'une telle mesure entraînerait des effets secondaires non souhaitables qui doivent être pris en compte.»

Le langage devient presque médical. Ces «effets secondaires» ont déjà poussé la Banque alternative suisse (BAS), petit établissement finançant des projets sociaux ou écologiques, à prendre des mesures. Depuis le début de l'année, elle facture un intérêt négatif de 0,75% pour les dépôts de clients privés supérieurs à 100 000 francs.

En clair, un épargnant doit payer 75 francs par an pour déposer ses économies. La Banque Migros dit qu'elle pourrait suivre. «Si, un jour, la Banque Migros introduit des taux négatifs pour les clients privés, les petits épargnants avec quelques dizaines de milliers de francs ne seront certainement pas touchés», assure Urs Aeberli, responsable des relations publiques. «En point de mire seront plutôt des personnes fortunées qui ont plus d'un million sur leurs comptes ou peut-être plus de 250 000 francs. Ces personnes ont la capacité d'investir dans des actions ou des placements immobiliers.»

Bilan encore positif

Les taux pratiqués actuellement par la Banque Migros pour une épargne de 100 000 francs atteignent 0,06%. Intérêt en cash: 60 francs par an. Une rémunération rachitique?

Urs Aeberli relativise: «Si l'on tient compte que l'inflation actuelle est négative, il en résulte un taux d'intérêt réel qui est supérieur à ce qui était pratiqué dans les années 1970, quand on recevait temporairement un taux de 5%.»

Même discours chez Valiant. «Selon l'Office fédéral de la statistique, le renchérissement actuel en Suisse est de -0,4%», explique Marc Andrey, porte-parole. «Vu que le client reçoit un intérêt, le bilan est encore positif pour lui. Une épargne de 100 000 francs ne lui coûtera aucun intérêt négatif mais produira un intérêt annuel de 50 francs, voire de 200 francs s'il choisit une forme d'épargne davantage rémunératrice.»

Jusqu'à 500 000 francs, les montants déposés sous forme d'épargne reçoivent chez Valiant un intérêt de 0,05 à 0,2%. Au-delà, l'épargnant ne touche plus un copeck d'intérêt pour des positions en cash, comme on dit dans le jargon.

Ce sont donc les gros dépositaires qui paient l'ardoise des taux négatifs.

«Les taux d'intérêt de l'épargne devraient en fait être beaucoup plus bas en raison de la situation de marché de taux négatifs.»

BANQUE RAIFFEISEN

Quoi faire de son épargne?

Les banques de détail évoluent sur une voie étroite. Certains économistes affirment qu'avec des taux situés entre 0,2 et 0,005%, la rémunération d'une épargne est si basse que le client paie déjà l'effet du taux négatif. «Les taux d'intérêt de l'épargne devraient en fait être beaucoup plus bas en raison de la situation de marché de taux négatifs», justifie Raiffeisen. «Mais comme dans le secteur de la clientèle privée les taux négatifs pour l'épargne sont difficilement acceptés, la plupart des banques, dont Raiffeisen, y renoncent.»

Les établissements bancaires ne peuvent pas espérer se refaire sur le marché hypothécaire. «Vu que les opérations hypothécaires sont très concurrentielles, une banque ne peut pas simplement augmenter

pour elle-même les taux d'intérêt parce qu'elle ne ferait plus alors aucune affaire», estime Valiant.

Du côté de la Banque Migros, on constate qu'il existe un financement croisé des épargnants au détriment des débiteurs hypothécaires. «Une telle situation n'est pas tenable à long terme», juge Urs Aeberli.

Reste à savoir quoi faire de son épargne s'il faut payer pour son dépôt. Le coffre-fort? Sa location à l'année dans une banque coûte entre 60 et 370 fr. et n'est donc pas (encore) intéressante pour le petit épargnant. La Banque Migros observe une augmentation de la demande pour les coffres-forts mais celle-ci remonte à la crise financière. Quant à l'or, il représente une valeur soumise à trop de fluctuations pour servir de bas de laine. ●

18 ÉCONOMIE

TRANSPORTS Les chauffeurs utilisant l'application smartphone sont des salariés, affirme Unia, qui réclame les cotisations sociales.

De faux indépendants chez Uber?

BERNE
PHILIPPE BOEGLIN

Uber et Unia comptent chacun quatre lettres, mais la comparaison s'arrête là. Le service de transport de personnes, honni par nombre de taxis, horrifie la centrale syndicale. Cette dernière a tiré une nouvelle salve en présentant hier à la presse une expertise juridique sur le statut des chauffeurs de la multinationale, officiellement «indépendants».

L'étude soutient justement le contraire: dans les faits, les conducteurs d'Uber sont des employés ordinaires. Du coup, la société doit «assumer ses obligations patronales» en payant les cotisations aux assurances sociales et «respecter le droit du travail» et la protection des travailleurs.

Professeur en droit privé social à l'Université de Bâle, l'auteur Kurt Pärli conclut qu'un rapport de subordination existe entre Uber et ses chauffeurs. Ce lien «constitue le critère déterminant pour établir si l'on est en présence d'un contrat de travail».

Comme des salariés

Il est illustré par les diverses réglementations émises par l'entreprise américaine: le conducteur «qui refuse régulièrement des courses n'est plus pris en considération par l'application Uber»; de même, si aucun trajet «n'est effectué durant 90 jours, le contrat prend fin automatiquement». En outre, Uber édicte des directives détaillées quant à la façon de servir un client et définit un cadre de qualité permettant de noter le travail des chauffeurs.

Selon cet avis de droit, le tout premier consacré en Suisse à l'économie numérique sous l'angle du droit du travail, il n'y a pas de doute: les conducteurs d'Uber sont subordonnés à l'entreprise ainsi que d'un point de vue per-



Les chauffeurs conventionnels se plaignent de la concurrence d'Uber. KEYSTONE

sonnel. Il faut donc les considérer comme des travailleurs salariés.

Attaqué, Uber riposte vivement. «Cet avis de droit, pour lequel nous n'avons jamais été consultés, est basé sur une série d'hypothèses inexactes et est dépourvu d'arguments convaincants sur la question du statut d'indépendant.» La société, via son avocat Xavier Cornut, estime que

le syndicat Unia pratique le «deux poids, deux mesures», arguant que les chauffeurs des plus grandes centrales de taxi travaillent eux aussi comme indépendant.

Au crédit d'Uber, il est à noter que les experts divergent sur la question du rapport employeur-employé. Selon un spécialiste en droit de la concurrence, le lien de subordination

n'est pas si évident, notamment parce qu'«Uber ne met pas les outils de travail à disposition; les chauffeurs doivent utiliser leur propre véhicule». Même l'expertise commandée par Unia reconnaît que des éléments ne parlent pas en faveur d'un statut de salarié «normal», ceux-ci étant toutefois minoritaires.

Interpellations au Parlement

«Nous nous trouvons typiquement dans une zone grise. On le voit aussi au niveau des prix. Bien que cassés, ils ne répondent pas aux critères d'une sous-enchère, vu qu'ils couvrent les coûts de revient», poursuit le spécialiste en droit de la concurrence. Qui conclut: «De nombreuses questions demeurent. La Commission de la concurrence (Comco) devrait s'y intéresser.»

Vice-directeur du secrétariat de ladite commission, Olivier Schaller indique simplement que «la Comco n'a pas encore dû intervenir et attend que le législateur cantonal fasse son travail», en référence à Genève où la loi sur les taxis est en pleine révision.

Le débat ne va pas tarder à rebondir. Au Parlement, des dizaines d'interpellations ont été déposées, dans un sens ou dans l'autre. Dans le canton de Zurich, l'Etat réclame, sur la base d'une décision de la Suva, considérant les chauffeurs d'Uber comme des salariés, les cotisations sociales (AVS, AI, chômage, etc.) à la société américaine. Visée aussi par les autorités aux Etats-Unis et en France, celle-ci ne se démonte pas. Sa filiale suisse déclare s'en remettre aux juges, qui devront tôt ou tard trancher. ●

L'APPLICATION UBER RECRUTE DANS UN OFFICE DE POSTE À ZURICH

Depuis jeudi dernier, Uber tente de convaincre les clients de l'office postal du quartier d'Altstetten, à Zurich, des attraits d'une occupation en tant que chauffeur de taxi. «Effectivement, Uber a loué une plateforme publicitaire pour une durée d'une semaine à Altstetten», confirme Jacqueline Bühlmann, porte-parole de La Poste. «Cette action n'enfreint en rien notre règlement.»

Selon les conditions générales, les motifs d'interdiction comprennent, entre autres, la publicité pour l'alcool et le tabac, pour des thèmes religieux, pornographiques ou politiques ou pour des produits «contrevenant de toute autre façon aux prescriptions légales».

Uber explique sa démarche ainsi: «Parmi les personnes que nous abordons à des stands d'information, beaucoup se trouvent être des chauffeurs potentiels», explique le porte-parole Ali Azimi. «C'est pourquoi nous mettons la priorité sur ce groupe.» Le porte-parole parle de «chauffeurs-partenaires» qui seraient plus de 1000, à Zurich, «à utiliser notre appli».

«Un peu à rebours»

Pour Philipp Zimmermann, porte-parole du syndicat Unia, cette action de recrutement montre qu'Uber essaye d'être «un employeur comme les autres», en recherchant activement des

employés – tout en refusant de les considérer comme tels.

Enfin, Mathieu Fleury, secrétaire général de la Fédération romande des consommateurs, estime que la présence d'Uber dans un bureau postal va «un peu à rebours» de l'engagement de La Poste à montrer davantage de retenue avec le choix de produits mis en vente. «Nous sommes bel et bien en train d'adapter l'assortiment des produits de tiers dans nos offices de poste», répond Jacqueline Bühlmann. «Ce n'est pas la même chose que les plateformes publicitaires, qui existent depuis plus d'une dizaine d'années.»

● ZÜRICH, ARIANE GIGON

BONHÔTE

	dernier	% 1.1.16
B.Alt. M-Arb. CL (CHF)	9016.00	-0.6
B.Alt. M-Perf. CL (CHF)	13870.00	1.1
B.Asym.-Global CL B (CHF)	100.85	1.1
B.Asym.-Oblig. CL B (CHF)	103.07	5.4
B.Sel.-Gl.Em. M-Fonds (CHF)	115.05	3.8
B.Sel.-O. HR M-Fonds (CHF)	96.29	4.7
B.Str.-Monde (CHF)	157.52	0.7
B.Str.-Obligations (CHF)	96.77	2.8
Bonhôte-Immobilier	141.00	4.6

LA CHRONIQUE ÉCONOMIQUE DE... FABIO MUCCIGROSSO

L'horlogerie continue de plomber le commerce extérieur

Quand la chimie et la pharma volent au secours des exportations horlogères. Voilà comment pourrait s'intituler le rapport mensuel de l'Administration fédérale des douanes (AFD), publié la semaine dernière. Globalement, corrigées des jours ouvrables, les exportations suisses ont nettement progressé en juillet. Les secteurs d'activités évoluent toutefois de manière distincte: les secteurs pharmaceutique et chimique restent un vecteur de croissance pour le commerce extérieur tandis que l'industrie horlogère poursuit son parcours en territoire de contraction.

Rappels qu'en juin, les exportations suisses avaient déjà enregistré une hausse nominale de 1,7%, cependant elles reculaient de 6,5% en termes réels (corrigées de l'inflation). En juillet, malgré la pression constante sur les prix, causée notamment par le franc fort, les recettes extérieures accablèrent de 7,9% en termes nominaux et de

2,4% si l'on considère l'inflation. Cette vigueur tient avant tout au secteur chimie-pharmacie qui représente le premier moteur des exportations nationales. Les entreprises du domaine réussissent à maintenir un volume d'affaires élevé dans un contexte où les effets de crise perdurent en Europe, son marché principal.

Après avoir dégringolé à un niveau égalé depuis 2003 au premier semestre 2016, les exportations des machines et électroniques se redressent, boostées en partie par les machines pour l'industrie des arts graphiques et du papier.

L'horlogerie quant à elle continue de plomber les recettes extérieures en enregistrant une nouvelle baisse de ses exportations: -5,9% (réel: -12,9%). Ce recul accentue la pression exercée par les investisseurs envers les titres Richemont et Swatch Group notamment, bien que ces derniers aient déjà subi de fortes corrections depuis le début de l'année.



Fabio Muccigrosso, collaborateur Asset Management à la Banque cantonale neuchâtelaise

INDICATEURS

Source THOMSON REUTERS

ware Cours sans garantie

INDICES	DJ Euro Stoxx 50
SLI	2998.5 -0.3%
12372 +0.0%	FTSE 100
Nasdaq	6838.0 0.0%
Comp.	SPI
5233.2 +0.2%	8901.6 +0.1%
DAX 30	Dow Jones
10544.4 -0.4%	18502.9 +0.5%
SMI	CAC 40
8184.0 +0.1%	4424.2 -0.3%
SMIM	Nikkei 225
1955.1 -0.0%	16737.4 +2.3%

Change	DEVISES		BILLETS		avec CHF 1 j'achète
	achat	vente	achat	vente	
Euro (1)	1.0802	1.1076	1.074	1.136	0.880 EUR
Dollar US (1)	0.9667	0.9912	0.943	1.027	0.973 USD
Livre sterling (1)	1.2646	1.2966	1.223	1.355	0.738 GBP
Dollar canadien (1)	0.7418	0.7605	0.7195	0.7895	1.266 CAD
Yens (100)	0.9463	0.9702	0.9215	1.0015	99.85 JPY
Cour. suédoises (100)	11.3839	11.7071	11.1	12.16	8.22 SEK

Métaux	OR		ARGENT		PLATINE	
	achat	vente	achat	vente	achat	vente
Once/USD	1316.5	1332.55	18.58	19.08	1067	1092
Kg/CHF	41385	41885	584.5	599.5	33558	34308
Vreneli 20.-	237	266	-	-	-	-

MARCHÉ SUISSE (cours en CHF)

SMI	29/8	préc.	haut	bas	AUTRES	29/8	préc.	haut	bas
			(52 semaines)	(52 semaines)	VALEURS			(52 semaines)	(52 semaines)
ABB Ltd N	21.44	21.44	21.60	15.32	Alpiq Holding N	90.50	84.80	110.00	60.55
Actelion N	165.70	165.30	179.00	115.30	BC Bernoise N	190.40	191.50	198.90	179.90
Adecco N	56.15	56.20	72.25	45.01	BC du Jura P	53.50	53.45	61.50	50.00
CS Group N	12.20	12.17	25.80	9.75	BKW N	43.90	44.10	45.45	35.60
Geberit N	429.70	433.10	434.10	289.50	Cicor Tech N	24.95	25.00	30.00	18.40
Givaudan N	2057.00	2048.00	2116.00	1521.00	Clariant N	1713	1713	1930	15.26
Julius Baer N	40.49	40.17	50.50	35.81	Feintool N	112.00	110.00	112.00	72.40
LafargeHolcim N	51.25	51.80	59.15	33.29	Komax	240.70	242.10	245.40	151.70
Nestlé N	78.00	77.85	80.05	69.00	Meyer Burger N	4.09	4.22	8.10	3.20
Novartis N	77.85	77.40	96.15	67.00	Mikron N	6.62	6.60	6.80	5.19
Richemont P	58.20	58.95	86.75	53.00	OC Oerlikon N	9.54	9.54	10.80	7.76
Roche BJ	242.00	240.90	281.40	229.90	Pargesa P	67.10	67.30	68.15	53.55
SGS N	2178.00	2170.00	2317.00	1644.00	Schweitzer P	1116.00	1128.00	1144.00	744.00
Swatch Grp P	254.60	257.70	402.80	246.20	Straumann N	402.75	401.00	412.75	273.00
Swiss Life N	240.70	241.00	273.80	209.40	Swatch Grp N	49.80	50.20	78.70	48.25
Swiss Re N	80.90	81.25	99.75	79.00	Swissmetal P	0.13d	0.13	0.52	0.11
Swisscom N	469.80	471.20	528.50	445.00	Tornos Hold. N	2.96	2.92	3.55	2.57
Syngenta N	424.50	421.10	428.50	288.50	Valiant N	90.75	92.35	118.50	87.95
UBS Group N	13.77	13.77	20.54	11.58	Von Roll P	0.70	0.69	1.00	0.51
Zurich FS N	245.20	245.50	272.90	194.70	Ypsomed	184.80	183.50	200.10	102.80

MARCHÉS ÉTRANGERS

	29/8	préc.	haut	bas		29/8	préc.	haut	bas
			(52 semaines)	(52 semaines)	L.V.M.H (€)	155.50	155.90	174.30	130.55
Autodesk (\$)	68.59	68.87	68.87	27.97	Movado (\$)	107.51	107.40	113.20	81.22
Baxter (\$)	47.40	47.18	49.48	32.18	Nexans (€)	48.74	48.99	49.42	28.79
Celgene (\$)	108.18	108.79	172.92	58.53	Phillip Morris(\$)	100.25	99.10	104.18	77.00
Fiat Chrysler (€)	6.06	6.16	8.84	4.89	Stryker (\$)	116.19	114.44	123.50	86.70
Johnson & J. (\$)	119.94	119.04	126.07	89.91					
Kering (€)	168.80	170.55	177.00	136.55					

Cours sans garantie P = action au porteur N = Action nominative
Bj = bon de jouissance d = cours demandé o = cours offert

26 mots doux et un wagon de bisous

Partageons d'autres valeurs

BCN

FONDS/FONDATION DE PLACEMENT SWISSCANTO

	dernier	% 1.1.16		dernier	% 1.1.16
(CH) BF CHF	978.4	2.1	(LU) EF Climate B.	70.35	-3.7
(CH) BF Conv. Intl.	99.49	-0.5	(LU) EF Innov Ldrs B.	258.84	-2.5
(CH) BF Corp H CHF	106.78	7.3	(LU) EF Sel Energy B.	753.99	11.1
(CH) BF Corp EUR	118.65	6.3	(LU) EF Sel HealthC.	360.99	-
(CH) BF Intl.	78.46	5.8	(LU) EF Sel Intl B.	145.98	-2.5
(CH) Commodity A.	39.48	4.5	(LU) EF Sm&M Jap.	27393.00	-14.4
(CH) EF Asia A.	86.78	5.2	(LU) EF Sm&M NAM.	76.25	-
(CH) EF EmerMkts A.	163.03	7.4	(LU) EF Water B.	161.51	4.2
(CH) EF Euroland A.	127.36	-4.1	(LU) MM Fd AUD	257.28	1.4
(CH) EF Europe	144.82	-10.1	(LU) MM Fd CAD	193.04	0.3
(CH) EF Green Inv A.	103.52	-1.8	(LU) MM Fd CHF	146.63	-0.5
(CH) EF Gold	430.27	-	(LU) MM Fd EUR	104.81	-0.2
(CH) EF Intl.	173.36	-1.8	(LU) MM Fd GBP	131.21	0.1
(CH) EF Japan	3812.00	-	(LU) MM Fd USD	195.24	0.4
(CH) EF N-America	386.07	5.5	(LU) Sic II Bd CHF	104.65	-
(CH) EF Sm&M Swi.	593.19	6.1	(LU) Sic II Bd EUR	106.12	-
(CH) EF Switzerland	356.90	-5.0	(LU) Sic II Bd USD	113.36	-
(CH) EF Tiger A.	94.29	10.2	Eq. Top Div Europe	134.68	-9.2
(CH) EF Value Switz.	176.35	-3.9	Eq Sel N-America B.	192.32	4.8
(CH) SMI Index Fd.	84.23	-	Eq Sel Europe B.	61.64	-
(CH) SPI Index Fd.	120.62	-2.5	Bond Inv. AUD B.	238.49	6.8
(LU) BI Med-Ter CHF	117.86	-0.2	Bond Inv. CAD B.	209.44	3.3
(LU) BI Med-Ter EUR	136.43	0.2	Bond Inv. CHF B.	136.64	1.5
(LU) BI Med-Ter USD	149.06	1.3	Bond Inv. EUR B.	104.78	6.4
			Bond Inv. GBP B.	131.82	1.70
			Bond Inv. JPY B.	11018.00	-
			Bond Inv. USD B.	176.51	4.5
			Bond Inv. Intl B.	114.73	-7.1
			lfca	137.00	9.6
			Pf Income A.	109.18	3.8
			Pf Income B.	144.98	3.8
			Pf Yield A.	140.60	2.0
			Pf Yield B.	176.24	1.9
			Pf Yield EUR A.	118.10	3.2
			Pf Yield EUR B.	163.84	3.2
			Pf Balanced A.	170.37	-1.1
			Pf Balanced B.	205.36	-1.1
			Pf Bal. EUR A.	126.59	2.2
			Pf Bal. EUR B.	163.01	2.2
			Pf GI Bal. A.	104.97	0.7
			Pf GI Bal. B.	118.15	0.7
			Pf Growth A.	226.84	-0.3
			Pf Growth B.	259.71	-0.3
			Pf Growth A EUR.	125.26	-0.7
			Pf Growth B EUR.	152.30	-0.6
			Pf Equity A.	266.41	-0.3
			Pf Equity B.	289.58	-0.3
			Pf GI Eq. A EUR.	125.52	-2.0
			Pf GI Eq. B EUR.	127.91	-2.0
			Valca	317.83	-1.8
			LPP 3 Portfolio 10.	191.38	3.2
			LPP 3 Portfolio 25.	180.64	1.8
			LPP 3 Portfolio 45.	2	

PORTRAIT Conseiller militaire de Guy Parmelin, Dominique Andrey préfère les actes aux mots.

L'armée de milice dans la peau

PHILIPPE BOEGLIN

Assis à son bureau, le commandant de corps se lève, se dirige vers le coin de la pièce et agrippe, derrière le portemanteau, un petit sac en plastique. Il en ressort un képi attestant son haut statut hiérarchique: «Vous savez, les grades, c'est évidemment important dans une organisation structurée comme l'armée, mais l'essentiel reste les responsabilités que l'on prend et que l'on doit assumer à l'égard de la troupe.»

La phrase répercutée une description souvent entendue auprès de son entourage professionnel: le nouveau conseiller militaire du ministre de la Défense Guy Parmelin dégage une impression de modestie. «Je suis plutôt réaliste, que modeste. Il faut être conscient de l'ampleur de la tâche.»

Titulaire du deuxième grade le plus élevé dans la hiérarchie, le sexagénaire nous accueille dans un bureau aux dimensions réduites. «Nous venons d'emménager dans nos nouveaux locaux, je ne sais donc pas encore où se trouve la machine à café. Mais je vous ai servi un verre d'eau.»

«L'armée avait besoin de Romands»

Le ton est avenant, aimable. Comme l'on s'y attendait. En effet, l'homme semble faire l'unanimité, force le respect et attire la sympathie. Même à gauche, dans des cercles critiques envers l'armée. «Tant mieux», nous dit-il, amusé. Lui cote à la section PLR de Martigny.

Qui êtes-vous Dominique Andrey?: «Je suis né le 1er août 1955, mais il ne faut y voir qu'un hasard patriotique», commence-t-il. «J'ai grandi à Bulle (FR), y ai fait ma scolarité primaire et secondaire, avant de passer mon baccalauréat au collège Saint-Michel à Fribourg. Puis j'ai suivi des études d'ingénieur en génie civil à l'Ecole polytechnique fédérale de Lausanne (EPFL), avant d'enchaîner sur un doctorat en sciences techniques portant sur la surveillance et l'entretien des ponts.»

Une carrière civile lui tend les bras. Mais l'appel de la troupe sera le plus fort. «J'étais capitaine de milice lorsqu'on est venu me chercher pour me proposer une carrière militaire professionnelle, en me disant que l'ar-



Dominique Andrey semble faire l'unanimité, force le respect et attire la sympathie, même à gauche. ARCHIVES ALAIN WICHT

mée avait besoin de Romands qualifiés. Les Romands se plaignent souvent que le commandement est monopolisé par les Alémaniques; s'ils veulent changer cela, ils doivent prendre des responsabilités et diriger.»

D'autres convictions motivent Dominique Andrey à s'engager. «La notion de servir mon pays et la communauté a été présente dans ma réflexion, et elle le reste aujourd'hui encore. Mais rien à voir avec un patriotisme naïf et fleur bleue!»

Un autre élément le titille. «Former les soldats, et surtout les cadres destinés à prendre des décisions et des risques n'a pas cessé de m'intéresser», confie le Gruérien. Fils et petit-fils d'enseignants, il entame son cursus militaire professionnel en tant qu'instructeur d'unité.

Il vit à Martigny

L'armée va jusqu'à s'infiltrer dans sa vie privée. En bien. «Affecté tout d'abord à Saint-Maurice, en Valais, je

«Les Romands se plaignent souvent que le commandement est monopolisé par les Alémaniques.»

DOMINIQUE ANDREY CONSEILLER MILITAIRE DU MINISTRE DE LA DÉFENSE

rencontre ma femme à Martigny, où je vis désormais depuis 30 ans.» Deux enfants naissent de cette union, aujourd'hui âgés de 27 et 24 ans.

Le Valaisan d'adoption gravit les échelons: commandant d'écoles de recrues et d'officiers, commandant de régiment, chef d'état-major de division puis des Forces terrestres, chef du personnel de l'armée.

Il atteint le sommet avec sa nomination, au 1er janvier 2008, au poste de commandant des Forces terrestres, «un gros bahut, car cela signifie

conduire environ 60% des effectifs de l'armée et 25% du personnel salarié. D'ailleurs, j'ai longtemps hésité à accepter la fonction et ai pensé que je n'allais pas tenir le coup. Mais à l'armée, on ne peut pas toujours choisir... Finalement, j'y suis resté huit ans, une durée presque record à ce poste.»

Parmelin l'a choisi

Jusqu'à récemment, Dominique Andrey pensait achever son parcours militaire à la tête des Forces terrestres. C'est alors que Guy Par-

melin, fraîchement élu ministre de la Défense, le convoque à la fin janvier dernier. Il recherche un conseiller, fin connaisseur du terrain et apte à lui faire des propositions. Apparemment, le Vaudois a fait bonne pioche.

«On voit qu'il a vu autre chose que des bureaux.» «Il aime réfléchir et ne se réfugie pas dans le dogme, ce qui n'est pas forcément le cas des autres hauts gradés.» «Il force l'admiration par sa vue d'ensemble.» «C'est un homme de son temps qui peut réussir à moderniser l'armée», entend-on de la part d'élus de tous bords ou d'acteurs proches de l'armée.

Un vrai concert de louanges, dont le mérite lui revient en grande partie. Mais pas uniquement. «N'ayant jamais été chef de l'armée, il a été peu exposé aux critiques des médias et de la politique», constate une source proche de l'armée. ●

MONT-ROSE

Les trois victimes étaient valaisannes

Les trois alpinistes décédés dimanche matin dans le massif du Mont-Rose sont des Valaisans de la région de Sierre. Ils faisaient partie des groupes de Montana-Vermala et de Sierre du Club alpin suisse. Deux Allemands sont morts dimanche dans le même massif. Les trois victimes étaient des alpinistes aguerris, a indiqué hier le président de la section Montana-Vermala du Club alpin suisse, revenant sur une information du «Nouveliste». ● AT5

BULLE

Automobiliste pincé avec 3,8 pour mille

Un automobiliste de 58 ans s'est fait pincer dimanche soir à Bulle en état d'ébriété avancé. L'éthylotest a révélé un taux de 3,8 pour mille. Il était en outre sous le coup d'un retrait de permis. Le conducteur avait embouti en début de soirée un plot en béton en ville de Bulle et avait poursuivi sa route sans demander son reste. La police, alertée, a retrouvé un peu plus tard le véhicule et son propriétaire. ● AT5

INCARCÉRATIONS

Délinquants moins nombreux en prison

Un peu moins de délinquants ont fini derrière les barreaux en Suisse l'an dernier. Près de 9200 personnes ont été incarcérées, 260 de moins qu'en 2014. Exécuter sa peine sous surveillance électronique reste, elle, une pratique marginale. Le nombre d'individus condamnés à purger leur peine en fournissant un travail d'intérêt général est descendu à 3380 (3681 en 2014). Dans l'ensemble, 12 818 peines et mesures ont été exécutées l'an dernier, soit 4% de moins qu'en 2014, a indiqué hier l'Office fédéral de la statistique. ● AT5

CHIASSO

Moins de migrants à la frontière

Le nombre de migrants à la frontière à Chiasso a diminué de moitié en deux semaines. Les gardes-frontière en ont compté 893 en séjour illégal la semaine dernière. La deuxième semaine d'août, 1767 migrants séjournaient illégalement à Chiasso, ce qui a représenté le nombre le plus important enregistré à la frontière sud de la Suisse cette année, selon les données du corps des gardes-frontières (CGFR).

Sur les 893 cas enregistrés la semaine dernière, 549 ont essayé d'entrer illégalement en Suisse, selon des chiffres provisoires du CGFR pour la région frontalière IV (Tessin). En Valais et dans le canton de Vaud, 147 cas de séjour illégal ont été relevés, soit un de plus que la semaine précédente. Dans les autres cantons frontaliers, pratiquement aucun cas n'a été recensé.

Seuls face aux critiques

Le nombre élevé d'expulsions de migrants à Côme, en Italie, a fait récemment les gros titres de la presse. Les gardes-frontière, envoyés en renfort à la frontière sud, se sont sentis bien seuls face aux critiques, estimant qu'ils n'accomplissaient pas correctement leur mission, en interdisant l'entrée du territoire à des migrants souhaitant déposer leur demande d'asile en Suisse. Le conseiller fédéral Ueli Maurer a soutenu leur travail vendredi dernier, déclarant que les droits des migrants étaient respectés. ● AT5

DRAME Le contact radio a été perdu hier après-midi avec un F/A-18. Le sort du pilote demeure inconnu.

Un avion de combat disparaît dans les montagnes suisses

Les forces aériennes suisses ont perdu hier la trace d'un F/A-18 dans la région montagneuse du Susten, aux confins des cantons de Berne et Uri. Le commandant Aldo Schellenberg, et son subordonné Pierre de Goumoëns, sont venus annoncer le drame hier soir devant la presse à Berne.

«Deux avions ont décollé peu après 16h de la base aérienne de Meiringen (BE) pour un exercice. Quelques minutes après le décollage, alors qu'ils n'avaient pas encore rejoint la zone d'entraînement, nous avons perdu le contact radio avec le deuxième appareil. Depuis, celui-ci est porté disparu», a relaté Pierre de Goumoëns.

Couche de nuage

Le pilote est-il encore en vie? «Nous espérons et prions pour cela», a répondu Aldo Schellenberg. Les forces aériennes n'étaient pas en mesure de donner davantage de précisions lors de la conférence de presse, à 19h30. La famille du pilote a été prise en charge.

Lorsque le contact radio a été perdu, les deux F/A-18 monoplaces se suivaient au radar, effectuant un vol aux instruments dans une épaisse couche nuageuse.

«La colonne de secours est partie à pied en direction du col du Susten.»

PIERRE DE GOUMOËNS
ADJOINT AU COMMANDANT
DES FORCES AÉRIENNES SUISSES

«C'était une situation météorologique tout à fait standard. Nos pilotes ont l'habitude de voler aux instruments», a souligné Pierre de Goumoëns, lui-même pilote de F/A-18.

En revanche, ces conditions défavorables ont empêché de lancer



Le F/A 18 a disparu lors d'une mission d'entraînement. KEYSTONE

une recherche par voie aérienne. «La colonne de secours est partie à pied en direction du col du Susten.»

Les avions étant équipés de balise, «des signaux ont été partiellement reçus», a noté le responsable. «Mais

nous ne pouvons rien dire de plus précis» Les forces aériennes n'avançaient hier aucune explication sur les raisons de cet accident.

«Cette perte est douloureuse», a commenté la mine sombre Aldo Schellenberg. C'est la troisième fois qu'un F/A-18 de l'armée suisse est victime d'un accident en l'espace de trois ans. Un appareil biplace s'était écrasé en 2013 dans le canton d'Obwald. Les deux occupants étaient morts sur le coup. Un second avion s'est abîmé à Besançon, en France, l'année passée. Le pilote avait pu cette fois s'éjecter avant le crash.

«Cette succession d'événements me touche. Mais je ne vois aucun lien entre ces trois drames», a souligné le commandant des forces aériennes. «Il s'agissait de mission, de situation et de temps très différents» Les forces aériennes disposent encore de 25 F/A-18 monoplaces et de 5 biplaces, dont l'avenir reste flou, depuis le rejet par le peuple des Gripen en 2014. ● BERNE, SANDRINE HOCHSTRASSER

BRUXELLES Après l'attaque de laboratoires disposant d'informations sensibles, toutes les pistes restaient ouvertes. Mais le crime organisé est suspecté.

Institut belge de criminologie visé par un incendie criminel

BRUXELLES
TANGUY VERHOESL

Terrorisme ou grand banditisme? Toutes les pistes demeureraient ouvertes, hier, à Bruxelles, après qu'un incendie d'origine criminelle eut dévasté une grande partie des laboratoires de l'Institut national belge de criminalistique et de criminologie (INCC), où sont notamment analysées et conservées les traces de poudre, les fibres textiles et les microtraces biologiques prélevées dans le cadre de nombreuses enquêtes judiciaires.

«Cet endroit (réd: situé à Neder-Over-Heembeek, dans la périphérie nord de la capitale du Plat Pays) n'a pas été choisi au hasard. Il s'agit d'un auxiliaire privilégié de la justice, qui dispose d'informations sensibles en lien avec plusieurs enquêtes en cours et dossiers judiciaires. Il va de soi que plusieurs individus auraient intérêt à faire disparaître des éléments à charge de leurs dossiers judiciaires», a commenté la porte-parole du Ministère public belge, la magistrate Ine Van Wymersch, en relatant les faits.



L'incendie a dévasté une grande partie des laboratoires de l'Institut national belge de criminalistique et de criminologie, où sont notamment analysées et conservées les traces de poudre, les fibres textiles et les microtraces biologiques prélevées dans le cadre de nombreuses enquêtes judiciaires. KEYSTONE

« Nous pensons davantage à un incendie criminel relevant du crime organisé. »

INE VAN WYMERSCH

PORTE-PAROLE
DU MINISTÈRE PUBLIC BELGE

Vers deux heures, dans la nuit de dimanche à hier, «plusieurs auteurs ont forcé l'accès du terrain de l'INCC» – que seules surveillent certaines caméras... – en voiture. Ils ont ensuite bouté le feu à l'aile du bâtiment qui abrite six des dix laboratoires scientifiques de l'institut, sans faire de victime: l'immeuble était vide, à cette heure-là. Plusieurs témoins ont évoqué une violente explosion qui, selon les pompiers dépêchés sur place, a provoqué d'importants dégâts.

«Des fenêtres du labo ont été éjectées à plusieurs dizaines de mètres», a précisé un porte-parole des pompiers, Pierre Meys. Une trentaine de pompiers ont été mobilisés vers 3 heures pour maîtriser l'incendie qui s'est ensuite déclaré, a-t-il ajouté.

Piste terroriste pas exclue, mais...

Cinq personnes, rapidement arrêtées «dans les environs immédiats» de l'INCC, ont été libérées dans l'après-midi, après avoir été interrogées par les autorités judi-

ciaires. «A ce stade, il n'a été procédé à aucune inculpation», a précisé le Parquet, en restant très évasif sur l'origine de l'attaque. «Il est trop tôt pour exclure une piste terroriste, mais il ne s'agit pas de la première piste qui nous vient à l'esprit. Nous pensons davantage à un incendie criminel relevant du crime organisé», a souligné Ine Van Wymersch. Afin de démêler l'écheveau, le Parquet de Bruxelles a saisi un juge d'instruction du chef d'incendie volontaire d'un immeuble et de dégradations par explosion.

Différents experts ont par ailleurs été désignés.

En attendant, la polémique enfle en Belgique, en état d'alerte depuis les attentats suicides – revendiqués par le groupe Etat islamique – qui l'ont frappée le 22 mars. Trente-deux personnes avaient alors péri dans l'explosion de bombes à l'aéroport international de Bruxelles-Zaventem ainsi que dans la station de métro Maelbeek, située entre le centre-ville et le quartier européen de la capitale belge. ● AVEC LE FIGARO

RELIGION Le ministre français de l'Intérieur veut une «relation apaisée» avec les musulmans.

Nouvel élan pour un islam de France

Le ministre français de l'Intérieur, Bernard Cazeneuve, a lancé, hier, des consultations avec des représentants de la communauté musulmane et de la société civile pour donner un nouvel élan à la création d'un «islam de France». Une Fondation pour l'islam de France devrait voir le jour en novembre.

A l'issue d'un été endeillé par des attentats djihadistes et marqué par une polémique sur le burkini, le ministre de l'Intérieur a appelé de ses vœux une «relation apaisée» avec les musulmans de France. «Cela suppose que la République soit déterminée à prendre dans ses bras tous ses enfants», a-t-il dit dans «La Croix». «Cela

suppose aussi que tous les musulmans, avec l'ensemble des Français, s'engagent dans une défense totale de la République.»

La démarche du gouvernement repose sur la création d'une Fondation pour l'islam de France, présidée dans un premier temps par l'ancien ministre de l'Intérieur, Jean-Pierre Chevènement. Elle devrait voir le jour d'ici novembre.

Elle ne pourra pas financer le culte, mais «aura vocation à soutenir des projets dans les domaines de l'éducation, de la culture, de l'engagement des jeunes», et «pourra prendre en charge la formation profane des imams», a expliqué le ministre.

Trois représentants de l'Etat (Intérieur, Culture et Education) siè-

geront à son conseil d'administration, ainsi que le président du Conseil français du culte musulman (CFCM) et des personnalités qualifiées, dont l'écrivain Tahar Ben Jelloun.

Deuxième essai

L'idée d'une fondation pour l'islam n'est pas nouvelle. En 2005, Dominique de Villepin, alors ministre de l'Intérieur, avait créé la Fondation des œuvres pour l'islam de France, qui était cependant restée une coquille vide. Cette fois, le CFCM dit y «croire fermement».

La nouvelle fondation sera financée en partie par l'Etat, à hauteur d'un million d'euros (1,1 mil-

lions de francs), somme à laquelle s'ajoutera un reliquat du budget de l'ancienne d'environ 950 000 euros. Elle devrait aussi recevoir de l'argent d'entreprises et de particuliers et fonctionner, à terme, avec un budget de cinq à six millions d'euros.

Quant à l'association culturelle, elle pourrait être financée par des dons des fidèles et une contribution des acteurs de la filière halal, à négocier avec les industriels de l'abattage rituel. Ce financement sera exclusivement français, insiste-t-on au ministère de l'Intérieur. Localement, des mosquées pourront toutefois continuer à recevoir de l'argent de l'étranger, souligne-t-on au CFCM. ● ATS

SÉISME EN ITALIE

Priorité aux écoles, les maisons suivront

Des experts devaient commencer, hier, à évaluer la viabilité des écoles dans la zone frappée par le séisme dans le centre de l'Italie en prévision de la rentrée scolaire. «Nous devons donner immédiatement à ceux qui ont survécu à cette tragédie un signal d'espoir et de retour à la normalité» et la rentrée scolaire, mi-septembre en Italie, doit être «le premier signal», a déclaré la ministre de l'Education, Stefania Giannini.

Les autorités italiennes estiment qu'un des moyens de motiver les habitants à rester dans les zones sinistrées est de permettre à leurs enfants d'y poursuivre une scolarité normale. Réparer rapidement les écoles susceptibles de l'être, déplacer les élèves des écoles détruites ou dangereuses dans d'autres intactes, construire des préfabriqués... Toutes les pistes sont à l'étude pour que la rentrée ait bien lieu.

Réunion à Amatrice

A ce sujet, une réunion est prévue demain, en présence de la ministre, à Amatrice, localité la plus touchée avec plus de 230 morts sur un total de près de 300 victimes.

Le chef du gouvernement italien, Matteo Renzi, va présenter un plan national destiné à protéger la pénin-



Comme ici, à Amatrice, les écoles ont la priorité dans la réorganisation après le séisme. KEYSTONE

sule transalpine des conséquences des séismes. Il a requis l'expertise du célèbre architecte italien Renzo Piano, 78 ans, prix Pritzker de l'architecture en 1998 et auteur avec son équipe de plus de 120 projets sur plusieurs continents, dont le centre Beaubourg, à Paris.

L'architecte, qui a reconstruit l'Auditorium de l'Aquila après le tremblement de terre de 2009, estime qu'il faut agir en deux temps: d'abord des petites maisons en bois et un retour dans les maisons en dur au fur et à mesure de l'avancée des travaux. ● ATS

ESPAGNE

Les socialistes voteront contre Mariano Rajoy

Le dirigeant du Parti socialiste espagnol Pedro Sanchez a confirmé, hier, que son parti ne soutiendrait pas le président du gouvernement sortant, Mariano Rajoy, lors du vote de confiance, demain, au Parlement. Si d'ici la fin octobre, aucun gouvernement n'a pu être formé, la chambre sera dissoute et des élections convoquées le 25 décembre, les troisièmes en un an.

«C'est la responsabilité de Mariano Rajoy d'atteindre les 176 votes dont il a besoin, uniquement celle de Mariano Rajoy, pas des socialistes», a indiqué Pedro Sanchez. Il venait de rencontrer le premier ministre

une dernière fois avant le vote de confiance.

Le dirigeant du Parti populaire (PP) a affirmé qu'il continuerait de négocier avec les socialistes pour former un gouvernement s'il n'obtenait pas une majorité lors du vote de confiance cette semaine.

Si Mariano Rajoy n'emporte pas la majorité absolue de 176 voix lors du vote de demain, un second scrutin, à majorité simple cette fois, aura lieu vendredi. S'il échoue lors des deux votes, les différents partis espagnols devront à nouveau se réunir pour tenter de constituer un gouvernement provisoire pour deux mois. ● ATS

EN IMAGE



BRÉSIL

Dilma Rousseff dénonce un «coup d'Etat». La présidente du Brésil Dilma Rousseff a dénoncé, hier, un «coup d'Etat» dans une plaidoirie de la dernière chance devant le Sénat, avant sa probable destitution, aujourd'hui ou demain. Elle s'est dite victime d'un procès «injuste et arbitraire». «Je viens pour vous regarder dans les yeux, messieurs les sénateurs, et dire que je n'ai commis aucun crime de responsabilité, je n'ai pas commis les crimes pour lesquels je suis jugée injustement et arbitrairement accusée», a déclaré la dirigeante de gauche, l'air sombre, face à l'hémicycle. «Nous sommes à un pas d'une grave rupture institutionnelle», a-t-elle lancé sur un ton combatif. «Votez contre l'impeachment, votez pour la démocratie», a-t-elle conclu au terme d'un plaidoyer de 30 minutes. Un oui des deux tiers des sénateurs – 54 sur 81 – est requis pour prononcer la destitution. ● ATS

MOYEN-ORIENT L'attaque à la voiture piégée est la plus sanglante à endeuiller la grande ville du sud du Yémen depuis son retour dans le giron du gouvernement, en juillet 2015.

Daech commet un carnage au Yémen et tue au moins 71 personnes



La déflagration a été si forte qu'elle a provoqué l'effondrement d'un toit sur la tête de nombreuses recrues, a précisé un responsable de sécurité. KEYSTONE

ATTENTAT

Hier, un kamikaze a fait exploser sa voiture au milieu d'un rassemblement de nouvelles recrues devant une école d'Aden. Pour l'heure, le bilan est de 71 morts et 98 blessés. L'attentat a été revendiqué par le groupe terroriste Daech.

médicales de la ville. Un peu plus tôt, un bilan fourni par des responsables de sécurité faisait état de quarante morts. Le kamikaze a fait exploser sa voiture au milieu d'un rassemblement de nouvelles recrues devant une école du nord de la ville, a indiqué un responsable yéménite.

Des recrues ciblées

L'État islamique a rapidement revendiqué cette attaque via son organe de propagande Amaq.

Selon des sources de sécurité, l'explosion s'est produite dans la cour de l'école «Sanafir» du quartier Mouammar Kadhafi, du nom de l'ancien dirigeant libyen, à la sortie nord de la ville d'Aden. Les recrues, rassemblées dans la

cour, terminaient les formalités pour rejoindre les rangs des forces armées yéménites que le gouvernement en exil en Arabie saoudite veut renforcer avec l'aide de la coalition arabe. Selon des témoins, le kamikaze a profité de l'entrée d'une camionnette de livraison pour lancer son véhi-

cule contre le rassemblement des recrues. La déflagration a été si forte qu'elle a provoqué l'effondrement d'un toit d'une salle de classe sur la tête de nombreuses recrues», a précisé un responsable de sécurité. Des débris de véhicule jonchaient le sol, tandis que les murs étaient maculés de sang.

DE NOMBREUX ATTENTATS SANGLANTS

Les djihadistes ont multiplié les attentats et les attaques contre les forces de l'ordre et des responsables politiques d'Aden en dépit de diverses mesures et de nombreux plans pour sécuriser la ville. Le dernier de ces attentats s'était produit le 20 juillet. Il avait coûté la vie à quatre policiers et avait été revendiqué par l'EI.

Avant cette date, le 6 juillet, les forces gouvernementales, soutenues par une coalition militaire arabe, avaient délogé des djihadistes d'une base militaire d'Aden contre laquelle ils avaient perpétré un double attentat puis lancé un assaut. Al Qaida dans la péninsule arabique (Aqpa) avait revendiqué le double attentat suicide et le raid qui avait suivi contre la base jouxtant l'aéroport international, tuant dix soldats. En mai, l'EI avait revendiqué des attentats particulièrement meurtriers: une double attaque contre des recrues de l'armée et une base militaire à Aden (41 morts) et un attentat suicide contre de jeunes recrues de la police dans le sud-est, à Moukalla (41 morts). ●

Cette attaque est la plus sanglante à endeuiller la grande ville du sud du Yémen depuis son retour dans le giron du gouvernement, en juillet 2015. Elle illustre les difficultés qu'ont les autorités à rétablir la sécurité à Aden, pourtant déclarée «capitale provisoire» du pays. ● LE FIGARO, AVEC AGENCES

Guerre civile aux multiples facettes

Le pays est déchiré depuis 2014 par un conflit qui oppose les Houthis, rebelles chiites venus du nord, au gouvernement du président Abd Rabbo Mansour, qui a été chassé de la capitale Sanaa et dont les forces se sont regroupées dans le sud. En mars 2015, l'Arabie saoudite a pris la tête d'une coalition militaire arabe pour enrayer l'avancée

des Houthis pro-iraniens qui, alliés aux partisans de l'ex-président déchu Ali Abdallah Saleh, étenaient leur emprise sur le Yémen.

Profitant du chaos généré par ce conflit, les djihadistes d'al Qaida et leurs rivaux de l'EI ont avancé leurs pions, renforçant leur influence dans le sud et le sud-est du Yémen. ●

TUNISIE

Le gouvernement d'union entre en fonction

Le nouveau gouvernement d'union tunisien de Youssef Chahed a officiellement pris ses fonctions hier. Il va devoir immédiatement donner des gages sur sa capacité à redresser un pays au bord de l'asphyxie économique cinq ans après sa révolution.

«J'espère que ce gouvernement va durer. (...) La pire chose pour ce pays, c'est le changement de gouvernement chaque année ou année et demie», a grincé le premier ministre sortant, limogé en raison de résultats jugés insuffisants. Pour mener à bien sa mission, il dispose de plusieurs atouts, outre sa jeunesse. Féminisé et rajeuni, son gouvernement a confortablement obtenu la confiance de l'Assemblée des représentants du peuple vendredi, avec 168 voix (sur 217) et son discours offensif devant les députés a reçu un écho favorable. ● ATS

ÉTATS-UNIS

Explosion d'un camion plein d'airbags

Un camion transportant des airbags de Takata et des composants qui entrent dans leur fabrication a explosé au Texas la semaine dernière. Une femme est morte et quatre personnes ont été blessées, a annoncé hier l'équipementier automobile japonais. Cet incident constitue un revers de plus pour l'entreprise. Ses coussins d'air faisant l'objet de rappels massifs dans le monde, après avoir été liés à 14 décès et 150 cas de blessure dus à des éclatements intempestifs. ● ATS

BARRIÈRE DE CORAIL

La justice rejette un recours des écologistes

La Cour fédérale d'Australie a rejeté un recours d'une organisation écologiste contre le projet de mine géante du groupe indien Carmichael. Le recours portait sur l'impact du projet contre la Grande Barrière de corail, classée au patrimoine mondial de l'Unesco. ● ATS

CONFLIT L'intervention censée être dirigée contre l'EI est en train de se muer en un conflit ouvert entre Ankara et les forces kurdes.

Au nord de la Syrie et face aux Kurdes, l'armée turque s'installe dans la durée

Ce devait être une opération ponctuelle, destinée à libérer Djarabulus des djihadistes et empêcher la capture de la ville frontalière par les forces rebelles syriennes kurdes. Au cinquième jour de l'intervention turque au nord de la Syrie, la poursuite de cette double offensive est en train de se muer en un conflit ouvert entre Ankara et forces kurdes, dont les ambitions autonomistes font craindre un réveil des aspirations indépendantistes de la minorité kurde de Turquie. Samedi, des affrontements ont éclaté pour la première fois entre des chars turcs et des combattants kurdes dans la localité d'al-Amarné, située au sud de Djarabulus. Selon l'agence de presse progouvernementale, un soldat turc aurait péri lors de cette confrontation, quand des membres de l'YPG (principale milice kurde de Syrie) ont attaqué à la roquette deux chars d'Ankara.

Des rebelles soutenant les Kurdes de Syrie affirment, eux, avoir été directement pris pour cible, dans cette même localité, par l'aviation turque. «Des avions turcs

ont bombardé nos positions ce matin dans le sud de Djarabulus et dans le village d'al-Amarné, où vivent des civils», a annoncé le même jour dans un communiqué le conseil militaire de Djarabulus, lié au Forces démocratiques syriennes (FDS) pro-Kurdes. Avant de déclarer: «Avec cette agression, une nouvelle phase du conflit va s'ouvrir dans la région.»

Mort de nombreux civils

Dimanche, l'enchaînement des événements lui a donné raison. L'intensification des combats a, en une journée, fait des dizaines de victimes côté syrien. Selon l'Observatoire syrien des droits de l'homme (OSDH), une ONG qui se base sur un réseau de contacts sur le terrain syrien, au moins 40 personnes, toutes des civils d'après ses informations, ont péri lors de bombardements turcs – qui ont également fait plus de 70 blessés. Son directeur Rami Abdel Rahman fait état «d'au moins 20 civils» tués dans le village de Jeb el-Koussa et 20 autres dans des bombardements près du village



La Turquie, à l'aide de ses chars, veut empêcher que les Kurdes syriens ne forment une ceinture continue le long de sa frontière. KEYSTONE

d'al-Amarné, tous deux situés au sud de Djarabulus. Un porte-parole de l'administration semi-autonome instaurée par les Kurdes de Syrie depuis 2012 parle, lui, de «75 civils» tués dans les deux bourgades. L'armée turque offre, pour sa part, une lecture différente des événements. Elle affirme avoir tué «25 terroristes» en référence aux

forces kurdes et pro-kurdes lors de frappes aériennes. Face au déluge de critiques, elle ajoute: «Toutes les mesures ont été prises pour empêcher que les populations civiles ne soient touchées.»

Lutte de pouvoir

La bataille qui se livre actuellement près de la frontière sy-

rienne s'inscrit dans la continuité de l'opération «Bouclier de l'Euphrate», lancée mercredi dernier par Ankara, avec l'appui aérien de la Coalition internationale et de la coopération au sol des forces de l'Armée syrienne libre (ASL).

A ce jour, au moins neuf villages et localités ont été repris depuis mercredi à l'EI, mais aussi aux forces kurdes.

Sujette à controverse, cette intervention militaire turque censée essentiellement se concentrer sur l'EI a reçu le soutien des capitales occidentales. Jeudi, le président français François Hollande avait déclaré pouvoir la

«comprendre», tout en appelant à la «négociation».

Mais si les bombardements se sont d'abord principalement focalisés sur Djarabulus, ils se sont élargis à d'autres villages dès le deuxième jour de l'offensive. A ce jour, au moins neuf villages et localités ont été repris depuis mercredi à l'EI – mais aussi aux forces kurdes. L'armée turque – qui a envoyé samedi six nouveaux blindés en Syrie, selon un photographe de l'AFP à Karkamis, à la frontière turque – dispose maintenant de 50 chars et de 380 soldats dans ce pays, selon le quotidien «Hürriyet». Son obsession: empêcher que les Kurdes syriens ne forment une ceinture continue le long de sa frontière, alors qu'elle affronte déjà les rebelles du Parti des travailleurs du Kurdistan (PKK) sur son propre territoire.

Les Kurdes, à l'inverse, accusent Ankara d'ambitions expansionnistes. Dans un communiqué, ils lui reprochent de «vouloir élargir son occupation pour parvenir à d'autres régions syriennes». ● DELPHINE MINOUI – LE FIGARO

CONSEILS ET REPÈRES Les conditions actuelles du marché de l'immobilier se sont tendues.

Quelques écueils à éviter pour les acheteurs et les vendeurs

Cette semaine:
**RALPH
SCHAFFLÜTZEL**



COURTIER
EN IMMOBILIER

WWW.ACHAT-
IMMOBILIER.CH

Les acheteurs

Aujourd'hui, avant d'acheter un objet immobilier, il faut être capable d'analyser ce marché qui s'est tendu, mais aussi celui du financement. Un acquéreur potentiel cherchant un bien dans les conditions actuelles le trouvera moins facilement que lors des années

« De plus en plus de prix affichés ne correspondent pas du tout au marché réel. »

passées. Celui qui est en quête d'un chez-soi ou d'un immeuble en vue d'un placement financier sera souvent confronté à une réalité agaçante. En effet, de trop nombreux propriétaires tentent de vendre leur bien eux-mêmes sans aucune notion du marché. Ils

pensent qu'il suffit de mettre un panneau «A vendre» ou une annonce pour écouler facilement leur bâtisse et réaliser un bénéfice maximal. Par ailleurs, on trouve souvent des prix affichés qui ne correspondent pas au marché réel. Après quelques mois d'efforts infructueux, ces propriétaires doivent se résoudre à se diriger vers une agence, fatigués d'avoir essayé de vendre leur maison sans succès.

Pour le financement, l'acheteur peut s'adresser à une banque, une assurance ou éventuellement à sa caisse de retraite, si elle accorde des prêts hypothécaires à ses assurés. Le choix est cornélien car chaque société a sa stratégie, avec ses avantages et ses inconvénients. L'acheteur doit faire le tri entre plusieurs systèmes de taux: le taux variable, fixe, libor et d'autres avec amortissement direct ou indirect.

Les fonds propres, l'épargne, l'avoire de la caisse de retraite disponibles pour l'acquisition de la propriété, ainsi que l'avoire du troisième pilier et d'autres garanties et le revenu vont ainsi déterminer le montant du bien qu'il pourra acquérir.

Les vendeurs

Dans le contexte actuel, les vendeurs rencontrent davantage de difficultés que lors d'un passé récent lorsqu'ils entreprennent de vendre leur bien. Il y a bien sûr des exceptions à la règle. Je veux parler de ces rares objets bien situés, bénéficiant d'une belle luminosité et cédés à un prix raisonnable. A l'exemple, d'un bel immeuble locatif ne comprenant aucun appartement vacant et que son propriétaire a pris soin de rénover régulièrement.

Mais la réalité est généralement tout autre. Certains s'imaginent que leur bien va se vendre dans la semaine qui suit. Ils sont sur un petit nuage. Mais ils reviennent vite sur terre quand ils sont confrontés au réel. De plus, ces propriétaires ne prennent pas toute la mesure des contraintes financières inhérentes à la vente de leur bien immobilier. Car ils devront résilier leur contrat hypothécaire, qui est souvent en taux fixe. Il leur faudra par ailleurs payer une indemnité de sortie à la banque, dont le montant peut s'avérer parfois très important en fonction du taux et de la durée du contrat fixe.

Les investisseurs, sauf exception, ont de moins en moins de fonds propres. De surcroît, la conjoncture économique actuelle n'est pas des plus favorables avec des licenciements dans certaines entreprises qui ne favorisent pas le climat de confiance. Cela

« Certains propriétaires s'imaginent que leur bien va se vendre dans la semaine qui suit. »

retient considérablement les gens d'acheter et ce malgré des taux hypothécaires très attractifs.

Le recours à l'expertise d'un connaisseur pourra éviter bien des tracas, car vendre son bien est un exercice qui n'est pas aussi aisé qu'il n'y paraît.

VENTE

Torgon (VS) - 1100 m

domaine skiable
des Portes du Soleil

à vendre

directement du propriétaire

**confortable
appartement
de 2 pièces**

(4 couchages)
meublé et équipé dans résidence
avec espace bien-être
(spa, hammam, sauna, fitness)
Place de parc couverte
Prix intéressant
Tél. 079 629 05 15

A VENDRE

Code objet: 0167



La Chaux-de-Fonds, maison de maître

Dans un style art-déco
Au cœur d'un quartier historique
Magnifique parc arborisé



Claude Mayor Régie Immobilière - Neuchâtel
T 032 729 10 20 - www.claude-mayor.ch

BOUDRY

DERNIER APPARTEMENT



Promotion «Ville Basse»

- Appartement de 3,5 pièces
- 81m² habitables / Jardin de 67m²
- Pl. parc intérieure Fr. 30'000.- en sus
- Finitions au gré du preneur
- Disponibilité septembre 2017

Fr. 519'000.- MINERGIE
Réf. 25426

LA CHAUX-DE-FONDS

DERNIER APPARTEMENT



Promotion «Les Batignolles»

- 3,5 pces au 1^{er} étage, 86m² habitables
- Balcon de 8m²
- Pl. parc intérieure Fr. 32'000.- en sus
- Finitions au gré du preneur
- Disponibilité printemps 2017

Fr. 354'000.-
Réf. 23951

LA CHAUX-DE-FONDS



Appartement de 4,5 pces en PPE à rénover

- Balcon de 7m²
- 96m² habitables - 1 cave
- 1 box Fr. 30'000.- en sus
- Disponibilité de suite

Fr. 320'000.-
Réf. 27511

naef

AGENCE DE NEUCHÂTEL

rue des Terreaux 9
2001 Neuchâtel

tél: +41 32 737 27 55

courtage.ne@naef.ch

Suivez-nous sur

uspi COURTIERS PARTENAIRES

www.naef.ch

GENÈVE - NYON - LAUSANNE - VEVEY - NEUCHÂTEL - LA CHAUX-DE-FONDS



Habitat d'exception



A VENDRE

La Chaux-de-Fonds,
rue des Vieux-Patriotes

Appartements de 3^{1/2}, 4^{1/2} pces et attiques
Excellent rapport qualité / prix

Claude Mayor Régie Immobilière - Neuchâtel
T 032 729 10 20 - www.claude-mayor.ch

ARCINFO.CH

LE SITE INTERNET DE

L'EXPRESS L'Impartial

L'INFO EN CONTINU,
AVEC SES CONTENUS
MULTIMÉDIAS ENRICHIS,
7 JOURS SUR 7,
SUR VOTRE ORDINATEUR,
TABLETTE OU TÉLÉPHONE MOBILE,
C'EST SUR ARCINFO.CH !



www.arcinfo.ch

- Les dernières informations régionales, nationales et internationales.
- Les photos et vidéos qui font le buzz.
- L'édition du jour de L'Express et L'Impartial, au format numérique, réservée aux abonnés, ou à acheter à l'édition.
- Les concours et les offres spéciales réservées à nos abonnés.
- Les naissances et les avis de décès.
- Les archives historiques de L'Express et L'Impartial, en libre accès, du premier numéro à nos jours.
- L'agenda loisirs et culture, à découvrir sur sortir.arcinfo.ch.

IMMOBILIER

LOCATION

Le Locle
Rue des Envers 32
Appartement 4½
2^e étage
Cuisine agencée, rénové en 2013, cave et galetas.
Loyer Fr. 760.- + charges Fr. 300.-.
Libre de suite.
Pour les visites: tél. 032 931 10 10

Trouvé appartement & déménageurs
Pour vos offres privées, touchez votre public comme les grandes marques: une petite annonce dans le journal suffit. En plus concis. Publiez votre petite annonce en ligne. Très vite, à bon prix, vous touchez une multitude d'intéressés.
www.publicitas.ch
publicitas

Domicim
La Chaux-de-Fonds
À LOUER
Appartement 4 pièces de 90 m²
En parfait état avec jolis parquets
Proche des écoles et des commerces
Cuisine agencée, séjour, 3 chambres avec rangements, Salle de bains/wc.
1^{ER} LOYER OFFERT!
uspf CHF 880.00 + charges
Domicim
2301 La Chaux-de-Fonds
Tél. 032 911 15 21
CONSULTEZ TOUTES NOS OFFRES SUR
www.domicim.ch



A LOUER A LA CHAUX-DE-FONDS
Arpenteurs 22, quartier tranquille: Joli appartement composé d'une cuisine agencée, 4 chambres, vestibule, salle de bains-WC, balcon, possibilité de poser un lave-vaisselle (Fr. 25.00 de plus). Libre de suite. Loyer Fr. 1'040.00 + Fr. 230.00 de charges.
Locle 22: Bel appartement composé d'une cuisine agencée ouverte sur salon-salle à manger avec balcon, 3 chambres, salle de bains-WC et hall avec armoire. Libre de suite. Fr. 1050.00 + Fr. 230.00.
Temple-Allemand 63: Bel appartement composé d'une cuisine agencée, salon avec cheminée, 3 chambres, salle de bains-WC. Balcon. Grand jardin commun. Libre de suite. Loyer Fr. 1310.00 + Fr. 260.00 de charges.
www.berset-gerance.ch
Jardinière 87 - La Chaux-de-Fonds
Tél. 032 910 92 20 - Fax 032 910 92 29

A LOUER A LA CHAUX-DE-FONDS
Vous souhaitez vivre au centre-ville, à proximité de la gare et des commerces dans le quartier durable conçu par Serge Grard dans l'esprit rationnel et moderniste imaginé par Le Corbusier.
Quartier Le Corbusier LA CHAUX-DE-FONDS
Sans investir dans un achat immobilier, vous bénéficiez de plus d'avantages qu'un locataire.
Optez pour un statut de coopérateur et participez aux décisions communes.
Entrée en jouissance le 1^{er} octobre 2016 ou à convenir
Ascenseur, Minergie-P avec place de parc souterraine
Loyers: de CHF 1'227.- à CHF 1'760.- charges comprises
Surfaces: de 66 à 86 m²
Renseignements et visites:
TERRIER SA / 032 853 70 70 / info@terriersa.ch
Gérance:
GERIMMO SA / 032 910 82 00 / info@gerimmo.ch
SCCH Le Corbusier

naef
la tradition immobilière
à louer
NEUCHÂTEL
Places de parc intérieures
Fr. 150.00/mois
Parking Maladière 8-10
Naef Immobilier Neuchâtel SA
Rue des Terreaux 9, Neuchâtel
032 737 27 27
www.naef.ch

PAS REÇU VOTRE JOURNAL?
DITES-LE NOUS
En nous signalant cet incident avant 11h, nous vous rapportons votre journal dans votre boîte aux lettres jusqu'à 12h30.
Nous recevons vos appels dès 7h30 au 032 910 20 00
Cette prestation est disponible du lundi au vendredi pour tous les abonnés distribués par porteur.
www.arcinfo.ch
L'Impartial
LE PLAISIR D'ÊTRE INFORMÉ

imm@.arcinfo.ch

La plateforme immobilière régionale la mieux référencée. Le parc immobilier de la région neuchâteloise compte aujourd'hui 366 objets (116 objets à vendre, 250 à louer). Retrouvez tous les détails en ligne sur www.immo.arcinfo.ch

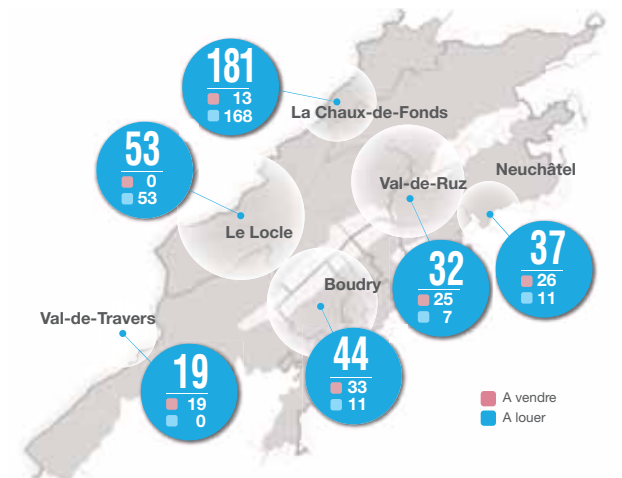

BOUDRY
Appartement
CHF 855'000.-
Superbe unité de 5,5 pièces 149 m², balcon et place de parc dans le garage collectif au cœur du domaine de Vitis dans les hauts de Boudry
DMC Immobilier | +41 32 731 95 00
ID 17406

BOUDRY
Appartement
CHF 660'000.-
Superbes Appartements en PPE sur plans de 4,5 pièces dès CHF. 660'000.-.
DMC Immobilier | +41 32 731 95 00
ID 14927

CHÉZARD-ST-MARTIN
Maison
CHF 3'500'000.-
Magnifique maison de maître située en bordure de forêt avec vue dégagée sur la vallée. Piscine et spa intérieurs dans un havre de paix et tranquillité
Naef Immobilier | +41 32 737 27 55
ID 14758

COUVET
Maison
CHF 2'500'000.-
Composée d'un logement principal de 12 pièces et de deux appartements 3.5 pièces attenants et jouissant d'une parcelle de terrain de plus d'un hectare
Naef Immobilier | +41 32 737 27 55
ID 17477

CRESSIER NE
Maison
CHF 550'000.-
Villa villageoise mitoyenne à vendre à Cressier, au cœur du village.
Les Fils Sambiagio SA | +41 32 751 24 81
ID 17354

DIESE
Villa
Prix sur demande
Cette maison a été construite en 1989 sur la parcelle n°1067 du cadastre de Diesse. La surface de terrain est de 1500 m² environ. Le cube de cette pr
Les Fils Sambiagio SA | +41 32 751 24 81
ID 17211



LES GENEVEYS-SUR-COFFRANE

Duplex

CHF 580'000.-

à 15 min. du Pod et de la Pl. Pury. Appartements de 160 m2 modulable, jardin et buanderie privé. Fonds propres CHF 130'000.-- / mensualité CHF 950.--

CIC SA | +41 32 732 99 40

ID 14362



HAUTERIVE NE

Appartement

CHF 960'000.-

Magnifique appartement de 4,5 pièces aménagé en 3,5 pièces, bénéficiant d'une vue panoramique sur le lac et les Alpes, avec box et place de parc.

Naef Immobilier | +41 32 737 27 55

ID 17475



MARIN-EPAGNIER

Terrain à bâtir

CHF 5'500'000.-

Magnifique terrain comprenant : zone constructible à faible densité de ~12'500 m2 et zone protégée le long des rives de plus de 6 hectares.

Naef Immobilier | +41 32 737 27 55

ID 17478



NEUCHÂTEL

Appartement

CHF 950'000.-

Exceptionnel rez-de-jardin de 4.5 pièces au bord du Lac à Neuchâtel. N'hésitez pas à nous contacter pour visiter.

Bricks Development Mitte AG | +41 32 724 40 00

ID 6770



NEUCHÂTEL

Appartement

CHF 1'180'000.-

Devenez propriétaire d'un exceptionnel 4.5 pièces, avec une généreuse terrasse, vue sur le Lac et les Alpes! Contactez-nous pour une visite sur place.

Bricks Development Mitte AG | +41 32 720 40 00

ID 7514



NEUCHÂTEL

Appartement

CHF 2'040.-

A louer 4.5 pièces 114m2 immeuble neuf. Grand séjour balcon 28m2 3 chambres 2 salle de bains/WC 1 cave. 2040.00 + 300.00 FA Garage possible 150.00

Sandoz Location Sàrl | +41 79 334 14 70

ID 15704



LES PONTINS

Terrain à bâtir

Prix sur demande

Terrain à bâtir aux Savagnières

Swiss 3000 Sàrl | +41 79 648 96 00

ID 13083



ST-AUBIN-SAUGES

Terrain à bâtir

CHF 750'000.-

Très beau terrain de 1'812m2 situé sur les hauteurs de Sauges, surplombant le lac, à 20 minutes du centre de Neuchâtel.

Naef Immobilier | +41 32 737 27 55

ID 17476



ST-IMIER

Appartement

CHF 960.-

Appartement de 3.5 pces au rez supérieur à la rue du Soleil 32, séjour avec balcon, cuisine agencée. CHF 960.- c.c. Disponible au 01.11.2016

Global Conseil Sàrl | +41 78 600 63 73

ID 13979



SAIGNELÉGIER

Maison

CHF 750'000.-

Parcelles à vendre dans les Franches-Montagnes

Swiss 3000 Sàrl | +41 79 648 96 00

ID 13094



THIELLE

Villa

CHF 835'000.-

Résidence le Château. Bord de la Thielle - quartier résidentiel de 33 villas contiguës de 5.5 p - 154 m2 net habitable

Magnum Immobilier S.à r.l.

ID 13150

Recherche par ID

Afin d'obtenir plus d'infos sur un des objets ci-dessus, rendez-vous sur <http://immo.arcinfo.ch> et saisissez le numéro d'ID correspondant.



« Votre projet hypothécaire calculé en un clic! »

www.bcn.ch/simulateur-hypothèque



Naef Immobilier Neuchâtel
rue des Terreaux 9 - case postale 2736 - 2001 Neuchâtel
tél: +41 32 737 27 27 - neuchatel@naef.ch

GENÈVE - NYON - LAUSANNE - NEUCHÂTEL www.naef.ch



50 ans d'expérience à votre service

Toitures plates - Toitures en pente
Façades métalliques
Paratonnerres

www.kaslin.ch - © 032 842 11 46 - info@kaslin.ch



TENNIS

Bencic passe, Golubic trépassé

Belinda Bencic (photo) a retrouvé le chemin de la victoire en franchissant le premier tour de l'US Open. Viktorija Golubic sortie.

PAGE 29

SPORTS

FOOTBALL Les Neuchâtelois dominant Aarau et montent au 2e rang en Challenge League.

L'alternative à Zurich, c'est Xamax!

EMANUELE SARACENO

Quel dommage que le FC Zurich soit descendu en Challenge League! Car, sur ce qu'il a montré hier soir en étrillant Aarau (4-1), Neuchâtel Xamax FCS serait, sans «l'ogre du Letzigrund», un très sérieux prétendant à la promotion. Le principal, probablement.

«Il ne faut pas que nous pensions à Zurich, mais juste à prendre du plaisir et à rééditer des matches comme celui de ce soir. On fera les comptes à la fin.» Mustafa Sejmenovic fait preuve d'autant de clairvoyance à l'heure de l'interview que sur le terrain. Même si une faute de main de sa part (à la 6e) a permis à Aarau de faire illusion quelques minutes durant.

«Sur le 1-1 nous avons eu l'opportunité de donner une autre direction au match. Nous l'avons manquée», regrette Marco Schällibaum. Le coach d'Aarau se réfère sans doute au coup de tête de Garat de la 9e minute qui aurait très bien pu donner l'avantage à ses couleurs.

La jeunesse au pouvoir

Mais il s'est agi là de la seule opportunité franche des visiteurs, contre une bonne dizaine du côté xamaxien! «Le ballon a bien circulé, rapidement. Franchement presque tout a marché. Il s'agit d'un match-référence pour la suite.» Mustafa Sejmenovic, qui s'est bien repris de sa bévue initiale en marquant le but du 3-1, n'omet pas la cerise sur le gâteau. «Je ne pensais pas que les jeunes progresseraient aussi vite.»

Sur ce plan, il convient de louer le courage de Michel Decastel qui, aussi en raison de la douleur aux adducteurs de Max Veloso, n'a pas hésité à aligner trois teenagers dès le coup d'envoi. Et tant l'habitué Cédric Zesiger que le surdoué (parfois



Thibault Corbaz (à gauche, poursuivi par Michael Perrier), a ouvert le score pour Xamax. Le début d'une démonstration face à Aarau... LUCAS VUITEL

trop conscient de l'être...) Pedro Teixeira et le très combatif Dilan Qela ont répondu présent. «Sur le terrain, ce n'est pas l'âge qui compte», affirme à juste titre le dernier nommé. «Evidemment, battre 4-1 le deuxième au classement, c'est formidable! Mais je ne suis pas particulièrement surpris. Je vois tous les jours à l'entraînement la qualité de notre travail.»

Quand elle se concrétise en match, il y a de quoi rendre un coach heureux. Michel Decastel ne déroge pas à la règle. «Franchement, nous avons très bien préparé le coup. Et sur le terrain

nous avons su nous adapter tactiquement. Oui, c'est une très belle victoire.»

D'autant plus savoureuse qu'elle intervient après la première défaite de l'exercice, à Zurich, lundi passé. «Cela prouve que ce groupe a réellement du caractère, de la personnalité», prolonge Michel Decastel. «Au lieu de se laisser abattre par la défaite de Letzigrund, il a été capable de fournir la prestation la plus aboutie de la saison.»

Corollaire, Xamax dépasse son adversaire du jour et remonte à la deuxième place du classement.

«C'est idéal avant la pause due aux matches internationaux», savourez le coach. De quoi soigner quelques bobos – les «rouge et noir» ne joueront pas de rencontre amicale le week-end prochain – et préparer de manière idéale la venue de Schaffhouse le 10 septembre ainsi que (surtout...) celle de Sion en Coupe le 18.

Car ce Xamax-là ne part assurément pas battu d'avance. Peter Zeidler, l'entraîneur des Valaisans présent hier à la Maladière, en a certainement pris conscience. ●

NEUCHÂTEL XAMAX FCS - AARAU 4-1 (3-1)

Maladière: 3066 spectateurs. Arbitre: Schärer.

Buts: 3e Corbaz 1-0: centre millimétré de la gauche de Teixeira pour l'ancien Biennois qui place une tête décroisée de toute beauté. **6e Wüthrich (penalty) 1-1:** faute de main de Sejmenovic sur un centre de la gauche de Tréand. Walthert part du bon côté (sur sa droite) mais ne peut arrêter le tir de l'autre ex-Xamaxien. **32e Karlen 2-1:** sur une remise de la droite de Gomes, le Valaisan contrôle au point de penalty, résiste à une charge argovienne et «fusille» Bucchi. **38e Sejmenovic 3-1:** corner de la droite de Nuzzolo et tête décroisée du défenseur central. **86e Senger 4-1:** Ramizi se faufile sur la droite et sert dans la surface Nuzzolo qui prolonge pour l'Argentin. Son premier ballon touché est le bon!

Neuchâtel Xamax FCS: Walthert; Gomes, Sejmenovic, Zesiger, Odabasi; Di Nardo, Corbaz; Nuzzolo, Qela (76e Ramizi), Teixeira (90e Kilezi); Karlen (85e Senger).

Aarau: Bucchi; Peralta, Thaler, Garat, Thrier, Wüthrich (85e Pelloni), Burki, Perrier (62e Jäckle), Tréand; Rossini, Giarocchi (62e Josipovic).

Notes: Soirée nuageuse, venteuse et frisquette. Pelouse synthétique. Neuchâtel Xamax FCS sans Farine, Doudin, Veloso, Agonit Sallaj (blessés) ni Leoni (non convoqué). Aarau sans Besle (suspendu), Romano (blessé), Hunn ni Hammerich (en sélections nationales juniors). 73e: but annulé à Karlen pour hors-jeu. Expulsion: 83e Bucchi (voie de fait). Avertissements: 48e Zesiger, 61e Giarocchi, 74e Qela, 83e Ramizi (tous pour jeu dur). Coups de coin: 5-5 (5-2).

REMISES EN JEU

COUPE Les billets pour la rencontre du deuxième tour de Coupe de Suisse entre Neuchâtel Xamax FCS et Sion sont en vente. Ils peuvent être achetés au secrétariat du club, à la Maladière, sur le site officiel de Xamax ou dans les points de vente Ticketcorner. Pour ce match, qui se déroulera à la Maladière dimanche 18 septembre à 16h, les abonnements de saison ne sont pas valables.

TIMING Adrian Ursea a quitté momentanément Nice, pour se rendre à la Maladière. Où il a eu le plaisir de voir titularisés trois jeunes qu'il entraînaient en M18 à Xamax: Cédric Zesiger, Dilan Qela et Pedro Teixeira. «J'ai eu du nez!», rigole l'assistant de Lucien Favre. Avec lequel «le travail coule de source», assure-t-il.

CAMP «Quinze ans dans un club ne s'oublie pas d'un coup. Mais maintenant je ne connais plus grand monde à Aarau. Aujourd'hui, les seuls 'rouge et noir' que je soutiens sont xamaxiens», affirme Frédéric Page, directeur technique de la fondation Gilbert Facchinetti.

ÉQUIPE DE SUISSE Vladimir Petkovic veut continuer sur la lancée de l'Euro.

«Nous méritons d'aller plus loin»

«En football aussi, la vie continue. Nous sommes devant un nouveau défi qui doit nous conduire dans deux ans en Russie. Vivons-le pleinement!» Vladimir Petkovic a tourné la page. Mais l'Euro 2016 fut, à l'entendre, une belle aventure à l'issue mortifiante.

«Nous méritons d'aller plus loin», lâche le sélectionneur de l'équipe de Suisse 65 jours après ce huitième de finale face à la Pologne perdu aux tirs au but. «Il nous a manqué sans doute un peu de chance», avoue-t-il. «Mais elle n'est pas seulement le fruit du hasard. Elle se provoque tous les jours à l'entraînement avec de la concentration et de la volonté dans le dernier geste.»

On ne sait pas si Vladimir Petkovic parviendra d'ici la ve-

nie du Portugal mardi à Bâle à métamorphoser Seferovic et Derdiyok, ses deux attaquants qui auraient dû marquer en ce 25 juin. Mais le sélectionneur entend s'inspirer de ce qui a été réalisé en France pour préparer ce défi contre les champions d'Europe. «Il faut continuer sur cette lancée», plaide-t-il.

L'objectif tracé est clair: la qualification directe pour la Coupe du monde 2018 qui ne reviendra qu'au premier d'un groupe B dans lequel figurent aussi la Hongrie, la Lettonie, les Féroé et Andorre. «Il est inutile de préciser que la qualification pour la Coupe du monde est bien plus ardue à obtenir que pour l'Euro», glisse Vladimir Petkovic. «Mais je crois mon équipe capable d'être meilleure

que les autres. Nous avons laissé une très belle image à l'Euro. En Suisse et à l'étranger, tout le monde a loué notre esprit de corps.»

En 2010 et en 2014, la Suisse avait également entamé une campagne avec un match à Bâle contre le favori du groupe, l'Angleterre les deux fois. A chaque fois, la défaite avait été au rendez-vous. «J'étais à la tête de cette équipe il y a deux ans. Je me souviens que ce match contre l'Angleterre est tombé bien trop tôt. Aujourd'hui, le contexte est différent. Mais ce match contre le Portugal est vraiment capital. Comme seul le premier sera qualifié, nous n'avons pratiquement aucun droit à l'erreur», lance Vladimir Petkovic. «Le Portugal a toujours possédé de grandes individualités. L'Euro a dé-

montré que ces individualités se sont pleinement mises au service de l'équipe. Le Portugal est une très grande équipe. Mais je ne veux pas que l'on se focalise uniquement sur l'adversaire. Au contraire, tout au long de la semaine, je vais rappeler aux joueurs que notre équipe est aussi une très belle équipe.»

A la question du poids de l'absence de Cristiano Ronaldo, Vladimir Petkovic a eu une réponse qui témoigne de cette volonté de ne plus nourrir de complexe. «Dans les deux camps, la star ne jouera pas, Ronaldo pour le Portugal et Shaqiri pour nous», dit-il. «La fin du match dira quelle absence aura été la plus préjudiciable. Je tiens à rappeler que le Portugal a été plus fort lors de la finale après la sortie de Ronaldo.» ● ATS

SWISS AWARDS

Sommer, Dickenmann et Petkovic honorés

Yann Sommer et Lara Dickmann ont été honorés lors des Swiss Awards en étant désignés joueur et joueuse de l'année. Le titre de meilleur entraîneur est revenu à Vladimir Petkovic.

Les lauréats dans les onze catégories ont été récompensés à Lachen/Altendorf (SZ). Sept d'entre eux ont été élus par le public alors que trois (le plus bel arrêt, les équipes les plus fair-play et le meilleur arbitre) l'ont été par des spécialistes. La catégorie du bénévole de l'année est attribuée par les clubs.

Yann Sommer a été doublement récompensé. Le gardien international a également reçu la distinction du plus bel arrêt pour sa superbe parade en fin de

match, lors de la première rencontre de la Suisse à l'Euro 2016 contre l'Albanie. Le sélectionneur national Vladimir Petkovic a coiffé les lauriers grâce au parcours de l'équipe de Suisse à l'Euro où, en quatre matches, il est resté invaincu. ● ATS

LES LAURÉATS

Swiss Football Awards 2016. Meilleur joueur: Yann Sommer. **Meilleure joueuse:** Lara Dickenmann. **Équipe de l'année en Coupe de Suisse:** Lugano. **Meilleur entraîneur:** Vladimir Petkovic. **But le plus important:** Xherdan Shaqiri (8e de finale de l'Euro contre la Pologne). **Plus grand espoir:** Nico Elvedi. **Plus bel arrêt:** Yann Sommer. **Prix du fair-play:** FC Attiswil féminin, FC Donneloye masculin. **Meilleur arbitre:** Yves Dégaillier. **Plus beau but:** Patricia Willi (FC Zurich féminin). **Bénévole de l'année:** Philipp Jurt (FC Lachen/Altendorf).

FOOTBALL Après 37 ans d'attente, Couvet et Fleurier se sont retrouvés pour une opposition «fratricide» en deuxième ligue.

A Fleurier le derby du Val-de-Travers

GARY MOLLARD

«Je vous parle d'un temps que les moins de 20 ans ne peuvent pas connaître», chantait Charles Aznavour dans «La Bohème» (1965). Mais si l'on évoque le dernier derby entre Couvet et Fleurier en deuxième ligue, ce serait plutôt les moins de 37 ans qui peineraient à pouvoir en parler. En effet, la dernière confrontation entre les deux clubs à cet échelon remontait à 1979!

A la faveur de la promotion de Fleurier au printemps dernier et du maintien de Couvet, les deux «frères ennemis» se retrouvaient enfin. Non sans une excitation palpable. «Le match sera tendu car ce sont les deux plus grands clubs du Val-de-Travers. Mais c'est surtout très bien pour une petite région comme la nôtre de compter deux équipes en deuxième ligue», confiait avant la partie, le président de Couvet, Paulo Sousa. Pour sa part, son homologue fleurisien, Benjamin



Robin Bertin (en noir) et Fleurier ont remporté le premier derby disputé en deuxième ligue contre Couvet (ici Filipe Pereira) depuis 1979. LUCAS VUITEL

«**Tout le monde en parlait trois semaines à l'avance, c'était l'évènement à ne pas rater!**»

MAURO CAMOZZI
ANCIEN JOUEUR DE COUVET

Jaggi, salivait devant «la fête exceptionnelle entre deux clubs ayant des objectifs similaires», et clamait «la motivation des joueurs de disputer un match à six points».

Devant 1200 spectateurs

La résurrection de ce derby entre Vallonniers à ce niveau, revêtait alors des parfums d'antan pour les plus anciens. «C'était à la vie à la mort, mais c'est quelque chose qu'on ne peut imaginer aujourd'hui. Et puis, nous jouions devant 1200 personnes car c'était la seule distraction dans le coin. Les Covassons nous appelaient même 'les culs jaunes' en raison de la

couleur de notre short à cette époque!», se souvient Nicolas Giger (82 ans), sur le terrain avec Fleurier il y a 37 ans. «Tout le monde en parlait trois semaines à l'avance, c'était l'évènement à ne pas rater!», glisse Mauro Camozzi (67 ans), joueur de Couvet en 1979. Et de se remémorer: «L'ambiance était même plus électrique en tribunes que sur le terrain!»

Agé de 32 ans, le capitaine de Fleurier, Kevin Fauguel, n'a évidemment pas connu l'intensité de ces joutes fratricides mais voit en ce derby «un enjeu de notoriété régionale», qui plus est «dans une division où nous affrontons des clubs du Bas et du Haut.» Bien que résidant en Suisse depuis seulement trois ans et demi, le capitaine de Couvet, Alexandre Sousa (qui n'a aucun lien de parenté avec le président du club), mesurait tout l'engouement d'une telle affiche: «Il n'y a pas besoin de motiver

les joueurs, ce genre de match fait qu'ils le sont d'office.»

La fusion attendra

Si les relations entre Covassons et Fleurisans furent dans un passé récent assez fraîches, comme le rappelle Paulo Sousa – «Il y a eu beaucoup d'accrochages ces cinq à dix dernières années, par exemple sur les transferts de joueurs entre les deux clubs» –, la tendance semble à l'apaisement. En témoigne la naissance il y a trois ans, du Groupement juniors Val-de-Travers, où s'entraînent et évoluent sous la même bannière, 260 à 280 jeunes de Couvet et Fleurier, tout en conservant le passeport de leur club d'origine. Pour le rejoindre une fois passés à l'âge adulte.

Mais ce partenariat aiguise les appétits, à commencer par celui du président fleurisien: «L'idée serait de fusionner avec Couvet car nous peinons à faire venir des joueurs du Bas ou du Haut, et éga-

lement à garder les nôtres. Avec un seul club, nous pourrions créer des équipes en cinquième, quatrième, troisième, deuxième ligue et militer en deuxième ligue interrégionale, mais c'est compliqué avec certains esprits de clocher...» Effectivement, le président de Couvet ne semble pas emballé par un tel mariage. «Notre club

aura bientôt 100 ans (réd: en 2020), et nous voulons garder notre identité.» Et de prévenir: «En fusionnant, les juniors n'auront plus qu'un seul choix et pourraient donc partir ailleurs...»

Une chose est sûre, Covassons et Fleurisans se retrouveront le 19 mars 2017 pour le match retour. ●

VICTOIRE AU FINISH POUR LES FLEURISANS

Une partie équilibrée, d'une maîtrise technique correcte, et teintée de beaucoup d'envie. Les Vallonniers ont donc fait honneur à leur derby. Si peu d'occasions franches furent à mettre au compteur des deux équipes en première période, la seconde aurait pu voir les locaux ouvrir rapidement la marque (50e et 52e), mais ce sont bel et bien les Fleurisans qui firent mouche les premiers (0-1, 76e), avant de récidiver quatre minutes plus tard. «Nous sommes contents d'avoir gagné chez nos 'cousins', mais par rapport à la physionomie du match, le nul n'aurait pas été illogique. Nous nous sommes plus lâchés en deuxième période mais ça s'est joué à rien», analysait Luc Floquet, l'autre coach de Fleurier avec Pascal Bassi (en vacances). «Je n'ai rien à reprocher à mes joueurs au niveau de l'engagement, Fleurier a eu ses occasions, nous avons eu les nôtres. Nous avons surtout été impressionnés par le contexte et non par l'enjeu, car c'était seulement le premier match de la saison», avançait l'entraîneur de Couvet, Michel Etter.

EN VRAC

DEUXIÈME LIGUE

Hauterive - Neuchâtel Xamax FCS II	...	3-2
Audax-Friül - Bosna Neuchâtel	...	1-3
Couvet - Fleurier	...	0-2
Bôle - Auvemier	...	0-0
Etoile - Béroche-Gorgier	...	4-0
Cortailod - Boudry	...	1-3
1. Etoile	1 1 0 0 (0)	4-0 3
2. Boudry	1 1 0 0 (0)	3-1 3
Bosna NE	1 1 0 0 (0)	3-1 3
4. Fleurier	1 1 0 0 (0)	2-0 3
5. Hauterive	1 1 0 0 (0)	3-2 3
6. Auvemier	1 0 1 0 (0)	0-0 1
Bôle	1 0 1 0 (0)	0-0 1
8. Xamax FCS II	1 0 0 1 (0)	2-3 0
9. Cortailod	1 0 0 1 (0)	1-3 0
Audax-Friül	1 0 0 1 (0)	1-3 0
11. Couvet	1 0 0 1 (0)	0-2 0
12. Béroche-G.	1 0 0 1 (0)	0-4 0

Judi 1er septembre. 20h15: Auvemier - Couvet. **Samedi 3 septembre. 17h30:** Béroche-Gorgier - Neuchâtel Xamax FCS II. Fleurier - Hauterive. Boudry - Audax-Friül. Etoile - Cortailod. **Dimanche 4 septembre. 16h:** Bosna Neuchâtel - Bôle.

ÉTOILE - BÉROCHE-GORGIER 4-0 (2-0)

Les Foulets: 80 spectateurs.

Arbitre: Brea.

Buts: 28e Nussbaumer 1-0. 43e Hostettler 2-0. 61e Hostettler 3-0. 71e Hostettler 4-0.

Étoile: Droz; Tripod, Bühler, Becerra, Brunner; Gummy, Fontaine, Didierlaurent (71e Boudebza), Nussbaumer (62e Piazzoni); Bieler, Hostettler (76e Wild).

Béroche-Gorgier: Marques; J. Porret, Eichenberger, G. Porret (60e Carsana), Gardet; Bajjami, Matukanga, C. Medugno, Mpanzu (76e Ferrier), Rodrigues (46e F. Medugno); Garzoli.

Notes: avertissement: 53e C. Medugno. ● **FPR**

CORTAILLOD - BOUDRY 1-3 (1-2)

La Rive: 80 spectateurs.

Arbitre: Stoppa.

Buts: 6e Cattin 0-1. 7e Lambelet 0-2. 20e Lissy 1-2. 78e Stauffer 2-3.

Cortailod: Brigger; J. Decastel, Mollicelli, Nascimento, Neves Lorente; Lissy (36e Belleri), Marino, Lika, Gyger (30e, S. Di Grazia, 85e, Lebrun); R. Di Grazia, Vuthaj.

Boudry: Besnard; Schomoz, Nosedà, Aubry, Huguenin; Silva, Lambelet (73e Jacot), Oliveira (85e B. Azemi), Stauffer; X. Azemi (82e Munoz), Cattin.

Notes: 64e but de Boudry annulé pour hors-jeu. Avertissements à J. Decastel (45e), Belleri (58e), Huguenin (58e), Nosedà (60e), S. Di Grazia (63e), R. Di Grazia (64e) et Silva (65e). ● **FDE**

AUDAX-FRIÛL - BOSNA NEUCHÂTEL 1-3 (0-0)

Pierre-à-Bot: 70 spectateurs.

Arbitre: Cruz Antunes.

Buts: 48e Dmdar (penalty) 0-1. 54e Magalhaes 1-1. 56e Dmdar 1-2. 93e Mehmedovic 1-3.

Audax-Friül: Metafuni; Lebre, Torelli (30e Vittorino), Tiago, Otero; Redondo (66e L. Halimi), Magalhaes, Mancarella, E. Halimi; Schiro (74e Diakité), Bakaric.

Bosna Neuchâtel: Selimovic; Rez, Smajic (83e Mullaabazi), Talovic, Gabejic, Soares; Dmdar, Herrera, F. Azevedo, Duric; Mehmedovic, Sulejmanovic (59e Res. Smajic).

Notes: Expulsion: 89e Mancarella. ● **MTO**

COUVET - FLEURIER 0-2 (0-0)

La Léchère: 220 spectateurs.

Arbitre: Turkanovic.

Buts: 76e Faugel (penalty) 0-1. 80e Jeanrenaud 0-2.

Couvet: Amougou; Pahud, De Giorgi, Laurent, Marmelo; Pereira Marques (65e Alves Gomes), Sousa Azevedo, P. Rexhaj, H. Nuhi; Sejdiu, L. Rexhaj (72e Bortolini).

Fleurier: Vielle; von Känel, Fauguel, Bertin; Prost, Ben Nasr (70e Jeanrenaud), A. Nuhi (82e Mondaini), B. Nuhi, De Sousa, Ukzmaili (60e Nadaud), Shala; De Sousa. ● **PPA**

HAUTERIVE - NEUCHÂTEL XAMAX FCS II 3-2 (1-1)

Vieilles Carrières: 70 spectateurs.

Arbitre: Dos Reis.

Buts: 26e Macedo 1-0. 35e Escibano 1-1. 80e Benfdile 2-1. 85e Steiner 3-1. 92e Kembo 3-2.

Hauterive: Iten; Dreyfuss, Brogna, Steiner, A. Gomes; de Roma, Schomoz (70e Graf), Garcia (46e Fonseca), Mougou (89e Schembari); Benfdile, Macedo.

Neuchâtel Xamax FCS II: Perissinotto; Vera (44e Dilber), Sanchez (70e P. Zengue), Schenk, Benchagra; Cisse, Escibano, Kembo, da Costa; Y. Zengue, Morina.

Notes: Expulsion: 93e de Roma (deuxième avertissement). Avertissements: 54e Mougou, 56e de Roma, 71e da Costa, 75e Macedo, 79e P. Zengue. ● **CHI**

ET ENCORE...

COUPE NEUCHÂTELOISE

Deux confrontations entre clubs de deuxième ligue en seizièmes de finale

Le tirage au sort des seizièmes de finale de la Coupe neuchâteloise a été effectué. Il a réservé deux confrontations entre clubs de deuxième ligue: Hauterive - Neuchâtel Xamax FCS II (qui se sont déjà affrontés ce week-end en ouverture du championnat) et Couvet - Béroche-Gorgier constitueront les matches les plus «corsés». Pour le reste, le sort propose les affiches suivantes: Corcelles (3e ligue) - Audax-Friül (2), Colombier II (3) - Bôle (2), Fleurier II (4) - Corcelles II (4), Le Parc (3) - Boudry (2), Benfica (4) - Le Parc II (4), Les Bois (3) - Fleurier (2), Boudry II (4) - Lignières (3), Deportivo (4) - Val-de-Ruz II (4), Bosna Neuchâtel II (4) - Hauterive II (4), La Sagne (3) - Coffrane (3), Unine (4) - Ticino II (4), Val-de-Ruz (3) - Cortailod (2) et Corcelles III (4) - Le Landeron (3). Le dernier match opposera Les Brenets (3) au vainqueur du dernier 32e de finale qui se disputera demain soir (20h15) entre Marin II (3) et Bosna Neuchâtel (2). Toutes ces rencontres de seizièmes de finale se joueront les mardi 13 et mercredi 14 septembre prochains. ● **RÉD**

INCIDENTS

Juniors A Fins de matches houleuses

Le match Béroche-Bevaix - Lusitanos (2-0) s'est terminé dans la confusion. A la 88e minute, l'arbitre a sifflé un penalty en faveur des Bevaisans. Ce qui ne devait être qu'une banale intervention a tourné en bagarre générale.

Les joueurs des deux équipes, en désaccord sur la décision arbitrale, ont d'abord échangé des «poussettes». Un joueur de Lusitanos aurait ensuite décoché un coup de poing, selon les dires de Jean-Marc Strahm, l'entraîneur assistant de Bevaix. Dans le même temps, des supporters seraient entrés sur le terrain. L'un d'entre eux aurait tenu un joueur, alors qu'un autre lui aurait asséné un coup de pied dans le ventre. Deux joueurs bevaisans ont été blessés. Si l'un souffre d'une côte cassée, l'autre a le tympan déchiré. Après l'expulsion de deux Chaux-de-Fonniers, le match a pu reprendre et se terminer cinq minutes plus tard.

La police, contactée par le FC Bevaix, est arrivée sur place à la fin du match. Les esprits se sont calmés. Le parent d'un joueur blessé a tout de même porté plainte. Côté Bevaix, l'entraîneur regrette ce genre d'incidents. «Certains de mes joueurs ne viendront pas au match retour. Par peur», assure Jean-Marc Strahm. Dans les rangs chaux-de-fonnier, Paulo Ramalho, le coach de Lusitanos, préférerait ne pas s'étaler. «J'ai seulement vu les deux cartons rouges. J'étais trop loin pour voir ce qui s'est exactement passé.» Dans une autre rencontre de juniors A, Auvemier - Etoile, des incidents ont aussi été signalés. A la fin du match, des parents de joueurs se seraient bagarrés sur le parking du stade. Les témoins auraient vu des jets de cailloux. «Nous allons ouvrir une enquête», a affirmé Alain Grosjean, le président de l'ANF. Il a encore ajouté, plein d'ironie: «Quand il fait chaud, les comportements des gens doivent être affectés.» ● **MBO**

BASKETBALL Manu Schmitt dispose de sept semaines pour reformer une équipe avec cinq nouveaux joueurs.

Union Neuchâtel entame son job d'été

PATRICK TURUVANI

Le gong a retenti, la récré est terminée. Union Neuchâtel a recommencé les entraînements collectifs en salle hier à la Rivaraine. Avec sept anciens joueurs et cinq nouveaux venus, le club mise sur une forme de continuité dans le changement.

En y regardant de plus près, c'est près de la moitié du cinq de base qui a changé. En ajoutant à cela le départ du top-scorer Babacar Touré – autour de qui l'équipe était articulée ces trois dernières saisons – et l'arrivée de trois étrangers tout neufs (dont deux jeunes Américains qui ne connaissent rien du championnat de Suisse ni du jeu en Europe), on en déduit que le travail ne manquera pas ces sept prochaines semaines pour former une équipe harmonieuse et compétitive. La reprise en LNA est prévue le samedi 15 octobre à Lucerne contre Swiss Central.

Une identité à défendre

Manu Schmitt est «globalement satisfait» de ses emplettes sur le marché des transferts et du groupe qu'il entend désormais former à sa main, composé de joueurs expérimentés (Brown, James, Savoy, Mafuta) et de jeunes au potentiel encore à développer. «L'équipe change, mais ma philosophie et mes principes de jeu restent les mêmes», assure l'entraîneur d'Union, qui entend défendre «l'identité» du club neuchâtelois. «En défense, l'objectif est de réduire les espaces et de fermer les secteurs que l'on veut contrôler. A l'inverse, en attaque, il s'agit de soulever le terrain au maximum. Le basket est un jeu de passes, de partage du ballon, de mouvement pour

PRÉPARATION

16 septembre: Union - Lausanne à Neuchâtel (pas ouvert au public).

17 septembre: Boncourt - Union à Boncourt.

23 septembre: tournoi d'Yverdon (demi-finale contre Genève à 21h).

25 septembre: tournoi d'Yverdon (match contre Fribourg ou Lugano à 15h30 ou 17h45).

28 septembre: Lausanne - Union à Lausanne.

1er octobre: Union - Genève à Neuchâtel (présentation officielle de l'équipe).

4 octobre: Genève - Union à Genève.

9 octobre: Supercoupe à Fribourg (match contre Fribourg à 17h).

15 octobre: reprise du championnat à Lucerne contre Swiss Central.



Durand Johnson, Tre-Hale Edmerson, Bryan Colon, Cédric Mafuta et Juwann James: les cinq nouveaux joueurs d'Union Neuchâtel. LUCAS VUITEL

trouver la meilleure position de tir. On a choisi nos joueurs en fonction de ces critères, mais aussi de leur complémentarité entre eux.»

Miser sur les points forts

Manu Schmitt évoque un «ensemble cohérent», d'où émergent les inévitables incertitudes du mois d'août. «On a plus de garanties sur ce que vont nous amener James et Mafuta que sur l'apport de gars (comme Edmerson et Johnson) qui sortent de l'Uni et ne connaissent ni le jeu ni l'arbitrage européen», avoue l'Alsacien. «Mais je n'ai pas plus peur que ça. S'il y a des ajustements à faire, on les fera.» Son job de l'été, à force, il le connaît par cœur. «Mettre en place l'organisation collective qui permet aux joueurs d'exprimer au maximum leurs points forts – pour autant que ce ne soit pas au détriment de la qualité du jeu d'équipe – et de s'améliorer là où ils doivent progresser. Les 50 jours qui restent avant la reprise vont servir à ça.»

L'idée étant, bien sûr, d'aborder le premier match de la sai-

son (où l'on n'est jamais prêt) aussi bien préparé que possible. «Le championnat se gagne au printemps, mais c'est important quand même de bien commencer, surtout avec une nouvelle équipe», rappelle Manu Schmitt. «Être rapidement dans le bon rythme et gagner des matches permet de renforcer la confiance du groupe.»

A l'œil, le début de championnat semble parfaitement accessible. Union jouera à Swiss Central, recevra Lugano, ira à Bâle et accueillera Boncourt et Lausanne. «Cela peut sembler facile, mais ça ne le sera pas, il y a eu un gros brassage de joueurs dans toutes les équipes et il faudra se méfier de tout le monde», prévient déjà le coach, bien conscient tout de même de la belle opportunité qui se présente de virer avec les meilleurs à la première bouée.

Schittenhelm pas retenu en équipe de Suisse

Un seul joueur manquait à l'appel hier soir. Engagé avec l'équipe de Suisse dans les qualifications

pour l'Euro 2017 – trois matches auront lieu à Fribourg contre la Belgique (3 septembre, 17h30), Chypre (7 septembre, 19h30) et l'Islande (10 septembre, 17h30) –, Brian Savoy sera absent jusqu'au 20 septembre. Opéré de l'épaule, Tony Brown se contente pour l'instant de parfaire sa condition physique. Quant à Léo Schittenhelm, qui a effectué toute la préparation avec l'équipe nationale, il n'a finalement pas été retenu par le sélectionneur Petar Aleksic et est donc de retour dans l'effectif neuchâtelois.

«Il est déçu de ne pas être dans la douze, mais cela restera une bonne expérience qui va lui servir pour la suite, souffle Manu Schmitt. «Quant à Brian, même s'il est notre meneur no 1, sa sélection me ravit et je lui souhaite une belle campagne. Il connaît ma philosophie, il sera dans le rythme, il faudra juste qu'il se remette dans notre jeu et prenne rapidement ses marques avec ses nouveaux coéquipiers dès son retour.» Le programme ayant été établi en conséquence, Brian Savoy ne manquera que deux matches de préparation. ●

CONTINGENT 2016-2017

ILS RESTENT Tony Brown (USA, 1m93), Brian Savoy (1m86), Léo Schittenhelm (1m96), Jeyvi Miavivululu (2m04), Vincent Prêtre (1m94), Manu Keller (1m81), Julian Jovanovic (1m82).

ILS ARRIVENT Juwann James (USA, 1m98), Tre-Hale Edmerson (USA, 2m06), Durand Johnson (USA, 1m98), Bryan Colon (1m81), Cédric Mafuta (1m92).

ILS SONT PARTIS Babacar Touré (SEN, Vevey/LNB), James Mathis (USA, arrêt), Florian Steinmann (Lugano/LNA), Vincent Gaillard (Boncourt/LNA).

FOOTBALL

Marseille passe en mains américaines

Marseille prend l'accent américain avec son nouveau patron, l'homme d'affaires Frank McCourt, dont le nom et l'alléchant projet «OM champion project» ont été dévoilés. Il lui faudra encore finaliser le contrat dans ses moindres détails, ce qui peut prendre un à trois mois. Expropriétaire du club de baseball des Los Angeles Dodgers, qu'il a revendu 2,15 milliards de dollars, McCourt est à la tête d'une entreprise spécialisée dans les investissements. Aucun montant n'a été divulgué. ● ATS

Renato Sanches ne sera pas à Bâle

Après Cristiano Ronaldo, Renato Sanches! Le Portugal sera privé de son autre star pour affronter la Suisse le mardi 6 septembre à Bâle, en éliminatoires de la Coupe du monde 2018. Le milieu de terrain de 19 ans n'est pas suffisamment remis d'une blessure. Initialement convoqué, Sanches «a été dispensé de travaux en sélection après un échange d'informations entre les services médicaux» du Bayern et de la Seleção. Il avait subi une déchirure musculaire à une cuisse le 8 août. ● ATS

Messi jouera bien avec l'Argentine

Lionel Messi, sera bien là pour Argentine-Uruguay jeudi. La fédération argentine a confirmé sa présence alors qu'une rumeur circulait sur une possible indisponibilité du Barcelonais après avoir reçu un coup de week-end. Messi, qui avait annoncé fin juin sa retraite internationale, est revenu sur sa décision. ● ATS

Du renfort à YB

Young Boys a engagé le Ghanéen Kasim Nuhu (21 ans). Ce défenseur central a été prêté pour deux ans par Majorque (D2). Lors des deux dernières saisons, il avait disputé 26 matches avec deux buts à la clé. ● ATS

VTT

A Barben la Barillette des «grands»

Alexandre Balmer a bien remporté la Barillette, comme indiqué dans notre édition d'hier mais... en cadets! Au classement scratch, c'est Emilien Barben qui s'est adjugé cette course sur les hauteurs de Nyon, huitième manche de la Garmin Bike Cup. Le citoyen de Chez-le-Bart a devancé de 1'45" Nicolas Lüthi, qui conserve la tête du classement général. ● ESA

SKI ALPIN

Svindal prudent

Aksel Lund Svindal a rechaussé les skis vendredi dernier pour la première fois depuis sa lourde chute sur la Streif. Mais le Norvégien (33 ans) demeure sceptique quant à la suite de sa carrière. Il a reconnu que cette blessure pourrait la mettre en péril. Blessé au ménisque et au ligament du genou droit, le double vainqueur de la Coupe du monde en est parfaitement conscient: «Les médecins sont réservés sur leurs pronostics. Je n'ai aucune garantie que tout se passera bien.» ● ATS

CYCLISME Le Colombien a dicté sa loi aux lacs de Covadonga. Valverde et Froome désormais à une minute.

Quintana s'impose en patron et reprend la tête

Nairo Quintana (Movistar) s'est imposé en patron au sommet des lacs de Covadonga dans la dixième étape du Tour d'Espagne. Il a distancé les autres favoris et repris le maillot rouge de leader.

Dans une fin d'étape haletante, le grimpeur colombien a impressionné sur les pentes de ce grand classique de la Vuelta: pédalage irrésistible et visage impassible, il a décroché tous ses rivaux et avalé tous les échappés pour aller cueillir la victoire, le maillot déchiré dans le dos en raison d'une chute subie en début d'étape. Le Néerlandais Robert Gesink (LottoNL) a pris la deuxième place et le Britannique Chris Froome (Sky), d'abord décroché puis revenu au



Nairo Quintana a distancé les autres favoris de la Vuelta lors de la 10e étape. KEYSTONE

train, a fini troisième, concédant un total de 31 secondes à Quintana, bonifications comprises.

L'Espagnol Alberto Contador (Tinkoff), le seul à pouvoir suivre le Colombien au début de cette ascension hors catégorie, a payé ses efforts en fin d'étape et a abandonné l'15 au nouveau maillot rouge. Belle démonstration d'autorité de la part de Quintana, qui avait déjà été le plus fort des favoris samedi à La Camperona, où il s'était alors emparé des commandes du classement général.

Après avoir temporairement abandonné sa tunique à l'Espagnol David de la Cruz (Etixx-Quickstep) dimanche, le Colombien a réussi une démonstration de force pour se poser en

favori de ce Tour d'Espagne, un mois après la relative déception de son Tour de France achevé à la troisième place.

Au classement général, Quintana dispose désormais de 57 secondes d'avance sur son équipier et dauphin Alejandro Valverde (Movistar) et 58 secondes sur Froome. Le Colombien Johan Esteban Chaves (2'09) est quatrième et Contador, grand perdant du jour, accuse 2'54 de retard.

Aujourd'hui, le peloton fait relâche pour la première journée de repos de l'épreuve, avant la 11e étape (168,6 km) demain entre Colunga et Peña Cabarga, dont l'arrivée sera jugée au sommet d'une ascension de première catégorie. ● ATS

Arcinfo, L'Express et L'Impartial

Au cœur de l'événement,
nous soutenons la vie régionale.



HCC LA-CHAUX-DE-FONDS



TRAIL DE L'ABSINTHE



VITEOS NUC



RAIFFEISEN TRANS



NEUCHÂTELROULE, LELOCLEROLE,
LACHAUXDEFONDSROULE



FESTIVAL DES SPORTS



LA TROTTEUSE TISSOT



UNION NEUCHÂTEL BASKET



BCN TOUR



NEUCHÂTEL XAMAX FCS



WATT AIR JUMP



LA CYCLOSPORTIVE
TOUR DU LAC DE NEUCHÂTEL

TENNIS La Saint-Galloise a péniblement franchi le premier tour de l'US Open.

Belinda Bencic retrouve enfin le goût de la victoire

Belinda Bencic réapprend gentiment à gagner. La Saint-Galloise a franchi le premier tour de l'US Open, s'imposant 6-7 (6-8) 6-3 6-4 face à l'Américaine Samantha Crawford.

L'ancienne top 10, retombée au 26e rang mondial, n'avait plus remporté de match depuis pile deux mois. C'était le 29 juin à Wimbledon, juste avant qu'une inflammation au poignet gauche ne vienne pourrir son été, la priver des JO de Rio et la contraindre à faire de la figuration pour ses deux tournois de rentrée à Cincinnati et New Haven.

L'attente a toutefois pris fin. Et au meilleur moment puisque c'est à l'US Open, là où la Saint-Galloise va tenter de sauver une saison calamiteuse jusqu'ici, marquée par divers pépins physiques, au poignet mais aussi au dos et aux adducteurs.

Face à Samantha Crawford (WTA 101), Belinda Bencic a eu besoin d'une manche pour se libérer. Ce premier set, concédé sur une symptomatique double faute, a en effet montré le manque de confiance actuel de la joueuse de 19 ans.

« Cette première manche a été particulièrement frustrante. J'ai eu des occasions, mais sans parvenir à les convertir. C'est pourtant normal de connaître de tels ratés lorsqu'on manque de matches », a-t-elle reconnu. « Je suis toutefois contente de la façon dont je me suis battue après la perte de ce set », a-t-elle ajouté.

Une adversaire généreuse

La chance de Belinda Bencic a également été de tomber contre une adversaire qui traverse, elle aussi, une période de doute. Du haut de son 1m88, Samantha Crawford a certes tapé fort dans la balle, mais pas souvent dans les limites du terrain. Ses nombreuses fautes directes (47 en tout) ont ainsi permis à la No 2 suisse de rester dans la partie, puis de prendre petit à petit l'ascendant.



Belinda Bencic a dû se faire violence pour se débarrasser de Samantha Crawford. KEYSTONE

La Saint-Galloise a pourtant dû se faire violence jusqu'au bout. A 5-4 dans le set décisif, elle a galvaudé deux premières balles de match sur une double faute – la 12e de la partie... – et une grosse erreur en revers. La troisième a heureusement été la bonne, Samantha Crawford commettant une ultime faute après 2h10 de jeu.

« Cela fait du bien de gagner à nouveau. Il faut désormais que je retrouve le rythme de la compétition. Je me sens bien à l'entraînement, mais rien ne remplace les matches, dans lesquels je suis encore parfois rattrapée par la nervosité », a-t-elle remarqué.

Pour emmagasiner de la confiance, Belinda Bencic tentera d'écartier au deuxième tour Andrea Petkovic (WTA 44), qui est venue à bout de la qualifiée slovaque Kristina Kucova (WTA 78). La Saint-Galloise avait battu l'Allemande deux fois en deux jours

en février dernier en FedCup, en simple (6-3 6-4) puis en double le lendemain au côté de Martina Hingis.

« Tout comme mon premier tour, cela ne s'annonce pas facile. Mais cela s'était très bien passé à Leipzig en FedCup, et je compte bien reproduire la même performance », a-t-elle assuré.

Golubic sèchement sortie

Pour Viktorija Golubic, l'aventure new-yorkaise est déjà terminée. La Zurichoise, qui faisait ses débuts dans le tableau principal de l'US Open, a été sèchement éliminée par une autre Américaine, Catherine Bellis (6-2 6-3).

La lauréate en juillet du tournoi de Gstaad – un exploit qu'elle peine à confirmer – n'est pas parvenue à contenir la fougue de la Californienne de 17 ans, l'un des plus sûrs espoirs du tennis US. Et malgré une diffé-

rence de presque 100 places dans la hiérarchie mondiale – WTA 65 pour Golubic, WTA 158 pour Bellis –, c'est bien la jeune Américaine qui a été la patronne sur le court.

Viktorija Golubic a toujours couru après le score. Et hormis de brefs sursauts – elle est revenue de 3-0 à 3-2 dans la première manche, puis de 4-1 à 4-3 dans la seconde –, elle n'a jamais semblé en mesure de l'emporter. Catherine Bellis n'a, elle, pas tremblé une seconde. Elle s'est imposée sur un jeu blanc après 1h17 de jeu.

Depuis sa victoire surprise à Gstaad, Viktorija Golubic a passé un seul tour à Bastad, perdu d'entrée à Cincinnati et échoué en qualification à New Haven. La preuve que la Zurichoise de 23 ans, malgré un talent certain, manque encore de constance pour enchaîner les tournois au plus haut niveau. ● **ATS**

Fernando Verdasco, le joueur capable de tout

Il est le joueur imprévisible par excellence. Il peut évoluer en état de grâce, tout comme sombrer dans le pathétique. Il est capable d'aligner les coups gagnants, mais aussi les fautes directes. Il? Fernando Verdasco, le premier adversaire de Stan Wawrinka ce soir (vers 19h) à l'US Open.

A 32 ans, l'Espagnol n'est certes plus aussi fringant qu'à une époque, et ses coups d'éclat ne contrebalancent plus ses déconvenues. Mais de prouesses, le gaucher madrilène en est encore capable. « Il est toujours capable d'éliminer les meilleurs », avait d'ailleurs révélé Stan Wawrinka après le tirage au sort.

Ce n'est pas Rafael Nadal qui dira le contraire, lui qui a été sorti par son compatriote au premier tour du dernier Open d'Australie. Le moins coté des deux Espagnols avait tout fait durant ce match: il avait armé les coups gagnants (90!) et empilé les fautes directes (91!), pour finalement s'imposer en cinq manches après 4h40' de lutte. Et comme on ne refait pas Fernando Verdasco, il était tombé sans gloire au tour suivant face à l'Israélien Dudi Sela.



Fernando Verdasco avait sorti Stan Wawrinka au premier tour du Queen's en juin dernier. KEYSTONE

Pour le reste de cette saison, le Madrilène n'a pas montré grand-chose hormis un titre en avril sur la terre battue de Bucarest, et quelques belles victoires, dont celle contre... Stan Wawrinka au premier tour du Queen's en juin. Le voilà donc relégué à un modeste 47e rang à l'ATP, loin du top 10 auquel il appartient entre 2009 et 2011. Et loin du match le plus mémorable de sa carrière, cette demi-finale perdue après 5h14' d'un combat épique contre Nadal à Melbourne (déjà) en 2009.

Mais même si ses belles années sont derrière lui, Fernando Verdasco reste une sacrée menace, et d'autant plus dans premier tour en Grand Chelem, là où Stan Wawrinka est généralement le plus vulnérable. On ajoutera que le dur reste la meilleure surface du Madrilène et qu'il aime jouer sous la canicule, des conditions qu'il retrouvera aujourd'hui à Flushing Meadows.

Bref, Stan Wawrinka est prévenu: s'il se retrouve face à un Fernando Verdasco bien luné, il doit s'attendre à un rude combat pour son entrée en lice dans cet US Open 2016. ● **ATS**

EN VRAC

FOOTBALL

CHALLENGE LEAGUE

Neuchâtel Xamax FCS - Aarau	4-1
1. Zurich	6 5 1 0	13-2 16
2. NE Xamax FCS	6 4 1 1	10-5 13
3. Aarau	6 3 2 1	9-8 11
4. Schaffhouse	6 3 0 3	10-10 9
5. Wil	6 2 2 2	8-6 8
6. Winterthour	6 2 1 3	4-6 7
7. Le Mont	6 2 1 3	6-10 7
8. Chiasso	6 1 2 3	7-9 5
9. Wohlen	6 1 1 4	5-10 4
10. Servette	6 1 1 4	4-10 4

Samedi 10 septembre. 19h: Aarau - Le Mont. Neuchâtel Xamax FCS - Schaffhouse.
Dimanche 11 septembre. 15h: Zurich - Chiasso. Servette - Wohlen. **Lundi 12 septembre. 19h45:** Winterthour - Wil.

M18

Thoune - Bejune	4-1
Classement: 1. Bâle 3-9 (10-1). 2. Sion 3-9 (8-5). 3. Young Boys 3-7 (11-4). 4. Team Ticino 3-7 (5-2). 5. Servette 3-4 (5-7). 6. Saint-Gall/Wil 3-4 (8-9). 7. Thoune 3-4 (9-7). 8. Grasshopper 2-3 (5-3). 9. Lucerne/Kriens 3-3 (6-11). 10. Bejune 3-3 (4-6). 11. Aarau 3-1 (2-6). 12. Winterthour/Schaffhouse 3-1 (2-8). 13. Team Vaud 3-1 (7-9). 14. Zurich 2-0.		

M17, COUPE DE SUISSE

Tour préliminaire	5-1
Zurich - Bejune	5-1
Classement: 1. Young Boys 3-9 (10-5). 2. Bâle 3-9 (14-0). 3. Saint-Gall/Wil 3-6. 4. Zurich 2-3 (5-6). 5. Grasshopper 3-3 (5-9). 6. Lucerne/Kriens 3-3 (5-8). 7. Vaduz 2-0 (4-6). 8. Bejune 3-0 (2-12).		

M16, GROUPE A

Thoune - Bejune	5-2
Classement: 1. Sion 3-9 (12-6). 2. Team Ticino 3-9 (5-0). 3. Grasshopper 2-6 (10-0). 4. Zurich 2-6 (5-3). 5. Servette 3-6 (3-2). 6. Young Boys 3-6 (8-7). 7. Bâle 3-3 (4-5). 8. Aarau 3-3 (5-8). 9. Thoune 3-3 (8-9). 10. Bejune 3-3 (5-8). 11. Saint-Gall/Wil 3-3 (7-8). 12. Lucerne 3-3 (6-7). 13. Winterthour/Schaffhouse 3-0 (0-12). 14. Team Vaud 3-0 (2-5).		

M15, GROUPE NATIONAL

Thoune - Neuchâtel Xamax FCS	3-6
Classement: 1. Bâle 3-9 (10-5). 2. Team Ticino 3-9 (14-8). 3. Sion 3-6 (14-10). 4. Young Boys 3-6 (10-10). 5. NE Xamax FCS 3-6 (13-10). 6. Winterthour 3-6 (9-7). 7. Servette 3-4 (12-9). 8. Team Vaud 3-4 (12-9). 9. Grasshopper 2-3 (3-3). 10. Saint-Gall/Wil 3-3 (6-12). 11. Zurich 2-1 (3-5). 12. Lucerne 3-1 (10-14). 13. Thoune 3-0 (7-14). 14. Aarau 3-0 (7-15).		

INTERS A

Guin - Le Locle	6-1
Littoral - La Gruyère	0-6
Classement: 1. Guin 2-6. 2. La Gruyère 2-4 (8-2). 3. Yverdon 2-4 (5-3). 4. Lutry 1-3 (6-2). 5. La Charrière 1-3 (2-1). 6. Stade Payerne 2-3 (4-2). 7. Fribourg 2-3 (3-3). 8. Richemond 2-3 (3-4). 9. Littoral 2-3 (4-6). 10. Lausanne-Ouchy 2-3 (11-4). 11. Le Locle 2-0 (2-8). 12. Sense 2-0 (2-10). 13. Ursy 2-0 (1-12).		

INTERS B

Val-de-Ruz - Richemond	2-3
La Charrière - Morges	5-0
Classement: 1. La Charrière 2-6. 2. La Gruyère 2-4 (11-4). 3. Guin 2-4 (8-3). 4. Pully 2-4 (7-5). 5. Gland 1-3 (5-0). 6. Richemond 1-3 (3-2). 7. Renens 2-3 (4-10). 8. Yverdon 2-1 (2-3). 9. Stade-Payerne 2-1 (3-5). 10. Morges 2-1 (3-8). 11. Val-de-Ruz 2-0 (3-9). 12. Basse-Broye 2-0 (1-7).		

INTERS C

Echallens - Auvier	8-0
Le Locle - Basse-Broye	5-2
Auvier - Onex	1-0
Classement: 1. Guin 2-6 (19-5). 2. Richemond 2-6 (12-4). 3. Pully 2-6 (5-2). 4. Littoral 1-3 (3-1). 5. Basse-Broye 2-3 (12-5). 6. Echallens 2-3 (8-2). 7. Le Locle 2-3 (7-5). 8. Mézières 2-3 (6-6). 9. Auvier 2-3 (1-8). 10. La Gruyère 1-0 (3-10). 11. Onex 2-0 (1-4). 12. Vernier 2-0 (3-14). 13. Team Vaud Féminin 2-0 (4-18).		

JUNIORS A, GROUPE 1

Auvier - Etoile	5-3
Littoral - GEZL	2-3
Béroche-Bevaix - Lusitanos	2-0
Bas-Lac - Val-de-Ruz	0-4
Le Parc - Villeret	4-0
Classement: 1. Béroche-Bevaix 2-6 (15-1). 2. Le Parc 2-6 (11-0). 3. Val-de-Ruz 2-6 (9-1). 4. GEZL 2-6 (7-2). 5. Auvier 1-3. 6. Lusitanos 2-1 (1-3). 7. Bas-Lac 2-1 (5-1). 8. Val-de-Travers 1-0 (0-4). 9. Littoral 2-0 (3-8). 10. Etoile 2-0 (3-12). 11. Villeret 2-0 (1-17). 12. NE Xamax FCS 0-0.		

JUNIORS A, GROUPE 2

Bosna NE - Audax-NE Xamax FCS	2-4
La Charrière - Bosna Neuchâtel	1-15
Val-de-Ruz - Audax-NE Xamax FCS	0-5
Hauterive - Peseux Comète	1-0
Classement: 1. Audax-NE Xamax FCS 2-6 (9-2). 2. Hauterive 2-6 (5-1). 3. La Charrière 2-3 (4-15). 4. Bosna Neuchâtel 2-3 (17-5). 5. Peseux Comète 2-0 (0-4). 5. Val-de-Ruz 2-0 (1-9).		

JUNIORS A, COUPE NE

Tour préliminaire	1-4
La Charrière - Val-de-Ruz	1-4
Hauterive - Bosna Neuchâtel	1-3

JUNIORS B, GROUPE 1

Auvier - Deportivo	5-4
Littoral - Le Locle	4-1
Béroche-Bevaix - Littoral	1-3
Val-de-Travers - NE Xamax FCS	5-2
Deportivo - La Charrière	1-4
Le Locle - Le Parc	2-2
Dombresson - Auvier	0-6
Classement: 1. La Charrière 2-6 (11-2). 2. Auvier 2-6 (11-4). 3. Littoral 1-6 (7-2). 4. Val-de-Travers 1-3 (5-2). 5. Bas-Lac 1-3 (3-2). 6. NE Xamax FCS 2-3 (10-6). 7. Le Parc 2-1 (4-5). 8. Le Locle 2-1 (3-6). 9. Deportivo 2-0 (5-9). 10. Béroche-Bevaix 2-0 (2-10). 11. Dombresson 2-0 (1-14).		

JUNIORS B, GROUPE 2

Littoral - Le Landeron	6-1
Erguël - Neuchâtel Xamax FCS II	4-3
Classement: 1. Erguël 4-6. 2. Littoral 3-3. 3. NE Xamax FCS II 3-0 (3-4). 4. Le Landeron 3-0 (1-6). 5. Le Parc II 3-0 (3-5). 6. Hauterive 10-0		

JUNIORS B, GROUPE 3

GEZL - Val-de-Travers II	7-3
La Charrière II - Littoral II	1-6
Le Landeron II - Corcelles C.	0-9
Classement: 1. Corcelles Comondrèche 2-6 (18-1). 2. Littoral II 2-6 (9-3). 3. GEZL 2-3 (9-6). 4. Le Landeron II 2-1 (5-14). 5. La Charrière II 2-1 (6-11). 6. Val-de-Travers II 2-0.		

2E LIGUE INTER. FÉMININE

Cortailod - Bernex-Confignon	3-6
Classement: 1. Termen 1-3 (6-0). 2. Bernex-Confignon 1-3 (6-3). 3. Cortailod 1-0 (3-6). 4. Pied du Jura 1-0 (0-6). 5. Stade Nyonnais 0-0. 6. Yverdon 0-0. 7. Concordia 0-0. 8. Renens 0-0. 9. Châtel-St-Denis 0-0. 10. Neuchâtel Xamax FCS 0-0. 11. Ependes 0-0. 12. Brig-Glis 0-0.		

TROISIÈME LIGUE FÉMININE

Val-de-Ruz II - Cornaux	9-0
Couvet - Cortailod II	2-2
Deportivo - Val-de-Ruz	0-7
Classement: 1. Val-de-Ruz II 1-3 (9-0). 2. Val-de-Ruz 1-3 (7-0). 3. Couvet 1-1 (2-2). 4. Cortailod II 1-1 (2-2). 5. Deportivo 1-0 (0-7). 6. Cornaux 1-0 (0-9). 7. Etoile 0-0.		

CYCLISME

TOUR D'ESPAGNE

Tour d'Espagne. 10e étape, Lugones - Lacs de Covadonga (188,7 km): 1. Quintana (COL) 4h50'31. 2. Gesink (NED) à 24". 3. Froome (GBR) à 25". 4. Fraile (ESP) à 28". 5. Valverde (ESP). 6. Scarponi (ITA), mt. 7. Chaves (COL) à 1'02. 8. Contador (ESP) à 1'05. 9. Yates (GBR) à 1'09. 10. Felline (ITA) à 1'11. 11. S. Sanchez (ESP) à 1'24. Puis: 15. König (CZE) à 1'31. 32. De la Cruz (ESP) à 3'15. 42. M. Wyss (SUI) à 5'21. 53. Frank (SUI) à 9'00. 70. Dillier (SUI) à 12'05. 72. D. Wyss (SUI), mt. 85. Pellaud (SUI) à 13'31.
Général: 1. Quintana 38h37'07. 2. Valverde à 57". 3. Froome à 58". 4. Chaves à 2'09. 5. Contador à 2'54. 6. König à 2'57. 7. De la Cruz à 3'03. 8. Yates à 3'06. 9. Scarponi à 3'14. 10. Sanchez à 3'20. Puis: 30. M. Wyss à 9'56. 34. Frank à 13'37. 72. D. Wyss à 1h00'58. 73. Pellaud à 1h01'28. 130. Dillier à 1h32'49.

TENNIS

US OPEN

Flushing Meadows, New York. US Open. Quatrième levée du Grand Chelem (46,3 millions de dollars, dur). Simple messieurs.
1er tour: Nadal (ESP-4) bat Istomin (UZB) 6-1 6-4 6-2. Cilic (CRO-7) bat Dutra Silva (BRA) 6-4 7-5 6-1. Monfilis (FRA-10) bat Muller (LUX) 6-4 6-2 6-7 (5). Edmund (GBR) bat Gasquet (FRA-13) 6-2 6-2 6-3. Youznyh (RUS) bat Klizan (SVK-28) 6-2 6-1 6-1. Ramos-Viñolas (ESP-31) bat Benneteau (FRA) 3-6 6-3 6-3 2-6 6-1. Pella (ARG) bat Fratangelo (USA) 6-3 6-4 6-4. Kuznetsov (RUS) bat Bellucci (BRA) 6-4 3-6 6-1 7-6 (8-6). Escobedo (USA) bat Lacko (SVK) 6-4 4-6 6-4 6-3 0-0 abandon. Stakhovskiy (UKR) bat Elias (POR) 6-1 3-6 2-6 6-3 7-6 (7-4). Almagro (ESP) bat Fucsovics (HUN) 6-1 6-4 7-6 (9-7).
Simple dames. 1er tour: Bencic (SUI-24) bat Crawford (USA) 6-7 (6-8) 6-3 6-4. Bellis (USA) bat Golubic (SUI) 6-2 6-3. Kerber (GER-2) bat Herczeg (SLO) 6-0 1-0 abandon. Vinci (ITA-7) bat Friedsam (GER) 6-2 6-4. Kuznetsova (RUS-9) bat Schiavone (ITA) 6-1 6-2. Kvitová (CZE-14) bat Ostapenko (LAT) 7-5 6-3. Rogers (USA) bat Erani (ITA-27) 6-4 7-6 (7-3). Osaka (JPN) bat Vandeweghe (USA-28) 6-7 (4-7) 6-3 6-4. Withthoff (GER) bat Doi (JPN-30) 6-4 6-1. Wozniacki (DEN) bat Townsend (USA) 4-6 6-3 6-4. Petkovic (GER) bat Kucova (SVK) 7-6 (7-3) 6-3.

TOTO GOAL

X11 - 121 - 111 - 111 - 2	7972.70
RÉSULTAT: 4 - 2	15950
2 x 13 points	1890
50 x 12 points	360
422 x 11 points	4620
2234 x 10 points	22340
Somme approximative à répartir au premier rang du prochain concours:	700 000.-

30 CARNET



ADRESSES UTILES

URGENCES

- **Urgences médicales: 144**
- **Police: 117**
- **Feu: 118**
- **Intoxication: 145**
- **Médecin ou dentiste de garde: 0848 134 134 ou en cas d'urgence vitale: 144**
- **Pharmacie de service. En dehors des heures d'ouverture: 0848 134 134**
- **Hotline pédiatrique (enfants jusqu'à 16 ans): 032 713 38 48**
- **Centre d'urgences psychiatriques (CUP): 032 755 15 15**

NEUCHÂTEL

- **La Providence**
Permanence médicale chirurgicale pour adultes dès 16 ans. 032 720 30 42. Lu-ve 8h-20h; sa et jours fériés 9h30-18h. Dimanche, le service est fermé.
- **Policlinique**
Centre médical, av. du 1er Mars 4. Lu-sa, 032 724 55 55
- **Pharmacie de service**
Pharmacie de la Gare, jusqu'à 20h30. En dehors de ces heures: 0848 134 134.
- **Dépannage eau, gaz, électricité** 032 855 24 24.
- **Bibliothèque publique et universitaire**
Lecture publique: Lu 12h-19h. Ma 10h-19h. Me 12h-19h. Je 10h-19h. Ve 12h-19h. Sa 10h-16h.
- **Fonds d'étude: Lu-ve 10h-12h/14h-19h. Sa 10h-12h.**
Salle de lecture: Lu-ve 10h-22h. Sa 8h-17h.
- **Espace Rousseau, salle: lu-ve 9h-19h. Sa 9h-17h.**
Archives: Me et sa 14h-17h ou sur demande.

LA CHAUX-DE-FONDS

- **Pharmacie de garde**
Sur appel 0848 134 134.
- **Dépannage eau, gaz, électricité** 032 855 24 24.
- **Bibliothèque de la ville**
Service de prêt, discothèque et salle de lecture: Lu 13h-19h. Ma-ve 10h-19h. Sa 10h-16h.

LE LOCLE

- **Pharmacie de garde**
Pharmacie SunStore, Boumot 35, jusqu'à 19h.
En dehors de ces heures: 0848 134 134.
- **Dépannage eau, gaz, électricité** 032 843 90 00.
- **Bibliothèque de la ville**
Lu-ma-me-ve 14h30-18h30. Je 14h30-20h. Sa 10h-12h.

LITTORAL-EST

- **Pharmacie de garde**
0848 134 134.
- **Permanence médicale**
Cormaux, Cressier, Le Landeron, Lignières: le 0848 134 134 renseigné et en cas d'urgence: 144.
- **Bibliothèque des Deux Thielles, Le Landeron**
Lu 13h30-17h. Ma 9h30-11h30/13h30-16h. Me 15-17h. Je 15-19h. Ve 10-12h.

LITTORAL-OUEST

- **Centre médical de la Côte**
Petit-Berne 14, Corcelles. Lu-ve 8h-20h. Sa 9h-15h, 032 727 11 00.
- **Pharmacie et médecin de garde**
0848 134 134 et en cas d'urgence: 144.
- **Bibliothèque communale, Auvornier**
Ma 9-11h.
- **Bibliothèque communale, Bevaix**
Ma 14h-19h. Je 9h-11h/14h-18h.
- **Bibliothèque communale, Boudry**
Ma 15h-18h. Me 14h-18h. Je 15h-19h.
- **Bibliothèque communale, Colombier**
Me 14-18h, je 16-20h.
- **Bibliothèque communale, Corcelles-Cormondrèche**
Lu 9h30-11h30. Ma et je 15h30-19h. Me 14h-18h.
- **Bibliothèque communale, Cortaillod**
Ma 15h30-18h30. Me 14-17h. Ve 15h30-17h30.
- **Bibliothèque intercommunale, Gorgier-La Béroche**
Me-ve 15-19h.
- **Bibliothèque adultes, Pesieux**
Temple 1a. Ma 9h-12h. Me 17-19h. Je 17-19h.

VAL-DE-RUZ

- **Hôpital de Landeeyux**
032 854 45 45. Policliniquechirurgicale: Lu-ve 8h-18h30.
- **Pharmacie de service**
Pharmacieplus Marti, Cernier, 032 853 21 72, en dehors des heures d'ouverture des pharmacies de la commune de Val-de-Ruz. En dehors de ces heures: 0848 134 134.
- **Médecin de garde**
0848 134 134 et en cas d'urgence: 144.
- **Bibliothèque communale de Fontainemelon**
Lu 19h-21h, Je 13h30-15h30.
- **Bibliothèque communale, Les Geneveys-sur-Coffrane**
Je 19h-20h.

VAL-DE-TRAVERS

- **Médecin de garde et pharmacie de service**
0848 134 134 et en cas d'urgence: 144.
- **Hôpital Couvet** 032 864 64 64.
- **Bibliothèque communale, Couvet**
Lu 17h-19h. Me 15h-17h. Ve 14h-16h.
- **Bibliothèque communale, Fleurier**
Lu/ma 17h-20. Je 15h-18h.

JURA BERNOIS

- **Pharmacies de garde**
Saint-Imier, Pharmacieplus du Vallon, 032 942 86 86. Tramelan, Pharmacie Schneeberger, 032 487 42 48.

➤ **Médecins de garde**

De la Ferrière à Péry, 032 941 37 37

Tramelan, 032 493 55 55.

- **Bibliothèque communale, Tramelan**
Lu 17h-19h.

- **Bibliothèque, Saint-Imier**

Bibliothèque régionale, section jeunes et section adultes. Je-ve 9h-11h. Me-ve 14h-18h.

- **Bibliothèque communale, Sonvilier**
Lu 17h30-19h30. Me 16h-18h.

- **Bibliothèque communale, Renan**

Lu 17h30-19h. Ma, je 15h30-17h.

- **Bibliothèque communale du Soleil, Villeret**

Ma 9h-10h/15h-18h. Je 18h-19h. Heure du conte pour les enfants de 3 à 5 ans, ma 10h-10h45 (d'octobre à mai, sauf durant les vacances scolaires).

- **Bibliothèque communale, Cormoret**
Ma 17h30-18h30. Je 17h-18h.

- **Bibliothèque communale, Courtelary**
Lu, me 9h30-10h30. Ma 19h20h. Je 15h-16h.

- **Bibliothèque communale, La Neuveville**
Lu-je 16h-18h. Sa 9h-11h.

JURA

- **Pharmacies de garde**

Saignelégier, Pharmacie des Franches-Montagnes, 032 951 12 03.

Le Noirmont, Pharmacie St-Hubert, 032 953 12 01.

- **Bibliothèque, Le Noirmont**

Lu 17h-19h. Ma 14h-17h. Ve 8h30-11h30.

RÉGION

- **Accompagnement**

De personnes en fin de vie. Service bénévole. 032 886 80 70.

- **Alcoolisme** SOS Alcool 24h/24. 0848 805 005.

- **ANAAP (psychiatrie)**

Association neuchâteloise d'accueil et d'action psychiatrique. Permanence psycho-sociale, après-midi: Neuchâtel, Plan 19. La Chaux-de-Fonds, Manège 19. Fleurier, Grand-Rue 7. Groupes d'entraides, groupe des proches, 032 721 10 93.

- **Asloca**

Neuchâtel. Information et défense des locataires. Consultations sur rdv, répondre 724 54 24, fax 724 37 26.

- **Aspedah**

Parents d'enfants hyperactifs et/ou avec déficit d'attention. Lu 9h-12h. Je 14h-16h. 021 703 24 20.

- **Association Alzheimer**

032 886 83 59; lu-ve 8h-11h30/14h-16h (sauf jours fériés). Informations, orientation et conseils, groupes d'entraide pour proches, lieux de rencontre pour personnes malades, cafés Alzheimer, accompagnement bénévole à domicile, vacances, www.valz/ne.ch.

- **Association L'éducation donne de la force**

Réseau neuchâtelois de soutien à la parentalité et aux questions d'éducation. www.edf-ne.ch.

- **Association neuchâteloise de prévention du suicide «Parlons-en»**

info@suicide-parlons-en.ch

www.suicide-parlons-en.ch

- **Assoc. suisse maladie de Parkinson**

Groupe neuchâtelois. 3e jeudi tous les 2 mois. 032 753 10 61. Parkinson, ligne gratuite 0800 80 30 20, ouverte chaque 3e mercredi du mois 17h-19h.

- **Autorité de conciliation**

En matière de santé. Difficultés entre patients et soignants. Châteaue 12, Neuchâtel, 032 889 51 41. Demandes à adresser par écrit.

- **Cancer**

Ligue neuchâteloise contre le cancer, permanence lu-ve 8h-11h30 ou sur rendez-vous, 032 721 23 25. Vivre comme avant, cancer du sein, d'anciennes opérées à votre écoute, visite sur demande, 032 721 23 25/032 751 18 13/032 724 32 19.

- **Caritas Neuchâtel**

Service social et administration, Vieux-Châtel 4, Neuchâtel, 032 886 80 70. Epicerie, av. de la Gare 39, Neuchâtel, lu 14h-18h, ma-ve 8h30-12h/14h-18h, sa 8h30-12h, 032 721 28 87.

AVIS MORTUAIRES

J'ai rejoint ceux que j'aimais
et j'attends ceux que j'aime.

Roxane Tissot et son compagnon Andreas Bossart

† Jean-Philippe et Nelly Rebeaud, leurs filles Carine et Julien, Mylène et Joris

ainsi que les familles parentes, alliées et amies

ont la tristesse de faire part du décès de

Madame Alette TISSOT née Rebeaud

qui les a quittés, dans sa 72e année, suite à une longue maladie supportée avec courage et dignité.

2088 Cressier, le 29 août 2016

La cérémonie d'adieu aura lieu à la chapelle de Beauregard, mardi 6 septembre à 14 heures.

Alette repose au funérarium du home St-Joseph, à Cressier, jusqu'à jeudi 1er septembre à 17 heures.

Un grand merci au Dr Fellrath, à Neuchâtel, au Dr Freiburghaus, au Landeron, au Dr Voegeli, à La Chaux-de-Fonds, au personnel de Médecine 4 de l'hôpital Pourtalès et tout particulièrement à Anne-Catherine Maaz, à Cressier, pour leur gentillesse et leur accompagnement.

Les personnes désirant honorer la mémoire de la défunte peuvent penser à Ligue pulmonaire suisse, CCP 30-882-0, IBAN CH92 0900 0000 3000 0882 0, mention «deuil Alette Tissot».

Adresse de la famille: Roxane Tissot, Friesenweg 11, 6460 Altdorf

- **Centre de consultations Lavi**

Aide aux victimes d'infractions, J.-L. Pourtalès 1, 032 889 66 49 ou La main tendue 143

- **CNP Centre de psychiatrie communautaire du Littoral (CPCL)**

Vieux-Châtel 18-20, 2000 Neuchâtel. Enfants et adolescents, 032 755 23 11; adultes et âge avancé, 032 755 24 11. Lu-ve 8h-12h/13h30-17h30. En dehors de ces heures: 032 755 15 15.

- **Consultations juridiques**

Ordre des avocats, Beaux-Arts 11. Me 16-19h, sans rendez-vous.

- **La Courte échelle**

Lieu d'accueil enfants-parents. Fausses-Brayes 3, Lu 14h30-17h30. Me, je 8h45-11h45. 032 724 45 15.

- **Croix-Rouge suisse**

Av. du 1er-Mars 2a. Réception: 032 886 886 0. Transport pour malades: 032 886 886 9. Garde malades à domicile: 032 886 886 3. Bénévoles et aides aux proches: 032 886 887 0. Alarme Croix-Rouge: 032 886 886 4.

Garde d'enfants malades à domicile: 032 886 886 5.

Centre de Puériculture: permanence tél. lu-ve 8h-9h: 032 886 886 6, consultations: lu et ve 14h-17h, me 18-20h.

- **Dispensaire des rues**

Accueil, écoute, soins infirmiers. Coiffure, douche et buanderie. Gratuité et anonymat. Rue Fleury 22. 032 721 10 25. Lu-me-je 14h-18h (juillet-août 14h-17h), ve 14h-16h.

- **Drop-in**

Centre d'information, prévention et traitement des addictions. Fausses-Brayes 5. Lu-ve 8h-12h/14h-18h.

032 886 86 10; fax 032 886 86 49; drop-in@ne.ch

- **Es'Capad**

Soins infirmiers en psychiatrie pour enfants, adolescents et adultes. 1er Mars 16. 032 724 80 40. www.escapad.ch

- **Espace des Solidarités**

Lieu d'accueil et repas à domicile. Louis-Favre 1. 032 721 11 16.

REMERCIEMENTS

- **FRC**

Fédération romande des consommateurs. Louis-Favre 1. Ma 14h-17h. 032 724 40 55.

- **Médiation familiale**

Association neuchâteloise. Fbg de l'Hôpital 23, 2000 Neuchâtel. 032 886 80 15.

- **Mouvement des aînés**

Louis-Favre 1. 8h-11h30, 721 44 44.

- **Planning familial**

St-Maurice 4 Lu, ma, ve 14h-18h. Me 13h-19h, ou sur rendez-vous, 717 74 35.

- **Recif**

Lieu de rencontres et d'échanges interculturels pour femmes réfugiées, immigrées et suisses. Cassarde 22, 2000 Neuchâtel. 032 886 80 15.

- **Sclérose-en-plaques**

Groupe régional de Neuchâtel, Antoinette Notter, 032 853 18 72. Plein Ciel, Carole Rossetti, 032 842 42 09.

- **Sida**

Groupe sida Neuchâtel. Tests anonymes. Grand-Rue 18, Pesieux. 032 737 73 37.

- **SOS futures mamans** 032 842 62 52.

LA CHAUX-DE-FONDS

- **Alcoolisme**

CENEA. Centre neuchâtelois d'alcoologie, Parc 117. Information, prévention et traitement de l'alcoolisme, lu-ve, 032 889 62 11. Alcooliques anonymes, C.P.14, 2301 La Chaux-de-Fonds, 0848 848 846. Groupe familial Al-Anon, aide aux familles d'alcooliques, 0848 848 833, tarif interurbain, (24h/24h).

- **Amicales des malentendants**

Cours de lecture labiale, rencontres mensuelles. C. Montavon, A.-M. Piaget 32, La Chaux-de-Fonds, 076 690 14 16. cortex81@hotmail.com

- **Association d'aide à l'enfance**

District de La Chaux-de-Fonds. Coup de pouce financier à vos enfants, 079 653 82 36.

La vraie mort n'est pas de mourir,
c'est s'arrêter de croire, arrêter de croire,
arrêter de naître et on s'arrête à tout âge.
Louis Evelyn

La famille de

Willy MOSIMANN

vous remercie chaleureusement d'avoir été là, autour d'elle,
lors de son deuil.

La Neuveville, août 2016

Hier ton sourire nous réjouissait,
nous reconfortait.
Aujourd'hui, silencieux, nous écoutons
en nos cœurs une mélodie, murmure
de ta nouvelle présence en nous.
auteur inconnu
028-787895

Vous nous avez soutenus et accompagnés
dans la difficile et douloureuse épreuve
du décès de notre chère maman

Claire GOGNIAT

que ce soit en pensées, par votre présence,
un envoi de fleurs, un don, un mot de sympathie
et d'encouragement.

Nous en sommes à la fois très émus et reconfortés.

Soyez-en très sincèrement remerciés et veuillez accepter, ici,
l'expression de notre profonde gratitude.

Bernard, Jean-Paul, Charlotte, Pierre et leurs familles

Le Locle, août 2016
132-283910

Vous avez été si nombreux à nous témoigner votre sympathie
lors du décès de

Monsieur Yves HUGLI

Vous avez su, par votre présence, votre message et vos fleurs,
nous entourer et nous reconforter. Nous tenons simplement,
par ces quelques mots, à vous dire merci.

Ses enfants Julien et Amandine Hugli
Isabelle Rubeli

Colombier, août 2016
028-787947

LE LOCLE

Profondément touchée par les nombreux témoignages de sympathie
et d'affection qui lui ont été adressés lors de son deuil
et dans l'impossibilité de répondre à chacun, la famille de

Monsieur Angelo RENGA

prie toutes les personnes qui l'ont soutenue, par leur présence,
leurs messages, leurs envois de fleurs ou dons de trouver ici
l'expression de sa vive reconnaissance.

Les familles Rota, Touati, Badalamenti et Giampietro

AVIS MORTUAIRES

Mon âme, bénis l'Éternel,
et n'oublie aucun de ses bienfaits!
Ps. 103, v. 2

Ses enfants, petits-enfants et arrière-petites-filles:
François et Anne Courvoisier-Dupuis,
Fabienne et Raphaël Courvoisier, Nila et Liv,
Martine Courvoisier et Diego Campisi,
Lucie Courvoisier et Steve Rufenacht,

Sa belle-sœur:
Marie Contesse-Favre,

Ses neveux et nièces Contesse, Bonjour et Mauler, ses petits-neveux
et petites-nièces, ses cousines, son filleul, ses amis et amies

ont la grande tristesse de faire part du décès de

Madame Geneviève COURVOISIER-CONTESSE

survenu paisiblement dans sa 92e année, le 26 juillet 2016 au Home
des Charmettes. L'inhumation a eu lieu dans l'intimité de la famille.

Une réception en sa mémoire aura lieu le mercredi 7 septembre 2016
à 15 heures à l'Hôtel DuPeyrou à Neuchâtel. Pour honorer sa mémoire,
il est possible de penser à l'EREN, 2000 Neuchâtel, CCP 20-1-0,
mention: deuil Geneviève Courvoisier.

Adresse de la famille: François et Anne Courvoisier
Longschamps 29, 2014 Bôle

Cet avis tient lieu de lettre de faire part.

Madame Claude Christen,
Monsieur et Madame Jean-Louis et Chantal Christen,
Monsieur et Madame Jean-Philippe et Fabia Koch, ses enfants,
Monsieur et Madame Chris et Sophia Christen,
Monsieur Gennaro Toledo, Monsieur et Madame Antoine et Galia Turrettini,
Monsieur et Madame Guillaume et Alix Rey, Monsieur Arthur Koch,
Mesdemoiselles Mathilde, Louise et Armance Koch, ses petits-enfants,
Chiara, Inès, Augustin et Aurélio, ses arrière-petits-enfants,
ainsi que les familles parentes, alliées et amies, en Suisse et à l'étranger,
ont la tristesse de faire part du décès de

Monsieur Jean-Pierre CHRISTEN

Pédiatre FMH

survenu le 22 août 2016, dans sa 97e année.

Les obsèques ont eu lieu le lundi 29 août, dans l'intimité.

En lieu et place de fleurs, prière de penser à l'Association de soutien
aux enfants hospitalisés Hôpiclowns, compte postal No 17-488126-1.

Adresse de la famille: 12, av. de la Gare des Eaux-Vives, 1207 Genève
Cet avis tient lieu de faire-part.

«La meilleure manière d'atteindre le bonheur
est de le donner aux autres»
(Baden-Powell)

La famille de feu Dr Claude Borel:
Marie-Claude Borel Charpiloz et son compagnon Adrien
Joëlle Charpiloz, Mathias Charpiloz
et leur papa Hugues Charpiloz

La famille de feu Albert Naef:
Jacqueline Naef Schori et famille
Bernard Naef

La famille de Marianne Marguerat-Borel, ses filles, beaux-fils et petit-fils,
ainsi que les familles parentes, alliées et amies,
font part avec une profonde tristesse du décès de

Anne-Marie BOREL-NAEF

Technicienne en radiologie médicale

enlevée à l'affection des siens, dans sa 87e année, le 28 août 2016,
après plusieurs années de maladie.

La cérémonie d'adieu aura lieu au temple de Cortaillod,
vendredi 2 septembre à 16 heures, sans suite.

Anne-Marie repose dans la crypte de la Résidence La Licorne, à Fenin,
jusqu'à mercredi après-midi.

Adresse de la famille:
Marie-Claude Borel Charpiloz, Temple 13, 2016 Cortaillod

Les personnes désirant honorer sa mémoire peuvent penser
au Dispensaire des rues, rue Fleury 22, 2000 Neuchâtel, CCP 20-7779-8,
mention «deuil Anne-Marie Borel».

Merci aux personnes travaillant à la Résidence La Licorne
d'œuvrer avec cœur, compétence et collégialité.

Cet avis tient lieu de faire-part.

«Ayez confiance, c'est moi, n'ayez pas peur»;
il monta dans le bateau et le vent s'apaisa
(Evangile selon Marc, chap.6, 50-51)

AVIS MORTUAIRES

Tu quittes ceux que tu aimes;
tu vas retrouver ceux que tu as tant aimés.

Son fils: Michel Matthey-de-l'Endroit et sa fiancée Gisèle à Boncourt
feu son fils Claude-Alain Matthey-de-l'Endroit

feu son épouse Ginette Matthey-de-l'Endroit, née Richard

Ses petits-enfants: Gwenaël et sa compagne Shanoor Kasam à Neuchâtel
Victor et sa compagne Sandrine Chenal
à La Chaux-de-Fonds
Océane à La Chaux-de-Fonds

Ses arrière-petits-enfants: Mathis et Zoé à La Chaux-de-Fonds

Sa belle-sœur: Cécile Richard à Pesevin

Les descendants des familles de: feu Ali Matthey, La Brévine
feu Georges Richard, La Brévine
feu Fritz Lang, Bâle

ainsi que les familles parentes et alliées

ont la tristesse de faire part du décès de

Monsieur Fernand MATTHEY-DE-L'ENDROIT

enlevé à leur tendre affection, dans sa 96e année.

La Brévine, le 25 août 2016

Selon le désir du défunt, la cérémonie et l'incinération ont eu lieu
dans l'intimité.

Domicile de la famille: Michel Matthey, Route du Jura 21, 2926 Boncourt

Le Rectorat et l'ensemble du personnel de la Haute Ecole Pédagogique BEJUNE

ont le profond regret de faire part du décès de

Monsieur Fernand MATTHEY

papa de Michel Matthey, responsable de la pratique professionnelle
pour la formation primaire sur le site de La-Chaux-de-Fonds

Ils s'associent à la douleur de la famille et lui présentent leurs plus
sincères condoléances.

Bienne, le 30 août 2016

014-291750

Je lève les yeux vers les montagnes
d'où me vient le secours

Sa fille Christiane et Blaise Vermot-Delay, Boudry

Ses petits-enfants et arrière-petits-enfants:
Ludivine et Pascal Morand, leurs fils Jocelyn et Hugo, Geneveys-s/Coffrane
Virgile et Florence Vermot, Areuse

Ses frères, sœurs et leurs familles:

Francine et Guy Gérard, Couvet
Fernand Bétrix, Bellinzone
feu Pierre-André et Marie-Luce Bétrix
feu Daisy et Peter Grzybek

ainsi que les familles parentes, alliées et amies

ont la tristesse de faire part du décès de

Madame Noëlle DELAY

née Bétrix

qui nous a quittés le 26 août 2016 dans sa 84e année.

Selon les vœux de Noëlle, la cérémonie d'adieu a eu lieu
dans l'intimité de la famille et des proches.

Adresse de la famille: Christiane Vermot
Ch. du Theyret 2, 2017 Boudry

028-787974

Le conseil, le comité, la direction et les collaborateurs de la Fondation

l'enfant c'est la vie

ont le profond regret de faire part du décès de

Madame Camilla PILLER

ancienne directrice adjointe à la Maison de Belmont à Boudry
et collaboratrice de la Fondation

Ils lui présentent ainsi qu'à sa famille toute leur chaleureuse sympathie.

028-787961

LA CHAUX-DE-FONDS

Un cycliste chute et se blesse

Dimanche à 16h30, un Chaux-de-Fonnier,
âgé de 59 ans, circulait à vélo sur le
boulevard de la Liberté, dans la
Métropole horlogère, en direction de
l'Ouest. Peu après l'intersection avec
la rue des Gentianes, il a chuté sur la
chaussée. Blessé, il a été pris en charge
par une ambulance et conduit à l'hôpital
de La Chaux-de-Fonds. ● COMM

LA SAGNE

Motocycliste blessée après avoir percuté un tronc d'arbre

A 17h50 dimanche dernier, une
motocycliste de Courtelary, âgée de 53
ans, circulait sur la route menant du Locle
à La Sagne. Dans une courbe à gauche,
elle a quitté la route à droite avant de
percuter un tronc d'arbre situé au bord de
la chaussée et de chuter. Blessée, elle a
été prise en charge par une ambulance et
transportée à l'hôpital Portalès. ● COMM

L'ÉNERGIE

Contrôle continu des installations de chauffage

(Température extérieure moyenne
et degrés-jours)

Semaine du 22 au 28 août 2016

Région climatique	Tm	Dj
Neuchâtel	23.2	0.0
Littoral Est	22.2	0.0
Littoral Ouest	21.7	0.0
Val-de-Ruz	21.2	0.0
Val-de-Travers	17.9	0.0
La Chaux-de-Fonds	19.3	0.0
Le Locle	18.8	0.0
La Brévine	16.6	9.0
Vallée de La Sagne	18.3	8.3

La bonne idée

Toute l'eau (chaude ou froide) que nous
envoyons à l'épuration est traitée dans une
station d'épuration. Economisons-là, car
plus il y a d'eau usée à la STEP, plus cette
dernière consomme de l'énergie!

Renseignements:

www.ne.ch/energie rubrique Chauffages,
installations techniques
ou Service de l'énergie et de l'environne-
ment (tél. 032 889 67 30). ● COMM

Seigneur, c'est toi qui
domines sur tout.
Dans ta main sont
la puissance et la force.
1 Chroniques 29:12

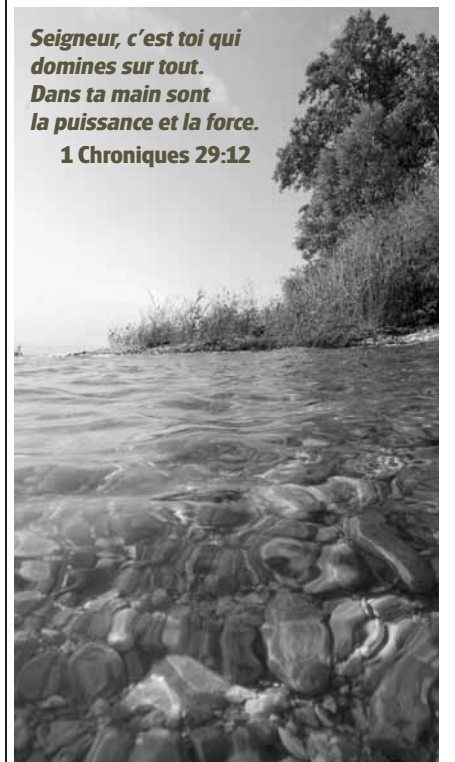

Remise des textes jusqu'à 19 heures

jusqu'à 17 heures du lundi au vendredi
PUBLICITAS
tél. 058 680 97 60 - fax 058 680 97 71
dès 17 heures, week-end et jours fériés

L'IMPARTIAL
tél. 032 910 20 00 - fax 032 723 53 79
e-mail: carnet@limpartial.ch

32 LA DER



AIR DU TEMPS
VINCENT COSTET

Pensées négatives

Y a des jours comme ça où même les vanes joyeuses et les conneries sans nom que balancent les collègues de bureau n'arrivent pas à vous sauver de la médiocrité. Parce qu'on ne bosse pas qu'avec des humains. On travaille aussi un peu avec les mots, souvent d'ailleurs, et même un peu beaucoup tous les jours. Ces traîtres mots qui se précipitent hier comme des hyènes affamées par un misérable coin de page, et qui tout à coup se barrent comme des grains de poivre baignant dans un peu d'eau, quand on glisse une goutte de produit vaisselle dans l'assiette... La bouteille en plastique en main, les parents disaient aux gosses: «C'est un Fribourgeois

qui arrive à la plage. Regarde, il fait fuir tous les baigneurs, tellement il pue!» Ça nous faisait rire. Pour en revenir aux mots, ceux qui restent semblent n'être que des bons à rien. Ils vous dégoûtent, ils affadissent, phagocytent, annihilent la moindre tentative de pensée vague. Tenez: vague, comme une vague dans la mer. C'est bateau. Mais ça me fait revenir à cette histoire de plage. Pourquoi des Fribourgeois, au juste? Parce qu'on toisait ce canton agricole du haut de notre urbanité triomphante? Décidément, les aiguilles tournent... Et si un jour, on en venait à dire aux petits Fribourgeois: «Mange tes légumes, ou on t'envoie dans le canton de Neuchâtel!»

LA PHOTO DU JOUR

Ciel d'août en fusion au-dessus de La Ferrière. CHRISTIAN GALLEY





LA MÉTÉO

 Lever **6h51**
Coucher **20h15**

 Lever **4h41**
Coucher **19h12**

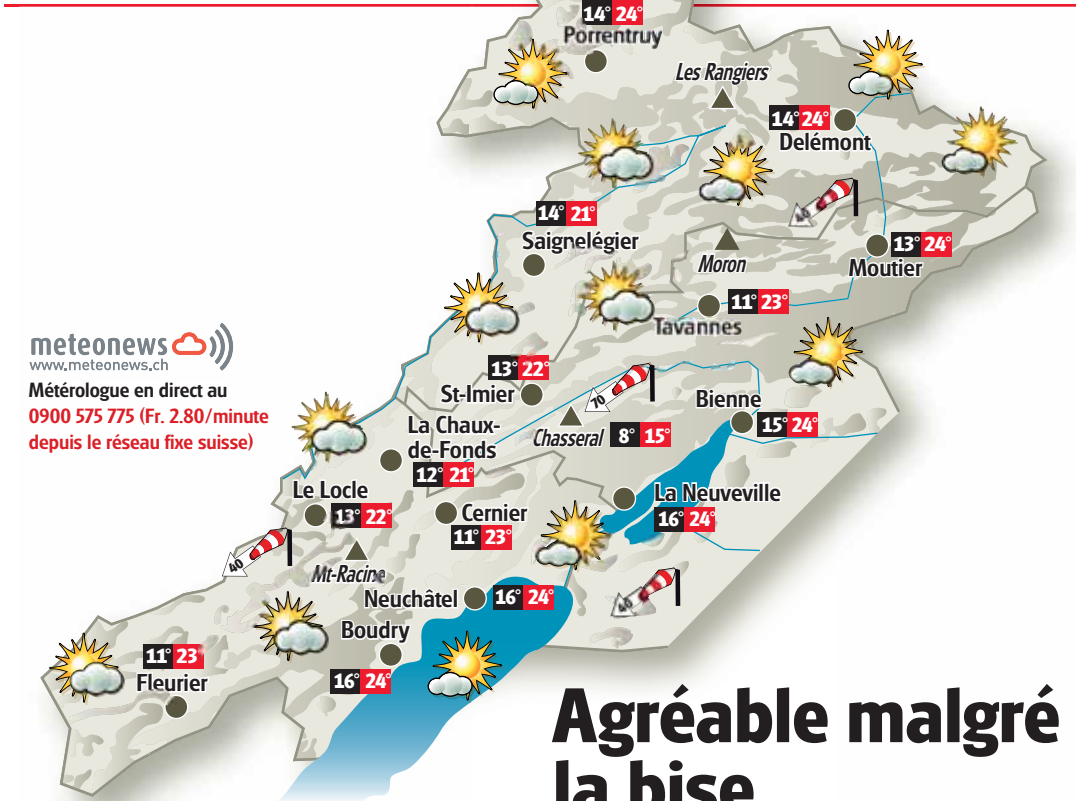

Agréable malgré la bise

Une bise faible à modérée soufflera sur la région ce mardi. Elle s'accompagnera de quelques bancs de stratocumulus qui pourront masquer par moments le soleil. Les températures afficheront des valeurs de saison. Des conditions estivales sont attendues entre mercredi et dimanche. Les températures maximales se situeront vers 27 degrés à basse altitude.

Lac	Température de l'eau	Direction et vitesse du vent	Niveaux des lacs
Neuchâtel	23°	Bise 3 Bf	429.41 m
Bienne	21°	Bise 3 Bf	429.42 m

Niveau du lac des Brenets: 74706 m

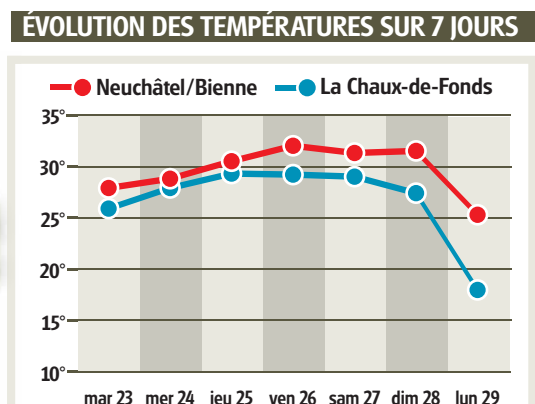
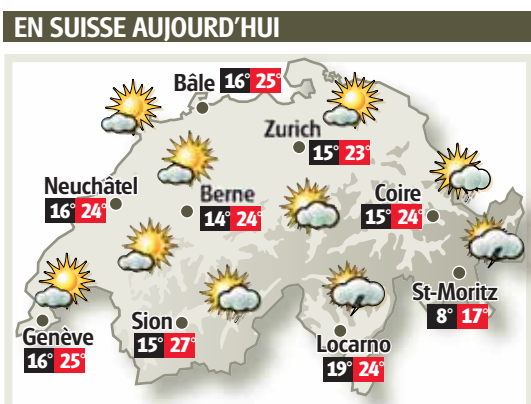

PRÉVISIONS À QUATRE JOURS POUR L'ARC JURASSIEN

Jour	Température	Fiabilité
MERCREDI 31	14° / 27°	9/10
JEUDI 1er	15° / 27°	8/10
VENDREDI 2	15° / 27°	7/10
SAMEDI 3	16° / 27°	7/10

SUDOKU

N° 1643

Complétez la grille en utilisant les chiffres de 1 à 9. Ils doivent obligatoirement figurer une seule fois dans chaque ligne, chaque colonne et chaque carré de 3x3. Solution dans notre prochaine édition.

Solution de la grille précédente n° 1642

8	4	3	9	7	2	5	1	6
6	7	5	3	1	4	8	2	9
2	9	1	8	6	5	7	4	3
1	2	4	7	3	8	6	9	5
3	8	9	5	2	6	1	7	4
5	6	7	4	9	1	3	8	2
7	5	8	6	4	9	2	3	1
9	1	6	2	8	3	4	5	7
4	3	2	1	5	7	9	6	8

Difficulté 3/4

		9		7		2		3
		1			8		7	
			3					8
				3	4			
5	3			8			2	9
			5	1				
1					5			
	9		1			6		
7		5		2		3		

Grille proposée par la filière informatique de gestion **Hes·SO**

LA MÉTÉO DES PLAGES DE MÉDITERRANÉE

