



JULIAN ASSANGE
L'ONU
juge
illégal la
détention
PAGE 22

VENDREDI 5 FÉVRIER 2016 | www.arcinfo.ch | N° 29 | CHF 2.70 | J.A. - 2002 NEUCHÂTEL

Credit Suisse et Swisscom ont cruellement souffert en 2015

BANQUE Credit Suisse a plongé dans le rouge en 2015, avec une perte nette de 2,94 milliards. Le numéro deux bancaire du pays veut accélérer le recentrage de ses activités.

TÉLÉPHONIE Du côté de Swisscom, près de 700 emplois passeront à la trappe en 2016. Ces coupes font partie d'un plan pour réduire les dépenses de 300 millions d'ici 2020.

TRANSFERTS Ce plan comprend la suppression de six centres d'appel. Près de 700 personnes seront transférées vers les sites restants, dont celui de Neuchâtel. **PAGES 19 ET 23**



L'ÉDITO

SOPHIE WINTELER
swinteler@lexpress.ch

Quand les grands toussent

On vit dans un monde merveilleux. Où, quand le grand patron de Credit Suisse lâche «tout va bien» chez nous, c'est pour tempérer l'annonce de 1600 licenciements en Suisse, 4000 en tout au niveau mondial. Tout va même tellement bien qu'en deux jours, on nous annonce que Swisscom biffe 700 emplois, que Syngenta va sans doute parler mandarin s'il est racheté par le géant chimique ChemChina et que le Swatch Group souffre du franc fort avec un chiffre d'affaires en recul pour la première fois depuis 2009. Des fleurons de notre économie toussent, la Suisse et notre canton grimacent.

Si la crise économique mondiale est évidemment passée par là, les raisons amenant à ces mauvaises nouvelles divergent. Tout comme les conséquences à court et moyen termes. Credit Suisse devait se restructurer, effacer l'ardoise due à l'acquisition surévaluée d'une banque d'affaires américaine en 2000 et faire des provisions pour payer ses litiges. En parallèle, le CEO Tidjane Thiam parlait d'une année 2015 exceptionnelle en Asie et d'une hausse des profits de 25% en Suisse.

Swisscom, elle, balance entre - et + : moins 700 emplois en taillant dans le nombre de ses centres d'appels mais, plus 500 postes créés pour développer ses «activités en croissance», le numérique notamment. Osons imaginer que l'opérateur, en employeur responsable, saura jouer des vases communicants.

Syngenta chinois, les 900 employés de Monthey se posent des questions. Le souffle du dragon a déjà happé Corum, Swissmetal et Swissport avec quelques dégraissages au passage. Mais imaginons que le fleuron de l'agrochimie soit resté bâlois ou même qu'il ait passé en mains allemandes - BASF aurait été sur les rangs -, pas sûr que les coupes ou délocalisations n'aient pas frappés et même durement.

Chiffres en berne chez Swatch Group, mais, malgré le choc monétaire, le numéro un mondial de l'horlogerie a engagé 700 personnes l'an passé. Et c'est désormais toute une région, battant au rythme du tic-tac, qui croise les doigts pour que l'engouement planétaire autour des montres ne s'épuise pas.

Toute une région et d'autres cantons dont les mailles du tissu économique sont constituées de PME. Des petites et moyennes entreprises tributaires de grands groupes et de grandes banques.

Le ski d'élite peut survivre à basse altitude



KEYSTONE

COUPE DU MONDE Les dames font halte à Garmisch, dont l'aire d'arrivée est située à 770 mètres d'altitude. Globalement, onze stations du «Cirque Blanc» n'atteignent pas les 1000 m. Un problème rédhibitoire pour certaines, pas pour toutes. **PAGE 27**

DOCUMENTAIRE

«Iraqi Odyssey», une fresque du cinéaste zurichois Samir

Avec « Iraqi Odyssey, le cinéaste zurichois Samir a peut-être réalisé l'œuvre de sa vie. A travers l'histoire de sa famille, il essaie de comprendre comment l'Irak en est arrivé à son état de délabrement actuel. Une fresque de portée universelle. **PAGE 15**



KEYSTONE

NEUCHÂTEL

Moins d'alcool vendu illégalement aux jeunes

Les résultats de la campagne d'achats-tests d'alcool menée à Neuchâtel l'an dernier sont encourageants. Le pourcentage de commerçants ayant vendu de l'alcool aux jeunes passe de 39% à 26%. Des chiffres à prendre toutefois avec précautions. **PAGE 9**



A. GERBER

JURA BERNOIS

Le Foyer de Prêles fermera à la fin de l'année

PAGE 11

FORMATION

Nouveau cursus d'éducateur social ES dès 2017

PAGE 5

NEUCHÂTEL

Un marketing qui se veut vituel et interactif

PAGE 7

MÉTÉO DU JOUR

piéd du Jura à 1000m



4° 9°



1° 7°

SOMMAIRE

Feuilleton	PAGE 16
Cinéma	PAGE 17
Télévision	PAGE 33
Carnet	PAGES 34-35



9 771660 745006 50005

POINT
DE VUE

Les nouveaux colons de l'espace

JACQUES
GIRARD
JOURNALISTE

La chose est presque passée inaperçue, elle a pourtant des répercussions planétaires, voire cosmiques. Le 25 novembre 2015, Barack Obama a signé un curieux document, la «Loi sur l'exploration et l'utilisation des ressources de l'espace». Cette loi formalise l'exploitation commerciale des ressources spatiales par des entreprises privées. Obama demande donc à l'administration américaine de mettre en place une réglementation à proprement parler sidérante, soit de conférer à tout citoyen américain le droit d'exploiter, à des fins commerciales, toutes les ressources spatiales sur lesquelles il mettra la main, à condition d'être au bénéfice d'une autorisation dont on se doute bien qu'elle ne sera pas trop difficile à obtenir.

Mais il y a comme un hic. Cette loi viole purement et simplement les traités internationaux en vigueur, ceux de 1967 et de 1979. C'est donc la mort programmée du principe de base élaboré à l'époque par les signataires, dont les Etats-Unis, celui de non-appropriation de l'espace par les nations.

Selon ces accords, les ressources spatiales font partie du patrimoine de l'humanité et leur éventuelle exploitation ne peut avoir lieu que sous régime international. Washington a bien sûr évité de commettre l'erreur de dénoncer ces accords, se bornant à redéfinir leur interprétation à son seul profit. L'administration américaine garantit donc aux fonds privés du pays l'exploitation du domaine céleste que les fonds publics, en recul, ne peuvent plus assumer.

Le plus étonnant, le plus révélateur aussi, c'est qu'à l'heure ac-

tuelle, aucune protestation n'a été émise. Russie, Chine, Japon et surtout Europe, qui dispose d'une puissante et performante industrie spatiale, sont par conséquent hors jeu. Russes et Chinois ne manqueront probablement pas d'évoquer l'illégalité de cette législation pour mener leur propre politique. Mais, une fois de plus, l'absence de réaction des dirigeants du Vieux Continent démontre à quel degré de vassalisation leur inexistence politique les a conduits.

Ainsi donc, rien ne paraît avoir changé, dans la psyché américaine, depuis la conquête de l'Ouest, lorsque les premiers colons arrivés se voyaient attribuer le droit de posséder et d'exploiter les terres confisquées aux Amérindiens et aux Mexicains. On pourrait hélas en dire autant avec la signature prochaine de l'Accord transatlantique de libre-échange entre les Etats-Unis et l'Union européenne, dont personne n'est aujourd'hui à même de dire quels avantages il procurera aux Européens mais dont tout le monde peut énumérer sans peine la liste de ceux dont jouiront les multinationales américaines.

De façon générale, dans le domaine spatial comme ailleurs, tout se passe comme s'il s'agissait d'étendre cette extraterritorialité de fait dont jouissent nombre de lois américaines: elles

s'appliquent au monde entier, la réciprocité n'étant bien sûr pas garantie. Ironie du sort, l'agence financière américaine Bloomberg, dont on ne dira pas qu'elle professe un gauchisme échevelé, vient de relever non sans malice que les Etats-Unis ont dorénavant pris la place de la Suisse, après avoir sanctionné ses banques, comme nouveau paradis fiscal mondial pour les grosses fortunes.

Il serait temps, pour les Etats-Unis, de prendre conscience que le monde est, déjà, multipolaire...

Cette conception unilatérale des intérêts américains, est un reliquat de la fameuse idéologie de la «destinée manifeste», formulée vers 1850, selon laquelle les Etats-Unis ont pour mission divine de répandre la civilisation dans le monde, une conception qui s'est rapidement limitée à leurs seuls intérêts économiques, mais qui lui donnait une apparence de légitimité extorquée au sacré.

Seulement voilà. Si le partenaire européen a pour l'instant été réduit à sujétion, il pourrait en être autrement pour les puissances dites émergentes comme la Chine, la Russie, l'Inde, le Brésil ou l'Indonésie, qui affirment de plus en plus leur rôle et qui représentent la majeure partie de l'humanité. A l'heure où les Etats-Unis éprouvent de plus en plus de difficultés à maintenir leur leadership mondial, il serait temps pour eux de prendre conscience que le monde est, déjà, multipolaire. Et de comprendre qu'ils ont besoin d'alliés, pas de laquais. ◉



LA CHAUX-DE-FONDS

Les chiens doivent-ils marcher avec des souliers?

Les poubelles doivent-elles avoir des feux clignotants? Boire une bonne bière ensemble, au froid, dehors, entre amis ou cops c'est bien sympa! Mais faire des concours de casse en lançant sa bouteille contre un mur pour faire le plus de bruit possible, le plus de débris au centimètre carré, c'est complètement idiot. On pense que l'on est le plus malin et le plus rigolo. Les poubelles ne sont pas loin si on cherche un peu. Bravo les gars, mon chien s'en est sorti avec une artère et un tendon sectionnés. A quelques secondes près, il se serait vidé complètement de son sang, sans la prise en charge d'un gentil vétérinaire de garde ce samedi. Merci au 144 de nous avoir bien renseignés.

Anne-Marie Thiébaud
(La Chaux-de-Fonds)

DÉCHETS PLASTIQUES

Un vrai geste pour la planète

La décision des autorités de ne plus récupérer les déchets plastiques dans les déchetteries crée des situations tendues («L'Express» et «L'Impartial» du 25.1.16). En 2015, en effet, le citoyen se rendait une fois par semaine en voiture à la déchetterie afin d'y amener tous les plastiques qu'il avait consciencieusement lavés en vue d'un (hypothétique) recyclage. Résultat: il

LE CLIN D'ŒIL



APAISANT Une scène bucolique sur le lac de Neuchâtel, prise à Gampelen (Champion)

PHOTO ENVOYÉE PAR ANICIA BERNEY, DE MARIN-ÉPAGNIER

avait sorti une fois de plus sa voiture et il avait utilisé beaucoup d'eau, mais il était heureux: il avait économisé 2.- de sac-poubelle. En 2016, malheureusement, il doit abandonner ses virées hebdomadaires à la déchetterie, il économise de l'essence, mais il doit acheter davantage de sacs-poubelles pour y mettre tous ces plastiques. Du coup, il est mécontent. Écologiquement, je ne suis pas sûre que la variante 2016 soit nettement moins bonne que la variante 2015. Par contre, je sais que la variante 2016 va dans le sens du pollueur-payeur: on paie (des sacs-poubelles) en proportion des déchets que l'on produit. Celui qui veut payer moins doit produire moins de déchets. Et, bonne nouvelle, c'est tout à fait possible! Nos déchets plastiques proviennent en grande partie des emballages de denrées alimentaires. La solution est donc d'acheter en vrac

et d'aller dans les magasins avec ses propres boîtes/sachets réutilisables, ou alors de privilégier les commerces qui vendent de la marchandise dans des contenants que l'on peut rapporter et qui seront réutilisés. Avec cet objectif-là, notre citoyen préférera faire ses courses au centre-ville, au marché et dans les petits commerces (une liste est disponible dans l'Arrosoir no 7/2015, www.verts-littoral.ch). Il aura économisé des sacs-poubelles et il aura vraiment fait quelque chose pour la planète!

Martine Steiger Burgos
(Hauterive)

ÉOLIENNES «Couvrez ce sein que je ne saurais voir»

Quelle belle surprise d'apprendre dans «L'Express» et «L'Im-

partial», du mardi 19 janvier 2016 que, sur le Mont-Crosin, les seize feux clignotants placés sur le sommet des éoliennes seront remplacés par des lampes infrarouges invisibles, au grand soulagement des habitants limitrophes. Peut-être moins satisfaisants pour la faune nocturne (non-bipède) qui devrait apprendre à naviguer sans ces balises. Heureusement, les constructeurs des aérogénérateurs, dans leur souci de protéger la nature, ont pensé à introduire les infrasons, sons aux basses fréquences, chers aux baleines et aux éléphants. Infrasons, que l'oreille humaine ne perçoit pas mais qui pénètrent jusqu'au cerveau, par l'oreille interne, et causent, aux personnes sensibles, des problèmes de santé comme des tachycardies, des acouphènes, des maux de têtes et le manque de concentration chez les enfants. Après avoir couvert les socles de dix centi-

mètres de terre végétale, ce sera aux paysagistes de planter buissons et haies pour cacher ces monstres et pour permettre aux promoteurs de conclure: ni vu, ni entendu, ni connu! Il reste à nous, les habitants de ces lieux saccagés, de (mal) citer les vers de Molière: Tartuffe - acte III scène 2
Tartuffe: «Couvrez ces éoliennes que je ne saurais voir: Par de pareils objets les âmes sont blessées, Et cela fait venir de coupables pensées.»

Richard Wilson (Travers)

GOTHARD Un projet prématuré

Le projet de deuxième tube routier au Gothard est prématuré, trop cher et trop risqué. Prématuré car l'infrastructure est en

bon état et peut rester ouverte au moins jusqu'en 2035, selon le rapport «Erhaltungsplanung Bericht-Gesamterneuerung des Gotthard-Strassentunnels in den Jahren 2025, 2030 oder 2035» de novembre 2015 de l'Office fédéral des routes. Trop cher car le projet prévoit des interventions inutiles qui dépassent largement le cadre d'un simple assainissement, à l'exemple du rehaussement du plafond de 4,5 m à 4,8 m. L'Autriche rénove actuellement le tunnel de l'Arlberg, long de 14 km, en maintenant le plafond à 4,5 m! Elle économise ainsi aussi bien sur la durée des travaux, fermeture totale de quelques mois et non plusieurs années, que sur les coûts, quelques centaines de millions d'euros et non plusieurs milliards! Trop risqué car la pression pour ouvrir les quatre voies à la circulation serait considérable avec toutes les conséquences négatives sur la politique des transports et la qualité de vie de toute une région (concurrence avec Alp-transit, augmentation du trafic, bouchons à Chiasso, notamment). Enfin, avant de creuser une nouvelle fois le Gothard, attendons et évaluons les effets du tunnel ferroviaire de 57 km qui sera inauguré dans quelques mois et dont le coût total est supérieur à 12 milliards de francs!

Florian Comment (Mendrisio)

RAPPEL

RÉSERVES La rédaction se réserve le droit de publier ou non, de titrer, d'illustrer ou de limiter le propos à l'essentiel.

SIGNATURES Les textes doivent être signés (nom et lieu). Ils seront accompagnés d'un numéro de téléphone auquel la rédaction pourra joindre l'auteur.

LONGUEUR Les textes seront limités à 1500 signes maximum (espaces inclus)

INFO

Pour nous joindre: Rédaction de L'Express, Pierre-à-Mazel 39, 2001 Neuchâtel – E-mail: redaction@lexpress.ch
Rédaction de L'Impartial, Rue Neuve 14, 2300 La Chaux-de-Fonds – E-mail: redaction@limpartial.ch

VIEILLESSE La Fédération suisse des retraités, qui compte 32 000 membres, s'implante sur sol neuchâtelois. Une concurrence pour l'Avivo.

Une nouvelle voix pour les retraités

VIRGINIE GIROUD

«Nous avons adressé près de 5500 courriers postaux individuels aux retraités neuchâtelois nés en 1948, 1949 et 1950. Plus de deux cents personnes se sont déjà déclarées intéressées par notre projet.»

Mercredi à l'hôtel Alpes et Lac de Neuchâtel, Michel Pillonel, président de la Fédération suisse des retraités, a dû rajouter des chaises pour accueillir les nombreux aînés qui avaient répondu à son appel. «Je ne m'attendais pas à un tel succès!»

Devant un auditoire particulièrement attentif, Michel Pillonel a présenté les ambitions de son organisation: «Nous regroupons 32 000 membres dans toute la Suisse, mais nous ne sommes pas encore présents sur sol neuchâtelois. Nous souhaitons donc y créer une fédération cantonale, c'est pourquoi nous vous avons conviés à cette première rencontre.»

Objectifs: se positionner comme porte-parole des retraités face à l'opinion publique et aux autorités politiques, afin de défendre les intérêts sociaux, culturels et économiques des personnes âgées. «Nous voulons un dialogue avec le Conseil d'Etat. Il est important, pour les aînés, de se regrouper afin de faire entendre leur voix et de lutter contre les discriminations dont ils sont victimes», estime Michel Pillonel.

Apolitique et neutre

Une défense des intérêts des retraités que propose déjà l'Avivo, association bien implantée dans le canton depuis les années 1950 et forte de 2600 membres neuchâtelois, pour 30 000 adhérents au niveau suisse.

Alors, pourquoi la Fédération suisse des retraités convoite-t-elle le territoire neuchâtelois? «Nous sommes une alternative à l'Avivo, que certains retraités ont de la peine à rejoindre, en raison de la proximité de l'association avec la gauche politique», répond Michel Pillonel. «Je rappelle qu'au Locle, c'est le popiste Denis de la Reussille qui préside l'Avivo. Notre implantation répond donc clairement à un besoin.»



Une centaine de Neuchâtelois ont répondu mercredi à l'appel de la Fédération suisse des retraités, qui envisage de créer une section cantonale de défense des intérêts des personnes âgées. DAVID MARCHON



LYDIE RENAUD RETRAITÉE DE COUVET

«Une vingtaine de personnes ont déjà accepté de participer à la création de la section.»

La Fédération suisse des retraités, née en 1984, est une organisation indépendante au niveau politique et neutre sur le plan confessionnel. Elle a développé sa présence principalement en Suisse romande et au Tessin, où elle compte 24 000 adhérents, pour 8000 membres en Suisse alémanique.

«Nos fédérations cantonales sont les porte-paroles des retraités dans leurs cantons», explique Michel Pillonel, qui préside également le Conseil

suisse des aînés, l'organe consultatif du Conseil fédéral pour toutes les décisions relatives au troisième âge.

«Chaque année, nous avons la possibilité d'être entendus par le Conseil d'Etat», a témoigné Christiane Layaz-Rochat, présidente de la Fédération vaudoise des retraités, qui compte 5000 membres. «Nous rencontrons souvent le ministre Pierre-Yves Maillard et nous avons récemment dialogué avec Pascal Broulis.»

La fédération vaudoise, comme les autres sections cantonales, fonctionne grâce aux cotisations des membres, fixées à 20 francs par année. «Au-delà de cette tâche de porte-parole auprès des autorités, nous cultivons l'amitié, les contacts et la convivialité, en proposant des activités et des voyages», complète Christiane Layaz-Rochat.

Phase de recrutement

Mercredi, la Fédération suisse des retraités a formé un groupe de travail chargé de créer la section neuchâteloise. «Une vingtaine de personnes ont déjà accepté de s'engager dans ce but», se réjouit Lydie Renaud, de Couvet. La section, dotée d'un comité provisoire, devrait être constituée d'ici la fin du printemps.

Ensuite? Michel Pillonel ne le cache pas: «Le comité provisoire devra notamment travailler au recrutement intensif des personnes âgées.»

L'AVIS DE



RÉMY COSANDEY PRÉSIDENT DE L'AVIVO DU CANTON DE NEUCHÂTEL

«Nous ne comprenons pas cette forme de concurrence»

«Je ne comprends pas pourquoi cette Fédération suisse des retraités tente de s'implanter dans le canton. Au sein de l'Avivo, nous ressentons cela comme de la concurrence», réagit Rémy Cosandey. Le président de l'Avivo neuchâteloise ne voit pas ce que cette nouvelle fédération pourrait proposer de plus que l'Avivo en matière de défense des intérêts des personnes âgées. «Par ailleurs, je n'ai jamais entendu cette fédération se positionner publiquement sur tel ou tel sujet. Soutiendront-ils l'initiative AV'Splus, qui permettra d'augmenter les rentes de 10% pour tous? Si c'est le cas, à quoi bon être deux à faire le même travail? Je suis prêt à leur tendre la main, mais il faut qu'ils nous disent ce qu'ils entendent par défense des aînés.»

Enfin, Rémy Cosandey réfute tout positionnement politique de l'Avivo. «L'Avivo était marquée à gauche lors de sa création, mais aujourd'hui, l'association se veut totalement apolitique. Evidemment, quand on défend les acquis sociaux, on est d'emblée taxés de gauchistes!»

LÉGISLATION CANTONALE Le RSN fait peau neuve sur internet

Le Recueil systématique de la législation neuchâteloise (RSN), qui regroupe l'ensemble du droit cantonal, a entièrement fait peau neuve. Consulté principalement par les professionnels, mais aussi par les citoyens, le site internet www.ne.ch/rsn se présente désormais sous une forme plus claire et propose davantage de fonctionnalités. Le logiciel qui servait de base à la publication électronique du RSN datait de 1999 et a été remplacé par un nouveau logiciel. Le mode de publication «papier» devrait à moyen terme disparaître. ● RÉD - COMM

CANTON DE NEUCHÂTEL L'Avivo et le groupe Lien appellent à voter oui le 28 février.

Deux nouveaux soutiens au projet Mobilité 2030

Les communiqués faisant part du soutien de tel ou tel groupement au projet Neuchâtel Mobilité 2030 ne cessent de parvenir à notre rédaction. Ainsi, le comité cantonal de l'Avivo, association de défense et de détente des retraités, se dit lui aussi favorable à cet ensemble de mesures liées aux transports et qui sera soumis au peuple le 28 février (notre édition d'hier).

«Les aînés votent pour l'avenir», écrit l'association dans son communiqué, avant d'expliquer: «L'Avivo a toujours prôné la solidarité

entre les générations. Même si ses membres profiteront peu de la nouvelle ligne, ils doivent penser à leurs enfants et petits-enfants. Pour éviter la catastrophe du réchauffement climatique, due en grande partie à l'émission du CO2 produite par les automobiles, nous devons favoriser les transports en commun. En votant oui, nous avons l'occasion de contribuer concrètement à la sauvegarde de notre planète.»

Au sujet de la liaison ferroviaire directe entre Neuchâtel et La Chaux-de-Fonds, l'Avivo consi-

dère que les 110 millions de francs qui seraient à la charge du canton «peuvent paraître élevés, mais ils sont beaucoup plus modestes que les centaines de millions qu'il faudrait pour rénover la ligne actuelle, qui serait améliorée, mais qui resterait tout de même une ligne du 19e siècle.»

Les aspects techniques et financiers sont également abordés par le groupe Lien, pour «Liaisons express neuchâteloises», qui s'est mobilisé dès 2003 en faveur de la construction d'une liaison ferroviaire expresse

et souterraine entre La Chaux-de-Fonds et Neuchâtel. Après avoir développé des thèmes déjà explicités à plusieurs reprises dans nos colonnes, le groupe Lien insiste sur les étapes qui doivent encore être franchies: «Si la solution financière imaginée par le Conseil d'Etat se révèle très favorable au canton, encore faut-il convaincre la Berne fédérale de délier les cordons de sa bourse dans la mesure prévue. Les six parlementaires neuchâtelois à Berne auront besoin de pouvoir s'appuyer sur un oui massif du peuple neuchâtelois

pour que leurs 240 collègues se prononcent en majorité pour la modernisation de la mobilité du canton de Neuchâtel.»

Allusion aux batailles qui doivent encore être menées tant au sujet du RER que de la route (contournements routiers du Locle et de La Chaux-de-Fonds, assainissement des tunnels sous la Vue-des-Alpes). «Les métropoles et les régions de toute la Suisse se disputeront âprement les moyens fédéraux alloués au rail et à la route», rappelle le groupe Lien. ● PHO

MANOR FOOD

>60 PROMOTIONS
PAR SEMAINE

CETTE SEMAINE AUSSI, PLUS DE
60 PROMOTIONS VOUS ATTENDENT
DANS VOTRE MANOR FOOD.



40% 3.55
au lieu de 5.95

Crevettes tail-on crues
Indonésie, sauvages
100 g



pêche durable
garantie

50%



2.95 au lieu de 5.95

Sole entière
France, sauvage
100 g



30%

3.90 au lieu de 5.60

Racks d'agneau
Australie / Nouvelle-Zélande / Irlande
100 g

30%

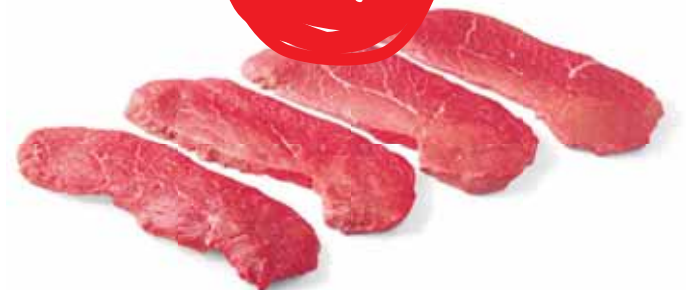

3.70 au lieu de 5.35

Steaks de bœuf à la minute*
Suisse
100 g

30%



4.80 au lieu de 6.95

Shanghai Pak-Choï
Espagne
1 kg

33%



4.60 au lieu de 6.95

Fraises
Espagne
1 kg

35%

10.95
au lieu de 16.90

Faustino V Reserva
2009, Rioja DO
75 cl



65.70
au lieu de
101.40



* Pas disponible dans le Marché Manor Food de Nyon.

Offres valables jusqu'au samedi 6.2.2016 (dans la limite des stocks disponibles)

Vous nous trouverez à: Bienne, Chavannes-de-Bogis, Delémont, Fribourg, Genève, Lausanne, Marin, Monthey, Morges, Nyon, Sierre, Sion, Vérenaz, Vevey et Yverdon-les-Bains

FORMATION Dès janvier 2017, le canton proposera une nouveauté à l'échelle romande: un cursus d'éducateur social de niveau école supérieure, en cours d'emploi. Une concurrence aux Vaudois?

Neuchâtel rapatrie ses apprentis

VINCENT COSTET

Neuchâtel veut rapatrier la formation d'une partie de ses éducateurs sociaux. Dès janvier 2017, le canton proposera une filière unique en Suisse romande: celle d'éducateur social de niveau ES (école supérieure), formé en emploi. C'est la perspective de nouveaux débouchés pour les détenteurs d'un CFC d'assistant socio-éducatif.

L'offre, qui vise à séduire tout l'Arc jurassien, est née pour répondre aux besoins des institutions neuchâteloises. En particulier des six plus grands employeurs que sont les fondations des Perce-Neige, Borel, J. & M. Sandoz, L'enfant c'est la vie, Sombaille Jeunesse et le Centre pédagogique Les Billodes. C'est une enquête étendue à tous les acteurs de la branche qui a abouti à cette conclusion.

Offre «complémentaire»

En l'occurrence, les besoins et les moyens coïncident. L'Etat s'est aussi rendu compte que ce pourrait être une bonne affaire financière. Les autorités ne livrent aucune estimation chiffrée, mais la collectivité publique s'évitera les coûteux frais d'écolage payés aux autres cantons. A l'Etat de Vaud, en l'occurrence. Un titre équivalent, mais en école à plein temps, est délivré à Lausanne (cinq Neuchâtelois s'y forment actuellement) et, plus proche, à Yverdon (on y trouve trois habitants du canton, lire ci-contre). Concurrence intercantonale? «Le cursus que nous mettons en place se veut complémentaire», répond Monika Maire-Hefti, la cheffe du Département de l'éducation et de la famille.

Une classe d'une bonne vingtaine d'apprentis va donc s'ouvrir dans moins d'un an à La Chaux-de-Fonds, à l'école Pierre-Coullery du Cifom, qui table à terme sur une cinquan-



L'école Pierre-Coullery du Cifom, à La Chaux-de-Fonds, au mois d'octobre. Avec l'ouverture d'une classe de futurs éducateurs sociaux de niveau ES en janvier 2017, l'établissement renforcera son statut de pôle de compétences Bejune dans le domaine santé-social. SP

taine de demandes (des apprentis répartis sur trois volées). Les cours théoriques y seront concentrés sur un seul jour par semaine, pendant trois ans. L'une des conditions d'admission: travailler à mi-temps au moins – et jusqu'à 80% – dans une institution sociale partenaire. Au total, les futurs diplômés suivront 3600 heures de cours. «C'est une formation raccourcie, pour l'instant accessible à condition de posséder un CFC d'assistant socio-éducatif au préalable», précise Alain Zosso, le directeur de l'école.

Un sésame pour grader

En 2015, le canton de Neuchâtel a délivré 145 CFC du genre.

Tous en poche de futurs candidats potentiels au nouveau titre d'éducateur social de niveau ES. Son obtention permettra aux collaborateurs des institutions sociales concernées de grader au sein de leur entreprise.

«Ce besoin d'embaucher du personnel à responsabilité est particulièrement aigu dans certains domaines. Non seulement les places sont chères dans les hautes écoles, mais ceux qui en sortent rechignent parfois à se diriger dans la prise en charge du handicap mental, par exemple», explique Vincent Martinez, le directeur de l'Association neuchâteloise des maisons pour enfants, adolescents et adultes (l'Anmea). «En plus, la Confédération a assoupli

ses exigences et reconnaît depuis peu les titres ES pour certains postes auparavant accessibles aux seuls diplômés HES.»

Tout le monde est content, en somme. A commencer par l'Etat, qui a depuis quelques années un faible pour le dual (la formation en entreprise et à l'école, par opposition à l'apprentissage en école à plein temps).

Quant à l'école Pierre-Coullery, fréquentée par 850 élèves, elle renforce son statut de pôle de compétences Bejune pour le domaine santé-social. L'établissement a aussi l'expérience du niveau ES, titre qu'il délivre aux éducatrices de la petite enfance. ●

DUAL OU PLEIN TEMPS?

Cette année, huit Neuchâtelois fréquentent les établissements vaudois pour obtenir le titre d'éducateur social de niveau ES. En école à plein temps, selon les canons de la Confédération. Directeur de l'Association romande pour le perfectionnement du personnel d'institutions pour handicapés, à Yverdon, Stéphane Girod précise que «dans les faits, les étudiants travaillent tous au moins à 50%». La formation dure deux ans. Une année de moins qu'à La Chaux-de-Fonds où dès 2017, «les apprentis travailleront jusqu'à 80% en entreprise. Du vrai dual», résume Alain Zosso, le directeur de l'école Pierre-Coullery. ●

VOYAGES

TransN étend son offre commerciale

Après la fermeture des agences CFF, les offres de voyage Railtour et Frantour sont désormais disponibles dans les points de vente de TransN.

La compagnie neuchâteloise de transports publics vend des billets, des cartes et des abonnements «Onde verte». Dorénavant, il faut leur ajouter des billets de train pour des destinations en Suisse et à l'étranger (par exemple un séjour à Europa Park, un week-end à Rome ou la traversée des Alpes en train panoramique). Cette nouvelle offre est disponible dans les six points de vente TransN (Cernier, Fleurier, La Chaux-de-Fonds, Le Locle, Neuchâtel et Les Ponts-de-Martel). «Nos collaborateurs ont été formés et proposent leurs services et conseils», indique la compagnie dans un communiqué. En dehors des heures d'ouverture des guichets, les titres de transport «Onde verte», ainsi que des billets pour quelque 250 destinations en Suisse, peuvent être achetés dans les distributeurs.

Pour marquer cette innovation, des offres spéciales et un concours seront proposés demain matin dans chaque point de vente. ● RÉD - COMM

SYNDICALISME

Une Neuchâteloise au secrétariat central

La Neuchâteloise Laura Perret Ducommun a rejoint depuis le début du mois l'Union syndicale suisse (USS) en tant que secrétaire centrale en charge de la formation et de la politique de la jeunesse. Elle était auparavant au Secrétariat d'Etat à la formation, à la recherche et à l'innovation, où elle était responsable de la formation professionnelle supérieure. Connue pour son engagement au sein du Parti socialiste, Laura Perret Ducommun a entamé sa carrière politique à Rocherfort, où elle a présidé la section locale et le Conseil général. Elle a été députée suppléante en 2012-2013 et candidate au Conseil national l'an dernier. Agée de 39 ans, la nouvelle secrétaire centrale, qui vit à Savagnier, est mariée et mère de deux enfants. ● RÉD - COMM

COMPAGNIE BLS

Une nouvelle application à l'essai

Monter dans un train et partir sans avoir acheté de billet au préalable, ni avoir pris connaissance des tarifs, tout en bénéficiant du meilleur prix: c'est désormais possible, selon ce qu'indique la compagnie BLS dans un communiqué: «Avec sa nouvelle app (réd: application pour smartphone) de billetterie, BLS entend encore mieux répondre aux besoins des clients. Dès ce mois de février, une sélection de clients peut tester le nouveau billet numérique dans le cadre d'un essai pilote», fait savoir la compagnie, qui gère notamment la ligne La Chaux-de-Fonds - Neuchâtel - Berne. ● RÉD - COMM

SANTÉ MENTALE Inauguration du Centre de psychiatrie communautaire du Littoral, hier à Neuchâtel.

«Un tournant dans l'accueil des patients»

Rue du Vieux-Châtel 18 et 20 à Neuchâtel, on vivra une autre vie à partir du 7 mars, date de l'arrivée des premiers patients du Centre neuchâtelois de psychiatrie (CNP). Ancienne propriété de l'Ecole catholique, les lieux seront investis par le Centre de psychiatrie communautaire du Littoral (CPCL), qui regroupera l'offre psychiatrique ambulatoire du bas du canton. Les locaux ont été inaugurés hier en présence d'une cinquantaine de personnes, autorités politiques et institutions voisines.

L'emménagement débutera le 25 février. A terme, une soixantaine d'équivalents plein temps travailleront sur le site. Les travaux de transformation auront coûté «moins que les 8,6 millions de francs budgétés» lâche Maria Biundo, directrice des finances, sans pouvoir encore arrêter un montant précis.



Les locaux tout neufs du Centre de psychiatrie communautaire du Littoral. CHRISTIAN GALLEY

A l'heure des discours, le directeur général Pascal Montfort a rappelé la manière cavalière avec laquelle le CNP a jeté son dévolu sur les lieux, pour pouvoir s'installer en milieu urbain, tout près notamment de l'hôpital de Pourtalès et de l'hôpital de La Providence. Il a ajouté être convaincu que dans l'histoire du CNP, il s'agissait d'une «étape importante pour assurer de meilleures conditions d'accueil des patients».

Présidente du conseil d'administration, Elisabeth Hirsch Durrett a, pour sa part, parlé d'une réalisation emblématique des choix du CNP, qui vise à rapprocher l'institution de la communauté, à déstigmatiser la ma-

ladie psychiatrique, à garantir une meilleure accessibilité aux soins, intensifier les synergies entre les services du CNP et les collaborations avec les autres institutions médicales.

Une salle de cours en ville

Le CPCL se décline sur cinq étages. Au rez-de-chaussée, l'hôpital de jour, qui accueillera les patients pendant une demi-journée voire un jour complet. Au 1er étage et au 2e, les consultations ambulatoires destinées aux adultes et aux personnes âgées. Les enfants et les adolescents monteront au 3e et au 4e.

Enfin sous le toit, un espace pour les collaborateurs et une salle de cours. La première du CNP en ville. «Un vrai atout pour l'institution», estime le directeur médical Pedro Planas. ● VCO

PROXIMITÉ
QUALITÉ
EFFICACITÉ

Vaumarcus
Saint-Aubin-Sauges
Gorgier
Montalchez
Fresens
Bevaix

V21 Châssis-cabine



AUTO
Carrefour
COLOMBIER
 Tél. 032 841 35 70
 www.autocarrefour.ch

CHF 9'550.-
 (sans accessoires)

DFSK  **SWISS FINISH** 



Olivier Grivel

- Installations solaires
- Chauffages
- Sanitaires
- Cuisines

Entretien bâtiments

Bevaix • Tél. 032 846 46 06
 www.oliviergrivel.ch

LOERTSCHER TOITURE

FERBLANTERIE COUVERTURE  ETANCHEITE DÉSINFESTATION

Tél. +41 32 835 28 47 www.loertscher-toiture.ch



Landi
 REGION NEUCHÂTEL

2022 Bevaix – tél. 058 434 33 00
 magasin.bevaix@landiregionneuchatel.ch

2087 Cornaux – tél. 032 757 14 01
 magasin.cornaux@landiregionneuchatel.ch

2322 Le Crêt-du-Loche – tél 032 926 40 66
 magasin.cret-du-loche@landiregionneuchatel.ch

2112 Môtiers – tél. 058 434 33 40
 magasin.motiers@landiregionneuchatel.ch

agréablement différent

Ouvert
Vendredi
Samedi

WEBER Articles d'équitation
 Equipement du cavalier
 et du cheval

LIQUIDATION TOTALE
Tout à 50%
 Le lavage de couvertures est maintenu

Ouverture: *Vendredi* 9h30-12h00 / 14h-18h30 • *Samedi* 9h30-12h

Temple 17 - 2024 Saint-Aubin - 032 835 11 84 / 079 290 93 75
 lucienweber@bluewin.ch

500X ... L'HIVER EST ENFIN ARRIVÉ!



SKY STÉPHANE KYBURZ
 automobiles
 Rue de Neuchâtel 13 - 2022 Bevaix - tél. 032 846 11 66
 skyautomobiles.ch



Comina
 CONSTRUCTION SA

Génie civil et bâtiment

www.comina.ch

Tél. +41 32 836 30 30

Comina Construction SA est membre du Groupe Zuttion.



SIMONIN
PORRET SA 

2024 Saint-Aubin • Tél. 032 835 13 29
 www.simoninporret.ch
 contact@simoninporret.ch

Maitrise fédérale

- Un service personnalisé et performant
 - Spécialiste en énergies renouvelables
 - Un service de dépannages 24H/24, 7J/7
 - Une chaufferie mobile jusqu'à 300 kW

NEUCHÂTEL Udimu lance le transmedia pour toucher, sentir, entendre un produit et jouer avec lui.

Le marketing se veut biométrique

FLORENCE VEVA

Udimu est le nom du cinquième pharaon d'Égypte et le deuxième de la divinité Horus. Udimu est aussi l'appellation choisie par Didier De Giorgi, spécialiste en contenus numériques, et Stéphane Malégeant, ingénieur, pour baptiser leur nouvelle start-up basée à Neuchâtel. Une micro-entreprise lancée le 3 décembre dernier sous forme de société anonyme dont ils ne sont pas les actionnaires majoritaires.

Outre l'opulence suggérée par un nom de pharaon, la lettre U – qui «balance sans jamais tomber», image Stéphane Malégeant – sert de fil conducteur. Elle tisse le lien entre les cinq produits proposés par le duo. Soit: U Air, U Sense, U Sound, U Game et U Design. Autant d'outils novateurs de solutions numériques que les deux Neuchâtelois s'appliquent à conceptualiser et à développer. Sans employés ni soutien financier du canton pour l'heure, seuls dans leur bureau loué à une étude d'avocat, ils œuvrent. Une riche collaboration ils ont cependant grâce à l'implication dans leur projet d'ingénieurs et doctorants de la Haute Ecole d'ingénierie de Fribourg (secteur technology for Human Well-being) et de l'Innovation Park de l'Ecole polytechnique fédérale de Lausanne (EPFL).

Mais que se cache derrière ce «U»? Concrètement, l'utilisation virtuelle et interactive des sens et intérêts humains. Imaginez un livre dans une bibliothèque ou un catalogue dans une bijouterie que vous pourriez

feuilleter virtuellement. Ceci sur un écran géant ou un totem en utilisant votre gestuelle. Dans le premier cas, vous tournerez les pages et les animerez en bougeant. Il s'agit là du concept U Air.

Dans le second, la technologie U Sense s'imisce. Une technologie, version haute définition, permettant une analyse biométrique des personnes incluant leurs mimiques, leur posture ou encore la mesure de leur rythme cardiaque. But de l'opération? Evaluer leur degré de satisfaction face au produit qu'ils consultent. «Cela permet à des marques de prestige de déterminer quels sont les produits qui séduisent le plus leur clientèle sans devoir recourir à d'interminables études de marketing», explique Didier De Giorgi.

Une démarche pouvant néanmoins sembler intrusive. Les deux patrons d'Udimu s'en défendent. «Avec U Sense, l'utilisateur est remplacé, dans l'interface, par un personnage (ré: avatar). Il se voit bouger, mais il n'est ni filmé ni identifié. Rien à voir avec l'intrusivité de la plupart des réseaux sociaux.»

Du son version 3D

Question d'assurer une continuité de la promotion du produit sur différents supports, on passe alors à U Design. «Quelqu'un passe, par exemple, devant l'écran d'une agence de voyage et les vagues d'une plage des Maldives viennent à lui», image Stéphane Malégeant. Les amateurs de jeux ne sont pas oubliés dans ce concept. U Game leur propose une petite partie style «Super Mario» mais avec un graphisme mettant en scène le produit à promouvoir.

Dernier né de l'imagination des deux inventeurs Neuchâtelois, U Sound permet, lui, de créer un son audio 3D. C'est-à-dire d'entendre la musique identitaire d'une marque, non seulement dans ses deux oreilles, mais de se sentir enveloppé par le son tout autour de soi. Les deux CEO reconnaissent que certains de ces concepts existent déjà. Mais



Didier De Giorgi (à gauche) et Stéphane Malégeant pensent en «U» depuis deux ans. DAVID MARCHON

pas sous cette forme. «Nous allons plus loin en proposant du transmedia.» En d'autres termes, la promotion d'un produit sur plusieurs supports. Supports, par ailleurs, «intercompatibles», tient à souligner Stéphane Malégeant. Les cinq modules peuvent fonctionner séparément, mais tous sont susceptibles d'être reliés entre eux.

Pour l'heure, la famille «U» de la start-up Udimu n'a pas encore rejoint le marché de manière ef-

fective. Mais elle est, toutefois, à bout touchant. Les premiers modules de U Sense devraient entrer en scène début avril.

«Etre acteur de la pub»

S'ils envisagent la finalisation complète du concept d'ici 18 mois, les deux CEO travaillent d'arrache-pied depuis deux ans. Et ils comptent déjà dans leur crousille une vingtaine de précontrats à travers le monde. «Même si nous tenons à faire tra-

vailler le réseau économique neuchâtelois, nous visons un marché international avec des marques de prestige ou à haut potentiel», remarque Didier De Giorgi. Un haut de gamme touchant les domaines les plus variés.

La tête encore plongée dans la conception de leurs produits interactifs, les deux CEO ont déjà un slogan résumant leur conception du marketing actuel: «Etre acteur de la publicité que l'on crée.»

MÉMENTO

CHORALE DE LA COUDRE

Tango. Pour son concert annuel, le chœur mixte de la Coudre, sous la direction de Corinne Fischer et de l'Ensemble Tango Sensations, propose un programme exclusivement argentin. Ce soir, 20h, chapelle de Couvet; samedi, 20h, temple de Dombresson; dimanche, 17h, temple de la Coudre.

COUJET

Le pardon au cœur d'une conférence.

Aujourd'hui, 20h à la salle de spectacle de Couvet, Antoine Schluchter échangera lors d'une conférence organisée par les églises évangéliques et réformées de Val-de-Travers. Le pasteur vaudois a perdu sa fille, Marie, assassinée en 2013. Antoine Schluchter parlera de son impensable expérience et partagera sur la thématique du pardon. Auteur du livre «Je te salue Marie, ma fille - 19 ans, un jour et l'éternité» (éd. Favre, 2014), ce père blessé exposera, ce soir, son histoire. Entrée libre.

BEVAIX-CORTAILLOD

Motard retrouvé grâce à son ADN

Grâce à une analyse ADN, la police neuchâteloise est parvenue à interpeller un motard impliqué dans une course-poursuite. Cette dernière a eu lieu en août dernier, à la suite d'un contrôle de police, alors que le jeune homme circulait sans plaque près de Cortaillod.

À la vue de la police, le motard avait pris la fuite. Il était parvenu à semer les policiers en roulant à travers un champ. La moto avait été retrouvée le soir même, abandonnée vers l'abbaye de Bevaix, indique la police neuchâteloise dans un communiqué.

Le mois dernier, grâce aux traces ADN prélevées par son service forensique (police scientifique), la police neuchâteloise a pu identifier le jeune homme. Interpellé, il a admis les faits et a été dénoncé aux autorités judiciaires. **● LGL - COMM**

«**Nous tenons à faire travailler le réseau économique neuchâtelois.**»

LES CEO D'UDIMU

JUSTICE La Cour pénale punit de cinq ans de prison le comportement bestial du jeune prévenu sur son épouse.

Réduction de peine d'un an pour l'ex-imam expulsé au Kosovo

Expulsé de Suisse après une période de prison préventive (de juin 2013 à mars 2014) et condamné en première instance à six ans de peine privative de liberté, ce Kosovar n'est pas revenu à Neuchâtel pour participer, mercredi, à son procès en appel.

«C'est moi qui lui ai recommandé de ne pas revenir en Suisse», a indiqué Me Nicolas Blanc, lorsque la présidente de la Cour pénale du Tribunal cantonal a constaté l'absence de l'appelant. C'est que, lorsqu'il est revenu en Suisse, l'an dernier, pour son procès devant le Tribunal criminel, le prévenu a immédiatement été incarcéré en dépit du sauf-conduit qui lui avait été expressément délivré. Son avocat a dû remonter jusqu'au Tribunal

fédéral pour qu'il recouvre la liberté et reparte dans son pays.

L'ancienne épouse de ce jeune homme (qui n'a pas encore 25 ans) n'a pas regretté cette absence. Elle qui a enduré toutes sortes de vexations, violences et viols durant sa courte union avec celui qui a partiellement suivi des études de théologie dans son pays d'origine et qui, à ce titre, exerçait une activité d'imam auprès de sa communauté au Kosovo, apprenait-on lors de l'audience.

Tel un animal

De la bonne parole, l'ex-épouse du recourant n'en a pas trop profité. L'homme, qui conteste absolument toutes les accusations, s'est surtout distin-



Le jeune Kosovar neuchâtelois avait été expulsé de Suisse en raison de son comportement inqualifiable vis-à-vis de son épouse. KEYSTONE

gué par des excès réguliers de brutalité. L'acte d'accusation dressé en 2014 établissait des lésions corporelles, voies de fait, menaces, contrainte, séquestration, contraintes sexuelles et viol à l'encontre de son épouse, de sept ans son aînée. L'irascible a été dépeint comme un mari accaparant, capables d'actes ignominieux, demandant son lot de satisfaction quotidien, au point que, entendant les ébats, une voisine avait affirmé que le prévenu se comportait comme un animal.

Faisceau d'indices

Pour justifier le recours à la Cour d'appel, l'avocat du prévenu considérait qu'il avait été condamné sur la base d'élé-

ments de preuve indirects et demandait son «acquiescement, au moins au bénéfice du doute». «Il n'y a jamais de témoins ou d'indices matériels lors de violence domestique», a rétorqué le procureur général Pierre Aubert. La Cour a considéré suffisants les faisceaux d'indices à disposition pour finalement condamner à cinq ans de peine privative de liberté le jeune Kosovar. Cette nouvelle sanction, revue à la baisse, tient compte du fait que le prévenu a été incarcéré illégalement entre avril et mai 2015 et d'une responsabilité légèrement diminuée. Les trois juges ont aussi estimé que planter des aiguilles sur la tête et les bras relevait des lésions corporelles simples et non de voies de fait. **● STE**

✓ **PROXIMITÉ**
 ✓ **QUALITÉ**
 ✓ **EFFICACITÉ**

Vaumarcus
Saint-Aubin-Sauges
Gorgier
Montalchez
Fresens
Bevaix

Fornachon
 Appareils ménagers S.à.r.l.
 1966-2016
 Depuis 50 ans à vos côtés
 Service après-vente

Offre anniversaire:
colonne Miele Fr. 2'950.-

www.fornachon-menager.ch
 BEVAIX - Tél. 032 846 18 77 LA CHAUX-DE-FONDS - Tél. 032 968 40 33

www.planjacot.ch Tél.:032 846 32 70

Menu de la St-Valentin
 Filtre d'amour

 Croquant de crevettes au gingembre
 et mousseline de café

 Filet de bœuf au jus de girofle
 Pommes noisette au piment d'Espelette
 Pack choi

 Fondant au chocolat et fruits exotiques
 52.00

auberge du Plan-Jacot
 de campagne par nature

Menuiserie - Charpente

DIVERNOIS SA

Rénovation - Agencement - Isolation standard ou par cellulose injectée - Escaliers bois - Rev. sols

Bureau: Centre 24, 2023 Gorgier - Tél. 032 835 18 18
Atelier: Gare 27, 2022 Bevaix - Tél. 032 846 13 73
 e-mail: jddvernois@bluewin.ch

Prochaines parutions 2016

Vendredi 19 février	Hauterive, St-Blaise, Marin-La Tène, Entre 2 Lacs, La Neuveville
Vendredi 11 mars	La Chaux-de-Fonds, Les Planchettes, La Cibourg
Vendredi 18 mars	Fenin, Vilars, Saules, Savagnier, Dombresson, Villiers
Vendredi 22 avril	Colombier, Auvernier, Bôle
Vendredi 13 mai	La Sagne, Les Ponts-de-Martel, Le Locle, Vallée de la Brévine, Les Brenets
Vendredi 27 mai	Neuchâtel
Vendredi 17 juin	Boudevilliers, Coffrane, Valangin, Montmolin, Les Geneveys-sur-Coffrane
Vendredi 26 août	Cernier, Les Hauts-Geneveys, Chézard-St-Martin, Fontaines, Fontainemelon
Vendredi 9 septembre	Val-de-Travers, La Cote-aux-Fées, Les Verrières
Vendredi 23 septembre	Vallon de St-Imier
Vendredi 21 octobre	Boudry, Cortaillod, Areuse

Renseignements: Tél. 058 680 97 70

AVIS DIVERS

30%

3.75 au lieu de 5.40

Filet d'agneau, en libre-service, provenance Nouvelle-Zélande/Australie/Irlande/Grande-Bretagne les 100g

MIGROS
 COOPÉRATIVE MIGROS NEUCHÂTEL/FRIBOURG:
 OFFRE VALABLE DU 02.02 AU 08.02.2016

Des entreprises de M-Industrie

OFFRES D'EMPLOI

Prévenir
 Courtier d'assurances

En renfort de notre équipe, nous cherchons une collaboratrice ou un collaborateur désireux de nous rejoindre, en qualité de

Gestionnaire interne

des portefeuilles d'assurances de nos clients existants (PME et organisations publiques).

Actifs dans la gestion des assurances, la représentation des intérêts de nos mandants en cas de sinistres et la gestion des risques, nous sommes appréciés de nos clients et reconnus du marché des assurances. Nous veillons à la formation continue de nos gens et à leur développement harmonieux au sein d'une équipe motivée et respectueuse de chacun.

Votre profil:
 Vous êtes inscrit au registre fédéral de la FINMA en tant qu'intermédiaire non lié ou prêt à le devenir, vous êtes autonome, consciencieux et avez du plaisir à travailler dans une équipe à taille humaine. Vous êtes à l'aise avec le français et l'allemand, parlé et écrit, ainsi qu'avec les outils informatiques.

Vos tâches:
 Gérer des mandats existants et à terme visiter de la clientèle existante. Exécuter des tâches de gestions administratives courantes, mener des études comparatives, gérer des sinistres, collaborer à l'évolution de notre organisation.

Votre dossier est à adresser à Prévenir SA, Monsieur Gianpietro Mecca, Draizes 5, 2000 Neuchâtel par poste ou courriel gianpietro.mecca@prevenir.ch.

NEUCHÂTEL Les résultats des achats-tests de 2015 sont «encourageants».

Moins d'alcool vendu aux jeunes

NICOLAS HEINIGER

Les trois quarts des commerçants de la ville de Neuchâtel respecteraient la loi en matière de vente d'alcool aux jeunes. C'est ce qui ressort de la dernière campagne d'achats-tests menée en 2015 par la Croix-Bleue, sur mandat de la Ville et de différents partenaires. En effet, seuls 26% des 227 bars, restaurants ou commerces de détails testés ont vendu de l'alcool aux jeunes cobayes engagés par la Croix-Bleue.

Ce score marque une nette amélioration par rapport aux années précédentes: les testeurs avaient constaté 57% de ventes illégales en 2012, 58% en 2013 et 39% en 2014. Les résultats de 2015 sont donc jugés «encourageants» par le conseiller communal Pascal Sandoz.

Testeurs très fair-play

Toutefois, si la tendance générale est incontestablement à l'amélioration, les chiffres absolus doivent être pris avec précaution. Sur les 167 commerçants qui ont refusé de vendre

de l'alcool aux mineurs, seuls 39 ont demandé leur pièce d'identité. Les 128 autres se sont contentés de leur demander leur âge. Une mesure suffisante avec les jeunes cobayes de la Croix-Bleue, qui ont comme consigne de ne pas mentir, mais peut-être un peu légère avec de «vrais» adolescents.

D'autant que les testeurs, âgés de 13 ans et demi à 15 ans et demi, «ne devaient pas avoir l'air plus âgés: les filles ne sont pas maquillées et ils ne peuvent pas, par exemple, tenir des clés de voiture», explique Mireille Régis, cheffe de projet pour la prévention à la Croix-Bleue romande. «On ne tend pas de piège.» Là encore, pas sûr que les jeunes motivés à boire fassent preuve du même fair-play.

Enfin, les achats-tests ont été réalisés à Neuchâtel pendant la journée. Ce qui contribue à expliquer que le canton de Neuchâtel obtienne un meilleur résultat que d'autres cantons qui effectuent ces tests le soir, reconnaît Mireille Régis.

«Le but n'est pas de piéger les

commerçants mais de les sensibiliser», rétorque Pascal Sandoz. Il précise que, selon le Tribunal fédéral, les données récoltées lors d'achats-tests ne peuvent de toute façon pas être transmises à la police.

Former les commerçants

Les achats-tests ne constituent d'ailleurs qu'une partie du programme. Une formation est proposée à tous les établissements vendant de l'alcool. «Trente personnes l'ont suivie l'an dernier», indique Manon Méndez, de la Fondation Neuchâtel addictions, qui donne le cours. On y donne des informations sur le cadre légal ou sur la façon de gérer des situations tendues.

La police neuchâteloise se charge de la répression. «Nous n'avons dénoncé qu'un seul cas, un bar à La Chaux-de-Fonds qui avait servi des boissons fermentées et distillées à des gens qui n'avaient pas l'âge requis», indique Thierry Geiser, de la police neuchâteloise. Qui estime lui aussi que «le plus important, c'est de sensibiliser». ●



Les «testeurs» employés par la Croix-Bleue avaient entre 13 ans et demi et 15 ans et demi. Ils n'avaient pas le droit de mentir sur leur âge ou de tenter d'induire les commerçants en erreur. KEYSTONE

PUBLICITÉ

Timbre-poste SMS: toujours sous la main.

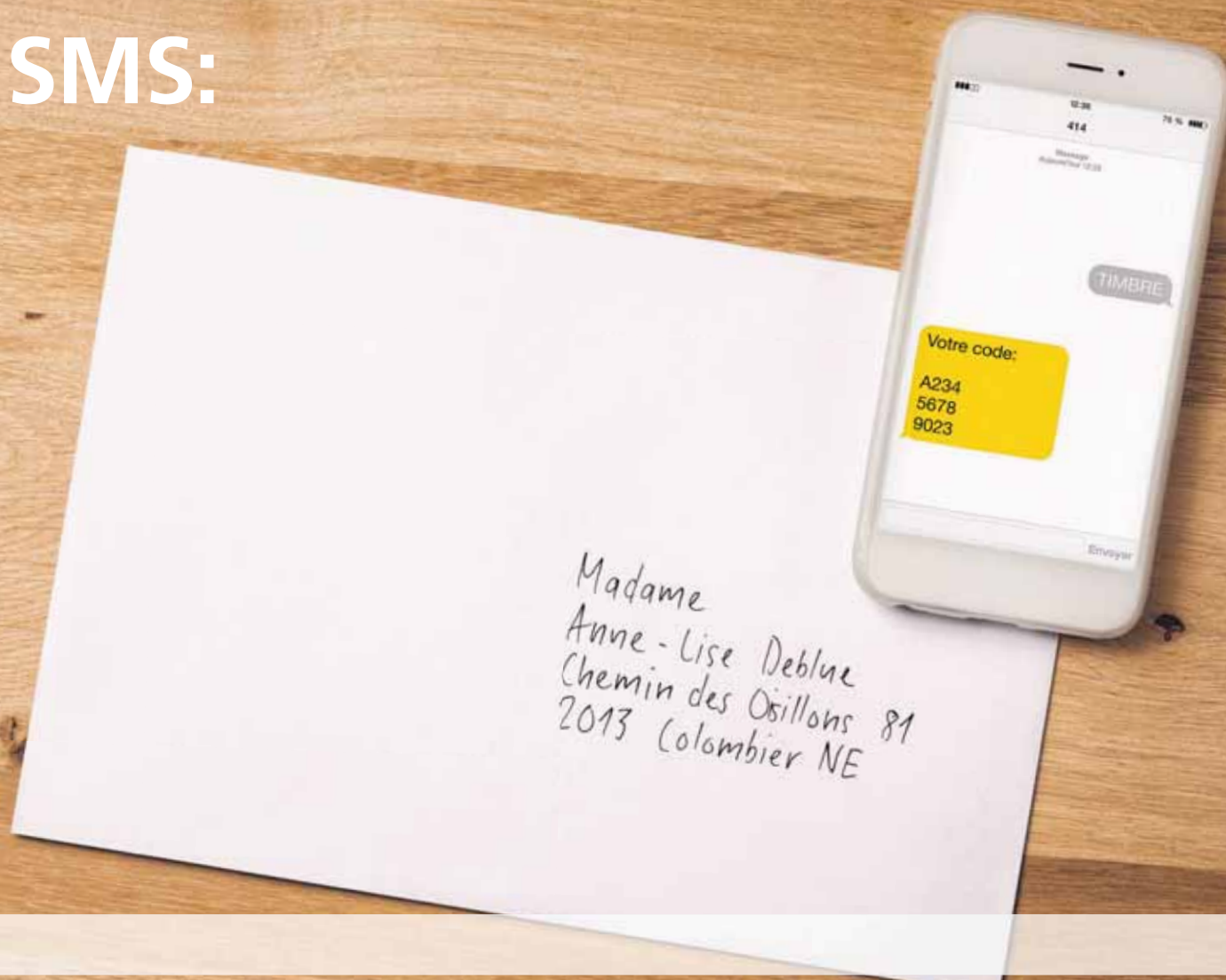

Timbre-poste SMS. La Poste, c'est aussi cela.

Vous pouvez désormais acheter des timbres par SMS avec votre téléphone mobile: envoyez un SMS avec le texte «TIMBRE» au numéro 414, inscrivez le code reçu en haut à droite sur l'enveloppe et postez votre lettre. Simple, rapide, 24 heures sur 24. poste.ch/timbre-poste-sms

LA POSTE
Dynamique jaune.



Stoyan Paratte et ses copains ont élu La Chaux-de-Fonds lieu «fun» pour la pratique acrobatique du ski en milieu urbain. TAMARA BERGER

INSOLITE Une équipe de fans de ski acrobatique a testé La Chaux-de-Fonds.

L'art du «street» à ski sur les rampes d'escaliers des Forges

ROBERT NUSSBAUM

«La réaction des gens? Ils sont surpris. Certains aiment et nous le disent, d'autres pas. Pas mal pensent qu'on est un peu fous. On nous a même menacés d'appeler la police...»

Du haut de ses 21 ans, Stoyan Paratte sourit. Ce jeune Chaux-de-Fonnier qui a passé son enfance à Tramelan est en train d'introduire à La Chaux-de-Fonds et autres endroits du Jura le «street» à ski, un «freestyle» acrobatique qui se joue des obstacles urbains. Une passion... un peu risquée.

Le sportif est monté sur les planches à l'âge de trois ans. Sur les pistes du Chapeau-Râblé, à La Chaux-de-Fonds, les bonnes saisons, il s'est essayé au parcours d'obstacles monté par une équipe, à laquelle lui et des co-

pains ont ensuite succédé. En attendant une formation de physiothérapeute, il s'est trouvé cette saison totalement libre de vivre sa passion. Faute de neige en suffisance ici, il le fait à Laax, la station des Grisons qui est une Mecque européenne des figures avec son grand snow park. «J'ai travaillé trois mois à la Coop pour m'offrir ça», explique l'intéressé.

Jahouse Collectif

A Laax et ailleurs, Stoyan Paratte et des copains venus de Biemme, Malleray, Court ou Moutier constituent une bonne équipe qui s'est baptisée «Jahouse Collectif» (un clin d'œil pour dire qu'ils prennent leur pied). Elle se fait connaître avec des vidéos sur internet et des DVD. Mais le Chaux-de-Fonnier n'oublie pas sa ville. «Je demande à des copains de m'avertir quand il

ya de la neige.» Ce fut le cas il y a quelques semaines pour la seule petite période vraiment hivernale. Une partie de l'équipe a alors débarqué dans les Montagnes neuchâteloises, à la grande surprise de ceux qui les ont vus.

Exercice périlleux

«Avec ses pentes des deux côtés, La Chaux-de-Fonds est connue dans le milieu en Suisse», affirme Stoyan Paratte. Qui dit ville en pente, dit escaliers, et qui dit escaliers dit rampe, pense tout haut le Chaux-de-Fonnier. Pour lui, c'est un paradis urbain qu'il préfère au saut, à la piste ou au hors-piste. L'équipe a fait aussi des virées au Locle («derrière le Tech») à Saint-Imier, vers Tavannes, dans des coins où il y a non seulement des rampes d'escaliers, mais aussi des grilles à sauter ou des murs à suivre...

L'exercice paraît périlleux. Selon l'endroit repéré en été déjà, même plat, les amateurs du «street» s'harnachent parfois d'une grosse élastique pour l'élan. «Il faut savoir doser la vitesse en fonction de la figure que l'on veut faire», explique le fan chaux-de-fonnier. Sur la dangerosité, Stoyan Paratte ne s'en fait pas trop. «Je me suis fais super-mal cet hiver en descendant un mur à la verticale, mais sinon rien de grave», dit-il. C'est sur piste qu'il s'est déjà cassé la clavicule (en trois morceaux) et s'est fait une ou deux commotions. On comprend à demi-mots que la chute possible fait partie du jeu.

Reverra-t-on ces «street riders» encore cette saison du côté du quartier des Forges, comme sur la photo ci-dessus? Consultez la météo... ●

MONTAGNE DE BUTTES

Val-de-Travers votera le 25 septembre

Le référendum anti-éolien a bel et bien abouti à Val-de-Travers. La chancellerie communale a confirmé hier matin avoir validé 1265 signatures sur les 1373 déposées, en deux fois, par les référendaires. Ceux-ci félicitent «les habitants du Vallon pour leur clairvoyance et leur courage». Seules 890 signatures étaient nécessaires pour faire aboutir le processus démocratique.

Le peuple votera ainsi le 25 septembre prochain – le Conseil communal a validé la date – sur la modification du plan d'aménagement local de Buttes. Une modification qui doit permettre l'installation dans une zone pro-

tégée d'un chemin d'accès à l'un des 19 mâts.

Les promoteurs du parc éolien n'attendent toutefois pas cette votation pour faire avancer le projet. Président du comité de pilotage éolien, le conseiller communal de Val-de-Travers Christian Mermet annonce le dépôt des plans pour le mois prochain. «Les dossiers sont en train d'être finalisés et devraient être déposés à la mi-mars.» La problématique de la zone de protection qui fait l'objet du référendum «sera prise en compte» dans ces dernières discussions entre les différents partenaires du projet, annonce-t-il. ●MAH



Une vue prise depuis la Montagne de Buttes, où le parc éolien doit voir le jour. ARCHIVES DAVID MARCHON

MONTAGNES

Fini le TGV pour Paris

Après la mi-avril, il ne sera plus possible de rallier Paris en matinée et en TGV par la ligne La Chaux-de-Fonds - Morteau - Besançon. La SNCF a décidé de supprimer la liaison de 10h30 entre la cité de Victor Hugo et la Ville Lumière en raison de son manque de fréquentation. «L'organisme français de transports avance aussi des raisons financières», explique Michel Neugnot, premier vice-président de la région Franche-Comté, en charge notamment de la mobilité. «Après trois ans de d'exploitation de la ligne

à grande vitesse (LGV) Rhin-Rhône, la SNCF nous a fait part de son bilan, en automne 2015. Globalement, le niveau de fréquentation de l'ensemble de la LGV Rhin-Rhône n'est pas au niveau attendu, et dans le cadre de la recherche d'économies, ce train doit disparaître.»

Selon les CFF, une trentaine de Montagnons empruntent quotidiennement le train à grande vitesse depuis la gare Besançon Franche-Comté gare TGV.

Les élus montagnons, de leur côté, disent regretter cette décision. ●SFR - RÉD

PUBLICITÉ

BPS (SUISSE)
Banca Popolare di Sondrio (SUISSE)

Depuis 20 ans en Suisse. „Un pas après l'autre, en pensant à l'avenir“.



Communiqué de presse

BPS (SUISSE) présente des résultats excellents dans l'année des célébrations «20 ans BPS (SUISSE)»

Lugano, 2 février 2016

Après seulement 20 ans d'existence la BPS (SUISSE) affiche les meilleurs résultats depuis sa fondation. La satisfaction est d'autant plus grande que les conditions-cadre sont critiques.

Lors de sa séance du 1er février 2016, le Conseil d'administration a approuvé les comptes annuels de l'exercice 2015.

Le compte de résultat reflète l'aboutissement de notre travail tout en mesurant l'efficacité interne de l'entreprise. Le «Résultat net des opérations d'intérêts» se monte à

CHF 29'300'000.-- (-12 %). Ce recul est attribuable à l'effet des taux négatifs, ceux-ci ayant entraîné des coûts plus élevés sur les opérations de couverture du risque de taux.

Le «Résultat net de l'activité bancaire ordinaire» a atteint CHF 90'760'000.-- (+7 %). Le «Résultat opérationnel» se monte à CHF 19'086'000.-- (+68%). Déduction faite des amortissements ordinaires et des réserves prudentielles, le «Bénéfice» de l'exercice atteint CHF 14'097'000.-- (+73 %). Le Conseil d'administration proposera à l'Assemblée générale du 29 février 2016 de verser la totalité de cette somme à la «Réserve légale issue du bénéfice», conformément à l'article 22 des statuts, afin de renforcer la

structure patrimoniale.

Le personnel en fin d'exercice est composé de 303 collaborateurs (+3), répartis entre le siège, nos 21 succursales/agences en Suisse, le Direct Banking et notre succursale dans la Principauté de Monaco. Dans un contexte économique complexe, et intégrée à une place financière qui s'adapte rapidement à de nouveaux paradigmes, la Banque a mis à jour et relancé sa stratégie en la faisant converger vers le nouveau Plan à moyen terme 2016-2018.

Dans le cadre d'un scénario positif «best case», nous entendons valoriser les atouts de la Banque, c'est-à-dire une banque présente sur l'ensemble du territoire suisse, et poursuivre l'objectif de banque «traditionnelle» vers un horizon numérique (développe-

ment et extension des services en ligne, nouvelles technologies et physical-digital relationship). L'adaptation et la relance de nos activités liées au secteur Private Banking, à l'Investment Advisory, ainsi qu'au secteur Banque de détail, bénéficieront à une clientèle dont les exigences sont complexes et variées. Le Direct Banking sera le contact principal pour la clientèle de détail, davantage encline à utiliser les moyens numériques, alors que nos succursales seront plus fortement axées sur le conseil à la clientèle ou pour les activités de crédit.

BPS (SUISSE)
Rue de l'Hôpital 7
2000 Neuchâtel
Tél. 058 855 46 00
www.bps-suisse.ch

La Direction Générale de BPS (SUISSE)
Mauro De Stefani, CEO 2^{ème} depuis la gauche

Chiffres clés 2015 en CHF	2015	2014	Variation %
Total du bilan	4 914 885 942	4 329 599 728	13.52
Engagements envers la clientèle	3 100 880 697	3 141 077 357	-1.28
dont épargne et placements	823 437 825	829 812 886	-0.77
dont obligations de caisse	181 862 000	149 344 000	21.77
Créances sur la clientèle	3 524 492 943	3 466 951 131	1.66
dont créances hypothécaires	3 053 192 850	2 886 726 457	5.77
Fonds propres	335 011 976	290 915 344	15.16
Résultat net des opérations d'intérêts	29 310 897	33 425 932	-12.31
Résultat des opérations de commissions et des prestations de service	32 991 671	37 729 587	-12.56
Résultat des opérations de négoce et de l'option de la juste valeur	29 097 253	13 338 100	118.15
Résultat net de l'activité bancaire ordinaire	90 759 418	84 531 190	7.37
Charges d'exploitation	66 198 367	64 406 900	2.78
Résultat opérationnel	19 085 965	11 370 388	67.86
Bénéfice	14 096 632	8 165 225	72.64

JURA BERNOIS Sous-occupé depuis sa rénovation en 2012, le Foyer d'éducation de Prêles fermera à la fin de l'année. Les locaux devraient héberger des personnes en détention administrative et des requérants d'asile.

Surdimensionné et impossible à amortir

RAPPEL DES FAITS

Conçu pour accueillir des jeunes de 15 à 22 ans présentant des problèmes de comportement, le Foyer d'éducation de Prêles sert à l'exécution de mesures éducatives de droit pénal des mineurs visant à l'insertion ou à la réinsertion sociale des jeunes concernés. Pour ce faire, il offre des possibilités de formation dans divers métiers manuels. Le FEP est réparti sur deux sites: Châtillon, côté Prêles, et La Praye, sur la commune de Nods. Rénovée pour 37 millions de francs entre 2010 et 2012, cette institution bilingue, qui emploie 90 collaborateurs, dispose de 70 places d'accueil. Aujourd'hui, seules 25 places sont occupées.



C'est en raison de la diminution constante des effectifs que le canton a pris la décision de fermer. KEYSTONE

PHILIPPE OUDOT

Les rumeurs d'une fermeture prochaine du Foyer d'éducation de Prêles (FEP) allaient bon train depuis quelque temps, mais c'est désormais officiel: l'institution qui accueille aujourd'hui des jeunes de 15 à 22 ans condamnés par la justice fermera effectivement ses portes à la fin de cette année. Le conseiller d'Etat Hans-Jürg Käser, directeur de la Police et des affaires militaires (POM) l'a annoncé hier après-midi aux médias, après en avoir informé le personnel dans la matinée. Une décision prise sur la base des conclusions d'une analyse effectuée par Peter Seiler, expert indépendant.

C'est en raison de la diminution constante des effectifs que le canton a pris cette décision. Une situation qui n'est pas propre au FEP mais que connaissent à des degrés divers toutes les institutions comparables. «Entre 2010 et 2014, le nombre de jeunes condamnés à une mesure institutionnelle a chuté de 71%», a relevé le conseiller d'Etat. Les juges prononcent en effet de plus en plus des mesures ambulatoires, et donc de moins en moins des mesures institutionnelles, ce qui explique la baisse du taux d'occupation

du FEP au cours de ces dernières années. Or, qui dit sous-occupation dit aussi coûts d'exploitation beaucoup trop élevés. Qui plus est, l'institution peinait à recruter le personnel qualifié nécessaire.

Analyse complète

Pour remédier à cette situation, Hans-Jürg Käser a chargé l'Office de la privation de liberté et des mesures d'encadrement (OPLE) de faire une analyse complète du fonctionnement de l'institution. Objectifs: voir si la poursuite de l'exploitation reste possible en remédiant aux problèmes de taux d'occupation, si le budget peut être équilibré, s'il est possible de «reconstruire une base suffisante pour retrouver une stabilité à moyen terme dans sa fonction et son orientation», a rappelé le conseiller d'Etat.

Sur la base d'un rapport intermédiaire, à fin juin 2015, la di-

rectrice Ursula Muther et son adjoint Serge Gogniat avaient notamment été libérés de leurs fonctions en juillet et remplacés par une direction provisoire. Et dès la rentrée, un groupe de travail a examiné en détail tous les scénarios possibles.

Comme l'a expliqué l'expert Peter Seiler, l'analyse a démontré que les faiblesses de l'institution étaient bien plus nombreuses que ses forces: rentabilité insuffisante, processus décisionnel peu clair, absence de surveillance stratégique, absence de concept d'exploitation actuel, répartition des tâches peu claires, direction insuffisamment ancrée, absence de collaboration interdisciplinaire, taille démesurée. Des manques qui ne sont pas étrangers à la mauvaise réputation du FEP, considéré comme une «taule pour jeunes», a asséné Peter Seiler.

Sur la base de ce constat acca-

blant, l'expertise a examiné quatre scénarios possibles: 1) statu quo, moyennant quelques améliorations; 2) réduction et concentration du FEP sur un seul site; 3) transfert du Foyer ailleurs, «en ville ou dans une agglomération où les mesures d'intégration sont plus faciles à mettre en œuvre»; 4) fermeture pure et simple du FEP.

Fermeture inéluctable

En fait, a relevé l'expert, une analyse comparative avec d'autres foyers de ce type a montré que les frais d'exploitation du FEP étaient les plus élevés de Suisse: 890 francs par jour, contre 650 à 700 francs pour les autres. Par ailleurs, l'emplacement du FEP est mal situé pour permettre une bonne application des mesures pédagogiques. Pas idéal pour attirer du personnel bilingue, d'autant que l'institution souffre d'un problème d'image.

DÉTENTION ET ASILE

Depuis le mois dernier, la POM planche sur un projet de réaffectation des locaux. Elle entend convertir les bâtiments du site principal de Châtillon en établissement spécialisé pour la détention administrative des étrangers en vue d'expulsion. Ils sont actuellement environ 90 dans le canton, placés dans des prisons régionales ou des maisons d'arrêt – ce qui est contraire au principe de séparation entre les différentes catégories de détenus prescrit par la loi. Comme l'a souligné Hans-Jürg Käser, les places ainsi libérées dans les prisons pourraient être mises à disposition des autorités de poursuite pénale, qui en ont besoin. S'agissant des habitations actuellement vides du site de La Praye, elles pourraient être utilisées durablement en tant qu'hébergement collectif pour requérants d'asile. Plus précisément pour reconstituer la réserve stratégique de 10% dont la création s'impose d'urgence. Quant au domaine agricole utilisé jusqu'ici pour la formation des jeunes, il pourrait être mis en location. Si tout se passe comme prévu, les décisions quant à la réaffectation du site pourraient tomber d'ici à la fin de l'année. **REDA**

Comme l'a relevé Hans-Jürg Käser, les résultats de l'expertise constituent une surprise, mais les conclusions sont claires: «L'infrastructure est surdimensionnée et ne peut être amortie par un foyer pour jeunes.» D'autant moins qu'il n'y a plus guère que les cantons latins qui envoient des jeunes délinquants au FEP. Et comme la tendance n'est pas près de s'inverser et que le canton de Berne ne peut plus justifier les pertes financières que cette institution accumule chaque année, le directeur de la POM a décidé de fermer le Foyer d'éducation pour fin 2016.

Une fermeture qui va évidemment toucher les quelque 90 collaborateurs du Foyer. Hans-Jürg Käser a toutefois promis que les personnes touchées se verraient proposer «des solutions de remplacement convenables au sein de l'administration». **REDA**

JUSTICE

Toujours pas de verdict pour Cuche

Cinq mois après être passé au tribunal pour infractions à la loi sur la circulation routière, l'ancien champion de ski Didier Cuche, aujourd'hui reconverti dans la course automobile, n'a toujours pas été jugé.

Les faits remontent à plus de 18 mois. En juin 2014, Didier Cuche avait heurté deux bornes abeilles au petit matin, à Fontainemelon. Pour cet accident, le Ministère public a requis contre lui 30 jours-amende à 1000 francs, avec sursis pendant deux ans, et 6900 francs d'amende. Didier Cuche réfute six des sept infractions à la loi sur la circulation routière qui lui ont été reprochées.

Le verdict intéresse également certains sponsors du sportif. L'un d'eux l'a déjà prié de rester chez lui, alors qu'il devait participer à une manifestation automobile (notre article du 1er septembre 2015). Le sponsor a dit vouloir attendre le verdict du juge pénal avant d'arrêter sa position. **SYB**



Le verdict intéresse aussi des sponsors. ARCHIVES DAVID MARCHON

MÉMENTO

NEUCHÂTEL

Concert. Biberonné au rock alternatif des années 1980 à aujourd'hui, LYS propose une musique oscillant entre rythme obsédant et mélodie très pop. Le groupe français se produit ce soir dès 21h45 au bar King, à Neuchâtel.

EN IMAGE



SP-PAPILIORAMA

PAPILIORAMA

Porc-épic. Le Papiliorama de Chiètres est en joie. Le 23 décembre dernier, une femelle coendou – ou porc-épic brésilien – a mis au monde un petit. Il s'agit là de son quatrième rejeton en deux ans, indiquait hier l'institution. Avec ses quatre naissances réussies en deux ans, le complexe tropical est devenu la plus importante institution pour la reproduction des porcs-épics brésiliens en Europe. **REDA**

OISEAUX D'EAU Fuligules et nettes rousses en nombre.

Recensement record sur le lac

Lors du recensement d'hiver le 17 janvier dernier, ce sont pas moins de 82 000 oiseaux, toutes espèces confondues, qui ont été dénombrés dans la réserve de la Grande Cariçaie, sur la rive sud du lac de Neuchâtel. Parmi eux, quelque 78 500 oiseaux d'eau. C'est le total le plus élevé depuis près de 20 ans (86 500 en 1997), confirmant la tendance à la hausse observée depuis 2013, a indiqué l'Association de la Grande Cariçaie dans un communiqué hier.

Autre particularité de cet hiver très doux, les effectifs des hivernants ont progressé de près de 14 000 depuis novembre, alors qu'ils fléchissent en règle générale dès janvier sur le lac de Neuchâtel. Les hautes températures



expliquent également la présence en masse de **nettes rousses** (photo David Marchon): 19 388 individus recensés ce mois de janvier. Il s'agit là d'un nouveau record.

Le fuligule milouin atteint également un effectif supérieur à la moyenne avec 19 400 individus. Ensemble, ces deux espèces végétales, consommatrices d'algues characées, constituent le groupe le plus nombreux sur le lac, représentant près de 50% des oiseaux d'eau, au sens strict.

Mais la palme revient au fuligule morillon, une espèce connue pour hiverner en majorité plus au nord lors des hivers tempérés. Avec 22 700 têtes, il est l'oiseau le plus abondant sur le lac cet hiver. Par contre, les effectifs du grèbe huppé étaient très faibles: 3000 contre une moyenne de 6000. Leur nombre a certainement été sous-évalué en raison du lac agité, car ils se tiennent pour la plupart au large.

Le recensement s'est déroulé dans des conditions assez difficiles, a souligné l'association: bourrasques de neige avec visibilité réduite par moments, surtout en matinée, et vagues créées dans le Bas-Lac. Quelque 50 observateurs y ont participé. **LGL - COMM**

DÉCLARATIONS D'IMPÔTS



FIDUCONSULT

SOCIÉTÉ FIDUCIAIRE D'EXPERTISES ET RÉVISION - CONSEILS JURIDIQUES ET FISCAUX

NEUCHÂTEL

Fiduconsult Neuchâtel SA - Exafid SA

Rue du Puits-Godet 22
2002 Neuchâtel
Tél. +41 32 720 08 80
neuchatel@fiduconsult.ch



LA CHAUX-DE-FONDS

Fiduconsult Acta SA

Rue Fritz-Courvoisier 40
2300 La Chaux-de-Fonds
Tél. +41 32 967 95 95
lcf@fiduconsult.ch

EXPERTS-RÉVISEURS AGRÉÉS FIDUCIAIRE | SUISSE

Membre d'EXPERTSuisse

Membre indépendant de EuraAuditInternational

WWW.FIDUCONSULT.CH

FRIBOURG | BULLE | LAUSANNE | YVERDON | GENÈVE | NEUCHÂTEL | LA CHAUX-DE-FONDS | SAIGNELÉGIER



fiduciaire houriet
confiance & solutions

Baptiste-Savoie 48
2610 Saint-Imier



Tél. 032 942 88 88
www.fidhouriet.ch

Depuis plus de 25 ans



Fiduciaire
REYMOND S.A.

• Activités fiduciaires

- ➔ Comptabilité
- ➔ Déclarations d'impôt, fiscalité
- ➔ Création d'entreprise

• Gérances d'immeubles

- ➔ Gestion locative
- ➔ Gestion technique et administrative
- ➔ Gestion financière

Rue du Pont 5 • 2114 Fleurier
Tél. +41 (0)32 861 34 92
fid.reymond@bluewin.ch
www.fiduciaire-reymond.ch



FISCAPLUS SA

SOCIÉTÉ FIDUCIAIRE

Rue Haute 27, 2013 Colombier
Tél. 032 841 0 841, fax 032 841 0 842,
www.fiscaplus.ch

Membre FIDUCIAIRE | SUISSE

Déclarations d'impôts
Comptabilité
Gestion des salaires
Organe de révision

Faugère David
Agent fiduciaire avec brevet fédéral

DÉCLARATION D'IMPÔT

60.- pour personne seule
100.- pour couples mariés
45.- AVS/AI/ETUDIANT

Contact: M&S Assurances et Finances,
Rue Ph.-Henri-Mathey 15, 2300 La Chaux-de-Fonds
Tél. 078 716 10 33

DB

FIDUCIAIRE
DEUBER & BEURET SA

révision
comptabilité
succession
fiscalité
immobilier

route de Boudry 16 • CH-2016 Cortaillod
tél. +41 (0)32 843 36 60 • fax +41 (0)32 843 36 63

www.fidudb.ch • office@fidudb.ch • membre FIDUCIAIRE | SUISSE

FIDUCIAIRE CHARLES-A. VOIROL

2014 Bôle - Sources 2 - CP 113
2013 Colombier - Ch. des Plaines 5
Tél. 032 842 57 66

E-mail: fiduvoirol@bluewin.ch

Tous mandats fiduciaires
Déclarations impôts
NE - BE - JU - FR - VD - VS

Fiduciaire
Comptabil- @ T

Rue Louis-Favre 12 2017 Boudry Tél & Fax : 032 721 36 61
www.comptabil-it.ch Membre FIDUCIAIRE | SUISSE

J A Q U E N O U D
F I D U C I A I R E

Grand'Rue 1 • 2108 Couvet • tél. 032 864 50 64 • fax 032 864 50 65
www.jaquenoud.ch • fiduciaire@jaquenoud.ch

ORGANISATION
GESTION D'ENTREPRISES
CONSTITUTION DE SOCIÉTÉS
COMPTABILITÉ
SOUTIEN À L'INFORMATISATION
CONSEILS
FISCALITÉ

FIDELL
FIDUCIAIRE SA



- ◆ Déclarations d'impôt / fiscalité
- ◆ Comptabilité
- ◆ Gestion des salaires
- ◆ Planification financière et assurances
- ◆ Gestion admin. privée et de sociétés

Fidell Fiduciaire SA
Rue des Terreaux 7
2001 Neuchâtel

Tél. 032 724 14 31
Fax 032 724 14 62
info@fidell.ch



www.fidell.ch

fiduciaire
Pointet sa
Fondée en 1939

- DÉCLARATIONS D'IMPÔTS
- Conseils fiscaux
- Tenue et révision de comptabilités
- Gérances immobilières
- Conseils d'entreprise
- Création, liquidation de sociétés
- Successions

Rue Jean-Jacques Lallemand 5 (près des Jeunes-Rives)
2001 Neuchâtel | Tél. 032 724 47 47
www.mandataires.ch

Membre FIDUCIAIRE | SUISSE

DÉCLARATIONS D'IMPÔT



FISCALITÉ Le délai pour retourner la déclaration 2015 est fixé au 26 février.

Déduction pour enfant en hausse

DANIEL DROZ

C'est le rituel du mois de février. Les déclarations d'impôt sont arrivées dans les boîtes aux lettres ces dernières semaines. Les contribuables neuchâtelois ont jusqu'au vendredi 26 février pour les retourner au service des contributions.

NOUVEAUTÉ

Les familles avec enfant(s) s'en réjouiront. La seule grande nouveauté fiscale pour les déclarations 2015 concerne la déduction sociale pour les enfants à charge. Pour le premier enfant, elle passe de 4500 à 6000 francs. Elle progresse ensuite selon son âge, à savoir 6000 francs jusqu'à 4 ans; 6250 de 4 à 14 ans et 6500 pour les plus de 14 ans.

En ce qui concerne l'impôt fédéral direct, ce montant est de 6500 francs pour toutes les catégories d'âge. Quant aux frais de garde pour les enfants jusqu'à 14 ans, ils sont toujours totalement déductibles jusqu'à un montant de 17 500 francs au maximum.

RABAIS

Comme l'an dernier, les familles se verront accorder un ra-



Les contribuables neuchâtelois ont jusqu'au vendredi 26 février pour retourner leur déclaration 2015 au service des contributions. Une prolongation du délai peut être demandée par écrit. CHRISTIAN GALLEY

bais d'impôt de 200 francs pour chaque enfant mineur ou majeur poursuivant un apprentissage ou des études. Un rabais accordé exclusivement sur l'impôt cantonal et pas sur celui de la commune de résidence du contribuable. Un montant de 251 francs est

aussi déduit de l'impôt fédéral direct pour chaque enfant.

DÉCLARATION

Les quelque 100 000 contribuables neuchâtelois ont jusqu'au vendredi 26 février pour retourner leur déclaration 2015.

Pour obtenir une prolongation du délai, une demande écrite et motivée doit être adressée au service des contributions (Docteur-Coullery 5, 2300 La Chaux-de-Fonds). La prolongation de délai est gratuite jusqu'au 30 avril 2016. Au-delà, il peut en

coûter jusqu'à 30 francs. «Dans tous les cas, il n'est pas accordé de prolongation de délai au-delà du 31 octobre», est-il précisé.

SANS PAPIER

Comme les années précédentes, le logiciel Clic & Tax est disponible sur le site de l'Etat pour télécharger sa déclaration. Aujourd'hui, plus de trois quarts des contribuables neuchâtelois utilisent l'informatique pour remplir la déclaration et près de 20 000 la transmettent par le Guichet unique.

GAINS AU JEU

Depuis 2014, les gains inférieurs à 1000 francs ne sont plus imposables. Pour la détermination du montant imposable, chaque gain est pris en compte séparément. «Pour chaque gain de loterie imposable, 5% sont déduits à titre de mise, mais au maximum 5000 francs», souligne le service des contributions. «Après déduction des mises, les gains de loterie sont imposés avec les autres revenus.»

RENCONTRES

Comme ces dernières années, le service cantonal des

contributions va à la rencontre de la population pour répondre à toutes les questions des citoyens. Le coup d'envoi de cette opération est donné demain à La Maladière Centre à Neuchâtel à 8 heures. Les collaborateurs du service seront à disposition jusqu'à 16 heures. Le même horaire est valable pour les rencontres du samedi 13 février aux Entilles Centre et du 20 février aux Eplatures Centre à La Chaux-de-Fonds. ●

LE DERNIER MOMENT

Aux yeux du Conseil d'Etat, ce n'est pas réellement une amnistie fiscale. Mais, comme l'an dernier, le canton de Neuchâtel permet aux contribuables qui auraient «oublié» de régulariser leur situation. En clair, de déclarer l'argent qu'ils auraient caché au fisc. L'Etat, néanmoins, ne fait pas spécialement de cadeaux. Il réduit le taux d'intérêt moratoire de 10% à 3% sur les montants dus. Et il n'y a ni amende ni poursuites judiciaires. C'est le dernier moment pour le faire. L'an prochain, après la carotte, ce sera le bâton. Les contrôles systématiques seront étendus. ●

JAD

Jacques Divernois

Succ. Steve Divernois

**Déclarations fiscales, comptabilité, PPE
Bureau de conseils & services**

Place du Village - CP 116 - 2068 Hauterive
Tél. 032 753 58 91 - steve.divernois@bluwin.ch
Se déplace à domicile

néo cap
fiduciaire

**NéoCap,
fiduciaire Claude Gaberell SA**

Fbg Hôpital 13
2000 Neuchâtel
032 710 05 50
claudio.gaberell@neocap.ch
www.neocap.ch

Claude Gaberell, expert-comptable diplômé, membre d'EXPERT SUISSE
à votre service pour, notamment:

- Déclarations d'impôts et conseils fiscaux divers
- Révision de comptes annuels
- Conseils en bouclage de comptes, tenue de comptabilités
- Analyses financières

FIDUCIAIRE-GESTION
SYNERGIE & ASSOCIÉS

les partenaires de votre patrimoine

93 RUE NUMA-DROZ / CH 2300 LA CHAUX-DE-FONDS
TEL +41 (0)32 913 34 35 / FAX +41 (0)32 913 34 36
FIDU@SYNERGIE-INDUSTRIE.CH

FIDUCIAIRE **DEAGOSTINI**

Membre de l'Union Suisse des Fiduciaires STV-USF

Pour tous problèmes d'impôts, de comptabilité et de révision

Vincent Deagostini Lic. ès sc. Economiques 2013 Colombier Tél. +41 32 841 68 03

DÉCLARATIONS D'IMPÔT



Minie

2 quotidiens **L'EXPRESS** **L'Impartial** + 1 site internet **PILOTE.CH** = 3 chances de succès!

Tarifs

*Prix sans TVA

Particuliers*

Fr. 30.- pour 1 Minie
+ Fr. 10.- pour une 2e Minie identique
+ Fr. 5.50 pour une 3e Minie identique

Commercial*

Fr. 60.- pour 1 Minie
+ Fr. 20.- pour une 2e Minie identique
+ Fr. 10.50 pour une 3e Minie identique

Information et réservation:

Publicitas SA
Tél.: 032 729 42 42
E-mail: neuchatel@publicitas.ch

Immobilier à vendre

LA CHAUX-DE-FONDS quartier nord, de particulier à particulier, appartement de 3½ pièces, 2 balcons, très belle situation, tranquillité. Tél. 032 913 57 74

A remettre établissement: Snack bar à la Chaux-de-Fonds, 20 places en salle, cuisine entièrement équipée, 15 places en terrasse. Fonds propres: 25'000 francs, loyer: 1200.- C/C Disponible de suite. Téléphone: 079 105 95 31

Immobilier à louer

CHÉZARD-ST-MARTIN. 6 pièces lumineux. 2 salles de bains, 2 balcons, cuisine équipée, garage, jardin potager et belle vue. Loyer Fr. 1 650.-, charges Fr. 350.-. Libre de suite, non fumeur, pas d'animaux, enfants bienvenus. Tél. 078 602 87 65

LA CHAUX-DE-FONDS, quartier nord, 5 pièces dans maison de 2 appartements. Cuisine moderne, salon parqueté, douche, bain, 2 WC. Cave, buanderie. Cadre verdoyant, tranquillité dans la ville. Date à convenir. Fr. 1710.- charges comprises. Écrire sous chiffres: T 028-779019, à Publicitas S.A., case postale 1280, 1701 Fribourg

CERNIER, Fr.-Soguel 18, spacieux appartement de 4½ pièces, 1^{er} étage, terrasse de 200 m² avec local/dépôt y attenant, cheminée de salon, large séjour, cuisine agencée, réduit avec lave-linge et sèche-linge, 1 salle de bain/WC, 1 WC/douche, galetas et cave. Fr. 1970.- charges comprises. Libre dès le 1^{er} avril 2016. Place de parc extérieure à Fr. 40.-. Tél. 032 853 33 36.

DIVERSES PLACES DE PARC, Saars 131, Neuchâtel (extérieure), Fr. 60.-. Pièces-Chaperon 8 Cortailod (extérieure), Fr. 50.-. Tél. 032 727 71 03

LANDERON, dans immeuble résidentiel de 6 appartements, attique 4½ pièces, 90m². Cuisine ouverte, salon, cheminée, 3 chambres, 2 salles d'eau, terrasse 30m², vue, ascenseur, 1 place de parc ext. Fr.1950.- + charges Fr.260.-, possibilité 1 place dans garage collectif Fr. 120.-. Tél.079 336 0842

SUPERBE 2½ PIÈCES AVEC JARDIN (60 m²), beaucoup de cachet, dans maison ancienne centre Bevaix. Cuisine très moderne, salle à manger avec poutres apparentes, chambre au plafond voûté + espace non aménagé. Place de parc privée (Fr. 100.-). Loyer: Fr. 1300.- + Fr. 130.- de charges. Contact: 021 623 33 00 (heures de bureau).

LA CHAUX-DE-FONDS, Rue David-Pierre Bourquin 21, à louer (de suite) dans bel immeuble, calme, ascenseur, appartement de 2½ pièces (61.75 m²) au 4^e étage, (+1 pièce non chauffée 16 m²), cuisine agencée, salle de bains WC, cave. Loyer Fr. 800.- + Fr. 165.-. Tél. 032 727 71 03

BEVAIX, Vy d'Etra 2, magnifique appartement de 4½ pièces entièrement rénové. Rez-de-chaussée supérieur, 110 m², belle situation en périphérie du village. Hall, cuisine fermée et agencée, salon de 50 m², salle de bain douche baignoire et WC, 1 WC séparé, balcon, cave, buanderie, 1 place de parc. Loyer Fr. 1750.- + Fr. 210.-. Tél. 032 727 71 03

LES BRENETS, au 2^{ème} étage d'un petit immeuble locatif, magnifique 3½ pièces 140 m², cuisine agencée de style rustique habitable, séjour et salle-à-manger de 40 m² avec cheminée, 2 chambres à coucher, 1 salle-de-bain/WC baignoire, 1 salle de bains/WC douche, réduit pour buanderie, cave et galetas. Proche école/magasins. Fr. 950.- + charges. 032 933 75 36

Immobilier divers location

A LOUER POUR DATE À CONVENIR À NEUCHÂTEL surface de bureaux Au coeur de la ville, 550 m², au 2^e étage avec ascenseurs, divisible, d'un seul tenant. Tél. 079 240 29 87

Cherche à acheter

ACHETE BIJOUX, déchets d'or pour la fonte, toute argenterie, montres bracelets, montres de poches, Omega, Zenith, Rolex, IWC, Heuer, anciennes pendules. Je me déplace à votre domicile ou à tout autre endroit. Paiement cash. Discretion. E-mail: expertgold01@gmail.com Tél. 079 139 55 77.

ACHÈTE POUR CHÂTEAU, tous mobiliers marquetés 17^e au 19^e. Tableaux: L'Eplattenier, Frères Barraud, Les Robert, Jeanmaire, Olsommer, A. Roz, R. Fernier, P. Bouvier, E. Bille, Bieler, Parisod, Dallèves, Birbaum, Chavaz, Rouge, Palezieux, etc. Toutes sculptures Sandoz et Hainard. Argenterie 800 et bijoux. Tél. 077 487 30 13

RECHERCHE FOURNITURES D'HORLOGERIE, mouvements ou montres, grand calibre DOXA, année 1900-1910. Tél. 032 471 14 87

A vendre

CHEVAL CARROUSEL NOIR, à vendre, parfait état. Tél. 032 725 00 21

Rencontres

JE CHERCHE UN HOMME RESPECTUEUX, galant, physique et caractère agréable, généreux, fidèle, attentionné de 40 à 45 ans maximum, je suis une femme douce, belle et très gentille. Profitons ensemble de la vie. Tél. 076 633 10 76

DAME DANS LA SEPTANTAINE, cherche un compagnon, éventuellement plus... Tél. 032 920 34 44

Vacances

HÉBERGEMENT EN GROUPE DANS LE JURA, 6-30/50 personnes aussi les week-end. www.centreorchidee.ch/info.centreorchidee@gmail.com

TOSCANE PROXIMITÉ MER logement 4-6 personnes, piscine. tél 079 456 11 44.

Demande d'emploi

FEMME CHERCHE HEURES DE MÉNAGE et de repassage, et s'occupe de personnes âgées. Avec permis de conduire et voiture. Tél. 076 508 66 68

Offres d'emploi

HÔTEL LOGIS DE LA LICORNE cherche personne polyvalente, service, cuisine, lingerie. Avec expérience dans l'hôtellerie et la restauration. Tél. 032 961 15 55, le matin

Véhicules d'occasion

ACHÈTE AU MEILLEUR PRIX 7/7, toutes marques de véhicules, autos, jeep, camionnettes, tracteurs, bus, utilitaires, 4x4, Pick-Up, etc. État et kilomètres indifférents. Paiement cash. Rapidité. Tél. 078 927 77 23 jusqu'à 22 heures.

ACHATS TOUTES VOITURES, offre jusqu'à Fr.20 000.- pour votre voiture à l'export. Tél. 076 335 30 30.

OPEL CORSA économique 1.2 16V, expertisée, 5 portes, pneus neufs, service ok, climatisation, 117 000 km. Fr. 2300.- Tél. 079 778 01 44

Divers

DÉBOUCHAGE, VIDANGE, CURAGE, inspections caméra. Nous sommes à votre disposition, pour tous vos problèmes de canalisations bouchées, également WC et lavabo, etc. Vidange et curage de fosses septiques et séparateurs d'huile. Pour tous renseignements: Didier Calame, tél. 079 449 56 14 / www.debouchage.ch

SOLDE À LA NAVIGATION - 4 cartes journalières saison 2016 pour Fr. 100.- au lieu de Fr. 69.- la carte! En vente jusqu'au 24 mars 2016 aux guichets de la LNM et TransN, Tél. 032 729 96 00, www.navig.ch

ACTIF, service express, débarras, nettoyeurs villas-appartements avec garantie pour état des lieux. M. Beuchât. Tél. 078 835 72 14

DÉPANNAGE, RÉPARATION ET VENTE d'ordinateur, déplacement gratuit. Canton de Neuchâtel et alentours. Ordinateur de remplacement pendant la réparation. Tél. 079 272 02 97

ENTRETIEN, RESTAURATION ET PEINTURE. Peinture extérieure, berceau de toiture, façade, volets. Lavage de façade, mur, toiture, terrasse, escalier, tour de piscine (sans produit chimique), chemisage de planche de rive en cuivre ou zinc, tous travaux effectués sans échafaudage. Nous avons notre propre nacelle à disposition. Prix attractif! www.baderrenovation.ch 079 769 43 66

LIVRES ANCIENS (1646 à 1938) & Cie. Ouverture exceptionnelle de la Boutique du CSP, samedi 6 février de 9h00 à 14h00, rue du Puits 1 à La Chaux-de-Fonds.

Erotique

CHAUX-DE-FONDS, ERIKA, black, fruit exotique à mordre à pleines dents, lèvres de velours pour fellation à couper le souffle, coquine, doigts de fée, massage professionnel sur table, massage érotique, prostate + fantasme, corps recto/verso à l'huile chaude, 1h de relaxation, 3^e âge ok. 7/7. Privé et discret. Pas pressée. Dès 8h. Se déplace. Tél. 079 380 53 27 - Tél. 032 535 84 54

LA CHAUX-DE-FONDS, 1^{re} fois jeune femme belle et sensuelle. J'aime jouer avec les vibros, cochonne, énormes nichons, avec supers seins naturels avec lait, grosses lèvres intimes à lécher... Fellation naturelle, embrasse, 69, sodomie. 100% plaisir partagé! 3^e âge bienvenu. Pas pressée. Tél. 076 646 64 33

LA CHAUX-DE-FONDS, 1^{re} FOIS Natacha, 25 ans avec super seins naturels. Fellation naturelle, embrasse, 69, sodomie. 100% plaisir partagé! 3^e âge bienvenu. Pas pressée. Tél. 076 715 35 45

NOUVELLES À COUVET!!! Anna (34), belle, charmante. Sophie (30) et Sarah (45) mince, sexy, poitrine pomme, fesses d'enfer, grosses lèvres intimes rasées. Massages érotiques, prostate, relaxant à l'huile chaude, 69, gode, rasage intime et +. 3^e âge bienvenu, pas pressée. SMS, tél anonyme, cabine exclusif 7/7, dès 8h. Tél. 079 825 69 76 www.sexup.ch/salon porte bonheur

NE, Cassandra blonde exotique, jolie, sensuelle, câline, belles fesses, jolie poitrine! Chaude, sans tabous, tous fantasmes. J'adore embrasser et caresser. Massages sportifs, body-body, prostate, tantra, domination ou soumission soft, douche dorée, jeux érotiques, etc... Drink offert. 7/7, 24/24. Fausse-Brayes 11, 1^{er} étage, studio 1. Tél. 076 292 73 84

NEW NEUCHÂTEL LUCY, vénézuelienne, blonde. Je vous invite à passer un très bon moment de détente et d'érotisme en ma compagnie. Je peux vous offrir un kamasutra complet. Fellation, câlins, embrasse, rapports, massage prostate, etc. Pas pressée, sans tabou. 3e âge OK 7/7, 24/24. Tél. 076 661 48 27

LA CHAUX-DE-FONDS, KATIA, Belle femme, charmante, 48 ans. N'hésitez pas à m'appeler, je suis câline, sensuelle, seins naturels, chaude, privé, pour d'excellents massages. L'Amour, 69, massage prostate et plus. 3^e âge et débutants bienvenus. Photos : www.anibis.ch - Tél. 079 501 97 14

NEW À NEUCHÂTEL, Jennifer 24 ans, chaude, très sexy propose de vrais massages sur table, érotique, prostate, espagnole et d'autres spécialités. Vous pouvez passer et découvrir toutes les autres choses que je fais. L'amour sans tabous, l'amour complet. Pas pressée. Rue de l'Ecluse 57, 5^e étage, www.ilparaiso.ch - Tél. 076 669 33 85

NEW À NEUCHÂTEL, Karina, 24 ans, très grosse poitrine propose massages sur tables, érotique, espagnol, prostate et l'amour sans tabous. Rue de l'Ecluse 57, 5^e étage. Tél. 077 513 00 55

LE LOCLE, NEW! Exclusif Transsexuelle Melany, 27 ans, diva Pornostar. Service complet. Tss Maîtresse, sadomaso, domination. Tél. 076 792 33 84

1^{re} FOIS À NEUCHÂTEL, Michely blonde, coquine, sympa, chaude, sexy, câline, très calme grande, naturelle, massages sous la douche, embrasse, fellation naturelle. Rue du Seyon 19, 1^{er} étage, sonnez Michely, salon Gloss. 7/7. Tendres bisous, tél. 076 633 00 31

LA CHAUX-DE-FONDS CENTRE, ISABELLE. Privé. Petite blonde, pulpeuse, gros seins naturels XXXL. Embrasse avec la langue, fellation nature, coït vaginal, massage anal, caresses, érotisme total, 69 extra, lèche, urologie et beaucoup plus... 7/7, 24/24. Senior bienvenu. Rue de la Paix 69, 2^e étage. Sonnez Isabelle. Tél. 079 554 40 63

KELLY MASSEUSE COQUINE A LA CHAUX-DE-FONDS. massages tout compris, Body-body, finition sur table, coït vaginal, caresses, érotisme total, fougue, jeux sexuels cochons, luxure, plaisirs. Appelle Kelly en ville. Rue de la Paix 69. Tél. 079 253 23 48

LA CHAUX-DE-FONDS, BELLE, PRIVE, Juila, étoile rousse, mince, grande, très discrète tranquille. Seulement sur RDV de 08h00 à 23h00 du mercredi à vendredi. Tél. 078 864 49 29

LE LOCLE Tél. 079 196 48 06 ROMY, dominatrice à la peau extrêmement douce. J'aime la sensualité. J'adore les relations passionnelles et flexionnelles. Spécialités: Fist-Fucking, fellation, massage érotique et prostate, Gode-ceinture, vibro-show, 69, rapport complet, body-body, fétichisme, sodomie, tous les types de jeux érotiques et domination. 3^e âge OK.

LA CHAUX-DE-FONDS, LORENA, femme divorcée, poitrine XXL, très cochonne. Je suis très chaude et une vraie bombe sexuelle. Je t'attends pour réaliser tous tes fantasmes les plus fous !!! J'ai aucun tabous !!! Fellation gorge profonde, douche dorée, rapport, massage, embrasse avec la langue, 69 Amour de A à Z. Photos sur anibis.ch. Tél. 076 666 81 94

CHAUX-DE-FONDS, NEW NAOMI, 24 ans, charmante, brune et douce. Je vous invite à affronter l'hiver tout en douceur. Fellation naturelle, sodomie, douche dorée, fétichisme des pieds, massage exotique de la prostate et plus... J'adore embrasser avec la langue et faire l'Amour dans les toutes les positions. 3e âge et débutants bienvenus. 7/7 et 24/24. Tél. 076 755 25 82

LA CHAUX-DE-FONDS, VOUS ÊTES FATIGUÉ ou stressé? Abandonnez-vous entre mes mains pour 45 minutes de massage rien que pour vous. 3^e âge bienvenu. Tél. 076 228 39 88

NEUCHÂTEL, 1^{re} FOIS YASMIN, belle femme, 30 ans, Venezuelienne, coquine, douce, corps de rêve, belle poitrine, sans tabous de A-Z. Je t'attends avec plaisir pour un moment inoubliable. Tél. 076 263 91 30

NEUCHÂTEL, 1^{re} FOIS LARA, sublime fille Brésilienne, 26 ans, sexy, coquine, très gentille, sodomie, gode-ceinture, 69, embrasse, domination. J'adore me faire lécher. Senior bienvenu. Tous les fantasmes. Jamais pressée, ton temps sera respecté. Tél. 079 852 00 56

NEUCHÂTEL, 1^{re} FOIS MELISSA, petite blonde, 20 ans, vrai poupée, sexy, 69, sodomie, vibros, sans tabous, fellation de rêve complète et patiente. Top Model. Tél. 076 771 78 39

CHAUX-DE-FONDS, NEW, TRANSEXUELLE, Carla, très jolie, féminine, bien membré, grosse poitrine. Active/passive. Tous services garantis. Prépare toi pour la fête, je t'attends. Tu ne le regretteras pas !!! 7/7, 24/24 Tél. 076 790 82 15

LA CHAUX-DE-FONDS, Privé. Belle blonde, jolie silhouette, très grosse poitrine XXL naturelle à croquer, douce, sympa, sensuelle, sexy, adore faire l'Amour. Talons aiguilles! Patiente! Douche dorée, massages tantra et plus. Plaisir extrême assuré! Drink offert. 3^e âge bienvenu. 7/7, de 10h30 à 23h. Tél. 078 815 28 58 - Dimanche aussi.

LA CARTE par le menu

Hôtel du Chasseur
Enges

Tél. 032 757 18 03
Fermé le lundi et
mardi jusqu'à 18h

**Nouvelle carte de saison
et Mets de brasserie**

**Menu spécial St Valentin
Samedi 13 (soir) et
Dimanche 14 février (midi)**

Consultez notre site sous
www.hotel-du-chasseur.ch



La Charrue

Viviane Mentha et Werner Bolliger • 2063 Vilars • Tél. 032 852 0 852 • www.lacharrue.ch

Le bonheur dans votre assiette

Prix promotionnels

Chateaubriand - 2 services

Minimum 2 personnes - Prix par pers. Fr. 38.-

Steak de filet de veau 180g

sauce aux bolets Fr. 29.-

Fondues chinoise ou bacchus à discrétion

servies avec frites et sauces maison Fr. 26.-

Menu de St-Valentin

servi samedi 13 et dimanche 14 midi et soir

LE MAG

ÉVASION Carnaval exotique

Aux îles du Cap Vert, le Mardi gras est très coloré et danse au rythme de la samba. Presque comme à Rio.

PAGE 18



BERNARD PICHON

CINÉMA Avec «Iraqi Odyssey», le cinéaste irako-suisse charrie un documentaire fleuve. L'odyssée irakienne de Samir

VINCENT ADATTE

Meneur du cinéma suisse alémanique, Samir a réalisé quelques-uns des films parmi les plus révélateurs des contradictions de notre establishment culturel. Il est aussi l'auteur de plusieurs documentaires remarquables, dont «Forget Baghdad» et «Babylon 2», où il a forgé le terme de «secundos». Fresque à la portée universelle, «Iraqi Odyssey» est peut-être l'œuvre de sa vie. Il s'en explique.

Comment vous êtes-vous lancé dans cette «odyssée irakienne»?

En 2002, j'ai consacré un premier documentaire à l'Irak, sur le parcours d'ex-communistes juifs irakiens. Du coup, les membres de ma famille m'ont mieux considéré. Même s'ils



Samir raconte son odyssée irakienne à travers un documentaire d'une densité incroyable. LOOK NOW

« Le pays que l'on a été obligé de quitter ne se fige plus dans la mémoire. »



SAMIR
CINÉASTE

sont tous médecins ou avocats, et bien qu'ils apprécient le cinéma, la musique et la littérature, ils avaient de la peine à concevoir qu'un des leurs soit artiste ou pire encore, cinéaste! Après «Forget Baghdad», ils ont chan-

gé d'avis, au point qu'ils ont commencé à m'envoyer des montagnes d'archives personnelles... C'est comme ça qu'ils m'ont fait comprendre que je devais faire un second film «irakien», mais sur ma famille en exil, cette foi

Avec quelle méthode de travail s'attelle-t-on à un tel projet?

Avec la quantité de documents que j'avais à ma disposition, j'ai été obligé de me structurer en écrivant un scénario, même si je ne l'avais jamais fait pour un documentaire. Au fur et à mesure, j'en envoyais les pages à ma famille qui me rendait un feedback. J'ai tenu compte de leurs remarques. Au départ, j'envisageais le film comme une série

d'entretiens, sans aucun commentaire. Après coup, je me suis rendu compte que je devais ajouter des images d'archives pour clarifier le contexte.

A l'heure du numérique, est-ce que la nature de l'exil a changé?

De toute évidence! Ma tante de Buffalo va régulièrement consulter les sites irakiens sur son iPad. Contrairement à autrefois, tout le monde est au courant de tout, tout le temps. Le pays que l'on a été obligé de quitter ne se fige plus dans la mémoire, les souvenirs. Il reste bien réel. Même les exilés les plus âgés prennent des nouvelles tous les jours. Sans exagérer, ils en savent plus que s'ils étaient restés en Irak! Pour les jeunes,

cette relation immédiate est plus difficile à gérer. Lorsqu'il y a des manifestations à Bagdad, ils ont le sentiment qu'ils devraient en être.

Est-ce que vous avez pu montrer le film en Irak?

C'était prévu au printemps passé. J'avais négocié avec l'un des trois ministères de la Culture. Hélas, je m'étais adressé à un responsable sunnite et lorsque le gouvernement a changé, il en a été chassé. Je vais donc devoir recommencer... Mais c'est très important, surtout pour la jeune génération. Les plus jeunes seront sans doute très surpris de voir à quoi ressemblait leur pays avant l'embargo et la guerre, avec des femmes en minijupes et qui ne portaient pas le

voile. Depuis les années 1990, on a vécu un véritable changement de civilisation en Irak!

A posteriori, qu'est-ce qui vous a le plus surpris au cours de votre «odyssée»?

La découverte de l'histoire de mon grand-père. Dans sa bibliothèque, il y a des ouvrages de Rousseau, Voltaire et Kant, et j'ai toujours cru qu'il avait été influencé très tôt par eux. Jusqu'au jour où des historiens, qui l'avaient bien connu, m'ont expliqué que, dans les années 1920, à l'époque où mon grand-père étudiait, les penseurs des Lumières n'avaient pas encore été traduits. Mon grand-père a donc construit toute sa pensée libérale par le seul biais de ses études religieuses! J'ai trouvé ça

SI PROCHES SI LOIN DE L'IRAK

D'une longueur exceptionnelle mais très peu réhibitoire, 2h45 où l'on ne s'ennuie pas une seconde, le documentaire «Iraqi Odyssey» fait un sort bouleversant à notre tendance innée au simplisme! Né à Bagdad en 1955, arrivé en Suisse avec ses parents à six ans, le réalisateur zurichois Samir en a eu soixante cette année, un âge où le passé que l'on porte en soi commence à réclamer son dû.

Si l'Irak nous apparaît aujourd'hui comme un champ de ruines aussi désolant que désolé, il n'en fut pas toujours ainsi. En racontant l'histoire de sa famille aujourd'hui exilée aux quatre coins du monde du fait de son engagement pour la démocratie, Samir tente de comprendre comment «on en est arrivé là».

En ouverture, le cinéaste établit d'abord un arbre généalogique numérique des siens avec une virtuosité aussi drôle que touchante, avant de choisir celles et ceux qui vont être les protagonistes de son odyssée irakienne: sa tante à Auckland, son oncle à Londres, sa demi-sœur à Buffalo, son cousin à Moscou et sa cousine en Suisse... Mêlant images d'archives, extraits de films et témoignages actuels, Samir confère à leurs destins contrariés une ampleur émotionnelle et mémorielle rarement atteinte!

incroyable et j'en ai conçu un profond questionnement sur notre manière très euro-centrée de voir le monde.

INFO

En présence du réalisateur:
Dimanche 7 février, 17h, cinéma Scala, La Chaux-de-Fonds (en introduction).
17h, cinéma Bio, Neuchâtel (débat à l'issue de la projection).

COLOMBIER Haendel, une soprano, huit musiciens, quatre danseurs, un spectacle. Les délires amoureux de Joshua Monten

On n'a pas tous les jours 20 ans et l'Association Danse Neuchâtel entend bien profiter de son anniversaire pour enchaîner les spectacles les plus fous. Demain au théâtre de Colombier, la compagnie Joshua Monten et les musiciens de la Freitagsakademie de Berne se lâcheront sur la cantate de Haendel, «Delirio Amoroso».

«Delirio Amoroso»: un titre en forme de diagnostic médical. Et c'est bien dans les méandres du cerveau que le chorégraphe Joshua Monten s'aventure en une extraordinaire métaphore artistique. En référence aux études scientifiques qui démontrent qu'au niveau neurologique, l'amour romantique ressemble à un trouble obsessionnel compulsif, Joshua Monten, créateur

new-yorkais établi en Suisse alémanique, répond par la magistrale cantate de Haendel.

Interprétée en live par les huit musiciens de l'ensemble bernois Die Freitagsakademie et la soprano Pamela Lucciarini, cette œuvre électrocute jusqu'à l'extase les quatre danseurs sur scène.

Dans une exploration quasi physiologique, la pièce passe à scanner les expériences corporelles et psychiques des amants. Mais il s'agit d'un scanner fou où la poésie, l'ironie, la tendresse déjouent tous les algorithmes. Comme la passion amoureuse. CFA

INFO

Colombier:
Théâtre, samedi 6 février à 20h30
www.monbillet.ch / 032 841 44 44



«Delirio amoroso» marie danse et musique ancienne. CHRISTIAN GLAUS

LE LIVRE DE LA SEMAINE



YANNICK ZÜRCHER
LIBRAIRIE
IMPRESSIONS
LA CHAUX-DE-FONDS

Micmac moche au Boul'Mich

Dans une période où on fait grand cas du retour de Corto Maltese, privé des revenus commerciaux d'un nouveau Blake & Mortimer, parlons d'une autre valeur sûre qui fleure bon la tradition, même si elle fait un peu moins parler d'elle. Le 10e tome des enquêtes de Nestor Burma, de Tardi et Malet, par Barral, constitue une jolie surprise. La reprise des N. M. P. se fait en douceur, par des auteurs dont le travail antérieur était déjà tout empreint de l'atmosphère plombante du polar. On relèvera pour ce volume l'intérêt de l'intrigue, remarquablement servie par l'ambiance rétro rendue en subtils camaïeux de gris. Voici Burma dans le 5e, du côté de la Sorbonne, entouré d'un groupe d'étudiants, eux-mêmes courtisés par la figure peu reluisante d'un charlatan baratineur de fils à papa, trafiquant en tout genre et praticien approximatif de curetage à la demande. Quand gens de bonne famille s'acoquent à la canaille, ça devient vite assez moche comme micmac, il est temps que celui qui fait toute la lumière sur le crime aille faire un tour du côté du Boul'Mich!

«Nestor Burma: Micmac moche au Boul'Mich»
Nicolas Barral, Casterman, 95 pages



16 DIVERTISSEMENTS

MOTS CROISÉS

N° 3516

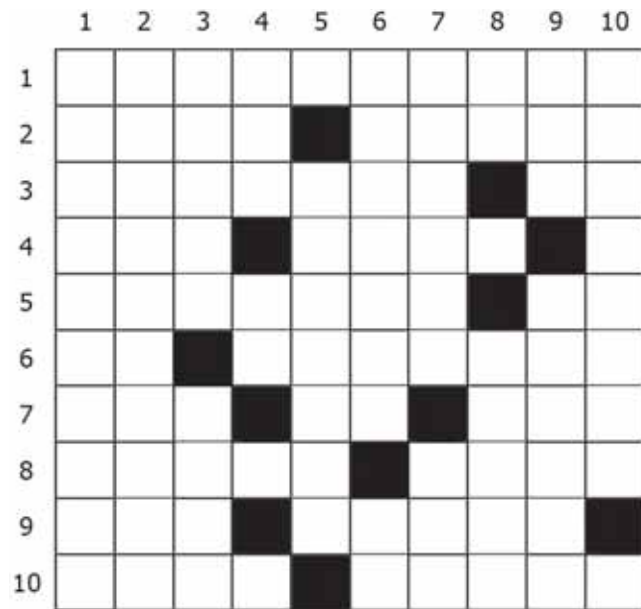

Horizontalement

1. Provoquer de la casse sur la route. 2. Prénom masculin. Coup porté dans les arts martiaux. 3. Etat d'Afrique occidentale. Le scandium. 4. Tout comme. Poupée russe. 5. Introduit dans l'organisme. C'est comme ici. 6. Le sodium. Vent estival qui souffle sur la Méditerranée. 7. Congé dominical. Rhodes-Extérieures. Article made In Deutschland. 8. Canard marin. Parasols sur la côte. 9. Difficile à mater. Pour évacuer les eaux sur un navire. 10. Met bout à bout. Des retraites toutes bêtes.

Verticalement

1. Dame de compagnie. 2. Transmission d'un bien. 3. On peut compter sur lui. Acte législatif. 4. Oriente avec assurance. Pour bien désigner. 5. Il ne voyage pas forcément en suivant le guide. 6. Etre mal fermé. L'argent. 7. Ils font l'objet d'un chantage. Un faux dans les affaires. 8. Largeur de tapisserie. Ses lumières sont faibles. 9. Retraite des vieux. Prise par la taille. 10. Filles de Caroline et de Virginie.

Solutions du n° 3515

Horizontalement 1. Secrétaire. 2. Union. Star. 3. Bore. Bea. 4. Trente. Mac. 5. E.-M. Trucide. 6. Réagira. 7. Rétribua. 8. Urinoir. BS. 9. Gué. Nénies. 10. Etna. Dry.

Verticalement 1. Subterfuge. 2. Enorme. Rut. 3. Cire. Arien. 4. Roentgen. 5. En. Triton. 6. Beurrier. 7. Ase. Cairn. 8. Itami. Id. 9. Râ. Adouber. 10. Erice. Assy.

FEUILLETON

N° 22

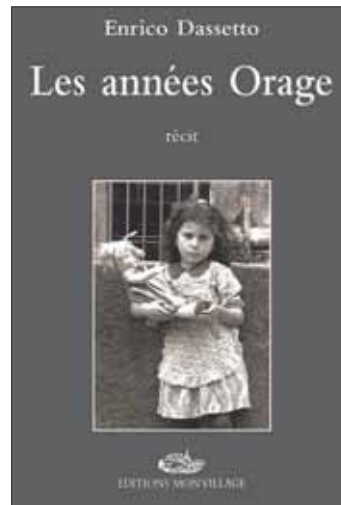

Editions Mon Village

Au terme de sa visite, il sembla être très satisfait par ce qu'il venait de voir.

– Votre demeure me convient. Nous allons nous y installer. Naturellement, vous pouvez refuser, c'est votre droit. Dans ce cas, non seulement vous perdriez l'indemnité prévue et le droit de garder quelques pièces pour vous, mais nous nous verrions dans l'obligation de vous expulser manu militari, avec regret bien sûr. A vous de décider, chère Madame.

Atterrée, la pauvre Signora Maria ferma les yeux et se signa. Après un long silence, elle se décida enfin à répondre à l'Allemand:

– Si c'est comme ça, «va bene».

– Merci de votre compréhension. Dès demain, nous prendrons possession des lieux. Encore toutes nos excuses, Madame, mais c'est la guerre malheureusement!

Puis, se retournant vers un de ses subalternes, il donna un ordre précis en allemand:

– Karl, occupez-vous des compensations voulues. Exécution! Fils d'un militaire de carrière, l'Oberleutnant Helmut Wehrlich était du genre à comprendre et à maîtriser les situations, surtout les situations délicates. Le fait d'expulser, même partiellement, les propriétaires d'une maison lui était infiniment désagréable, mais la situation présente l'obligeait à procéder ainsi. Sorti de l'école militaire d'une lointaine cité poméranienne, il était assez content et fier de

pouvoir servir sa patrie qu'il aimait sincèrement. En quelques mois passés en Pologne et en France, il n'avait eu aucune difficulté à devenir un authentique et loyal serviteur de son maître, l'invincible dictateur germanique. Grand, blond, les yeux bleus comme il se devait, cet homme ne pouvait qu'obéir et se faire obéir. Pourtant, il avait déjà eu quelques hésitations quant à la suite à donner à certains ordres qui lui paraissaient quelque peu difficiles à faire exécuter. Aussi, dès son arrivée en Italie, il se rendit très vite compte qu'il se trouvait dans un pays où la mission, dont il avait reçu la charge, serait très difficile à mener. Il tombait au beau milieu d'une immense débandade. Son cœur et sa raison allaient s'affronter! Il allait devoir se faire violence! Dès le lendemain après-midi, il put occuper son nouveau bureau installé au rez-de-chaussée de la villa qu'il avait choisie. Selon la stricte procédure en cours, la première chose qu'il fallut faire fut de prendre contact avec le Sturmbannführer SS Werner Stulpmann qui venait, lui aussi, à peine de débarquer des fourgons de l'armée allemande. Il demanda aussitôt à être mis en relation téléphonique avec ce dernier.

– «Hallo, Herr Sturmbannführer. Heil Hitler, mein lieber Freund». J'espère que vous avez pu vous installer aussi rapidement et aussi confortablement que nous le sommes nous-mêmes. Dans notre villa, les bureaux sont absolument incroyables: les sols sont de marbre, les portes et les fenêtres ont des moulures dorées, les plafonds sont recouverts de fresques anciennes et...

– Merci Helmut, merci. Mais puis-je vous faire remarquer que nous ne sommes pas venus ici pour faire du tourisme! Chez nous, chez les SS, le confort passe après l'efficacité, vous le savez bien. J'ai d'ailleurs la situation bien en main et tous mes hommes sont déjà en place. Ils vont commencer à faire connaître notre point de vue à tous ces bandits qui pensent avoir ter-

miné leur lutte contre les communistes et les Juifs qui pullulent par ici. Ces mauvais Italiens me dégoûtent. Ils ne sont bons qu'à jouer de la mandoline! Nous allons les remettre au pas, les faire se plier aux règles de notre race. Je vous rappellerai pour vous informer de nos actions. A bientôt. Heil Hitler!

Et il raccrocha. Après la guerre, on se souvint longtemps de ce «salopard d'Allemand». Bien sûr j'en entendis également parler car quelqu'un me raconta son histoire ainsi que celle des personnages qui l'entouraient.

Werner Stulpmann avait tout pour faire de lui un SS vaincu: c'était une statue de pierre froide. Elevé dans les Jeunesses Hitlériennes, il avait participé à tous les camps d'entraînement possibles. Il avait lu et relu «Mein Kampf» et s'était abreuvé des idées de «Der Stürmer» le torchon de Nuremberg. Il n'avait qu'une idée en tête: vaincre. Et pour cela il entendait gagner la guerre à n'importe quel prix.

(A suivre)



On parie que vous allez gagner

www.pmur.ch

Aujourd'hui à Pau, Prix Allianz - Agence Olivier Ourmac

(obstacle steeple, réunion I, course 1, 4000 mètres, départ à 13h50)

N°	Cheval	Poids	Jockey	Entraîneurs	Cote	Perf.
1.	Urkashe	72	F. de Giles	E. Lecoiffier	12/1	As (15) 1s 6s
2.	Estoril	69	D. Cottin	G. Cherel	8/1	5s (15) As 1s
3.	Aramis Collonges	67	D. Lesot	G. Cherel	6/1	1s (15) 2s 6s
4.	Kelthomas	66	J. Giron	J.-M. Baudrelle	16/1	(15) 1s 8s Ah
5.	Argentier	65	E. Chazelle	E. Leray	10/1	1s 1s (15) 4s
6.	Télénomie	65	S. Paillard	Mme I. Pacault	7/2	2s (15) 2s 2s
7.	Los Banderos	65	A. Poirier	J.-M. Baudrelle	21/1	(15) 9s 1s 6s
8.	Swiss Garry	65	J. Agostini	F. Cellier	37/1	(15) 3s 4s Th
9.	Age d'Or	63	J. Rey	E. Leray	9/1	1s (15) 5s 16h
10.	Violon de Bréjoux	63	C. Lefebvre	G. Cherel	7/1	3s (15) 2s 1s
11.	Shooting Post	63	G. Olivier	T. Lemer	15/1	7s (15) 1s 1s
12.	Le Lescarien	64	B. Lestrade (+1)	J. Ortet	12/1	1s (15) Ah As
13.	Baron du Seuil	62	Mlle N. Desoutter	F.-M. Cottin	17/1	3h As (15) 7h
14.	Vol de Brion	63	E. Burreller (+1)	G. Chaignon	14/1	2s (15) 5s 2s
15.	Clidan	62	D. Ubéda	Mlle M.-L. Mortier	19/1	3s (15) 3s 2s
16.	Folk Dancer	62	K. Nabet	F.-M. Cottin	22/1	4s 4s (15) 8s

Notre opinion: 6 - Notre préféré. 3 - Nous le retenons haut. 2 - On y croit. 10 - S'annonce redoutable. 1 - Nous sommes preneurs. 5 - Nous gardons. 14 - Chance régulière. 4 - Notre coup de poker.

Remplaçants: 9 - Notre regret. 12 - Nous tentons le pari.

Notre jeu:

6' - 3' - 2' - 10 - 1 - 5 - 14 - 4 (Bases)

Coup de poker: 4

Au 2/4: 6 - 3

Au tiercé pour 13 fr.: 6 - X - 3

Le gros lot: 6 - 3 - 9 - 12 - 14 - 4 - 2 - 10

Dans un ordre différent: Fr. 72.60

Les rapports

Hier à Vincennes, Prix de Langeais

Tiercé: 15 - 8 - 12

Quarté: 15 - 8 - 12 - 9

Quinté: 15 - 8 - 12 - 9 - 16

Rapport pour 1 franc:

Tiercé dans l'ordre: Fr. 363.-

Dans un ordre différent: Fr. 72.60

Rapport pour 1.50 francs:

Quarté dans l'ordre: Fr. 1021.50

Dans un ordre différent: Fr. 89.40

Bonus: Fr. 22.35

Rapport pour 2.50 francs:

Quinté dans l'ordre: Fr. 4461.25

Dans un ordre différent: Fr. 56.-

Bonus 4: Fr. 14.25

Bonus 4 sur 5: Fr. 713

Bonus 3: Fr. 4.75

Rapport pour 5 francs:

2 sur 4 gagnant: Fr. 15.50

HAGAR DUNOR LE VIKING



HOROSCOPE

BÉLIER (21.3 - 20.4)

Amour : vous seriez bien inspiré de vous offrir une escapade en amoureux. Cela vous permettrait de resserrer un peu vos liens. **Travail-Argent** : vous aurez davantage de recul pour évaluer votre position professionnelle et son impact sur votre vie privée... Établissez un budget pour vos prochaines vacances. **Santé** : bon moral, le physique suit.

TAUREAU (21.4 - 21.5)

Amour : célibataire, le moment n'est pas encore venu de vous engager dans une aventure à long terme. En couple, vous n'êtes pas à l'abri de petits problèmes de communication. **Travail-Argent** : vous serez moins actif, plus soucieux de nouer des relations harmonieuses avec votre entourage professionnel. **Santé** : bonnes défenses naturelles.

GÉMEAUX (22.5 - 21.6)

Amour : aujourd'hui, votre vie sentimentale ne sera calme qu'en apparence et la vie de famille sera très animée. La prudence est de rigueur. **Travail-Argent** : vous lancez de nouveaux défis. Vous aimez l'action et n'envisagez pas de vous installer dans la routine. Vous avez tendance à un peu vous disperser. **Santé** : risques de troubles intestinaux.

CANCER (22.6 - 22.7)

Amour : sur la défensive tout au long de la journée, vous observerez votre partenaire amoureux avec prudence et méfiance. **Travail-Argent** : attention au manque de réalisme en affaires ! Vous feriez bien de vous entourer de personnes compétentes en qui vous avez confiance. Vous éviterez ainsi des soucis financiers. **Santé** : bonne résistance.

LION (23.7 - 22.8)

Amour : malgré quelques soucis familiaux, vous ne délaisserez pas vos amis. **Travail-Argent** : dans le travail, vous saurez trouver des arguments qui feront mouche. **Santé** : vous serez en pleine forme physique et morale.

VIERGE (23.8 - 22.9)

Amour : célibataire, vous pourriez faire une rencontre importante. Restez à l'affût des opportunités. Vous serez chanceux. En couple, ambiance agitée. **Travail-Argent** : vous n'aurez aucun mal pour mener à bien vos projets tant vous êtes sûr de vous. Tout vous réussira, même vos collègues vous donneront un coup de main. **Santé** : bon moral, le physique suit.

BALANCE (23.9 - 22.10)

Amour : célibataire, vous êtes plutôt discret sur votre vie personnelle. Votre entourage familial cherchera à vous titiller sur la question. En couple, protégez votre intimité. **Travail-Argent** : vous cherchez à mieux vous organiser pour avoir un peu plus de temps libre. N'attendez pas pour payer vos factures. **Santé** : allez consulter votre dentiste.

SCORPION (23.10 - 22.11)

Amour : pas de doute ! Vous saurez trouver ce qui fera plaisir à votre partenaire. **Travail-Argent** : en allant trop vite, votre démarche risque d'échouer. Prenez le temps de bien analyser la situation avant d'agir. **Santé** : besoin de repos.

SAGITTAIRE (23.11 - 22.12)

Amour : sachez profiter des douceurs de la vie, sans vous laisser ennuyer par des appréhensions ou des scrupules inutiles. **Travail-Argent** : vos projets commenceront à prendre forme. Ne vous hâtez pas, au risque de tout faire capoter ! L'équilibre de votre budget ne semble pas en danger, mais restez raisonnable. **Santé** : faites du sport. Vous serez mieux dans votre peau.

CAPRICORNE (23.12 - 20.01)

Amour : il vous faudra veiller à rester réceptif aux problèmes des autres. Vous aurez tendance à tout réduire à vos préoccupations personnelles aujourd'hui. **Travail-Argent** : le calme de cette journée va vous inciter à vous pencher sur des points de détail importants que vous aviez un peu négligés. **Santé** : vous ne manquez pas d'énergie.

VERSEAU (21.1 - 19.2)

Amour : vous remettez volontiers en question les bases de votre vie affective. Vous vous poserez beaucoup de questions. **Travail-Argent** : vous avez bien fait de ne pas prendre les bruits de couloir pour argent comptant. Renseignez-vous davantage avant de mettre un nouveau projet sur les rails. **Santé** : votre moral n'est pas au top et vous avez l'impression d'être fatigué.

POISSONS (20.2 - 20.3)

Amour : vous aurez l'occasion de comprendre des aspects nébuleux de votre partenaire qui jusque-là vous échappaient. **Travail-Argent** : vous seriez bien inspiré de prendre des renseignements, de nouer de nouveaux contacts commerciaux avant de vous lancer dans une nouvelle aventure. **Santé** : faites du yoga, vous avez besoin de vous détendre.

ARCINFO.CH

LE SITE INTERNET DE L'EXPRESS L'IMPARTIAL

L'INFO EN CONTINU

7 JOURS SUR 7 SUR

VOTRE SMARTPHONE

A télécharger sur

App Store Google Play

LES FILMS

SALLES DE NEUCHÂTEL

Apollo Faubourg du Lac 11
Arcades Faubourg de l'Hôpital 5
Bio Faubourgdu Lac 27
Rex Faubourg de l'Hôpital 16
Studio Faubourg du Lac 7

SALLES DE LA CHAUX-DE-FONDS

Eden Rue de la Serre 83
Plaza Rue de la Serre 68
Scala Rue de la Serre 52

Numéro de tél pour toutes informations 0900 900 920 (du réseau fixe CHF 0,80/min.)
www.cinepel.ch

THE REVENANT

Arcades Neuchâtel
VE VF 14h00, 17h30, 20h30. **SA** 14h00, 17h30, 20h30. **DI** 14h00, 17h30, 20h30. **LU** 14h00, 17h30, 20h30. **MA** 14h00, 17h30, 20h30

Studio Neuchâtel

VE VF 23h00. **SA** 23h00

Bio Neuchâtel
VE VO s-t fr/all 20h15. **SA** 20h15. **DI** 20h15. **LU** 20h15. **MA** 20h15

Scala La Chaux-de-Fonds

VE VF 23h00. **SA** 23h00

Eden La Chaux-de-Fonds
VE VF 14h30. **SA** 14h30. **DI** 14h30. **LU** 14h30. **MA** 14h30

Plaza La Chaux-de-Fonds
VE VF 17h30, 20h30. **SA** 17h30, 20h30. **DI** 17h30, 20h30. **LU** 17h30, 20h30. **MA** VO s-t fr/all 17h30, VF 20h30

Aventures. Inspiré de faits réels, THE REVENANT est réalisé et co-écrit par le réalisateur oscarisé Alejandro González Iñárritu (Birdman, Babel).

De Alejandro Gonzalez Inarritu. Avec Leonardo DiCaprio, Tom Hardy, Will Poulter. 16/16 ans. 156 minutes. 2e semaine

45 YEARS

Apollo Neuchâtel
VE VO s-t fr/all 17h45. **SA** 17h45. **DI** 17h45. **LU** 17h45. **MA** 17h45

Scala La Chaux-de-Fonds
DI VO s-t fr/all 10h45

Drame. Kate et Geoff Mercer sont un couple heureux. En pleins préparatifs de leurs 45 ans de mariage, Geoff apprend que son ex-compagne, morte il y a 50 ans dans un accident, a été retrouvée dans les Alpes suisses.

De Andrew Haigh. Avec Charlotte Rampling, Geraldine James, Tom Courtenay, Dolly Wells, Richard Cunningham, David Sibley, Hannah Chalmers, Sam Alexander. 16/16 ans. 95 minutes. 2e semaine

ALVIN ET LES CHIPMUNKS: ROAD CHIP

Apollo Neuchâtel
VE VF 15h30, 17h30. **SA** 13h30, 15h30, 17h30. **DI** 13h30, 15h30, 17h30. **LU** 15h30, 17h30. **MA** 15h30, 17h30

Plaza La Chaux-de-Fonds
VE VF 15h30. **SA** 13h30, 15h30. **DI** 13h30, 15h30. **LU** 15h30. **MA** 15h30

Animation. Après une série de malentendus, Alvin, Simon et Théodore comprennent que Dave va demander sa petite amie en mariage à Miami et risque de les abandonner.

De Walt Becker. Avec Justin Long, Matthew Gray Gubler, David Cross, Amy Poehler. 6/8 ans. 92 minutes. 1re semaine

AN - SWEET RED BEAN PASTE

Apollo Neuchâtel
DI Vo/all/fr 10h30

Drame. Tokyo, à la saison des cerisiers en fleurs. Comme chaque jour, Sentaro travaille dans sa minuscule boulangerie quand Tokue, une vieille dame, entre chez lui. Elle lui demande s'il veut l'embaucher comme aide-boulangère.

De Naomi Kawase. Avec Kirin Kiki, Masatoshi Nagase, Kyara Uchida. 6/12 ans. 113 minutes. 7e semaine

CREED - L'HÉRITAGE DE ROCKY BALBOA

Apollo Neuchâtel
VE VF 20h00, 22h45. **SA** 20h00, 22h45. **DI** 20h00. **LU** 20h00. **MA** 20h00

Scala La Chaux-de-Fonds
VE VF 20h15, 23h00. **SA** 20h15, 23h00. **DI** 20h15. **LU** 20h15. **MA** 20h15

Drame. Adonis Johnson (Jordan) n'a jamais connu son père, le célèbre champion du monde poids lourd Apollo Creed, décédé avant sa naissance. Malgré tout, il a de toute évidence la boxe dans le sang et il se rend donc à Philadelphie, là même où Apollo Creed a affronté un adversaire ambitieux, Rocky Balboa, lors d'un match mémorable.

De Ryan Coogler. Avec Michael B. Jordan, Sylvester Stallone, Graham McTavish. 12/14 ans. 133 minutes. 4e semaine

FRAGMENTS DU PARADIS

Apollo Neuchâtel
VE VF 15h00. **LU** 15h00. **MA** 15h00
Scala La Chaux-de-Fonds
VE VF 15h15. **LU** 15h15. **MA** 15h15

Documentaire. Si la Suisse est parfois perçue comme un paradis terrestre, la question se pose de savoir si ses habitants y croient, au paradis...

De Stéphane Goël. 8/14 ans. 90 minutes. 3e semaine

GIOVANNI SEGANTINI - MAGIE DE LA LUMIÈRE

Apollo Neuchâtel
SA VF 13h00. **DI** 13h00

Scala La Chaux-de-Fonds
DI VF 10h30

Documentaire. Un regard dans l'âme blessée et les œuvres d'un artiste génial, qui a eu une renommée internationale que peu avant sa mort. Ce film documentaire suisse, calme et méditatif est un hommage à Giovanni Segantini.

De Christian Labhart. 8/12 ans. 82 minutes. 5e semaine

LES HUIT SALOPARDS - THE HATEFUL EIGHT

Apollo Neuchâtel
VE VO s-t fr/all 20h15. **SA** VF 20h15. **DI** 20h15. **LU** 20h15. **MA** VO s-t fr/all 20h15

Eden La Chaux-de-Fonds
VE VF 22h15. **SA** 22h15

Western. Quelques années après la Guerre de Sécession, le chasseur de primes John Ruth, dit Le Bourreau, fait route vers Red Rock, où il conduit sa prisonnière Daisy Domergue se faire pendre.

De Quentin Tarantino. Avec Jennifer Jason Leigh, Channing Tatum, Samuel L. Jackson, Kurt Russell, Walton Goggins, Tim Roth, Zoë Bell, Michael Madsen, Bruce Dern. 16/16 ans. 170 minutes. 5e semaine

HEIDI

Apollo Neuchâtel
DI VF 10h30

Rex Neuchâtel
VE VF 16h00, 18h15. **SA** 13h30, 16h00, 18h15. **DI** 13h30, 16h00, 18h15. **LU** 16h00, 18h15. **MA** 16h00, 18h15

Scala La Chaux-de-Fonds
VE VF 15h45, 18h00. **SA** 13h30, 15h45, 18h00. **DI** 13h30, 15h45, 18h00. **LU** 15h45, 18h00. **MA** 15h45, 18h00

Film de famille. Les moments les plus heureux de son enfance, la petite orpheline Heidi les passe avec son grand-père, dans une simple cabane nichée au cœur des Alpes suisses. Avec son ami, le petit chevrier Peter, elle garde les chèvres du grand-père et profite de sa liberté à la montagne.

De Alain Gsponer. Avec Bruno Ganz, Anuk Steffen, Quirin Agrippi, Katharina Schüttler, Jella Haase, Peter Lohmeyer, Maxim Mehmet, Hannelore Hoger. 0/6 ans. 105 minutes. 1re semaine

IRAQI ODYSSEY

Apollo Neuchâtel
VE Vo+Fr/fr 17h00. **SA** 17h00. **DI** 17h00. **LU** 17h00. **MA** 17h00

Scala La Chaux-de-Fonds
VE Vo+Fr/fr 17h00. **SA** 17h00. **DI** 17h00. **LU** 17h00. **MA** 17h00

Documentaire. SÉANCE EN PRÉSENCE DU RÉALISATEUR, SAMIR, DIMANCHE 7 FÉVRIER 2016 À 17H00 AU CINÉMA APOLLO (Neuchâtel) et CINÉMA SCALA (La Chaux-de-Fonds) !

De Samir. 10/14 ans. 162 minutes. 1re semaine

LES SAISONS

Apollo Neuchâtel
VE VF 15h45. **SA** 13h45, 15h45. **DI** 10h45, 13h45, 15h45. **LU** 15h45. **MA** 15h45

Scala La Chaux-de-Fonds
VE VF 15h45. **SA** 13h45, 15h45. **DI** 13h45, 15h45. **LU** 15h45. **MA** 15h45

Documentaire. Après avoir parcouru le globe à tire d'ailes avec les oiseaux migrateurs et surfé dans tous les océans en compagnie des baleines et des raies mantas, Jacques Perrin et Jacques Cluzaud reviennent pour ce nouvel opus sur des terres plus familières.

De Jacques Perrin, Jacques Cluzaud. 6/6 ans. 97 minutes. 2e semaine

POINT BREAK

Apollo Neuchâtel
VE 3D VF 20h30, 23h00. **SA** 20h30, 23h00. **DI** 20h30. **LU** 20h30. **MA** 20h30

Scala La Chaux-de-Fonds
VE 3D VF 20h30, 23h00. **SA** 20h30, 23h00. **DI** 20h30. **LU** 20h30. **MA** 20h30

Thriller. Point Break raconte l'histoire de Johnny Utah (Luke Bracey), un ancien joueur de football universitaire qui, après une blessure qui l'empêche d'accomplir une carrière professionnelle, se recycle en agent du FBI.

De Ericson Core. Avec Teresa Palmer, Edgar Ramirez, Luke Bracey, Ray Winstone. 12/14 ans. 114 minutes. 1re semaine

TOUT EN HAUT DU MONDE

Apollo Neuchâtel
SA VF 15h00. **DI** 15h00
Scala La Chaux-de-Fonds
SA VF 15h15. **DI** 15h15

Animation. 1892, Saint-Petersbourg. Sacha, une jeune fille de l'aristocratie russe, a toujours été fascinée par la vie d'aventure de son grand-père, Oloukine.

De Rémi Chayé. 6/8 ans. 80 minutes. 2e semaine

DIRTY GRANDPA

Rex Neuchâtel
VE VF 20h30, 23h00. **SA** 20h30, 23h00. **DI** 20h30. **LU** 20h30. **MA** 20h30

Eden La Chaux-de-Fonds
VE VF 20h00. **SA** 20h00. **DI** 20h00. **LU** 20h00. **MA** 20h00

Comédie. Alors qu'il est sur le point d'épouser sans conviction la fille de son patron, Jason, un jeune avocat un peu coincé, se fait embarquer par son grand-père dans un road trip déjanté jusqu'en Floride pour le Spring Break.

De Dan Mazer. Avec Robert DeNiro, Zac Efron, Julianne Hough, Aubrey Plaza, Zoey Deutch, Dermot Mulroney. 16/16 ans. 102 minutes. 1re semaine

CHOCOLAT

Studio Neuchâtel
VE VF 15h45, 18h15, 20h30. **SA** 15h45, 18h15, 20h30. **DI** 15h45, 18h15, 20h30. **LU** 15h45, 18h15, 20h30. **MA** 15h45, 18h15, 20h30

Scala La Chaux-de-Fonds
VE VF 18h00, 20h30. **SA** 18h00, 20h30. **DI** 11h00, 18h00, 20h30. **LU** 18h00, 20h30. **MA** 18h00, 20h30

Biopic. Du cirque au théâtre, de l'anonymat à la gloire, l'incroyable destin du clown Chocolat, premier artiste noir de la scène française.

De Roschdy Zem. Avec Noémie Lvovsky, James Thierrée, Omar Sy, Frédéric Pierrot. 12/12 ans. 110 minutes. 1re semaine

LE VOYAGE D'ARLO

Studio Neuchâtel
SA VF 13h30. **DI** 13h30

Animation 3D. Et si la catastrophe cataclysmique qui a bouleversé la Terre et provoqué l'extinction des dinosaures n'avait jamais eu lieu? Et si les dinosaures ne s'étaient jamais éteints, et vivaient parmi nous de nos jours?

De Peter Sohn. Avec Raymond Ochoa, Sam Elliott, Frances McDormand. 6/8 ans. 100 minutes. 11e semaine

DEMAIN

Bio Neuchâtel
VE VF 15h00, 17h30. **SA** 17h30. **DI** 17h30. **LU** 15h00, 17h30. **MA** 15h00, 17h30

Eden La Chaux-de-Fonds
VE VF 17h30. **SA** 17h30. **DI** 17h30. **LU** 17h30. **MA** 17h30

Documentaire. Et si montrer des solutions ou raconter une histoire qui fait du bien, était la meilleure façon de résoudre les crises écologiques, économiques et sociales, que traversent nos pays?

De Mélanie Laurent, Cyril Dion. 8/12 ans. 118 minutes. 8e semaine

JOY

Bio Neuchâtel
DI VO s-t fr/all 11h00

Drame. David O. Russell retrouve son actrice fétiche Jennifer Lawrence, ainsi que Robert De Niro, Bradley Cooper, pour une comédie dramatique dont il a le secret, mêlant portrait de famille, trahisons, déraison et sentiments.

De David O. Russell. Avec Jennifer Lawrence, Robert De Niro, Bradley Cooper, Édgar Ramirez, Diane Ladd, Virginia Madsen, Isabella Rossellini, Dascha Polanco, Elisabeth Röhm. 8/12 ans. 124 minutes. 6e semaine

UNE CLOCHE POUR URSLI

Bio Neuchâtel
SA VF 15h00. **DI** 15h00

Film de famille. Dans l'idyllique Engadine, la fin de l'été approche. Ursli donne un coup de main à ses parents qui travaillent dur à l'alpage. Une profonde amitié le lie à Seraina, qui tout comme lui passe l'été dans le mayen voisin.

De Xavier Koller. Avec Jonas Hartmann, Marcus Signer, Tonia Maria Zindel, Leonardo Nigro, Martin Rappold, Sarah Sophia Meier, Julia Jeker. 6/8 ans. 100 minutes. 8e semaine

LES ÉMOTIFS ANONYMES

Scala La Chaux-de-Fonds
MA VF 14h00

Comédie. Jean-René, patron d'une fabrique de chocolat, et Angélique, chocolatière de talent, sont deux grands émotifs.

De Jean-Pierre Améris. Avec Isabelle Carré, Benoît Poelvoorde, Lorella Cravotta, Lise Lamétrie, Swann Arlaud. 8/12 ans. 78 minutes. 1re semaine

OUPS! J'AI RÂTÉ L'ARCHE...

Scala La Chaux-de-Fonds
SA VF 13h30. **DI** 13h30

Animation. Qu'est-il advenu de tous ces animaux qui avaient manqué l'Arche?

De Toby Genkel. 86 minutes. 8e semaine

PUBLICITÉ

LEOMEUBLE SA

www.leomeuble.ch





Prix AVS

**Route de Boudry 20
2016 CORTAILLOD
Tél. 032 842 10 21**

Le spécialiste du canapé-lit

ABC

La Chaux-de-Fonds
 Rue du Coq 11, tél. 032 967 90 42

AU-DELÀ DES MONTAGNES

VO s-t fr **VE** 20h45. **SA** 20h45. **DI** 20h45. **LU** 20h45. **MA** 20h45

Tao est jeune et séduisant. Tant le solide mineur Liangzi que l'homme d'affaires aux grands airs Zhang se démentent pour gagner son affection... A travers le destin de ces trois personnes, entre 1999 et 2025, Jia Zhangke dresse un portrait critique et profond de la Chine d'aujourd'hui.

De Jia Zhangke. Avec Tao Zhao, Zhang Yi, Liang Jin Dong. 16/16 ans. 125 minutes.

THE OTHER SIDE

VO s-t fr **DI** 19h. **LU** 18h15

Portrait étonnant d'une Amérique oubliée: au cœur de la Louisiane, une communauté vit en marge de la société, à la limite entre l'illégalité et l'anarchie. Famille à la dérive, anciens combattants des forces spéciales, personnes toxico-dépendantes... De cette humanité cachée, s'ouvrent les abysses de l'Amérique d'aujourd'hui. DERNIERS JOURS!

De Roberto Minervini. 16/16 ans. 92 minutes.

JANIS: LITTLE GIRL BLUE

VO s-t fr **VE** 18h15. **DI** 17h. **MA** 18h15

L'histoire du succès fulgurant d'une jeune artiste devenue l'une des plus grandes chanteuses de blues et de rock et une des figures charismatiques du mouvement hippie. Mais derrière ce mythe, une femme à la fois déterminée et tourmentée. Un portrait qui mêle l'intime et le public au fil de sa correspondance et d'archives.

De Amy J. Berg. Avec Cat Power. 12/16 ans. 106 minutes.

EL ABRAZO DE LA SERPIENTE - (L'ÉTREINTE DU SERPENT)

VO s-t fr **DI** 11h

Forêt amazonienne au début du 20ème siècle, un ethnologue allemand, Theo, s'enfonce dans la forêt amazonienne à la recherche de la Yakruna. Il y rencontre le chaman Kaiamakate. Un voyage onirique sur l'histoire de l'Amazonie et de ses peuples. DERNIER JOUR!

De Cirro Guerra. 16/16 ans. 125 minutes.

DANS LA FORÊT

VF **SA** 16h. **DI** 16h

DES 4 ANS - Tissus, pâte à modeler et dessins s'animent dans des forêts imaginaires, des univers merveilleux, drôles et étonnants. Animaux des bois et êtres humains se rencontrent dans 6 courtes histoires. Un programme présenté par le festival genevois Le Petit Black Movie.

Présenté par Le Petit Black Movie. 4/4 ans. 49 minutes.

LE RAPPORT DARTY ET AUTRES ESSAIS

VF **SA** 18h15

"Darty m'a commandé une enquête sur ses magasins. Il est venu me voir, moi Sherlock Holmes. Il m'a dit: M. Holmes, on ne sait pas qui on est. On aimerait savoir où qu'on est, M. Holmes. Alors je vais prendre ma loupe et mon télescope". Une sélection de 3 essais critiques réalisés entre 1989 et 2014.

En écho au spectacle UN PETIT GODARD présenté au Théâtre ABC.

De Jean-Luc Godard. 16/16 ans. 60 minutes.

CINÉ RÉGION

LES BREULEUX

LUX (032 954 12 26)
An - Les délices de Tokyo
 Ve 20h30. Di 20h. VO. 6 ans. De N. Kawase
Demain
 Sa 20h30. VO. 8 ans.
 Documentaire de C. Dion et M. Laurent

LE NOIRMONT



HUMANITAIRE

Les Etats-Unis vont fournir 886 millions de francs supplémentaires pour l'aide en Syrie.

John Kerry: «Quand on voit des personnes réduites à manger de l'herbe et des animaux sauvages pour survivre, cela ne peut que choquer toute personne civilisée.»

L'ACTU

SUISSE | MONDE | ÉCONOMIE

ON EN PARLE

ÉTATS-UNIS

Condamnés blanchis

Les Etats-Unis ont reconnu l'an dernier l'innocence de 149 personnes injustement condamnées, un nombre record qui représente toutefois une «goutte d'eau» dans un océan de dizaines de milliers d'erreurs judiciaires, selon un rapport publié aujourd'hui. Ces 149 déclarations d'innocence concernent des condamnés qui ont été emprisonnés durant 14 ans et demi en moyenne. Depuis 2011, le nombre de condamnés finalement blanchis a plus que doublé. ● LE FIGARO

FRANCE

Toilettage orthographique

Vingt-six ans après avoir été votée, la réforme orthographique de l'Académie française sera couchée noir sur blanc dès l'année prochaine dans les manuels scolaires les classes de l'Hexagone. Pour ses instigateurs, il s'agit surtout de simplifier l'apprentissage de la langue de Molière. Nénuphar devient donc «nénufar», les «ognons» se font voler leur «i», et l'accent circonflexe se fait bien malmener: il ne sera désormais plus obligatoire sur les «u» et les «i», et «disparait» donc dans les «abîmes» nébuleuses des règles orthographiques disparues. Même topo pour certains mots à traits d'union. Sortez les portemonnaies et allez faire un picnic ce weekend! Au total, ce sont plus de 2400 mots de la langue française qui sont concernés. ● AWI

LE CHIFFRE
2500

L'effectif policier déployé dans les rues de Cologne pour assurer la sécurité du carnaval, qui attire plus de 1,5 million de fêtards chaque année. Un nombre trois fois plus important que l'année dernière. ● ATS

YÉMEN

Attaque de drone

Six membres présumés d'al-Qaïda ont été tués au Yémen dans une attaque de drone imputée aux Etats-Unis. Le drone a visé mercredi soir un véhicule transportant six djihadistes dans le secteur de Rodhoum, au sud-est du Yémen. Seuls les Etats-Unis disposent de tels engins dans la Péninsule arabique. Les attaques de ce type n'ont pas cessé au Yémen en dépit de la guerre entre rebelles chiites pro-iraniens et forces progouvernementales. ● LE FIGARO

BANQUES Avec une perte de 2,9 milliards, la banque affole les marchés. En cause, des amortissements et provisions pour litiges hérités du passé. La restructuration s'accélère.

Credit Suisse paie la facture

RACHEL RICHTERICH

«C'est un désastre.» Les montants annoncés hier par Credit Suisse avaient de quoi affoler analystes et investisseurs. Le numéro deux bancaire helvétique affiche une perte abyssale de 2,94 milliards de francs pour 2015, alors qu'il inscrivait encore un bénéfice de 1,88 milliard un an plus tôt. En cause, une banque d'affaires américaine, Donaldson Lufkin et Jenrette (DLJ), acquise en 2000, dont la valeur a depuis chuté et a dû être adaptée au bilan. Cet amortissement, inscrit au dernier trimestre, pèse à hauteur de 3,8 milliards sur les comptes du groupe. A quoi s'ajoutent 821 millions de provisions pour litiges et 355 millions de coûts liés à sa restructuration annoncée fin octobre. Au total, près de cinq milliards de francs, de quoi faire plonger l'action de plus de 12% à la Bourse suisse. Depuis août, le titre a même perdu près de la moitié de sa valeur.

«Défauts structurels»

«Ces chiffres révèlent des défauts structurels de Credit Suisse», note François Savary, économiste responsable de la politique d'Investissement chez Prime Partners. Un héritage du passé, dont Tidjane Thiam, arrivé aux commandes de la banque en juillet, a entrepris de se débarrasser. «Ce sont des coûts uniques qui s'inscrivent dans un grand nettoyage de printemps», relève Jean-Marc Bianchi, gérant de fonds et spécialiste actions suisses auprès de la banque privée genevoise Gonet. «Cela pèse sur les cours, à très court terme.» D'autres amortissements de ce type sont à prévoir, dans le cadre de la stratégie du groupe qui réduit la voilure dans ses activités banque d'affaires.

Décevant aussi, le fait qu'à l'exception de la division Asie Pacifique, qui regroupe les activités de gestion de fortune

« Ces chiffres révèlent des défauts structurels de Credit Suisse. »

FRANÇOIS SAVARY
ÉCONOMISTE SPÉCIALISTE EN INVESTISSEMENTS



Le numéro deux bancaire helvétique affiche une perte abyssale de 2,94 milliards de francs pour 2015. KEYSTONE

et d'investissement de la région, les quatre autres unités voient leurs revenus chuter. «Avec une baisse plus marquée dans la gestion de fortune», note Gregory Keller, analyste actions chez Reyl. «Le plus problématique est la sortie de capitaux dans la gestion de fortune, d'autant plus que la nouvelle stratégie de Credit Suisse est de se recentrer sur cette activité», ajoute l'expert. Même si, dans l'ensemble, les nouveaux fonds ont presque doublé sur un an à 49,1 milliards grâce aux coopérations engagées dans les marchés émergents, en particulier en Chine.

Survenues en deuxième partie d'année, les complications sont liées à des «conditions de marché particulièrement difficiles», explique François Savary. «L'incertitude quant à la croissance chinoise, la forte baisse des prix du pétrole, des divergences de politique monétaire entre les banques centrales, le franc fort, ont contribué à rendre le quatrième trimestre 2015 difficile», énumérait devant la presse Tidjane Thiam hier.

«Dans ce contexte, nous avons réalisé une performance robuste». A ceci vient s'ajouter un autre facteur de fébrilité, le

ratio de fonds propres de base de Credit Suisse: à 3,3% il est encore en dessous du seuil minimum de 3,5% imposé par le régulateur d'ici à 2019. «La banque y parviendra probablement. Toutefois, une probabilité – même infime – qu'elle n'y arrive pas, doit être revue à la hausse par les investisseurs. Ce qui impacte fortement le titre», souligne Grégory Keller. A titre de comparaison, UBS a déjà largement dépassé ce ratio, à 5,3%.

Economiser plus vite

Aux journalistes qui pointaient la panique des marchés, Tidjane Thiam rétorquait: «Nous ne devons pas perdre notre sang-froid. Nous devons mener à bien cette restructuration.» Un programme de réduction des coûts qui doit permettre d'ici à 2018 d'économiser 3,5 milliards de francs et que la banque a accéléré. A la fin de l'année, Credit Suisse espère avoir atteint 34% de l'objectif, soit 1,2 milliard. De quoi supposer que les 4000 suppressions de postes – 1600 annoncées fin octobre pour la Suisse – ne se feront pas uniquement via des fluctuations naturelles. «Des licenciements

« Nous ne devons pas perdre notre sang-froid. »



TIDJANE THIAM
DIRECTEUR GÉNÉRAL DE CREDIT SUISSE

semblent donc programmés», craint l'Association suisse des employés de banques. «Nous ne communiquons pas de détails. Mais aucun directeur général ne fait cela avec plaisir, bien au contraire», lance Tidjane Thiam. L'air décidé, une pointe d'urgence dans le ton. «Il est clair que les marchés ne vont pas lui laisser des années», relève Grégory Keller. «Une amélioration des ratios de fonds propres d'ici la fin de l'année est impérative». ● LA LIBERTÉ

EUROPE Certains pays de l'UE ne reprennent pas leurs ressortissants déboutés. Vienne se fâche.

L'Autriche exhorte Bruxelles à couper ses subventions

Vienne souhaite que Bruxelles coupe si nécessaire ses subventions aux pays en développement si ceux-ci n'acceptent pas de reprendre leurs ressortissants déboutés du droit d'asile. L'Autriche est un des premiers pays de l'Union européenne (UE) pour l'accueil de migrants.

«En tant qu'Europe, nous devons enfin exercer une pression si nous souhaitons que la politique de retour fonctionne», a déclaré le ministre autrichien des Affaires étrangères, Sebastian Kurz, hier. Le ministre a

notamment cité le Pakistan, le Maroc et la Tunisie comme pays susceptibles d'être concernés.

Afflux record

«En ce moment, l'UE verse par exemple 480 millions d'euros (535 millions de francs) chaque année au Maroc, 414 millions (461 millions de francs) à la Tunisie, et malgré cela ces pays refusent de reprendre les déboutés du droit d'asile», a-t-il souligné. L'UE débourse au total 11 milliards d'euros par an d'aide au développement, a-t-il

rappelé. Sebastian Kurz a souligné que cette proposition, également évoquée par le vice-chancelier allemand Sigmar Gabriel, soit examinée lors du sommet européen prévu les 18 et 19 février à Bruxelles.

Confrontés à un afflux record de migrants, plusieurs pays européens ont annoncé vouloir expulser massivement les déboutés: 80 000 en Suède, 20 000 en Finlande et au moins 12 500 par an en Autriche. Berlin et Vienne envisagent en outre de classer la Tunisie, le Maroc et l'Algérie

comme pays «sûrs» afin de faciliter les expulsions. L'Autriche plaide pour des mesures européennes plus énergiques pour diminuer le flux de migrants. Son ministre de la Défense social-démocrate (SPÖ) Hans Peter Doskozil a jugé hier la commission européenne et l'agence européenne des frontières Frontex «beaucoup trop bureaucratiques».

Moins qu'en 2015

L'Autriche, un pays de 8,7 millions d'habitants, a accueilli à elle seule 90 000 de-

mandeurs d'asile en 2015, soit l'équivalent de plus de 1% de sa population. De son côté, l'Office national des migrations en Suède a annoncé hier attendre cette année moins de demandeurs d'asile qu'en 2015, autour de 100 000, prévenant que cette prévision était très incertaine.

L'Allemagne a pour sa part enregistré 91 671 nouveaux migrants en janvier, un niveau inférieur de plus de moitié à celui comptabilisé en novembre, a annoncé le ministère allemand de l'Intérieur. ● ATS



KEYSTONE

REPORTAGE Notamment lors de patrouilles mixtes, les gardes-frontières suisses collaborent de plus en plus avec leurs homologues français, autrichiens et allemands.

Une entraide sans frontière

CHRISTINE WUILLEMIN

Rien n'aurait permis à l'observateur lambda de remarquer ce jeune homme au milieu du ballet de piétons, de voitures et de trams transitant ce mardi après-midi devant la douane de Moillesulaz, à Genève. Mais l'individu n'a pas échappé à l'œil affûté des gardes-frontière. Pourquoi lui plutôt qu'un autre? «Nous avons l'habitude d'analyser le langage non verbal des gens et nous connaissons bien notre clientèle», répond simplement l'adjudant Michel Bachar, porte-parole du corps des gardes-frontière suisses (Cgfr) de la région de Genève VI. La discrétion est de mise concernant les critères qui motivent un contrôle d'identité.

Ni une ni deux, le suspect qui s'apprêtait à franchir, à pied, la frontière suisse pour gagner la France est appréhendé. Pas de papiers? Qu'importe, les empreintes digitales parleront. Verdict de la banque de données SIS, le système d'information de l'espace Schengen: Mehdi*, un Français d'une trentaine d'années, fait l'objet d'une fiche «S» pour soupçon de radicalisation. Cette fiche attribuée aux individus recherchés menaçant potentiellement la sécurité de l'Etat français, reste toutefois une notion fourre-tout. Mehdi doit donc être interrogé et son signalement vérifié.

«J'ai été fiché il y a longtemps parce que j'avais des armes et que, sans le savoir, j'ai fréquenté des gens radicalisés à Lyon. Ils n'étaient pas vraiment dangereux, mais ils lavaient les cerveaux», explique Mehdi. «Mais je me tiens à carreau depuis des années», affirme-t-il. Le jeune homme qui rentrait en France après avoir effectué des travaux de nettoyage au noir, confie avoir l'habitude d'être arrêté. «J'ai une tête qui fait peur.»

Après vérification, il apparaît que Mehdi ne constitue pas une menace accrue. Il peut repartir libre. «Nous allons remettre un rapport au bureau Sirene, soit l'interlocuteur suisse chargé de l'échange des



Joé et son maître au travail. ALAIN WICHT

informations Schengen qui informera la France», commente Michel Bachar.

Coopération à améliorer

Cette «prise» est l'œuvre d'une équipe un peu particulière puisqu'elle réunit deux gardes-frontière suisses et un agent de la brigade anticriminalité (BAC) de la police nationale française. Appelées patrouilles mixtes transfrontalières, ces opérations, menées depuis douze ans, ont pour but d'améliorer la coopération entre les deux pays dans des domaines tels que la lutte contre la criminalité, la contrebande de marchandises et l'immigration illégale. Une coopération qui prend tout son sens alors que la France est toujours en état d'urgence en raison d'une menace terroriste mar-

quée. Toutefois, pour des raisons tactiques, impossible de connaître la stratégie en cours.

Une centaine de missions impliquant des patrouilles mixtes sont organisées chaque année, rien que dans la région genevoise. Une collaboration amenée à s'intensifier en 2016. «Grâce aux patrouilles mixtes, nous effaçons la notion de frontière», s'enthousiasme Michel Bachar. «L'échange d'informations et le déploiement des moyens communs se font à la vitesse d'un interrupteur.»

«Tous collègues»

Ce jour-là, quatre patrouilles franco-suisse surveillent le secteur Genève Rive gauche qui s'étend d'Hermance à Bardonnex. Pendant ce temps, quatre autres équipes font de même de l'autre côté de la frontière. L'opération commence, vers 13h30 par la «donnée d'ordres» au Poste mobile Rive gauche, situé à la douane de Thônex-Vallard.

Cette séance, visant à former les équipes et à définir les objectifs de mission, réunit autour de la table une dizaine de gardes-frontière et autant d'agents de la police nationale française: BAC (brigade anticriminalité), GSP (groupe de sécurité de proximité), UCL (brigade canine). Un mélange d'écussons auquel personne ne prête plus attention. «Nous sommes tous

collègues, depuis le temps», sourit un agent français. A Genève, la première patrouille mixte a été menée en 2004, année de la signature des premiers Accords de Paris qui régissent la coopération policière franco-suisse en zone frontière (voir ci-après).

Cibles prioritaires de la journée: les auteurs de 56 cambriolages récents à Genève, des voleurs de véhicules et des braqueurs de bancomat «particulièrement déterminés». «Au volant de leur voiture de 550 chevaux, ils n'ont pas hésité à nous semer en vidant sur nous le contenu d'extincteurs par la fenêtre», avertit le sergent-major Ludovic Mascaro avant d'envoyer les patrouilles mixtes sur les routes.

Demi-tour suspect

Autre lieu, autre patrouille. Posté devant la douane de Mon-Idée, Mathias, garde-frontière, scrute à la jumelle le trafic routier en provenance de France. A la vue de l'uniforme, une voiture blanche fait subitement demi-tour à quelques mètres de ce point de passage d'ordinaire inoccupé. Il n'en faut pas plus à Mathias pour signaler le véhicule à ses collègues en civil, postés un peu plus loin. Leur voiture banalisée démarre en trombe et se lance, tous feux allumés, à la poursuite du fuyard, sur le territoire français.

La patrouille parvient à intercepter la voiture blanche. Au volant, une jeune Française en pleurs. Elle explique avoir rebroussé chemin de peur de devoir rembourser les 1500 francs d'amende qu'elle doit au canton de Genève. Tandis qu'un garde-frontière tente de calmer la jeune femme, son collègue de la BAC examine sa carte d'identité. Par téléphone, il vérifie auprès de la centrale si elle fait l'objet d'un signalement. Elle est effectivement connue pour consommation de stupéfiants et son permis de conduire aurait été bloqué.

La jeune femme, qui peine à se calmer, est donc emmenée à Moillesulaz pour clarifier sa situation. Quant à sa voiture, elle sera inspectée par Joé, un chien de 21 mois, entraîné à trouver de la drogue et de l'argent. Lui et sa conductrice Marilyne appartiennent à la brigade canine (UCL). Eux aussi participent à la patrouille mixte.

«Cette collaboration franco-suisse est formidable. Récemment, elle a permis de trouver 480 grammes d'héroïne cachés dans une voiture. C'est un chien français qui a signalé la drogue mais c'est grâce à un scanner suisse que nous avons pu la trouver», sourit Marilyne. ● LA LIBERTÉ

GENÈVE

Levée du secret médical possible pour les détenus

A Genève, les soignants qui interviennent dans le milieu carcéral seront obligés de transmettre sur demande des autorités des informations sur la dangerosité de leurs patients.

Cette nouvelle loi adoptée hier est un garde-fou nécessaire pour ses partisans et une brèche intolérable dans le secret médical pour ses opposants. Le dispositif donne aussi en dernier lieu la compétence de lever le secret médical à la commission du secret professionnel. En effet, si le détenu – qui doit être consulté sur la levée du secret le concernant – refuse de libérer son thérapeute de ce secret, ce dernier a

alors l'obligation de saisir la commission, qui tranchera. Cette nouvelle loi a été acceptée de justesse au Grand Conseil par 47 voix contre 45 et deux abstentions.

Une première mouture du texte, déposée par le Conseil d'Etat quelques mois après l'assassinat de la thérapeute Adeline, misait sur une levée automatique du secret médical pour permettre l'évaluation du caractère dangereux d'un détenu. Cette proposition avait suscité une levée de boucliers de la part du milieu médical et des avocats. Après quasiment deux ans de travail, un projet de loi plusieurs fois amendé est sorti de commission. ● ATS

POLITIQUE

Changement à la tête des femmes socialistes

La conseillère nationale Yvonne Feri (photo Keystone) lâche la présidence des Femmes socialistes. De nouvelles activités professionnelles et son travail à la commission de la santé ne lui permettrait plus d'assurer le poste qu'elle occupe depuis 4 ans. La période qui suit les élections est par ailleurs «favorable à ce changement», estime la socialiste argovienne. Le parti socialiste a remercié la députée pour son engagement en faveur de l'égalité salariale, des familles précaires ou encore de «sujets délicats» comme l'interdiction du port du voile.

Ce départ intervient alors que la prochaine assemblée des Femmes socialistes promet d'être houleuse. Le voyage en Erythrée à l'invitation de proches du régime, planifié par plusieurs conseillers nationaux dont Yvonne Feri, avait attiré de vives critiques au sein du PS, y compris celles de la vice-présidente des Femmes socialistes



KEYSTONE

Cesla Amarelle (nos éditions de mercredi dernier). Lors de cette même assemblée, la structure dirigeante des «Femmes socialistes», formellement un «organe» du parti, sera elle aussi rediscutée. L'enjeu est d'importance alors que le groupe parlementaire est le seul à être composé majoritairement de femmes. ● LUC-OLIVIER ERARD

TRAIN

Projet de ligne sous le col du Grimsel entre Berne et Valais

Construire une ligne ferroviaire reliant Meiringen, dans l'Oberland bernois, à Oberwald, dans la Vallée de Conches (VS) avec un tunnel de 22 km (sous le Grimsel: c'est le projet dévoilé hier par les cantons de Berne et du Valais, ainsi que par Swissgrid et Grimselbahn.

L'ouverture de la ligne est prévue pour 2025. Le tunnel de 22 km de long aura un double usage: il accueillera également des lignes électriques de l'exploitant des réseaux Swissgrid. Ces nouvelles lignes électriques remplaceront celles qui existent sur le col du Grimsel.

850 kilomètres de voies

Les promoteurs estiment que chaque année 400 000 passagers emprunteront cette ligne qui reliera l'Oberland bernois à la vallée de Conches. Au total, avec la création d'emplois, ce projet pourrait générer une plus-value estimée à

environ 5 millions de francs pour la région. Le raccordement du chemin de fer du Grimsel aux chemins de fer existants donnera naissance à un réseau à voie étroite attractif, a souligné la conseillère d'Etat bernoise Barbara Egger-Jenzer. Ce sont ainsi 850 km de voies qui relieront les régions touristiques dans plusieurs cantons.

Une demande de concession sera déposée auprès de la Confédération en 2018. Le coût des études est estimé à six millions de francs, montant qui sera partagé entre les cantons concernés dans la région du Gothard et en Suisse centrale, le canton de Berne et Swissgrid. Les investissements pour la construction du tunnel, y compris les galeries pour les lignes électriques, se chiffrent à 580 millions de francs. Le tunnel ferroviaire sera financé via le Fonds d'infrastructure ferroviaire. ● ATS



ALAIN WICHT

Une coopération avec tous les voisins

Les gardes-frontières genevois collaborent avec leurs partenaires français (police nationale aux frontières, gendarmerie, etc.) à travers les patrouilles mixtes transfrontalières depuis 2004. Toutefois la Suisse a initié ce type de synergies en 2002, avec l'Allemagne. Aujourd'hui, les gardes-frontières suisses patrouillent régulièrement avec leurs homologues autrichiens, liechtensteinois, français et allemands. Quant aux Italiens, ils font, pour l'instant, cavaliers seuls, indique

l'Administration fédérale des douanes (AFD).

Les patrouilles mixtes découlent de contrats policiers passés entre la Confédération et ses voisins. Ces traités fixent le cadre légal régissant la coopération transfrontalière. «Cela implique de devoir nous coordonner et planifier nos engagements ensemble», expose Stabsadj Attila Lardori, porte-parole de l'AFD. «Chaque patrouille est annoncée auprès des centrales respectives et du Centre de coopération policière et

douanière. Nous pouvons aussi travailler sur le même canal radio. Et, lors de poursuite à travers la frontière, l'ensemble des partenaires sont avertis pour garantir l'interpellation dans de bonnes conditions.» Les patrouilles mixtes peuvent prendre différentes formes, œuvrer dans tous les trafics (trains, aéroports, routes) et considérablement varier en termes d'effectifs selon les phénomènes et les besoins. Les dépenses de ces engagements entrent dans le cadre normal de fonctionnement du budget de l'AFD. ●

MIGRANTS Certains Syriens ont préféré rester dans la principale ville de Turquie.

Au cœur d'Istanbul, des exilés syriens ont trouvé refuge dans le «petit Damas»

RAPPEL DES FAITS

Alors que les demandes de l'opposition syrienne et les exigences procéduriers du régime ont provisoirement eu raison, mercredi, des discussions de Genève – qui reprendront le 25 février – et que la conférence de Londres a vu des pays débloquer de fortes sommes pour la Syrie, des réfugiés syriens ont choisi de vivre à Istanbul. Reportage.

ISTANBUL
DELPHINE MINOUI

La nuit tombe sur Fatih. Encore une âpre soirée où la pluie d'hiver se mêle au déluge de mauvaises nouvelles. Chez Tarbouch, petit fast-food levantin au cœur de ce quartier d'Istanbul devenu le repaire des réfugiés syriens, la rumeur court qu'un nouveau naufrage en mer Egée a englouti des migrants en partance pour l'Europe. Une tragédie quasiment quotidienne au large des côtes turques, conséquence de la perte d'espoir d'un retour au pays.

«On peut comprendre leur désillusion. Quand j'ai quitté la Syrie, il y a deux ans et demi, je pensais y retourner au bout de deux ou trois mois. Aujourd'hui, sous la double menace d'Assad et de l'Etat islamique, j'ai tiré un trait sur mon pays», souffle Abdallah Bahlawan, le gérant du petit restaurant. Appuyé au comptoir, ce père de trois enfants ne s' imagine pas, pour autant, embarquer en pleine nuit sur un canot pneumatique en quête d'un ailleurs incertain. «Avec ma famille, nous avons fait d'Istanbul notre nouveau chez-nous», dit-il.

Sur les près de 2,5 millions de Syriens ayant fui en Turquie en cinq ans – dont seulement 10% vivent dans des camps –, ils sont environ 350 000 à avoir élu domicile, comme lui, au cœur de l'ex-Constantinople. Sur l'avenue Istiklal, la mélodie de l'arabe s'ajoute à l'habituel concert d'accents turc, mais aussi persan et européens, des nombreux touristes de pas-



Sur les près de 2,5 millions de Syriens ayant fui en Turquie en cinq ans – dont seulement 10% vivent dans des camps –, ils sont environ 350 000 à avoir élu domicile au cœur d'Istanbul. KEYSTONE

sage. Assis à même les pavés, les plus démunis quémangent quelques pièces de monnaie contre un paquet de chewing-gums ou une chanson improvisée. Partout, en ville, les murs sont mouchetés de petites annonces, souvent bilingues, proposant appartements et chambres d'hôtel à la nuit, à la semaine ou au mois.

Pâtisseries roses

Mais c'est à Fatih, plus particulièrement, que les réfugiés syriens ont fait leur niche. Ici, restaurants et cafés à la mode damascène ne cessent de fleurir, offrant aux exilés un refuge culinaire riche en chawarmas, falafels et koftas. Une véritable transformation socio-urbaine qui a valu à ce quartier d'être rebaptisé «le Petit Damas» par le quotidien turc «Hürriyet», qui lui a récemment consacré sa Une.

Bien sûr, la vie est loin d'être aussi rose que les pâtisseries de

Salloura – une enseignante renommée de Syrie qui s'est délocalisée à Fatih. «Au début, quand je suis arrivée dans le quartier, on me regardait de travers. Encore aujourd'hui, on nous accuse de prendre le boulot des Turcs en acceptant de travailler au noir pour des salaires dérisoires. Et puis, il y a aussi la barrière de la langue, difficile à surmonter», concède un employé qui préfère taire son nom. Sans compter le labyrinthe administratif où l'obtention d'une carte de séjour, d'une assurance et d'une autorisation de travail est d'autant plus difficile que les autorités turques considèrent les exilés syriens comme des «invités» et non des «réfugiés».

«Ça fait deux ans que j'attends des papiers officiels. Du coup, je n'ai pas accès aux soins hospitaliers et je ne peux pas inscrire ma fille à l'école», se désole Mohammed, un menuisier arrivé d'Alep. Mais voilà qui pourrait bientôt changer.

Tandis que l'Union européenne a promis d'allouer trois milliards d'euros à Ankara pour «fixer» les réfugiés, la Turquie vient d'annoncer qu'elle allait distribuer des permis de travail aux Syriens. A ce jour, seuls 6000 Syriens en ont reçu un selon l'Organisation internationale du travail.

«Une bonne raison de rester»

«Aujourd'hui, la gestion turque de la crise des réfugiés syriens est en train de changer: avec la guerre qui s'enlise en Syrie, on est passé du court terme au long terme», observe la chercheuse Basak Yavcan, enseignante à l'université Tobg, qui suit de près cette question. «C'est une bonne raison de rester», avance Abdallah Bahlawan, le gérant de Tarbouch, épuisé à l'idée d'errer de pays en pays. Comme celle de beaucoup de migrants syriens, son odyssée remonte à l'été 2013, quand la révolution, d'abord pacifique, bascule dans le conflit armé.

Avec femmes et enfants, ce natif de Zabadani, au nord de Damas, met d'abord le cap sur l'Egypte. Mais l'élection du maréchal al-Sissi, en 2014, sonne le glas de la politique d'accueil lancée sous l'ex-président Morsi: les Syriens y sont soudainement stigmatisés comme étant pro-Frères musulmans.

La Turquie devient alors une base de repli. Grâce à un partenariat mis en place avec un businessman turc, une pirouette utilisée par de nombreux entrepreneurs, le restaurant Tarbouch ouvre ses portes. «Quand on a commencé, notre clientèle était essentiellement syrienne. Aujourd'hui, les Turcs sont nombreux à venir manger ici, et nous avons ouvert cinq autres restaurants à Istanbul. Pour moi, c'est déjà une petite victoire: ne pas être perçus que comme des réfugiés, mais faire partager notre culture et donner une image de notre pays différente de la guerre», se réjouit-il. ● LE FIGARO

Des pays donateurs se portent au secours des réfugiés syriens

Selon le premier ministre britannique David Cameron, la conférence des pays donateurs, qui s'est tenue, hier, à Londres, a permis de lever plus de dix milliards de dollars. Cet argent permettra de venir en aide aux Syriens, menacés par la plus grave crise humanitaire actuelle. Sur la somme promise, 5,6 milliards de dollars doivent être versés en 2016 et 5,1 d'ici 2020.

Les Nations unies ont lancé un appel de fonds de 7,73 milliards de dollars (7,7 milliards de francs) pour subvenir aux besoins les plus urgents de six millions de déplacés et de quatre millions de réfugiés pour la seule année 2016. Les pays de la région réclament en outre 1,2 milliard de dollars.

Illustrant la gravité de la situation, le premier ministre turc, Ahmet Davutoglu, dont le pays accueille déjà 2,5 millions de Syriens, a annoncé le début d'un nouvel exode dû à l'intensification des bombar-

dements à Alep, la grande ville du Nord.

Selon une source militaire syrienne, Alep pourrait être très vite encerclée. L'aviation russe a pour sa part annoncé avoir bombardé 875 «cibles terroristes» en Syrie au cours des «trois derniers jours». Paris et Washington ont réclaté l'arrêt des bombardements russes en Syrie.

Villes assiégées en détresse

«A voir les difficultés et la détresse que traversent les yeux de mon peuple, je peux vous dire que nous avons atteint nos limites», a, quant à lui, averti le roi Abdallah de Jordanie, dont le pays accueille également de très nombreux réfugiés syriens, tout comme le Liban.

La situation des réfugiés est certes catastrophique, mais celle des villes assiégées, où on meurt parfois de faim, est bien pire encore, ont souligné plusieurs intervenants, dont John Kerry. «Le fait que des gens en soient réduits à manger de l'herbe et

des feuilles, à tuer des animaux errants, pour subvenir à leurs besoins quotidiens doit frapper la conscience de tous les peuples civilisés et nous rappeler que nous avons tous le devoir d'y remédier», a souligné le secrétaire d'Etat américain.

Promesse suisse

Le Royaume-Uni, la Norvège et l'Allemagne, pays organisateurs de la conférence, ont respectivement promis 1,76, 1,17 et 2,57 milliards de dollars sur trois ans. La contribution des Etats-Unis s'élèvera, elle, à 890 millions de dollars pour l'exercice budgétaire en cours, a fait savoir Washington. Les Etats-Unis y ont investi 4,5 milliards de dollars au total.

Enfin, l'Union européenne, soucieuse d'enrayer l'afflux de réfugiés, débloquent dès cette année trois milliards d'euros (3,36 milliards de dollars) a promis Donald Tusk, président du Conseil européen.

ÉGYPTE

Etudiant italien retrouvé mort après des sévices

Un étudiant italien qui avait disparu au Caire, il y a dix jours, a été retrouvé mort dans un fossé. Son corps porte des traces de sévices. Les autorités italiennes exigent de l'Egypte «toute la vérité».

L'étudiant de 28 ans était docteur à l'Université britannique de Cambridge. Il faisait des recherches pour une thèse sur les mouvements ouvriers en Egypte quand il a mystérieusement disparu, le 25 janvier, au centre de la capitale égyptienne. Ce jour-là, cinquième anniversaire de la révolte populaire de 2011, tout rassemblement était interdit. Policiers et soldats quadrillaient la ville.

Le corps du jeune homme a été retrouvé mercredi, dans un fossé en bordure d'une route, sur la commune du 6 Octobre, une banlieue du Caire, a annoncé, hier, Hossam Nassar, magistrat du parquet qui a constaté sa mort. «Il s'agit d'un meurtre», a-t-il assuré. «Il y avait des contusions et des blessures sur le corps et il ne portait que des vêtements sur le haut du corps.»

Bavure policière

Les réseaux sociaux et les milieux diplomatiques au Caire évoquent avec insistance la piste d'une possible bavure policière. Dans ce pays, la police et les services de renseignements sont accusés régulièrement par les organisations de défense des droits de l'homme d'arrêter et de détenir sans procès, voire de violenter ou torturer. ● ATS

MADRID

Fausse alerte à l'aéroport

Les autorités aéroportuaires ont brièvement décrété, hier matin, une «alerte générale» à l'aéroport de Madrid. Un avion de la compagnie aérienne saoudienne Saudi Airlines a été isolé et ses passagers débarqués, suite à une fausse menace de bombe.

Les autorités ont agi à la demande du commandant d'un vol de Saudi Airlines. L'avion devait décoller pour Ryad, précise le gestionnaire d'aéroports Aena. Un employé de la société a indiqué, à 13h15, que le niveau d'alerte avait été abaissé, l'aéroport fonctionnant à nouveau normalement.

«Menace de bombe»

La garde civile, en charge de l'enquête, n'a pas précisé le motif de l'alerte. Mais, selon le quotidien espagnol «El Pais», l'alerte a été déclenchée par un mot cloué dans l'avion à l'aide d'un couteau évoquant une «menace de bombe» en anglais. ● ATS



L'avion de Saudi Airlines cloué au sol à Madrid-Barajas. KEYSTONE

JUSTICE Il refuse de se rendre en Suède de peur d'être extradé vers les États-Unis.

La détention de Julian Assange est illégale, affirme l'ONU

Le groupe de travail de l'ONU sur la détention arbitraire juge illégale la détention de Julian Assange, a annoncé hier la diplomatie suédoise. Le fondateur de WikiLeaks vit reclus dans l'ambassade équatorienne à Londres pour échapper à un mandat d'arrêt européen. «*Nous pouvons simplement constater que le groupe de travail est arrivé à une autre conclusion que les autorités judiciaires suédoises*», a déclaré une porte-parole du ministère suédois des Affaires étrangères. La justice suédoise, qui cherche à interroger l'Australien dans une affaire de viol, a émis un mandat d'européen contre lui.

Plus tôt dans la journée, l'Australien de 44 ans avait affirmé que si le groupe de travail lui donnait raison, il attendait «*la restitution immédiate de (son) passeport et la fin de toute nouvelle tentative de (l')arrêter*». Le groupe de travail de l'ONU publiera ses conclusions aujourd'hui.

«Mandat d'arrêt à lever»

Le fondateur de WikiLeaks est accusé par une Suédoise d'un viol qui aurait été commis dans la région de Stockholm en août 2010. La police britannique a prévenu qu'Assange serait interpellé s'il quittait la représentation équatorienne. «*Le mandat d'arrêt reste en vigueur. S'il quitte l'ambassade, nous ferons tout pour l'arrêter*», a dit un porte-parole de la police.

Réfugié depuis juin 2012 dans l'ambassade d'Equateur à Londres, Julian Assange refuse de se rendre en Suède de peur d'être extradé vers les États-Unis. Dans ce pays, il pourrait se voir reprocher la publication par WikiLeaks, en 2010, de 500 000 documents classés secret défense



Le fondateur de WikiLeaks vit dans l'ambassade d'Equateur de Londres pour échapper à un mandat d'arrêt. KEYSTONE

«**Le mandat d'arrêt reste en vigueur. S'il quitte l'ambassade, nous ferons tout pour l'arrêter.**»

UN PORTE-PAROLE DE LA POLICE ANGLAISE

sur l'Irak et l'Afghanistan et de 250 000 communications diplomatiques.

«Droits de l'Homme violés»

Après avoir longtemps exclu un interrogatoire à Londres, les magistrats suédois avaient accepté, au printemps 2015, de se déplacer pour l'entendre. Il a fallu commencer par signer un accord d'entraide judiciaire entre la Suède et l'Equateur. Mais les deux pays ne se sont toujours pas mis d'accord sur les modalités de cette audition.

Selon Per Samuelsson, l'avocat suédois de Julian Assange, les conclusions du groupe de travail de l'ONU signifient que la Suède «*viole la convention européenne des droits de l'homme*». La justice suédoise «*doit lever le mandat d'arrêt*», a-t-il dit.

Sans incidence

Cet avis de l'ONU est sans conséquence sur l'enquête pour viol en cours en Suède, a affirmé hier le parquet suédois. Ce jugement «*n'a aucune incidence formelle sur l'enquête préliminaire en cours*

dans le cadre de la loi suédoise», a indiqué la justice.

L'Equateur a, lui, assuré hier maintenir sa «*protection*» envers le fondateur de WikiLeaks. «*C'est une décision personnelle. Nous lui avons octroyé cette protection et bien sûr que nous la maintenons. Les fondements sur lesquels nous lui avons accordé l'asile restent les mêmes*», a déclaré à la presse le ministre des Affaires étrangères Ricardo Patiño.

En septembre 2014, le fondateur de WikiLeaks avait déposé plainte contre la Suède et la Grande-Bretagne auprès d'un groupe de travail sur la détention arbitraire (WGAD), organisme mandaté par les Nations unies. Il s'agissait pour lui de faire reconnaître son confinement dans l'enceinte de l'ambassade équatorienne depuis bientôt quatre ans comme une détention illégale. ● AT5

CHINE

Passagers, une liste noire

Les excès de comportement de certains passagers ont poussé cinq compagnies aériennes chinoises à se mettre d'accord pour créer une liste noire commune. Air China, China Eastern Airlines, China Southern Airlines, Hainan Airlines et Spring Airlines ont décidé d'inscrire les noms des voyageurs perturbant le bon fonctionnement du trafic aérien sur un fichier durant un à deux ans.

Ce règlement, qui est entré en vigueur lundi, concerne dix cas d'attitudes indisciplinées, notamment le fait de provoquer des bagarres dans un aéroport ou à bord d'un avion, le blocage ou l'attaque de comptoirs d'enregistrement, des contrôles de sécurité, des portes d'embarquement, d'essayer d'entrer de force dans un cockpit, d'ouvrir les issues de secours sans autorisation, de fournir de fausses informations relatives à des attaques terroristes. Les passagers dont les noms figureront sur cette banque de données devront faire face à des restrictions sur les services proposés par les transporteurs.

Multiplication d'incidents

Les autorités de Pékin comptent sur ces mesures pour que les faits divers ayant eu lieu ces derniers mois ne se reproduisent pas, que la sécurité de chaque passager soit assurée au mieux et que l'image du pays ne soit pas ternie.

En juillet dernier, un passager d'un avion de la compagnie



Les passagers des compagnies aériennes chinoises n'ont qu'à bien se tenir... KEYSTONE

Shenzhen Airlines, qui reliait Taizhou à Canton, avait «*tenté de provoquer un incendie*», tandis que l'appareil effectuait sa descente. Un siège et une porte avaient été noircis par le feu.

En février 2015, un voyageur chinois avait été arrêté après avoir ouvert l'issue de secours d'un Boeing 737 de la China Southern Airlines avant le décollage, retardant ainsi le vol de trente minutes. Il n'avait pas voulu expliquer son geste et avait été placé en détention pendant dix jours.

En décembre 2014, une passagère chinoise avait renversé un bol rempli d'eau chaude et de nouilles sur une hôtesse de l'air de la compagnie aérienne thaïlandaise AirAsia, qui avait refusé de lui remettre un reçu en yuan (la monnaie chinoise). ● LE FIGARO

DANSE

Benjamin Millepied quitte l'Opéra de Paris

Le chorégraphe français Benjamin Millepied a annoncé hier sa démission de la direction de la danse à l'Opéra de Paris. Il a invoqué des raisons personnelles et son besoin de se consacrer «*à 100%*» à la création et à l'expression artistique. C'est l'ancienne danseuse étoile française Aurélie Dupont, 43 ans, qui reprendra la tête en septembre la tête du Ballet de l'Opéra de Paris, a annoncé le directeur de cette prestigieuse formation, Stéphane Lissner. Elle avait mis fin à sa carrière d'étoile en mai dernier. «*Si je démissionne malgré (...) l'attachement sincère qui me lie aux équipes, aux danseurs, aux élèves et à toutes celles et ceux aux côtés de qui j'ai pu travailler, c'est uniquement pour des raisons personnelles*», affirme Millepied. Le danseur et chorégraphe, âgé de 38 ans, avait succédé en novembre 2014 à Brigitte Lefèvre. ● AT5

VIRUS ZIKA

La première Européenne enceinte atteinte

Vivant en Espagne mais ayant voyagé en Colombie, une femme enceinte est atteinte du virus Zika, a annoncé hier le ministère espagnol de la Santé. Il s'agit du premier cas connu de femme enceinte infectée signalé en Europe. Cette patiente a été diagnostiquée en Catalogne. Le ministère de la Santé précise, qu'elle est répertoriée dans une liste de sept cas «*importés*» en Espagne, c'est-à-dire de personnes ayant contracté le virus après avoir voyagé dans des zones à risque. Ces cas «*n'impliquent pas un risque de propagation du virus*», a souligné le ministère. ● AT5

GRÈCE Troisième grève générale depuis l'arrivée d'Alexis Tsipras au pouvoir.

La réforme des retraites fâche à Athènes

Des milliers de personnes étaient hier dans les rues d'Athènes pour la grève générale, la troisième depuis l'arrivée au pouvoir l'an dernier d'Alexis Tsipras. Les Grecs manifestent leur mécontentement contre la réforme des retraites exigée par les créanciers du pays.

Avec des cortèges de quelque 40 000 manifestants à Athènes, et 14 000 à Thessalonique, selon la police, cette mobilisation est la plus massive depuis l'arrivée au pouvoir de la gauche, en janvier. Le premier ministre Alexis Tsipras soutient cette réforme voulue par les créanciers UE-FMI. C'est la troisième fois qu'Alexis Tsipras essuie une grève générale. Il a dû accepter lui-même en juillet l'un de ces programmes, contre 86 milliards d'euros de prêts. Un nombre record de corporations sont descendues dans la rue, au-delà des traditionnels salariés du secteur d'Etat. Assureurs, vétérinaires, avocats, agri-



Les manifestants ont envahi les rues d'Athènes hier. KEYSTONE

culteurs ou médecins ont défilé aux côtés des fonctionnaires et de nombreux employés du privé.

A Athènes, les manifestations ont été émaillées d'incidents, qui

n'ont toutefois pas tourné à des affrontements d'ampleur entre contestataires et forces anti-émeutes. Des groupes de jeunes ont sporadiquement lancé des cocktails Molotov, mais ils ont été rapidement dispersés par des tirs de gaz lacrymogènes.

La capitale était également plongée dans un calme inhabituel. Des milliers de taxis de la ville étaient absents. De nombreux commerces étaient fermés pour dénoncer une réforme qui frappe de plein fouet les travailleurs indépendants, ainsi que les agriculteurs. Ces derniers campent depuis le 22 janvier sur les grands axes routiers, et bloquent depuis lundi les postes frontière avec la Bulgarie et la Turquie.

La réforme vise, à la demande des créanciers du pays, à dégager 1,8 milliard d'euros d'économies pour l'Etat (environ 1% du PIB grec). Selon le ministère de l'Emploi, 17,5% du PIB est consacré

aux retraites contre 11,5% en moyenne en Europe. Le projet du gouvernement prévoit notamment de relever les cotisations sociales et d'abaisser le plafond des retraites les plus élevées, de 2700 à 2300 euros (3000 à 2550 francs). Il met en place une retraite minimum de 384 euros (428 francs), et unifie les régimes jusque là très disparates.

Alexis Tsipras, accusé par beaucoup de Grecs de les avoir «*trahis*», défend cette réforme, pour éviter que «*le système ne s'écroule*», tout en promettant de tout faire pour épargner les plus faibles. Il souhaite ainsi obtenir le feu vert des créanciers permettant d'ouvrir de nouvelles négociations tant espérées sur un allègement de la dette grecque (près de 200% du PIB).

Il lui faut d'abord obtenir du Parlement le vote de cette réforme, au milieu du mois, alors que sa majorité est très juste (153 députés sur 300). ● AT5

EN IMAGE



KEYSTONE

COLOGNE

Le carnaval s'ouvre sans incident. Après les violences du Nouvel An, le carnaval de Cologne, en Allemagne, s'est ouvert hier sans incident majeur, entouré d'un important dispositif de sécurité. Mais la fréquentation était plus faible que les autres années. ● AT5

TÉLÉCOMS Concurrence et pression sur les prix imposent des économies de 300 millions de francs d'ici 2020. L'opérateur ferme six centres d'appel.

Swisscom supprime 700 emplois

THIERRY JACOLET

Près de 700 emplois passeront à la trappe chez Swisscom cette année. Ces coupes font partie d'un plan d'économie visant à réduire les dépenses de 300 millions de francs d'ici 2020. Le numéro un suisse des télécommunications, qui encaisse une perte de rentabilité en 2015, a annoncé, hier, des mesures de restructurations pour répondre à la concurrence toujours plus forte et à la pression croissante sur les prix.

Les près de 700 collaborateurs qui perdront leur poste de travail bénéficieront d'un plan social à hauteur de 70 millions de francs. «Cela concerne des domaines comme l'assistance, les supports, les finances, la communication, la vente», précise Christian Neuhaus, porte-parole de Swisscom. «Nous allons discuter des possibilités de remplacements à l'interne avec les employés pour savoir s'ils la jugent acceptables.»

Transfert de 700 personnes

Le plan de restructurations comprend également un volet démantèlement, avec la suppression de six des 14 centres d'appel: Genève, Zurich, Berne, Bâle, Lucerne et Rapperswil. Des personnes (lire ci-dessous) seront transférées vers les sites de Lausanne, Neuchâtel, Sion, Coire, Bellinzzone, Bienne, Olten ou Saint-Gall. «Il y a des centres d'appel avec neuf ou dix personnes seulement dans des villes comme Genève et Bâle, ce qui ne fait plus sens au niveau économique», justifie Christian Neuhaus.

Employant 18 965 personnes en Suisse en décembre, l'opérateur historique assure vouloir limiter la casse en termes de licenciements. Sans donner de chiffres. Syndicom redoute qu'une centaine de personnes restent sur le carreau, malgré les me-



En décembre, Swisscom employait 18 965 personnes. KEYSTONE

sures de reconversion et de perfectionnement prévues. En particulier si l'employé refuse le plan social ou le transfert. Le syndicat des médias et des communications demande notamment de continuer à employer le personnel dans ses secteurs en croissance: TV, mobilité, énergie, stockage de données...

«Swisscom investit beaucoup jusqu'à présent dans ces secteurs en développement», observe Nicolas Bürki, analyste gérant en actions suisses du groupe bancaire et financier Mirabaud. «Il veut multiplier des initiatives pour trouver de nouvelles sources de revenus. Mais la rentabilité n'est probablement pas encore à la hauteur des activités télécoms.»

L'année 2015 n'a pas été à la hauteur des espérances. Si le chiffre d'affaires de 11,67 milliards de francs s'est légèrement contracté (-0,2%), le bénéfice net a chuté de 20,2%, à 1,36 milliard de francs. Effet direct: l'action du numéro un des télécommunications en Suisse a ouvert dans le rouge à la Bourse suisse. Elle perdait hier 2,91% à la fermeture. «C'était pourtant proche de ce qui était prévu par le consensus des analystes», estime Nicolas Bürki. «Avec une activité stable et un bénéfice net en recul marqué, c'est un exercice de transition. Il n'y a pas eu de surprise positive comme l'an passé. C'est la cinquième année qu'ils présentent un dividende de 22 francs.» Au

moins, les actionnaires ne seront pas déçus.

La seule (mauvaise) surprise est venue d'un élément financier exceptionnel qui a plombé les comptes: une provision de 186 millions de francs. Elle est liée à une amende de la Commission de la concurrence pour prix abusifs pratiqués entre 2005 et 2007 sur les services à haut débit. Une condamnation que le géant bleu conteste: il a fait recours auprès du Tribunal fédéral.

La mauvaise surprise

Autre élément qui a pesé dans les résultats: la forte concurrence. Elle est suisse, mais surtout étrangère, avec des géants comme Facebook, Google, Whatsapp qui cannibalisent le métier de base. «Sur

l'ensemble de l'exercice 2015, les chiffres nous montrent surtout que le marché suisse de téléphonie mobile commence à être saturé», souligne Daniel Pellet, analyste à la banque privée Bordier. «Ce n'est pas un problème de diversification, mais plutôt une question liée à la convergence entre le contenant et le contenu et à la monétisation des données, ainsi qu'à la différenciation entre opérateurs.»

Swisscom a aussi souffert de la pression sur les prix. La minute facturée est en chute libre. Une érosion liée indirectement aux effets du franc fort. «Les grandes entreprises ont répercuté le taux de change sur leurs coûts, ce qui nous a obligés à revoir nos prix à la baisse», éclaire Christian Neuhaus. ● LA LIBERTÉ

SEPT CENTES PERSONNES DÉPLACÉES, 500 POSTES CRÉÉS

Swisscom réduira le nombre de sites de centres d'appel destinés aux clients. Ils ne seront plus que huit contre 14 actuellement. Les collaborateurs seront concentrés sur les sites restants. «Au total, ce seront 700 personnes qui seront déplacées», précise Christian Neuhaus, porte-parole du géant suisse des télécommunications. En Suisse romande, le site de Genève sera le seul à être fermé. Les dix employés seront transférés à Lausanne. Le site de Neuchâtel, qui emploie aujourd'hui 39 collaborateurs, verra deux nouvelles personnes arriver. Les sites de Zurich (400 employés) et Berne (165) seront les plus grands à être fermés. Une partie des effectifs bernois seront transférés entre Bienne et Olten. «La répartition dépendra des gens», indique le porte-parole.

Quant aux 500 postes qui seront créés en 2016, ils concerneront notamment des postes «dans la mobilité et le big data», décrit Christian Neuhaus: «Dans la mesure du possible, nous essayerons de former des personnes en interne pour avoir le moins de réduction de postes possible.» ● DAD - JAH

COMMERCE Un marché potentiel de 800 millions de personnes.

Accord de partenariat transpacifique signé

L'accord de partenariat transpacifique vise à abattre les barrières au commerce et à l'investissement entre ses membres, dont les Etats-Unis et le Japon, qui représentent près de 40% de l'économie mondiale. Le président américain, Barack Obama, a salué la signature d'un accord qui «renforcera notre leadership à l'étranger et soutiendra les emplois ici aux Etats-Unis».

L'accord a été signé par l'Australie, Brunei, le Canada, le Chili, le Japon, la Malaisie, le Mexique, la Nouvelle-Zélande, le

Pérou, Singapour, les Etats-Unis et le Vietnam. La Chine, 2e plus grande économie du monde, ne fait pas partie des signataires.

«Un meilleur accès»

Très vaste, l'accord vise à fixer les règles du commerce et des investissements internationaux au 21e siècle et compte pousser la Chine à adapter ses propres règles en matière de commerce, d'investissement et de droit commercial à celles établies par le TPP. Le texte prévoit une ouverture substantielle des mar-

chés des produits agricoles pour le Canada, les Etats-Unis et le Japon, que cela soit pour le sucre, le riz, le fromage ou le bœuf. Il concerne aussi des secteurs comme l'échange de données et la propriété intellectuelle.

L'accord va permettre d'offrir «un meilleur accès aux biens et services à plus de 800 millions de personnes dans les pays du TPP, qui représentent 36% du PIB mondial», a indiqué le premier ministre néo-zélandais, John Key.

Si les promoteurs du TPP assurent qu'il permettra de doper la

croissance économique dans la région, plusieurs organisations non gouvernementales affirment que cela débouchera sur une déréglementation généralisée au bénéfice exclusif des multinationales.

Le TPP ne reste pas sans conséquence en Suisse. Dans la foulée de cet accord, la Confédération veut en effet renforcer ses relations économiques bilatérales dans le Pacifique. Elle a des accords de libre-échange avec six de ces 12 Etats. Elle mène des négociations avec la Malaisie. ● ATS

INDICATEURS

Source THOMSON REUTERS

Cours sans garantie

INDICES	DJ Euro Stoxx 50
SLI	29053 +0.2%
1200.3 -1.2%	FTSE 100
Nasdaq	5898.7 +1.0%
Comp.	SPI
4510.1 +0.1%	83095 -1.3%
DAX 30	Dow Jones
9393.3 -0.4%	16413.5 +0.4%
SMI	CAC 40
80034 -1.4%	4228.5 +0.0%
SMIM	Nikkei 225
17976 -0.8%	17044.9 -0.8%

Change	DEVICES		BILLETS		avec CHF 1 j'achète
	achat	vente	achat	vente	
Euro (1)	1.1007	1.1286	1.089	1.151	0.868 EUR
Dollar US (1)	0.983	1.0079	0.968	1.052	0.950 USD
Livre sterling (1)	1.4343	1.4706	1.4075	1.5295	0.653 GBP
Dollar canadien (1)	0.7161	0.7343	0.6945	0.7705	1.297 CAD
Yens (100)	0.8414	0.8627	0.8015	0.9035	110.68 JPY
Cour. suédoises (100)	11.6742	12.0058	11.36	12.58	794 SEK

Métaux	OR		ARGENT		PLATINE	
	achat	vente	achat	vente	achat	vente
Once/USD	1146.6	1162.65	14.58	15.08	891.75	916.75
Kg/CHF	36608	37108	466.1	481.1	28491	29241
Vreneli 20.-	211	237	-	-	-	-

MARCHÉ SUISSE (cours en CHF)

SMI	4/2	préc.	haut	bas	AUTRES VALEURS	4/2	préc.	haut	bas
			(52 semaines)					(52 semaines)	
ABB Ltd N	1753	1726	22.16	15.94	Alpiq Holding N	10560	10500	11000	60.90
Actelion N	128.70	132.30	14700	98.65	BC Bernoise N	194.00	193.50	20750	179.00
Adecco N	5995	5950	83.95	58.30	BC du Jura P	5250d	5255	6700	56.50
CS Group N	14.73	16.53	28.13	14.35	BKW N	3700	3755	3900	27.45
Geberit N	357.00	359.10	371.90	289.50	Cicor Tech N	26.40	2755	38.00	22.65
Givaudan N	187.00	191.90	1945.00	1521.00	Clariant N	16.30	16.31	21.70	14.75
Julius Baer N	3943	3901	54.55	38.00	Feintool N	75.85	78.50	103.60	75.85
LafargeHolcim N	38.60	39.89	73.76	36.84	Komax	214.40	213.70	221.70	138.10
Nestlé N	74.40	75.20	77.00	65.70	Meyer Burger N	5.47	5.50	9.33	5.01
Novartis N	74.50	76.40	103.20	74.15	Mikron N	5.46	5.46	7.00	5.19
Richemont P	64.95	64.60	87.55	60.85	OC Oerlikon N	9.18	9.01	12.55	7.76
Roche B	253.50	257.30	283.90	241.10	Pargesa P	58.50	58.25	73.20	55.20
SGS N	195.00	192.60	200.00	157.00	Schweiter P	835.00	839.50	869.50	703.00
Swatch Grp P	341.40	334.30	446.20	310.00	Straumann N	312.75	318.00	322.00	206.10
Swiss Re N	91.60	91.35	99.75	76.85	Swatch Grp N	66.20	65.30	88.00	59.85
Swisscom N	487.90	502.50	580.50	463.20	Swissmetal P	0.24	0.27	0.75	0.20
Syngenta N	395.00	403.00	435.20	288.50	Tornos Hold. N	2.87	2.87	5.22	2.57
Transocean N	9.79	9.08	13.50	8.57	Valiant N	106.50	109.60	118.50	74.20
UBS Group N	15.34	15.44	22.57	14.84	Von Roll P	0.59	0.59	1.33	0.58
Zurich FS N	214.30	215.00	334.60	211.50	Ypsomed	134.40	139.10	152.00	78.50

MARCHÉS ÉTRANGERS

	4/2	préc.	haut	bas		4/2	préc.	haut	bas
			(52 semaines)					(52 semaines)	
Autodesk (\$)	49.14	49.56	65.29	27.97	LVMH (€)	152.80	151.75	176.60	130.75
Baxter (\$)	38.29	38.26	43.28	32.18	Movado (\$)	95.17	89.50	125.99	81.22
Celgene (\$)	101.31	99.49	172.92	58.53	Nexans (€)	34.14	33.10	40.13	28.03
Fiat Chrysler (€)	5.90	5.98	10.70	5.87	Philip Morris (\$)	89.27	89.79	90.31	75.28
Johnson & J. (\$)	104.04	104.14	105.48	81.79	Stryker (\$)	99.44	99.09	105.30	86.70
Keurig (€)	152.50	153.00	198.50	136.75					

Cours sans garantie P = action au porteur N = Action nominative
 Bj = bon de jouissance d = cours demandé o = cours offert

PUBLICITÉ

BCN Mobile banking
 Pour suivre vos finances partout, en tout temps.
www.bcn.ch/mobile

FONDS/FONDATION DE PLACEMENT SWISSCANTO

	dernier	% 1.1.16		dernier	% 1.1.16
(CH) BF CHF	97.36	-0.7	(LU) EF Climate B	64.90	-11.2
(CH) BF Conv. Intl	96.23	-4.0	(LU) EF Innov Ldrs B	237.47	-10.5
(CH) BF Corp H CHF	102.24	-0.2	(LU) EF Sel Energy B	627.28	-7.5
(CH) BF Corp EUR	114.08	-0.3	(LU) EF Sel HealthC	360.99	-
(CH) BF Intl	77.49	-2.7	(LU) EF Sel Intl B	139.29	-7.0
(CH) Commodity A	35.65	-5.5	(LU) EF Ssm&M Jap.	29013.00	-9.4
(CH) EF Asia A	75.44	-9.5	(LU) EF Ssm&M NAm.	76.25	-2.5
(CH) EF EmerMkts A	137.74	-9.2	(LU) EF Water B	145.06	-6.3
(CH) EF Euroland A	120.19	-10.3	(LU) MM Fd AUD	254.18	0.2
(CH) EF Europe	143.42	-12.3	(LU) MM Fd CAD	192.50	-0.0
(CH) EF Green Inv A	97.02	-8.0	(LU) MM Fd CHF	147.31	-0.0
(CH) EF Gold	371.91	11.9	(LU) MM Fd EUR	105.05	-0.0
(CH) EF Intl	165.52	-7.2	(LU) MM Fd GBP	131.01	-0.0
(CH) EF Japan	3812.00	-	(LU) MM Fd USD	194.57	-0.0
(CH) EF N-America	339.13	-7.3	(LU) Sic Bd CHF	104.65	-
(CH) EF Ssm&M Swi	530.70	-5.0	(LU) Sic Bd EUR	106.12	-
(CH) EF Switzerland	347.53	-8.9	(LU) Sic Bd USD	113.36	-
(CH) EF Tiger A	77.57	-10.5	Eq. Top Div Europe	130.75	-11.8
(CH) EF Value Switz	169.80	-8.7	Eq Sel N-America B	171.40	-6.5
(CH) SMI Index Fd	84.23	-	Eq Sel Europe B	61.64	-
(CH) SPI Index Fd	114.64	-7.4	Bond Inv. AUD B	228.10	2.1
(LU) BI Med-Ter CHF	118.37	0.2	Bond Inv. CAD B	205.55	1.4
(LU) BI Med-Ter EUR	136.68	0.3	Bond Inv. CHF B	135.92	1.0
(LU) BI Med-Ter USD	148.70	1.1	Bond Inv. EUR B	101.23	2.8
			Bond Inv. GBP B	117.19	4.0
			Bond Inv. JPY B	11018.00	-
			Bond Inv. USD B	172.88	2.4
			Bond Inv. Intl B	111.26	3.9
			lfca	128.70	2.9
			Pf Income A	108.46	1.1
			Pf Income B	141.23	1.1
			Pf Yield A	137.50	-1.6
			Pf Yield B	170.01	-1.6
			Pf Yield EUR A	114.18	-1.6
			Pf Yield EUR B	156.07	-1.6
			Pf Balanced A	164.88	-3.1
			Pf Balanced B	196.72	-3.1
			Pf Bal. EUR A	120.63	-3.5
			Pf Bal. EUR B	153.75	-3.5
			Pf GI Bal. A	100.09	-4.5
			Pf GI Bal. B	111.91	-4.6
			Pf Growth A	217.18	-4.4
			Pf Growth B	247.29	-4.4
			Pf Growth A EUR	118.48	-5.3
			Pf Growth B EUR	143.15	-5.3
			Pf Equity A	248.22	-7.2
			Pf Equity B	269.51	-7.2
			Pf GI Eq. A EUR	114.82	-10.4
			Pf GI Eq. B EUR	117.01	-10.4
			Valca	307.77	-
			LPP 3 Portfolio 10	186.22	-0.7
			LPP 3 Portfolio 25	175.20	-1.2
			LPP 3 Portfolio 45	201.78	-3.1
			LPP 3 Oeko 45	143.62	-2.7

TAUX DE RÉFÉRENCE (en%)

	dernier	préc.
Rdt oblig. CH 10 ans	0.27	0.30
Rdt oblig. US 30 ans	2.69	2.66
Rdt oblig. All 10 ans	0.30	0.28
Rdt oblig. GB 10 ans	1.56	1.52
Rdt oblig. JP 10 ans	0.06	0.06

MATIÈRES PREMIÈRES

	dernier	préc.
Prix du brut		

Véhicules d'occasion

Vendredi
5 février 2016

Prochaine parution:
Vendredi 19 février 2016

Garage-Carosserie Burkhalter Le Locle

Jaluse 2
Tel. 032 931 82 80
www.garage-burkhalter.ch
gcb@bluewin.ch



AUDI A3 1.9 Tdi Attraction 5 portes, année 2008, 104'000 km, Fr. 10'800.-

CITROËN C4 2.0 HdI Exclusive Auto, année 2007, 135'000 km, Fr. 6'200.-

CITROËN C4 Picasso 1.6 HdI 110 FAP BVM6 Attraction, 2012, 47'000km, Fr. 11'900.-

CITROËN C5 3.0i V6 Automatique Exclusive, année 2004, 54'000 km, Fr. 5'700.-

NEW C1 PureTech 82 BVM Shine, année 2015, 2'500 km, Fr. 14'300.-

NEW C4 PICASSO 1.6 e-Hdi 115 BVM6 Intensive, année 2015, 1'000 km, Fr. 25'500.-

DS3 1.6 THP 155 BVM6 Sport Chic Plus, année 2015, 1'000 km, Fr. 19'900.-



PEUGEOT 208 Allure 1.6 Vti 3 portes, année 2013, 58'000 km, Fr. 10'500.-

Garage-Carosserie Jeanneret & Fils Montmolin

032 731 20 20
www.garage-jeanneret.ch
garage-jeanneret@bluewin.ch



TOYOTA PREVIA 2.4 XE 8 places, bleu, climat, 1997, 115'000 km, Fr. 6'450.-

TOYOTA AYGO 1.0 Luna, bleu, climat, ABS, V.C, V.E, 2007, 143'500 km, Fr. 4'780.-

TOYOTA HILUX 2.5 X-Tra Cab 4x4 Diesel, blanc, climat, 2014, 47'000km, Fr. 27'900.-

TOYOTA RAV4 2.2 D-4D Sol 4x4 Diesel, noir, cuir, climat, 2008, 174'300 km, Fr. 12'900.-

VW POLO 1.4 16V Comfort, bleu, ABS, phares antib., 2002, 128'600 km, Fr. 3'850.-

OPEL CORSA 1.4 Turbo, noir, climat, capteur recul, tempo., 2013, 30'700 km, Fr. 12'900.-

HONDA CR-V 2.0 Executive 4x4, gris, cuir, T.O, climat, 2006, 136'000 km, Fr. 10'900.-



AUDI A3 3.2 Quattro automatique, noir, navigation, climat, 2004, 126'000 km, Fr. 8'900.-

Cette page est interactive!

A l'aide de votre smartphone, découvrez la liste complète des véhicules d'occasions de chaque garage présent sur cette page et bien d'autres informations.



CODE QR - Mode d'emploi

A télécharger

Des applications gratuites: QR Code Reader (Apple), I-nigma (Apple et Android), Neo Reader (Apple, Android et Blackberry)

1 Téléchargez une application qui permet de déchiffrer le visuel. Faites votre marché sur App Store ou Google Play.

2 Ouvrez l'application et placez votre smartphone bien en face du code afin de le scanner. Le carré doit occuper tout le cadre qui apparaît sur l'écran mobile.

3 Au bout de 2 à 3 secondes seulement, le code est reconnu: une adresse internet s'affiche.

4 Vous n'avez plus qu'à cliquer sur le lien en question. Selon l'application, la page s'ouvre automatiquement



Honda Automobiles

Garage des Jordils SA - Boudry

route du Vignoble 13
Tél. 032 843 03 23,
garage-neuchatel@honda.ch
www.honda-neuchatel.ch



HONDA CIVIC Tourer Sport 1.8, clim, vsa, tempo, 2015, 16'300 km, Fr. 18'600.-

M-BENZ CLK 200 k aut, esp, asr, tempo, cuir, j.alu, 2009, 65'500 km, Fr. 15'900.-

HONDA CR-V 4x4 Exec 2.2 i-dtec aut, gps, ttes options, 2014, 51'500 km, Fr. 28'900.-

SEAT ALTEA XL 1.2 tsi, clim, tcs, j.alu, 2012, 58'070 km, Fr. 13'900.-

HONDA JAZZ Hybrid Comfort aut, clim, vsa, Led, 2012, 12'750 km, Fr. 13'900.-

PEUGEOT 207 SW 1.6 Sport, clim, abs, 2007, 76'700 km, Fr. 7'300.-

HONDA JAZZ Exclusive aut, clim, abs, tempo, Vsa, bluetooth, 2011, 37'200 km, Fr. 12'300.-



SUZUKI SPLASH GL 1.2, clim, abs, cd+mp3, 2011, 63'550 km, Fr. 7'200.-

Garage des Montagnes Grandjean SA

La Chaux-de-Fonds

Léopold-Robert 107-117
Tel. 032 910 53 12
www.garagedesmontagnes.ch
paulo.pinho@vtxnet.ch



AUDI A1 TDi 1.6, 2013, 22'000 km, Fr. 18'800.-

TOYOTA URBAN CRUISER 1.3 Luna, 2011, 86'000 km, Fr. 7'800.-

TOYOTA URBAN CRUISER 1.4 4x4, 2011, 79'000 km, Fr. 11'500.-

TOYOTA VERSO S 1.3 Luna, 2011, 24'000 km, Fr. 11'500.-

TOYOTA RAV-4 D4D, 2008, 80'000 km, Fr. 13'700.-

FIAT DOBLO JTD, 2010, 70'000 km, Fr. 10'500.-

SUBARU TREZIA 1.3, 2012, 53'000 km, Fr. 8'900.-



OPEL MOKKA 1.4 4x4, 2013, 52'000 km, Fr. 18'500.-

Cherchez le mot caché!

Arbre, un mot de 6 lettres

Les mots cachés paraissent chaque lundi, mercredi et vendredi

R	M	A	C	H	E	T	E	R	U	E	T	C	E	S
U	U	T	K	N	M	P	R	E	I	T	R	O	P	I
E	S	E	E	N	A	I	L	P	E	O	A	R	R	L
L	I	R	V	A	S	L	I	O	C	Z	P	A	U	U
F	Q	N	A	A	E	N	B	E	M	E	E	I	N	O
B	U	E	H	R	S	Z	D	V	O	B	Z	L	I	R
E	E	R	I	O	S	I	I	E	U	R	E	N	E	G
L	T	A	N	N	G	V	E	R	E	E	T	Z	R	M
E	S	S	E	N	A	V	R	N	C	R	O	E	E	B
T	E	I	O	C	A	A	R	I	I	O	T	G	I	A
T	G	P	E	G	M	U	T	E	L	L	N	N	T	L
E	I	R	R	E	I	M	M	O	P	A	A	A	R	I
K	N	U	D	N	A	R	G	M	R	P	C	R	O	S
E	M	I	E	L	L	I	R	O	Z	H	A	F	P	E
E	X	R	E	N	E	L	O	M	E	I	V	Z	S	E

- P** Pommier
Pongidé
Portier
Praline
Prunier
- R** Roulis
Ruiner
- S** Saveur
Secteur
Sésame
Soirée
Sport
- T** Tache
Terne
Trapèze
- V** Vacant
Vahiné
Vanesse
Verni
Vivace
- Z** Zapper
Zébrer
Zircon
Zoologie
Zorille

- A** Acheter
Agrume
Airelle
Avril
- B** Balise
Belette
Blanc
- C** Cerne
Corail
- C** Croc
Dix
Fleur
Frange
- G** Gêner
Geste
Grand
- K** Kip
- L** Liane
- M** Marrube
Mélèze
Molène
Musique
- N** Neige
- O** Orange
Orteil
- P** Pinson
Plomb

La solution de la grille se trouve en page 35

Votre journal et ses magazines sur tablette*

En ligne
dès 2h du matin,
l'édition complète
de *L'Express* enrichie
de contenus
multimédias.



A télécharger sur
L'EXPRESS JOURNAL
Google play
App Store

Applications + E-paper + Contenus en ligne

ABO numérique

Dès Fr. 19.- par mois

*Inclus dans l'abonnement
Premium de *L'Express*.
Possibilité d'achat à l'édition (Fr. 2.-)

Découvrez toutes nos offres d'abonnements sur abo.arcinfo.ch

L'EXPRESS
LE PLAISIR D'ÊTRE INFORMÉ

AUTO NOUVEAUTÉ

LE RAV4 MONTE AU FILET

Les valises ou sacs à commissions qui n'occupent pas tout l'espace disponible ont toujours tendance à glisser et à migrer d'un côté et de l'autre du coffre dans les virages. Ce filet à bagages y remédie efficacement.

SIMPLE ET PRATIQUE

L'idée consistant à aménager un étui à lunettes de soleil dans la console de toit n'est certes pas nouvelle, mais il est surprenant que les constructeurs ne s'en inspirent pas plus souvent. Bien vu de la part de Toyota.

SÉLECTION SÉQUENTIELLE

A l'accélération, la transmission à variation continue (E-CVT) provoque une distorsion entre le régime moteur et la vitesse réelle.

Le mode séquentiel

«Sport» permet de l'atténuer et renforce en outre le frein moteur.

ÉCRAN POLYVALENT

L'écran de bord affiche aussi bien l'état de charge de la batterie et les flux d'énergie que les informations de navigation ou la vision à 360 degrés donnant une vue panoramique des abords immédiats du véhicule.

LES CONSEILS DU TCS



Scooter en hiver, prudence!

Les conditions de visibilité et routières hivernales avec des journées plus courtes, du brouillard, des chutes de neige et le risque de verglas aux endroits ombragés ou sur les ponts sont particulièrement dangereuses pour les scooters. Voici quelques conseils de sécurité

Contrôle technique complet

Le bon état mécanique du scooter est essentiel. Le TCS recommande un contrôle technique complet avant l'hiver. A vérifier: les freins, les niveaux de liquide, la partie électronique et l'éclairage, de même que la batterie, qui est très sollicitée aux basses températures. A entretenir: la chaîne et les pignons, qui sont attaqués par le sel.

Pneus d'hiver pour scooters

Le mélange de caoutchouc des pneus marqués M+S assure une adhérence optimale et réduit la distance de freinage à basse température. En outre, le TCS recommande de renoncer à rouler lorsque les conditions routières sont précaires. Les scootéristes et motocyclistes sont en effet soumis à la même règle que les automobilistes: si, en raison de pneus inadaptés, ils gênent le trafic ou sont impliqués dans un accident, ils s'exposent à une réduction des prestations de l'assurance et à une amende.

Un solide équipement d'hiver est déterminant

Un scootériste est moins bien protégé en cas d'accident qu'un automobiliste, la qualité de son équipement est donc déterminante: un casque homologué et une visière en parfait état, une veste, un pantalon et une protection du dos, des gants, des bottes et des protège-bottes, des sous-vêtements adaptés à la moto, des vêtements et des poignées chauffantes, des vêtements contre la pluie et surtout un gilet réfléchissant.

La sécurité par l'expérience

Le pilote doit être en pleine forme. S'il ressent des incertitudes ou s'il manque d'expérience, le TCS lui recommande de suivre un cours des techniques de conduite de base. Adopter un mode de conduite défensif en hiver assure une marge de sécurité suffisante.



TOYOTA RAV4 HYBRID Dans sa déclinaison hybride, nouvelle au programme, il est proposé en versions à deux ou quatre roues motrices. Jamais un SUV compact de Toyota n'avait été aussi bien motorisé.

Economique et performant

FICHE TECHNIQUE

DIMENSIONS

Longueur: 4,61 m
Largeur: 1,85 m
Hauteur: 1,68 m
Empattement: 2,66 m
Coffre (VDA): 501-1633 dm³

MOTORIZATION

Hybride
2,5 VVT-i + électrique, 197 ch
(Versions 4x2 et 4x4)
Autre motorisation
2,0 essence, 151 ch (4x4)

TRANSMISSION

Hybride: boîte e-CVT
2,0 essence: boîte 6 vit. ou CVT

CONSOUMATIONS

Hybride: 49 – 51 l/100 km
(CO₂: 115 – 118 g/km)
2,0 essence: 6,5 – 6,8 l/100 km
(CO₂: 149 – 158 g/km)

PRIX CATALOGUE

RAV4 Hybrid Sol: 37 700 francs
RAV4 Hybrid Trend: 39 400 francs
RAV4 Hybrid Style: 41 400 francs
RAV4 Hyb. Sol Premium: 44 800 fr.
(2,0 essence: à partir de 28 900 fr.)

COMMERCIALISATION

Mars 2016
(2,0 essence: janvier 2016)

DENIS ROBERT

Les SUV compacts à propulsion hybride n'étant pas légion, nul n'était mieux placé que Toyota, spécialiste à la fois du 4x4 et de l'hybridation, pour se profiler sur ce marché. Lancé en 1994, le RAV4 a été produit à 6,5 millions d'exemplaires depuis lors. Le constructeur japonais profite maintenant de l'arrivée de la quatrième génération de son SUV compact pour proposer, parallèlement à la motorisation 2,0 litres essence, une déclinaison hybride remplaçant l'ancienne version diesel. Le RAV4 Hybrid sera disponible en versions à deux ou quatre roues motrices, mais sa batterie n'est pas rechargeable sur le réseau.

Essence + électricité

Le système hybride du RAV4 associe un moteur essence de 2,5 litres à cycle Atkinson (privilegiant le rendement au détriment de la puissance pure) avec un moteur électrique. Sur le modèle à quatre roues motrices, un se-

cond moteur électrique entraîne les roues arrière et permet au véhicule de remorquer jusqu'à 1650 kilos en faisant l'économie d'un arbre de transmission. La puissance cumulée du système atteint 197 ch, une valeur jamais égalée par aucun RAV4 à motorisation conventionnelle par le passé. Du coup, le nouveau SUV compact met en évidence ses qualités de grande routière.

Conduite très sereine

Transmis aux roues par une

transmission automatique à variation continue (e-CVT), comme sur tous les véhicules hybrides Toyota, ce potentiel permet au RAV4 Hybrid d'accélérer de 0 à 100 km/h en 8,3 secondes, ou, ce qui a davantage de sens, de passer de 80 à 120 km/h en 7 secondes à peine. Et cela en silence et en souplesse, grâce à la puissance électrique d'appoint. Côté consommation, le RAV4 Hybrid est crédité à peu près des mêmes chiffres que le modèle diesel, qui reste en pro-

duction mais ne sera plus distribué en Suisse. Par rapport à la version 2,0 essence, l'économie de consommation est d'environ 30% sur le papier.

Quatre niveaux de finition

Dans sa version de base Sol, le RAV4 Hybrid bénéficie déjà d'une dotation de confort incluant notamment la climatisation automatique bizona, le régulateur de vitesse ou la caméra de recul. Le niveau Trend s'enrichit d'un hayon électrique, d'une Smart Key et de sièges avant chauffants. Les phares à LED, l'alerte d'angles morts et l'intérieur cuir/alcantara avec siège conducteur électrique sont l'apanage de la ligne d'équipements Style. Enfin, le haut de gamme Sol Premium relève la barre au dernier cran en proposant – de série – l'intérieur cuir et toute la panoplie d'aides à la conduite désormais courantes. Comme le système précollision avec détection des piétons, l'alerte de fatigue ou la vision à 360 degrés. ●

DANS LE MÊME SEGMENT

VW GOLF GTE

Deux roues motrices seulement, mais une technologie hybride «plug-in» permettant de parcourir jusqu'à 50 km en mode tout électrique.

PEUGEOT 3008 HYBRID4

A la croisée des chemins entre berline et monospace, ce crossover 4x4 associe la technologie hybride avec une motorisation diesel.

MITSUBISHI OUTLANDER HYBRID

Très proche du RAV4 Hybrid en termes de gabarit et de performances, il présente la particularité d'être rechargeable sur le réseau (plug-in).



PUBLICITÉ

Concessionnaires, garagistes et prestataires de services de la branche automobile, contactez-nous... cet emplacement est pour vous!

publicitas

Une société de PUBLIGroupe

www.publicitas.ch/neuchatel
www.publicitas.ch/lachaux-de-fonds



191^{ème} Mise aux enchères des vins de la
Fondation de l'Hôpital Pourtalès
Lundi 15 février 2016

vins misés:
Chasselas, Chardonnay, Oeil de perdrix et Pinot noir

Entrée libre et sans engagement

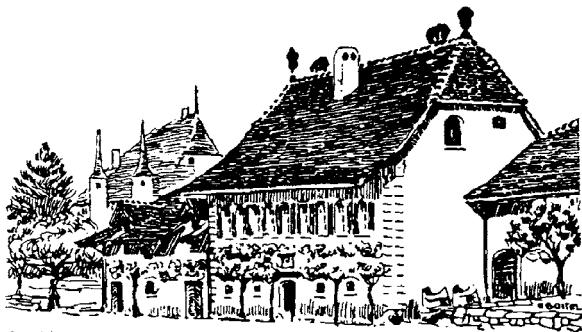

DOMAINE
HÔPITAL POURTALÈS
VIN de NEUCHÂTEL · AOC CRESSIER · CAVES de TROUB

DEGUSTATIONS
dans les Caves du Domaine Hôpital Pourtalès
route de Troub 17, Cressier - NE
Vendredi 12.02.16 15h00 - 19h00
Lundi 15.02.16 8h30 - 9h30

ENCHERES
à la Maison Vallier à Cressier-Neuchâtel
Lundi 15.02.16 10 heures

Conditions d'enchères: www.domaineportalès.ch

Editeur:
Jacques Matthey
Rédacteur en chef (resp.):
Nicolas Willemin

RÉCEPTION

Pierre-à-Mazel 39, 2002 Neuchâtel
Tél. 032 723 53 00
Ouverture: du lundi au vendredi,
8 h à 12 h et 13 h 30 à 17 h

ABONNEMENTS

Pierre-à-Mazel 39, 2002 Neuchâtel
Tél. 032 723 53 00
Fax 032 723 53 99
Adresse E-mail: clientele@lexpress.ch

Tarifs pour la Suisse
3 mois Fr. 104.50
6 mois Fr. 199.-
12 mois Fr. 381.-
Annuel web Fr. 209.-
Mensuel web Fr. 19.-
Y compris TVA 2,5%

PUBLICITÉ

Régie des annonces: Publicitas SA
rue Saint-Maurice 4, 2001 Neuchâtel
Tél. 058 680 97 70
Fax 058 680 97 71
Ouverture: du lundi au vendredi,
8 h à 12 h et 13 h à 17 h 30
(vendredi: 17 h).
Délais: 2 jours avant la parution à 12 h.
Edition du lundi: jeudi à 12 h.

Avis mortuaires, naissances et tardifs:
Du lundi au vendredi, les avis
susmentionnés sont à remettre
à la réception de Publicitas.
En dehors des heures d'ouverture
(jusqu'à 19 h) ainsi que les dimanches
et jours fériés, (de 16h30 à 19 h),
ces avis sont à déposer
rue de la Pierre-à-Mazel 39,
ou à communiquer
par téléphone au 032 723 53 00,
par fax au 032 723 53 79
ou par e-mail à l'adresse
carnet@lexpress.ch

À LOUER



NEUCHÂTEL
Gouttes d'Or 70 (01.04.2016)
Studio 1^{er} étage
Cuisine agencée, salle-de-bain/wc, balcon, cave
Fr. 560.00 + 70.00
Place de parc Fr. 80.00
Par téléphone 032 727 71 03
Par email info@gpc.ch
gpc gérance ppe courtage sa
Puits-Godet 22 2002 Neuchâtel
Visiter notre site internet à l'adresse www.gpc.ch

**EVELYNE LECLERCQ
& MAURICE RISCH AU THÉÂTRE!**

Evelyne LECLERCQ ne sait pas que faire tourner son manège... Depuis qu'elle a quitté le petit écran, elle ne cesse de s'illustrer sur scène et le succès est à chaque fois au rendez-vous! («Le Canard à l'orange», «Monique est demandée en caisse 12» ...)

Quant à Maurice RISCH, on ne présente plus ce «pilier» du théâtre de boulevard!

Nadège (Evelyne) est jolie et manipulatrice. Hubert (Maurice) est naïf, timide avec la libido d'une laitue... Elle vient réveiller le quotidien de ce vieux garçon avec une pincée de sexe, un zeste de séduction et une bonne dose d'humour. Ensemble, ils vous réservent une histoire moderne, décapante où les répliques mémorables fusent dans un face à face irrésistible. Rires assurés! Cette comédie culte a été applaudie par 1,5 millions de spectateurs et jouée plus de 5'000 fois!

**Neuchâtel
Temple du Bas,
16 mars, 20h**

Billetterie: Le Strapontin,
(Théâtre du Passage),
Neuchâtel, 032 717 79 07



CHERCHE À ACHETER

Cherche à acheter
Chalet au bord du lac
sur le Littoral
de Marin (NE) à Concise (VD)
Tél. 079 205 47 83

DIVERS

LE DR MARC ROBERT MÉDECIN DENTISTE ET SON HYGIÉNISTE DENTAIRE
sont heureux de vous annoncer le début de leur collaboration avec le
Dr François Veuve
médecin dentiste et implantologue
dans les locaux rue de Flandres 7 à Neuchâtel,
dès le 9 février.
Le numéro de téléphone tél. 032 724 00 64 est valable pour les deux

À LOUER

A louer pour date à convenir à
Neuchâtel
surface de bureaux
Au cœur de la ville, 550 m²,
au 2^e étage avec ascenseurs,
divisible, d'un seul tenant.
Tél. 079 240 29 87

Une piqûre
aux grands effets:
**Donnez
de votre sang**

TRANSFUSION CRS NEUCHÂTEL-JURA
Tél. 032 967 20 20 - www.donneuronsang.ch
Neuchâtel La Chaux-de-Fonds
Av. du Premier-Mars 2a Rue Sophie-Mairet 29

MANIFESTATIONS

LOTTO MUNTÉLIER
www.lotto-muntelier.ch
jeudi 20h00 vendredi 20h00 samedi 20h00 dimanche 20h00
Frs. 14'140.-
Frs. 14'140.- par loto. Jusqu'à frs. 1'000.- en espèces !
voyage gratuit en autocar 032 954 13 83

L'EXPRESS PARTENAIRE MÉDIA

NE XAMAX FCS VS FC CHIASSO

C'EST LA REPRISE DU CHAMPIONNAT!!!

**C'EST LA REPRISE !
SAMEDI 6 FÉVRIER À 19H00
STADE DE LA MALADIÈRE**

TARIFS DES BILLETS
- TRIBUNE C (NORD) DES 17 ANS : CHF 22.-
- TRIBUNE C (NORD) AVS/AVÉT : CHF 18.-
- TRIBUNE D (EST) DES 17 ANS : CHF 16.-
- TRIBUNE D (EST) AVS/AVÉT : CHF 12.-
- TRIBUNE A (SUD) DES 7 ANS : CHF 50.-
- TRIBUNE C & D JUSQU'À 16 ANS : GRATUIT

POINTS DE VENTE
AUX CAISSES DU STADE 1H AVANT LE MATCH.
AUX BUREAUX COMMERCIAUX DE TRANS DE NEUCHÂTEL LA CHAUX-DE-FONDS, LE LOCLE, CERNIER ET FLEURIER OU CHEZ OCHSNER SPORT.

groupe e BCN Video TISSOT NEW WALK EMBL LESMAG alpha OCHSNER SPORT



FOOTBALL

Afum rejoint Xamax

Neuchâtel Xamax FCS a réussi un joli coup sur le marché des transferts en s'assurant les services jusqu'en juin du Ghanéen Samuel Afum, attaquant prêté par YB. **PAGE 31**

SPORTS

COUPE DU MONDE Beaucoup de stations «culminent» à moins de 1000 m d'altitude.

Quand le ski s'invite en plaine

GARMISCH-PARTENKIRCHEN
ALEXANDRE LACHAT

La caravane du Cirque blanc féminin fait halte en cette fin de semaine à Garmisch-Partenkirchen. La ville bavaroise n'est située qu'à 770 mètres d'altitude, comme la majorité des stations allemandes et autrichiennes. Un souci à long terme? Pas vraiment, rassure Frédéric Glassey, de Meteonews.

Le contraste est saisissant. Là où, en Suisse, en France ou en Italie, vous enchaînez péniblement les lacets pour grimper en station, largement à plus de 1200 mètres d'altitude, en Allemagne ou en Autriche, vous sortez le plus souvent de l'autoroute et vous poursuivez tranquillement votre chemin sur les routes de plaine pour arriver au pied de la télécabine.

Aux pays du leberkäse et de la wienerschnitzel, le ski alpin se décline à basse altitude. Flachau: 960 mètres. Ofterschwang: 920 mètres. Kitzbühel: 805 mètres. Garmisch-Partenkirchen: 770 mètres. Schladming: 745 mètres. Lienz: 680 mètres! Presque la steppe, face aux 1850 mètres de Val d'Isère ou aux 2040 mètres de Saint-Moritz. Sans parler des... 2730 mètres de Beaver Creek, dans le Colorado. Mais comment est-il possible que, depuis la nuit des temps ou presque, le Cirque blanc puisse faire escale à si basse altitude?

C'est la continentalité

«Le phénomène est aisément explicable», répond Frédéric Glassey, de Meteonews. «Plus on

s'éloigne vers l'est, plus on pénètre dans un climat continental, c'est-à-dire que l'influence des perturbations venant de l'Atlantique et chargées d'air doux diminue. Cela s'appelle la continentalité.» Là où France, Italie et Suisse subissent l'influence des vents dominants, qui soufflent d'ouest en est, Autriche et Allemagne sont ainsi moins touchées par l'air doux, qui perd de sa vigueur dans sa course vers l'est. «La limite pluie-neige s'abaisse plus on va vers l'est: elle se situera, par exemple, à 1500 mètres au début du massif, en Savoie, passera à 1000 mètres en Suisse orientale, puis à 600 mètres dans le Tyrol.» L'anticyclone de Russie joue aussi de son influence et de son air froid de l'autre côté de l'Arberg.

Des monuments en péril?

«A cela il faut ajouter que des classiques comme Kitzbühel ou Garmisch ont toujours lieu fin janvier ou début février», poursuit Frédéric Glassey. «La potentialité qu'il y ait de la neige dans ces endroits est donc beaucoup plus grande que si les courses avaient lieu en décembre. Pensez à la Tournée des Quatre Tremplins et au saut du Nouvel An: souvent, mis à part sur le tremplin, il n'y a pas de neige à Garmisch.» Et puis, la piste du Kandahar, ici à Garmisch, est tracée sur la face nord d'une montagne, le Kreuzeck. «Le tracé est quasi tout le temps à l'ombre, ce qui permet de bien le travailler. Prenez le Lauberhorn: sa partie sommitale, très exposée, est le plus souvent baignée par le soleil.»

N'empêche. Continentalité ou pas, le réchauffement climatique

▶ **Altitudes des aires d'arrivée des principales épreuves de Coupe du monde de ski alpin en mètres**



FND, Le Quotidien Jurassien
Source des données: LQJ

ne risque-t-il pas, à terme, de mettre en péril des monuments comme Kitzbühel ou Garmisch, plantés au fond des vallées, largement en dessous des 1000 mètres d'altitude? Dimanche dernier, on s'en souvient, le slalom dames de Maribor et le géant messieurs de Garmisch n'avaient pas survécu à la hausse des températures. «Est-ce que cela a encore un sens de vouloir organiser des épreuves de Coupe du monde comme ici à Maribor, où l'aire d'arrivée se situe à 340 mètres d'altitude?», avait alors lancé Hans Flatscher, l'entraîneur en chef de l'équipe féminine suisse.

Frédéric Glassey se veut rassurant: «Je ne pense pas que les épreuves de Garmisch ou de Kitzbühel soient en danger», estime-t-il. «Ces régions-là ont l'avantage de présenter des reliefs très perméables aux perturbations débarquant

avec de la neige. Or, le réchauffement général du climat ne s'accompagnera pas d'une modification notable des précipitations. Ce qu'il faut, c'est pouvoir bénéficier de la bonne perturbation au bon moment. Et puis, il y a toujours les canons à neige. Le plus grand danger restant le föhn, bien sûr.»

Reste cette évidence: le Mont-Rose, avec sa pointe Dufour plantée à 4634 mètres, et le Mont-Blanc, qui culmine à 4809 mètres, restent très spécifiques à la Suisse, à l'Italie et à la France. Le point culminant de l'Autriche, le Grossglockner, n'affiche, lui, que 3797 mètres. Quant à la Zugspitze, sommet des sommets allemands, qui veille sur la piste du Kandahar, ici à Garmisch, elle n'atteint même pas les 3000 mètres: 2962 mètres! Vous l'avez dit: un monticule. ●

HORS PISTES

SEIZE ONT MANQUÉ UNE PORTE La Française Romane Miradoli, 21 ans et dossard No 38, a signé le meilleur temps du premier entraînement en vue de la descente de demain. Elle a dévalé la piste en 1'49"50, mais en manquant une porte, à l'instar de 15 autres concurrentes.

LA PLUIE EST ANNONCÉE Deuxième à 20 centièmes, et à l'issue d'un parcours sans faute, Lindsey Vonn a laissé la meilleure impression sur un tracé qui n'a pas fait l'unanimité. «La piste est très molle, il y a pas mal de trous», constate l'Américaine, à qui il en faudrait plus pour faire perdre son sourire Pepsodent. «Dans ces conditions, personne n'y est vraiment allé à fond, et il ne faut pas accorder trop d'importance aux chronos.» Cette séance d'entraînement aura tout de même eu son utilité: elle a eu lieu! «C'était le but», poursuit Lindsey Vonn. «La pluie est annoncée pour demain matin (ce matin) et le second entraînement risque bien de ne pas pouvoir avoir lieu.» En clair: la course de samedi risquait fort de tomber à l'eau. Le soleil est annoncé pour le week-end.

LARA FILE À L'ANGLAISE Côté suisse, Corinne Suter, 5e, et Fabienne Suter, 7e, se sont montrées à l'aise hier. Denise Feierabend, 10e, et Mirena Küng, 12e, ont toutes deux manqué une porte, tout comme Lara Gut, 40e à 3'33" de Miradoli et qui a pratiquement dévalé en ski libre l'ultime tronçon de la piste, avant de rapidement s'éclipser. La fille Ragusa, visiblement contrariée, a filé à l'anglaise. Espérons que ce ne soit pas le signe avant-coureur d'une douche écossaise.

«Le réchauffement général du climat ne s'accompagnera pas d'une modification notable des précipitations.»

FRÉDÉRIC GLASSEY METEONEWS

MESSIEURS Le premier entraînement pour la course de Coupe du monde de Jeongseon, site des JO dans deux ans, s'est déroulé hier.

Les skieurs jugent la descente olympique bien trop lente

A deux ans des Jeux d'hiver en Corée du Sud, les descendeurs de la Coupe du monde inaugurent ce week-end la piste olympique de Jeongseon. Son tracé est jugé «facile», selon les premiers commentateurs.

Au-delà de l'important décalage horaire, les skieurs ont trouvé au pays du Matin calme un paysage de carte postale avec le froid, une neige abrasive et un ciel bleu. «Nous n'avons pas rencontré de telles conditions depuis les courses de Lake Louise et Beaver Creek» en novembre, lâche Kjetil Jansrud, vainqueur hier du premier entraînement de descente.

Après dix ans, la Coupe du monde retourne en Asie dans une station qui a



Kjetil Jansrud vainqueur du premier entraînement à Jeongseon. KEYSTONE

tout à apprendre. Le test a failli être reporté d'un an: la télécabine conduisant au départ de la descente, à 1370 m d'altitude, a été mise en service au dernier moment.

«Une course FIS»

Et la piste? Longue de 2852 m pour 825 m de dénivelé, elle est relativement courte et propose une première partie assez technique, puis la pente s'adoucit et la vitesse chute inévitablement. Hier, à l'occasion du premier entraînement officiel, les vitesses maximales ont été de l'ordre de 115 km/h, loin des 140 km/h atteints en Coupe du monde. Les sauts et les ondulations sont un

beau terrain de jeu pour certains, dont Kjetil Jansrud.

Friand des pentes plus sévères et, si possible, verglacées, l'Italien Christof Innerhofer n'y a en revanche pas trouvé son compte. «Cela n'a rien à voir avec une descente. C'est encore plus facile que ce que nous imaginions après la reconnaissance. On est à moins de 100 km/h sur 80% du parcours. Ce serait même la descente olympique la plus facile depuis 1984», a souligné le vice-champion olympique de Sochi.

«Ce n'est pas bon pour notre sport. J'ai l'impression de disputer une course FIS, et cela me rend triste», a poursuivi l'Italien, pas plus emballé que cela par les aména-

gements prévus sur les quatre sauts du parcours. «La longueur des sauts est de 50 à 60 mètres. Mais nous faisons de la descente, pas du saut», a-t-il ironisé.

Mais même deux champions olympiques suisses de descente, Bernhard Russi (Sapporo 1972) et Didier Défago (Vancouver 2010), ne peuvent faire de miracles pour tracer une route rapide dans la partie inférieure. Vainqueur début janvier de l'exigeante descente de Santa Caterina qui ne laisse pas une seconde de répit, le Français Adrien Théaux veut cependant positiver: «C'est la piste des JO et on n'a pas le choix. Je pense qu'il y aura des retouches pour les Jeux.» ● **ATS**

SKI-ALPINISME Florence Buchs visera le top-6 ce week-end aux Marécottes (VS).

Marianne Fatton parmi les favorites aux Européens

PATRICK TURUVANI

Deux Neuchâteloises participeront aux championnats d'Europe de ski-alpinisme organisés cette fin de semaine à Salvan-Les Marécottes (VS) dans le cadre de la Coupe du monde. Marianne Fatton (Dombresson) et Florence Buchs (Les Hauts-Geneveys) seront au départ de l'épreuve individuelle (aujourd'hui) et du sprint (dimanche), respectivement en espoirs et en juniors dames.

Avec déjà quatre podiums lors des deux premières étapes de la Coupe du monde – 2e en individuel et 3e de la verticale en Andorre, Ire en sprint et 2e en individuel en Italie –, Marianne Fatton (20 ans) sera l'une des grandes favorites dans sa catégorie. «Je vise le podium dans les deux courses. Surtout en sprint, où j'ai été sacrée championne du monde en juniors l'année dernière à Verbier», glisse la Vaudruzienne. «C'est l'un de mes objectifs principaux de la saison (avec la Coupe du monde et une première participation à la Patrouille des glaciers sur le petit parcours), mais rien n'est acquis, rien ne dit que cela marchera aussi bien qu'en 2015. Il faudra refaire de bonnes performances.»

En dehors de trois camps avec l'équipe nationale espoirs depuis l'automne dernier, Marianne Fatton s'est préparée seule pour ce grand événement. «Je reçois des plans d'entraînement. J'ai fait beaucoup de course à pied au début pour compenser le manque de neige dans la région, avant d'aller m'entraîner en Valais... dès que j'ai pu avoir des congés!» Etudiante en sciences de l'information, de la communication et du langage à l'Université de Neuchâtel (première année), la Vaudruzienne se méfie des conditions de courses annoncées. «Il y aura de la neige fraîche, ça va chauffer les cuisses à la descente!»

«Surtout une bonne expérience»

Membre de l'équipe nationale juniors, Florence Buchs (17 ans) navigue un peu à vue cette saison. «Mon objectif? Houla, c'est un peu difficile à dire», lance la championne de Suisse juniors de l'individuel. «Comme je n'ai pas fait de très bons résultats ces derniers temps en Coupe du monde, j'espère finir dans le top-7 vendredi... et dans le top-6 dimanche puisqu'il n'y aura que six qualifiées pour la finale du sprint! Mais je sais que ce sera difficile...»

La Vaudruzienne ne le cache pas, sa discipline préférée est la verticale (sa seule montée), une spécialité dans laquelle elle a décroché une fantastique médaille de bronze chez les cadettes lors des Mondiaux de l'an dernier. «Malheureusement, elle ne figure pas au programme de ces championnats d'Europe... L'individuel, c'est intéressant aussi, car c'est long et varié, il faut avoir de l'endu-



Florence Buchs portée par Marianne Fatton: ce sera moins tranquille dès aujourd'hui! SP

rance. Le sprint, je n'aimais pas du tout au début. Mais plus j'en fais, plus je trouve ça cool!»

Actuellement en dernière année d'apprentissage dans une banque, Florence Buchs avoue manquer de temps pour s'entraîner. «Ce n'est pas toujours évident de rivaliser avec les filles des autres pays, qui ont souvent plus de facilités de ce côté-là... Mais je suis en première année juniors, et cette saison est surtout une bonne expérience en vue des deux prochaines.»

Présent l'an dernier aux Mondiaux de Verbier, Pascal Buchs (son frère aîné de 19 ans) n'a pas été sélectionné pour ces championnats d'Europe malgré sa quatrième place en juniors lors des championnats de Suisse en individuel. Sa discipline forte est également la verticale.

Au total, il y aura 23 nations et 30 athlètes suisses au départ de ces Européens. ●

Renseignements: www.alpiniski.ch

PROGRAMME

AUJOURD'HUI Individuel (championnat d'Europe et Coupe du monde), départ à 9h à La Creusaz (station intermédiaire des Marécottes). Quatre montées, trois portages et quatre descentes (trois, deux et trois pour les juniors dames). Les parcours seront adaptés aux conditions météo et au risque d'avalanche. Programme prévu: 10,9 km et 1400 m de dénivellation (positive et négative) pour les espoirs dames, 9,3 km et 1200 m pour les juniors dames.

DEMAIN Verticale (Coupe du monde), départ à 9h45 aux Marécottes (3 km, +668 m).

DIMANCHE Sprint (championnat d'Europe et Coupe du monde), départ à 8h30 à La Creusaz. Deux montées, un portage et une descente. Entre +60 et +120 m de dénivellation.

VOLLEYBALL Les Neuchâteloises accueillent Lucerne et Toggenburg coup sur coup.

Le NUC veut combattre et vaincre

Le plein de points et de confiance. C'est le double objectif que s'est fixé le NUC en ce week-end, une nouvelle fois chargé, à l'approche du tour final.

Un but loin d'être utopique, car les Neuchâteloises accueillent coup sur coup deux équipes qu'elles ne retrouveront plus cette saison, car destinées à se battre contre la relégation. A savoir, Lucerne (8e au classement, ce soir à 20h) et Toggenburg (10e et dernier, dimanche à 17h30). Mais pas forcément une évidence non plus, en tout cas en ce qui concerne le match de ce soir.

«Lucerne n'est pas une équipe faible, au contraire. Elle vient de



Hillary Hurley et ses coéquipières du NUC veulent renouer avec la victoire. ARCHIVES LUCAS VUITEL

battre 3-1 Köniz», prévient le coach Silvan Zindel. Prudence d'autant plus de rigueur que le NUC devra encore composer sans sa passeuse Megan Cyr, toujours au Canada pour raisons familiales.

«Lucerne dispose d'une bonne passeuse et surtout de deux ailières performantes. Parvenir à bien les contrôler pourrait constituer la clé du match», poursuit l'entraîneur.

En parvenant à engranger six points ce week-end, le NUC pourrait consolider sa troisième place – convoitée par Aesch – avant le dernier match du championnat régulier, samedi 13 à Zurich.

«Mais le plus important», précise Silvan Zindel, «est de retrouver la combativité qui nous avait fait un peu défaut dernièrement (réf: défaites en Coupe d'Europe et à Cheseaux). Les signes sont favorables. J'ai vu une équipe requinquée à l'entraînement.»

Qui, cette semaine a été allégé. «Les filles étaient fatiguées. Elles avaient besoin de baisser un peu le rythme.» Il ne s'agit pourtant que d'un court répit. «Les deux prochaines semaines seront très intenses au niveau de la préparation physique», promet le coach. «Nous voulons engranger un maximum d'énergie en vue du tour final», qui commencera le 23, 24 ou 25 février. ● ESA

EN VRAC

FOOTBALL

FRANCE

Rennes - Saint-Etienne 0-1
Classement (tous 24 matches): 1. Paris Saint-Germain 66. 2. Monaco 42. 3. Nice 39. 4. Angers 37. 5. Saint-Etienne 36. Puis: 9. Rennes 34.

ESPAGNE

Coupe, demi-finale aller
 Seville - Celta de Vigo 4-0

CLASSEMENT FIFA

1. (classement précédent: 1.) Belgique 1494. 2. (2.) Argentine 1455. 3. (3.) Espagne 1370. 4. (4.) Allemagne 1347. 5. (5.) Chili 1269. 6. (6.) Brésil 1251. 7. (7.) Portugal** 1219. 8. (8.) Colombie 1211. 9. (9.) Angleterre 1106. 10. (10.) Autriche 1091. 11. (11.) Uruguay 1074. 12. (12.) SUISSE 1050. 13. (13.) Equateur 1040. 14. (14.) Pays-Bas 994. 15. (15.) Italie 991. 16. (16.) Roumanie* 987. Puis: 19. (20.) Hongrie** 945. 24. (25.) France* 868. 36. (38.) Albanie* 746. 94. (96.) Iles Féroé** 357. 100. (102.) Lettonie** 338. 201. (201.) Andorre** 6.

* = adversaire de la Suisse lors de l'Euro 2016.
 ** = adversaire de la Suisse dans les éliminatoires de la Coupe du monde 2018

HOCKEY SUR GLACE

LNA

Ce soir

19h45 Ambri-Piotta - Davos
 Berne - FR Götteron
 GE Servette - Lausanne
 Langnau - Zoug

1. ZSC Lions*	44	25	2	6	11	150-109	85
2. Zoug*	42	21	5	5	11	140-112	78
3. Genève*	43	21	6	2	14	139-118	77
4. Lugano	44	20	5	5	14	139-125	75
5. Davos	42	20	6	2	14	143-120	74
6. Fribourg	45	19	2	5	19	133-142	66
7. Lausanne	45	16	5	4	20	113-130	62
8. Berne	45	14	5	9	17	140-145	61
9. Ambri	44	16	2	6	20	125-147	58
10. Kloten	43	16	3	2	22	128-130	56
11. Langnau	43	12	6	3	22	118-146	51
12. Bienne	44	9	6	4	25	113-157	43

* en play-off

LNB

Ce soir

19h45 Rapperswil - La Chaux-de-Fonds
 Viège - Olten
 Thurgovie - GCK Lions
 Langenthal - Ajoie
 Winterthur - Red Ice Martigny

1. Langenthal*	41	26	2	4	9	151-105	86
2. Rapperswil*	41	23	6	2	10	144-101	83
3. Olten*	41	20	6	7	8	157-113	79
4. Chx-de-Fds*	41	21	5	2	13	142-113	75
5. Ajoie*	41	22	2	1	16	152-117	71
6. Viège*	41	17	3	5	16	150-145	62
7. Red Ice*	41	14	3	4	20	100-122	52
8. Thurgovie	41	13	3	2	23	114-147	47
9. GCK Lions	41	10	2	2	27	99-166	36
10. Winterthur	41	6	1	4	30	92-172	24

* = qualifié pour les play-off

TROISIÈME LIGUE, GROUPE 9

Play-off, quarts de finale, (au meilleur de trois matches)

Samedi

18h45 Moutier II - Tramelan II
 Delémont - Les Enfers-M.

20h30 Saint-Imier II - Courrendlin

Mercredi 10

20h30 Tramelan II - Moutier II
 Les Enfers-M. - Delémont

Jeudi 11

20h15 Corgémont - Bassecourt
 Courrendlin - Saint-Imier II

GROUPE 10

Play-off, quarts de finale, (au meilleur de trois matches)

Samedi

17h30 Le Locle II - SenSee II
 Val-de-Ruz - Star Cdf II

Dimanche

20h30 Gurmels - Ponts-de-Martel

Mardi 9

20h15 Ponts-de-Martel - Gurmels
 Star Cdf II - Val-de-Ruz

Mercredi 10

21h00 SenSee II - Le Locle II

GROUPE 11

Play-off, quarts de finale, (au meilleur de trois matches)

Samedi

20h15 Fleurier II - Meyrin

QUATRIÈME LIGUE, GROUPE 9A-B

Samedi

16h30 Tavannes - Cortébert
 Reuchenette - Pts-de-Martel II

19h

20h Fr.-Montagnes III - Vallorbe

LNC DAMES

Samedi

16h30 Université Neuchâtel II - Lausanne
 La Chaux-de-Fonds - Sierre

JUNIORS ÉLITES B

Ce soir

20h30 La Chaux-de-Fonds - Viège

Dimanche

17h Thoun - La Chaux-de-Fonds

NHL

Canadiens de Montréal (avec Andrieghetto) - Buffalo Sabres 2-4. Tampa Bay Lightning - Detroit Red Wings 3-1. Calgary Flames (sans Hiller) - Carolina Hurricanes 4-1.

BASKETBALL

NBA

Philadelphia 76ers - Atlanta Hawks (avec Sefolosha/12 points) 86-124. Charlotte Hornets - Cleveland Cavaliers 116-97. Boston Celtics - Detroit Pistons 102-95. Brooklyn Nets - Indiana Pacers 100-114. Washington Wizards - Golden State Warriors 121-134. Oklahoma City Thunder - Orlando Magic 117-114. Dallas Mavericks - Miami Heat 90-93. San Antonio Spurs - New Orleans Pelicans 110-97. Utah Jazz - Denver Nuggets 85-81. Sacramento Kings - Chicago Bulls 102-107. Los Angeles Clippers - Minnesota Timberwolves 102-108.

BIATHLON

COUPE DU MONDE

Canmore (CAN). Messieurs. Sprint (10 km): 1. Martin Fourcade (FRA) 23'51"5 (0 pénalité). 2. Anton Shipulin (RUS) à 15"7 (0). 3. Simon Schempp (GER) à 18"7 (0). 4. Julian Eberhard (AUT) à 45"0 (2). 5. Dominik Landertinger (AUT) à 47"1 (1). 6. Simon Eder (AUT) à 47"6. Puis: 33. Mario Dolder (SUI) à 1'54"9 (2). 47. Serafin Wiestner (SUI) à 2'28"0 (3). 54. Benjamin Weger (SUI) à 2'38"6 (1). 67. Martin Jäger (SUI) à 3'14"9 (5). Non partant: Jeremy Finello (SUI).

Classement général (16/26): 1. Fourcade 771 pts. 2. Schipulin 568. 3. Tarjei Bø (NOR) 550. Puis: 40. Weger 102. 62. Wiestner 33. 81. Dolder 8. 90. Finello 1.

SKI ALPIN

COUPE DU MONDE DAMES

Garmisch-Partenkirchen (GER). Premier entraînement en vue de la descente de demain: 1. Romane Miradoli (Fr/dossard 38/manqué une porte) 1'49"50. 2. Lindsey Vonn (USA) à 0"20. 3. Viktoria Rebensburg (GER) à 0"47. 4. Breezy Johnson (USA) à 0"54. 5. Corinne Suter (SUI) à 0"61. 6. Tina Weirather (LIE) à 0"74. 7. Fabienne Suter (SUI) à 0"57. 8. Alice McKennis (USA) à 0"82. 9. Alexandra Coletti (Monaco) à 1"06. 10. Denise Feierabend (SUI) à 1"07. Puis: 12. Mirena Küng (SUI) à 1"42. 23. Priska Nufer (SUI) à 1"87. 33. Joana Hählen (SUI) à 2"30. 40. Lara Gut (SUI) à 3"13. 51 athlètes au départ, 48 classées.

COUPE DU MONDE MESSIEURS

Jeongseon (KOR). 1er entraînement en vue de la descente de demain: 1. Kjetil Jansrud (NOR) 1'42"65. 2. Romed Baumann (AUT) à 0"13. 3. Peter Fill (ITA) à 0"35. 4. Travis Ganong (USA) et Andrew Weibrecht (USA) à 0"71. 6. Steven Nyman (USA) à 0"78. 7. Maxence Mazurion (FRA) à 0"85. 8. Aleksander Aamodt Kilde (NOR) à 0"96. 9. Andreas Sander (GER) à 1"00. 10. Vincent Kriechmayr (AUT) et Eric Guay (CAN) à 1"13. Puis: 16. Carlo Janka (SUI) à 1"30. 17. Guillermo Fayed (FRA) à 1"32. 20. Ralph Weber (SUI) à 1"62. 21. Adrien Théaux (FRA) à 1"65. 28. Hannes Reichelt (AUT) à 1"97. 29. Marc Gisin (SUI) à 2"12. 35. Beat Feuz (SUI) à 2"28. 57 partants, 56 classés.

COUPE D'EUROPE

Sarentino (ITA). Descente messieurs: 1. Nicolas Raffort (FRA) 1'21"18. 2. Silvano Varettoni (ITA) à 0"13. 3. Paolo Pangrazzi (ITA) à 0"23. Puis les Suisses: 8. Urs Kryenbühl à 0"56. 10. Niels Hintermann à 0"61. 14. Stefan Rogentin à 0"97. 17. Gian Luca Barandun à 1"12. 22. Fernando Schmed à 1'37. 23. Gilles Roulin à 1'37. 27. Sven Hermann à 1'58. **Combiné alpin:** 1. Pangrazzi 1'53"36. 2. Frederic Berthold (AUT) à 0"24. 3. Christian Walder (AUT) à 0"54. Puis les Suisses: 11. Rogentin à 1"88. 13. Marc Pfister à 2"00. 16. Hintermann à 2'19. 18. Barandun à 2'22. 19. Roulin à 2'23. 26. Hermann à 2'68. 30. Schmed à 3'39.

Général (27/34): 1. Neteland 588. 2. Walder 523. 3. Emanuele Buzzi (ITA) 473. Puis les Suisses dans le top 10: 5. Loïc Meillard 410. 7. Ramon Zenhäusern 393. 8. Marc Gini 382. **Descente (4 courses):** 1. Berthold 183. 2. Ralph Weber (SUI) 180. 3. Walder 177.

Combiné alpin (2 courses): 1. Pangrazzi 150. 2. Neteland 145. 3. Walder 120. Puis: 10. Stefan Rogentin 46.

Davos. Super-G dames: 1. Verena Gasslitter (AUT) 1'03"51. 2. Laura Gauche (FRA) à 0"07. 3. Christine Scheyer (AUT) à 0"11. 4. Beatrice Scalvedi (SUI) à 0"18. Puis les autres Suissesses: 22. Leana Barnettier à 1'36. 23. Medea Grand à 1"41. 26. Rahel Kopp à 1'66. 27. Natalie Hauswirth à 1"73. 28. Thea Waldleben à 1'76. 29. Jasmina Suter à 1'79.

Général (24/32): 1. Maren Skjöld (NOR) 635. 2. Laura Pirovano (ITA) 560. 3. Stephanie Brunner (AUT) 546. Puis les Suissesses dans le top 10: 9. Scalvedi 318. 10. Kopp 362.

Super G (5 courses): 1. Gasslitter 320. 2. Lisa Magdalena Agerer (ITA) 210. 3. Hofer 200. 4. Scalvedi 172.

HOCKEY SUR GLACE Le jeune Zurichoïse entend prolonger son expérience aux Mèlèzes le plus longtemps possible.

Tim Wieser veut aller loin avec le HCC

JULIÁN CERVINO

L'annonce de son arrivée aux Mèlèzes à susciter quelques interrogations. Pourtant, Tim Wieser (20 ans) fait partie des meilleurs joueurs de sa génération. Avec 20 points (8 buts, 12 assists) en 39 matches cette saison en LNB, le transfuge de Winterthour n'a pas à pâlir de ses statistiques. Elles peuvent même faire des envieux dans pas mal d'escouades de cette catégorie. Comme le dit Alex Reinhard, son nouveau coach, son transfert est «une bonne nouvelle». Le jeune Zurichoïse aura l'occasion de le prouver lors des prochains matches.

Petit (170 cm, 75 kg), mais rapide et très mobile sur ses patins, Tim Wieser n'est pas un inconnu dans le monde du hockey suisse. Formé à Illnau-Effretikon, puis à Kloten (club auquel il appartient), ce talent a intégré les sélections nationales dès les M15 jusqu'au M20 avec des Mondiaux dans cette catégorie en 2015. Alex Reinhard l'a d'ailleurs croisé lors de ce cursus international. «Juste une fois», se rappelle le Jurassien bernois, ex-technicien à la fédération. «Mais il a beaucoup de possibilités et il peut apporter des choses tant offensivement que défensivement. Il est rapide et parfaitement capable de s'adapter à notre jeu.»

Combatif et rapide

Ces qualités, Tim Wieser en a fait, en partie, l'étalage mardi contre Ajoie, mais il pourra encore mieux les exploiter au fil des rencontres avec le HCC. «Je me réjouis beaucoup de pouvoir relever ce nouveau challenge», assure cet ex-international junior. «Cette nouvelle expérience peut me permettre d'encore progresser. Je peux évoluer avec de bons joueurs, dans une équipe performante qui développe un bon système de jeu. Cela ne peut être que bénéfique pour moi.»

N'allez pas croire que cet ailier rapide pense avoir perdu son



Le talentueux Tim Wieser possède les qualités pour réaliser une belle fin de saison avec le HCC. CHRISTIAN GALLEY

temps avec Winterthour. «J'ai vécu une belle saison, malgré nos résultats», confirme-t-il. «Notre entraîneur (Markus Studer) réalise du très bon travail de formation. J'ai pu beaucoup jouer et me développer avec mes ex-coéquipiers. Le match de mardi contre eux (avec le HCC) sera vraiment très spécial pour moi.» On n'en doute pas.

Le nouveau porteur du No 28 aux Mèlèzes ne fera pourtant pas de sentiment. Il sait que le HCC doit lutter pour conserver sa quatrième place, voire progresser au classement. Il doit désormais prouver qu'il peut apporter un plus dans sa nouvelle équipe en exploitant ses qualités. «Je pense être combatif, malgré mon petit gabarit», se décrit-il. «Je donne toujours le maximum sur la glace. Je pense posséder un bon patinage et une bonne vitesse.»

Son passage au Québec durant deux saisons lui a appris à mieux se débrouiller dans les espaces réduits. «En effet, c'était une magnifique expérience», relève-t-il. «Jouer sur des petites patinoires t'apprend à te montrer plus rapide et plus malin avec le puck. Il faut prendre des décisions plus vite. J'ai aussi progressé dans le jeu dans les coins et les bandes.»

La LNA en ligne de mire

Il n'est pas dit que cela lui permettra de retourner outre-Atlantique. Tim Wieser espère surtout évoluer un jour en LNA. «Je ne sais pas si cela se produira dans deux ou trois saisons», commente ce jeune issu d'une famille de hockeyeur (lire ci-contre). «Je dois encore me développer et m'améliorer. Ce passage au HCC peut me permettre de franchir encore un palier.»

Et il n'est pas interdit de penser qu'il pourrait évoluer encore avec les Abeilles la saison prochaine si tout se passe bien en cette fin d'exercice. «On verra», dribble-t-il.

Le jeune Zurichoïse a donc tout intérêt à ce que son passage aux Mèlèzes se prolonge le plus longtemps possible. «Nous pouvons aller loin en play-off», certifie-t-il. «Si nous jouons contre Ajoie, ce sera très excitant. On l'a vu lors du derby mardi, il y a beaucoup d'ambiance et c'est vraiment très plaisant de disputer ce genre de matches.» Le contraste avec l'atmosphère feutrée du Deutweg est frappant et Tim Wieser en redemande. Nous aussi. Avec un tel talent, le HCC possède un atout supplémentaire dans son jeu qui ne sera pas de trop durant les séries. ●

SA FICHE

Naissance: 6 mars 1995.

Mensurations: 170 cm, 75 kg.

Famille: fils de Dieter Wieser (ex-hockeyeur). Frère de Justin Wieser (hockeyeur en 2e ligue). Neveu de Michael Nyffeler (ex-hockeyeur). Cousin de Melvin Nyffeler (gardien de Rapperswil et Dominic Nyffeler (gardien de Thurgovie).

Carrière: jusqu'en 2008: junior à Illnau-Effretikon, puis à Kloten et Bülach. 2013-2015: Sherbrooke Phoenix (LHMJQ). 2015-2016: Winterthour (LNB), Kloten (LNA, 1 match) et La Chaux-de-Fonds.

Sélections: international M16, M17, M18 et M20 (Mondiaux M20 en 2015), 46 points (25 buts, 21 assists) en 62 matches.

Statistiques: juniors élites A: 54 points (31 buts, 23 assists) en 56 matches. LHMJQ: 110 points (53 buts, 57 assists) en 115 matches. LNB: 20 points (8 buts, 12 assists) en 39 matches. Mondiaux M20: 1 but en 6 matches.

Loïc Burkhalter de nouveau absent

BLESSÉS Mauvaise nouvelle: le HCC va devoir se passer de Loïc Burkhalter pendant une dizaine de jours. De retour depuis trois matches, le capitaine chaux-de-fonnier est de nouveau en délicatesse avec son genou droit opéré le 23 décembre. «Louis» doit se ménager en vue des play-off. Par contre, Loïc Poudrier (absent pendant deux matches) est de retour et pourra jouer dès ce soir contre Rapperswil (19h45 à la Diners Club Arena). Raphaël Erb et Daniel Carbis sont toujours indisponibles. Kenny Camarda est retourné en licence B à Saint-Imier. Philipp Rytz (licence B de Lausanne) devrait être présent ce soir. C'est moins certain pour Tim Traber. «Il y a des attaquants blessés à GE Servette et je ne pense pas qu'il sera à disposition», glisse Alex Reinhard, coach du HCC.

ETRANGERS Dominic Forget (malade mardi) s'entraîne normalement et pourrait jouer contre Rapperswil. «Nous attendons encore le feu vert médical, mais s'il peut jouer, je vais l'aligner», indique Alex Reinhard. Dans ce cas, il est probable que Laurent Meunier soit laissé au repos au profit de Marc-Olivier Vallerand. L'alignement risque encore de bouger. «Je suis obligé compte tenu des absences», commente le Jurassien bernois.

ENJEU Avec le déplacement à Rapperswil et la visite de Langenthal (dimanche 17h30 aux

Mèlèzes), le HCC affronte deux ténors de LNB et doit tenter d'engranger des points. «Notre objectif est de les dépasser au classement», lançait Gary Sheehan, mentor du HCA, mardi avant de quitter les Mèlèzes. «Le nôtre est d'essayer de rattraper Olten, nous voulons regarder vers le haut», rétorque Alex Reinhard. «Mardi, nous aurions gagné ce derby à 5 contre 5, mais nous l'avons perdu en situations spéciales. Nous avons de la peine actuellement dans ce domaine avec nos blessés, mais nous devons nous améliorer. Contre Rapperswil, c'est à nous de faire le nécessaire et d'être prêt pour gagner ce match.» Les augures semblent bons puisque les Abeilles ont battu les Saint-Gallois trois fois cette saison, dont deux fois à l'extérieur (une défaite à domicile).

OPÉRATIONS Le HCC a lancé une opération spéciale en vue des play-off auprès des commerçants de la ville membres du CID. Chacun s'est vu proposer un kit de décoration pour enjoliver sa vitrine. Les réalisateurs de la plus belle décoration recevront une invitation à la business loge en play-off. Une vingtaine de candidats se sont montrés intéressés. Pour rappel, les spectateurs présents ce soir aux matches des juniors élites B contre Viège (20h30) recevront une entrée en place debout pour la rencontre de dimanche contre Langenthal (17h30). Billets à retirer au bar des sponsors. ●

Une LNB à douze

Comme attendu, deux nouvelles équipes participeront au championnat de LNB dès la saison 2016-2017. L'EVZ Academy et HCB Ticino Rockets sont les élus, ce qui devrait porter le nombre d'équipes à douze en LNB, si tous les clubs actuels de cette catégorie obtiennent l'autorisation de jouer pour la prochaine saison. Jusqu'à la saison 2018-2019 y compris, aucune équipe de LNB ne sera reléguée sportivement. Le champion de Regio League garde pour sa part le droit de se porter candidat pour une promotion en tant que club autonome.

Les deux équipes promues seront clairement ce que l'on appelle des «farm teams». De par sa vocation de formation des jeunes, l'EVZ Academy sera composée d'une bonne partie des juniors de Zoug. Les HCB Ticino Rockets sont basés à Biasca (actuellement en première ligue). Une nouvelle société anonyme (HC Biasca SA) va être créée et l'actionnaire principale sera la HC Ambri Piotta (à hauteur de 51%). Les trois autres actionnaires sont la HC Lugano SA, le club de Biasca et le GDT Bellinzona. Le coach de cette nouvelle formation tessinoise sera Luca Cereda, ex-joueur d'Ambri et aujourd'hui aux commandes de Biasca. Le budget est fixé à 1,35 million de francs. Un représentant d'Ambri-Piotta et un de Lugano siègeront au conseil d'administration.

Le directeur de la Ligue nationale Ueli Schwarz se montre satisfait de l'arrivée de ces deux nouveaux clubs: «Les objectifs prioritaires ayant été définis en 2015, à savoir augmenter le nombre de participants en LNB et ainsi donner une chance à de jeunes joueurs de décrocher un contrat en tant que professionnels, nous sommes satisfaits de constater que deux autres clubs aient suivi l'exemple de Winterthour et fassent leurs débuts en LNB.» Et tant pis pour l'attractivité de cette catégorie. ● JCE - ATS

LES MATCHES

HOCKEY SUR GLACE Vallée de Joux - Université Neuchâtel

Première ligue, masterround inférieur, vendredi 5 février, 20h15, au Sentier.

La situation

Il s'agit du dernier week-end de matches avant le début des play-off, néanmoins la situation au classement est encore très indécise. Les Aigles (51 points) dominent le Masterround inférieur de peu – Saastal est juste derrière avec 50 points – et se rendent à La Vallée-de-Joux ce soir avant de recevoir Saint-Imier dimanche (17h30). Les gars du Littoral hériteront donc de la septième ou de la huitième place du classement et affronteront soit le premier (Sion) soit le deuxième (Guin ou Franches-Montagnes) en séries éliminatoires.

Les phrases du coach

«Pour les deux matches du week-end, c'est victoire impérative», tonne Fabrice Dessarzin. Un bilan qui désignerait certainement Guin comme l'adversaire en play-off. Une formation que les Neuchâtelois ont longuement tenue en échec mardi en Coupe, avant de céder (défaite 6-4) en toute fin de partie. «C'est une équipe plus complète et plus lourde que nous, mais son jeu est lisible et donc possible à contrer», analyse le mentor neuchâtelois. Et de s'emporter: «Mardi, mes joueurs n'ont pas démontré leurs qualités et ce que l'on attend d'eux, d'où quelques erreurs inadmissibles à ce stade de la compétition!» Si les Aigles veulent leur revanche, il faudra finir septième.

L'effectif

Stéphane Dormond est de retour à l'entraînement après plusieurs semaines de blessure, alors que Michel Gnaedinger devrait être remis de sa grippe du début de semaine. Au goal, Maxim Mauerhofer et Lionel Favre devraient se partager le week-end. Pierrick Beutler est toujours blessé. ● ERO

Saint-Imier - Saastal

Première ligue, masterround inférieur, vendredi 5 février, 20h15, patinoire d'Ergeuil.

La situation

Saint-Imier accueille Saastal ce soir avant de se déplacer au Littoral dimanche (17h30) pour en découdre avec Université Neuchâtel. Il termine donc cette phase intermédiaire avec deux confrontations face à des formations qui ont déjà l'assurance de disputer les play-off. Pour autant, les Imériens ne doivent pas s'attendre à vivre une fin de semaine tranquille. Valaisans et Neuchâtelois, qui se tiennent toujours de très près, chercheront certainement à grappiller le maximum de points afin de finir en tête du Masterround inférieur et ainsi éviter l'imbattable Sion en quarts de finale.

L'enjeu

L'objectif des Bats est de glaner encore une unité. Les six d'avance qu'ils comptent sur Star Lausanne ne leur certifient pas encore de finir à la 9e place. Si les Stelliens venaient à faire le plein en cette fin de semaine – ils affrontent Moutier et Vallée de Joux – et que «Sainti» faisait chou blanc dans le même temps, ceux-ci passeraient devant au classement. Au jeu des confrontations directes, l'égalité est parfaite entre les deux organisations (2 victoires chacune). Quant au goal-average, il serait alors favorable aux Vaudois. «Il nous faut ce point», martèle Frédy Marti, le chef technique de l'Ergeuil, qui préfère ainsi retrouver le voisin de Prévôté à Vallée de Joux dans une série pour le maintien qui se jouera au meilleur de cinq matches. «Aussi bien au niveau des frais de déplacement que de l'attrait sportif, nous avons tout intérêt à jouer Moutier.»

L'effectif

Malade samedi passé, Mathias Abgottspon est de retour au jeu, tout comme Paco Beuret, en délicatesse avec ses adducteurs depuis quelques semaines. «Il sera présent ce soir, en espérant que cela aille pour lui», relève Marti. Bonne nouvelle, Kenny Camarda (HCC) devrait bien terminer l'exercice avec Saint-Imier. ● JBI

HOCKEY SUR GLACE Schmutz à Bienne

Bienne a enrôlé le Bernois Julian Schmutz pour deux saisons. L'attaquant de bientôt 22 ans joue actuellement avec Viège où il porte le maillot de top-scorer avec 50 points (19 buts, 31 assists) en 41 parties. ● ATS

HOCKEY SUR GLACE Les quatre clubs neuchâtelois se sont qualifiés pour les play-off.

Derby montagnon en vedette des séries de deuxième ligue

QUENTIN FALLET

Carton plein pour les clubs neuchâtelois en deuxième ligue (groupe 5) de hockey sur glace. Les quatre clubs du canton engagés sont parvenus à obtenir leur billet pour les quarts de finale des play-off (au meilleur des cinq matches). Si Star Chaux-de-Fonds (leader avec 50 points) et la deuxième équipe d'Université Neuchâtel (quatrième avec 40 points) avaient assuré leur qualification depuis plusieurs semaines, Fleurier (33 points) et Le Locle (27 points) ont dû passer par le master-round inférieur pour décrocher leur précieux sésame.

Les séries, qui commenceront demain, s'annoncent très ouvertes, avec notamment un alléchant derby des Montagnes entre Stelliens et Loclois. Dans le même temps, Fleurier défiera Yverdon, et Université II se frottera à SenSee.

Président méfiant

Pour Bertrand Cuche, président du HC Star Chaux-de-Fonds, «rien n'est joué d'avance dans ces play-off. On peut chuter dès le premier tour. Le master-round supérieur nous a permis de souder l'équipe. Nous avons un effectif comportant plusieurs joueurs en fin de carrière, qui font moins d'entraînements que ce dont ils avaient l'habitude dans le passé. Au contraire, Le Locle a une équipe jeune, ça va vite.»

L'absence d'un nouveau règlement en vue de la future Swiss Regio League (notre édition du 16 janvier 2016) et la perspective de devoir présenter un budget imposant laissent pour le moment le club chaux-de-fonnier dans le doute concernant ses ambitions de promotion. «On va prendre match après match. La décision sera prise après une éventuelle finale», précise le président stellien.

Jimmy Gaillard, entraîneur du HC Le Locle, estime quant à lui



Les Loclois ont bien l'intention de jouer un mauvais tour aux Stelliens, grand favoris. ARCHIVES CHRISTIAN GALLEY

que son équipe n'a «rien à perdre dans ces play-off. On est en pleine progression. Star Chaux-de-Fonds se repose beaucoup sur ses anciens joueurs de ligue nationale, il faudra réussir à les tenir. Cette équipe rencontre des hauts et des bas. Ils vont aussi chercher des joueurs de première ligue, mais cela ne nous inquiète pas, nous n'avons pas peur.»

Ce derby des Montagnes neuchâteloises s'annonce animé, entre deux équipes qui se connaissent parfaitement, tant sur la glace qu'en dehors. «Entre dirigeants, nous nous côtoyons depuis quarante ans», lance Bertrand Cuche. «Un derby est toujours très intéressant pour les joueurs», reprend Jimmy Gaillard. «Ils se connaissent tous, ils s'envoient des petites piques.»

Duel indécis

Seuls quatre points séparent la deuxième garniture du HC Université des Fribourgeois de SenSee à l'issue du master-round supérieur. Sur le papier, il s'agit de l'affiche la plus indécise de ces séries. Malgré tout, Vassili Castio-

ni, attaquant du club du Littoral, croit que les Neuchâtelois poursuivront leur chemin. «Avec les absences, nous avons un peu joué la saison régulière sur la retenue. Les play-off sont toujours très attendus, on se réjouit. SenSee est une équipe rugueuse, ils vont être là physiquement. A nous de nous montrer opportunistes devant le goal et d'avoir un système défensif performant. La série va se jouer sur des détails, nous voulons aller en finale.»

Le classement a désigné les Vaudois d'Yverdon comme ad-

versaires de Fleurier au premier tour des play-off. Sven Renaud, président du club vallois, tire un bilan mitigé de la première partie du championnat, car «nous avons loupé l'objectif initial qui était de viser la cinquième place». Mais il se montre ambitieux avant les séries: «Je suis très satisfait de l'équipe dans le master-round inférieur. Elle a toujours été prête à aller au combat. Yverdon a une très belle équipe à voir jouer, expérimentée. Mais nous n'avons pas de complexe, l'objectif sera de passer un tour.»

LE PROGRAMME

STAR CHAUX-DE-FONDS - LE LOCLE Samedi 6 février, 20h15 aux Mélèzes. Mardi 9, 20h30 à la patinoire du Communal. Samedi 13, 20h15 au Communal. Eventuels: lundi 15 ou mardi 16 aux Mélèzes, jeudi 18 aux Mélèzes.

YVERDON - FLEURIER Samedi 6 février, 17h45 à la patinoire d'Yverdon. Mardi 9 février, 20h15 à Belle-Roche. Samedi 13, 20h15 à Yverdon. Eventuels: mardi 16, 20h15 à Belle-Roche. Mercredi 17, 20h45 à Yverdon.

UNIVERSITÉ NEUCHÂTEL II - SENSEE Samedi 6 février, 17h30 aux patinoires du Littoral. Mardi 9, 20h45 à la patinoire de Guin. Samedi 13, 17h30 au Littoral. Eventuels: mardi 16, 20h45 à Guin. Jeudi 18, 20h45 au Littoral.

COURSE À PIED Fin de la Coupe du Vignoble

La quatrième et dernière manche de la Coupe du Vignoble de l'édition 2015-2016 se déroulera demain, dès 15h - 14h30 pour les adeptes du nordic walking.

Jusqu'ici, seuls quatre coureurs, sur les 13 catégories au programme, sont parvenus à vaincre à chaque fois: Corinne Isler, Dames 2; Alexis Cohen, Cadets; Pedro Marion Morgado, vétéran 1 et Claude Doerflinger, vétéran 3.

La remise des prix aura lieu dès 16h45, sur place, à savoir à la buvette du FC Cortaillod, sise au stade de La Rive. Les treize vainqueurs aux points seront récompensés par Marti Sports. Prix spéciaux aux 2es et 3es, prix souvenir à tout concurrent ayant couru toutes les manches. **ALF**

NATATION Le championnat romand espoir, ce week-end, à Neuchâtel.

Le premier vrai test de l'année

Une partie des plus talentueux jeunes nageurs de Suisse romande et du Haut-Valais se donneront rendez-vous, ce week-end aux piscines du Nid-du-Crô, pour le championnat d'hiver espoirs (12-16 ans), organisé sous l'égide de l'Association des clubs de la région Suisse romande.

Ils seront en tout 308, dont 35 «poissons rouges», à juger, pour la première de l'année, leur niveau après une lourde période d'entraînement. «Nous avons effectué quatre semaines de travail intense mais nous avons prévu dans le programme une semaine d'ajustement pour être performants ce week-end», livre le directeur technique du Red-Fish, Xavier Fleury, qui s'attend à ce que ses protégés larguent les amarres. «A un moment donné, il est difficile de se faire violence à l'entraînement alors que la compétition incite au dépassement de soi. Tout est en place pour que ça gaze!»

Mais Xavier Fleury ne dispensera pas ses précieux conseils au bord des piscines du Nid-du-Crô. Le Français du Red-Fish accompagnera les nageurs Lucas Steingruber et Zélie Stauffer, au meeting de Chambéry (F), qui se dispute en bassin de 50 mè-



Marco Renna et les Neuchâtelois veulent briller, ce week-end, à domicile. ARCHIVES RICHARD LEUENBERGER

tres. «Comme pour les autres clubs, c'est une période où nous devons nous battre sur les compétitions en petit bassin et sur celles en grand. Mais le choix du meeting a été laissé aux nageurs», explique l'ancien coach du pôle espoirs de Dunkerque.

Comprenez donc par là que la majorité a pris la décision de défendre, à la maison, les couleurs du Red-Fish. **LME**

ICI...

BADMINTON

Championnats de Suisse

Jusqu'à dimanche 7 février à Couvet, au Centre sportif du Val-de-Travers.

COURSE À PIED

Coupe du Vignoble

Quatrième et dernière manche, samedi 6 février, dès 14h30 au Petit-Cortaillod (stade de la Rive).

HALTÉROPHILIE

Championnat bernois

Samedi 6 février, dès 10h à la halle de gymnastique ouest de Tramelan.

HOCKEY SUR GLACE

Saint-Imier - Saastal

Première ligue, masterround inférieur, vendredi 5 février, 20h15 à la patinoire d'Erguel.

Université Neuchâtel - Saint-Imier

Première ligue, masterround inférieur, dimanche 7 février, 17h30 aux patinoires du Littoral.

La Chaux-de-Fonds - Langenthal

LNB, dimanche 7 février, 17h30 aux Mélèzes.

Université Neuchâtel - Lugano (éventuel)

LNA dames, demi-finales des play-off, 4e match év., dimanche 7 février, 19h30 au Littoral.

FOOTBALL

Neuchâtel Xamax FCS - Chiasso

Challenge League, samedi 6 février, 19h à la Maladière.

NATATION

Championnat romand d'hiver espoirs

Samedi 6 et dimanche 7 février à Neuchâtel (Nid-du-Crô).

TCHOUKBALL

La Chaux-de-Fonds - Vernier

LNA, samedi 6 février, 10h45 à la halle Volta.

TENNIS

Grand Prix Gatorade juniors

Samedi 6 et dimanche 7 février à Marin (CI).

TENNIS DE TABLE

Cortaillod II - La Chaux-de-Fonds II

LNC messieurs, vendredi 5 février, 20h au collège des Coteaux.

UNIHOCCY

Tournoi de championnat à La Brévine

Cinquième ligue, groupe 3 avec le club de La Brévine, dimanche 7 février, dès 14h30 à la halle omnisport communale du Mannerot.

VOLLEYBALL

NUC - Lucerne

LNA dames, vendredi 5 février, 20h à la Riveraine.

Colombier - Fully

Première ligue messieurs, samedi 6 février, 17h aux Mûriers.

La Chaux-de-Fonds - Yverdon

Première ligue messieurs, dimanche 7 février, 16h à la halle Volta.

NUC - Toggenburg

LNA dames, dimanche 7 février, 17h30 à la Riveraine.

... AILLEURS

BASKETBALL

Winterthur - Union

LNA messieurs, samedi 6 février, 17h30 à Rennweg.

Sarine - La Chaux-de-Fonds

Première ligue, samedi 6 février, 20h à Villars-sur-Glâne (Platy).

HOCKEY SUR GLACE

Rapperswil - La Chaux-de-Fonds

LNB, vendredi 5 février, 19h45 à la DinersClub Arena.

Vallée de Joux - Université Neuchâtel

Première ligue, Masterround inférieur, vendredi 5 février, 20h15 au Sentier.

Lugano - Université Neuchâtel

LNA dames, demi-finale des play-off, samedi 5 février, 20h à la Resega.

Winterthur - La Chaux-de-Fonds

LNB, mardi 9 février, 20h au Deutweg.

SKI ALPIN

Ragusa Cup4

Samedi 6 et dimanche 7 février aux Collons (VS). L'épreuve de samedi 6 comptera comme championnat jurassien de géant. Deux slaloms dimanche.

TENNIS DE TABLE

Vevey - La Chaux-de-Fonds

LNB messieurs, samedi 6 février, 14h à la salle de la Veveysie 71.

VOLLEYBALL

Galina Schaann - Val-de-Travers

LNB dames, tour contre la relégation, samedi 6 février, 14h à Schaann (FZ Resch).

Steinhausen - NUC II

LNB dames, tour de promotion, samedi 6 février, 18h à Sunnengrund.

FOOTBALL Indésirable à Young Boys, l'attaquant ghanéen compte profiter de son prêt de six mois pour se relancer.

Afum conclut le mercato xamaxien

EMILE PERRIN

Avec l'arrivée de Samuel Afum en prêt jusqu'au terme de la saison, Neuchâtel Xamax FCS a bouclé de belle manière son marché hivernal. L'attaquant en provenance de Young Boys vient s'ajouter aux venues du milieu offensif polyvalent Chadrac Akolo et du défenseur Mickaël Facchinetti. «Ce sont les trois arrivées que je voulais. Nous avions besoin de nous renforcer offensivement. Akolo et Afum amèneront de la vitesse et de la concurrence en attaque. Cela nous permettra aussi d'avoir des solutions sur le banc. Sans oublier que Savic pourra bientôt revenir au jeu», se félicite Michel Decastel.

Samuel Afum n'est pas un inconnu en Suisse puisqu'il est arrivé à Berne en janvier 2013. Le Ghanéen de 25 ans affiche 9 buts en 65 matches de Super League disputés pour Young Boys. Toutefois, les dirigeants bernois lui avaient indiqué en décembre qu'ils ne comptaient plus sur un joueur dont le contrat se terminera en juin prochain. «Cela fait partie du foot, où l'on connaît tous des hauts et des bas, je n'en ai pas fait une maladie», relevait-il hier en fin de journée après son premier entraînement en «rouge et noir». Annoncé notamment en Turquie (Boluspor, D2), celui qui portera le No 26 à la Maladière sait ce qu'il veut trouver à Neuchâtel. «Je voulais rester en Suisse, où j'ai mes repères. J'ai besoin de jouer et de retrouver le plaisir. Je veux aider Xamax à réussir un bon deuxième tour pour terminer ce championnat en bonne position. Ce club peut jouer le haut du tableau», assure un homme qui se dit en forme, même s'il ne sera pas qualifié pour la venue de Chiasso de-



Le public décidera quel maillot porteront les joueurs de Neuchâtel Xamax (ici, de gauche à droite, Adrien Zbinden, Bastien Oberli et Freddy Mveng), la saison prochaine. CHRISTIAN GALLEY



«**Nous avons une enveloppe salaires pour les trois arrivées, mais nous n'aurions pas pu payer une somme de transfert.**»

CHRISTIAN BINGGELI PRÉSIDENT DE NEUCHÂTEL XAMAX FCS

main. «Mercredi, je m'entraînais encore avec Young Boys. J'ai disputé quatre matches de préparation. Je me sens bien.»

Neuchâtel Xamax FCS a désormais utilisé les 25 licences dévolues aux joueurs de plus de 21 ans auxquelles il avait droit.

Même si rien ne fut facile. «Nous avons tout de même connu beaucoup d'incertitudes car dimanche soir, nous n'avions pas encore conclu de transferts», relevait un président Christian Binggeli soulagé par la tournure des choses, qui plus est à moindre coût. «Nous avons une enveloppe salaires pour les trois arrivées, mais nous n'aurions pas pu payer une somme de transfert. Nous indemnisons Sion et Young Boys pour Akolo et Afum, tandis que la venue de Facchinetti ne nous a rien coûté. Toutefois, si Mickaël nous quittait avant la fin de son contrat (2 ans et demi), nous devons verser un pourcentage du prix de vente à Saint-Gall.» Par ailleurs, Neuchâtel Xamax

FCS a dévoilé hier les trois modèles de maillot potentiels pour la saison prochaine. En effet, le public est invité à se prononcer (via le site du club: www.xamax.ch/maillot ou par SMS) pour choisir la future tunique. «Nous sommes les seuls en Suisse à entreprendre cette démarche. Mais nous voulons impliquer les gens pour les choix du cœur et avons eu un bon retour de l'opération de l'an dernier», assure le vice-président Grégory Binggeli, qui a lui-même dessiné les trois prototypes. «Un de ces maillots est inspiré de la belle époque du club, les deux autres sont plus modernes.» A vos claviers. ●

TENNIS L'équipe nationale fait figure d'outsider au premier tour du groupe mondial de la FedCup, en Allemagne.

Les Suissesses confrontées à un formidable défi

L'équipe de Suisse s'attaque à un superbe défi pour son grand retour dans le groupe mondial I de FedCup. Les protégées du capitaine Heinz Günthardt se frotteront à l'Allemagne de la toute fraîche lauréate de l'Open d'Australie, Angelique Kerber (WTA 2), demain et dimanche à Leipzig.

L'Allemagne mène 4-1 dans le face-à-face entre les deux nations. Elle était venue s'imposer 3-2 à la Saalsporthalle de Zurich en février 2009 pour le dernier affrontement en date. Déjà présente au sein de l'équipe de Suisse, Timea Bacsinszky (WTA 15) avait perdu ses deux simples, alors que Patty Schnyder avait gagné ses deux simples; la décision s'était faite dans un double perdu par la paire Schnyder/Stefanie Vogele face au duo Anna-Lena Grönefeld/Tatjana Malek.

Situation similaire

Timea Bacsinszky n'avait pas abordé cette rencontre dans les meilleures dispositions, elle qui renouait alors avec la compéti-



Timea Bacsinszky s'entraîne dur à Leipzig. KEYSTONE

tion après avoir été privée de tennis pendant trois mois en raison d'une blessure à un genou. Sept ans plus tard, elle se retrouve dans une situation similaire après avoir subi une déchirure partielle du ligament latéral interne du genou gauche en octobre. Mais les quatre matches disputés lors de la tournée australienne (un succès, trois défaites) ainsi que le travail effectué

après son retour de Melbourne lui permettent d'afficher un certain optimisme.

La Vaudoise aime qui plus est tout particulièrement une compétition qui constitue son premier grand objectif de la saison. Le no 1 helvétique Belinda Bencic (WTA 11) n'est pas en reste: son bilan en simple est de 4-1 depuis ses débuts en 2012 à Fribourg face à l'Australie.

L'équipe de Suisse fait figure d'outsider à Leipzig, où Andrea Petkovic (WTA 23) devrait être titularisée en simple en compagnie d'Angelique Kerber. Ex-no 9 mondial, Andrea Petkovic est, elle aussi, particulièrement à l'aise en FedCup. Son bilan est de 11 succès pour 4 défaites en simple.

L'atout Hingis

Mais les forfaits sur blessure de Sabine Lisicki (WTA 32) et Julia Görges (WTA 53), qui sont capables de s'illustrer tant en simple qu'en double, changent quelque peu la donne. Et Angelique Kerber, même si elle évolue sur un nuage, finira peut-être pas subir le contrecoup du marathon médiatique ayant suivi son sacre de Melbourne.

Heinz Günthardt a donc, lui aussi, des raisons d'y croire. Les statistiques en attestent d'ailleurs: Timea Bacsinszky n'a pas affronté Angelique Kerber ou Andrea Petkovic depuis plus de six ans, mais mène 1-0 dans son face-à-face avec les deux Al-

lemandes. Belinda Bencic, qui ne s'est jamais mesurée à Andrea Petkovic, a quant à elle remporté les deux duels livrés face à Angelique Kerber. Sur une surface dure similaire à celle utilisée dans la Leipziger Messe.

Le capitaine suisse peut en outre compter sur une joueuse en pleine confiance en la personne de Martina Hingis (35 ans), victorieuse à Melbourne d'un troisième titre du Grand Chelem consécutif en double au côté de Sania Mirza et no 1 mondial dans la spécialité. La Saint-Galloise a une ardoise à effacer en FedCup: elle avait manqué son affaire pour son grand retour dans la compétition en avril dernier en Pologne, où elle n'avait pas pu disputer un double pourtant décisif après avoir perdu ses deux simples.

L'histoire ne se répétera pas. Heinz Günthardt n'aura pas besoin d'aligner Martina Hingis en simple à Leipzig. Le Zurichoïse, qui fêtera ses 57 ans lundi, compte sur elle uniquement pour le double. ● AT5

SKI ALPIN

Rémi Cuche brille à Courchevel

Rémi Cuche a pris le 18e rang du slalom du Tournoi des sept nations, organisé dans la station savoyarde de Courchevel. Le Vaudruzien a terminé deuxième Suisse d'une compétition qui regroupe les 125 meilleurs salomeurs M16 au monde. Pauline Schndelholz, sociétaire du SC Saint-Imier, a abandonné en première manche. ● RÉD - COMM

FOOTBALL

Marco Thaler blessé

Lanterne rouge de Challenge League, Aarau doit composer pendant quatre à six semaines sans Marco Thaler. Le défenseur s'est fracturé un pied. ● AT5

BASKETBALL

Rudez sélectionneur de la Slovaquie

Ivan Rudez va coiffer une nouvelle casquette. L'entraîneur des Lions de Genève va en effet devenir sélectionneur de la Slovaquie, révèle «La Tribune de Genève» dans son édition d'hier. Le Croate, dont le contrat avec les champions de Suisse en titre prendra fin au terme du présent exercice, pourrait cumuler ces deux fonctions la saison prochaine. ● AT5

HOCKEY SUR GLACE

Sannitz prolonge

Raffaele Sannitz (32 ans) se plaît à Lugano. L'attaquant international a prolongé de trois ans, soit jusqu'en 2019, le contrat le liant aux «bianconeri». ● AT5

BADMINTON

Bonny et Tripet commencent bien

Mathias Bonny et Gilles Tripet (photo) seront bien au rendez-vous des huitièmes de finale du simple, aux championnats de Suisse de badminton qui ont commencé hier à Couvet. Les Chaux-de-Fonniers ont réussi leur tour de chauffe sans caler. Le premier s'est imposé 21-19 21-17 contre le Lausannois Jérémie Poy, le second 21-17 21-6 contre le Saint-Gallois Ramon Kropf. Pensionnaires de LNB au BCC, Maxime et Loris Pierrehumbert sont logiquement passés à la trappe.

Peu de matches ont eu lieu dans les autres disciplines. Mathias Bonny et son partenaire bâlois Christian Kirchmayr ont quand même eu droit à un double, gagné 21-15 21-17 contre Markus Kuser et Thomas Bless. Les choses sérieuses commencent aujourd'hui pour eux. Dans le même tableau, Gilles Tripet et Florian Schmid seront aussi en danger. En simple, Gilles Tripet affrontera l'ancien champion de Suisse Olivier Andrey et Mathias Bonny se mesurera au grand favori du tournoi, l'Indonésien d'origine Yohannes Hogianto. ● VCO

ARCHIVES CHRISTIAN GALLEY

32 SERVICES RELIGIEUX

DISTRICT DE NEUCHÂTEL

SERVICES RELIGIEUX 6 ET 7 FÉVRIER

RÉFORMÉS

Sud/Collégiale

Di 10h, culte cantate BWV 139 «Jesus nahm zu sich die Zwölfe» de J.-S. Bach, avec l'ensemble vocal et instrumental de la collégiale, sainte cène, Mme D. Collaud; garderie et école du dimanche à Collégiale 3.

Sud/Temple du Bas

Di 10h15, culte paroissial, sainte cène, Mme Y. de Salis; vente de fruits TerrEspoir. Je 10h, méditation à la salle du refuge.

Nord/Ermitage

Chapelle ouverte tous les jours, de 9h à 19h, pour le recueillement.

Nord/Valangines

Di 11h45, culte avec Présence Afrique chrétienne.

Pourtalès

Di 10h, célébration animée par l'équipe œcuménique d'aumônerie de l'hôpital 1er et 3e dimanches du mois.

CATHOLIQUES ROMAINS

Notre-Dame

Sa 11h-12h, sacrement du pardon; 17h, messe en portugais. Di 10h et 18h, messes.

Vauseyon, église Saint-Nicolas

Di 10h30, messe.

Serrières, église Saint-Marc

Sa 17h, messe. Di 10h15, messe en italien.

La Coudre, Saint-Norbert

Sa 18h30, messe. Di 17h, messe selon le rite Saint-Pie V.

Hôpital Pourtalès, chapelle 6e étage

1er et 3e dimanches du mois, 10h, célébration animée par l'équipe œcuménique d'aumônerie de l'hôpital.

Mission italienne

Di 10h15, messe à Saint-Marc.

Mission portugaise

Sa 17h, messe à Notre-Dame.

Communauté espagnole

Di 17h, messe à la chapelle de la Providence.

Mission polonaise

2e, 3e et 4e dimanches du mois, 11h30, célébration à la chapelle de la Providence.

Communauté croate

1er et 3e samedis du mois, 16h30, célébration à la chapelle de la Providence.

CATHOLIQUES CHRÉTIENS

Saint-Jean-Baptiste

(Emer-de-Vattel). Di 10h, liturgie de la parole à La Chaux-de-Fonds.

ÉVANGÉLIQUES

Eglise évangélique Centre de vie

(Mille-Boilles 3). Di 17h, culte avec Cindy Sauvain; programme pour les enfants.

La Rochette. Eglise évangélique libre.

(Av. Gare 18). Di 10h, culte; garderie et programme pour les enfants. Ma 9h15 (Av. de la Gare 18, rez), pause entre mamans (enfants de moins de 12 ans pris en charge sur place).

Armée du salut

Sa 19h, rencontre en espagnol. Di 9h45, culte, école du dimanche, garderie. Ma 14h30, club de l'amitié. Me 9h15, baby song. Je 11h15, prière; 12h15, repas communautaire.

ORTHODOXES

Eglise Saint-Nectaire d'Egine

(Grande-Rue 13 - Corcelles).

Sa 18h15, vêpres. Di 9h15, matines; 10h15, divine liturgie; 16e dimanche après la Pentecôte - La parabole des talents.

DISTRICT DE LA NEUVEVILLE

RÉFORMÉS

Diesse-Lamboing-Prêles

Di 17h, culte clin Dieu à Nods, animé par les catéchumènes de Ile H.

Nods

Di 17h, culte clin Dieu pour les jeunes et pour tous, M.-L. Krafft Golay.

CATHOLIQUES ROMAINS

La Neuveville

Di 10h, messe.

LITTORAL EST

RÉFORMÉS

Cornaux - Cressier - Enges - Thielle-Wavre

Le Landeron - Lignièrès

Di 10h, culte au temple du Landeron.

Saint-Blaise - Marin - Hauterive

Di 10h, culte café-croissant au foyer de Saint-Blaise, suivi du témoignage, au temple, de Sylvie Amstutz «Partir au loin et se laisser trouver».

CATHOLIQUES ROMAINS

Le Landeron

Sa 17h, messe à la chapelle DMM.

Cressier/Cornaux

Di 10h, messe.

Hauterive

1er di du mois, 9h, messe.

Marin

Di 9h, messe, sauf le 1er di du mois, à Hauterive.

Saint-Blaise

Sa 18h30, messe. Di 10h30 messe.

DISTRICT DU VAL-DE-RUZ

RÉFORMÉS

Cernier

Di 10h, culte, Phil Baker.

CATHOLIQUES ROMAINS

Cernier

Di 10h, messe. Me 17h, messe.

Chapelle de Landeyeux

Me 16h, messe.

ÉVANGÉLIQUES

Cernier, Centre chrétien le Cap

Di 9h45, culte à la Rebatta.

Les Geneveys-sur-Coffrane,

Eglise évangélique missionnaire

Aula du collège Le Lynx.

Di 9h30, culte; garderie et école du dimanche.

DISTRICT DU VAL-DE-TRAVERS

RÉFORMÉS

Fleurier

Di 10h, culte Terre nouvelle, R. Perret et D. Rochat; 16h30, église catholique, éveil à la foi, S. Schlüter.

CATHOLIQUES ROMAINS

Fleurier

Ve 9h, messe suivie de l'adoration; 19h30, Parole de vie dans la petite salle du secrétariat. Di 10h, messe; 16h30, éveil à la foi. Ma 9h, messe. Me 19h, messe des Cendres.

Les Verrières

Sa 17h30, messe.

Couvet

Me 15h, messe.

ÉVANGÉLIQUES

Le Phare, centre évangélique, Fleurier

Daniel-JeanRichard 2b.

Di 9h30, accueil-café et culte.

Eglise évangélique libre, La Côte-aux-Fées

Bellevue 6. Ve 20h, Salle de spectacles

de Couvet, «Oser le pardon?», conférence avec Antoine Schluchter.

Di 9h45, culte avec Serge Anken.

LITTORAL OUEST

RÉFORMÉS

PAROISSE DE LA BARC

(Bôle, Auvener, Rochefort, Brot-Dessous, Colombier).

Colombier

Di 10h, culte KT1, M. F. Hammann et repas communautaire.

PAROISSE DE LA CÔTE

Peseux

Di 10h, culte Terre nouvelle, Daniel Mabongo.

PAROISSE DU JORAN

Bevaix

Di 10h, culte, Catherine Borel.

Boudry

Di 10h, culte Isabelle Ott-Baechler.

Me 18h30, messe des Cendres à l'église



catholique; la communauté de l'Eglise protestante réformée est invitée.

Perreux

Di 9h45, culte, sainte cène, Thomas Isler, aumônier.

CATHOLIQUES ROMAINS

Colombier

Sa 17h30, messe.

Me 19h30, messe du mercredi des Cendres.

Bevaix

Sa 17h30, messe.

Boudry

Di 10h, messe. Me 18h30, messe des Cendres.

Peseux

Di 10h, messe.

ÉVANGÉLIQUES

Eglise évangélique de la Béroche

(Combamare 19, Chez-le-Bart).

Di 9h45, culte avec Paul Dubuis, suivi d'un repas canadien.

Armée du salut

(Bayard 7, Saint-Aubin). Ve 17h30, KT; 19h30, FRV100. Di 10h, réunion suivie d'un repas

communautaire; 20h, prière au poste. Lu 18h30, p'tit foot du lundi; 20h, volleyball. Ma

19h30, parcours Alpha Live. Me 9h, culte au

Devens. Je 9h30, prière au poste; 16h, culte au

home les Pommiers à Bevaix; 20h, groupe

amitié; 20h, fanfare.

LES MOTS CROISÉS DU VENDREDI

Horizontalement: 1. Avoir un grand succès. D'une sobriété un peu sévère. 2. Placer (des capitaux) dans une entreprise. Registre tenu dans une église. 3. Mouvement nationaliste. Espèce de berceau. Met sens dessus dessous. 4. Pile. Très médiocre dans son genre. Outil de sculpteur. 5. Préfixe. Celui de l'Etoile est colossal. Nourri, il est dangereux. 6. Portion d'un canal. Race bovine ou fromage d'Auvergne. Siffantes. 7. Grande baie circulaire. Exclamation méridionale. Un yogi, par exemple. Travailleur. 8. Dieu phrygien. Genre musical algérien. Senteur. Largeur d'une étoffe. 9. Doctrine qui fut à l'origine de la fondation d'Israël. Tête en l'air. Article étranger. 10. Interrogatif. Mouvement nationaliste. Des gens. Petit instrument à vent. 11. Partisan convaincu et ardent. Pilastres. Cuire à feu vif. Ville de Belgique. 12. L'inventeur de l'éclairage au gaz. Machine agricole. 13. Province de la péninsule arabique. Eléments de pyramides. Dont tout dépend. Amolli. 14. Faire fond. Entrée de gamme. Mot d'enfant. Peine. 15. Explétif. La Terre, pour les Grecs. Atteint. Stupide. Désinence verbale. 16. Claque. Sur le calendrier. Ouvrage dramatique. Son opéra est rené trois fois de ses cendres. 17. Feintée. Boisson onctueuse et reconfortante. Sonnerie lugubre. 18. Les Anciens y mêlaient l'eau avec le vin. Bagarre. Couche de glace. 19. Se délecter (d'une flatterie, par exemple). Mauvais restaurant. 20. Unité de capacité électrique. Oiseaux incapables de voler. Propre au singe. 21. Sur la Garonne. Barbaires. Faux frères. Aire de vent. 22. Branché. Oisif qui vit dans l'indigence. Préfixe. 23. Jeu de lutte avec des animaux. Accepte sans broncher. Dynastie chinoise. 24. Un siège lui est réservé. Pronom. Mufliers. 25. Peut être une défense. Des vins rouges légers. Prendre des risques. 26. Le corail en est un. Le fondateur de la ville de Philadelphie. Article. 27. Qui fait rire. Religieux. 28. Station du Vercors. Aussi. Rivière de Normandie. Ville de Russie. 29. Bradype. Fruits de mer. Bruit qui court. Parti politique algérien. 30. Apparence peu marquée. Représentation. Paroles tirées de l'écriture.

Verticalement: 1. Matamore. Paroles de mécontentement. Flatter. 2. Certains champignons en fournissent. Le vent lui donne des rides. Mauvaise voiture. Femelle du sanglier. 3. Prénom de Tourgueniev. Assomme. Femme sottement prétentieuse. Grande danseuse américaine. 4. Ile des Charentes. Alcaloïde stimulant. Grand trouble. Dont l'aspect est agréable. Chevelure très fournie. 5. Agir (en justice). Mot du rêveur. Pige. Symbole. Origine des bardes. Modèle de dureté. Sur des parchemins. Ton de do. 6. Ville des Pays-Bas. Aluminium. Petit tas de sable moulu. Fleuve côtier. Instruit. 7. S'inscrit en faux. Maison de campagne retirée. Rouge violacé. Sans vivacité. 8. C'est avec elles qu'on fait l'andouille. Allégué. Origine chronologique. Homme d'Etat américain. Belge. 9. Union conjugale. Mesure. Famille de dieux guerriers. Miniature. Simple. 10. Danses

espagnoles. Pigeon. Cordage de marine. Société anonyme. 11. Abruti. Symbolise l'expression du chauvinisme français. Toqué. Accoutumé aux dangers. 12. Adverbe. Ellébore. Façon de marcher. Mince. Organe d'un tour. 13. Dépasser (un bateau). Théâtre populaire ambulancier. Homme d'Etat portugais. Inflorescence du houblon. 14. Rend de l'humidité. Flotter. Préfixe. Ceux de Philippe le Bel sont célèbres. Tombe trop bas. 15. Poisson d'eau douce. Amusante. Accueillante. Rencontre. Un quatre. 16. Littoral italien du golfe de Gênes. Le diapason le donne. De raisin. Ville sur l'Adriatique. Impeccable. 17. Courroux. Forme d'engourdissement. Entrepris. Grande danseuse cubaine. 18. Sur le Tech. Instrument de dessin. Occlusion intestinale. Un des noms de Troie. Possessif. Roches calcaires ou volcaniques. 19. Mis à profit. Est parfois associé au coq. Brillant. Danse espagnole. 20. Se dit des Parques. Dans le titre d'un roman de Steinbeck. Préhensile.

Solution du problème de la semaine précédente

Horizontalement: 1. Faire bonne figure. Eau.- 2. Ignominie. Inélegants.- 3. Lundi. Degré. Ammocète.- 4. Si. Egrillards. Ethéré.- 5. Achéron. Il. Etudié. As.- 6. Phi. Em. Egérie. Estoc.- 7. Aéronaute. Etre. Meute.- 8. Outil. Anse. Ale. Vin.- 9. Agni. Nimbus. Oui. Arve.- 10. Edéa. Goliath. Gésier.- 11. Clé. Gainerie. Invar.- 12. Le. TNT. Estimée. Lie.- 13. Pelletées. Léna. Irène.- 14. Pleureur. Hé. Egalisé.- 15. Aïs. Sisley. Agir. Syra.- 16. Do. Renée. Rance. Ems.- 17. Otée. Cénacle. Crues.- 18. Camerone. Hiémaux.- 19. Ecole. Out. Vêt. Ane. SE.- 20. Uni. Espère. Exigeant.- 21. Protèle. Saga. En. Spot.- 22. Yéménite. Savante. Ube.- 23. Reis. Athos. Ino. Lulea.- 24. Ase. Ise. Maisons. Dieu.- 25. SAR. Pistou. Asie.- 26. Il. Fantasia. Rumen. Té.- 27. Divin. Hi. Elfes. Nehru.- 28. Amen. Vénerie. Apt. Air.- 29. Landaises. Erige. Isar.- 30. Entêtée. Ton. Véronèse.

Verticalement: 1. Fils à papa. Cappadoce. Pyramidale.- 2. Aguiché. Gel. Eliot. Curées. Liman.- 3. Inn. Hirondelles. Economies. Vent.- 4. Rodée. Ouïe. Elu. Réalités. Afin de.- 5. Emigrant. Ag. Erse. Me. En. Iran. At.- 6. Bi. Romain. Atteinte. Elias. Vie.- 7. Ondin. Uligineuse. Rosette. Thèse.- 8. Niel. Et. Monter le coup. Eh. Paine.- 9. Négligeable. Entes. Omis. Est.- 10. Râle. Nuire. Hyène. Rassasier.- 11. Fier. Ressaïs. Véga. Italien.- 12. In. Déité. Tête. Arche. Aviso. Fer.- 13. Géaster. Oh. Inégalité. Anoure. IV.- 14. Ulm. Eau. Imaginée. Xénon. Usage.- 15. Remède. Ligne. Arc. Maint. Sam. Per.- 16. Egotisme. Eveil. Ecang. El. Sent.- 17. Achète. Asa. Ris. Ruées. Udine. In.- 18. Enée. Ouvrir les yeux. Apulie. Hase.- 19. Attractive. Inerne. Snobée. Trias.- 20. Usées. Enervée. Assiette au beurre.

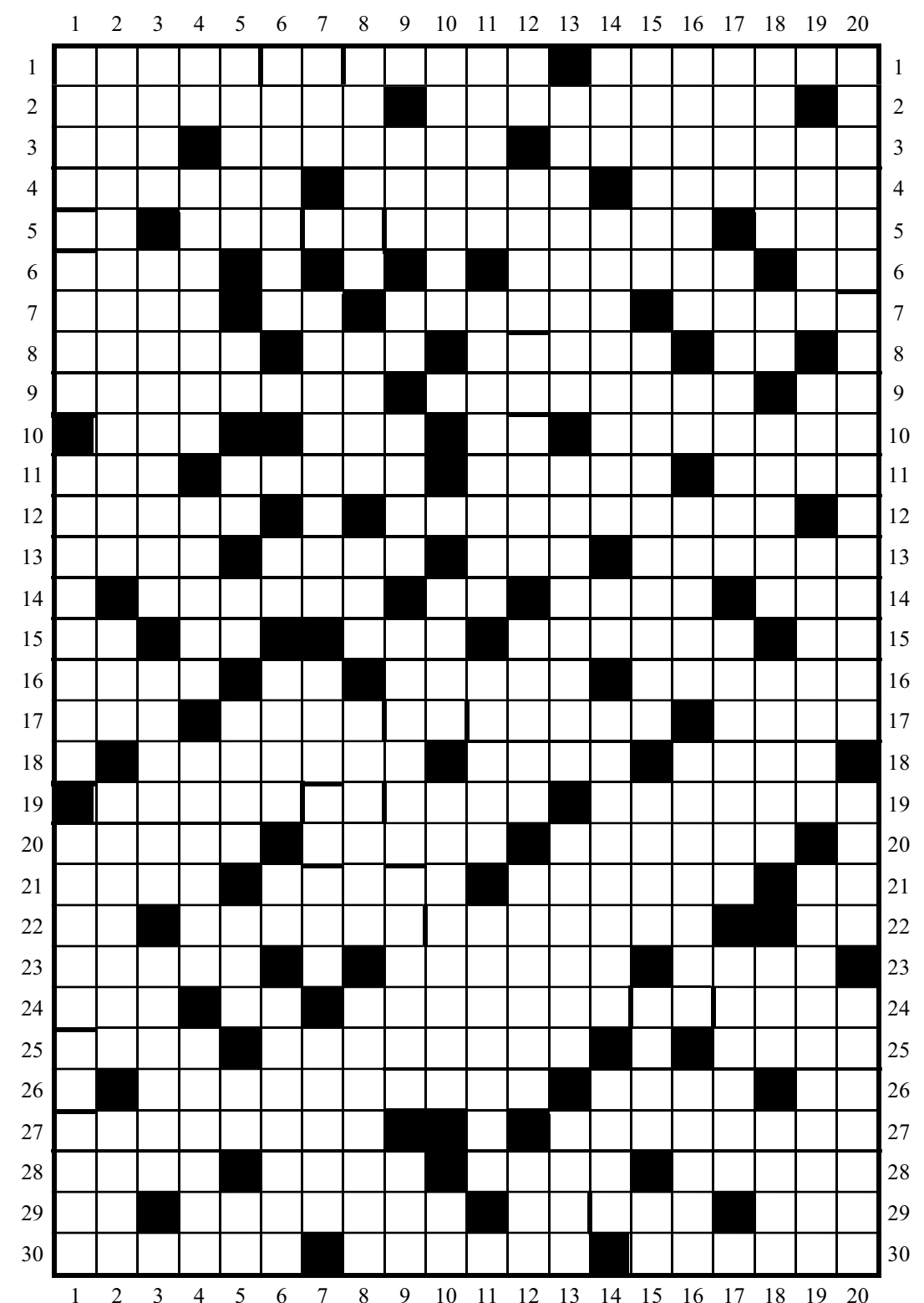

RTS Un

8.45 Quel temps fait-il ?
8.55 Hôtel de rêve...
10.25 Les feux de l'amour
11.05 Le court du jour
11.10 Les feux de l'amour
11.50 Scènes de ménages
12.10 Plus belle la vie
12.45 Le 12h45
13.25 Toute une histoire
14.30 L'histoire continue
15.00 Lebowitz
 contre Lebowitz
16.50 Grey's Anatomy
17.35 Star à la TV
17.50 Le court du jour
17.55 Top Models
18.20 La grande lessive
18.50 Météo régionale
18.55 Couleurs locales
19.30 Le 19h30
20.10 Des Suisses
 à New York



20.55 SÉRIE
 Série. Policière. Fra. 2016. Saison 10. Avec Xavier Deluc, J. Fournier. 2 épisodes. Inédits. Un homme hypocondriaque quitte sa femme pour vivre une autre vie.

22.40 Downton Abbey
 Série. Drame. GB. 2014. Saison 5 Avec Hugh Bonneville, Laura Carmichael, Jim Carter. La réconciliation (1 et 2/2). Lord Sinderby a loué le château de Brancaster dans le Northumberland et a invité la famille Crawley.
0.20 The Walking Dead Série. (2 épisodes)
1.45 Couleurs locales

RTS Deux

6.35 RTS Kids
10.30 Temps présent
11.25 La cité disparue de Pompéi
12.15 RTSinfo
12.35 Quel temps fait-il ?
12.45 La grande lessive Talk-show.
 Invitée : Kristina Bazan.
13.20 Le 12h45
13.55 RTSinfo
14.10 Nouv
14.20 La puce à l'oreille
15.15 Faut pas croire
15.40 Infrarouge
16.45 Toute une histoire
17.50 Revenge
19.30 Le 19h30 signé
20.00 Résultats du Trio Magic, Magic 4 et Banco
20.05 Hawaii 5-0
 Série. Pale'La.



20.55 FILM
 Film. Aventures. EU. 2004. VM. Réalisation : Jon Turteltaub. 2h00. Avec Nicolas Cage. Benjamin Gates, archéologue et aventurier, part à la recherche du trésor des Templiers.

23.10 Sport dernière Magazine. 0h40. Spécial Hockey sur glace. En direct. Panorama des résultats des derniers matchs disputés en hockey sur glace.
23.50 Tirage Euro Millions
23.53 Résultats du Trio Magic, Magic 4 et Banco
23.55 Le court du jour
0.00 Blacklist
1.25 Couleurs locales

TF1

6.30 Tfou
8.30 Téléshopping
9.25 Petits secrets entre voisins
11.20 Petits secrets en famille
12.00 Les 12 coups de midi !
13.00 Le 13h
13.55 Les feux de l'amour Feuilleton.
15.15 Le visage d'un prédateur
 Film TV. Thriller. 2011. Réal. : Maggie Greenwald. 1h30.
17.00 L'addition, s'il vous plaît
 Jeu. Golfe de Gascogne - Finale.
18.00 Bienvenue chez nous
 Jeu.
19.00 Money Drop
20.00 Le 20h
20.45 C'est Canteloup
 Divertissement.



20.55 DIVERTISSEMENT
 Divertissement. Présentation : Arthur. 2h35. En direct. Arthur propose une émission pleine de rires et de délire en compagnie d'invités exceptionnels.

23.30 Spéciale bêtisier
 Divertissement. Présentation : Karine Ferri. 1h35. Inédit. Karine Ferri propose de revivre les moments les plus drôles de ces derniers mois. Au menu de ce bêtisier : un véritable florilège de chutes, d'imprévus, de fous rires et de scènes insolites.
1.10 Spéciale bêtisier
 Divertissement.
2.50 L'affiche de la semaine

France 2

5.55 Les z'amours
6.30 Télématin
9.35 Amour, gloire et beauté
 Feuilleton.
10.00 C'est au programme
10.55 Motus
11.25 Les z'amours
12.00 Tout le monde veut prendre sa place
13.00 13 heures
14.00 Toute une histoire
15.05 L'histoire continue
15.35 Comment ça va bien !
17.15 Dans la peau d'un chef
18.15 Joker
18.50 N'oubliez pas les paroles !
20.00 20 heures
20.35 Parents mode d'emploi
 Série.



20.55 SÉRIE
 Série. Policière. Fra. 2015. Saison 3. Avec Carole Bianic. 2 épisodes. Inédits. Alors qu'elle se rend à l'hôtel de police, Deborah manque de se faire tuer par un tireur à moto.

22.40 Cherif
 Série. Policière. Fra. 2013. Saison 1. Avec Abdelhafid Metalsi, Carole Bianic. Black Jack. Un pique-nique romantique tourne au cauchemar. Suicide ou exécution ? Cherif et Briard enquêtent.
23.30 Ce soir (ou jamais !)
1.15 Envoyé spécial
2.55 Complément d'enquête

France 3

6.00 Euronews
6.30 Ludo
8.50 Dans votre région
10.50 Midi en France
 Magazine. À Saint-Gervais. En direct.
12.00 12/13
12.55 Météo à la carte
 Magazine. En direct.
13.55 Un cas pour deux
 Série. Morts sans domicile. - Le fils indigne.
16.15 Des chiffres et des lettres
16.55 Harry
17.30 Slam
18.10 Questions pour un champion
19.00 19/20
20.00 Tout le sport
20.25 Plus belle la vie
 Feuilleton.



20.55 SÉRIE DOC.
 Série doc. Musical. Fra. 2016. Réal. : Fabrice Michelin. 1h50. Inédit. La vie d'artiste. André Manoukian dévoile les secrets de chansons qui ont bouleversé le destin de leurs interprètes.

22.50 Soir/3
23.20 Dalida, la femme qui rêvait d'une autre scène Documentaire. Biographie. Fra. 2016. Réalisation : Gérard Miller et Anaïs Feuillette. 1h40. Le 3 mai 1987, à 54 ans, Dalida s'est ôtée la vie. Gérard Miller et Anaïs Feuillette la racontent.
1.00 Inspecteur Bamaby
2.40 Midi en France
3.35 Plus belle la vie

Arte

7.45 Portugal magique
8.30 Xenius
8.55 Un jour en France
10.30 Un jour en Allemagne
11.55 Cuisines des terroirs
12.25 Escapade gourmande
13.20 Arte journal
13.40 Le magnifique
 Film. Comédie. Fra. 1973. Réal. : Philippe de Broca. 1h30.
15.10 Voyage aux Amériques
15.40 Ports d'attache
16.30 Elisabeth 1^{re} : au service secret de Sa Majesté
17.20 Xenius
17.45 France-Allemagne, une histoire commune
18.15 La splendeur des Bahamas
19.00 Carnavals
19.45 Arte journal
20.05 28 minutes



20.55 FILM TV
 Film TV. Biographie. Fra. 2012. Réal. : Ilan Duran Cohen. 1h36. Avec Pascal Greggory. Jean-Marie Lustiger, juif converti, se hissa au sommet de la hiérarchie ecclésiastique.

22.30 Ce que ressentent les animaux
 Doc. Science et technique. All. 2015. Réal. : G. Schlag. 0h55. Inédit. Des recherches mettent en avant les qualités de coopération et les compétences des animaux.
23.25 Mon village, le ketchup et Donald Trump
0.20 Double jeu, la mafia du béton
 Film TV. Policier.

M6

6.00 M6 Music
7.10 M6 Kid
7.20 Disney Kid Club
8.10 M6 Kid
8.50 M6 boutique
10.00 Drop Dead Diva Série. Haute trahison. - Nuit de pleine lune. - Un seul être vous manque...
12.45 Le 12.45
13.10 Scènes de ménages
13.35 Astuces de chef
13.45 Le cœur à ses raisons : retour au bercail
 Film TV. Drame.
15.45 Une femme de cran
 Film TV. Biographie. EU. 2008. Réalisation : Jerry Ciccoritti. 1h25.
17.25 Les reines du shopping
18.40 Chasseurs d'appart
19.45 Le 19.45
20.10 Scènes de ménages



20.55 SÉRIE
 Série. Policière. EU. Avec Jonny Lee Miller, Lucy Liu. 3 épisodes. Une étudiante a été tuée. Sherlock découvre que son visage est recouvert de liquide réfrigérant.

23.20 Elementary
 Série. Policière. EU. 2012. Saison 1. Avec Jonny Lee Miller, Lucy Liu, Jon Michael Hill. 2 épisodes.
 Le tueur Martin Ennis, transféré dans un hôpital pour un don de rein, est parvenu à s'enfuir.
1.05 Californication
 Série. Ma fille, mes entrailles. - Jusqu'à ce que l'amour nous sépare.

Canal+

18.05 Mon oncle Charlie
18.25 L'album de la semaine
18.45 Le JT du Grand journal
19.10 Le Grand journal
20.10 Le petit journal
20.50 Les Guignols
20.55 Fast & Furious 7
 Film. Action
23.10 L'émission d'Antoine
0.15 Night Run Film

France 5

20.00 C à vous, la suite
20.15 Entrée libre
20.40 La maison France 5
21.40 Silence, ça pousse !
22.30 Emission d'expression directe
22.35 C dans l'air
23.40 Entrée libre
0.05 Le Duomo de Florence, mystère de la Renaissance

D8

13.30 Maigret
17.15 Pawn Stars - Les rois des enchères
17.50 Touche pas à mon sport
18.50 Touche pas à mon poste !
21.00 Les vacances au ski de François Damiens
22.55 Les caméras planquées de François Damiens en Suisse

W9

10.05 @ vos clips
11.30 W9 hits
12.50 Une nounou d'enfer
16.40 Un dîner presque parfait
18.50 Les princes de l'amour
20.15 Les Simpson
20.40 La petite histoire de France
20.55 Enquête d'action
22.50 Enquête d'action

TMC

8.50 Les mystères de l'amour
9.40 L'amour aux deux visages
 Film TV. Thriller.
11.25 Alerte Cobra
13.35 New York, section criminelle
17.05 Las Vegas
19.40 Les mystères de l'amour
20.55 Les experts
22.50 Les experts

NT1

8.55 Les frères Scott
11.35 Friends
13.45 NT1 Infos
13.50 Au cœur de l'amour
 Film TV. Comédie dramatique.
15.30 Revenge
18.00 Grey's Anatomy
20.35 VDM
20.55 Pascal, le grand frère
22.45 Pascal, le grand frère

NRJ 12

6.30 Téléachat
9.40 Smallville
 Série
11.15 Friends Trip
 Télé-réalité
13.30 Tellement vrai
15.50 Friends Trip
 Télé-réalité
18.55 Smallville
 Série
20.55 Commissaire Cordier
 Série. (3 épisodes)
2.30 Poker. Objectif 100 000 euros

France 4

18.35 Football. D1 féminin. Paris-SG/Lyon. En direct
20.50 Rugby. Tournoi des VI Nations des - 20 ans. France/Italie. 1^{re} journée. En direct
22.50 Le voyage fantastique du capitaine Drake
 Film TV. Aventures.
0.15 Rick & Morty
2.07 Monte le son !

D17

12.00 Top clip
15.30 Top 80
16.30 Top club
17.30 Top Streaming
18.30 Pawn Stars - Les rois des enchères
20.45 LolyWood
20.50 American Pickers - Chasseurs de trésors
22.40 American Pickers - Chasseurs de trésors

Gulli

16.50 Lanfeust Quest
17.20 La ferme en folie
17.50 Objectif Blake !
18.40 Mes parrains sont magiques
19.20 Horton Film.
20.50 Intervilles International
23.10 Air Bud 4 : un chien du tonnerre
 Film TV. Comédie.
0.45 Les zinzins de l'espace

France Ô

12.00 Info midi
12.20 Plus belle la vie
15.20 Scrubs
17.10 Foudre
18.30 Info soir
18.50 Couleurs sport
19.10 H
20.50 Meurtres au paradis
23.45 Le ring
 Invités : Blacko, L.E.J.
0.40 Faada Freddy à l'Olympia

HD1

5.35 Welcome to China
6.30 Petits secrets entre voisins
9.45 Sous le soleil
13.45 PeP's
13.50 Les enquêtes impossibles
16.45 Ghost Whisperer
20.20 PeP's
20.50 2 Broke Girls
2.05 Julie Lescaut
3.35 Clap
4.15 La fin du voyage
 Film TV. Drame.

L'équipe 21

16.30 Biathlon. Coupe du monde. Sprint 10 km messieurs
17.45 L'Équipe type
19.00 Biathlon. Coupe du monde. Sprint 7,5 km dames. En direct
20.45 Rugby. Match amical. Toulon/Natal Sharks. En direct.
22.45 L'Équipe du soir
 En direct

6ter

6.25 Trop toon !
8.30 Face au doute
11.50 Dr Quinn, femme médecin
 Série
14.40 C'est ma vie
 Magazine
17.05 Buffy contre les vampires
 Série
20.55 Les aventures de Tintin
 Série
0.10 Turtleman
 Série documentaire

Numéro 23

9.05 Révélations
12.40 Demain à la Une
14.20 Cabinet de curiosités
17.10 London Ink
18.55 Counting Cars
20.50 Face Off : le retour des champions
23.30 Phénomène paranormal
1.10 Ces crimes qui ont choqué le monde
 Série documentaire

RMC découverte

6.00 Bourdin direct
8.35 Tour Eiffel : la grande épopée
10.15 Wheeler Dealers : tournée mondiale
12.00 Le Liquidateur
16.05 Les bûcherons du marais
20.50 Les dossiers secrets du III^e Reich
23.45 Kamikaze nazi

Chérie 25

6.00 Téléachat
9.00 Sans tabou
11.30 C'est mon choix
 Magazine
13.30 Navarro
 Série
16.50 Pour l'amour du risque
 Série
18.45 C'est mon choix
20.55 Mr. Selfridge
 Série. (2 épisodes)
22.40 Mr. Selfridge
 Série. (4 épisodes)

Eurosport

20.30 Hors Piste
20.45 Watts
21.00 Futsal. Championnat d'Europe. Azebaïjan/République tchèque. Match de poule. En direct
22.30 Futsal. Championnat d'Europe. Résumé Kazakhstan/Croatie. Match de poule
23.30 Eurosport 2 News

RTL 9

15.25 Rescue unité spéciale
16.20 Le jour où tout a basculé
18.05 Top Models
 Feuilleton
19.00 Notre belle famille
20.40 À la recherche du bonheur
 Film. Comédie dramatique.
22.40 Scream 3
 Film. Horreur.
0.40 Scream 2
 Film. Horreur.

TV5Monde

18.50 L'invité
19.05 Les escapades de Pettitrenaud
19.35 Tout le monde veut prendre sa place
20.30 Le journal de France 2
21.00 Le grand show
22.55 Le journal de la RTS
23.30 La grande librairie
1.00 TV5 monde, le journal - Afrique

canal alpha

5.00-8.00 Rediffusion des programmes de la semaine
19.00 Journal régional
19.15 Météo régionale
19.18 C'est du tout cuit
19.27 90 secondes
19.57 Baby Agenda
20.00-5.00 Rediffusion en boucle de la tranche 19h-20h

MTV

14.25 Lip Sync Battle
16.10 How I Met Your Mother
17.50 The Big Bang Theory
21.00 Ridiculous
22.30 Programme non communiqué
23.20 Programme non communiqué
23.45 Programme non communiqué
0.10 Inside Amy Schumer

MEZZO

20.30 Christian Zacharias joue et dirige la Concerto pour piano n°4 de Beethoven
21.10 Christian Zacharias joue et dirige le Concerto pour piano n° 5 de Beethoven
22.00 Giovanni Bellucci et François-Frédéric Guy jouent Beethoven et Liszt

ARD

18.00 Gefragt - Gejagt
19.45 Sportschau vor acht
20.00 Tagesschau
20.15 Ohne Dich
 Film TV. Thriller
21.45 Tagesthemen
22.00 Tatort
23.30 Mankells Wallander - Todesengel
 Film TV
1.00 Nachtmagazin

ZDF

17.10 hallo deutschland
17.45 Leute heute
18.05 SOKO Kitzbühel
19.00 heute
19.10 ZDF SPORTextra - Wintersport. Biathlon-Weltcup. 7,5 km Sprint Damen
20.15 Mainz bleibt Mainz, wie es singt und lacht
0.00 heute+

SRF 1

18.15 Mini Beiz, dini Beiz
18.40 Glanz & Gloria
19.00 Schweiz aktuell
19.30 Tagesschau
20.05 SRF bi de Lüt
21.00 Auf und davon
21.50 10vor10
22.25 Arena
23.45 Tagesschau Nacht
0.00 Zelig
 Film. Biographie.

SRF 2

18.35 KAR - Kult auf Rädern
19.05 Top Gear III
20.00 Umständlich verliebt
 Film. Comédie
21.45 Little Britain
22.20 sportaktuell
22.55 In Time - Deine Zeit läuft ab
 Film. Action
0.45 Umständlich verliebt
 Film. Comédie.

TÉLÉOBJECTIF RÉUSSIR TOR

Boucle de 2 heures diffusée 24h/24 Les Baladins de l'Abbaye de Bevaix jouent des instants de la vie d'Anne Frank. - Le Musée paysan et artisanal : il vous invite à remonter le temps sur les traces des agriculteurs d'autrefois. - La Verticale d'Hauterive: Du lac à la montagne en ligne droite.

RSI 1

1



ADRESSES UTILES

URGENCES

- **Urgences médicales: 144**
- **Police: 117**
- **Feu: 118**
- **Intoxication: 145**
- **Médecin ou dentiste de garde: 0848 134 134 ou en cas d'urgence vitale: 144**
- **Pharmacie de service. En dehors des heures d'ouverture: 0848 134 134**
- **Hotline pédiatrique (enfants jusqu'à 16 ans): 032 713 38 48**
- **Centre d'urgences psychiatriques (CUP): 032 755 15 15**

NEUCHÂTEL

➤ **La Providence**

Permanence médicale chirurgicale pour adultes dès 16 ans. 032 720 30 42. Lu-ve 8h-20h; sa et jours fériés 9h30-18h. Dimanche, le service est fermé.

➤ **Polidinique**

Centre médical, av. du 1er Mars 4. Lu-sa, 032 724 55 55.

➤ **Pharmacie de service**

Pharmacie de la Gare, jusqu'à 20h30. En dehors de ces heures: 0848 134 134.

➤ **Dépannage eau, gaz, électricité** 032 855 24 24.➤ **Bibliothèque publique et universitaire**

Lecture publique: Lu 12h-19h. Ma 10h-19h. Me 12h-19h. Je 10h-19h. Ve 12h-19h. Sa 10h-16h.

Fonds d'étude: Lu-ve 10h-12h/14h-19h. Sa 10h-12h.

Salle de lecture: Lu-ve 10h-22h. Sa 8h-17h.

Espace Rousseau, salle: Lu-ve 9h-19h. Sa 9h-17h.

Archives: Me et sa 14h-17h ou sur demande.

LA CHAUX-DE-FONDS

➤ **Pharmacie de garde** Sur appel 0848 134 134.➤ **Dépannage eau, gaz, électricité** 032 855 24 24.➤ **Bibliothèque de la ville**

Service de prêt, discothèque et salle de lecture:

Lu 13h-19h. Ma-ve 10h-19h. Sa 10h-16h.

LE LOCLE

➤ **Pharmacie de garde**

Pharmacie AmaVita Poste, Boumot 17 jusqu'à 19h30. En dehors de ces heures: 0848 134 134.

➤ **Dépannage eau, gaz, électricité** 032 843 90 00.➤ **Bibliothèque de la ville**

Lu-ma-me-ve 14h30-18h30. Je 14h30-20h. Sa 10h-12h.

LITTORAL-EST

➤ **Pharmacie de garde** 0848 134 134.➤ **Permanence médicale**

Cornaux, Cressier, Le Landeron, Lignières: le 0848 134 134 renseigne et en cas d'urgence: 144.

La Neuveville, Douanne, Gléresse, Plateau de Diesse: 0900 900 024 (1.95/min).

➤ **Bibliothèque des Deux Thielles, Le Landeron**

Lu 13h30-17h. Ma 9h30-11h30/13h30-16h. Me 15-17h.

Je 15-19h. Ve 10-12h.

LITTORAL-OUEST

➤ **Centre médical de la Côte**

Petit-Beigne 14, Corcelles. Lu-ve 8h-20h. Sa 9h-15h,

032 727 11 00.

➤ **Pharmacie et médecin de garde**

0848 134 134 et en cas d'urgence: 144.

➤ **Bibliothèque communale, Auvornier**

Ma 9-11h.

➤ **Bibliothèque communale, Bevaix**

Ma 14h-19h. Je 9h-11h/14h-18h.

➤ **Bibliothèque communale, Boudry**

Ma 15h-18h. Me 14h-18h. Je 15h-19h.

➤ **Bibliothèque communale, Colombier**

Me 14-18h, je 16-20h.

➤ **Bibliothèque communale, Corcelles-Cormondrèche**

Lu 9h30-11h30. Ma et je 15h30-19h. Me 14h-18h.

➤ **Bibliothèque communale, Cortaillod**

Ma 15h30-18h30. Me 14-17h. Ve 15h30-17h30.

➤ **Bibliothèque intercommunale, Gorgier-La Béroche**

Me-ve 15-19h.

➤ **Bibliothèque adultes, Peseux**

Temple 1a. Ma 10-12h. Me 17-19h. Je 17-20h.

VAL-DE-RUZ

➤ **Hôpital de Landeieux**

032 854 45 45. Polycliniquechirurgicale: Lu-ve 8h-18h30.

➤ **Pharmacie de service**

Pharmacie du Premier Mars, Les Geneveys-sur-Coffrane,

032 857 10 09, en dehors des heures d'ouverture des pharmacies de la commune de Val-de-Ruz.

En dehors de ces heures: 0848 134 134.

➤ **Médecin de garde**

0848 134 134 et en cas d'urgence: 144.

➤ **Bibliothèque communale de Fontainemelon**

Lu 19h-21h. Je 13h30-15h30.

➤ **Bibliothèque communale, Les Geneveys-sur-Coffrane**

Je 19h-20h.

VAL-DE-TRAVERS

➤ **Médecin de garde et pharmacie de service**

0848 134 134 et en cas d'urgence: 144.

➤ **Hôpital Couvet** 032 864 64 64.➤ **Bibliothèque communale, Couvet**

Lu 17h-19h. Me 15h-17h. Ve 14h-16h.

➤ **Bibliothèque communale, Fleurier**

Lu/ma 17h-20. Je 15h-18h.

JURA BERNOIS

➤ **Pharmacies de garde**

Saint-Imier, Pharmacie Amavita, 032 941 21 94

Tramelan, Pharmacie Schneebberger, 032 487 412 48.

➤ **Médecins de garde**

De la Ferrière à Péry, 032 941 37 37.

Tramelan, 032 493 55 55.

➤ **Bibliothèque communale, Tramelan**

Lu 17h-19h.

➤ **Bibliothèque, Saint-Imier**

Bibliothèque régionale, section jeunes et section adultes. Je-ve 9h-11h. Me-ve 14h-18h.

➤ **Bibliothèque communale, Sonvilier**

Lu 17h30-19h30. Me 16h-18h.

➤ **Bibliothèque communale, Renan**

Lu 17h30-19h. Ma, je 15h30-17h.

➤ **Bibliothèque communale du Soleil, Villeret**

Ma 9h-10h/15h-18h. Je 18h-19h. Heure du conte pour les enfants de 3 à 5 ans, ma 10h-10h45 (d'octobre à mai, sauf durant les vacances scolaires).

➤ **Bibliothèque communale, Cormoret**

Ma 17h30-18h30. Je 17h-18h.

➤ **Bibliothèque communale, Courtelary**

Lu, me 9h30-10h30. Ma 19h20h. Je 15h-16h.

➤ **Bibliothèque communale, La Neuveville**

Lu-je 16h-18h. Sa 9h-11h.

JURA

➤ **Pharmacies de garde**

Saignelégier, Pharmacie des Franches-Montagnes,

032 951 12 03.

Le Noirmont, Pharmacie St-Hubert, 032 953 12 01.

➤ **Bibliothèque, Le Noirmont**

Lu 17h-19h. Ma 14h-17h. Ve 8h30-11h30.

RÉGION

➤ **Accompagnement**

De personnes en fin de vie. Service bénévole.

032 886 80 70.

➤ **Alcoolisme** SOS Alcool 24h/24. 0848 805 005.➤ **ANAAP (psychiatrie)**

Association neuchâteloise d'accueil et d'action

psychiatrique. Permanence psycho-sociale, après-midi:

Neuchâtel, Plan 19. La Chaux-de-Fonds, Manège 19.

Fleurier, Grand-Rue 7. Groupes d'entraides, groupe des

proches, 032 721 10 93.

AVIS MORTUAIRES

AVIS MORTUAIRES

AVIS MORTUAIRES

AVIS MORTUAIRES

AVIS MORTUAIRES

AVIS MORTUAIRES

AVIS MORTUAIRES

AVIS MORTUAIRES

AVIS MORTUAIRES

AVIS MORTUAIRES

AVIS MORTUAIRES

AVIS MORTUAIRES

AVIS MORTUAIRES

AVIS MORTUAIRES

AVIS MORTUAIRES

AVIS MORTUAIRES

AVIS MORTUAIRES

AVIS MORTUAIRES

AVIS MORTUAIRES

AVIS MORTUAIRES

AVIS MORTUAIRES

AVIS MORTUAIRES

AVIS MORTUAIRES

AVIS MORTUAIRES

AVIS MORTUAIRES

AVIS MORTUAIRES

AVIS MORTUAIRES

AVIS MORTUAIRES

AVIS MORTUAIRES

AVIS MORTUAIRES

AVIS MORTUAIRES

AVIS MORTUAIRES

AVIS MORTUAIRES

AVIS MORTUAIRES

AVIS MORTUAIRES

AVIS MORTUAIRES

AVIS MORTUAIRES

AVIS MORTUAIRES

AVIS MORTUAIRES

AVIS MORTUAIRES

AVIS MORTUAIRES

AVIS MORTUAIRES

AVIS MORTUAIRES

AVIS MORTUAIRES

AVIS MORTUAIRES

AVIS MORTUAIRES

AVIS MORTUAIRES

AVIS MORTUAIRES

AVIS MORTUAIRES

AVIS MORTUAIRES

AVIS MORTUAIRES

AVIS MORTUAIRES

AVIS MORTUAIRES

AVIS MORTUAIRES

AVIS MORTUAIRES

AVIS MORTUAIRES

AVIS MORTUAIRES

AVIS MORTUAIRES

AVIS MORTUAIRES

AVIS MORTUAIRES

AVIS MORTUAIRES

AVIS MORTUAIRES

AVIS MORTUAIRES

AVIS MORTUAIRES

AVIS MORTUAIRES

AVIS MORTUAIRES

AVIS MORTUAIRES

AVIS MORTUAIRES

AVIS MORTUAIRES

AVIS MORTUAIRES

AVIS MORTUAIRES

AVIS MORTUAIRES

AVIS MORTUAIRES

AVIS MORTUAIRES

AVIS MORTUAIRES

AVIS MORTUAIRES

AVIS MORTUAIRES

AVIS MORTUAIRES

AVIS MORTUAIRES

AVIS MORTUAIRES

AVIS MORTUAIRES

AVIS MORTUAIRES

AVIS MORTUAIRES

AVIS MORTUAIRES

AVIS MORTUAIRES

AVIS MORTUAIRES

AVIS MORTUAIRES

AVIS MORTUAIRES

AVIS MORTUAIRES

AVIS MORTUAIRES

AVIS MORTUAIRES

AVIS MORTUAIRES

➤ **Asloca**

Neuchâtel. Information et défense des locataires.

Consultations sur rdv, répondeur 724 54 24, fax 724 37 26.

➤ **Aspedah**

Parents d'enfants hyperactifs et/ou avec déficit

d'attention. Lu 9h-12h. Je 14h-16h. 021 703 24 20.

➤ **Association Alzheimer**

032 886 83 59; lu-ve 8h-11h30/14h-16h (sauf jours fériés).

Informations, orientation et conseils, groupes d'entraide

pour proches, lieux de rencontre pour personnes

malades, cafés Alzheimer, accompagnement bénévole à

domicile, vacances, www.alz/ne.ch.

➤ **Association L'éducation donne de la force**

Réseau neuchâtelois de soutien à la parentalité et aux

questions d'éducation. www.edf-ne.ch.

➤ **Assoc. suisse maladie de Parkinson**

Groupe neuchâtelois. 3e jeudi tous les 2 mois.

032 753 10 61. Parkinfon, ligne gratuite 0800 80 30 20,

ouverte chaque 3e mercredi du mois 17h-19h.

➤ **Autorité de conciliation**

En matière de santé. Difficultés entre patients et

soignants. Rue du Château 12, Neuchâtel, 032 889 51 41.

Demandes à adresser par écrit.

➤ **Cancer**

Ligue neuchâteloise contre le cancer, permanence

lu-ve 8h-11h30 ou sur rendez-vous, 032 721 23 25.

Vivre comme avant, cancer du sein, d'anciennes

opérées à votre écoute, visite sur demande,

032 721 23 25/032 751 18 13/032 724 32 19.

➤ **Caritas Neuchâtel**

Service social et administration, Vieux-Châtel 4,

Neuchâtel, 032 886 80 70. Epicerie, av. de la Gare 39,

Neuchâtel, lu 14h-18h, ma-ve 8h30-12h/14h-18h,

sa 8h30-12h, 032 721 28 87.

➤ **Cartons du cœur**

District de Neuchâtel, Boudry et Val-de-Ruz, 079 152 11 11,

lu-ve 9h-10h. Montagnes neuchâteloises

et Val-de-Travers, 07

AVIS MORTUAIRES

Ses fils: Marcel et Denise Hermann, leurs enfants et petits-enfants
Gilbert et Janine Hermann, leurs enfants et petits-enfants
ainsi que les familles parentes, alliées et amies ont le chagrin de faire part
du décès de

Madame
 Rolande HERMANN

née Fistarol

qui nous a quittés à l'âge de 96 ans.

Cortaillod, le 2 février 2016

La cérémonie a eu lieu dans l'intimité de sa famille.

Adresses de la famille:

Marcel Hermann, Sonressert 3, 2016 Cortaillod

Gilbert Hermann, chemin de la Baume 4, 2016 Cortaillod

Cet avis tient lieu de faire-part.

028-779253

AVIS MORTUAIRES



«Or maintenant
ces trois choses demeurent:
la foi, l'espérance, l'amour;
mais la plus grande de ces choses,
c'est l'Amour»

Son époux:

Andrea Carmagnola, à Vevey

Ses enfants:

Franca Carmagnola Bonvin à Vex

ses enfants: Elisa, Flavien, Jonas et Amélie

Paola et Serge Attinger Carmagnola à Saint-Blaise

leurs enfants: Etienne, Lucile et Rachel

Luca et Véronique Carmagnola Buchs à Fontanivent

Sa sœur:

Cesira et Giuseppe Lo Gatto De Lisi à Clarens, leurs filles, beaux-fils
et petits-enfants

Sa belle-sœur:

Amalia De Lisi à Montreux, ses filles, beaux-fils et petits-enfants

Ses filleuls:

Rosina et Fabio Verna, Sabrina Bonvin Costantini

Ses belles-sœurs, beaux-frères, neveux et nièces, en Suisse, en Italie

et aux États-Unis, ainsi que les familles parentes, alliées et amies

ont l'immense tristesse de faire part du décès de

Madame
 Anna CARMAGNOLA

née De Lisi

qui s'en est allée paisiblement dans sa 81e année, le jeudi 4 février 2016,
entourée de la tendresse de ses proches.

La cérémonie d'adieu aura lieu en l'Eglise Notre Dame de Vevey,
le samedi 6 février 2016, à 14 heures.

Domicile mortuaire: Centre funéraire de Vevey,

la famille sera présente ce vendredi 5 février de 18h à 19h.

Adresse de la famille:

M. Andrea Carmagnola, av. Gustave Coindet 9, 1800 Vevey

Cet avis tient lieu de lettre de faire part.

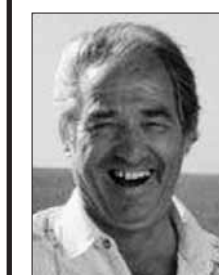

«Tu as gagné ton 1er combat
contre la maladie.
Cette dernière s'est vengée
et malgré tout ton courage
et ta bonne volonté,
elle ne t'a laissé aucune chance.»

Son épouse,

Mary-Anne Borel, à Haute-Nendaz

Ses enfants,

Vincent et Laurence Borel, à St-Barthélémy

Valérie et Raphaël Maradan, à Neuchâtel

Son petit-fils, p'tit bout, rayon de soleil,

Steve Maradan

Son frère, son beau-frère, ses belles-sœurs, ses neveux et nièces

Michel et Fernanda Borel et leur fille, en Italie

Michel et Yolande Moll, à Penthalaz, leurs enfants et petits-enfants

ont la tristesse de vous annoncer le décès de

Monsieur
 Daniel BOREL

dit p'tit-beurre

qui s'est éteint le 1er février 2016, dans sa 68e année, à l'hôpital
de Martigny.

Selon le désir de Daniel, le dernier hommage aura lieu dans l'intimité
de la famille.

Tous nos remerciements s'adressent au Dr Jean-Olivier Praz

à Haute-Nendaz ainsi qu'au personnel des soins palliatifs

de l'hôpital de Martigny.

Adresses de la famille:

Mary-Anne Borel, Bleusy 205, 1997 Haute-Nendaz

Valérie et Raphaël Maradan (Borel), Gratte-Semelle 11, 2000 Neuchâtel

L'Association des contemporains de 1948
de Neuchâtel et environs

a la très grande tristesse d'annoncer le décès de

Daniel BOREL

en date du 1er février 2016 de leur ami, collègue et membre fondateur
de l'Association des contemporains de 1948 de Neuchâtel et environs

028-779121

La Société cantonale neuchâteloise d'aviculture,
cuniculture et colombophilie (SCNACC)

a la tristesse de faire part du décès de

Monsieur
 Willy MATTHEY

membre d'honneur et éleveur



La Société d'aviculture,
cuniculture et colombophilie
de La Chaux-de-Fonds

a la tristesse de faire part du décès de son membre d'honneur

Monsieur
 Willy MATTHEY

Nous garderons le souvenir ému d'un éleveur passionné et exemplaire
notamment par sa participation constante à nos diverses activités.

Nous présentons à sa famille nos sincères condoléances.

132-280239

M A R I N

Aimez-vous les uns les autres;
Comme je vous ai aimés, vous aussi,
Aimez- vous les uns les autres.

Jean 13:34

Nous avons la profonde douleur de vous faire part du décès
de notre très cher frère, oncle, grand-oncle, beau-frère, parrain et ami

Monsieur
 Edgar-Ernest KOLB

qui s'est endormi dans sa 83e année selon sa volonté, le 4 février 2016,
après des années de maladie supportée avec un courage et une force
exemplaires.

Sont dans la peine:

Ses sœurs: Georgette et Francis Berlandi-Kolb à Peseux

Eliane A Marca-Kolb à Meyrin

Son neveu et ses nièces:

Pierre-Alain et Monique Berlandi-Matile à Cernier

Evelyne Berlandi et Jean-Jacques Matthey à Peseux

Chantal Berlandi et Michel Belot à Villiers

Ses petites-nièces et petits-neveux ainsi que leurs familles:

Cindy – Sébastien – Marion – Almir – Anouk – Kevin –

Maude – Sophie – Sylvie – Julien

Sa filleule: Anouk Ighele

La cérémonie d'adieu aura lieu le lundi 8 février 2016 à 14 heures,
au temple de Saint-Blaise, suivie de l'incinération.

Edgar repose au pavillon de l'hôpital de La Providence à Neuchâtel.

Adresses de la famille: Georgette Berlandi-Kolb, Les Prises 15, 2034 Peseux

Evelyne Berlandi, Château 13, 2034 Peseux

Nos remerciements vont à ses chers et précieux voisins de Marin,
à l'hôpital de la Providence, tout particulièrement au service de dialyse,
par les Dresse Solimando, Dresse Cliva, Dr Robert, Dr Humbert,
Dr Stucker et toute l'équipe des infirmières, sans oublier les patients
qu'Edgar aimait retrouver chaque semaine.



En souvenir de

Xavier MEUSY

2013 – 5 février – 2016

3 ans déjà.

Le temps n'efface rien,
tu seras toujours dans notre cœur!

Tu nous manques tellement.

Ta famille

028-778918

LA CHAUX-DE-FONDS

**Passante renversée,
conductrice recherchée**

Dimanche vers 15h20, une voiture de
marque indéterminée de couleur «tuile»
conduite par une dame d'environ
soixante ans circulait rue de Bel-Air,
à La Chaux-de-Fonds, avec l'intention de
bifurquer en direction ouest sur la rue du
Doubs. Lors de cette manœuvre, elle
renversa une passante qui cheminait sur
le trottoir ouest de la rue de Bel-Air.
La passante s'est rendue à l'hôpital pour
un contrôle médical. La conductrice ainsi
que les témoins de cet accident sont priés
de prendre contact avec la police de
proximité à La Chaux-de-Fonds,
tél. 032 889 00 30. ● COMM

**Dépassement
avec accrochage**

Hier à 6h45, une voiture conduite par
un habitant de La Chaux-de-Fonds âgé
de 56 ans circulait sur la H20 depuis le
giratoire du Bas-du-Reymond en
direction de Neuchâtel. Peu avant le
tunnel du Mont-Sagne, alors qu'elle
circulait sur la voie de gauche, elle
dépassa un camion Volvo rouge avec
remorque conduit par un habitant de
Morteau (F) âgé de 49 ans. Lors de cette
manœuvre la voiture heurta avec son
rétroviseur droit l'arrière gauche de la
remorque ce qui a eu pour effet de
déporter la voiture contre la barrière
centrale. Dégâts matériels. Les témoins
de cet accident sont priés de prendre
contact avec la police neuchâteloise
au 032 889 90 00. ● COMM

ÉTAT CIVIL

Neuchâtel

Naissances. - 291. Wetli, Arthur, fils de
Wetli, Cédric et de Wetli, Valérie Josiane;
Pétremand, Aivy, fils de Pétremand,
Claude Sébastien et de Maire, Séverine;
Pilloud, Sophie, fille de Pilloud, Jean-
Gabriel et de Pilloud, Valérie. 30. Stauffer,
Zoé Emma, fille de Stauffer, Caroline; De
Iaco, Valentina, fille de De Iaco, Alessandro
et de De Iaco, Carla.

Val-de-Travers

Mariages: - 8.1 Lopes, Monica et Pineau,
Julien Christian.

Décès: - 2.1 Candrian, Arthur, 1924.

6. Piattini, Arduino Amedeo – 1917

11. Jornod, René André – 1919 15. Cotting,
née Monney, Claudine – 1940 19. Juvet,
née Aellen, Denise Clotilde – 1918.

21. Borel, Charles Hermann – 1918.

28. Jost, Max – 1924.

Le mot caché

Solution

Le mot caché à former de la grille
avec les lettres inutilisées est:

KETMIE

Remise des textes **jusqu'à 19 heures**

jusqu'à 17 heures du lundi au vendredi

PUBLICITAS

tél. 058 680 97 70 - fax 058 680 97 71

dès 17 heures, week-end et jours fériés

L'EXPRESS

tél. 032 723 53 00 - fax 032 723 53 79

e-mail:

carnet@lexpress.ch

Pompes funèbres

Grau

24h/24



032 751 28 50

**A votre écoute - Conseils
Prévoyance funéraire**

36 LA DER



AIR DU TEMPS
ANOUCHKA WITTWER

Casse-tête-à-queue

Vous connaissez la devinette de ce type en voiture qui suit un camion de pompier et qui précède un cheval au galop, tout en roulant à côté du carrosse de Cendrillon et d'un gros cochon tout rose, et qui ne sait pas comment se sortir de ce bourbier? Non? Passons. Toujours est-il qu'une petite visite sur Twitter procure cette même impression de grand n'importe quoi.

Pour autant que vous «suiviez» plus d'une centaine de comptes, votre page d'accueil prend des airs de foire à la saucisse, de café du commerce international, de portes ouvertes entrée libre, cocher la case correspondante. Vous ne voyez pas? C'est bien simple, en une toute petite minute, vous tombez sur une très sérieuse

étude qui se demande à quel point il faut être gros pour pouvoir être résistant aux balles, un Chinois qui s'habille en dinde pour aller faire ses courses, ou une représentation de la Vénus de Milou (elle a du chien, d'ailleurs). Et, coincé entre deux tranches d'absurde, du sérieux: cinq conseils pour réussir son entretien d'embauche, un article qui établit un lien entre manipulation génétique des moustiques et virus Zika, ou un autre qui explique pourquoi l'ONU ne peut pas sauver la Syrie.

Le lien avec la blagounette de départ? Si vous voulez sortir de ce tohu-bohu, vous n'avez qu'à descendre du manège et remettre les pieds sur terre. Parce que c'est bien rigolo tout ça, mais ça donne le tournis. ●

LA PHOTO DU JOUR

Temps maussade, hier, sur des participants au carnaval de Lucerne. KEYSTONE



LA MÉTÉO

Lever 7h52
Coucher 17h42

Lever 5h04
Coucher 14h40

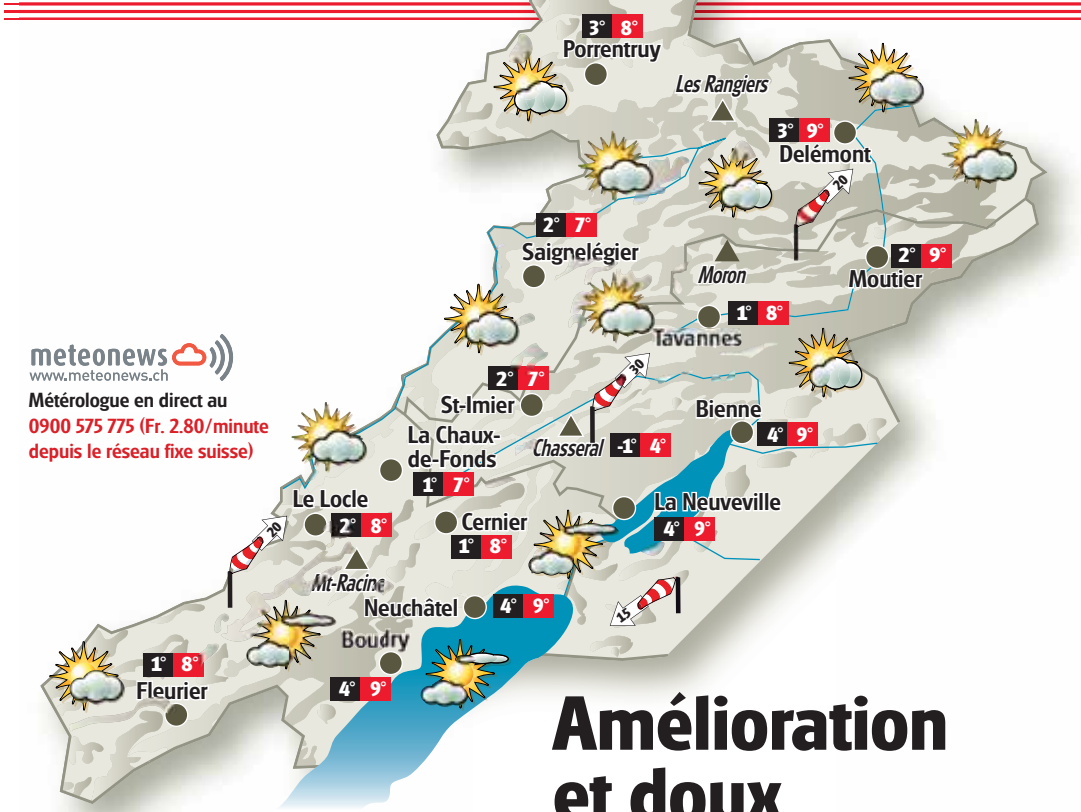

Amélioration et doux

De nombreux nuages seront présents en début de matinée ce vendredi, puis les éclaircies s'élargiront et un temps bien ensoleillé l'emportera cet après-midi. Un temps assez ensoleillé et doux avec des voiles nuageux suivra samedi, puis de fréquentes pluies nous toucheront dimanche. La neige passera de 1500 à 1000m. Un temps perturbé et venté persistera par la suite.

Lac	Température de l'eau	Direction et vitesse du vent	Niveau des lacs
Neuchâtel	7°	Bise 1 Bf	429.16 m
Bienna	6°	Bise 1 Bf	429.03 m
Niveau du lac des Brenets: 752.18 m			

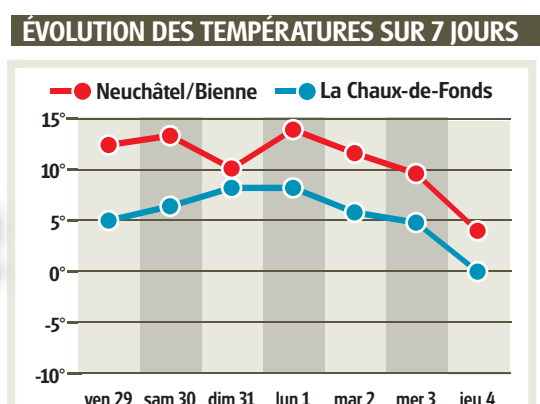
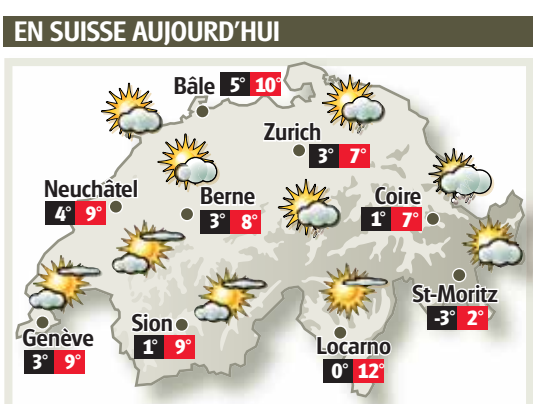

Prévisions à quatre jours pour l'arc jurassien			
SAMEDI 6 pied du Jura à 1000m 2° 10° 0° 9° FIABILITÉ: 9/10	DIMANCHE 7 pied du Jura à 1000m 6° 7° 4° 2° FIABILITÉ: 8/10	LUNDI 8 pied du Jura à 1000m 6° 9° 2° 5° FIABILITÉ: 7/10	MARDI 9 pied du Jura à 1000m 6° 8° 2° 4° FIABILITÉ: 6/10

SUDOKU N° 1471

Complétez la grille en utilisant les chiffres de 1 à 9. Ils doivent obligatoirement figurer une seule fois dans chaque ligne, chaque colonne et chaque carré de 3x3. Solution dans notre prochaine édition.

Solution de la grille précédente									n° 1470
5	2	3	6	1	7	9	8	4	
4	7	6	5	9	8	2	1	3	
8	1	9	4	2	3	7	6	5	
9	3	7	1	8	5	6	4	2	
1	8	2	9	4	6	3	5	7	
6	5	4	3	7	2	8	9	1	
7	4	1	2	6	9	5	3	8	
3	9	8	7	5	4	1	2	6	
2	6	5	8	3	1	4	7	9	

Difficulté 2/4

7	2			4				3
8			5					
3	1		6			2		
4	7			2				
					1			4 7
			9			3		5 8
						9		2
	8			7				1 4

Grille proposée par la filiale informatique de gestion **Hes·SO**

LA MÉTÉO DES PLAGES DE MÉDITERRANÉE

